

EXCAVACIONES EN EL YACIMIENTO DE LA EDAD DEL BRONCE DE MAS DEL CORRAL (ALCOY - ALICANTE)

JULIO TRELIS MARTÍ

Hace algunos años realizamos una síntesis de la Edad del Bronce en el ámbito del término municipal de Alcoy (TRELIS, 1984a), donde se ofrecía una imagen en clara sintonía con la visión y las teorías más generalizadas en aquel entonces de la *Cultura del Bronce Valenciano*, concepto que hoy día se halla en un proceso de revisión (GIL-MASCARELL, 1992, pág. 50). En efecto, la publicación cada vez más frecuente de los conjuntos materiales, pero sobre todo los nuevos descubrimientos, propiciados por las prospecciones y excavaciones sistemáticas, han traído como resultado que se planteen cuestiones con notables implicaciones socioeconómicas y culturales, como son la existencia de un *urbanismo incipiente*, una estructuración del territorio, unas diferenciaciones comarcales o la revisión de sus límites geográficos, cuestiones que encuentran similitud con lo que ocurre en otras áreas cercanas (La Mancha o el sureste peninsular).

Bajo esta óptica se iniciaron ya en 1985 las excavaciones en el yacimiento de *Mas del Corral*, objeto

Se da a conocer un breve resumen de las excavaciones realizadas hasta la fecha en el yacimiento de la Edad del Bronce de Mas del Corral y sus resultados más destacables, tanto en el aspecto del hábitat como en el funerario, resultados muy similares a los de otros yacimientos de la Edad del Bronce del País Valenciano, actualmente en curso de excavación.

Es dona a conèixer un breu resum de les excavacions realitzades fins avui al jaciment de l'Edat del Bronze del Mas del Corral i els seus resultats més rellevants, tant pel que fa a l'aspecte de l'hàbitat com al funerari. Aquests resultats són molt similars als dels altres jaciments de l'Edat del Bronze del País Valencià, actualment en procés d'excavació.

Excavations at the Mas del Corral Bronze Age site (Alcoy - Alicante)

It deals with a brief summary of all the excavations effected up to date at the Mas del Corral Bronze Age site as well as their most important results both in the habitat aspect and the funeral one, which have been so far very similar to the results obtained in other Bronze Age sites, in the area of the Valencian Country, with excavations currently underway.

del presente artículo, y en el que se han efectuado un total de 5 campañas (1).

Se halla sobre un cerro a espaldas del *Sotarroni* y forma parte del conjunto de elevaciones de escasa altura que delimitan la llanura de *Polop* por el NO. Todas sus laderas presentan desniveles bastante acusados, salvo la SE., donde está emplazado el poblado y en la cual se puede apreciar en su mitad superior sucesivos abancalamientos de uso agrícola, hoy día yermos, abancalamientos que han afectado considerablemente a los niveles del poblado. La ladera NO., por contra, es la más abrupta y allí emplazaron la necrópolis, aprovechando para ello las grietas que surcan todo su relieve fallado.

La zona de *Polop*, muy apta para las labores agrícolas y a la vez pasillo de comunicación entre la comarca de *L'Alcoià* y *El Vinalopó*, es pródiga en yacimientos de la Edad del Bronce, entre los cuales merecen destacarse los de *Mas de Menente* y *Mas d'En Miró*.



Foto I



Foto II

El descubrimiento del poblado de *Mas del Corral* se atribuye a E. Segura Iborra, quien al parecer realizó unas excavaciones entre 1939-43 (SEGURA y CORTELL, 1984, pág. 51). Del mismo se han ocupado diversos investigadores, entre ellos PONSELL (1952, pág. 65), VISEDO (1959, pág. 34), ENGUIX (1975, pág. 151 y 1980, pág. 165), MARTI (1983, pág. 95), TRELIS (1984a y 1984b) y RUBIO (1987, pág. 171-177) quien ha publicado los materiales depositados en el Museo Arqueológico Municipal de Alcoy.

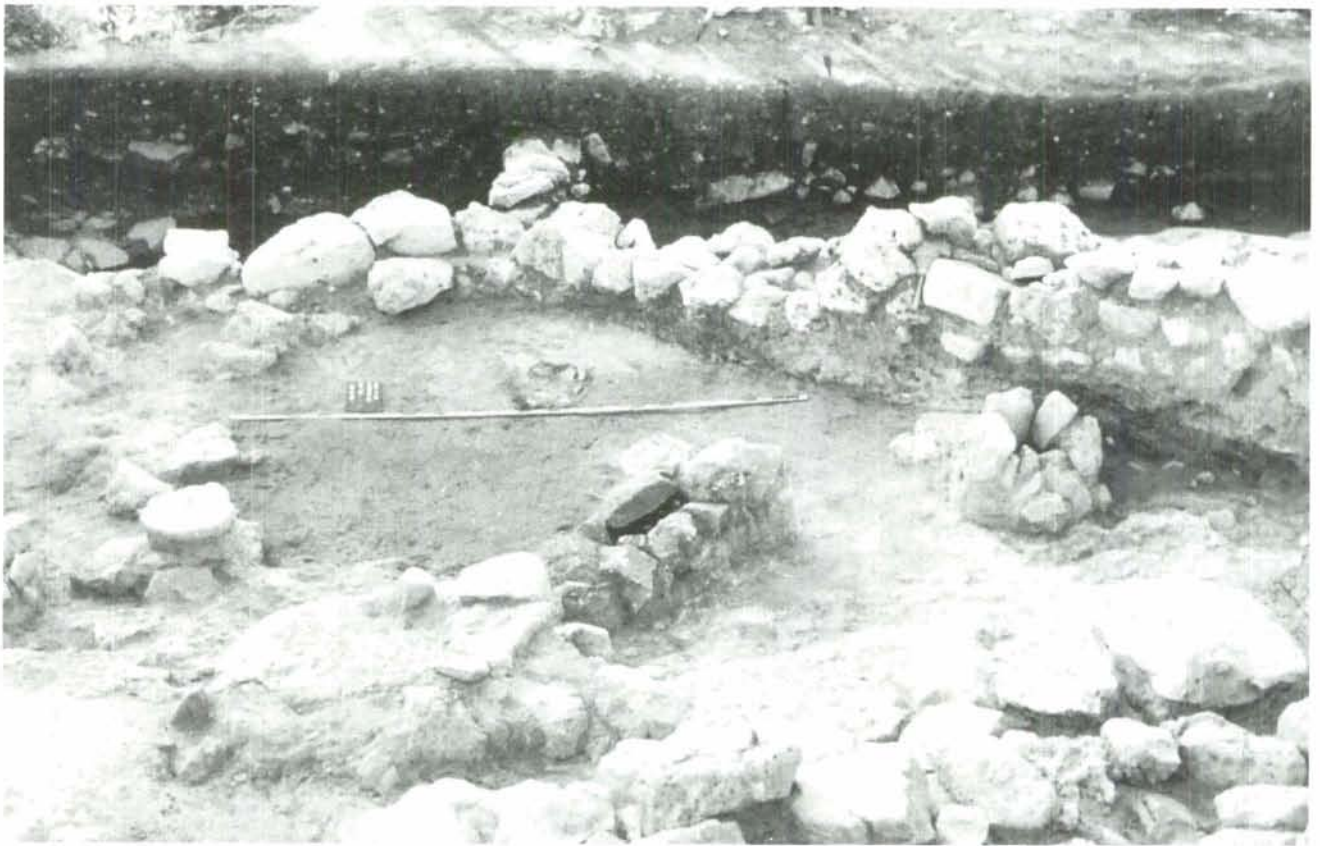
Con estos antecedentes se emprenden nuestras excavaciones. Las dos primeras campañas –1985 y 87– (TRELIS, 1986, 1988a y 1988b) tuvieron como propósito delimitar el perímetro del poblado, dado que las posteriores roturaciones ya mencionadas impedían conocer sus dimensiones, y obtener una secuencia estratigráfica como punto de partida de futuras actuaciones. Dos sondeos hacia la mitad de la ladera no lograron determinar con exactitud el límite inferior del poblado. En cambio, otro sondeo en la parte alta –Zanja A– puso al descubierto una rica secuencia estratigráfica con materiales que se pueden encuadrar entre los inicios de la Edad del Bronce –un botón de hueso con perforación en "V"– y el Bronce Tardío –cerámicas decoradas con incisiones y puntillados–, al igual que dejaba ver la envergadura y solidez de los restos constructivos.

La tercera campaña –1989– se llevó a término en una grieta de la ladera NO., donde se conocía la existencia de enterramientos (TRELIS, 1984a, pág. 203), que, según noticias de su excavador, presentaban dos niveles –el superior de tipo individual y el inferior de tipo secundario y colectivo–. Los trabajos se centraron en el área de la antigua excavación para documentar con la mayor precisión posible las consideraciones antes mencionadas. Estos no aportaron nada nuevo, destacando únicamente el hallazgo de parte de un enterramiento secundario –restos de al menos dos cráneos uno de ellos al parecer de un individuo de corta edad– y otros restos óseos humanos con escasos fragmentos cerámicos y algunos molinos barquiformes.

Las dos últimas campañas –1990 y 91– se han centrado de nuevo en el poblado, donde se ha excavado en extensión una gran área alrededor del sondeo denominado Zanja A (Plano Estructuras), deparando resultados realmente novedosos, similares a los de otros poblados como *Muntanya Assolada* (ENGUIX y MARTI, 1988) o *Lloma de Betxi* (PEDRO, 1990), también en curso de excavación.

En efecto, cabe destacar en primer lugar el hallazgo de parte de dos estructuras rectilíneas de considerable desarrollo realizadas con bloques de piedra de mediano y gran tamaño trabados con barro, que sirvieron para aterrizar artificialmente el espacio a construir. Presentan un trazado sinuoso, adaptándose a las irregularidades de la superficie, y se disponen transversalmente (NE-SO) al buzamiento acusado de la ladera. La superior incluso se halla reforzada con alineaciones adosadas en zonas

puntuales. Con relación a dichas estructuras es importante indicar que fueron reutilizadas con posterioridad para levantar unos muros de similar funcionalidad, pero destinados a fines agrícolas, actividades a las que ya se ha hecho referencia.

Entre los muros de aterramiento encastran las viviendas, aprovechándolos como paredes. Estas se componen, en líneas generales, de un zócalo de bloques de piedra de mediano tamaño, formado por dos alineaciones exteriores y un relleno de cantos y bloques de menores dimensiones entre ellas, y un alzado que posiblemente sería de barro.

La vivienda que más información ha proporcionado es la Habitación I (Fot. I) con unos 26 m² excavados. Tiene planta irregular y uno de sus muros posee una inflexión en su trazado, solución que adoptarían para contrarrestar el efecto de la pendiente. Su interior es rico en elementos arquitectónicos, destacando un banco corrido de barro, dos poyos circulares de barro cocido y un hogar de arcilla y bloques de piedra revocado al exterior (Fot. II), estos últimos situados hacia el centro de la Habitación; así como varios soportes para postes generalmente junto a los muros y pareados, salvo dos que están en el centro y que sustentarían postes semicirculares. El material arqueológico es abundante, sobre todo el cerámico, éste más concentrado alrededor del hogar, –grandes vasijas para almacenamiento, cuencos, una vasija con carena a media altura y un asa de cinta...–, al igual que la industria ósea –punzones biselados y un mango para punzón metálico– y los restos de fauna, perfectamente datable en el Bronce Pleno.

Bajo esta vivienda se dejan ver restos de otras escasamente documentadas (Fot. III) a las que se asocia un fragmento de brazaletes de arquero y un botón de hueso con perforación en "V", característicos de los inicios de la Edad del Bronce.

Casi en superficie y en zonas muy puntuales, se han localizado unas bolsadas con restos principalmente de tipo orgánico y numeroso material arqueológico, entre el que sobresale la cerámica con decoración incisa formando motivos en zig-zag, cuadrados y reticulados, así como vasos con carenas medias y bajas típicas del Bronce Tardío. Con esta fase se deben relacionar también ciertas estructuras que existen a la parte meridional del aterramiento inferior. Y las primeras manifestaciones funerarias dentro del poblado, habiendo documentado tres inhumaciones: dos en el interior de cuencos –una de ellas tenía otro cuenco de revés a modo de tapadera–, sin paralelos por ahora al menos en el País Valenciano, las cuales deben pertenecer a dos individuos de corta edad; y otra en cista con el inhumado en posición de *decúbito* lateral izquierda con las extremidades flexionadas sobre el tórax y un ajuar muy pobre –un cuenco, una cuenta de collar de *Conus mediterraneus* y una lasca de sílex–.

Para finalizar, se dan a conocer los resultados de los dos análisis de C-14 (2) obtenidos con carbones del momento que se puede asignar en principio al Bronce Pleno : (AA-7320) (U.E. 26) 3710 ± 1 - 65 B.P. y (A-

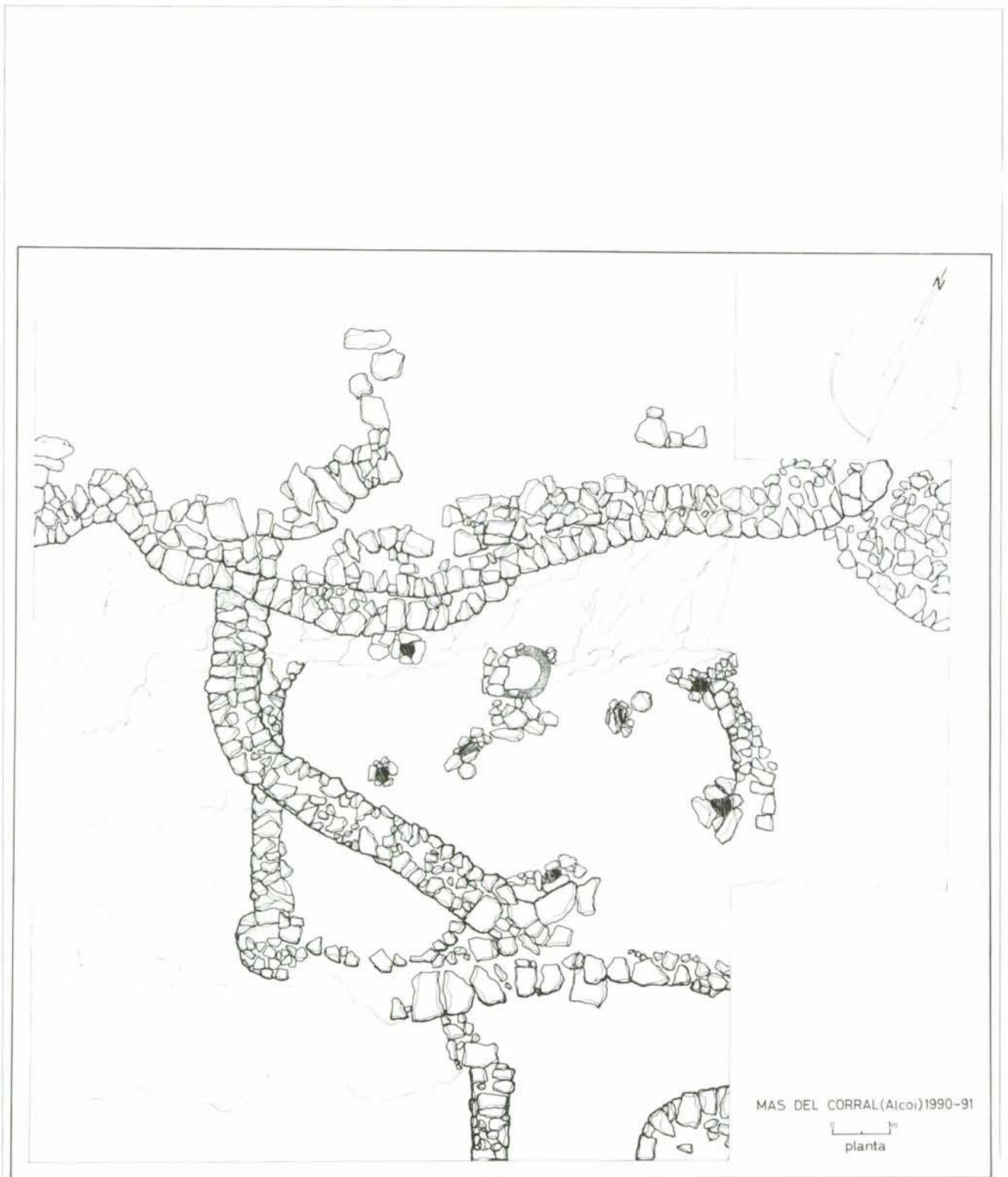

PLANO ESTRUCTURAS



Foto III

6146) (U.E. 19-24) 3770 ± 60 B.P. Después de su calibración por dendrocronología las mencionadas dataciones se encuentran en el intervalo de años reales que hay entre el 2340-1920 a. C. y el 2466-1982 a.C. respectivamente. Cifras que nos parecen elevadas respecto a su encuadre cultural, lo cual se constata igualmente en los resultados de C-14 de *Lloma de Betxí* (PEDRO, 1991, pág. 109).

Alcoy, Octubre de 1992

NOTAS.

1.- Las tres primeras (1985-87-89) han sido dirigidas por el que suscribe estas líneas. Las campañas de 1990-91 han contado asimismo con la codirección de J.M. Vicens Petit, quien ha sido el responsable de los trabajos de campo; E. Cortell Pérez se ha encargado de la planimetría; y el Museo Arqueológico Municipal de Alcoy de la limpieza, preselección y reconstitución del material arqueológico.

Agradecemos a dicho Museo y a su encargado J.M. Segura Martí las facilidades y el apoyo prestados en el desarrollo de los trabajos. Al propio tiempo expresamos nuestra gratitud a M. Barton de la Universidad de Arizona por gestionar la realización de los análisis de C-14.

Las excavaciones, avaladas científicamente por el Área de Prehistoria y Arqueología de la Universidad de Alicante, han sido financiadas por la Consellería de Cultura, Educación y Ciencia.

2.- Se están llevando a cabo análisis de paleomagnetismo a cargo de V. Soler del CSIC. Mención aparte merecen por sus interesantes resultados los estudios sedimentológicos y edafológicos de P. Fumanal García de la Universidad de Valencia, un avance de los cuales se presenta en esta misma publicación.

BIBLIOGRAFÍA.

- ENGUIX ALEMANY, R., 1975: "Notas sobre economía del Bronce Valenciano". *Papeles del Laboratorio del Arqueología de Valencia*, 11, pp. 141-157.
- 1980: "La Edad del Bronce", *Nuestra Historia*, 1, Valencia, pp. 151-170.
- ENGUIX ALEMANY R. y MARTI OLIVER, B., 1988: "La Cultura del Bronce Valenciano y la Muntanya Assolada de Alzira: Aproximación al estado actual de su investigación". *Archivo de Prehistoria Levantina*, XVIII, pp. 241-250.
- GIL-MASCARELL, M., 1992: "La agricultura y la ganadería como vectores económicos del desarrollo del Bronce Valenciano". *Saguntum*, 25, pp. 49-68.
- MARTI OLIVER B., 1983: *El naixement de l'agricultura en el País Valencià. Del Neolític a l'Edat del Bronce*. Valencia.
- PEDRO MICHÓ, M.J. DE, 1990: La Lloma de Betxí. Paterna: Datos sobre técnicas de construcción en la Edad del Bronce". *Archivo de Prehistoria Levantina*, XX, pp. 327-350.
- 1991: El poblado del Bronce de la Lloma de Betxí". *VIII Reunión Nacional sobre Cuaternario. Guía de las Excursiones*, Valencia, pp. 107-109.
- PONSELL CORTES, F., 1952: "Rutas de expansión cultural almeriense por el Norte de la provincia de Alicante". *Archivo de Prehistoria Levantina*, III, pp. 63-68.
- RUBIO GOMIS, F., 1987: "Catálogo de materiales y yacimientos de la Cultura del Bronce Valenciano". *L'Ull del Moro*, I, Alcoy.
- SEGURA MARTI, J.M. y CORTELL PEREZ, E., 1984: "Cien años de arqueología alcoyana". *Alcoy. Prehistoria y Arqueología. Cien Años de Investigación*, Alcoy, pp. 31-132.
- TRELIS MARTI, J., 1984a: "La Edad del Bronce". *Alcoy. Prehistoria y Arqueología. Cien Años de Investigación*, Alcoy, pp. 195-216.
- 1984b: "El poblado de la Edad del Bronce de la Mola Alta de Serelles (Alcoy-Alicante)". *Lucentum*, III, pp. 23-66.
- 1986: "Mas del Corral". *Arqueología en Alicante 1976-1986*, Alicante, pp. 83-85.
- 1988a: "El yacimiento de la Edad del Bronce de Mas del Corral (Alcoy-Alicante). Recientes campañas de excavaciones". *Alcoy. Revista de Fiestas de Moros y Cristianos*, pp. 118-120.
- 1988b: "Mas del Corral. Alcoi, l'Alcoià". *Memòries arqueològiques a la Comunitat Valenciana 1984-1985*, Valencia, pp. 82-85.
- VISEDÓ MOLTO, C., 1959: *Alcoy. Prehistoria y Arqueología*. Alcoy.