

FRANCESC LLADÓ, JULIÀ LLADÓ,  
ENRIC SUBIÑÀ, DAVID FARELL

# la capella de sant Sebastià d'Argentona

**L**a capella de Sant Sebastià es troba situada al nord de la vila d'Argentona, dalt d'un petit promontori de només 100 metres d'altitud molt proper a la riera d'Argentona.

A la capella,

**No és per casualitat que la capella es trobi a l'entrada de la població, ja que consta que les capelles dedicades a Sant Sebastià pretenien evitar l'entrada de la pesta als pobles i ciutats. D'ací la seva ubicació en un lloc principal i la funció protectora que tingué**

s'hi accedeix des del carrer Gran, i no és per casualitat que es trobi a l'entrada de la població, ja que consta que les capelles dedicades a Sant Sebastià pretenien evitar l'entrada de la pesta als pobles i ciutats. D'ací la seva ubicació

en un lloc principal i la funció protectora que tingué.

"Dalt d'una marginada, tocant ab les últimes cases del carrer Major d'Argentona, y en la carre-

tera de Granollers, está situada la capella de Sant Sebastià. (Carreras i Candi, 1891).

La capella està orientada NE-SW i té una planta rectangular allargada que acaba amb un petit absis, contraforts a banda i banda i una finestra cega que mira a SE. La campana que acull el petit campanar de dalt de la façana es diu Elvira i és un regal de la família Volart.

L'estructura, en general, no corre perill, doncs la darrera restauració data de mitjan segle XX. A les façanes principal (SW) i nord, s'hi observen unes esquerdes, potser degudes a les obres d'ampliació de la carretera, que podrien haver afectat els fonaments de la construcció religiosa.

A l'interior, entrant a mà esquerra, es puja al cor, i al costat de l'altar encara s'hi pot veure una figura del sant titular regalada per la família Plandolit en el segle XX. Es creu que les làmpares i els canelobres són, però, molt més antics.

A l'exterior, la capella no es pot voltar degut a un edifici mo-

dern del costat que en priva el pas, tot i que hi ha record que anys enrere es podia voltar.

Seria molt interessant que la capella es pogués tornar a visitar pels seus quatre costats. Un vell xiprer fa l'entorn una mica més agradable.

## Història de la capella

En aquest estudi aportem una prova documental que ens permet afirmar que la capella de Sant Sebastià d'Argentona ja existia al segle XVI. Les anteriors referències que associaven la capella i el segle XVI fins ara provenien de F. Carreras i Candi i de Ll. Bonet i Garí.

Segons Carreras i Candi: ... "Fundat, son benefici, sots la advocació dels Sants Sebastià i Ignoscents, per Anton Lentsclá en 1532, lo dret de patronat lo retingué la propia familia Lentsclá del veynat de Clará". El mateix autor dubtava, però de l'època de construcció de la capella: ..."És senzilla sa construcció, que segurament data del segle XVII ençà,

Entreplans  
Esmorzars  
Vermuts

Obrim a les 8 del matí  
Dilluns tancat



Bernat de Riudemeia, 4  
Argentona

Tel. 93 756 08 47

Cansaladeria  
Xarcuteria

**Pilar**

Plaça de Vendre, 6 - Tel. 93 797 09 06 - ARGENTONA

y artísticament, res ofereix de particular.”

Aquest fragment no ens aclareix si es refereix a la capella o bé a un altar de l'església parroquial que estava dedicat a Sant Sebastià.

Lluís Bonet i Garí esmenta la capella de Sant Sebastià junt a la data de 1508, però sense citar-ne la font documental. Més recentment, M. J. Castillo ja esmentava que en el capbreu d'Argentona havia trobat el "camino quo itur de platea de Argentona ad Capellam Sancti Sebastiani", tot i que no esmentava la data.

A continuació transcrivim el text més antic que coneixem referent a la capella de Sant Sebastià d'Argentona, datat de l'any 1579:

"Ego Marcus Volart agricultor parrochia de Argentona in veritate recognosco vobis nobili Domino Federico Desbosch et de Sancto Vincentio, dominio castrorum terminorum de Sancto Vincentio et de Vilassario que habeo et possideo in dicta parrochia, totam illam domum cum orto sive retro cortali eidem contiguo satis in parrochia Sancti Iuliani de Argentona in loco vocato la feixa de la font satis prope domum de mossen Sarriera, que terminatur ab oriente in camino regio que itur ad Capellam Sancti Sebastiani, a meridie in honore dicti Sarriera camino quo itur ad ecclesiam de Argentona mediante et partim in

honore den Balla que dicitur hodie hort de la font quodam torrente ibidem transetem mediante, ab occidente in honore den Fornells et a circio in honore den Sabater et partim in camino quo itur de platea de Argentona ad Capellam Sancti Sebastiani".

Aquest text, a més d'esmentar la capella, tracta la confessió que fa el pagès d'Argentona Marc Volart a Frederic Desbosch, senyor del castell de Burriac, de les terres que té sota domini seu. El camí ral al que fa esment és l'actual carrer Gran, que era el camí ral d'Argentona a Granollers. Can Volart era la casa que actualment es coneix com a can Gallemí, a sobre de la Font de Sant Domingo. Aquest text també és el primer esment documental de la Font Pública, ja que la casa està al lloc dit "la feixa de la font".

Cap a l'any 1806, com es pot comprovar en el document cartogràfic que adjuntem, el camí Ral a Granollers era també esmentat com "carrer de Sant Sebastià", que tenia continuïtat amb la "davallada de sant Sebastia". Això palesa, si més no, la importància de la capella i del sant aleshores, que seria venerat en acció de gràcies per haver salvat la població de diverses epidèmies, tal i com ho diu Carreras i Candi:

"Durant les diferents epidèmies hagudes en lo present segle

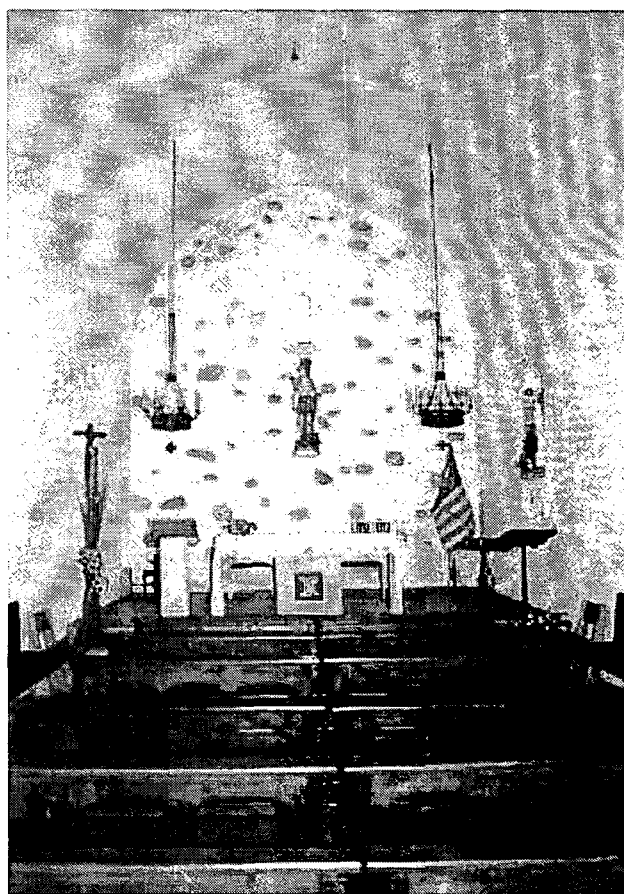

ARTIU COMARCAL DEL MARESME. FOTOGRAFIA D'ENRIC SUBINA.

XIX, los residents á Argentona hi han celebrat funcions religioses en acció de gracies á Sant Sebastià, per haverse vist lliurada d'elles aquesta vila".

També en el segle XIX un fet que destaca és que la capella serví de parròquia al poble d'Argentona entre el 27 de desembre de 1829 i el 22 de maig de 1830, ja que l'església de Sant Julià va ser considerada profanada "per haver estat violat el temple parroquial

## PAPERERIA

# RUIZ

Doctor Samsó, 6  
Tel. 93 797 16 54  
ARGENTONA

## Taller Julián

ELECTRICITAT I MECÀNICA DE L'AUTOMÒBIL

Concessionari Oficial (9) FEMSA

Alarmes  
Radiocassets  
Posada al punt  
Càrregues aire condicionat  
Anàlisi de gasos  
Mecànica en general

Enric Granados, 17 baix - Tel. 93 797 15 26 - ARGENTONA

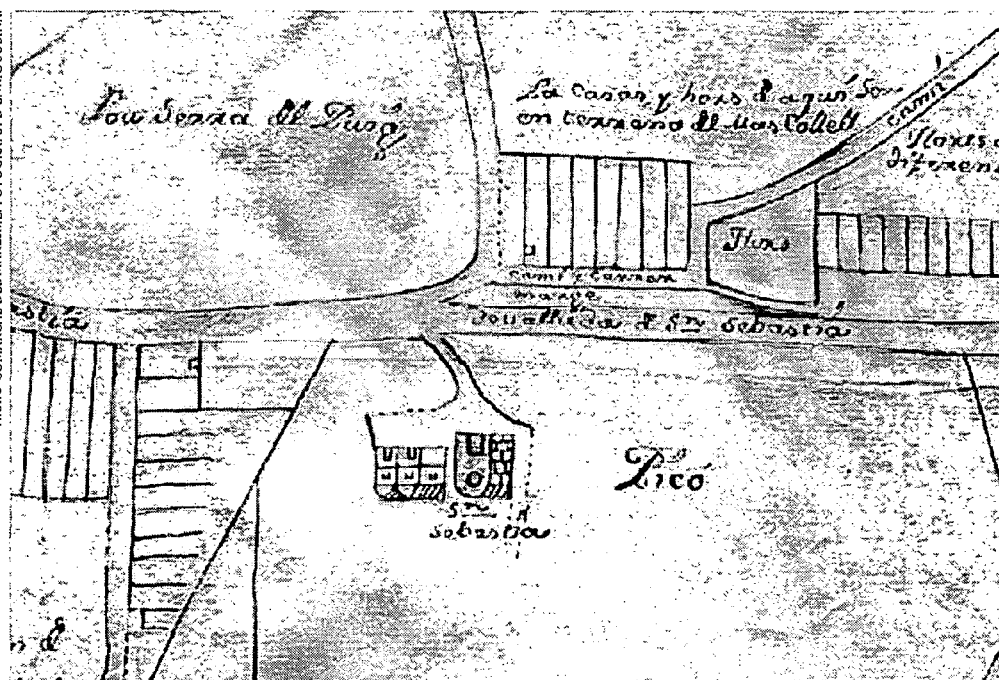

de Sant Julià a causa d'una baralla entre dos vailets de setze anys, durant la qual un ventà a l'altre un cop d'esclop al cap amb vessament de sang", segons J. Lladó.

En paraules de Carreras i Candi:

"En aquest mateix capítol tenim ja ressenyat com serví de parroquia al poble, trasladantshi lo Santíssim Sagrament, desde'l 27 de Desembre de 1829, fins al 22 de Maig de 1830".

Segons recorda la veu popular, la capella va servir de magatzem a l'exèrcit republicà en la seva retirada a les darreries de la guerra civil espanyola (1936-1939).

De la capella de Sant Sebastià

n'és titular el bisbat, i en l'actualitat només s'hi celebra l'ofici religiós cada any per la festivitat del sant (20 de gener) i ocasionalment per casaments. La festa o aplec anual té lloc el diumenge següent a la diada, i val a dir que des de fa uns anys aquesta tradició s'ha recuperat gràcies al veïnat. Així per exemple, des de 1981, la Societat Coral i Coral Llaç d'Amistat ofereixen, un cop acabada la missa, un concert de cant coral.

Per a finalitzar només recordarem que existeixen altres capelles dedicades a Sant Sebastià a Cabrera de Mar, Vilassar de Dalt, Llanerers i Dosrius, per citar-ne algunes de properes. A Mataró, a

l'antiga entrada pel portal de Barcelona -actualment can Ximenes- hi existí una capella a Sant Sebastià. Avui hi ha una escultura moderna dedicada al sant.

## BIBLIOGRAFIA

AA.VV. (1999): *Mataró, Argentona, Cabrera i Vilassar 200 anys enrera. Plànols dels dominis de Cartellà i de Moja (Catalunya)*. Mataró, 1999.

BONET i GARÍ, Lluís (1983): *Les masies del Maresme*.

CARRERAS i CANDI, Francesc (1891): *Argentona històrica*. Pàg. 87.

CASTILLO, M. J. (1990): *Argentona i Vilassar a cavall entre dues èpoques*. Pàg. 227.

GRAN ENCICLOPÈDIA CATALANA, vol 13. Barcelona, 1979. Pàgs. 401-402.

LLADÓ, Josep (1992): *Festes i festetes d'Argentona*. Argentona. Pàgs. 33-34.

SUBIÑÀ i COLL, Enric (2000): "La Font de Sant Domingo"; FONTS, Butlletí del Centre d'Estudis Argentonins, núm. 3. Argentona. Pàg. 18.

PLA ESPECIAL CATÀLEG DEL PATRIMONI. Ajuntament d'Argentona. Fitxa: Ermita de Sant Sebastià. Núm.

## AGRAÏMENTS

A la Sra. Lourdes Coromines i al Sr. Joan Capdevila per haver-nos facilitat l'accés a la capella i pel constant manteniment d'aquest edifici patrimonial dels argentonins.

JOIERIA - RELLOTGERIA

LLIMONA

Piles, corretges  
i petites reparacions al moment  
Pressupostos sense compromís  
Regals aniversari



Carrer Gran, 51 - Tel. 93 797 16 23 - ARGENTONA

CANSALADERIA - XARCUTERIA - QUEVIURES

Can Valls

Tel.: 93 797 02 07 - Fax 93 797 01 70

Carrer Gran, 39 - Argentona