

## REGISTRES ORNITOLÒGICS 2006

Compilació: Juan Miguel GONZÁLEZ <sup>1</sup>, Rafel MAS <sup>1</sup>  
Maties REBASSA <sup>2</sup>, Carles LÓPEZ-JURADO <sup>1</sup>,  
Antoni PONS <sup>3</sup>, Oliver MARTÍNEZ <sup>4</sup> i Santiago COSTA <sup>5</sup>

RESUM.- Novetats ornitològiques de 2006.

**Gener.** A Mallorca, s'observa un adult de gallet faver africà *Porphyrio alleni* a s'Albufera de Mallorca, pendent d'homologació pel Comitè de Rareses. Se confirma la presència de la subespècie nòrdica de falcó *Falco peregrinus calidus*.

A Menorca, hi ha una cita d'un astor *Accipiter gentilis* a Son Bernadí, registre pendent d'homologació. En aquest mes hi ha una entrada d'hivernants de sit negre *Emberiza cia* hi ha dos registres, un al Castell i l'altre a es Mercadal.

A Eivissa, s'observa la hivernada inusual de falcó vesper *Pernis apivorus* als mesos de gener i febrer i a Mallorca també hi ha dades d'aquests mesos.

**Febrer.** A Balears, aquest hivern ha estat bo per becròs *Coccothraustes coccothraustes* essent l'observació màxima de 100 exemplars a Binixems (Alaior).

A Mallorca, observació d'un exemplar de la subespècie de la gavina fosca *Larus fuscus fuscus*, amb una anella PVC de Finlàndia, és la segona observació segura d'aquesta subespècie. Vists dos exemplars de titina gola-roja *Anthus cervinus* a s'Albufera. Hi ha dues baixes de voltor negre *Aegypius monachus*, un mascle enverinat en aquest mes és trobat a cala Mesquida (Capdepera) i un altre exemplar electrocutat a Marratxí.

A Menorca, es va trobar una femella de voltor negre enverinada a la platja de Son Bou (Alaior).

A Eivissa, vist un exemplar de la subespècie de titina *Motacilla alba yarrellii* a ses Salines (Sant Josep), i també hi ha un registre d'un exemplar al prat de Sant Jordi (Palma) a març, ambdós pendents d'homologació pel Comitè de Rareses.

**Març.** A Mallorca, es troba un mascle adult mort de milana *Milvus milvus*. També a l'inici de la temporada de cria un exemplar d'àguila peixetera *Pandion haliaetus* va ésser localitzat mort i tirotejat a la platja des Caragol (ses Salines). A la serra d'Alfàbia es va poder veure com 5 exemplars de gavina vulgar *Larus michahellis* ataquen i piquen a un anyell recent nat. I un estornell negre *Sturnus unicolor* es va veure a Son Sant Martí (Muro).

A Menorca, hi ha dos registres d'estornell negre, un a l'Albufera des Grau i l'altre a Ciutadella al maig ambdós pendents d'homologació pel Comitè de Rareses.

A Formentera, per segon any consecutiu han criat els capblaus *Anas platyrhynchos* a l'estany Pudent.

**Abril.** A Mallorca, s'observen tres exemplars de baldritges *Puffinus yelkouan* al cap de Formentor i més tard a sa Dragonera es veu un exemplar a maig. Durant la migració prenupcial hi ha tres cites de xoriguer petit *Falco naumanni*, es va veure un exemplar a l'aeroport de Palma i a maig es veuen fins a 5 exemplars al camí de Tramuntana a Menorca. També es va poder observar un cegall reial *Gallinago media* a s'Albufera, cita pendent d'homologació pel Comitè de Rareses. Enguany ha tornat a criar per segon any consecutiu una colla d'estornells *Sturnus vulgaris* a s'Albufera.

A Cabrera, s'observa una de les més grans concentracions de virots *Calonectris diomedea*, amb més de 1.800 exemplars a un esbart mixt amb altres aus marines. I també es va poder observar un mascle de pinsà mè *Fringilla montifringilla*.

A l'illa de l'Aire, se captura per anellament un exemplar de cucui *Clamator glandarius*, també s'anella un busqueret xerraire *Sylvia curruca*, i dos exemplars anellats de menjamosques de collar *Ficedula albicollis*, tots quatre pendents d'homologació.

A Eivissa, se troba una nova localitat de cria de mussol reial *Asio otus* a sa Coma (Sant Antoni).

A Formentera, se captura per a anellament un mascle jove de siboc *Caprimulgus ruficollis* al pas prenupcial a Can Marroig i també s'anella un exemplar de menjamosques de collar, aquest darrer pendent d'homologació.

**Maig.** A Mallorca, se troba una nova localitat de cria d'ànnera blanca *Tadorna tadorna* a l'estany de ses Gambes (Santanyi). De tiruril·lo menut *Charadrius dubius* també es localitza una nova zona de cria a una bassa temporal des Rafaló (Llucmajor). El boscaler *Locustella luscinioides* sembla confirmar-se la recuperació a s'Albufera amb la localització d'una colla criant, registre pendent d'homologació pel Comitè de Rareses. Es troba una nova localitat de cria de busqueret roig coallarga *Sylvia undata* a Artà. I per primera vegada se localitza un niu de coaric *Aegithalus caudatus*, va ser al port des Canonge (Banyalbufar). Un menjamosques barba-roja *Ficedula parva* va ser vist a es Capdellà (Calvià), pendent d'homologació.

A Menorca, per primera vegada es registra la nidificació d'una colònia d'esplugabous *Bubulcus ibis* al camí de punta Nati (Ciutadella).

A Eivissa, es troba una nova colònia de cria d'abellerol *Merops apiaster* a Binimussa (Sant Josep).

**Juny.** A Mallorca, es localitza un niu de moixeta voltонера *Neophron percnopterus* amb un poll crescut a Artà. I també es va trobar una nova colònia de cria de gavina de bec vermell *Larus audouinii* a un lloc increïble, sota una urbanització de xalets a la Mola d'Andratx.

**Juliol.** A Mallorca, intent de cria d'un grup d'uns 140 flamencs *Phoenicopterus roseus* al Salobrar de Campos els mesos de juliol i agost, se construïren una vintena de nius però no se pogué confirmar la posta de cap ou.

**Agost.** A Mallorca, aparentment la colònia de cria de falzies *Apus apus* de la Colònia de Sant Jordi (ses Salines) no s'ha reproduït enguany i aquest fet podria estar relacionat amb la fumigació contra els moscards.

**Setembre.** A Mallorca, al pas de tardor hi ha fins a 5 registres d'esmerla *Falco columbarius*, i a Menorca hi ha tres registres més tots ells pendents d'homologació pel Comitè de Rareses. I també hi ha una observació de 4 ex. de fuell de collar *Charadrius morinellus* al puig de s'Esclop (Calvià).

**Octubre.** A Menorca, destaca la fotja *Fulica atra* que és en aquest mes quan assoleix la seva màxima concentració amb 2.070 exemplars a l'Albufera des Grau. Primera cita d'un ull de bou billistat *Phylloscopus inornatus* es va veure a l'Albufera des Grau (Maó), pendent d'homologació pel Comitè de Rareses.

**Novembre.** A Menorca, són capturats per anellament dos exemplars d'ull de bou ibèric *Phylloscopus ibericus*, un al mes d'octubre i l'altre a novembre, ambdós pendents d'homologació pel Comitè de Rareses. A Mallorca també hi ha dues cites al mes d'abril però no són homologats.

**Desembre.** A Mallorca, hivernant un exemplar aïllat d'aligot *Buteo buteo* a Sóller.

A sa Dragonera, també hivernant un falcó vesper *Pernis apivorus*.

A Menorca, es va poder veure un ànec de bec vermell *Netta rufina* a l'Albufera des Grau.

A Eivissa, hiverna una valona *Tringa glareola* a ses Salines (Sant Josep).

A Formentera, l'observació d'un exemplar aïllat d'oca salvatge *Anser anser* hivernant.

SUMMARY.- Ornithological highlights from 2006.

**January.** In Mallorca, An adult Allen's gallinule *Porphyrio alleni* was observed at s'Albufera de Mallorca, pending ratification by the Rarities Committee. The presence of the northern subspecies of the peregrine falcon *Falco peregrinus calidus* was confirmed.

In Menorca, a goshawk *Accipiter gentilis* was reported from Son Bernadí, the record pending ratification. There was also an arrival of rock buntings *Emberiza cia* with two records, one at el Castell and the other at es Mercadal.

In Ibiza, there was an unusual winter record for the honey buzzard *Pernis apivorus* in January and February with similar records also in Mallorca.

**February.** This winter was good in the Balearics for the hawfinch *Coccothraustes coccothraustes* the maximum being 100 at Binixems (Alaior).

In Mallorca, a lesser black-backed gull of the subspecies *Larus fuscus fuscus*, was seen with a PVC ring from Finland, the second record for this subspecies. Two red-throated pipits *Anthus cervinus* were seen at s'Albufera. There were two black vulture *Aegypius monachus* casualties, a poisoned male found at cala Mesquida (Capdepera) and an individual electricuted at Marratxí.

In Menorca, a female black vulture was found poisoned at Son Bou beach (Alaior).

In Ibiza, a pied wagtail *Motacilla alba yarrellii* was reported at ses Salines (Sant Josep), and there was also a sighting of one at the prat de Sant Jordi (Palma) in March, both pending ratification of the Rarities Committee.

**March.** In Mallorca, an adult male red kite *Milvus milvus* was found dead. Also, just as the breeding season was starting, an osprey *Pandion haliaetus* was found shot dead at des Caragol beach (ses Salines). In the serra d'Alfàbia 5 yellow-legged gulls *Larus michahellis* were seen attacking and pecking a recently born lamb. And finally, a spotless starling *Sturnus unicolor* was seen at Son Sant Martí (Muro).

In Menorca, there were two spotless starling records, one at the Albufera des Grau and the other at Ciutadella in May, both pending ratification by the Rarities Committee.

In Formentera, mallards *Anas platyrhynchos* bred for the second consecutive year at the estany Pudent.

**April.** In Mallorca, three yelkouan shearwaters *Puffinus yelkouan* were observed at the cap de Formentor and later, in May, one was seen at sa Dragonera. There were three sightings of lesser kestrel *Falco naumanni* on spring migration, one was seen at Palma airport and in May up to 5 were seen along the camí de Tramuntana in Menorca. There was also a great snipe *Gallinago media* at s'Albufera, the record pending ratification by the Rarities Committee. Also at s'Albufera, a group of starlings *Sturnus vulgaris* returned to breed for the second consecutive year.

At Cabrera, one of the largest concentrations of Cory's shearwaters *Calonectris diomedea* was to be seen, with more than 1,800 individuals on the sea in a mixed raft with other seabirds. A brambling *Fringilla montifringilla* was also seen.

On the isle of l'Aire, a great spotted cuckoo *Clamator glandarius* was caught and ringed, as was a lesser whitethroat *Sylvia curruca*, and two collared flycatchers *Ficedula albicollis* already carrying a ring, all 4 pending ratification.

In Eivissa, a new long-eared owl *Asio otus* breeding site was found at sa Coma (Sant Antoni).

In Formentera, a young male red-necked nightjar *Caprimulgus ruficollis* on spring migration was caught and ringed at Can Marroig as was a collared flycatcher, the last pending ratification.

**May.** In Mallorca, a new breeding locality for the shelduck *Tadorna tadorna* was found at the estany de ses Gambes (Santanyi). A new breeding area was also discovered for little ringed plover *Charadrius dubius* in a seasonal pool at es Rafaló (Llucmajor). Savi's warbler *Locustella luscinioides* appears to be re-colonising s'Albufera with confirmation of one breeding pair, the record pending ratification by the Rarities Committee. A new breeding locality was found for the Dartford warbler *Sylvia undata* at Artà. And for the very first time a nest was found of the long-tailed tit *Aegithalus caudatus*, at the port of es Canonge (Banyalbufar). A red-breasted flycatcher *Ficedula parva* was seen at Capdellà (Calvià), pending ratification.

In Menorca, the first ever breeding of cattle egret *Bubulcus ibis* involved a colony at the camí de punta Nati (Ciutadella).

In Eivissa, a new bee-eater *Merops apiaster* colony was found at Binimus-sa (Sant Josep).

**June.** In Mallorca, an Egyptian vulture *Neophron percnopterus* nest with full-grown chick was found at Artà. In addition, a new colony of Audouin's gull *Larus audouinii* was found in an incredible location, below a chalet development at the Mola d'Andratx.

**July.** In Mallorca, a group of some 140 flamingos *Phoenicopterus roseus* made a breeding attempt at the Salobrar de Campos during July and August. Nests were constructed but it was not possible to confirm egg-laying.

**August.** In Mallorca, the swift *Apus apus* breeding colony at Colònia de Sant Jordi (ses Salines) apparently failed, an outcome which may have been linked to fumigation against mosquitos.

**September.** In Mallorca, there were 5 records of merlin *Falco columbarius* on autumn passage, and a further three records from Menorca, all pending ratification from the Rarities Committee. There was also an observation of 4 dotterels *Charadrius morinellus* at the puig de s'Esclop (Calvià).

**October.** In Menorca, coot *Fulica atra* numbers were outstanding, with a maximum concentration of 2,070 at l'Albufera des Grau. There was a first record of yellow-browed warbler *Phylloscopus inornatus*, also at l'Albufera des Grau (Maó), pending ratification by the Rarities Committee.

**November.** In Menorca, two Spanish chiffchaffs *Phylloscopus ibericus*, were caught and ringed, one in October and the other in November, both pending ratification by the Rarities Committee. There were also two reports from Mallorca, both in April, and awaiting ratification.

**December.** In Mallorca, a solitary buzzard *Buteo buteo* wintered at Soller. A honey buzzard *Pernis apivorus* also wintered at sa Dragonera.

In Menorca, a red-crested pochard *Netta rufina* was on view a l'Albufera des Grau.

In Eivissa, a wood sandpiper *Tringa glareola* overwintered at ses Salines (Sant Josep).

In Formentera, a single greylag goose *Anser anser* wintered.

<sup>1</sup> GOB Mallorca. C. Manuel Sanchis Guarner, 10. 07001 Palma (Balears)  
ornitologia@gobmallorca.com

<sup>2</sup> c/ Son Amonda, 9, baixos B. 07300 Inca (Balears)  
matiesrb@yahoo.es

<sup>3</sup> SOM Societat Ornitològica de Menorca. Apartat de correus 83. Es Castell.  
07720 (Balears). informacio@menorcasom.org

<sup>4</sup> GEN GOB Eivissa. c/ Major 20, 07800 Eivissa (Balears)  
gen-gob@teleline.es

<sup>5</sup> GOB Formentera. Apartat de correus 255, 07860 Sant Francesc (Balears)

Les observacions d'aucells de Balears que publicam corresponen a l'any 2006, encara que també s'hi inclouen registres d'anys anteriors si l'interès ho justifica. Tots ells són una selecció de les observacions que figuren als arxius del GOB Mallorca, GEN-GOB Eivissa, GOB Formentera i de la Societat Ornitològica de Menorca (SOM). També s'han consultat els arxius del Parc Nacional Maritimoterrrestre de l'Arxipèlag de Cabrera, del Parc Natural de s'Albufera de Mallorca, del Parc Natural de s'Albufera des Grau (Menorca) i del Parc Natural de ses Salines (Eivissa i Formentera). S'han tengut en compte els punts següents:

— La present llista d'espècies segueix l'ordre sistemàtic de K.H. Voous (*The List of Birds of the Western Palearctic, 1978*), amb les modificacions acordades per l'Associació de Comitès de Registres i Rareses Europeus, i el Comitè Assessor Taxonòmic (AERC-TAC). D'aquesta llista, presentem 335 espècies de les quals disposem de registres des de 1950. Les espècies sotmeses a homologació pels comitès de rareses de la SEO/BirdLife o del GOB figuren també amb més detalls en el capítol que porta per títol "Homologació de rareses ornitològiques a Balears, Informe de 2006".

— De cada espècie es proporciona la informació següent:

**Nom científic.** Nom popular de cada illa

Estatus. Criteri de selecció:

Illa: localitat, nombre d'exemplars, data, comentaris dels observadors.

Comentaris dels editors

— Símbols utilitzats a les taules mensuals: \* són les dates extremes; ( ) registres aïllats; + indica presència d'exemplars sense avaluar-ne quantitats; 0 zero, recompte amb resultat negatiu; P fa referència al nombre de polls i la J al nombre de joves.

— Els noms populars de cada illa són els que ens ha facilitat cada grup local del GOB. En el cas de les espècies noves per a les illes, s'ha hagut de donar un nom provisional.

— L'estatus a les Balears figura a l'annex II. S'empren els següents conceptes:

**Sedentari:** població present tot l'any (nidificant).

**Estival:** població present sols en època de reproducció.

**Hivernant:** població present sols a l'hivern.

**Migrant:** població present sols en migracions pre i/o postnupcials.

**Accidental:** espècie molt rara, allunyada de la seva àrea normal de distribució, migració o hivernada.

**Divagant:** espècie que apareix extralimitant el seu àmbit geogràfic de presència habitual.

**Falta informació o ?:** estatus dubtós.

— Les informacions sobre cada auccell s'agrupen per illes; a cadascuna, els diferents registres s'han ordenat cronològicament.

— El criteri de selecció dels registres apareix a continuació de l'estatus de cada espècie, i s'especifica breument el criteri seguit per a la publicació de les observacions rebudes. D'aquesta manera es pretén informar el lector sobre quins són els registres que s'han publicat de cada auccell.

— Es publiquen les dades segures sobre reproducció, primers i darrers registres d'aus migrants, hivernants, concentracions d'una mateixa espècie, aus rares i escasses. En aquest darrer cas, no es publiquen si no van acompanyades d'una bona descripció de l'auccell i de les condicions en què va ser vist. No es publiquen determinats registres detallats de nidificació per motius conservacionistes.

— Els registres són publicats amb els seus respectius autors. Quan el nom-

bre d'observadors és superior a tres, només se'n menciona el primer. Les observacions publicades han de consignar-se com a autor/autors, es recomana la següent manera: AUTOR/S a GONZÁLEZ, J.M. *et al.* 2007. "Registres Ornitològics 2006". *Anuari Ornitològic de les Balears*. Vol. 21. GOB. Palma.

— En el cas de les espècies presents a les Balears d'origen natural desconegut, aquestes figuren a la llista complementària. S'indica de quina regió són originàries.

— Enguany il·lustram aquest capítol amb dibuixos de dos ornitòlegs. Per primera vegada reproduïm deu làmines del quadern de camp de Catalina Artigues, una apassionada per la natura i resident a Artà. Hi ha, a més, les habituals notes de camp, en aquesta ocasió amb sis làmines amb anotacions en alemany, d'Ulf Meyer, que passa temporades a Formentera.

## LLISTA SISTEMÀTICA D'OBSERVACIONS CORRESPONENTS A 2006

### ***Cygnus olor***. Cigne mut

*Estatus*: accidental. *Selecció*: tots els registres rebuts.

Cap registre rebut. Espècie sotmesa a homologació pel Comitè de Rareses.

### ***Anser fabalis***. Oca pradenca, oca de camp (ME)

*Estatus*: accidental. *Selecció*: tots els registres rebuts.

Cap registre rebut. Espècie sotmesa a homologació pel Comitè de Rareses.

### ***Anser albifrons***. Oca carablanca

*Estatus*: accidental. *Selecció*: tots els registres rebuts.

Cap registre rebut. Espècie sotmesa a homologació pel Comitè de Rareses.

### ***Anser erythropus***. Oca petita

*Estatus*: accidental. *Selecció*: tots els registres rebuts.

Cap registre rebut. Espècie sotmesa a homologació pel Comitè de Rareses.

### ***Anser anser***. Oca salvatge, oca comuna (ME)

*Estatus*: hivernant escàs (MA-ME-EI) i rar (FO).

*Selecció:* fenologia.

*Mallorca:* s'Albufera. Darrer registre hivernal el 13-I amb 6 ex. Postnupcial, primera arribada del 2-XI amb 2 ex., amb un màxim de 8 ex. el 14-XI (VIC, RID, PNAM).

*Menorca:* basses de Lluriac i Tirant (es Mercadal). 32 ex. el 22-I (COL) i un màxim de 6 ex. del 11-XI al 31-XII (COL, PON, MEN, GRG). Albufera des Grau (Maó). Obsevada del 20-I al 8-II amb un màxim de 27 ex. el 26-I i 1 ex. el 14-XII (GRI, PNAG).

*Formentera:* estany Pudent. 1 ex. el 23-I (GRC).

***Branta leucopsis.*** Oca de galta blanca

*Estatus:* accidental. *Selecció:* tots els registres rebuts.

Cap registre rebut. Espècie sotmesa a homologació pel Comitè de Rareses.

***Tadorna ferruginea.*** Ànnera canyella, àneda canyella (ME)

*Estatus:* accidental. *Selecció:* tots els registres rebuts.

*Mallorca:* platja des Trenc (Campos). 2 ex. el 15-I en un esbart d'ànneres blanques (MUN).

S'Albufera. 1 colla el 29-I (VIC, RID, PNAM).

***Tadorna tadorna.*** Ànnera blanca, àneda blanca (ME)

*Estatus:* estival rar (MA-EI-FO). Hivernant escàs (MA-ME-EI) i rar (FO). Migrant moderat (FO) i escàs (ME-EI). *Selecció:* tots els registres rebuts.

*Mallorca:* Salobrar i platja des Trenc (Campos). Enguany han tornat a criar: s'han vist pollets el 29-IV (RES). Màxims mensuals (MUN; SUN; VIC; RES; GON; BON).

Dates	<u>I</u>	<u>II</u>	<u>III</u>	<u>IV</u>	<u>V</u>	<u>VI</u>	<u>VII</u>	<u>VIII</u>	<u>IX</u>	<u>X</u>	<u>XI</u>	<u>XII</u>
Salobrar	+	60	90	P	60+11P	+	97	51	5	6	22	17
Es Trenc	225											

S'Albufera. Enguany hi han criat 3 colles; observació de polla a partir del 28-IV. Màxims mensuals (VIC, RID, RES, PNAM; VEN).

Dates	<u>I</u>	<u>II</u>	<u>III</u>	<u>IV</u>	<u>V</u>	<u>VI</u>	<u>VII</u>	<u>VIII</u>	<u>IX</u>	<u>X</u>	<u>XI</u>	<u>XII</u>
Ex.	3	7	4	7	6+P	17	7	2	3	1	9	6

Estany de ses Gambes (Santanyí). Nova localitat de cria amb l'observació de 67 ex. i un mínim de 4 colles amb polls petits el 16-V. Vists 5 ex. més 3 ex. morts el 7-VII (MUN).

*Menorca:* Ses Salines de Fornells (es Mercadal). Un màxim de 5 ex. del 14-I al 28-III (POS, GRG, MEN, PON), 1 ex. el 27-XII (GRC, ARB).

Albufera des Grau (Maó). 1 ex. el 22-II i una parella pasturant del 14-XII fins final d'any (GRI, PNAG).

Addaia (es Mercadal). 1 ex. del 5-I al 16-II, un màxim de 3 ex. del 17-V al 8-VI i 1 ex. el 23-XI (GRI, PNAG).

*Eivissa:* ses Salines (Sant Josep). Dades reproductores: el 22-V s'observa 1 parella amb 2 pollets (GAA), i el 9-VII s'observen 2 adults amb 4 polls (CAR). Màxims mensuals (GRC, MAR, CAR).

Dates	<u>I</u>	<u>II</u>	<u>III</u>	<u>IV</u>	<u>V</u>	<u>VI</u>	<u>VII</u>	<u>VIII</u>	<u>IX</u>	<u>X</u>	<u>XI</u>	<u>XII</u>
Ex.	106	14	40	47	2+2P	117	2+4P	+	+	+	78	98

Illot des Penjats (Sant Josep). 15 ex. en vol de sud a nord el 19-V (ARB, GRC, CAR).

*Formentera:* Savina. 12 ex. el 30-IV a la mar (GAA).

Estany Pudent. 1 parella amb 3 pollets el 27-V. Màxims mensuals (GRC; COS; MAR, CAR, MEY).

Dates	<u>I</u>	<u>II</u>	<u>III</u>	<u>IV</u>	<u>V</u>	<u>VI</u>	<u>VII</u>	<u>VIII</u>	<u>IX</u>	<u>X</u>	<u>XI</u>	<u>XII</u>
Ex.	13	+	10	+	2+3P					4	4	

*S'Espalmador:* 6 ex. el 16-I (ARB, MAR, CAR, GRC). Un esbart de 6 ex. el 20-IV (GRC), i 15 ex. als freus el 19-V; a l'estany enguany ha criat 1 parella que ha surtat 3 polls, vists el 19-V (GRC, ARB, CAR; BON).

**Anas penelope.** Siulador, xiulaire (ME)

*Estatus:* hivernant moderat (MA-ME), escàs (EI) i rar (FO). Migrant moderat (MA-ME) i escàs (EI-FO). *Selecció:* fenologia i màxims mensuals.

*Mallorca:* s'Albufera. Màxims mensuals i dates extremes amb asterisc (VIC, RID, PNAM).

Dates	<u>I</u>	<u>II</u>	<u>III</u>	<u>IV</u>	<u>25-IV*</u>	<u>V-VI</u>	<u>VII</u>	<u>VIII-IX</u>	<u>10-X*</u>	<u>X</u>	<u>XI</u>	<u>XII</u>
Ex.	332	91	30	14	2	0	0	0	9	19	121	151

Salobrar de Campos. 6 ex. el 6-XI (MUN).

*Menorca:* Son Bou (Alaior). 2 ex. el 12-XI (GRG).

Albufera des Grau (Maó). Màxims mensuals i dates extremes amb asterisc (GRI, PNAG).

Dates	<u>I</u>	<u>II</u>	<u>16-III*</u>	<u>IV</u>	<u>V</u>	<u>VI</u>	<u>VII</u>	<u>31-VIII*</u>	<u>IX</u>	<u>X</u>	<u>XI</u>	<u>XII</u>
Ex.	159	158	68	0	0	0	0	1	4	37	88	165

Addaia (es Mercadal). 1 ex. el 20-IV (GRI, PNAG).

*Eivissa:* ses Salines (Sant Josep). 14 ex. el 15-I (SOR, MAR, GAA, GRC) i darrer registre prenupcial l'1-II amb 5 ex. (GRC). Primer registre postnupcial el 18-XI amb 7 ex. (MAR). 8 ex el 14-X., 25 i 26 ex. el 15 i el 31-XII respectivament (MAR, GRC)



*Anas penelope*



V. Bayet

Scrites 21.2.10.

*Formentera:* estany Pudent. Postnupcial vist del 16-X fins el 17-XI amb un màxim de 3 mascles el 19-X (MEY; MAR, CAR)

**Anas strepera.** Grisa (MA), àneda griseta (ME), ànnera griseta (EI-FO)

*Estatus:* estival escàs (MA). Hivernant escàs (MA-ME-EI) i rar (FO). Migrant escàs (MA-ME-FO). *Selecció:* reproducció i màxims mensuals.

*Mallorca:* s'Albufera. Enguany hi han criat 110 colles, s'hi han observat còpules a partir del 28-III, polls del 16-V i joves del 21-VI. Màxims mensuals (VIC, RID, PNAM).

Dates	<u>I</u>	<u>II</u>	<u>III</u>	<u>IV</u>	<u>V</u>	<u>VI</u>	<u>VII</u>	<u>VIII</u>	<u>IX</u>	<u>X</u>	<u>XI</u>	<u>XII</u>
Ex.	433	+	+	+	+	+	+	50	+	52	190	+

Salobrar de Campos. 1 mascle el 26-IX (MUN).

Prat de Sant Jordi (Palma). 1 ex. el 18-XII (SUA).

*Menorca:* Albufera des Grau (Maó). Dates extremes amb asterisc, i màxims mensuals (GRI, PNAG).

Dates	<u>I</u>	<u>II</u>	<u>III</u>	<u>IV</u>	<u>25-V*</u>	<u>VI</u>	<u>VII</u>	<u>24-VIII*</u>	<u>IX</u>	<u>X</u>	<u>XI</u>	<u>XII</u>
Ex.	49	57	53	2	1	0	0	6	13	9	14	40

Addaia (es Mercadal). Observats 2 ex. el 5 i 27-IV, 5 ex. el 21-IX i 8 ex. el 29-IX (GRI, PNAG).

*Eivissa:* ses Salines (Sant Josep). Sis observacions entre el 15-II i el 22-V amb un màxim de 6 ex. el 18-II (MAR, GRC, SOR, GAA). 2 parelles el 31-XII (MAR).

*S'Espalmador:* 1 femella el 20-IV (GRC).

**Anas crecca.** Sel·la rossa, anedó (ME), sorçó d'hivern (EI)

*Estatus:* hivernant abundant (MA), moderat (ME) i escàs (EI-FO). Migrant moderat (MA-ME-FO) i escàs (EI). *Selecció:* fenologia i màxims mensuals.

*Mallorca:* s'Albufera. Màxims mensuals, dates extremes amb asterisc i 1 ex. aïllat el 7-VI (VIC, RID, PNAM).

Dates	<u>I</u>	<u>II</u>	<u>III</u>	<u>IV</u>	<u>16-IV*</u>	<u>V</u>	<u>VI</u>	<u>VII</u>	<u>7-VIII*</u>	<u>VIII</u>	<u>IX</u>	<u>X</u>	<u>XI</u>	<u>XII</u>
Ex.	1.057	+	150	25	1	0	(1)	0	2	80	200	500	1.038	+

Salobrar de Campos. 40 ex. el 23-II (GON). 50 ex. el 4-III (RES).

Albufereta (Pollença). 7 ex. el 13-IX (VIC).

Son Navata (Felanitx). 1 ex. el 24-IX (RES, MOO) i 3-X (MUN).

*Menorca:* Albufera des Grau (Maó). Dates extremes amb asterisc, i màxims mensuals (GRI, PNAG).

Dates	<u>I</u>	<u>II</u>	<u>III</u>	<u>IV</u>	<u>25-V*</u>	<u>VI</u>	<u>VII</u>	<u>24-VIII*</u>	<u>IX</u>	<u>X</u>	<u>XI</u>	<u>XII</u>
Ex.	124	74	78	17	20	0	0	41	13	81	109	166

Addaia (es Mercadal). Dates extremes amb asterisc, i màxims mensuals (GRI, PNAG).

Dates	<u>I</u>	<u>II</u>	<u>9-III*</u>	<u>IV</u>	<u>V</u>	<u>VI</u>	<u>VII</u>	<u>VIII</u>	<u>29-IX*</u>	<u>X</u>	<u>XI</u>	<u>XII</u>
Ex.	58	15	18	0	0	0	0	0	1	0	2	0

*Eivissa:* ses Salines (Sant Josep). 30 ex. el 15-I (MAR, SOR, GAA, GRC). Darrer registre prenupcial d'1 ex. el 13-II (GAA). Primera observació postnupcial el 28-VIII amb 10 ex. (GRC). 12 ex. el 18-XI i 26 ex. el 31-XII ( MAR, GRC).

Golf de Roca Llisa (Sta Eulària). 5 ex. el 17-I (MAR). Els dies 3-XII i 23-XII s'observen 3 femelles (MAR).

Bassa de sa Rota (Santa Eulària). El 24-IX s'observen 4 ex. (MAR).

*Formentera:* estany Pudent. 1 ex. el 13-X (GRC).

**Anas platyrhynchos.** Capblau, collblau (ME), collverd (EI)

*Estatus:* sedentari moderat (MA-ME). Cria des de 1998 a Eivissa, i a Formentera en 2005. Hivernant abundant (MA-ME), escàs (EI) i rar (FO). Migrant abundant (ME) i escàs (EI-FO). *Selecció:* reproducció i màxims mensuals.

*Mallorca:* s'Albufera. S'estima que hi han criat un mínim de 500 colles. Vist polla a partir del 7-III, i juvenils el 15-V. Un registre aïllat d'una femella amb 4 polls el 29-XII. Màxims mensuals (VIC, RID, PNAM).

Dates	<u>I</u>	<u>II</u>	<u>III</u>	<u>IV</u>	<u>V</u>	<u>VI</u>	<u>VII</u>	<u>VIII</u>	<u>IX</u>	<u>X</u>	<u>XI</u>	<u>XII</u>
Ex.	2.248	+	+	+	+	+	+	1.700	+	1.500	864	+

Salobrar de Campos. Màxims mensuals (BAU; MUN).

Dates	<u>I</u>	<u>II</u>	<u>III</u>	<u>IV</u>	<u>V</u>	<u>VI</u>	<u>VII</u>	<u>VIII</u>	<u>IX</u>	<u>X</u>	<u>XI</u>	<u>XII</u>
Ex.	+	+	+	+	+	+	+	25	+	+	350	450

Depuradora d'Ariany. 2 femelles amb polls el 15-IV (SUN).

Son Navata (Felanitx). 390 ex. el 14-I (ROG). 4 femelles amb polls el 17-IV (SUN).

Ses Mines (Sineu). Femella i 3 polls de dies vists el 19-IV, i femella i almanco 3 polls de dies observats el 13-VI (SUN).

Son Ferrer (Sineu). Femella amb 9 polls de dies a un torrent el dia 6-VI (SUN).

Son Navata (Felanitx). 300 ex. el 26-IX, 350 ex. el 3-X, 200 ex. el 12-XII (MUN).

*Es Malgrat:* (Calvià). Es troba un niu amb ous el 8-VI (MUN).

*Menorca:* Albufera des Grau (Maó). El nombre de parelles nidificants ha estat d'unes 130 a l'Albufera i 5 colles a Morella. Màxims mensuals (GRI, PNAG).

Dates	<u>I</u>	<u>II</u>	<u>III</u>	<u>IV</u>	<u>V</u>	<u>VI</u>	<u>VII</u>	<u>VIII</u>	<u>IX</u>	<u>X</u>	<u>XI</u>	<u>XII</u>
Ex.	238	226	149	179	245	311	306	505	587	491	395	417

Addaia (es Mercadal). Dates extremes amb asterisc, i màxims mensuals (GRI, PNAG).

Dates	<u>I</u>	<u>II</u>	<u>III</u>	<u>IV</u>	<u>V</u>	<u>VI</u>	<u>VII</u>	<u>VIII</u>	<u>IX</u>	<u>X</u>	<u>XI</u>	<u>XII</u>
Ex.	97	72	77	103	38	9	0	0	125	112	112	83

*Eivissa:* ses Salines (Sant Josep). Primer registre reproductor amb l'observació d'1 femella amb 12 pollets el 24-IV (GAA) i amb 9 i 11 pollets el 17 i el 22-V (GAA, GRC). Màxims mensuals (SOR, GAA, VER, MAR, GRC).

Dates	<u>I</u>	<u>II</u>	<u>III</u>	<u>IV</u>	<u>V</u>	<u>VI</u>	<u>VII</u>	<u>VIII</u>	<u>IX</u>	<u>X</u>	<u>XI</u>	<u>XII</u>
Ex.	50	+	+	+	+	+	+	+	+	57	28	50

*Formentera:* estany Pudent. Per segon any consecutiu han criat, amb 1 femella amb 8 pollets el 27-III (COS). 13 ex. el 14-I (RAS, CAR, GRC) i 11 ex. el 17-XI (MAR, CAR).

**Anas acuta.** Coer, àneda coallarga (EI)

*Estatus:* hivernant escàs (MA-ME-EI) i rar (FO). Migrant escàs (EI-FO).

*Selecció:* fenologia i màxims mensuals.

*Mallorca:* s'Albufera. Màxims mensuals i dates extremes amb asterisc (VIC, RID, PNAM).

Dates	<u>I</u>	<u>II</u>	<u>8-III*</u>	<u>IV</u>	<u>V</u>	<u>VI</u>	<u>VII</u>	<u>VIII</u>	<u>IX</u>	<u>10-X*</u>	<u>XI</u>	<u>XII</u>
Ex.	33	20	22	0	0	0	0	0	0	1	12	12

Salobrar de Campos. Prenupcial, 5 ex. el 23-II (GON). 40 ex. el 4-III (RES).

Bassa de Son Ferriol (Palma). 1 ex. el 16-III (VEN).

*Menorca:* Albufera des Grau (Maó). Dates extremes amb asterisc, i màxims mensuals (GRI, PNAG).

Dates	<u>I</u>	<u>II</u>	<u>23-III*</u>	<u>IV</u>	<u>V</u>	<u>VI</u>	<u>VII</u>	<u>VIII</u>	<u>21-IX*</u>	<u>X</u>	<u>XI</u>	<u>XII</u>
Ex.	2	2	3	0	0	0	0	0	2	5	6	27

Addaia (es Mercadal). Dates extremes amb asterisc, i màxims mensuals (GRI, PNAG).

Dates	<u>I</u>	<u>II</u>	<u>23-III*</u>	<u>IV</u>	<u>V</u>	<u>VI</u>	<u>VII</u>	<u>VIII</u>	<u>21-IX*</u>	<u>X</u>	<u>XI</u>	<u>XII</u>
Ex.	29	28	23	0	0	0	0	0	3	6	10	25

- Eivissa:* ses Salines (Sant Josep). 2 ex. el 15-I (GAA, MAR, SOR, GRC). Primer registre postnupcial d'1 femella el 11-IX (MAR). El 14-IX s'observen 4 ex. (CAN, VER), el 14-X s'observen 2 ex. (MAR, GRC), 2 ex. el 8-XI (VER) i 1 parella el 15-XII (GRC, MAR).  
Bassa de sa Rota (Santa Eulària). 1 ex. el 15-X (MAR).
- Formentera:* estany Pudent. 2 immadurs el 19-X (MEY).

**Anas querquedula.** Sel·la blanca, anedó blanc (ME), sorçó (EI)

*Estatus:* migrant moderat (MA) i escàs (ME-EI-FO).

*Selecció:* fenologia i màxims mensuals.

*Mallorca:* s'Albufera. Màxims mensuals i dates extremes amb asterisc (VIC, RID, PNAM).

Dates	<u>I-II</u>	<u>8-III</u>	<u>III</u>	<u>IV</u>	<u>10-V*</u>	<u>VI</u>	<u>VII</u>	<u>25-VIII*</u>	<u>IX</u>	<u>X</u>	<u>6-XI*</u>	<u>XII</u>
Ex.	0	3	150	110	1	0	0	1	13	1	1	0

- Aeroport (Palma). Un esbart de 20 ex. el 12-III (GAC).  
Ses Mines (Sineu). Un esbart d'uns 80 ex. el 13-III (SUN).
- Menorca:* basses de Lluriac i Tirant (es Mercadal). 2 ex. el 13-III (GRG).  
Albufera des Grau (Maó). S'observa des del 16-III fins al 25-V amb un màxim de 8 ex. el 23-III i 1 ex. observat el 21-IX (GRI, PNAG).  
Aadaia (es Mercadal). Observat des del 16-III al 20-IV amb un màxim de 6 ex. els primers dies (GRI, PNAG).
- Eivissa:* ses Salines (Sant Josep). Observada 1 parella el 14-III (MAR).  
Bassa de sa Rota (Santa Eulària). 1 femella el 14-III (MAR).

**Anas discors.** Sel·la alablava, anedó alablau (ME)

*Estatus:* divagant. *Selecció:* tots els registres rebuts.

Cap registre rebut. Espècie sotmesa a homologació pel Comitè de Rareses.

**Anas clypeata.** Cullerot

*Estatus:* hivernant abundant (MA), moderat (ME), escàs (EI) i rar (FO). Migrant moderat (MA-ME) i escàs (EI-FO). Cria des de 2001 (MA). *Selecció:* fenologia i màxims mensuals.

*Mallorca:* s'Albufera. Enguany hi han criat un mínim de 3 colles. Màxims mensuals i dates extremes amb asteriscs (VIC, RID, PNAM).

Dates	<u>I</u>	<u>II</u>	<u>III</u>	<u>IV</u>	<u>V</u>	<u>23-V*</u>	<u>VI</u>	<u>11-VII*</u>	<u>VIII</u>	<u>IX</u>	<u>X</u>	<u>XI</u>	<u>XII</u>
Ex.	1.527	+	110	70	4	1	0	2	10	60	300	668	+

- Salobrar de Campos. Pas prenupcial, 2 ex. el 4-III. Postnupcial, 1 ex. el 6-XI (MUN), 2 ex. el 6-XII (RES).  
Albufereta (Pollença). 8 ex. el 13-IX (VIC).

Son Navata (Felanitx). 102 ex. el 14-I (ROG). 3 ex. el 26-IX, 6 ex. el 3-X, 40 ex. el 12-XII (MUN).

*Menorca:* Albufera des Grau (Maó). Dates extremes amb asterisc, i màxims mensuals (GRI, PNAG).

Dates	<u>I</u>	<u>II</u>	<u>III</u>	<u>5-IV*</u>	<u>V</u>	<u>VI</u>	<u>7-VII*</u>	<u>VIII</u>	<u>IX</u>	<u>X</u>	<u>XI</u>	<u>XII</u>
Ex.	40	38	36	3	0	0	1	14	54	136	208	195

Addaia (es Mercadal). Darrera observació en migració de primavera amb 4 ex. el 15-III, i primera de tardor amb 2 ex. el 8-IX (GRI, PNAG, GRG).

*Eivissa:* ses Salines (Sant Josep). Màxims mensuals i dates extremes amb asterisc (MAR, SOR, GRC, GAA, CAR).

Dates	<u>I</u>	<u>1-II*</u>	<u>III</u>	<u>IV</u>	<u>V</u>	<u>VI</u>	<u>VII</u>	<u>VIII</u>	<u>11-IX*</u>	<u>X</u>	<u>XI</u>	<u>XII</u>
Ex.	72	20	0	0	0	0	0	0	5	3	4	16

Bassa de sa Rota (Santa Eulària). Primer registre postnupcial el 12-VIII amb 2 mascles en plomatge d'eclipse (GRC). Quatre observacions entre el 7-IX i el 15-X amb un màxim de 4 mascles i 1 femella (MAR).

Golf de Roca Llisa (Santa Eulària). 2 ex. el 13-IX i el 23-XII (MAR).

***Marmaronetta angustirostris.*** Sel·la marbreca

Estival rar (MA). Migrant rar (MA-FO). Accidental (ME-EI).

*Selecció:* tots els registres rebuts.

*Mallorca:* s'Albufera. Enguany hi han criat 2 colles, sentits cants a partir del 7-III, vists polls del 29-V, i juvenils el 17-VI. Màxims mensuals (VIC, RID, PNAM; RES).

Dates	<u>I</u>	<u>II</u>	<u>III</u>	<u>IV</u>	<u>V</u>	<u>VI</u>	<u>VII</u>	<u>VIII</u>	<u>IX</u>	<u>X</u>	<u>XI</u>	<u>XII</u>
Ex.	9	5	6	4	6+P	8+P	2	13	10	10	11	8

***Netta rufina.*** Becvermell, ànec de bec vermell (ME), japonès (EI)

*Estatus:* sedentari escàs (MA). Reintroduït el 1991 (MA). Hivernant rar (ME), Migrant rar (ME). Accidental (ME-EI-FO). *Selecció:* reproducció i màxims mensuals a MA; tots els registres a ME-EI-FO.

*Mallorca:* s'Albufera. Enguany hi han criat un mínim de 120 colles, i s'hi han vist polls a partir del 19-IV. Màxims mensuals (VIC, RID, PNAM).

Dates	<u>I</u>	<u>II</u>	<u>III</u>	<u>IV</u>	<u>V</u>	<u>VI</u>	<u>VII</u>	<u>VIII</u>	<u>IX</u>	<u>X</u>	<u>XI</u>	<u>XII</u>
Ex.	200	9	100	+	+	+	+	6	9	30	84	30

Albufereta (Pollença). 10 mascles el 6-V (FIO).  
Son Navata (Felanitx). 1 ex. el 28-VIII (VEN). 1 femella el 26-IX (MUN).

*Menorca:* Albufera des Grau (Maó). Observat de principi d'any fins al 8-II, amb un màxim de 4 ex. el 14-I, 2 ex. el 30-III i una femella adulta el 29-XII (GRI, PNAG).

***Aythya ferina***. Moretó, rabassot (ME), moretó capvermell (EI)

*Estatus:* estival rar (MA). Hivernant moderat (MA-ME), escàs (EI) i rar (FO). Migrant moderat (ME) i escàs (EI-FO). *Selecció:* reproducció, màxims mensuals i dades d'interès.

*Mallorca:* s'Albufera. Enguany hi han criat un mínim de 12 colles, i s'hi han vist polls a partir del 30-V, i juvenils del 15-VI. Màxims mensuals (VIC, RID, PNAM).

Dates	<u>I</u>	<u>II</u>	<u>III</u>	<u>IV</u>	<u>V</u>	<u>VI</u>	<u>VII</u>	<u>VIII</u>	<u>IX</u>	<u>X</u>	<u>XI</u>	<u>XII</u>
Ex.	204	6	41	27	10	4	17	19	15	49	250	210

Bassa de Son Ferriol (Palma). 100 ex. el 4-I, 1 ex. el 24-V (VEN).  
Maristany (Alcúdia). 5 ex. el 9-VIII (RES).

*Menorca:* Albufera des Grau (Maó). Dates extremes amb asterisc, i màxims mensuals (GRI, PNAG).

Dates	<u>I</u>	<u>II</u>	<u>III</u>	<u>5-IV*</u>	<u>V</u>	<u>VI</u>	<u>VII</u>	<u>3-VIII*</u>	<u>IX</u>	<u>X</u>	<u>XI</u>	<u>XII</u>
Ex.	291	258	193	2	0	0	0	5	27	151	290	367

Addaia (es Mercadal). 1 ex. el 29-XII (GRI, PNAG).

*Eivissa:* ses Salines (Sant Josep). 2 mascles el 19 i el 20-IV (GAA, MAR).  
Bassa de sa Rota (Santa Eulària). 1 mascle el 24-IX (MAR).

***Aythya nyroca***. Parda, rabassot menut (ME)

*Estatus:* hivernant rar (MA-ME). Migrant rar (MA-EI). Accidental (FO).

*Selecció:* tots els registres rebuts.

*Mallorca:* s'Albufera. 2 mascles el 27-II (RES) i també l'1-III. 1 ex. el 5-V. 1 femella entre els dies 9 i 26-XI (VIC, RID, PNAM; MUN).

Bassa de Son Ferriol (Palma). 2 ex. el 8-IX (VEN).

*Menorca:* Son Saura del Nord (es Mercadal). 4 ex. el 14-I (CAM, COL).  
Albufera des Grau (Maó). 1 ex. el 30-III i el 24-VIII, 2 ex. el 31-X (GRI, PNAG).

***Aythya fuligula***. Moretó de puput, rabassot de cresta (ME), ànec de plomall (EI). *Estatus:* hivernant moderat (MA) i escàs (ME). Accidental (EI).

*Selecció:* fenologia, màxims mensuals i tots els registres a EI.

*Mallorca:* s'Albufera. Màxims mensuals i dates extremes amb asterisc (VIC, RID, PNAM).

Dates	<u>I</u>	<u>II</u>	<u>III</u>	<u>4-IV*</u>	<u>V</u>	<u>VI</u>	<u>VII</u>	<u>VIII</u>	<u>IX</u>	<u>26-X*</u>	<u>XI</u>	<u>XII</u>
Ex.	42	13	19	1	0	0	0	0	0	1	22	19

Bassa de Son Ferriol. 1 mascle el 16-III i el 25-VIII (VEN).  
Depuradora de Binissalem. 4 ex. el 28-XII (VIC).

*Menorca:* Albufera des Grau (Maó). Dates extremes amb asterisc, i màxims mensuals (GRI, PNAG).

Dates	<u>I</u>	<u>II</u>	<u>30-III*</u>	<u>IV</u>	<u>V</u>	<u>VI</u>	<u>VII</u>	<u>VIII</u>	<u>IX</u>	<u>X</u>	<u>16-XI*</u>	<u>XII</u>
Ex.	24	25	28	0	0	0	0	0	0	0	1	9

***Aythya marila***. Moretó cabussó, rabassot cabussó (ME)

*Estatus:* accidental. *Selecció:* tots els registres rebuts.

Cap registre rebut. Espècie sotmesa a homologació pel Comitè de Rareses.

***Clangula hyemalis***. Ànnera glacial

*Estatus:* accidental. *Selecció:* Tots els registres rebuts.

Cap registre rebut. Espècie sotmesa a homologació pel Comitè de Rareses.

***Melanitta nigra***. Negreta, àneda negreta (ME)

*Estatus:* accidental. *Selecció:* tots els registres rebuts.

Cap registre rebut. Espècie sotmesa a homologació pel Comitè de Rareses.

***Melanitta fusca***. Ànnera fosca, àneda fosca (ME)

*Estatus:* accidental. *Selecció:* tots els registres rebuts.

Cap registre rebut. Espècie sotmesa a homologació pel Comitè de Rareses.

***Bucephala clangula***. Ànnera d'ulls grocs, rabassot d'ulls grocs (ME)

*Estatus:* accidental. *Selecció:* tots els registres rebuts.

Cap registre rebut. Espècie sotmesa a homologació pel Comitè de Rareses.

***Mergus serrator***. Ànnera peixetera, àneda peixetera (ME)

*Estatus:* hivernant escàs (MA-ME) i rar (EI). Accidental (FO).

*Selecció:* tots els registres rebuts.

*Mallorca:* badia de Palma. 1 mascle adult el 8 i 14-I (VEN; BOS), i el 6 i 7-II (MAO, MAC). 2 ex. el 16-XII (SAS).

Portocolom (Felanitx). 1 mascle el 16-XII (VIC).

*Formentera:* estany des Peix. 4 ex. el 14 i 23-I (CAR, RAS, GRC).

***Alectoris rufa***. Perdiu

*Estatus:* sedentari abundant (MA-EI) i moderat (ME-FO). Sotmesa a gestió cinegètica. *Selecció:* reproducció.

*Menorca:* Morella (Maó). 6 ex. el 9-VI (GRG).

*Eivissa:* Talaia de Sant Josep. El 3-VII s'observa 1 adult amb una llocada (GAA).



**Coturnix coturnix.** Guàtlera

*Estatus:* sedentari abundant (EI) i moderat (ME). Estival moderat (MA) i escàs (FO). Migrant moderat (ME) i escàs (MA-FO). Sotmesa a gestió cinegètica.

*Selecció:* reproducció i fenologia.

*Mallorca:* L'Enzell (Vilafranca). 1 mascle cantant el 15-IV (SUN).

Camí de Bàltx de Dalt (Sóller). 1 ex. el 21-IV (MUN).

*Sa Dragonera:* pas prenupcial, 1 ex. el 19-III (GON). Postnupcial, 1 ex. el 6-XI (BON).

*Menorca:* na Vermella (Maó). S'escolta cantar 1 mascle del 7 al 27-XI (JUL).

*Eivissa:* ses Salines (Sant Josep). Als conreus 1 mascle cantant el 29-III (MAR).

Pla d'Albarca (Sant Antoni). El 20-V es capturen 3 mascles per anellament (SUA, MAT).

**Gavia stellata.** Cabussó petit, calàbria petita (ME)

*Estatus:* accidental. *Selecció:* tots els registres rebuts.

Cap registre rebut. Espècie sotmesa a homologació pel Comitè de Rareses.

**Gavia arctica.** Cabussó

*Estatus:* accidental. *Selecció:* tots els registres rebuts.

Cap registre rebut. Espècie sotmesa a homologació pel Comitè de Rareses.

**Gavia immer.** Cabussó gros, calàbria grossa (ME)

*Estatus:* accidental. *Selecció:* tots els registres rebuts.

Cap registre rebut. Espècie sotmesa a homologació pel Comitè de Rareses.

**Tachybaptus ruficollis.** Setmesó, soterí petit (ME)

*Estatus:* sedentari moderat (MA) i escàs (ME). Hivernant escàs (MA) i moderat (ME). Migrant moderat (ME) i escàs (EI). Accidental (FO). Hi manca informació.

*Selecció:* reproducció i dades d'interès.

*Mallorca:* s'Albufera. Enguany s'estima que hi ha un mínim de 100 parelles nidificants. Observació de polls a partir del 20-IV (VIC, RID, PNAM).

Golf de Son Muntaner (Palma). Un màxim de 4 ex. el 15-I (MUN).

Golf de Son Antem (Llucmajor). Un màxim de 9 ex. el 19-I (MUN).

Bassa des Pujol (Petra). Colla d'adults i 3 polls d'una setmana el 26-IV (SUN).

Bassa de Son Ferriol (Palma). 84 ex. el 24-VII (VEN).

Son Navata (Felanitx). Màxims mensuals: 42 ex. el 14-I (ROG). 31 ex. l'1-III (MMA), 30 ex. el 26-IX, 20 ex. el 12-XII (MUN).

Depuradora de Binissalem. 7 ex. amb una colla que alimentava 4 pollets l'11-IX (VIC).

*Menorca:* Albufera des Grau (Maó). Enguany de 10 a 15 parelles nidificants. Màxims mensuals (GRI, PNAG).

Dates	<u>I</u>	<u>II</u>	<u>III</u>	<u>IV</u>	<u>V</u>	<u>VI</u>	<u>VII</u>	<u>VIII</u>	<u>IX</u>	<u>X</u>	<u>XI</u>	<u>XII</u>
Ex.	225	250	132	29	37	174	278	318	390	358	313	318

*Eivissa:* ses Salines (Sant Josep). 1 ex. els dies 1 i 14-II (GRC, GAA).  
Bassa de sa Rota (Santa Eulària). S'observa en cinc ocasions entre el 7-IX i el 25-XII amb un màxim de 3 ex. el 24-IX (MAR).  
Golf de Roca Llisa (Santa Eulària). Observat el 3 i 23-XII amb un màxim de 2 ex el 23-XII (MAR).

***Podiceps cristatus***. Soterí gros

*Estatus:* cria des de 2002 a MA. Hivernant rar (MA) i escàs (ME). Accidental (EI).

*Selecció:* tots els registres rebuts.

*Mallorca:* s'Albufera. Present tot l'any. Enguany hi han criat 4 parelles. Observació de polls a partir del 6-VI. Un màxim de 9 ex. el 14-II (VIC, RID, PNAM).

Torrent de Canyamel (Capdepera). 1 ex. el 2-I (MMA).

*Menorca:* ses salines de Fornells (es Mercadal). 1 ex. el 14-I (PON, POS).  
Albufera des Grau (Maó). Dates extremes amb asterisc, i màxims mensuals (GRI, PNAG).

Dates	<u>I</u>	<u>II</u>	<u>III</u>	<u>27-IV*</u>	<u>V</u>	<u>1-VI*</u>	<u>VII</u>	<u>VIII</u>	<u>IX</u>	<u>X</u>	<u>XI</u>	<u>XII</u>
Ex.	11	11	7	6	0	4	5	4	5	6	6	5

***Podiceps grisegena***. Soterí gris

*Estatus:* accidental. *Selecció:* tots els registres rebuts.

Cap registre rebut. Espècie sotmesa a homologació pel Comitè de Rareses.

***Podiceps auritus***. Soterí de coll blanc, soterí orellut (ME)

*Estatus:* accidental. *Selecció:* tots els registres rebuts.

Cap registre rebut. Espècie sotmesa a homologació pel Comitè de Rareses.

***Podiceps nigricollis***. Soterí, soterí collnegre (ME), cabussonero (FO)

*Estatus:* estival no reproductor (FO). Hivernant abundant (FO) i moderat (ME) i escàs (MA-EI). Migrant moderat (ME) i escàs (MA-EI). *Selecció:* màxims mensuals i fenologia.

*Mallorca:* s'Albufera. Present fins al 13-I amb 1 ex. Pas postnupcial, present entre el 11-IX i el 16-X amb un màxim de 3 ex. el 22-IX (VIC, RID, PNAM).

Maristany (Alcúdia). 2 ex. el 27-I (DOR). 1 ex. l'1-II (RES).

Bassa de Son Ferriol (Palma). 1 ex. el 24-V, 1 ex. el 28-VIII, 4 ex. el 8-IX (VEN).

Salobrar de Campos. Vist entre el 6 i 15-VIII amb un màxim de 2 ex. (GRC; RES, BAU), i 4 ex. el 15-IX (VIC).

*Menorca:* Albufera des Grau (Maó). Dates extremes amb asterisc, i màxims mensuals (GRI, PNAG).

Dates	<u>I</u>	<u>II</u>	<u>III</u>	<u>5-IV*</u>	<u>V</u>	<u>VI</u>	<u>VII</u>	<u>24-VIII*</u>	<u>IX</u>	<u>X</u>	<u>XI</u>	<u>XII</u>
Ex.	44	38	34	3	0	0	0	4	6	17	20	21

Addaia (es Mercadal). Observat des del 21-IX fins al 29-XII, amb un màxim de 15 ex. el 9-XI (GRI, PNAG).

*Eivissa:* ses Salines (Sant Josep). Observació d'1 ex. albi el 28-V. Màxims mensuals i dates extremes amb asterisc (GRC, MAR, ARB, SOR, CAR, GAA).

Dates	<u>I</u>	<u>II</u>	<u>III</u>	<u>IV</u>	<u>28-V*</u>	<u>VI</u>	<u>VII</u>	<u>VII</u>	<u>17-IX*</u>	<u>X</u>	<u>XI</u>	<u>XII</u>
Ex.	70	32	19	+	1	0	0	0	43	22	28	13

Bassa de sa Rota (Sasta Eulària). Cinc observacions entre el 7-IX i el 25-XII, amb un màxim de 4 ex. el 25-XII (MAR).

*Formentera:* estanys Pudent i des Peix. Màxims mensuals i dates extremes amb asterisc (GRC, CAR, RAS).

Dates	<u>I</u>	<u>18-I*</u>	<u>III</u>	<u>IV</u>	<u>V</u>	<u>VI</u>	<u>VII</u>	<u>3-VIII*</u>	<u>IX</u>	<u>X</u>	<u>XI</u>	<u>XII</u>
Ex.	342	1	0	0	0	0	0	1.702	+	625	620	+

***Calonectris diomedea.*** Virot (MA), baldritja grossa (ME), baldritja (EI-FO)  
*Estatus:* estival abundant (ME-FO) i moderat (MA-EI). Hivernant escàs (MA-EI-FO). *Selecció:* reproducció, fenologia i màxims mensuals.

*Cabrera:* uns 1.800-2.200 ex. el 7-IV a na Plana, en un bassa mixta amb baldritges, gavines i corbmarins. Es tracta d'una de las basses observades més grans, la qual agrupa probablement més del 90 % dels virots del parc, fet que inclou en aquesta època tant els individus reproductors com un percentatge molt important d'adults no reproductors, fins a un 50 % del total (AME, JAU, TOR, SER, GOR).

*Eivissa:* illa de Santa Eulària. 60 ex. el 15-III amb altres aus marines i dofins (CAR, ARB, GRC).

Cap Nonó (Sant Antoni). 12 ex. el 12-V (CAR).

Punta Grossa (Sant Joan). Al nord, 20 ex. pescant amb altres aus marines el 20-V (CAR).

Na Bosc (Sant Josep). Es comptabilitzen 6 parelles el 6-VI (CAR).

*Formentera:* als Freus, 16 ex. el 19-V (CAR).

***Puffinus gravis.*** Baldritja capnegra

*Estatus:* accidental. *Selecció:* tots els registres rebuts.

Cap registre rebut. Espècie sotmesa a homologació pel Comitè de Rareses.

***Puffinus mauretanicus.*** Baldritja, baldritja balear (ME), virot (EI-FO)

*Estatus:* estival abundant (EI-FO) i moderat (MA) i escàs (ME). Hivernant escàs (EI).

*Selecció:* reproducció, fenologia i dades d'interès.

- Mallorca:* port des Canonge (Banyalbufar). 1.000 ex. el 4-II (NIC).  
Cap Ferrutx (Artà). 320 ex. el 10-III (MMA, MCM, GRC).
- Cabrera:* un màxim de 180 ex. el 7-IV en tres basses (AME, JAM, TRR, SEA, GOR).
- Eivissa:* illa de Santa Eulària. 20 ex. el 15-III (GRC, CAR, ARB).  
Illa de Tagomago (Santa Eulària). 60 ex. el 20-V (CAR).  
Punta Grossa (Sant Joan). Al nord 20 ex. el 20-V (CAR).
- Formentera:* punta Prima. 45 ex. el 16-III (GRC).  
La Mola. Recompte de 1.279 ex. el 7-IV (COS, GAR).  
Punta de sa Creu. Recompte de 45 ex. el 7-IV (ASN).  
Als Freus, 12 ex. el 19-V (CAR, ARB, GRC).
- S'Espardell:* una bassa de 100 ex. el 16-III (GRC).

***Puffinus yelkouan.*** Baldritja mediterrània, baldritja petita (ME)

*Estatus:* hivernant i migrant rar.

*Selecció:* tots els registres rebuts.

*Mallorca:* cap de Formentor (Pollença). 3 ex. el 7-IV (RES).

*Sa Dragonera:* 1 ex. el 3-V al freu (GON, AMN).

***Hydrobates pelagicus.*** Noneta (MA), marineret (ME), paio (EI), fumarell (FO). *Estatus:* sedentari abundant (EI-FO), moderat (MA). Estival escàs (ME-FO). Falta informació. *Selecció:* reproducció i fenologia.

*Cabrera:* 1 ex. el 27-XI al freu (MAS).

*Eivissa:* na Bosc (Sant Josep). 3 parelles amb adults covant el 6-VI (CAR, VIÑ, PIC).

***Oceanodroma leucorhoa.*** Bruixa, petrell (ME)

*Estatus:* accidental. *Selecció:* tots els registres rebuts.

Cap registre rebut. Espècie sotmesa a homologació pel Comitè de Rareses.

***Oceanodroma monorhis.*** Petrell de Swinhoe

*Estatus:* divagant. *Selecció:* tots els registres rebuts.

Cap registre rebut. Espècie sotmesa a homologació pel Comitè de Rareses.

***Morus bassanus.*** Soteler, mascarell (ME), boix (EI)

*Estatus:* hivernant escàs (MA-ME-FO) i moderat (EI). Migrant escàs.

*Selecció:* fenologia, màxims mensuals i dades d'interès.

*Mallorca:* primer ex. postnupcial el 21-X al cap de Formentor (Pollença) (FIO, MAT, ESD, DEL).

*Cabrera:* primer registre postnupcial, 1 jove el 30-IX al freu (PAN).

*Sa Dragonera:* primer registre postnupcial, el 13-XI amb 1 adult (BON).

*Illa de l'Aire:* (Sant Lluís). 2 ex. del 8-IV al 10-IV (ESC, VIL).

*Eivissa:* Portinatx (Sant Joan). Darrer registre prenupcial el 7-IV amb 1 ex. (GRC).

Cala d'en Serra (Sant Joan). Primer registre postnupcial el 30-IX amb 1 juvenil que és recollit exhaust i que mor poc després (ORT).

Cala Comte (Sant Josep). Un màxim de 5 adults el 25-XII (MAR).  
*Formentera:* als Freus. 1 adult, el 17-XI (MAR, CAR).

***Phalacrocorax carbo***. Corpetassa, corb marí gros (ME-FO-EI)

*Estatus:* migrant abundant (ME), i escàs (MA). Hivernant abundant (ME), i moderat (MA-FO) i escàs (EI). *Selecció:* fenologia i màxims mensuals.

*Mallorca:* s'Albufera. Màxims mensuals, registres aïllats entre parèntesis (VIC, RID, PNAM).

Dates	<u>I</u>	<u>II</u>	<u>III</u>	<u>IV</u>	<u>V</u>	<u>VI</u>	<u>VII</u>	<u>VIII</u>	<u>IX</u>	<u>X</u>	<u>XI</u>	<u>XII</u>
Ex.	117	29	21	4	(1)	(1)	(1)	(1)	3	19	86	151

Pas prenupcial, darrera observació el 31-III amb 1 immadur a ses Mines (Sineu) (SUN). 10 ex. el 11-III a Cases Velles (Pollença) (VEN, RES).

Pas postnupcial, primera ex. el 19-IX as Tarongers (Lloret) (ALO). Embassament de Cúber (Escorca). Màxims, 15 ex. el 15-I (FIO, MAT). 10 ex. el 4-III (BAU). 8 ex. el 9-XII (ALO).

Salobrar de Campos. 2 ex. el 12-XII (MUN).

*Cabrera:* entre el 28-XI i 2-XII són observats 3 ex. al port (GON, MAS).

*Sa Dragonera:* un màxim de 19 ex. el 13-X (BON, GON).

*Menorca:* basses de Lluriac i Tirant (es Mercadal). 1 ex. el 8-IV (GRG).  
Albufera des Grau (Maó). Dates extremes amb asterisc, i màxims mensuals (GRI, PNAG).

Dates	<u>I</u>	<u>II</u>	<u>III</u>	<u>IV</u>	<u>V</u>	<u>VI</u>	<u>VII</u>	<u>VIII</u>	<u>IX</u>	<u>X</u>	<u>XI</u>	<u>XII</u>
Ex.	531	294	74	13	0	0	0	0	6	29	76	190

Addaia (es Mercadal). Observat des del 23-III fins al 12-IV amb un màxim de 2 ex. el 5-IV. Observat a partir del 31-X amb una màxim de 100 ex. el 23-XI (GRI, PNAG).

*Eivissa:* ses Salines (Sant Josep). Darrera observació prenupcial d'1 ex. el 2-V (MAR, GAA).

Cala Tarida (Sant Josep) primer registre de tardor d'1 ex. exhaust que mor poc després el 19-X (MAR).

Port d'Eivissa. Un màxim de 10 ex. el 25-XII dels quals 3 són juvenils (MAR).

*Formentera* estany Pudent. 39 ex. el 23-I (GRC). Postnupcial, vist a partir del 21-X amb 2 ex. (MEY).

***Phalacrocorax aristotelis***. Corb marí

*Estatus:* sedentari abundant (ME-EI-FO), i moderat (MA).

*Selecció:* reproducció i màxims mensuals.

*Mallorca:* badia de Palma. El recompte nidificant del 15-I és de 25 parelles al sector entre Son Vent (Palma) i cala Figuera (Calvià) amb nius ocupats a 6 nuclis. Un dels nuclis ja tenia uns polls de més de 15 dies d'edat, cosa que implica que la posta d'aquesta parella es va fer el novembre, un rècord! (MAY).

*Illa de l'Aire:* (Sant Lluís). 49 ex. el 2-IV (ESC).

***Botaurus stellaris***. Queca, bitó (ME)

*Estatus:* sedentari rar (MA). Migrant rar (MA) i escàs (ME). Accidental (EI-FO).

*Selecció:* tots els registres rebuts.

*Mallorca:* s'Albufera. Màxims mensuals (VIC, RID, PNAM; VEN).

Dates	<u>I</u>	<u>II</u>	<u>III</u>	<u>IV</u>	<u>V</u>	<u>VI</u>	<u>VII</u>	<u>VIII</u>	<u>IX</u>	<u>X</u>	<u>XI</u>	<u>XII</u>
Ex.	1	+	+	2	1	4	+	+	+	+	1	+

Costitx. 1 ex. en vol el 2-IV (VEN).

Aeroport de Palma. 1 ex. el 27-VII (NIC).

*Menorca:* basses de Lluriac i Tirant (es Mercadal). 4 ex. el 27-IV (MUD).

***Ixobrychus minutus***. Quequí, suís (ME)

*Estatus:* estival escàs (MA),(EI?). Hivernant rar (MA). Migrant escàs. Accidental (FO). Falta informació. *Selecció:* reproducció, fenologia, dades d'interès i tots els registres a FO.

*Mallorca:* s'Albufera. Present tot l'any. Enguany s'estima que hi ha un mínim de 20 parelles nidificants. Sentits cants a patir del 21-IV, i vists juvenils a partir del 21-VI. Inici de la migració postnupcial el 27-IX amb 15 ex. (VIC, RID, PNAM).

Dates	<u>I</u>	<u>II</u>	<u>III</u>	<u>IV</u>	<u>V</u>	<u>VI</u>	<u>VII</u>	<u>VIII</u>	<u>IX</u>	<u>X</u>	<u>XI</u>	<u>XII</u>
Ex.	3	2	2	3	1	4	+	1	15	1	2	1

Son Muntaner (Palma). 1 ex. el 13-IV (BAZ).

Salobrar de Campos. 1 ex. el 22-X (FIO, MAT, ESD, DEL).

*Menorca:* Albufera des Grau (Maó). 2 ex. anellats el 25-IV (MEN, PNAG).

***Nycticorax nycticorax***. Orval, martinet (EI)

*Estatus:* sedentari escàs (MA). Estival no reproductor (ME). Migrant moderat (MA) i escàs (ME-EI-FO). Hivernant escàs (MA). *Selecció:* reproducció i fenologia.

*Mallorca:* s'Albufera. Enguany hi han criat 40 parelles; s'han sentit cants a partir del 28-III; observació de juvenils des del 23-IV (VIC, RID, PNAM).

Dates	<u>I</u>	<u>II</u>	<u>III</u>	<u>IV</u>	<u>V</u>	<u>VI</u>	<u>VII</u>	<u>VIII</u>	<u>IX</u>	<u>X</u>	<u>XI</u>	<u>XII</u>
Ex.	63	+	21	+	+	+	+	36	42	38	41	+

- Pas prenupcial, observat a partir del 3-IV amb 1 jove a Banyalbufar (CAY).  
 Albufereta (Pollença). Un màxim de 14 ex. el 27-V (FIO).  
*Sa Dragonera*: pas prenupcial, 1 ex. els dies 18-IV i 3-V (GON). Postnupcial, 1 ex. els dies 18-IX, 30-X i 2-XI (BON).  
*Menorca*: Son Bou (Alaior). 2 adults amb 3 joves, del 8-VII al 12-VII (CAM). Albufera des Grau (Maó). Observat 1 ex. l'1-IV i el 29-VI, 2 ex el 7-VII, 6 ex. el 31-VIII, 10 ex. el 8-IX i 3 ex. el 5-X (GRI, PNAG).  
 Addaia (es Mercadal). 12 ex. el 8-IX (GRI, PNAG).  
*Eivissa*: s'Hort Nou (Sant Antoni). 2 ex. el 10-VIII volant cap al nord-est (MAR).  
*Formentera*: Can Marroig. Pas prenupcial present el 19-IV i els dies 11 i 12-V (BON, PNSS).

**Ardeola ralloides.** Toret

*Estatus*: estival rar (MA). Migrant escàs (MA-ME-EI) i rar (FO).

*Selecció*: tots els registres rebuts.

- Mallorca*: s'Albufera. Present entre el 4-IV i el 9-X. Enguany s'estima que hi han criat un mínim de 6 parelles, i observació de juvenils a partir del 21-VI (VIC, RID, PNAM).  
 Port d'Andratx. 1 ex. el 15-IV (BAZ).  
 Son Navata (Felanitx). 1 ex. el 17-IV (SUN).  
*Menorca*: torrent de San Joan (Maó). 1 ex. el 25-IV (MEN).  
*Illa de l'Aire*: (Sant Lluís). 1 ex. el 8-IV (ESC, VIL).  
*Eivissa*: ses Salines (Sant Josep). Observat tres vegades 1 ex. entre el 20 i 28-IV (MAR, GRC, RAZ).

**Bubulcus ibis.** Esplugabous

*Estatus*: Sedentari escàs (ME). Estival rar (MA). Hivernant moderat (MA-ME), i escàs (EI-FO). Migrant moderat (MA-ME), i escàs (EI). Accidental (FO). Cria accidental 1997 (FO). *Selecció*: reproducció, màxims mensuals i tots els registres a FO.

- Mallorca*: s'Albufera. Enguany hi han criat 70 parelles. S'han sentit cants a partir del 23-III, observació de nius des del 28-III, i polls el 16-V (VIC, RID, PNAM).

Dates	<u>I</u>	<u>II</u>	<u>III</u>	<u>IV</u>	<u>V</u>	<u>VI</u>	<u>VII</u>	<u>20-VIII</u>	<u>IX</u>	<u>X</u>	<u>XI</u>	<u>XII</u>
Ex.	416	61	+	+	+	+	+	932	+	+	+	+

- Depuradora d'Ariany. 166 ex. entren al dormidor el 15-I, 261 ex. hi entren l'1-IX, i 289 ex. hi entren el 26-XII (SUN).  
 Depuradora de Binissalem. 90 ex. al dormidor el 4-II (MAN). 241 ex. a la colgada el 11-IX, i 292 ex. el 28-XII (VIC).  
 Son Navata (Felanitx). Uns 125 ex. al dormidor l'11-III, i 120 ex. hi entren el 27-XII (SUN).  
 Albufereta (Pollença). 15 ex. a la colgada el 13-IX (VIC).

Depuradora de Palma. 140 ex. a la colgada el 14-IX (MUN).  
Prat de Sant Jordi (Palma). 35 ex. a la colgada el 30-XI (VEN).  
Capdepera. 4 ex. el 24-XII; per primera vegada observats a la zona més oriental de l'illa (ART).

*Menorca:*

Son Parc (es Mercadal). 3 ex. el 24-IX (GRG).  
Camí de Punta Nati (Ciutadella). Uns 30 ex. damunt uns pins amb nius i alguns covant el 27-V; primer registre com a nidificant a l'illa (ESC, PIO).

Albufera des Grau (Maó). Un registre aïllat el 29-VI amb 2 ex. Dates extremes amb asterisc, i màxims mensuals (GRI, PNAG).

Dates	<u>I</u>	<u>II</u>	<u>III</u>	<u>27-IV*</u>	<u>V</u>	<u>VI</u>	<u>VII</u>	<u>VIII</u>	<u>IX</u>	<u>5-X*</u>	<u>XI</u>	<u>XII</u>
Ex.	21	24	10	26	0	(2)	0	0	0	18	26	5

*Eivissa:*

ses Salines (Sant Josep). Darrer registre prenupcial de 3 ex. el 12-IV (GRC). Postnupcials entre el 22-IX i el 15-XII amb un màxim de 12 ex. el 6 i 28-XI (MAR, GAA, GRC, CAR).

Ses Feixes (Eivissa). Observacions durant tot l'hivern, amb un màxim de 25 ex. al dormidor del prat de ses Monges el 24 i 25-III (MAI, MAR).

Golf de Roca Llisa (Santa Eulària). Primer registre postnupcial de 2 ex. el 8-IX (MAR, CAN).

***Egretta garzetta***. Agró blanc, garseta blanca (EI)

*Estatus*: estival escàs (MA), i escàs no reproductor (ME-EI-FO). Hivernant moderat (MA-ME-EI) i escàs (FO). Migrant moderat. *Selecció*: reproducció, fenologia i màxims mensuals.

*Mallorca:*

s'Albufera. Enguany hi han criat 65 parelles. S'han sentit cants a partir del 17-III, observació de nius des del 28-III, polls des del 16-V, i juvenils el 28-V (VIC, RID, PNAM).

Dates	<u>I</u>	<u>II</u>	<u>III</u>	<u>IV</u>	<u>V</u>	<u>VI</u>	<u>VII</u>	<u>20-VIII</u>	<u>IX</u>	<u>X</u>	<u>XI</u>	<u>XII</u>
Ex.	181	+	+	+	+	+	+	435	+	+	+	+

Salobrar de Campos. 36 ex. el 9-VIII (RES).

Sóller. 1 ex. el 22-VII a un escull (GON).

Costitx. 29 ex. en vol el 7-IX (VEN).

Albufereta (Pollença). 57 ex. a la colgada el 13-IX (VIC).

Port de Palma. Un esbart de 5 ex. el 19-X, 8 ex. el 14-XI (MUN).

*Cabrera:*

pas prenupcial, 5 ex. 26-V (LAR, LLO). Postnupcial, 9 ex. el 26-VIII (SAL, TRR). 12 ex. el 9-IX a l'illa des Conills (GRA).

*Sa Dragonera:*

pas prenupcial, 1 ex. el 16-IV i 10 ex. el 23-IV as freu (GON).

*Menorca:*

basses de Lluriac i Tirant (es Mercadal). 23 ex. el 6-V i 5 ex. el 27-VIII (PON).

Albufera des Grau (Maó). Màxims mensuals (GRI, PNAG).



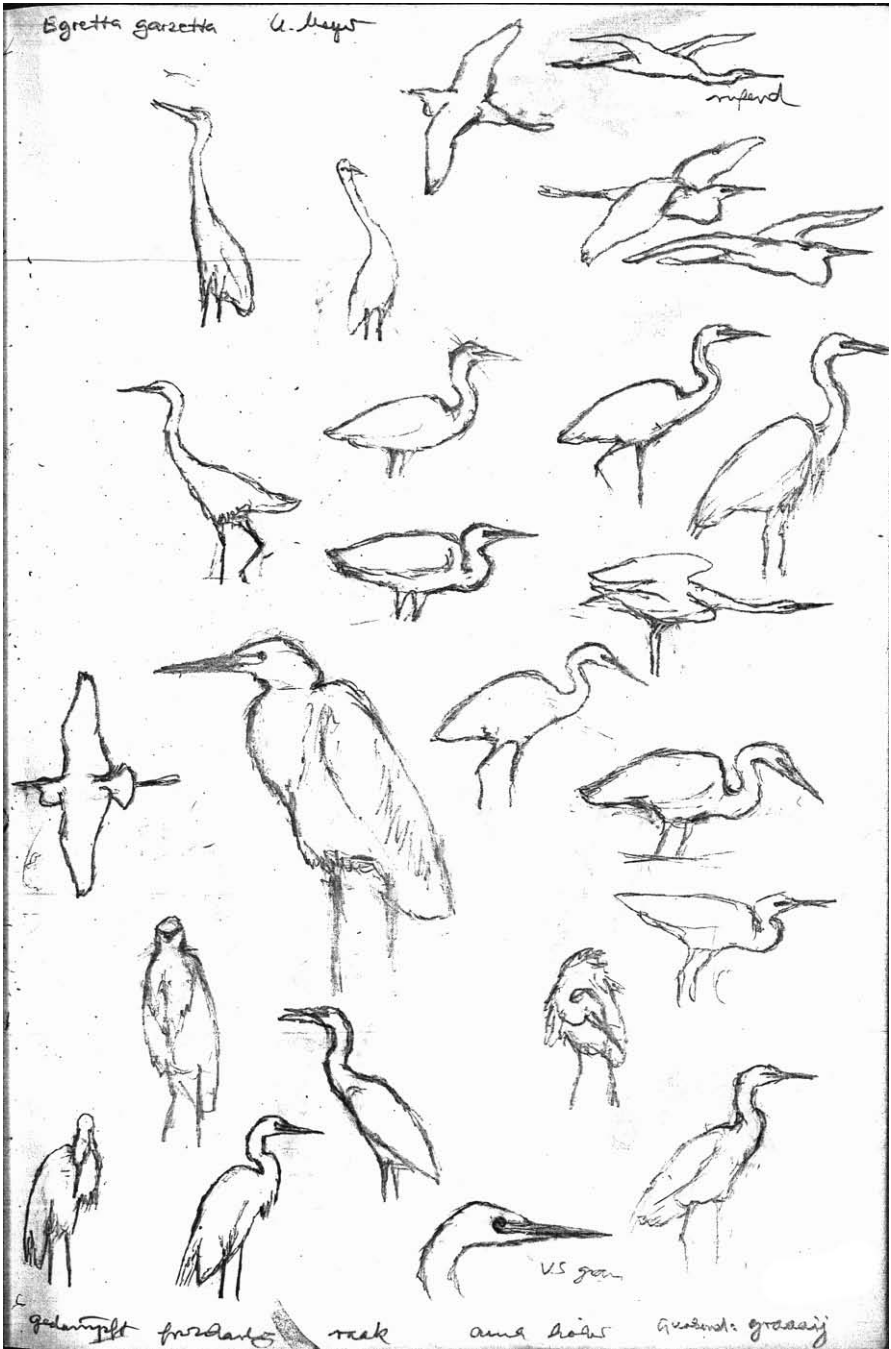

Dates	<u>I</u>	<u>II</u>	<u>III</u>	<u>IV</u>	<u>V</u>	<u>VI</u>	<u>VII</u>	<u>VIII</u>	<u>IX</u>	<u>X</u>	<u>XI</u>	<u>XII</u>
Ex.	9	12	7	9	6	10	8	61	58	77	76	31

Addaia (es Mercadal). Màxims mensuals i dates extremes amb asterisc (GRI, PNAG).

Dates	<u>I</u>	<u>II</u>	<u>III</u>	<u>IV</u>	<u>V</u>	<u>29-VI*</u>	<u>VII</u>	<u>31-VIII*</u>	<u>IX</u>	<u>X</u>	<u>XI</u>	<u>XII</u>
Ex.	2	5	3	7	7	13	0	26	1	3	5	3

*Eivissa:* ses Salines (Sant Josep). Màxims mensuals (SOR, ARB, GRC, MAR, CAR, CAN, GAA).

Dates	<u>I</u>	<u>II</u>	<u>III</u>	<u>IV</u>	<u>17-V*</u>	<u>VI</u>	<u>16-VII*</u>	<u>VIII</u>	<u>IX</u>	<u>X</u>	<u>XI</u>	<u>XII</u>
Ex.	8	+	+	10	18	0	2	+	+	30	+	+

Golf de Roca Llisa (Santa Eulària). Darrer ex. prenupcial el 22-V (MAR).

*Formentera:* Can Marroig. Pas prenupcial, 1 ex. el 6-V (BON, PNSS). Estany Pudent. 2 ex. el 13-X (GRC). 3 ex. el 17-XI (MAR, GAU, CAR).

*S'Espalmador:* 6 ex. el 20-IV (GRC).

***Egretta alba.*** Agró blanc gros

*Estatus:* hivernant rar (MA) i escàs (ME). Migrant rar (MA). Accidental (EI-FO).

*Selecció:* fenologia i dades d'interès.

*Mallorca:* s'Albufera. Màxims mensuals (VIC, RID, PNAM; HER; BUS).

Dates	<u>I</u>	<u>II</u>	<u>III</u>	<u>IV</u>	<u>V</u>	<u>VI</u>	<u>VII</u>	<u>VIII</u>	<u>IX</u>	<u>X</u>	<u>XI</u>	<u>XII</u>
Ex.	4	3	3	2	1	1	2	2	2	3	4	4

Albufereta (Pollença). Pas prenupcial, 1 ex. vist del 14 al 30-IV (FIO, SAV). Postnupcial, 1 ex. el 6-XI a l'Albufereta (TOM). 4 ex. el 27-XII (SAN).

Son Navata (Felanitx). 1 ex. el 23-IX (SUN).

Salobrar de Campos. 1 ex. el 22-X (FIO, MAT, ESD, DEL).

Es Portitxol (Palma). 1 ex. el 25-XII (ALO).

*Menorca:* Addaia (es Mercadal). 3 ex. el 15-III i primer registre en migració de tardor amb 2 ex. el 8-X, (GRG).

Basses de Lluriac i Tirant (es Mercadal). Darrer registre en migració de primavera amb 1 ex. el 8-IV (GRG) i 1 ex. del 24 al 26-XI (COL, PON, MEN, GRG).

Albufera des Grau (Maó). Dates extremes amb asterisc, màxims mensuals i un registre aïllat amb parèntesis el 5-IV (GRI, PNAG).

Dates	<u>I</u>	<u>II</u>	<u>9-III*</u>	<u>IV</u>	<u>V</u>	<u>VI</u>	<u>VII</u>	<u>VIII</u>	<u>IX</u>	<u>20-X*</u>	<u>XI</u>	<u>XII</u>
Ex.	3	3	2	(1)	0	0	0	0	0	1	1	2

*Eivissa:* ses Salines (Sant Josep). Observat 1 ex. entre el 2 i el 14-X (GRC, MAR).

***Ardea cinerea***. Agró blau, agró gris (ME), garsa (EI)

*Estatus:* estival escàs (MA) i escàs no reproductor (ME). Hivernant moderat (MA-ME-EI). Migrant moderat. *Selecció:* reproducció, fenologia i màxims mensuals.

*Mallorca:* s'Albufera. Aquesta espècie no cria al parc. Observació de festejos nupcials des del 23-V. Màxims mensuals (VIC, RID, PNAM).

Dates	<u>I</u>	<u>II</u>	<u>III</u>	<u>IV</u>	<u>V</u>	<u>VI</u>	<u>VII</u>	<u>VIII</u>	<u>IX</u>	<u>X</u>	<u>XI</u>	<u>XII</u>
Ex.	37	7	17	9	9	9	8	9	17	21	12	19

Salobrar de Campos. Màxims mensuals (BAU; MUN; CNT, LOU).

Dates	<u>I</u>	<u>II</u>	<u>III</u>	<u>IV</u>	<u>V</u>	<u>VI</u>	<u>VII</u>	<u>15-VIII*</u>	<u>IX</u>	<u>X</u>	<u>XI</u>	<u>XII</u>
Ex.							0	2	1	+	15	3

Cap Ferrutx (Artà). 1 ex. el 10-III (MMA, MCM, GRC)

Cala Tuent (Escorca). 2 ex. l'11-III (GON).

Granada Nou (Llucmajor). Vists volant 3 ex. el 14-IV (MUN).

Albufereta (Pollença). 19 ex. el 13-IX (VIC).

Pas postnupcial, vist del 17-IX, amb 5 ex. a cap de ses Salines (Santanyí) (RES, VEN, MOO), fins al 13-X, al port de Andratx (NIC), amb un màxim de 8 ex. l'1-X a cala Pi (Llucmajor) (GOR, SAS).

*Cabrera:* prenupcial, vist del 6-III fins el 25-V, sempre 1 ex. (LAR, LLO, GOR, SER, FER).

Postnupcial, vist del 22-IX fins l'1-XII, amb un màxim de 5 ex. el 22-IX (GUI, GRA, SEA, LAR, LLO; GON).

*Sa Dragonera:* prenupcial, 2 ex. el 16-IV (GON). Pas postnupcial, vist entre el 17-IX i el 1-XI amb un màxim de 19 ex. el primer dia (GON, BON). Hivernant, 1 ex. el 30 i 31-XII (BON, PAR, MMA).

*Menorca:* Albufera des Grau (Maó). Màxims mensuals i dates extremes amb asterisc(GRI, PNAG).

Dates	<u>I</u>	<u>II</u>	<u>III</u>	<u>IV</u>	<u>V</u>	<u>15-VI*28-VII*</u>	<u>VIII</u>	<u>IX</u>	<u>X</u>	<u>XI</u>	<u>XII</u>	
Ex:	26	20	14	6	2	1	1	6	26	19	16	19

Addaia (es Mercadal). Màxims mensuals (GRI, PNAG).

Dates	<u>I</u>	<u>II</u>	<u>III</u>	<u>IV</u>	<u>V</u>	<u>VI</u>	<u>VII</u>	<u>VIII</u>	<u>IX</u>	<u>X</u>	<u>XI</u>	<u>XII</u>
Ex.	4	5	6	2	7	2	1	3	11	8	5	4

*Eivissa:* ses Salines (Sant Josep). Màxims mensuals i dates extremes amb asterisc (MAR, SOR, ARB, GRC, CAN, CAR, GAA).

Dates	<u>I</u>	<u>II</u>	<u>III</u>	<u>IV</u>	<u>17-V*</u>	<u>VI</u>	<u>9-VII*</u>	<u>VIII</u>	<u>IX</u>	<u>X</u>	<u>XI</u>	<u>XII</u>
Ex.	12	+	+	+	5	0	1	+	+	13	10	10

Ses Feixes (Eivissa). 2 ex. el 19-I i 5 ex. el 10 i 24-XII (MAR).

*Formentera:* Can Marroig. Pas prenupcial, amb doce registres del 24-IV fins al 14-V amb un màxim d'11 ex. el 26-IV (BON, ARB, PNSS).  
Estany Pudent. 5 ex. el 14-I (CAR, GRC, RAS), 6 ex. el 13-X (GRC) i 5 ex. el 17-XI (GAU, MAR, CAR).

***Ardea purpurea.*** Agró roig, agró reial (FO)

*Estatus:* estival moderat (MA) i no reproductor rar (ME). Migrant moderat (MA) i escàs (ME-EI-FO). *Selecció:* reproducció i fenologia.

*Mallorca:* s'Albufera. Present entre el 16-III i el 19-X. Enguany hi han criat 60 parelles. Observació de juvenils a partir del 13-V (VIC, RID, PNAM).

Torrent de Massanella. 1 ex. el 19-III (RES).

Aeroport de Palma. Un esbart de 5 ex. en vol el 17-IV (NIC).

Prat de Sant Jordi (Palma). 1 ex. en vol SE el 8-VIII (VEN).

*Sa Dragonera:* prenupcial, 1 ex. el 20-IV (GON).

*Menorca:* Basses de Lluriac i Tirant (es Mercadal). 3 ex. el 6-V (PON).

Son Parc (es Mercadal). 5 ex. en vol el 24-IX (GRG).

Albufera des Grau (Maó). S'observa del 30-III al 1-VI amb un màxim de 2 ex. (GRI, PNAG).

*Eivissa:* ses Salines (Sant Josep). Observat 1 ex. el 2 i 25-IV (GRC). 1 ex. el 28-V (SOR).

Punta Moscarter (Sant Joan). Postnupcial de 2 ex. el 17-IX (CAR).

*Formentera:* 1 ex. el 8-IV (GRC).

***Ciconia nigra.*** Cigonya negra

*Estatus:* migrant rar (MA-ME-EI). *Selecció:* tots els registres rebuts.

*Mallorca:* Ternelles (Pollença). 1 ex. el 15-IV (JIM, TAP).

Gorg Blau (Escorca). 3 ex. el 12-XI (LAG).

Vall de Superna. 1 ex. el 21-XI (BAU).

*Eivissa:* platja de ses Ovelles (Sant Josep). 1 ex. posat al penya-segat el 12-X (SAN).

Ses Salines (Sant Josep). 1 juvenil el 13-X (LAM).

***Ciconia ciconia.*** Cigonya , cigonya blanca (ME)

*Estatus:* hivernant escàs (ME) i rar (MA-EI). Migrant escàs.

*Selecció:* tots els registres rebuts.

*Mallorca:* Santa Eugènia. 2 ex. el 4-I, sembla que són cries nascudes en 2004 al centre de Natura Parc (VEN).

Palma. 2 ex. el 18-II als afores (MCM). 1 ex. el 25-II a Son Sardi-  
na (AVE).

Ariany. 2 ex. el 15-III (CAA).

S'Albufera. 2 ex. els dies 24 i 25-III (VIC, RID, PNAM).

Albufereta (Pollença). 2 ex. el 24-III (NIC).

Palma. 1 ex. el 16-XII a Son Ferriol (PNS), i el 18-XII al prat de  
Sant Jordi (SUA).

**Plegadis falcinellus.** Ibis negre

*Estatus:* hivernant rar (MA-ME). Migrant rar (MA-ME-EI). Accidental (FO).

*Selecció:* tots els registres rebuts.

*Mallorca:* s'Albufera. Màxims mensuals (VIC, RID, PNAM).

Dates	<u>I</u>	<u>II</u>	<u>III</u>	<u>IV</u>	<u>V</u>	<u>VI</u>	<u>VII</u>	<u>VIII</u>	<u>IX</u>	<u>X</u>	<u>XI</u>	<u>XII</u>
Ex.	6	6	6	6	3	3	2	2	3	3	2	2

Salobrar de Campos. 1 ex. el 10-V (VEN).

Sant Jordi. 1 ex. el 9-V a Cas Francès (SAS).

Maristany (Alcúdia). 1 ex. el 31-VIII (SUA; MUÑ, ART).

**Platalea leucorodia.** Becplaner

*Estatus:* hivernant rar (MA-ME). Migrant rar (MA-ME). Accidental (EI).

*Selecció:* tots els registres rebuts.

*Mallorca:* s'Albufera. 1 ex. el 23-III, i 2 ex. el 5-XI (VIC, RID, PNAM).

*Menorca:* Son Bou (Alaior). 1 ex. el 12-II (MEN).

Basses de Lluriac i Tirant (es Mercadal). 2 ex. el 24-IV (MUD).

*Eivissa:* ses Salines (Sant Josep). Observat 1 ex. el 31-V (VER). Entre el 10-  
X i el 5-XI, cinc observacions d'1 juvenil (LER, CAN, MAR).

**Platalea alba.** Becplaner africà

*Estatus:* divagant. *Selecció:* tots els registres rebuts.

Cap registre rebut. Espècie sotmesa a homologació pel Comitè de Rareses.

**Phoenicopterus roseus** (abans *Ph. ruber*). Flamenc

*Estatus:* estival no reproductor (EI). Hivernant escàs (MA-ME) i abundant (EI).  
Migrant escàs (MA-ME-FO) i abundant (EI). *Selecció:* fenologia i màxims mens-  
uals.

*Mallorca:* s'Albufera. Màxims mensuals, dates extremes amb asterisc i un  
registre aïllat amb parèntesis (VIC, RID, PNAM).

Dates	<u>I</u>	<u>II</u>	<u>19-23-III</u>	<u>IV</u>	<u>9-V*</u>	<u>VI</u>	<u>VII</u>	<u>VIII</u>	<u>9-IX*</u>	<u>X</u>	<u>XI</u>	<u>XII</u>
Ex.	0	0	(4)	0	1	9	1	2	1	0	0	0

Salobrar de Campos. Intent de cria d'un grup d'uns 140 flamencs  
els mesos de juliol i agost, se construïren una vintena de nius  
però no se pogué confirmar la posta de cap ou. Al mes d'octubre

abandonaren la zona dels nius i el nombre anà disminuint fins a principis de desembre quan sols romanien 3 ex. (GAR)(vegeu-ne l'article de Pere J. Garcías). Màxims mensuals i dates extremes amb asterisc (MUN; RES; CNT, LOU; LOP).

Dates	<u>I</u>	<u>II</u>	<u>III</u>	<u>IV</u>	<u>V-VI</u>	<u>6-VII*</u>	<u>VII</u>	<u>VIII</u>	<u>IX</u>	<u>X</u>	<u>XI</u>	<u>XII</u>
Ex.	13				0	2	13	140	146	168	65	3

*Menorca:* Albufereta (Pollença). 1 ex. el 13-IX (VIC). 2 ex. el 27-XII (SAN).  
Albufera des Grau (Maó). Observació d'1 jove des de principi d'any fins al 20-I, 1 ex. el 9-III, 1 adult del 8 al 14-IX i 1 jove amb anella blanca amb lletres negres a la pota dreta (de dalt a baix: X /672, la barra és verda) a partir del 13-X fins a final d'any (GRI, PNAG).

Sa Boval (Maó). 17 ex. l'11-III (MEN).

Addaia (es Mercadal). 1 adult el 8-IX (GRI, PNAG).

*Eivissa:* ses Salines (Sant Josep). Màxims mensuals (GRC, MAR, CAR, FER, ARB, SOR, VER, CAN).

Dates	<u>I</u>	<u>II</u>	<u>III</u>	<u>IV</u>	<u>V</u>	<u>VI</u>	<u>VII</u>	<u>VIII</u>	<u>IX</u>	<u>X</u>	<u>XI</u>	<u>XII</u>
Ex.	200	64	37	24	63	238	473	524	563	363	164	230

*Formentera:* estany Pudent. 1 ex. el 23-I (GRC). Postnupcial, vist del 8-X fins el 17-XI amb un màxims de 8 ex. el 26-X (NIC; MEY; CAR, MAR).

***Pernis apivorus***. Falcó vesper, aligot vesper (ME)

*Estatus:* migrant moderat (MA-ME-FO) i escàs (EI).

*Selecció:* màxims mensuals i fenologia.

*Mallorca:* hivernada, 1 ex. el 29-I a Comasema. 3 ex. el 25-II a ses Rotes de Caimari (ALO).

Pas prenupcial, Albercutx i Formentor (Pollença). Vists 323 ex. des del 29-IV fins al 27-V, amb un màxim de 193 ex. el 5-V (VEN, TAP). Un regitre aïllat d'1 ex. el 29-VI a Costitx (VEN).

Pas postnupcial, s'inicia amb 1 ex. el 14-VIII a ses Fontanelles (Palma), i vist fins al 24-XI amb 1 ex. a sa Llengonissa (ALO). I un màxim de 13 ex. el dia 1-X: amb 3 joves al cap de ses Salines (Santanyi) (RES, VEN, MOO), 4 ex. al cap Falcó (Manacor) (SUA) i 6 ex. a la Trapa (Andratx) (BAZ).

*Cabrera:* postnupcial, 6 ex. el 10-IX a l'illa des Conills (GRA, PER).

*Sa Dragonera:* pas prenupcial, 1 ex. el 26-IV (GON, AMN). Postnupcial, 1 ex. el 13-X (BON). 1 ex. el 31-XII (BON).

*Menorca:* cap de Cavalleria (es Mercadal). 1 ex. l'11-VI (COL).

Albufera des Grau (Maó). 8 ex. el 17-V (CAT). 1 ex. l'1-VI i 2 ex. el 29-VI (GRI, PNAG).

Favàritx (Maó). 5 ex. el 30-V (CAT).

*Phoenicopterus ruber*

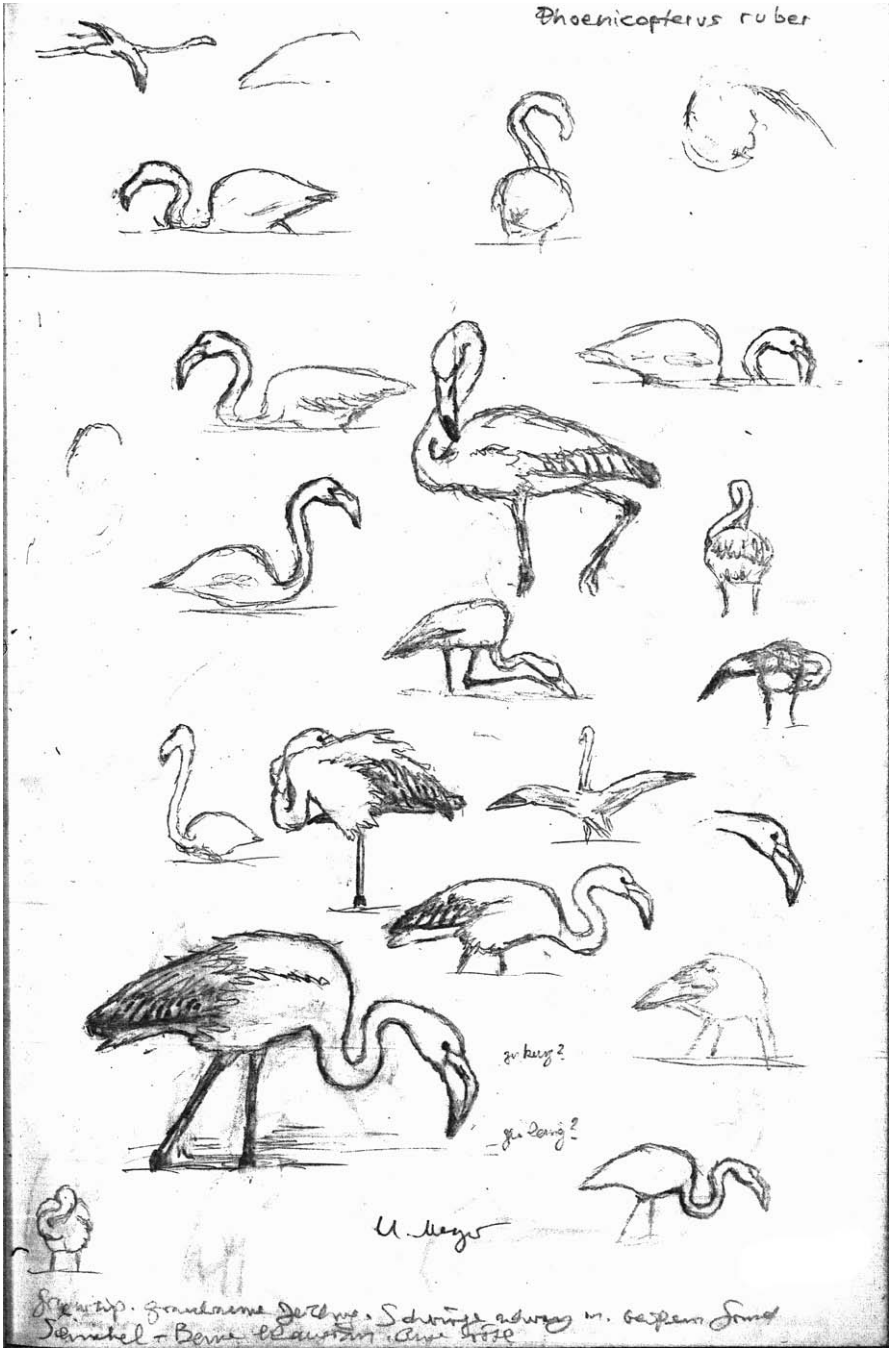

zu kurz?

zu lang?

U. Meyer

Skizzen zum Studium der Form. Schwinge richtig m. Gefieder  
Drehel - Berner Lehrstuhl für Ornithologie

- Eivissa:* Sant Josep. 1 ex. el 2-I (GRC).  
Ses Variades-Punta Galera (Sant Antoni). 1 ex. el 5-II (CAR).  
Jesús (Santa Eulària). L'11-V s'observa la passa de 40 ex. volant (CAN).  
Cala d'Albarca (Sant Antoni). 6 ex. volant cap al NE el 14-V (MAR).  
Camí de sa Torreta (Sant Joan). 1 ex. el 22-V (MAR).
- Formentera:* estany Pudent. 1 ex. el 3-V (MMA, CAA).  
Can Marroig. Pas prenupcial, vist 1 ex. els dies 3 i 6-V (BON, PNSS; MMA, CAA).  
Als Freus, el 19-V es veuen 15 ex. passant en degoteig de S a N (CAR, ARB, GRC).
- S'Espalmador:* 20 ex. el 19-V (GRC, ARB, CAR).

**Milvus migrans.** Milana negra, milà negre (ME-FO)

*Estatus:* estival no reproductor (ME). Hivernant rar (MA-ME). Migrant escàs (MA-EI) i rar (ME-FO). *Selecció:* tots els registres rebuts.

*Mallorca:* hivernada, rebuts quatre registres amb 6 ex. Vist fins al 26-III amb 1 ex. a Escorca (QUI).

Pas prenupcial, a Albercutx i Formentor (Pollença): vists 94 ex. des del 2-IV fins al 27-V amb un màxim de 41 ex. el 14-IV (VEN, RES, SAV). I tres observacions d'altres localitats amb 3 ex., fins al 25-VI al puig des Teix (BAU).

Pas postnupcial, rebuts quatre registres amb 6 ex. Vist del 29-VIII amb 3 ex. a Son Reus (VEN) fins al 14-XI amb 1 ex. al puig Major (MAY, MAN).

Inici de l'hivernada, 1 ex. el 28-XII a la depuradora de Binissalem (VEN).

*Sa Dragonera:* prenupcial, 1 ex. el 16-IV (GON, ADR). 2 ex. el 4-VI en direcció NNE (VEN).

*Menorca:* Albufera des Grau (Maó). 1 ex. el 26-IV (MEN).

Cala en Porter (Alaior). 1 ex. el 12-VI (GRG).

Na vermella (Maó). 1 ex. el 21-VIII (JUL).

*Eivissa:* cala Bassa (Sant Josep). 1 ex. el 14-V (MAR).

**Milvus milvus.** Milana (MA), milà (ME-EI-FO)

*Estatus:* sedentari escàs (ME) i rar (MA). Hivernant rar (MA). Migrant escàs (EI) i rar (MA-FO). *Selecció:* reproducció, fenologia.

*Mallorca:* enguany s'han localitzat 14 parelles nidificants, de les quals 10 varen realitzar la posta. Van produir 24 ous. La productivitat ha estat bona: 20 polls volats (2 polls/parella amb posta), dos d'ells mort per causes desconegudes. Han estat equipats 18 polls amb emissor de ràdio, marques alars i anella metàl·lica per al seu seguiment. Posteriorment s'han rescatat 2 joves de l'any sense marques i s'ha observat un tercer jove, la qual cosa indica que hi ha almanco una altra colla reproductora que ha passat desaper-





cebuda. S'alliberaren 8 joves pel mètode *hacking* a la finca pública d'Albarca (Artà), dos d'ells cedits per la Comunitat d'Aragó. A Lluçmajor s'ha trobat 1 mascle adult de quatre anys mort de pocs dies el 24-III. Els darrers anys hem pogut determinar que prop del 80 % de les milanes no arriben als 3 anys de vida i que la mortalitat d'adults és 3 o 4 vegades superior a la que es registra en poblacions sense problemes greus. Les causes de tan alta mortalitat juvenil i adulta són cada vegada més clares: 16 ex. morts per enverinament els darrers 5 anys de 24 analitzats (ADR).

Son Reus (Palma). Un màxim d'11 ex. l'1-III, i 8 ex. el 29-VIII (VEN).

Pas prenupcial, Albercutx i Formentor (Pollença). Vists 9 ex. des del 25-III fins al 7-V amb un màxim de 2 ex. el 7-V (VEN, TAP, SAV).

*Menorca:* Albufera des Grau (Maó). 7 ex. al Prat el 3-II (GRI, PNAG).

*Eivissa:* Can Guillamó (Sant Antoni). 1 ex. el 7-X (CAR).

### ***Haliaeetus albicilla***. Àguila marina.

*Estatus:* accidental. *Selecció:* tots els registres rebuts.

Cap registre rebut. Espècie sotmesa a homologació pel Comitè de Rareses.

### ***Neophron percnopterus***. Moixeta voltonera, miloca (ME)

*Estatus:* sedentari escàs (ME) i rar (MA). Migrant rar (MA). Accidental (EI).

*Selecció:* reproducció, i tots els registres a MA.

*Mallorca:* Artà. 2 ex. el 21-I a sa Tudosa (MUÑ). Niu amb 1 poll crescut el 28-VI a sa talaia Moreia (GON).

### ***Gyps fulvus***. Voltor foraster, voltor (ME)

*Estatus:* present un exemplar des de 1983 (MA). Accidental (EI).

*Selecció:* dades d'interès.

*Mallorca:* Son Reus (Palma). 2 ex. volant molt alt el 31-X i el 2-XI (GAR).

### ***Aegypius monachus***. Voltor, voltor negre (ME)

*Estatus:* sedentari rar (MA). Accidental (ME-EI).

*Selecció:* reproducció i dades d'interès.

*Mallorca:* serra de Tramuntana. Enguany les 14 parelles que varen ocupar territori han produït 11 postes, de les quals 5 ous varen eclosionar, i han arribat a volar els 5 polls. Hi va haver tres baixes: dos adults enverinats al febrer, un mascle que va ser trobat a cala Mesquida (Capdepera) i una femella que va ser recollida a la platja de Son Bou (Alaior, Menorca); el tercer exemplar va col·lisionar amb una estesa elèctrica a Marratxí al mes d'agost (TEW).

A la zona de cala Mesquida on es va trobar el voltor mascle mort també es varen veure 15 moixos i un ca enverinats. Es recorda

que la troballa d'esquers enverinats en un vedat de caça implica la seva clausura, i si els responsables són identificats, són denunciats davant l'autoritat judicial per un delictes penal. L'ús d'esquers enverinats és una de les infraccions a la llei que ocasiona efectes més nefasts, i posa en perill la supervivència de distintes espècies amenaçades. La Conselleria de Medi Ambient demana la col·laboració activa de qualsevol que pugui informar d'aquesta pràctica, per aconseguir eradicar-la definitivament del nostre medi rural.

*Sa Dragonera*: 3 ex. el 30-IV (GON, AMN, ADR).

***Circus gallicus***. Àguila marcenca

*Estatus*: migrant rar (MA-ME). Hivernant rar (ME). Accidental (EI-FO).

*Selecció*: tots els registres rebuts.

Cap registre rebut.

***Circus aeruginosus***. Arpella, arpella d'aigua (ME), pilot d'àdenes (EI)

*Estatus*: sedentari escàs (MA). Hivernant escàs (MA-ME-EI-FO). Migrant moderat.

*Selecció*: reproducció, fenologia i màxims mensuals.

*Mallorca*: s'Albufera. Enguany hi han criat un mínim de 12 colles. Un màxim de 71 ex. el 9-I. Sentits crits a partir del 28-II, observació de nius del 30-III, polls del 23-V, i juvenils el 5-VI (VIC, RID, PNAM). Ses Fontanelles (Palma). 1 ex. el 1-II (ROG).

Pas prenupcial, Albercutx i Formentor (Pollença). Vists 134 ex. des del 12-III fins al 21-V, i un màxim de 21 ex. el 6-V (VEN, QUI, TAP, JIM, PAN).

Pas postnupcial, rebuts 15 registres entre el 6-VII i el 6-XI (MUN), amb un màxim de 4 ex. el 15-VIII (Salobrar de Campos) (BAU). Albufereta (Pollença). 2 ex. el 13-IX (VIC).

*Cabrera*: postnupcial, l'illa des Conills: 1 ex. l'1-VIII (GON, MAS). 1 ex. el 28-XI (GON). El 3-XII és trobat 1 ex. mort i un altre amb símptomes d'esgotament (MAS).

*Sa Dragonera*: pas postnupcial, present 1 o 2 ex. entre el 22-IX i el 4-XI (BON, GON).

*Menorca*: camí de Tramuntana (es Mercadal). 4 ex. el 2-V (GRG).

Basses de Lluriac i Tirant (es Mercadal). 2 ex. femelles el 6-V (PON).

Albufera des Grau (Maó). Dates extremes amb asterisc, i màxims mensuals (GRI, PNAG).

Dates	<u>I</u>	<u>II</u>	<u>III</u>	<u>IV</u>	<u>25-V*</u>	<u>VI</u>	<u>VII</u>	<u>VIII</u>	<u>14-IX*</u>	<u>X</u>	<u>XI</u>	<u>XII</u>
Ex.	2	2	2	3	1	0	0	0	1	1	2	1

*Eivissa*: ses Salines (Sant Josep). Observats 3 ex. el 15-I (MAR, GAA, GRC, ARB, SOR, CAR, CAN). 1 femella el 13-II (GAA). 1 ex. el 25-IV (GRC). 1 femella el 2-V (MAR). Primer registre post-

nupcial el 15-IX amb l'observació de 2 femelles (MAR). S'observa a la zona fins al 18-XI amb observacions de 2 femelles el 15 i el 25-X (GRC, MAR).

Cala d'Albarca (Sant Antoni). 1 femella el 24-IV (MAR, TOE).

Ses Païsses (Sant Antoni). 1 ex. el 28-IV (CAR).

Ses Feixes (Eivissa). 1 femella al prat de Vila el 17-XII i al prat de ses Monges el 24-XII (MAR).

*Formentera:* estany Pudent. 7 ex. el 20-III (COS). 1 ex. el 13-X (GRC).

Can Marroig. Pas prenupcial, vistes 13 observacions del 18-IV fins al 14-V amb un màxim de 6 ex. els dies 24 i 25-IV (BON, ARB, PNSS).

**Circus cyaneus.** Esparver d'albufera, arpella d'albufera (ME)

*Estatus:* hivernant escàs (ME-EI-FO) i rar (MA). Migrant escàs.

*Selecció:* fenologia.

*Mallorca:* serra de na Burguesa. 1 mascle el 2-II (MUN).

S'albufera. Darrera observació prenupcial el 30-III amb 1 femella.

Un registre aïllat l'11-VIII amb 1 femella (VIC, RID, PNAM).

Un màxim de 2 ex, l'11-I (VEN, TAP).

Cases Velles de Formentor (Pollença). Pas prenupcial, 3 ex. el 17-III (MMA, CAA).

Son Real (Santa Margalida). 1 ex. el 26-III (MMA, CAA, AME, MUÑ, ART).

*Menorca:* basses de Lluriac i Tirant (es Mercadal). 1 ex. el 16-II (GRG). 1 ex. l'11-XI (COL, PON).

Albufera des Grau (Maó). 1 ex. el 3-III (GRI, PNAG).

*Formentera:* la Mola. 1 parella el 26-IV (COS).

**Circus macrourus.** Arpella pàl·lida, arpella russa (ME)

*Estatus:* accidental. *Selecció:* tots els registres rebuts.

Rebut un registre d'un mascle al mes de maig a s'Albufera de Mallorca, observació pendent d'homologació pel Comitè de Rareses de la SEO.

**Circus pygargus.** Àguila d'albufera, arpella cendrosa (ME)

*Estatus:* migrant escàs (MA-ME-EI-FO). Cria accidental el 2001, 03 i 04 (MA).

*Selecció:* fenologia.

*Mallorca:* pas prenupcial, primer ex. el 28-III amb 1 femella a s'Albufera i darrer el 30-IV amb 1 juvenil a Formentor (Pollença), i un màxim de 2 femelles el 18-IV (VIC, RID, PNAM; VEN).

L'Enzell (Vilafranca). Observat 1 mascle el 29-IV (SUN).

Pas postnupcial, 1 ex. el 27-VIII a cap de ses Salines (Santanyí) (VEN), i 1 juvenil el 11 i 12-IX al Prat de Sant Jordi (Palma) (VEN; MAC). 1 juvenil el 17-IX a Sant Salvador (Felanitx) (PAR).

*Menorca:* camí de Binimel·là a Cavalleria (es Mercadal). 1 ex. el 17-IX (GRG).

- Albufera des Grau (Maó). 1 ex. el 5-IV i 2 ex. el 27-IV (GRI, PNAG).  
*Eivissa:* ses Salines (Sant Josep). S'hi observen 4 ex. el 25-IV i 5 ex. el 26-IV (RAZ).  
*Formentera:* Can Marroig. Pas prenupcial, vistes set observacions del 18-IV fins al 11-V amb un màxim de 2 ex. el 3-V (BON, PNSS).  
 La Mola. 1 femella el 26-IV (COS).

*Accipiter gentilis*. Astor (ME)

Rebut un registre d'un exemplar observat al gener a Son Bernadí (Menorca), pendent d'homologació pel Comitè de Rareses del GOB. Aquesta au d'origen continental no figura en aquesta llista; si hi és acceptada serà el primer registre del comitè a Balears.

***Accipiter nisus***. Falcó torter, falcó torder (ME)

*Estatus:* hivernant escàs (MA-ME-EI-FO). Migrant escàs (MA-ME-EI) i rar (FO).

*Selecció:* fenologia.

*Mallorca:* pas prenupcial, Albercutx i Formentor (Pollença). Vists 8 ex. des del 25-III fins al 21-V amb un màxim de 3 ex. el 2-IV (VEN, TAP, RES, ALV; TEW).

Pas postnupcial, rebuts 6 registres amb 8 aus vistes. Primera observació el 18-VIII a Sineu (PAR, NEG), i la darrera el 23-X al PN de Llevant (BAZ). Un màxim de 3 ex. el 23-IX a s'Albufera (VIC, RID, PNAM).

Hivernada, 1 ex. el 19-XII a Sant Elm (Andratx) (NIC), i el 28-XII a Santa Maria (PAN).

*Cabrera:* 1 ex. anellat el 23-III (AME). 1 ex. el 29-III a Bellamirada (GON).

*Sa Dragonera:* 1 ex. el 20 i 24-IV (GON, AMN).

*Menorca:* Son Bernadí (Ciutadella). 1 ex. el 30-IV (TRI).

*Eivissa:* ses Feixes (Eivissa). 1 ex. el 19-IV en vol empaitat per orenelles (GAA).

Ses Salines (Sant Josep). Primer registre postnupcial d'1 ex. el 8-X (GAA). S'observa 1 femella el 12-X (MAR). 1 femella el 22-X (CAR).

Can Vinyes (Sant Antoni). 1 femella el 10-X (MAR, CAN).

Cala d'en Sardina (Sant Antoni). 1 ex. el 17-X (MAR).

***Buteo buteo***. Aligot

*Estatus:* hivernant escàs (ME) i rar (MA-EI-FO). Migrant escàs.

*Selecció:* tots els registres rebuts.

*Mallorca:* hivernada, rebuts 8 registres amb 7 ex. Vist fins al 4-II a Lloseta (BAU).

Pas prenupcial, Albercutx i Formentor (Pollença). Vists 94 ex. des del 25-II fins al 24-IV, amb un màxim de 16 ex. el 26-III (VEN, QUI, TAP, JIM, RES, PAN; SAV).

Pas postnupcial, rebuts 6 registres amb 12 ex. Vist del 3-IX, amb 4 ex. al cap Blanc (Llucmajor) (MAC), fins al 31-X, amb 2 ex. a s'Albufera (VIC, RID, PNAM).

Inici de l'hivernada, rebuts tres registres amb 3 ex. Vist des del 13-XII, amb 1 ex. a sa Figuera (Sóller) (ALO).

*Cabrera:* 1 ex. el 23-I (MUN; LOP; BAU).

*Sa Dragonera:* pas postnupcial, 1 ex. el 24 i 27-VIII (GON), 1 ex. el 19-X i 2 ex. el 2 i 5-XI (BON, NIC).

*Menorca:* Sant Joan Gran (Ciutadella). 1 ex. el 14-I (TRI).

Cotaina (Alaior). 3 ex. el 2-VI (GRG).

Addaia (es Mercadal). 2 ex. el 5-IV i 1 ex. el 8-X (GRG).

Albufera des Grau (Maó). 1 ex. el 14 i 20-I, el 16-III, el 5 i 12-IV (GRI, PNAG).

*Eivissa:* ses Salines (Sant Josep). 1 ex. el 14-III (MAR).

*Formentera:* estany Pudent, 2 ex. el 16-III (COS).

La Mola. 2 ex. el 26-IV (COS).

### ***Aquila pomarina.*** Àguila pomerània

*Estatus:* accidental. *Selecció:* tots els registres rebuts.

Cap registre rebut. Espècie sotmesa a homologació pel Comitè de Rareses.

### ***Aquila chrysaetos.*** Àguila reial

*Estatus:* accidental. Extingit com a reproductor (MA).

*Selecció:* tots els registres rebuts.

Cap registre rebut. Espècie sotmesa a homologació pel Comitè de Rareses.

La darrera observació és de l'any 1972 a Mallorca d'1 ex. vingut de la península (BAU).

### ***Hieraetus pennatus.*** Esparver, soter (ME)

*Estatus:* sedentari (MA) i moderat (ME). Hivernant escàs (EI). Migrant escàs (MA-EI-FO). *Selecció:* reproducció i fenologia.

*Mallorca:* pas prenupcial, Albercutx i Formentor (Pollença). Vists 32 ex. des del 25-III fins a l'11-V amb un màxim de 12 ex. el 6-V (VEN, TAP).

Cap de ses Salines (Santanyí). 4 ex. l'1-X cap a Cabrera (RES, VEN, MOO).

Cala Falcó (Manacor). 6 ex. l'1-X (SUA).

*Cabrera:* 2 ex. el 23-I (BAU; LOP). 1 ex. El 26-XI al port (SAL).

Illa des Conills, vist del 28-XI fins al 3-XII amb un màxim de 3 ex. (GON, MAS).

*Sa Dragonera:* pas prenupcial, vist del 8-IV amb 16 ex. com a mínim (FIO, MAY), fins a l'11-V amb uns màxims de 30 ex. el 2-V i 26 ex. el 9-V. Un registre aïllat de 9 + 3 ex. el 4-VI en direcció NNE (VEN). Postnupcial, 1 ex. el 27-VIII (GON).

*Menorca:* camí de Tramuntana (es Mercadal). 3 ex. fase fosca + 4 ex. fase clara el 2-V (GRG).

- Eivissa:* hivernada. Vist 2 ex. del 2 fins al 12-I a ses Salines (Sant Josep), Santa Gertrudis (Santa Eulària) i pla de Corona (Sant Antoni) (GRC, CAN, ARB, CAR, MAR).  
Pas prenupcial, rebuts 11 registres sempre d'1 ex., des del 22-II a la carretera d'Eivissa (Sant Josep) fins al 14-V al pla d'Albarca (Sant Antoni) (GRC, MAR, CAR, ).  
Pas postnupcial, rebuts 17 registres, des del 19-VII a ses Casetes (Sant Antoni) fins al 30-XII a Sant Rafel (Sant Antoni), sempre 1 ex. excepte el dia 18-XI amb 2 ex. a la serra des Forn Nou (Sant Antoni) (MAR, GRC, CAR, GAA, ).
- Formentera:* Can Marroig. Pas prenupcial, vist 1 ex. els dies 28-IV i 7 i 11-V (BON, PNSS). 1 ex. el 13-X (GRC).

***Hieraetus fasciatus.*** Àguila coabarrada

*Estatus:* accidental. *Selecció:* tots els registres rebuts.

Cap registre rebut. Espècie sotmesa a homologació pel Comitè de Rareses.

***Pandion haliaetus.*** Àguila peixatera, àguila peixera (EI)

*Estatus:* sedentari rar (MA-ME). Hivernant escàs (EI) i rar (MA). Migrant escàs (MA-EI-FO) i rar (ME). Extint com a reproductor (EI-FO). *Selecció:* reproducció i dades d'interès.

*Mallorca:* Maristany (Alcúdia). Observat 1 ex. el 3-II (RES) anellat com a poll el 14-VI-1997 a Menorca, fa més de 8 anys; per l'edat, ja és un adult reproductor i segur que no es reproduïx a Menorca: és probable que ho faci a Mallorca o Cabrera. Quan era madur sexualment (any 2000), a Menorca la població reproductora era de 7 parelles, prop del sostre reproductiu que pot suportar l'illa, per tant era un bon moment per recolonitzar altres llocs menys saturats com els penya-segats de Mallorca (TRI).

Platja des Cargol (Santanyí). Es troba un exemplar mort el 12-III en avançat estat de descomposició, el COFIB va poder confirmar la causa de la mort per perdigons (PAR).

*Cabrera:* enguany la parella de cap Ventós ha tirat endavant 2 polls que arribaren a volar. La parella de l'Imperialet, que no es va reproduir l'any passat, ha perdut aparentement un dels seus adults. Al març, a l'inici de la temporada de cria, 1 ex. va ésser localitzat mort i tirotejat a la platja des Caragol (ses Salines). Finalment, el niu de la Cuina del Bisbe tampoc ha estat ocupat (AME).

*Menorca:* platja de Son Bou (Alaior). 1 ex. sobrevolant la platja amb un peix a les urpes el 28-XI (GRG).

Albufera des Grau (Maó) i Addaia (es Mercadal). Màxims mensuals (GRI, PNAG).

Dates	<u>I</u>	<u>II</u>	<u>III</u>	<u>IV</u>	<u>V</u>	<u>VI</u>	<u>VII</u>	<u>VIII</u>	<u>IX</u>	<u>X</u>	<u>XI</u>	<u>XII</u>
Albufera	3	1	1	1	1	2	3	1	1	1	1	1
Addaia	3	3	1	1	0	0	1	1	1	1	1	1

- Eivissa:* ses Salines (Sant Josep). 1 ex. el 15-I (ARB, CAN, CAR), el 17-III i el 2-V (GRC, GAA). S'observa al Parc entre el 28-VIII i el 31-XII amb un màxim de 3 ex. el 25-X (GRC, CAR, MAR). Hi ha observacions al Parc Natural durant tot els mesos de l'any, exceptuant febrer, juny i juliol.  
Cala d'Albarca (Sant Antoni). 1 ex. en migració cap al nord el 24-IV (MAR, TOE).
- Formentera:* Can Marroig. Vist 1 ex. el 5-V (BON, PNSS).  
Estany Pudent. 1 ex. el 5-V atacant un grup de gavines vulgars (MMA, CAA).  
Estanyets. 1 ex. el 19-X banyant-se (MEY).  
Estany des Peix. 1 ex. el 27-X (NIC).

**Falco naumanni.** Xoriguer petit, xòric petit (ME)

*Estatus:* migrant rar (MA-ME). Accidental. Falta informació. Extint com a reproductor (ME). *Selecció:* tots els registres rebuts.

*Mallorca:* aeroport de Palma. 1 ex. el 24-IV (LOE, GAC).

*Menorca:* camí de Tramuntana (es Mercadal). Un esbart de 2 femelles i 2 mascles (un de segon any) el 24-IV (MUD). 5 ex. el 2-V (GRG).

**Falco tinnunculus.** Xoriguer, xòric (ME)

*Estatus:* sedentari abundant (MA-EI) i moderat (ME-FO). Hivernant moderat (ME-EI) i escàs (MA). Migrant moderat (MA-ME). *Selecció:* reproducció i dades d'interès.

*Mallorca:* pas prenupcial, Albercutx i Formentor. Vists 7 ex. des del 27-IV fins al 27-V amb un màxim de 5 ex. el 6-V (VEN, TAP).

Aeroport de Palma. 1 parella nidificant: s'observa la còpula el 12-IV (NIC).

Cap de ses Salines (Santanyí). 3 ex. cap a Cabrera el 17-IX, i 3 ex. més l'1-X (RES, VEN, MOO).

*Es Malgrat:* (Calvià). Una colla mantenen un territori a aquesta illa el 8-VI (MUN).

*Eivissa:* camí des Fornàs (Sant Antoni). Fent un transecte s'observen 5 ex. el 27-V (GAA).

**Falco vespertinus.** Falcó cama-roig, xoric cama-roig (ME)

*Estatus:* migrant escàs (MA-ME-EI) i rar (FO).

*Selecció:* tots els registres rebuts.

*Mallorca:* s'Albufera. Prenupcial, 4 ex. el 15-IV, 1 mascle el 14-V i 1 femella el 28-V (VIC, RID, PNAM).

Salobrar. 1 mascle l'1-V (GAR).

Manacor. 1 mascle l'1-V (JIM).

Ctra. de Can Picafort a Artà. 2 ex. el 23-VII (ROG).

Aeroport de Palma. 1 ex. el 16-VIII (MRR).

*Menorca:* Son Sivineta (Ciutadella). 1 ex. el 23-IV (TRI).



*Pandion haliaëtus*

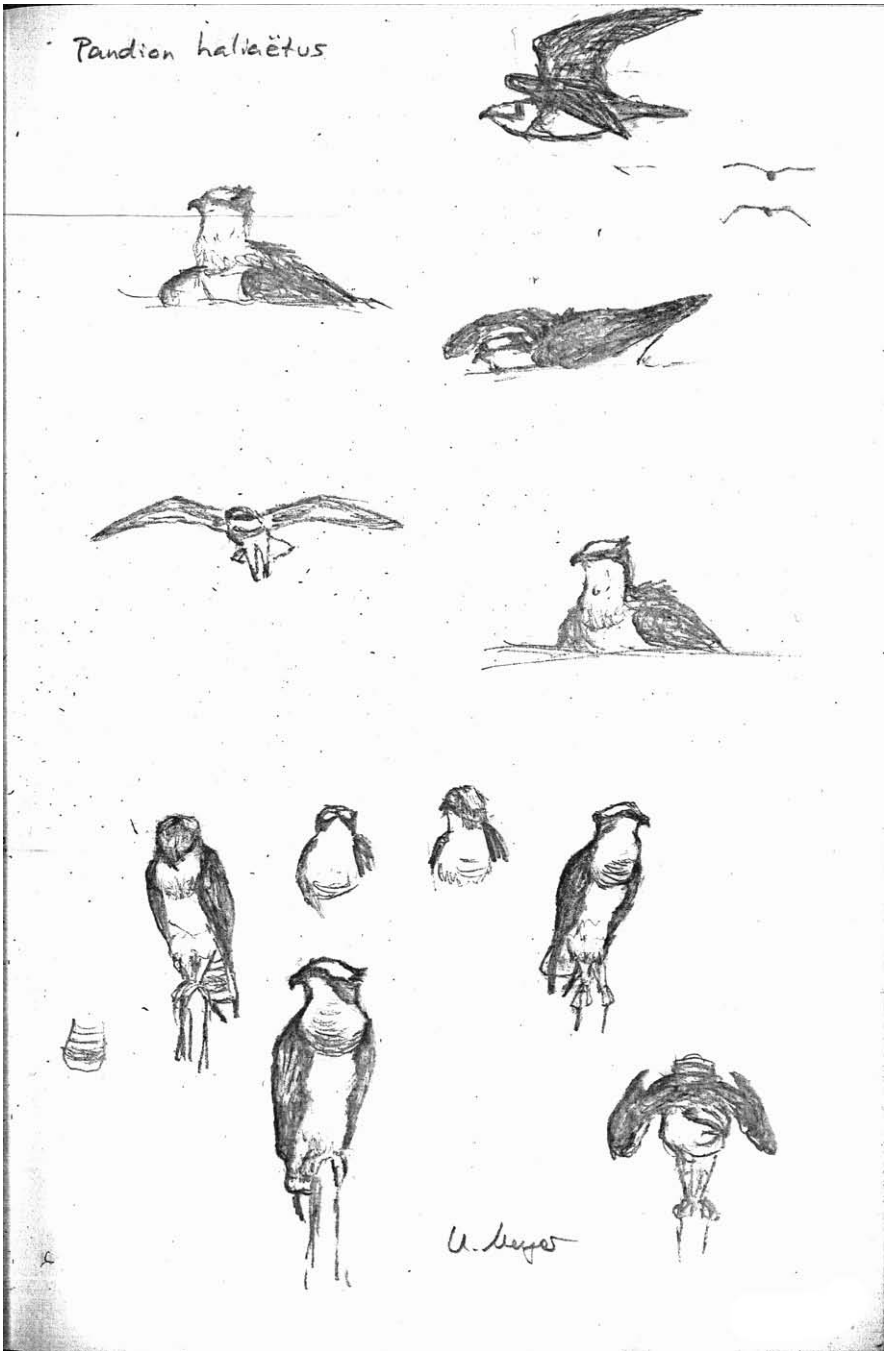

U. Meyer

Camí de Tramuntana (es Mercadal). 2 ex. el 30-IV (MEN) i 3 mascles + 3 femelles l'1-V (COL).

Albufera des Grau (Maó). 2 ex. l'1-VI (GRI, PNAG).

**Falco columbarius.** Esmerla

Hivernant i migrant rar (MA-ME). Accidental (EI-FO).

*Selecció:* tots els registres rebuts.

A Mallorca, s'han rebut cinc registres durant el pas de tardor amb 1 exemplar al setembre, 2 ex. a l'octubre, 2 ex. al novembre i 1 ex. al desembre.

A Menorca, s'han rebut tres registres, dos exemplars a l'hivern i un altre al pas de tardor.

Espècie sotmesa a homologació pel Comitè de Rareses. Vegeu-ne l'informe.

**Falco subbuteo.** Falconet

*Estatus:* migrant escàs (MA-ME) i rar (FO). Cria accidental el 1988, 89 i 90 (MA), i 2003 (ME). Accidental (EI). *Selecció:* fenologia i tots els registres a EI-FO.

*Mallorca:* pas prenupcial, Albercutx, Formentor i Ternelles (Pollença). Vists 10 ex. des del 14-IV fins al 15-V amb un màxim de 3 ex. els dies 16-IV i 11-V (VEN, RES, TAP, JIM).

Pas postnupcial, rebuts 14 registres, entre el 3-IX i fins al 28-X amb 1 ex. a la vall d'Ariant (Pollença) (BAU). Un màxim de 3 ex. joves el 24-IX al puig de Sant Salvador (Felanitx) (RES, MOO).

*Sa Dragonera:* prenupcial, 1 ex. el 25-IV (GON, AMN).

**Falco eleonora.** Falcó marí, falcó torter (EI)

*Estatus:* estival abundant (EI) i moderat (MA). Migrant escàs (ME-FO).

*Selecció:* reproducció, fenologia i màxims mensuals.

*Mallorca:* primera arribada el 19-III a Cases Velles de Formentor (Pollença) (VEN). Darrer registre el 22-X amb 4 ex. al cap de Formentor (FIO, MAT, ESD, DEL).

S'Albufera. Vists un màxim de 70 ex. el 14-VI caçant al vol escarabats *Polyphyla fullo* a Son Bosc (PAN, FRO).

Mortitx (Escorca). S'observa la captura d'una ratapinyada el 21-X (FIO).

*Sa Dragonera:* prenupcial, 1 ex. el 19-IV (GON, AMN).

*Menorca:* la Vall (Ciudadella). 2 ex. el 27-III (CAT).

Basses de Lluriac i Tirant (es Mercadal). 2 ex. el 24-IV (MUD).

*Eivissa:* Sant Mateu (Sant Antoni). Primer registre prenupcial el 17-IV amb 1 ex. (MAR).

Cap Nonó (Sant Antoni). El 12-V s'observen 6 ex. i 12 ex. el 17-IX (CAR).

Cala d'Albarca (Sant Antoni). 4 ex. el 20-V (MAR, CAR).

Illa de Tagomago (Santa Eulària). El 20-V més de 20 ex. (CAR).

Na Xamena (Sant Joan). 5 ex. el 20-V (CAR).

14. Maig. 2005

TORRE D'ALBERCUTX (FORMENTOR)

- . 8 ex. *Falco eleonorae*
- . 2 corbs (*C. corax*)
- . *Hirundo rustica* i *Delichon urbicum*



DEPURADORA S'ALBUFERA 15-15:30

- . *Falco vespertinus* (♂ jov.)



CATI

Bassa de sa Rota (Santa Eulària). Darrera observació de l'any d'1  
ex. el 15-X (MAR).

**Falco biarmicus.** Falcó llaner

*Estatus:* accidental. *Selecció:* tots els registres rebuts.

Cap registre rebut. Espècie sotmesa a homologació pel Comitè de Rareses.

**Falco peregrinus.** Falcó, falcó reial (EI).

*Estatus:* sedentari abundant (EI), moderat (FO) i escàs (MA-ME). Hivernant escàs (EI) i rar (MA). *Selecció:* reproducció i dades d'interès.

*Mallorca:* Formentor (Pollença). Còpula primerenca el 2-II (MAY).

Presència de la ssp *calidus*. A l'agost de 2004 es va capturar una gran femella, que va ser anellada i alliberada, pesava 1.050 g. L'hivern de 2005 la tornaren capturar, i enguany una altra vegada! Ara du l'anella AX a més de la met·lica i ja pesa 1.200 grams, és de color molt pàl·lid, bigotera fina; se sospitava, i s'ha confirmat amb l'opinió d'especialistes de fora, que es tracta d'un *F. peregrinus calidus*, la subespècie de Sibèria. La notícia té interès per la presència d'aquesta subespècie nòrdica a Mallorca, la data de primera captura d'un poll nascut a Sibèria i que ja sigui a la Mediterrània l'agost!, i els dos controls en anys successius (LOE, GAC; MAY). Vista 1 femella amb les característiques de la ssp *calidus* el 27-I a s'Albufera (RES).

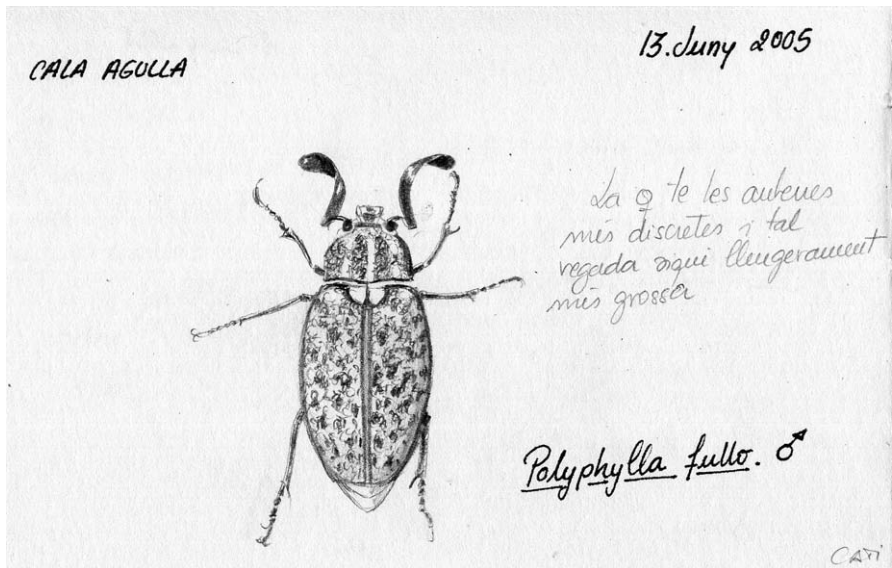

SON BOSC (S'Albufera)  
Front sa depuradora . *Falco eleonora*

01. Juliol 2005

21:25	1 exemplar
21:29	2 "
21:33	4 "
21:37	5 "
21:42	7 "
21:45	8 "
21:49	9 " (n: màx.)
21:56	4 "
21:58	3 "
21:59	1 "

22:00 -



Espectacle de caça per part d'un grup de 8 Falcons de la reina. La presa era l'escarabat Polyphylla fullo que s'eixequen al vol en aquestes hores de la nit, moment que aprofiten els falcons per caçar-los i menjar-s'els al vol.

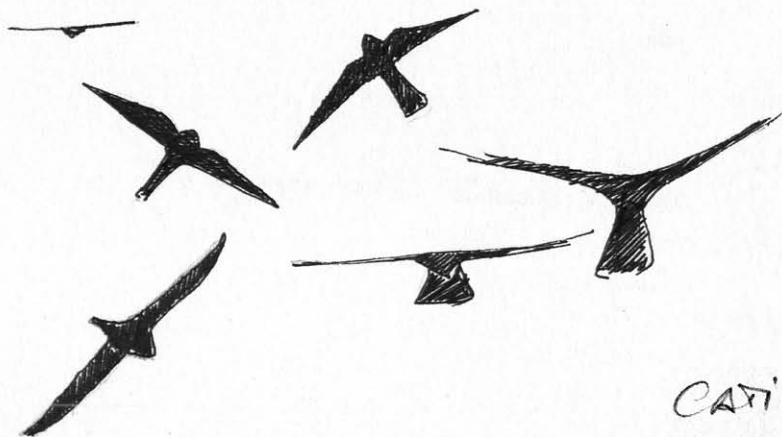

CATI

Es Pla (sense especificar localitat per motius de conservació).  
Almanco 2 polls amb plomissó en un niu al penyal el 14-V (SUN).

Sa Serra (s'Alqueria Blanca, Santanyí). 1 ex. el 28-V (SUN).

*Menorca:* Egipte (Alaior). 2 ex. fent parada nupcial i còpula el 15-II (JUL).

*Eivissa:* ses Feixes (Eivissa). 1 ex. el 6-V (GAA).

Ses Salines (Sant Josep). 1 ex. amb un colom a les urpes i empaitat per una gavina el 16-IV (MAR).

**Turnix sylvaticus.** Guàtlera andalusa

*Estatus:* accidental. *Selecció:* tots els registres rebuts.

Cap registre rebut. Espècie sotmesa a homologació pel Comitè de Rareses.

**Rallus aquaticus.** Polla de ropit, rascló (ME), riscló (EI)

*Estatus:* sedentari moderat (MA) i escàs (ME-EI). Migrant escàs (FO).

*Selecció:* reproducció i dades d'interès.

*Mallorca:* s'Albufera. Observació de polls a partir del 13-VI (VIC, RID, PNAM).

Salobrar de Campos. Present tot l'any. Un màxim de 7 ex. el 9-VIII (RES), 5 ex. el 15-VIII (BAU).

*Menorca:* basses de Lluriac i Tirant (es Mercadal). Sentit 1 ex. el 6-V (PON).  
Albufera des Grau (Maó). Dates extremes amb asterisc, i màxims mensuals (GRI, PNAG).

Dates	<u>I</u>	<u>II</u>	<u>III</u>	<u>IV</u>	<u>V</u>	<u>VI</u>	<u>VII</u>	<u>31-VIII*</u>	<u>IX</u>	<u>X</u>	<u>XI</u>	<u>XII</u>
Ex.	1	2	1	1	0	0	0	1	1	1	1	2

Addaia (es Mercadal). 1 ex. el 3-III (GRI, PNAG).

*Eivissa:* ses Feixes (Eivissa). 1 ex. anellat el 20-X (CAR).

Ses Salines (Sant Josep). 1 ex. el 27-XI i 28-XI, respectivament (GRC, MAR).

**Porzana porzana.** Rasclot, rasclot pintat (ME)

*Estatus:* hivernant escàs (MA-ME-EI). Migrant escàs. Falta informació.

*Selecció:* fenologia i dades d'interès.

*Mallorca:* s'Albufera. Prenupcial, vist 1 ex. el 9-II, 22-III, 4-IV i 3-V (RES, VIC, RID, PNAM).

*Menorca:* Albufera des Grau (Maó). 1 ex. observat el 25-IV i anellat 1 ex. el 26-IV (MEN, PNAG).

*Eivissa:* crta. de l'aeroport (Sant Josep). 1 ex. observat mentre és atropellat per un vehicle el 28-IX (VER).

**Porzana parva.** Rasclotó

*Estatus:* hivernant rar (ME). Migrant rar (ME). Accidental (MA-EI-FO). Falta informació. *Selecció:* tots els registres rebuts.

Cap registre rebut. Espècie sotmesa a homologació pel Comitè de Rareses.

**Porzana pusilla.** Rascllet petit, rascllet gris (ME)

*Estatus:* accidental. Falta informació. *Selecció:* tots els registres rebuts.

Cap registre rebut. Espècie sotmesa a homologació pel Comitè de Rareses.

**Crex crex.** Guàtlera maresa, rei de guàtleres (ME)

*Estatus:* accidental. *Selecció:* tots els registres rebuts.

Cap registre rebut. Espècie sotmesa a homologació pel Comitè de Rareses.

**Gallinula chloropus.** Polla d'aigua

*Estatus:* sedentari abundant (MA) i moderat (ME) i escàs (EI). Cria des de 1995 (FO). Hivernant (FO) i escàs (MA-EI). Migrant moderat (ME) i escàs (MA-FO). *Selecció:* reproducció i fenologia.

*Mallorca:* s'Albufera. Observació de polls a partir del 21-IV (VIC, RID, PNAM).

Golf de Son Muntaner (Palma). Un màxim de 111 ex. el 15-I, 100 ex. el 5-II (MUN).

Son Navata (Felanitx). Un màxim de 42 ex. el 14-I (ROG). 2 polls el 26-IV (SUN).

Bassa Son Noviet (Petra). 1 ad. amb 1 poll el 9-V (SUN).

UIB (Palma). Vists 2 adults amb 4 polls el 19-V a ses basses (FIO).

Son Ferrer (Sineu). 1 adult i 1 poll de dies en un torrent el 6-VI (SUN).

*Menorca:* Albufera des Grau (Maó). Màxims mensuals (GRI, PNAG).

Dates	<u>I</u>	<u>II</u>	<u>III</u>	<u>IV</u>	<u>V</u>	<u>VI</u>	<u>VII</u>	<u>VIII</u>	<u>IX</u>	<u>X</u>	<u>XI</u>	<u>XII</u>
Ex.	16	3	5	4	2	4	16	39	45	36	50	39

*Eivissa:* ses Salines (Sant Josep). Un màxim de 6 ex. el 14-III (MAR). El 24-IV i el 22-V s'observen 1 adult amb 2 pollets (GAA). El 5-VI s'observa 1 adult amb 5 polls. Hi ha un mínim de tres parelles (GRC).

Desembocadura del riu de Santa Eulària. 2 ex. el 15-I observats (MAR).

Ses Feixes (Eivissa). 1 ex. el 19-I (MAR).

Golf de Roca Llisa (Santa Eulària). Màxims mensuals (MAR).

Dates	<u>I</u>	<u>II</u>	<u>III</u>	<u>IV</u>	<u>V</u>	<u>VI</u>	<u>VII</u>	<u>VIII</u>	<u>IX</u>	<u>X</u>	<u>XI</u>	<u>XII</u>
Ex.	33	+	39	20	5+1P	+	+	+	24	46	+	51

*Formentera:* estany Pudent. 1 ex. el 14-I (CAR, RAM, GRC). 9 ex. el 13-X (GRC).

**Porphyrio porphyrio.** Gall fàver

*Estatus:* sedentari moderat (MA) i escàs (ME). Reintroduït el 1991 (MA). Accidental (EI-FO). Cria des de 2000 (ME). *Selecció:* reproducció i dades d'interès.

- Mallorca:* s'Albufera. Observació de nius a partir del 23-III, i de polls del 10-IV (VIC, RID, PNAM).  
Albufereta (Pollença). 2 ex. el 28-IV (SAV). 8 ex. el 9-VIII (RES).  
4 ex. el 13-IX (VIC).  
Torrent de Canyamel (Capdepera). 1 ex. el 26-VIII (MUÑ, ART).  
Depuradora de Binissalem. 2 ex. el 11-IX (VIC).
- Menorca:* Son Bou (Alaior). 4 ex. menjant el 12-XI (GRG, CRR).  
Albufera des Grau (Maó). Observat del 20-I al 12-IV amb un màxim de 2 ex. (GRI, PNAG).

***Porphyrrio alleni***. Gallet faver africà

*Estatus:* divagant. *Selecció:* tots els regitres rebuts.

Rebut un registre al gener d'un adult a s'Albufera, observació pendent d'homologació pel Comitè de Rareses de la SEO.

***Fulica atra***. Fotja

*Estatus:* sedentari abundant (MA) i moderat (ME). Hivernant abundant (MA-ME) i escàs (EI). Migrant abundant (ME) i escàs (MA-EI-FO). *Selecció:* reproducció i màxims mensuals.

- Mallorca:* s'Albufera. S'estima que hi poden criar unes 250 colles. Observació de còpules i nius a partir del 13-III, i polls del 19-III. Engunay s'hi han vist polls fins al 24-X. Un màxim de 1.538 ex. al mes de gener (VIC, RID, PNAM).  
Golf de Son Muntaner (Palma). Un màxim de 80 ex. el 15-I, 75 ex. el 5-II, 100 ex. el 1-XI (MUN; MAC).  
Golf de Son Antem (Llucmajor). Un màxim de 20 ex. el 19-I (MUN).  
Son Navata (Felanitx). 96 ex. el 14-I (ROG). 1 adult amb 1 poll el 26-IV (SUN).  
Albufereta (Pollença). 23 ex. el 13-IX (VIC).
- Menorca:* Albufera des Grau (Maó) i Addaia (es Mercadal). Engunay a l'Albufera han nidificat unes 100 parelles. Màxims mensuals (GRI, PNAG).

Dates	<u>I</u>	<u>II</u>	<u>III</u>	<u>IV</u>	<u>V</u>	<u>VI</u>	<u>VII</u>	<u>VIII</u>	<u>IX</u>	<u>X</u>	<u>XI</u>	<u>XII</u>
Albufera	1277	925	674	259	394	742	885	1190	1606	2070	1738	1804
Addaia	5	12	11	13	0	0	0	0	0	0	0	0

- Eivissa:* ses Salines (Sant Josep). S'observa entre el 15-I i el 5-V amb un màxim hivernal de 15 ex. el 15-I (GAA, ARB, CAN, GRC, CAR). Postnupcials d'1 ex. el 20 i 22-IX (MAR). S'observen 5 ex. el 14-X (GRC, MAR).  
Golf de Roca Llisa (Sta Eulària). 5 ex. el 17-I, 3 ex. el 14-III. Primer registre postnupcial el 8-IX amb 1 juvenil (MAR, CAN). Els dies 5 i 23-XII s'observen 5 i 6 ex. respectivament (MAR).  
Bassa de sa Rota (Sta Eulària). 1 ex. el 25-XII (MAR).



*Formentera:* Estany Pudent. 1 ex. el 14-I (CAR, RAS, GRC) i el 21-X (MEY).

**Fulica cristata.** Fotja banyuda

*Estatus:* reintroduït el 2004 (MA).

*Selecció:* tots els registres rebuts.

*Mallorca:* s'Albufera. Engunay hi ha criat 1 colla, i s'han vist polls a partir del 9-V. Màxims mensuals (VIC, RID, PNAM).

Dates	<u>I</u>	<u>II</u>	<u>III</u>	<u>IV</u>	<u>V</u>	<u>VI</u>	<u>VII</u>	<u>VIII</u>	<u>IX</u>	<u>X</u>	<u>XI</u>	<u>XII</u>
Ex.	15	9	7	5	6	8	5	6	7	6	6	6

Torrent de Canyamel (Capdepera). 1 ex. amb marca de collaret OPR el 2-I pasturant i prenent a les fotjes comunes bocins de posidònia (MMA).

**Grus grus.** Grua, grulla (FO)

*Estatus:* hivernant escàs (MA-ME-EI). Migrant escàs.

*Selecció:* fenologia i màxims mensuals.

*Mallorca:* s'Albufera. 1 ex. el 6-II i els dies 13 i 14-IV. 2 ex. el 17-V. Postnupcial, 3 ex. l'1-XI (VIC, RID, PNAM).

Port d'Alcúdia. 1 ex. el 6-II (QUI, VEN).

Aeroport de Palma. Vist 1 ex. des del 12-IV fins al 4-VII sempre el mateix (NIC) a vegades segueix els cotxes *follow me* o inclús vola darrere els avions que circulen per la pista (MUN).

Sa Pobla. 2 ex. el 2-V (MMA)

Pas postnupcial, primers ex. se senten el 31-X a Esporles (TAP, JIM), fins al 6-XI amb 7 ex. al salobrar de Campos (MUN). I un màxim d'un esbart de 50 ex. en vol baix seguint la costa l'1-XI a Porto Pi (Palma) (ALO).

Santa Maria. Un esbart de 14 ex. el 6-XII (PAN).

Palma. 1 ex. el 7-XII a Xorrigo (MAN), i el 18-XII al prat de Sant Jordi (SUA).

*Sa Dragonera:* pas postnupcial, 51 ex. l'1-XI, i 44 ex. el 2-XI (BON). 24 ex. en vol el 31-XII (PAR, MMA, CAA).

*Menorca:* rebuts diversos registres al nord de l'illa, pels voltants de Lluriac i Tirant: primer registre l'1-XI i darrer el 14-XII amb un màxim de 10 ex. el 5-XI (COL, CAM, VLL, ESC).

*Eivissa:* ses Salines (Sant Josep). Set observacions als conreus entre el 8-XI i el 24-XII amb un màxim de 13 ex. el 8-XII (MAR, ARB, GRC, GRR).

Serra de Morna (Sant Joan). 7 ex. volant cap al nord el 30-XI (GRR).

*Formentera:* Can Marroig. 12, 3 i 40 ex. respectivament els dies 2, 3 i 4-XI (AMN).

**Haematopus ostralegus.** Garsa de mar

*Estatus:* migrant rar. *Selecció:* tots els registres rebuts.

- Mallorca:* Ciutat Jardí (Palma). 2 ex. l'1-V (SUA). 1 ex. el 5-V (GAR).  
s'Albufera. Prenupcial, 1 ex. els dies 3, 9 i 15-V. Postnupcial, observat entre el 15 i 27-VIII amb un màxim de 24 ex. el 15-VIII. 1 ex. el 4-X (RES, VIC, RID, PNAM).  
Albufereta (Pollença). 1 jove el 13-IX (VIC).
- Menorca:* Salines de Fornells (es Mercadal). 7 ex. el 25-II (MEN).  
Addaia (es Mercadal). 7 ex. en vol seguint la costa el 26-VI (ALF).
- Illa de l'Aire:* (Sant Lluís). 1 ex. el 31-III (ESC, JUL).
- Eivissa:* ses Salines (Sant Josep). S'observa 1 ex. el 17-V (GRC). Del 20-VIII als 12-X és present 1 juvenil (MAR, GRC, VER, CAN).

**Himantopus himantopus.** Avisador, cames de jonc (ME), xerraire (EI)

*Estatus:* estival abundant (EI), moderat (MA), escàs (ME-FO). Hivernant escàs (MA). Migrant moderat (MA-ME) i escàs (EI). *Selecció:* reproducció, màxims mensuals i fenologia.

- Mallorca:* s'Albufera. Enguany hi han criat 243 colles. Observació de còpules a partir del 24-III, d'ous del 9-IV i polls del 4-V. Màxims mensuals (VIC, RID, PNAM).

Dates	<u>I</u>	<u>II</u>	<u>III</u>	<u>IV</u>	<u>V</u>	<u>VI</u>	<u>VII</u>	<u>VIII</u>	<u>IX</u>	<u>X</u>	<u>XI</u>	<u>XII</u>
Ex.	27	95	21	+	+	+	120	41	45	37	31	9

Salobrar de Campos. Present tot l'any. Màxims mensuals incloent-hi juvenils (MUN; RES).

Dates	<u>I</u>	<u>II</u>	<u>III</u>	<u>IV</u>	<u>V</u>	<u>VI</u>	<u>VII</u>	<u>VIII</u>	<u>IX</u>	<u>X</u>	<u>XI</u>	<u>XII</u>
Ex.	+	+	37	+	90+P	+	190+P	207	200	40	70	49

Ses salines de s'Avall (ses Salines). 4 ex. el 15-I, 36 ex. el 3-VII (inclosos polls i juvenils de l'any) (MUN).

Estany de ses Gambes (Santanyí). 75 ex. i almanco dues pollades amb polls petits el 16-V (MUN).

Torrent des Revellar (Sta. Margalida). 1 jove ja crescut i 2 adults el 4-VII (SUN).

Son Navata (Felanitx). 4 ex. el 14-I (ROG). 1 ex. el 9-VIII, 8 ex. el 24-IX (RES, MOO), 4 ex. el 3-X, 2 ex. el 12-XII (MUN).

Torrent de na Borges. 3 ex. el 18-VIII (MUÑ).

Albufereta (Pollença). 19 ex. el 13-IX (VIC).

- Cabrera:* 5 ex. el 28-III a s'Espalmador (GON).

- Menorca:* Albufera des Grau (Maó). Dates extremes amb asterisc, i màxims mensuals (GRI, PNAG, MEN, ESC).  
Addaia (es Mercadal). Hi han criat 11 parelles. Dates extremes amb asterisc, i màxims mensuals (GRI, PNAG).

Dates	<u>I</u>	<u>II</u>	<u>10-III*</u>	<u>IV</u>	<u>V</u>	<u>VI</u>	<u>VII</u>	<u>VIII</u>	<u>IX</u>	<u>20-X*</u>	<u>XI</u>	<u>XII</u>
Albufera	0	0	11*	5	5	18	24	26	7	1*	0	0
Addaia	0	0	16	54	32	38	7	0	1	0	0	0

*Eivissa:* Basses de Lluriac i Tirant (es Mercadal). 1 femella l'11-XI (PON).  
ses Salines (Sant Josep). Primer registre de l'any l'1-III amb 1 ex.  
(MAR). 16 ex. el 22-III (MAR, CAR). S'observen 20 ex. el 4-  
IV (CAR, MAR). Darrer registre de l'any el 14-X amb 2 ex.  
(MAR, CAR, GRC).

Bassa de sa Rota (Santa Eulària). 1 ex. el 2-IV i 24-IX (ARB, GRC;  
MAR).

*Formentera:* estany Pudent. 15 ex. amb 5 pollets el 27-V (CAR).

*S'Espalmador:* 9 ex. el 19-V a s'estany (GRC, ARB, CAR).

***Recurvirostra avosetta.*** Alena, bec d'alena (ME)

*Estatus:* estival rar (MA). Hivernant escàs (ME). Migrant escàs.

*Selecció:* reproducció, fenologia i màxims mensuals.

*Mallorca:* Salobrar de Campos. Enguany han tornat a criar. Màxims mensuals  
incloent-hi polls i juvenils (MUN; RES; GON; GAR).

Dates	<u>I</u>	<u>II</u>	<u>III</u>	<u>IV</u>	<u>V</u>	<u>VI</u>	<u>VII</u>	<u>VIII</u>	<u>IX</u>	<u>X</u>	<u>XI</u>	<u>XII</u>
Ex.			5	+	37+P	+	138+P	120	100	75	60	2

S'Albufera. 1 ex. els dies 9 i 12-II. Observat entre els dies 18 i 23-  
VIII amb un màxim de 5 ex. el 23-VIII. 12 ex. el 31-X (VIC,  
RID, PNAM).

*Menorca:* Estany de ses Gambes (Santanyí). 2 ex. el 7-VII (MUN).  
Salines de la Concepció (es Mercadal). 1 ex. el 27-VIII (PON).  
Albufera des Grau (Maó). 1 ex. el 27-IV i el 31-VIII (GRI, PNAG).  
Addaia (es Mercadal). 1 ex. el 27-IV i l'1-VI, 4 ex. del 8 al 14-IX i  
1 ex. el 20-X (GRI, PNAG).

*Eivissa:* ses Salines (Sant Josep). Prenupcial, vist entre el 12-IV i el 17-V  
amb un màxim de 5 ex. el 12-IV (GRC). Registres postnup-  
cials: 1 ex. el 22-VII (GRC) i 4 ex. el 14-X (MAR).

***Burhinus oedicnemus.*** Sebel·lí, Xebel·lí (EI)

*Estatus:* sedentari abundant (MA-EI) i moderat (ME-FO). Hivernant i migrant escàs.

*Selecció:* reproducció, màxims mensuals i dades d'interès.

*Mallorca:* s'Albufera. S'estima que hi han criat un mínim 40 colles. Vists 91  
ex. el 14-II (VIC, RID, PNAM).

Son Carrió (Sant Llorenç). Vist un esbart de 60 ex. el 7-I (MUN).  
Salobrar de Campos. Vists 5 adults i pollets el 19-VII (RES). Un  
màxim de més de 100 ex. el 7-IX (GON).

***Glareola pratincola.*** Guatlereta de mar, polleta de mar (ME)

*Estatus:* migrant escàs (MA-FO) i rar (ME-EI).

*Selecció:* fenologia i màxims mensuals.

*Mallorca:* s'Albufera. 1 ex. l'1 i 2-IV, i vist entre el 3 i 17-V amb un màxim de 4 ex. el 3-V (HER; VIC, RID, PNAM).  
Salobrar de Campos. Pas prenupcial, 1 ex. el 27-IV (SAV). 6 ex. el 2-V (VEN).

*Cabrera:* 1 ex. el 4-V (SAL, ARE, GOR).

**Glareola nordmanni.** Guatlereta d'ala negra

*Estatus:* accidental. *Selecció:* tots els registres rebuts.

Cap registre rebut. Espècie sotmesa a homologació pel Comitè de Rareses.

**Charadrius dubius.** Tiruril·lo menut (MA), passa-rius petit (ME), picaplatges petit (EI-FO). *Estatus:* sedentari escàs (MA-EI). Estival escàs (ME). Hivernant escàs (MA). Migrant moderat (MA-ME) i escàs (EI-FO). *Selecció:* reproducció, fenologia i màxims mensuals.

*Mallorca:* s'Albufera. S'estima que hi han criat un mínim de 60 colles. Observació de nius a partir del 4-IV, ous de l'11-VII i polls del 27-VII. Màxims mensuals (VIC, RES, RID, PNAM).

Dates	<u>I</u>	<u>II</u>	<u>III</u>	<u>IV</u>	<u>V</u>	<u>VI</u>	<u>VII</u>	<u>VIII</u>	<u>IX</u>	<u>X</u>	<u>XI</u>	<u>XII</u>
Ex.	3	6	21	+	+	+	50	100	56	7	6	0

Salobrar de Campos. Màxims mensuals (MUN; RES; GON).

Dates	<u>I</u>	<u>II</u>	<u>III</u>	<u>IV</u>	<u>V</u>	<u>VI</u>	<u>19-VII</u>	<u>VIII</u>	<u>IX</u>	<u>X</u>	<u>XI</u>	<u>XII</u>
Ex.			4				5	4	10	20		

Son Navata (Felanitx). 2 ex. el 20-III (MMA).

Albufereta (Pollença). 1 parella fent la còpula el 6-IV (NIC). Un màxim de 23 ex. el 13-IX (VIC).

Es Rafaló (Llucmajor). Nova localitat de cria a una bassa temporal amb la trobada d'un niu amb 3 ous i 1 adult covant el 6-V (MUN).

Estany de ses Gambes (Santanyí). Un mínim de 10 ex. el 16-V (MUN).

Costa de Banyalbufar i Estellencs. S'observan fins 15 ex. el 30-VII (MAS).

*Menorca:* Albufera des Grau (Maó) i Addaia (es Mercadal). Dates extremes amb asterisc, i màxims mensuals (GRI, PNAG).

Dates	<u>I</u>	<u>II</u>	<u>16-III*</u>	<u>IV</u>	<u>V</u>	<u>VI</u>	<u>VII</u>	<u>VIII</u>	<u>IX</u>	<u>13-X*</u>	<u>XI</u>	<u>XII</u>
Albufera	0	0	1	10	3	4	13	10	3	7*	0	0
Addaia	0	0	17*	8	4	6	12	10	3	1	0	0

*Eivissa:* ses Salines (Sant Josep). Primer registre de l'any l'1-III amb 1 ex. (MAR). 4 ex. l'1-IV i 5 ex. el 25-IV (GRC).

Golf de Roca Llisa (Santa Eulària). 2 ex. el 14-III (MAR).

**Charadrius hiaticula.** Tiruril-lo gros (MA), passa-rius gros (ME), picaplatges gros (EI-FO). *Estatus:* hivernant escàs (EI) i rar (MA-ME). Migrant moderat (MA-ME) i escàs (EI). Cria accidental 1989 (MA). *Selecció:* fenologia i màxims mensuals.

*Mallorca:* s'Albufera. Un exemplar aïllat el 13-I. Màxims mensuals i dates extremes amb asterisc (VIC, RID, PNAM).

Dates	<u>I</u>	<u>II</u>	<u>17-III*</u>	<u>IV</u>	<u>V</u>	<u>30-V*</u>	<u>VI-VII</u>	<u>10-VIII*</u>	<u>VIII</u>	<u>IX</u>	<u>X</u>	<u>22-XI*</u>	<u>XII</u>
Ex.	(1)	0	1	6	19	3	0	10	20	19	6	10	0

Salobrar de Campos. Màxims mensuals i dates extremes amb asterisc (MUN; VIC; RES; BON; GAR; BAU).

Dates	<u>I-II</u>	<u>III</u>	<u>IV</u>	<u>V</u>	<u>24-V*</u>	<u>VI-VII</u>	<u>6-VIII*</u>	<u>VIII</u>	<u>IX</u>	<u>X</u>	<u>XI</u>	<u>XII</u>
Ex.	+	2	+	13	5	0	1	15	30	6	2	2

Es Carnatge (Palma). 2 ex. l'11-II (RES, JAM).

Badia d'Alcúdia. 2 ex. el 13-V a Son Real (RES).

Albufereta (Pollença). 1 ex. el 14-IV (FIO). 4 ex. el 5-V (NIC). 19 ex. el 13-IX (VIC).

S'Avall. 1 ex. el 28-XII a la platja des Delfí (GON).

*Sa Dragonera:* prenupcial, 1 ex. del 12 al 14-V (GON).

*Menorca:* basses de Lluriac i Tirant (es Mercadal). 10 ex. el 13-III (GRG).

Albufera des Grau (Maó). 2 ex. del 25-V al 1-VI (GRI, PNAG).

*Eivissa:* ses Salines (Sant Josep). Màxims mensuals i dates extremes amb asterisc (SOR, ARB, GRC, MAR, CAR, GAA, CAN).

Dates	<u>I</u>	<u>II</u>	<u>III</u>	<u>IV</u>	<u>17-V*</u>	<u>VI</u>	<u>VII</u>	<u>VIII</u>	<u>15-IX*</u>	<u>X</u>	<u>XI</u>	<u>XII</u>
Ex.	8	+	+	+	16	0	0	0	11	4	14	13

*Formentera:* Estanyets. 1 ex. sentit el 27-X (MEY).

*S'Espalmador:* 4 ex. el 19-V a s'estany (GRC, ARB, CAR).

**Charadrius alexandrinus.** Tiruril·lo camanegra (MA), passa-rius camanegra (ME), picaplatges camanegra (EI-FO). *Estatus:* sedentari abundant (EI) i moderat (MA-FO) i escàs (ME). Hivernant abundant (EI) i moderat (MA), escàs (ME). Migrant abundant (MA-EI) i escàs (ME). *Selecció:* reproducció i màxims mensuals.

*Mallorca:* s'Albufera. S'estima que hi han criat un mínim de 40 colles. Observació de nius a partir del 4-IV, polls del 17-V, i juvenils del 15-VI. Màxims mensuals (VIC, RID, PNAM; MMA, CAA).

Dates	<u>I</u>	<u>II</u>	<u>III</u>	<u>IV</u>	<u>V</u>	<u>VI</u>	<u>VII</u>	<u>VIII</u>	<u>IX</u>	<u>X</u>	<u>XI</u>	<u>XII</u>
Ex.	107	200	20	+	+	+	124	50	110	119	151	81

Salobrar de Campos. Present tot l'any. Màxims mensuals (MUN;  
RES).

Dates	<u>I</u>	<u>II</u>	<u>III</u>	<u>IV</u>	<u>V</u>	<u>VI</u>	<u>VII</u>	<u>VIII</u>	<u>IX</u>	<u>X</u>	<u>XI</u>	<u>XII</u>
Ex.	+	+	70	+	50+P	+	71+P	345	200	350	+	122

Ses salines de s'Avall (ses Salines). 10 ex. el 15-I. Un mínim de 30 ex. incloent-hi polls el 5-VII i el 19-X; 3 ex. el 12-XII (MUN).

Albufereta (Pollença). 2 parelles reproductores a la platja el 4-IV (NIC). Un màxim de 35 ex. el 13-IX (VIC).

Es Carnatge (Palma). Un esbart de 14 ex. el 17-IV (SAN).

Platja des Caragol (Santanyi). 2 parelles reproductores el 14-V (NIC).

Estany de ses Gambes (Santanyi). Un mínim de 67 ex. i dues pollades de polls petits el 16-V. 6 ex. el 7-VII (MUN).

Illa Gavina (Campos). Un niu amb 3 ous que cova 1 adult el 10-VII (MUN).

Estany des Bisbe (Santa Margalida). 6 ex. el 14-VIII (ALO).

*Menorca:* Addaia (es Mercadal). 2 ex. el 20-IV i 1 ex. el 13-VII (GRI, PNAG).  
*Eivissa:* ses Salines (Sant Josep). Màxims mensuals (CAR, MAR, SOR, GAA, GRC, ARB, CAN).

Dates	<u>I</u>	<u>II</u>	<u>III</u>	<u>IV</u>	<u>V</u>	<u>VI</u>	<u>VII</u>	<u>VIII</u>	<u>IX</u>	<u>X</u>	<u>XI</u>	<u>XII</u>
Ex.	220	+	+	+	+	+	+	+	+	150	176	154

*Formentera:* recompte a les diferents zones humides: estany Pudent, estany des Peix, salines d'en Marroig, salines d'en Ferrer. Màxims mensuals (CAR, RAM, GRC).

Dates	<u>I</u>	<u>II</u>	<u>III</u>	<u>IV</u>	<u>V</u>	<u>VI</u>	<u>VII</u>	<u>VIII</u>	<u>IX</u>	<u>X</u>	<u>XI</u>	<u>XII</u>
Ex.	47	+	+	+	7	+	+	+	+	71	45	+

Illot de Castavi. 1 ex. el 16-I (MAR, GRC, CAR, ARB).

*S'Espalmador:* 4 ex. el 19-V a s'estany (GRC, ARB, CAR).

***Charadrius morinellus.*** Fuell de collar, passa-rius pit-roig (ME)

*Estatus:* migrant rar (MA-FO). Accidental (ME-EI).

*Selecció:* tots els registres rebuts.

Rebut un registre del mes de 4 ex. a setembre al puig de s'Esclop (Calvià) i homologada pel Comitè de Rareses. Vegeu-ne l'informe.

***Pluvialis apricaria.*** Fuell, xirlot (ME)

*Estatus:* hivernant abundant (MA) i moderat (ME-EI-FO). Migrant moderat (MA-ME-EI). *Selecció:* fenologia i màxims mensuals.

*Mallorca:* salines de sa Vall (ses Salines). 40 ex. el 15-I (MUN).

Illot de na Llarga (ses Salines). 90 ex. el 4-III (RES).

S'Abufera. Postnupcial, present 1 ex. entre el 6-VII i el 24-XI. Dos registres aïllats el 7-XII amb 1 ex. i el 25-XII amb 2 ex. (VIC, RID, PNAM; VEN, JIM, TAP).

Albufereta (Pollença). 1 jove el 13-IX (VIC).

Salobrar de Campos. 55 ex. el 6-XII (RES).

*Menorca:* basses de Lluriac i Tirant (es Mercadal). 8 ex. el 14-I (PON, POS).  
Albufera des Grau (Maó). 1 ex. el 31-VIII (GRI, PNAG).

*Eivissa:* ses Salines (Sant Josep). 96 ex. el 15-I (MAR, SOR, GAA, GRC).  
Primer registre postnupcial de 40 ex. el 27-XI (CAR) i observats 36 ex. el 15-XII (MAR).

*Formentera:* punta Gavina (Formentera). 80 ex. el 14-I (RAS, CAR).  
Es Carnatge. 12 ex. el 14-I (GRC, CAR, RAS).

**Pluvialis squatarola.** Fuell gris, xirlot gris (ME)

*Estatus:* hivernant escàs (MA-ME-EI). Migrant escàs.

*Selecció:* fenologia i màxims mensuals.

*Mallorca:* Salobrar de Campos. Màxims mensuals i dates extremes amb asterisc (MUN; RES; BAU).

Dates	<u>I</u>	<u>II</u>	<u>III</u>	<u>IV</u>	<u>7-V*</u>	<u>VI-VII</u>	<u>9-VIII*</u>	<u>VIII</u>	<u>13-IX</u>	<u>X</u>	<u>XI</u>	<u>XII</u>
Ex.			4		2	0	1	3	10		2	5

Badia de Pollença. 1 ex. l'1-II. 2 ex. l'1-III (RES).

Badia d'Alcúdia. 2 ex. el 13-V a Son Real (RES).

Estany de ses Gambes (Santanyí). Observació molt tardana de 3 ex. el 16-V (MUN).

*Menorca:* Albufera des Grau (Maó). 1 ex. del 14 al 21-IX (GRI, PNAG).

*Eivissa:* ses Salines (Sant Josep). Màxims mensuals i dates extremes amb asterisc (MAR, GRC, SOR, CAR, ARB, CAN, GAA, VER).

Dates	<u>I</u>	<u>II</u>	<u>III</u>	<u>2-IV*</u>	<u>V</u>	<u>VI</u>	<u>VII</u>	<u>VIII</u>	<u>12-IX*</u>	<u>X</u>	<u>XI</u>	<u>XII</u>
Ex.	3	+	2	1	0	0	0	0	1	+	+	4

**Vanellus gregarius.** Juia gregària

*Estatus:* divagant. *Selecció:* tots els registres rebuts.

Cap registre rebut. Espècie sotmesa a homologació pel Comitè de Rareses.

**Vanellus vanellus.** Juia

*Estatus:* hivernant abundant (MA), moderat (ME-EI) i escàs (FO). Migrant moderat (MA-EI-FO). *Selecció:* màxims mensuals i fenologia.

*Mallorca:* s'Albufera. Màxims mensuals i dates extremes amb asterisc (VIC, RID, PNAM).

Dates	<u>I</u>	<u>II</u>	<u>III</u>	<u>IV</u>	<u>16-V*</u>	<u>VI</u>	<u>VII</u>	<u>9-VIII*</u>	<u>IX</u>	<u>X</u>	<u>XI</u>	<u>XII</u>
Ex.	1.933	1.010	56	1	1	0	0	2	8	50	219	150

Son Navata (Felanitx). 296 ex. el 14-I (ROG).  
Salobrar de Campos. Màxims mensuals i dates extremes amb asterisc (MUN; RES; CNT, LOU).

Dates	<u>I</u>	<u>II</u>	<u>III</u>	<u>IV</u>	<u>V</u>	<u>VI</u>	<u>VII</u>	<u>VIII</u>	<u>26-IX*</u>	<u>X</u>	<u>XI</u>	<u>XII</u>
Ex.				0	0	0	0	0	1	1	+	55

Albufereta (Pollença). 2 ex. el 9-VIII (RES).  
*Cabrera:* 1 ex. el 21-X a s'Espalmador (GUI).  
*Menorca:* Lluriac i Tirant (es Mercadal). Darrer registre d'hivern el 13-III, amb un màxim de 150 ex. el 23-I (GRG).  
Albufera des Grau (Maó). Un màxim de 120 ex. el 14-I (GRI, PNAG).  
Addaia (es Mercadal). Primer registre de tardor amb 1 ex. el 5-X, (GRI, PNAG).  
*Eivissa:* ses Salines (Sant Josep). Màxims mensuals i dates extremes amb asterisc (GAA, GRC, SOR, MAR, CAR).

Dates	<u>I</u>	<u>18-II*</u>	<u>III</u>	<u>IV</u>	<u>V</u>	<u>VI</u>	<u>VII</u>	<u>VIII-IX</u>	<u>8-X*</u>	<u>X</u>	<u>XI</u>	<u>XII</u>
Ex.	17	1	0	0	0	0	0	0	6	15	22	2

Ses Feixes (Eivissa). 3 ex. el 19-I (MAR).

***Calidris canutus***. Corriol gros

*Estatus:* migrant rar. *Selecció:* tots els registres rebuts.

*Mallorca:* s'Albufera. 3 ex. el 9-V (VIC, RID, PNAM).  
Salobrar de Campos. 1 ex. el 2-V (VEN). 1 ex. el 9-IX (RES, VEN, MOO).

***Calidris alba***. Corriol tres-dits

*Estatus:* hivernant rar (MA-EI). Migrant escàs (MA-ME-FO) i rar (EI).

*Selecció:* tots els registres rebuts.

*Mallorca:* Salobrar de Campos. 9 ex. el 29-IV, i 1 ex. el 7-V (RES).  
S'Albufera. 1 ex. el 3-V i el 27-X (RES, VIC, RID, PNAM).  
Badia d'Alcúdia. 2 ex. el 13-V a Son Real (RES).  
*Menorca:* Addaia (es Mercadal). 1 ex el 28-VII (GRI, PNAG).  
*Eivissa:* ses Salines (Sant Josep). S'observen 2 ex. el 2-V (MAR).

***Calidris minuta***. Corriol menut

*Estatus:* hivernant moderat (MA-EI). Migrant moderat.

*Selecció:* fenologia, màxims mensuals i dades d'interès.

*Mallorca:* s'Albufera. Màxims mensuals (VIC, RID, PNAM).

Dates	<u>I</u>	<u>II</u>	<u>III</u>	<u>IV</u>	<u>V</u>	<u>VI</u>	<u>VII</u>	<u>VIII</u>	<u>IX</u>	<u>X</u>	<u>XI</u>	<u>XII</u>
Ex.	0	7	6	9	24	0	6	50	25	17	12	8



Salobrar i s'Amarador des Trenc (Campos). Màxims mensuals i dates extremes amb asterisc (MUN; RES; ALV; BON).

Dates	<u>I</u>	<u>II</u>	<u>III</u>	<u>IV</u>	<u>V</u>	<u>24-V*</u>	<u>VI</u>	<u>19-VII*</u>	<u>VIII</u>	<u>IX</u>	<u>X</u>	<u>XI</u>	<u>XII</u>
Salobrar	+	+	40	86	11	9	0	2	22	+	100	130	135
S'Amarador	2												

Ses salines de s'Avall (ses Salines). Un màxim de 3 ex. el 15-I (MUN).

Son Navata (Felanitx). 3 ex. el 4-III, i 1 ex. el 24-IX (RES, MOO). Estany de ses Gambes (Santanyí). Observació molt tardana amb 30 ex. el 16-V (MUN).

*Menorca:* Albufera des Grau (Maó). S'observen del 25-V al 8-VI amb un màxim de 12 ex. el primer dia i del 28-VII al 3-VIII amb un màxim de 4 ex. el primer dia; 1 ex. observat el 5-X (GRI, PNAG).

Addaia (es Mercadal). Observat del 17-V al 8-VI amb un màxim de 12 ex. el darrer dia i del 19-VII al 8-IX amb un màxim de 9 ex. el 24-VIII (GRI, PNAG).

*Eivissa:* ses Salines (Sant Josep). Màxims mensuals i dates extremes amb asterisc (MAR, CAR, GRC, ARB, SOR, GAA, CAN).

Dates	<u>I</u>	<u>II</u>	<u>III</u>	<u>25-IV*</u>	<u>V</u>	<u>VI</u>	<u>9-VII*</u>	<u>VIII</u>	<u>IX</u>	<u>X</u>	<u>XI</u>	<u>XII</u>
Ex.	11	+	7	5	0	0	2	+	+	3	4	23

*S'Espalmador:* 10 ex. el 19-V a s'estany (GRC, ARB, CAR).

***Calidris temminckii.*** Corriol de Temminck

*Estatus:* hivernant escàs (MA). Migrant escàs (MA-EI) i rar (ME-FO).

*Selecció:* fenologia.

*Mallorca:* Salobrar de Campos. Pas prenupcial, 1 ex. el 4-III (RES). Postnupcial, 1 ex. el 15-VIII (BAU).

Son Navata (Felanitx). 3 ex. el 4-III (RES).

*Eivissa:* ses Salines (Sant Josep). 3 ex. el 2-V 3 ex. (MAR).

***Calidris fuscicollis.*** Corriol cuablanc

*Estatus:* divagant. *Selecció:* tots els registres rebuts.

Cap registre rebut. Espècie sotmesa a homologació pel Comitè de Rareses.

***Calidris melanotos.*** Corriol pectoral

*Estatus:* divagant. *Selecció:* tots els registres rebuts.

Cap registre rebut. Espècie sotmesa a homologació pel Comitè de Rareses.

***Calidris ferruginea.*** Corriol becllarg

*Estatus:* migrant moderat (MA-ME) i escàs (EI-FO).

*Selecció:* fenologia i màxims mensuals.

*Mallorca:* s'Albufera. Màxims mensuals i dates extremes amb asterisc (VIC, RID, PNAM; RES).

Dates	<u>I-II</u>	<u>III</u>	<u>IV</u>	<u>3-V*</u>	<u>V</u>	<u>28-V*</u>	<u>VI</u>	<u>27-VII*</u>	<u>VIII</u>	<u>29-IX*</u>	<u>X</u>	<u>XI</u>	<u>XII</u>
Ex.	0	0	0	1	4	1	0	1	29	1	0	0	0

Salobrar de Campos. Màxims mensuals i dates extremes amb asterisc (RES; ALV; BON).

Dates	<u>I</u>	<u>II</u>	<u>III</u>	<u>24-IV*</u>	<u>V</u>	<u>24-V*</u>	<u>VI</u>	<u>19-VII*</u>	<u>9-VIII*</u>	<u>IX</u>	<u>X</u>	<u>XI</u>	<u>XII</u>
Ex.	0	0	0	7	5	2	0	5	166	0	0	0	0

Estany de ses Gambes (Santanyí). Observació molt tardana de 10 ex. el 16-V (MUN).

*Menorca:* Albufera des Grau (Maó). Observat del 28-VII al 31-VIII amb un màxim de 4 ex. el primer dia (GRI, PNAG).

Addaia (es Mercadal). 1 ex. el 17-V (GRI, PNAG).

*Eivissa:* ses Salines (Sant Josep). Primer registre postnupcial el 24-VII amb 11 ex. (GAA).

*S'Espalmador:* 2 ex. el 19-V a s'estany (GRC, ARB, CAR).

***Calidris maritima.*** Corriol fosc

*Estatus:* accidental. *Selecció:* tots els registres rebuts.

Cap registre rebut. Espècie sotmesa a homologació pel Comitè de Rareses.

***Calidris alpina.*** Corriol variant

*Estatus:* hivernant moderat (MA), escàs (EI) i rar (ME). Migrant moderat.

*Selecció:* fenologia i màxims mensuals.

*Mallorca:* s'Albufera. Màxims mensuals i dates extremes amb asterisc (VIC, RID, PNAM).

Dates	<u>I</u>	<u>II</u>	<u>III</u>	<u>7-IV*</u>	<u>V</u>	<u>22-VI*25-VII*</u>	<u>VIII</u>	<u>IX</u>	<u>X</u>	<u>XI</u>	<u>XII</u>	
Ex.	30	0	0	4	4	1	1	21	7	16	10	9

Salobrar de Campos. Màxims mensuals i dates extremes amb asterisc (MUN; RES; GAR).

Dates	<u>I</u>	<u>II</u>	<u>4-III*</u>	<u>IV</u>	<u>7-V*</u>	<u>VI-VII</u>	<u>6-VIII*</u>	<u>VIII</u>	<u>IX</u>	<u>X</u>	<u>XI</u>	<u>XII</u>
Ex.	+	+	60	0	3	0	3	12	+	+	15	200

*Menorca:* Albufera des Grau (Maó). 1 ex. el 24-VIII i del 21-IX al 23-XI, amb un màxim de 3 ex. el 9-XI (GRI, PNAG).

Addaia (es Mercadal). 1 ex. el 28-VII i 2 ex. el 3-VIII (GRI, PNAG).

*Eivissa:* ses Salines (Sant Josep). Màxims mensuals i dates extremes amb asterisc (CAR, MAR, SOR, GRC, GAA, CAN, ARB).

Dates	<u>15-I*</u>	<u>II</u>	<u>III</u>	<u>IV</u>	<u>V</u>	<u>VI</u>	<u>VII</u>	<u>VIII</u>	<u>22-IX*</u>	<u>X</u>	<u>XI</u>	<u>XII</u>
Ex.	10	0	0	0	0	0	0	0	3	4	29	31

*Formentera:* estany Pudent. 3 ex. el 14-I (RAS, CAR, GRC).

***Calidris himantopus***. Corriol camallarg

*Estatus:* divagant. *Selecció:* tots els registres rebuts.

Cap registre rebut. Espècie sotmesa a homologació pel Comitè de Rareses.

***Tryngites subruficollis***. Corriol rogenic

*Estatus:* divagant. *Selecció:* tots els registres rebuts.

Cap registre rebut. Espècie sotmesa a homologació pel Comitè de Rareses.

***Philomachus pugnax***. Batallaire

*Estatus:* hivernant escàs (MA) i rar (EI). Migrant moderat (MA-ME) i escàs (EI-FO). *Selecció:* fenologia i màxims mensuals.

*Mallorca:* s'Albufera. Màxims mensuals, dates extremes amb asterisc i un registre aïllat el 9-VI (VIC, RID, PNAM).

Dates	<u>I</u>	<u>II</u>	<u>III</u>	<u>IV</u>	<u>20-IV*</u>	<u>V</u>	<u>VI</u>	<u>14-VII*</u>	<u>VIII</u>	<u>IX</u>	<u>X</u>	<u>XI</u>	<u>XII</u>
Ex.	5	13	26	3	1	0	(1)	1	3	2	9	7	2

Salobrar de Campos. Màxims mensuals i dates extremes amb asterisc (MUN; VIC; RES).

Dates	<u>I</u>	<u>II</u>	<u>III</u>	<u>IV</u>	<u>V</u>	<u>VI</u>	<u>19-VII*</u>	<u>VIII</u>	<u>IX</u>	<u>X</u>	<u>XI</u>	<u>XII</u>
Ex.	1				0	0	2	2	6	6	13	10

Son Navata (Felanitx). 2 ex. el 4-III (RES), 1 ex. del 23 al 26-IX (SUN; MUN; RES, MOO).

*Menorca:* Lluriac i Tirant (es Mercadal). 2 ex. el 13-III (GRG).

Albufera des Grau (Maó). 1 ex. el 30-III i el 28-VII (GRI, PNAG).

Addaia (es Mercadal). 1 ex. el 20-IV (GRI, PNAG).

***Lymnocyptes minimus***. Cegall menut, becassineta (ME), becassí petit (EI)

*Estatus:* hivernant escàs (MA-ME-EI). Migrant escàs.

*Selecció:* fenologia i màxims mensuals.

*Mallorca:* s'Albufera. 1 ex. el 13 i 18-I. Postnupcial, 1 ex. el 18-X (VIC, RID, PNAM, ROG, MAE).

*Menorca:* Albufera des Grau (Maó). 1 ex el 2-XII (ESC, MUN) i 1 ex. observat el 14-XII a sa Gola (GRI, PNAG).

***Gallinago gallinago***. Cegall, becassina (ME), becassí (EI)

*Estatus:* hivernant abundant (MA), moderat (ME-EI) i escàs (FO). Migrant moderat (MA-ME-EI) i escàs (FO). *Selecció:* fenologia i dades d'interès.

- Mallorca:* s'Albufera. Darrer registre prenupcial el 9-V amb 2 ex. Postnupcial, primera cita el 25-VII amb 1 ex. (VIC, RID, PNAM).  
Depuradora d'Ariany. 2 ex el 15-I (SUN).  
Albufereta (Pollença). 2 ex. el 13-IX (VIC).  
Salobrar de Campos. 1 ex. el 22-X (FIO, MAT, ESD, DEL).  
Son Navata (Felanitx). 8 ex. el 14-I (ROG). 1 ex. el 12-XII (MUN).  
*Menorca:* basses de Lluriac i Tirant (es Mercadal). 8 ex. el 10-IX (PON).  
Addaia (es Mercadal). Darrer registre prenupcial el 30-III (GRI, PNAG).  
*Eivissa:* ses Salines (Sant Josep). Primera observació postnupcial d'1 ex. el 14-IX (VER, CAN). Tres observacions d'1 ex. entre el 8-X i el 27-XI (GAA, GRC, CAR).  
*Formentera:* 1 ex. el 13-X (GRC).

***Gallinago media.*** Cegall reial, becassina reial (ME)

*Estatus:* accidental. *Selecció:* tots els registres rebuts.

Rebut un registre a s'Albufera de Mallorca al mes d'abril, pendent d'homologació pel Comitè de Rareses.

***Limnodromus scolopaceus.*** Cegall de bec llarg

*Estatus:* divagant. *Selecció:* tots els registres rebuts.

Cap registre rebut. Espècie sotmesa a homologació pel Comitè de Rareses.

***Scolopax rusticola.*** Cega

*Estatus:* hivernant abundant (ME) i moderat (MA-EI-FO). Migrant abundant (ME-EI) i moderat (MA).

*Selecció:* tots els registres rebuts.

- Mallorca:* s'Albufera. 1 ex. el 3-III. Postnupcial, 1 ex. el 15-XI, i 2 ex. l'1-XII (VIC, RID, PNAM).  
Son Hortolà (Calvià). 1 ex. el 9-X (LOP).  
Puig de s'Alcadena (Alaró). 1 ex. el 8-XI (GON).  
Embassament de Cúber (Escorca). 1 ex. l'11-XI (RES).  
Bunyola. 1 ex. el 30-XI a la carretera d'Orient (MAS).  
Sa Còma (Puigpunyent). 1 ex. el 13-XII (SUN).  
Albarca (Artà). 1 ex. el 19-XII (GON).

***Limosa limosa.*** Cegall de mosson coanegre, cegall coanegre (ME)

*Estatus:* hivernant escàs (ME) i rar (MA). Migrant escàs (MA-ME-FO) i rar (EI).

*Selecció:* fenologia i màxims mensuals.

- Mallorca:* s'Albufera. Darrera cita hivernal el 17-III amb 3 ex.. Postnupcial, vist 1 ex. entre el 5-VIII i el 29-IX, i present a partir del 9-XI amb 2 ex. (VIC, RID, PNAM; VEN).  
Salobrar de Campos. Pas prenupcial, 8 ex. el 23-II (GON). 17 ex. el 4-III. Postnupcial, 1 ex. el 9-VIII (RES), 2 ex. el 15-VIII (BAU), i 1 ex. el 13-IX (MUN).  
*Menorca:* Salines de Fornells (es Mercadal). 5 ex. el 10-III (GRG).

***Limosa lapponica***. Cegall de mosson coa-roja, cegall coabarrat (ME)

*Estatus*: hivernant escàs (EI). Migrant escàs (MA-EI-FO) i rar (ME).

*Selecció*: fenologia i màxims mensuals.

Cap registre rebut.

***Numenius phaeopus***. Curlera, curlera cantaire (ME)

*Estatus*: migrant escàs. *Selecció*: tots els registres rebuts.

*Mallorca*: Salobrar. 1 ex. el 6-IV (BAZ). 1 ex. el 15-VIII (BAU).  
S'Albufera. Prenupcial, 1 ex. entre el 27-IV i el 25-VI. Postnupcial, present entre el 25-VII i el 29-VIII amb un màxim de 21 ex. el 22-VIII (VIC, RID, PNAM; VEN).

Badia d'Alcúdia. 1 ex. el 13-V a Son Real, i 1 jove el 20-VIII (RES).

Na Moltona (ses Salines). 1 ex. el 10-VII (MUN).

Na Llarga (ses Salines). 1 ex. el 29-VII (MAS).

Torrent de na Borges. 2 ex. el 18-VIII (MUÑ).

Na Gavina (Campos). 1 ex. el 24-IX (MAS).

*Menorca*: port de Fonells (es Mercadal). 1 ex. el 8-III (MEN).

*Eivissa*: ses Salines (Sant Josep). 1 ex. el 13-VIII (GRC). 1 ex. el 14-XII a la punta de ses Portes (ARB, GRC).

***Numenius arquata***. Curlera reial

*Estatus*: hivernant escàs (MA-EI) i rar (ME). Migrant escàs (MA-EI-FO) i rar (ME).

*Selecció*: fenologia i màxims mensuals.

*Mallorca*: Salobrar de Campos. Màxims mensuals i dates extremes amb asterisc (MUN; NIC; RES; BAZ).

Dates	<u>I</u>	<u>II</u>	<u>4-III*</u>	<u>IV</u>	<u>V</u>	<u>VI</u>	<u>19-VII*</u>	<u>VIII</u>	<u>IX</u>	<u>X</u>	<u>XI</u>	<u>XII</u>
Ex.	4		3	0	0	0	3	7	4	2	6	2

S'Albufera. Postnupcial, 1 ex. entre el 29-VI i el 12-VII, 1 ex. els dies 2 i 3-VIII, i present a partir del 7-XI amb un màxim de 2 ex. el 31-XII (VIC, RID, PNAM; SAS).

Albufereta (Pollença). 1 ex. el 13-IX (VIC).

*Menorca*: Albufera des Grau (Maó). 1 ex. el 7-VII (GRI, PNAG).

*Eivissa*: ses salines (Sant Josep). Hi ha quatre observacions d'1 ex. entre el 16-IV i el 2-V (GRC, MAR, GAA).

***Tringa erythropus***. Cama-roja pintada

*Estatus*: estival rar (MA). Hivernant escàs (MA) i rar (ME). Migrant escàs.

*Selecció*: fenologia i màxims mensuals.

*Mallorca*: s'Albufera. Màxims mensuals i dates extremes amb asterisc (VIC, RID, PNAM).

Dates	<u>I</u>	<u>II</u>	<u>III</u>	<u>IV</u>	<u>V</u>	<u>17-V*</u>	<u>21-VI*</u>	<u>VII</u>	<u>VIII</u>	<u>IX</u>	<u>X</u>	<u>XI</u>	<u>XII</u>
Ex.	15	9	11	23	9	1	1	19	16	31	9	9	6

Salobrar de Campos. Màxims mensuals i dates extremes amb asterisc (VIC; RES; ALV; BAU).

Dates	<u>I</u>	<u>II</u>	<u>III</u>	<u>24-IV*</u>	<u>V</u>	<u>VI-VII</u>	<u>9-VIII*</u>	<u>VIII</u>	<u>IX</u>	<u>X</u>	<u>XI</u>	<u>XII</u>
Ex.	+	+	8	2	0	0	6	10	12	+	+	+

*Menorca:* Albufera des Grau (Maó). Observat del 19-VII fins al 23-XI amb un màxim de 3 ex. el 13-X i el 9-XI (GRI, PNAG).  
Addaia (es Mercadal). Observat 1 ex. el 31-X (GRI, PNAG).

**Tringa totanus.** Cama-roja, cama-roja roja (ME)

*Estatus:* estival escàs (MA). Hivernant moderat (MA), escàs (EI) i rar (ME). Migrant moderat. *Selecció:* reproducció, màxims mensuals i fenologia.

*Mallorca:* s'Albufera. Màxims mensuals (VIC, RID, PNAM; MUN, ROG, MAE).

Dates	<u>I</u>	<u>II</u>	<u>III</u>	<u>IV</u>	<u>V</u>	<u>VI</u>	<u>VII</u>	<u>VIII</u>	<u>IX</u>	<u>X</u>	<u>XI</u>	<u>XII</u>
Ex.	4	4	9	3	14	2	4	4	6	3	6	2

Salobrar de Campos. Màxims mensuals (MUN; RES; BON).

Dates	<u>I</u>	<u>II</u>	<u>III</u>	<u>IV</u>	<u>V</u>	<u>VI</u>	<u>VII</u>	<u>VIII</u>	<u>IX</u>	<u>X</u>	<u>XI</u>	<u>XII</u>
Ex.	114	+	45	+	59+P	10	11	114	80	+	114	160

Ses salines de s'Avall (ses Salines). 1 ex. el 15-I i 2 ex. el 3-VII (MUN).

Estany de ses Gambes (Santanyí). 2 ex. el 16-V (MUN).

*Sa Dragonera:* prenupcial, 1 ex. el 25-IV (GON).

*Menorca:* Addaia (es Mercadal). Observat del 9 al 16-III amb un màxim de 6 ex. el 15-III.

1 ex. el 5-IV i el 19-VII (GRI, PNAG, GRG).

Albufera des Grau (Maó). Vist del 23-VI fins al 31-VIII amb un màxim de 4 ex. el primer dia i el 13-VII (GRI, PNAG), 3 ex. el 22-X (GRG, MUN).

*Eivissa:* ses salines (Sant Josep). Màxims mensuals i dates extremes amb asterisc (CAR, MAR, ARB, GRC, SOR, CAN, GAA).

Dates	<u>I</u>	<u>II</u>	<u>III</u>	<u>2-IV*</u>	<u>V</u>	<u>VI</u>	<u>9-VII*</u>	<u>VIII</u>	<u>IX</u>	<u>X</u>	<u>XI</u>	<u>XII</u>
Ex.	9	+	+	1	0	0	2	+	+	5	+	5

*Formentera:* estany Pudent. 1 ex. sentit el 27-X (MEY).

**Tringa stagnatilis.** Camaverda menuda

*Estatus:* migrant rar.

*Selecció:* fenologia.

*Mallorca:* s'Albufera. 1 ex. el 11-VII, 16-VIII, i 1 ex. entre el 5 i 10-X (VIC, RID, PNAM).

*Menorca:* ses Salines de Fornells (es Mercadal). 1 ex. el 14-I (PON, POS).  
Albufera des Grau (Maó). Observat del 31-VIII al 21-IX amb un màxim de 2 ex. el 8 i 14-IX (GRI, PNAG).

***Tringa nebularia.*** Camaverda

*Estatus:* hivernant escàs (MA-EI) i rar (ME). Migrant moderat (MA) i escàs (ME-EI-FO). *Selecció:* fenologia i màxims mensuals.

*Mallorca:* s'Albufera. Màxims mensuals (VIC, RID, PNAM).

Dates	<u>I</u>	<u>II</u>	<u>III</u>	<u>IV</u>	<u>V</u>	<u>VI</u>	<u>VII</u>	<u>VIII</u>	<u>IX</u>	<u>X</u>	<u>XI</u>	<u>XII</u>
Ex.	6	4	10	9	16	2	10	21	9	15	9	2

Salobrar de Campos. Màxims mensuals, dates extremes amb asterisc, i un registre aïllat el 24-V amb parèntesis (MUN; RES; GON; BON).

Dates	<u>I</u>	<u>II</u>	<u>4-III*</u>	<u>IV</u>	<u>V</u>	<u>VI</u>	<u>19-VII*</u>	<u>VIII</u>	<u>IX</u>	<u>X</u>	<u>XI</u>	<u>XII</u>
Ex.	4	+	6	0	(1)	0	1	13	20	1	6	1

Badia de Pollença. 6 ex. el 1-II (RES). 5 ex. el 1-III (RES).  
Albufereta (Pollença). 6 ex. el 29-I (VEN, RES). 3 ex. el 26-IV. 1 ex. el 6-V (FIO). 2 ex. el 9-VIII (RES), 9 ex. el 13-IX (VIC).

*Menorca:* Salines de la Concepció (es Mercadal). 1 ex. el 27-VIII (PON).  
Albufera des Grau (Maó) i Addaia (es Mercadal). Dates extremes amb asterisc, i màxims mensuals (GRI, PNAG).

Dates	<u>I</u>	<u>II</u>	<u>III</u>	<u>27-IV*</u>	<u>V</u>	<u>15-VI*</u>	<u>VII</u>	<u>VIII</u>	<u>IX</u>	<u>X</u>	<u>XI</u>	<u>XII</u>
Albufera	1	0	0	0	0	1	3	17	25	16	13	5
Addaia	2	2	4	10*	0	1*	1	1	2	0	2	1

*Eivissa:* ses Salines (Sant Josep). Màxims mensuals i dates extremes amb asterisc (CAN, ARB, CAR, GRC, MAR; NIC).

Dates	<u>I</u>	<u>II</u>	<u>III</u>	<u>IV</u>	<u>2-V*</u>	<u>VI</u>	<u>9-VII*</u>	<u>VIII</u>	<u>IX</u>	<u>X</u>	<u>XI</u>	<u>XII</u>
Ex.	9	+	1	7	1	0	4	+	+	9	10	9

*S'Espalmador:* 1 ex. el 20-IV (GRC).

***Tringa melanoleuca.*** Camagroga grossa

*Estatus:* divagant. *Selecció:* tots els registres rebuts.

Cap registre rebut. Espècie sotmesa a homologació pel Comitè de Rareses.

***Tringa flavipes.*** Camagroga

*Estatus:* divagant. *Selecció:* tots els registres rebuts.

Cap registre rebut. Espècie sotmesa a homologació pel Comitè de Rareses.

***Tringa ochropus***. Becassineta, xivita (ME)

*Estatus*: hivernant escàs (ME-EI) i rar (MA). Migrant moderat (MA-ME-FO) i escàs (EI). *Selecció*: fenologia i màxims mensuals.

*Mallorca*: s'Albufera. Màxims mensuals (VIC, RID, PNAM).

Dates	<u>I</u>	<u>II</u>	<u>III</u>	<u>IV</u>	<u>V</u>	<u>VI</u>	<u>VII</u>	<u>VIII</u>	<u>IX</u>	<u>X</u>	<u>XI</u>	<u>XII</u>
Ex.	2	6	10	14	6	2	6	7	5	6	6	1

Salobrar de Campos. Màxims mensuals i dates extremes amb asterisc (RES; GON; BAU).

Dates	<u>I</u>	<u>II</u>	<u>III</u>	<u>IV</u>	<u>V</u>	<u>VI-VII</u>	<u>9-VIII*</u>	<u>VIII</u>	<u>IX</u>	<u>X</u>	<u>XI</u>	<u>XII</u>
Ex.	0				0	0	3	7	4			

Ses Mines (Sineu). 8 ex. el 12-IV (SUN).

Son Navata (Felanitx). 3 ex. el 9-VIII (RES), 2 ex. el 26-IX (MUN).

Albufereta (Pollença). 3 ex. el 9-VIII (RES).

*Menorca*:

Basses de Lluriac i Tirant (es Mercadal). 7 ex. el 10-IX (PON).

Albufera des Grau (Maó) i Addaia (es Mercadal). Dates extremes amb asterisc i màxims mensuals (GRI, PNAG).

Dates	<u>I</u>	<u>II</u>	<u>III</u>	<u>12-IV*</u>	<u>V</u>	<u>29-VI*</u>	<u>VII</u>	<u>VIII</u>	<u>IX</u>	<u>X</u>	<u>XI</u>	<u>XII</u>
Albufera	0	0	1	3*	0	4*	4	1	0	1	1	0
Addaia	5	4	6	3*	0	0	2	4	6	8	2	4

*Eivissa*: ses Salines (Sant Josep). Màxims mensuals i dates extremes amb asterisc (GRC, MAR, GAA, CAR).

Dates	<u>I</u>	<u>II</u>	<u>III</u>	<u>IV</u>	<u>V</u>	<u>2-VI*</u>	<u>VII</u>	<u>VIII</u>	<u>IX</u>	<u>14-X*</u>	<u>XI</u>	<u>XII</u>
Ex.	+	+	+	5	+	1	0	0	0	1	+	1

Bassa de sa Rota (Santa Eulària). Postnupcial, 3 ex. el 7-IX (MAR).

*S'Espalmador*: 1 ex. el 16-I (MAR, ARB, GRC, CAR).

***Tringa glareola***. Valona

*Estatus*: migrant moderat.

*Selecció*: fenologia i màxims mensuals.

*Mallorca*: s'Albufera. Màxims mensuals i dates extremes amb asterisc (VIC, RID, PNAM, ROG, MAE).

Dates	<u>I</u>	<u>II</u>	<u>III</u>	<u>IV</u>	<u>V</u>	<u>14-V*</u>	<u>26-VI*</u>	<u>VII</u>	<u>VIII</u>	<u>IX</u>	<u>X</u>	<u>XI</u>	<u>XII</u>
Ex.	1	1	10	100	2	1	1	15	40	8	25	6	2



- Salobrar de Campos. 8 ex. el 7-V, i 3 ex. el 19-VII (RES). 12 ex. el 15-VIII (BAU).
- Menorca:* Son Navata (Felanitx). 4 ex. el 26-IX (MUN).  
Albufera des Grau (Maó). Observat del 30-III al 23-IV amb un màxim de 2 ex. el 12-I; 2 ex. el 23-VI, 1 ex. el 28-VII, 31-VIII i 31-X (GRI, PNAG).
- Eivissa:* Addaia (es Mercadal). Observat del 16-III al 27-IV amb un màxim de 9 ex. el 20-IV, 2 ex. el 19-VII i 1 ex. el 20-X (GRI, PNAG).  
ses Salines (Sant Josep). S'observa entre el 15-IV i el 2-V amb un màxim de 13 ex. el 24-IV (MAR, GRC, GAA). Hivernada d'1 ex. el 15-XII (CAR).  
Bassa de sa Rota (Santa Eulària). Primer registre de tardor de 5 ex. el 7-VIII (GRC).  
Camí de Benimussa (Sant Josep). 2 ex. el 6-IX a un safareig (CAR).

***Xenus cinereus***. Xivitona cendrosa

*Estatus:* accidental. *Selecció:* tots els registres rebuts

Cap registre rebut. Espècie sotmesa a homologació pel Comitè de Rareses.

***Actitis hypoleucos***. Xivitona, polleta d'aigua (EI)

*Estatus:* estival rar no reproductor (ME-EI). Hivernant moderat (MA-ME) i escàs (EI-FO). Migrant abundant (EI) i moderat (MA-ME-FO). *Selecció:* fenologia i màxims mensuals.

*Mallorca:* s'Albufera. Màxims mensuals (VIC, RID, PNAM; MMA).

Dates	<u>I</u>	<u>II</u>	<u>III</u>	<u>IV</u>	<u>V</u>	<u>VI</u>	<u>VII</u>	<u>VIII</u>	<u>IX</u>	<u>X</u>	<u>XI</u>	<u>XII</u>
Ex.	10	2	2	19	9	3	5	11	21	10	1	2

Pas prenupcial, darrer registre el 13-V amb 2 ex. a la badia d'Alcúdia (RES).

Pas postnupcial, vist a partir del 27-VII amb 1 ex. a l'embassament de Cúber (Escorca) i 5 ex. al salobrar de Campos (RES). Un màxim d'11 ex. el 23-VIII a la depuradora de s'illot a s'Albufera (MMA, CAA).

*Cabrera:* postnupcial, port: 1 ex. el 2 i 4-VIII (GON).

*Menorca:* Albufera des Grau (Maó) i Addaia (es Mercadal). Dates extremes amb asterisc i màxims mensuals (GRI, PNAG, GRG).

Dates	<u>I</u>	<u>II</u>	<u>III</u>	<u>27-IV*</u>	<u>V</u>	<u>9-VI*</u>	<u>VII</u>	<u>VIII</u>	<u>IX</u>	<u>X</u>	<u>XI</u>	<u>XII</u>
Albufera	3	4	1	1*	0	0	3	6	3	2	1	1
Addaia	3	3	2	2*	0	2*	1	3	9	6	3	2

*Eivissa:* ses Salines (Sant Josep). S'observen un total de 10 ex. el 15-I (SOR, GAA, GRC, MAR, CAR, ARB, CAN). 4 ex. el 12-IV (GRC). Postnupcials, 13 ex. el 14-X (CAR, GRC, MAR). 19 ex. el 27 i 28-XI (GRC, CAR). 10 ex. el 15-XII (MAR, CAR, GRC).

Badia de Portmany (Sant Antoni). 2 ex. el 20-I (CAR).  
Golf de Roca Llisa (Santa Eulària). 1 ex. el 14-III i el 17-IV (MAR).  
2 ex. el 8-IX (CAN, MAR). 1 ex. el 23-XII (MAR).  
Illot des Penjats (Sant Josep). 3 ex. el 3-III (ARB, GRC).  
Bassa de sa Rota (Santa Eulària). 2 ex. el 2-IV (GRC, ARB). El 12-IX s'observa 1 ex. (MAR).  
Illot de s'Espartar (Sant Josep). 1 ex. el 12-V (CAR, ARB, GRC).  
Cap Blanc (Sant Antoni). 2 ex. el 21-XI (CAR).  
Port de Vila (Eivissa). 2 ex. el 25-XII (MAR).  
*Formentera*: estany Pudent. 6 ex. el 14-I (CAR, RAM, GRC). 5 ex. el 13-X (GRC). 3 ex. el 17-XI (GAU, CAR, MAR).  
Illot de Castavi. 2 ex. el 16-I (GRC, MAR, CAR, ARB).  
Platja de Migjorn. 1 ex. 25-X (NIC).  
Estany des Peix. 1 ex. el 17-XI (CAR, MAR).

***Arenaria interpres***. Picaplatges

*Estatus*: hivernant rar (MA). Migrant escàs (MA-ME-FO) i rar (EI).

*Selecció*: fenologia i màxims mensuals, tots els registres a ME-EI.

*Mallorca*: pas prenupcial, vist fins al 14-V amb 1 ex. a la badia d'Alcúdia, i un màxim de 7 ex. l'11-II as Carnatge (Palma) (RES, JAM).  
Pas postnupcial, vist a partir del 9-VIII amb 2 ex. al Salobrar de Campos (RES), i un màxim de 6 ex. el 13-IX al Salobrar de Campos (MUN).

*Illa de l'Aire*: (Sant Lluís). 1 ex. el 24-IV (ESC).

*Eivissa*: illot des Penjats (Sant Josep). 4 ex. el 3-III (GRC, ARB).

*Formentera*: illot de Casteví. 1 ex. el 20-IV (GRC).

***Phalaropus tricolor***. Escuraflascons de Wilson

*Estatus*: divagant. *Selecció*: tots els registres rebuts.

Cap registre rebut. Espècie sotmesa a homologació pel Comitè de Rareses.

***Phalaropus lobatus***. Escuraflascons

*Estatus*: accidental. *Selecció*: tots els registres rebuts.

Cap registre rebut. Espècie sotmesa a homologació pel Comitè de Rareses.

***Stercorarius pomarinus***. Paràsit coaample

*Estatus*: accidental. *Selecció*: tots els registres rebuts.

Cap registre rebut. Espècie sotmesa a homologació pel Comitè de Rareses.

***Stercorarius parasiticus***. Paràsit, paràsit coapunxut (ME)

*Estatus*: accidental. *Selecció*: tots els registres rebuts.

Cap registre rebut. Espècie sotmesa a homologació pel Comitè de Rareses.

***Stercorarius longicaudus***. Paràsit coallarga

*Estatus*: accidental. *Selecció*: tots els registres rebuts.

Cap registre rebut. Espècie sotmesa a homologació pel Comitè de Rareses.

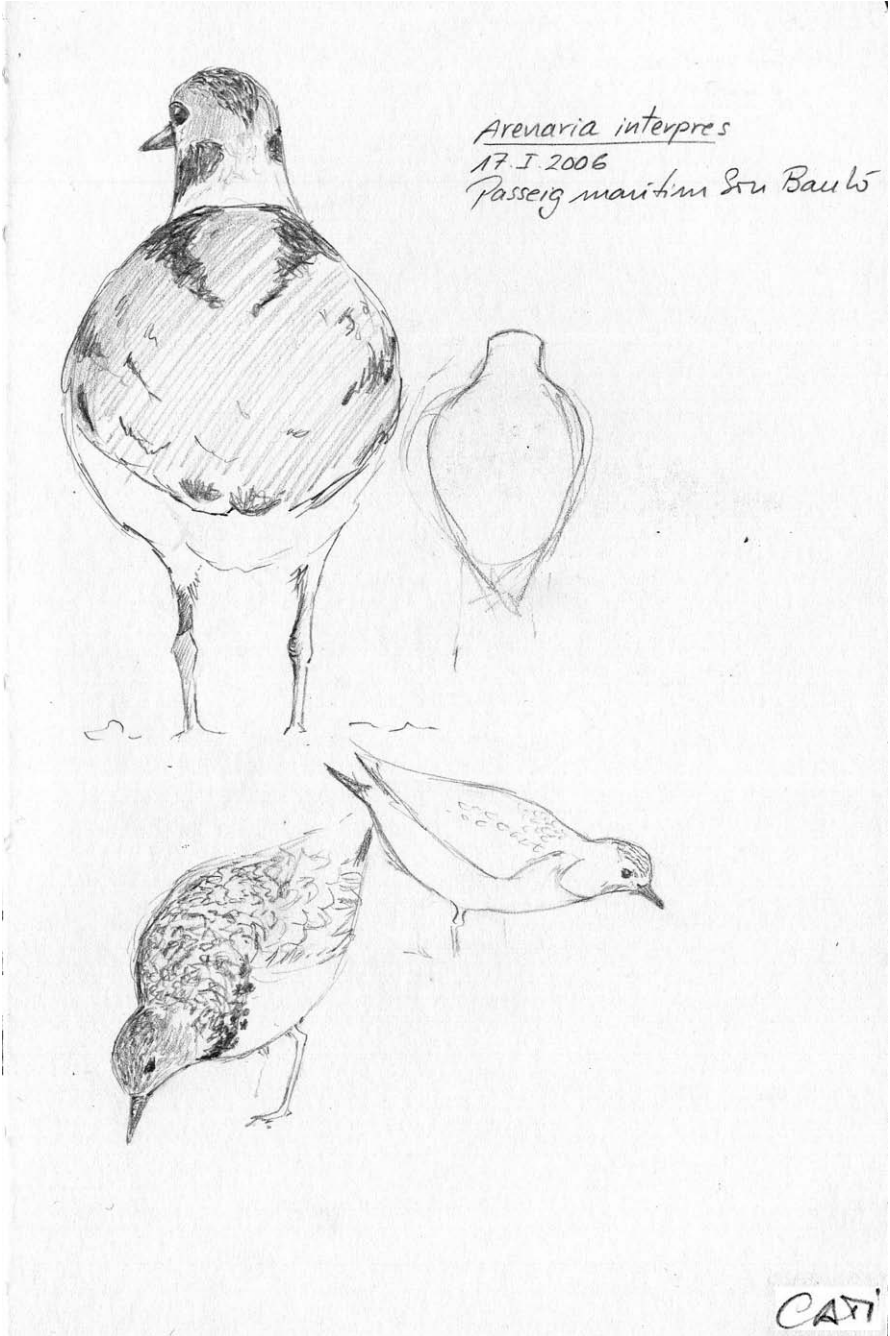

CATI

***Stercorarius skua***. Paràsit gros

*Estatus*: hivernant i migrant escàs (MA-ME-FO). Accidental (EI).

*Selecció*: tots els registres rebuts.

*Mallorca*: badia d'Alcúdia. 1 ex. el 17-I (RES).  
Badia de Palma. 1 ex. el 23-I (MUN; NIC; LOP).  
Cap de Formentor (Pollença). 2 ex. el 17-III, seguint una barca de bou junt amb un esbart de gavines vulgars, baldritges i virots (MMA, CAA).

*Cabrera*: 1 ex. el 7-III a na Foradada (MAA, ARO).

*Menorca*: far de sa Cavalleria (es Mercadal). 1 ex. el 8-IV (GRG, PON).

*Illa de l'Aire*: (Sant Lluís). 1 ex. el 8-IV (ESC, VIL).

*Eivissa*: illa de Santa Eulària. 1 ex. el 15-III (CAR, ARB, GRC).  
Portinatx (Sant Joan). 1 ex. el 7-IV (GRC).

*S'Espalmador*: 1 ex. el 2-III as Freus (GRC).

***Larus melanocephalus***. Gavina de cap negre

*Estatus*: hivernant escàs (MA-EI) i rar (ME-FO). Migrant rar (MA-ME) i escàs (EI). Cria accidental el 1984 (MA). *Selecció*: tots els registres rebuts.

*Mallorca*: s'Albufera. Prenupcial, 1 ex. el 4-V. Postnupcial, 1 adult el 9-VIII, 1 ex. els dies 12 i 13-X, 3 ex. el 17-X i 4 ex. el 27-X (RES, VIC, RID, PNAM).

Port de Palma. 1 immadur el 22-XII (RES).

*Menorca*: Salines de Fornells (es Mercadal). 1 ex. el 4-III (MEN).

*Eivissa*: ses Salines (Sant Josep). 1 ex. el 31-XII a la punta de ses Portes (MAR).

***Larus minutus***. Gavinó

*Estatus*: hivernant escàs (MA-FO) i rar (ME-EI). Migrant escàs (MA) i rar (ME-EI).

*Selecció*: tots els registres rebuts.

Cap registre rebut.

***Larus ridibundus***. Ploradora (MA), gavina d'hivern (ME), catràs (EI-FO)

*Estatus*: hivernant abundant (MA-EI) i moderat (ME-FO). Migrant abundant (MA-EI-FO) i escàs (ME). Cria accidental el 1989 (MA). *Selecció*: reproducció, fenologia i màxims mensuals.

*Mallorca*: s'Albufera. Màxims mensuals (VIC, RID, PNAM).

Dates	<u>I</u>	<u>II</u>	<u>III</u>	<u>IV</u>	<u>V</u>	<u>VI</u>	<u>VII</u>	<u>VIII</u>	<u>IX</u>	<u>X</u>	<u>XI</u>	<u>XII</u>
Ex.	18	21	17	21	10	91	130	150	61	119	119	110

Salobrar de Campos. Màxims mensuals i dates extremes amb asterisc (MUN; NIC; RES).

Dates	<u>I</u>	<u>II</u>	<u>4-III*</u>	<u>IV</u>	<u>V</u>	<u>VI</u>	<u>19-VII*</u>	<u>VIII</u>	<u>IX</u>	<u>X</u>	<u>XI</u>	<u>XII</u>
Ex.	+	+	80	0	0	0	32	105	90	+	+	7

Ses salines de s'Avall (ses Salines). Un màxim de 21 ex. el 15-I (MUN).

Badia de Palma. Prenupcial, un màxim de 340 ex. el 12-I entre el Portixol-Can Pere Antoni (ROG)..

Depuradora de Palma. Un màxim de 200 ex. el 16-XII (MUN).

*Menorca:* Albufera des Grau (Maó). Dates extremes amb asterisc, i màxims mensuals (GRI, PNAG).

Dates	I	II	9-III*	IV	V	VI	28-VII*	VIII	21-IX*	X	16-XI*	XII
Ex.	3	4	2	0	0	0	1	11	8	0	1	2

Port de Maó (Maó). 34 ex. el 27-II (GRG).

Addaia (es Mercadal). 3 ex. el 13-VII (GRI, PNAG).

*Eivissa:* ses Salines (Sant Josep). 85 ex. el 2-I (GRC).

Aeroport des Codolar (Sant Josep). Primer ex. postnupcial el 18-VIII (VER).

***Larus genei.*** Gavina de bec prim

*Estatus:* migrant escàs (MA-FO) i rar (ME-EI).

*Selecció:* tots els registres rebuts.

*Mallorca:* s'Albufera. Pas prenupcial, 1 ex. el 23-III, 1 ex. entre el 3 i 14-V, i 1 ex. el 25-VI. Postnupcial, 2 ex. el 24-VIII (VIC, RID, PNAM; RES).

Albufereta (Pollença). Pas prenupcial, 1 ex. del 26-IV al 3-V (SAV). Salobrar de Campos. Pas postnupcial, vist entre el 9 i 15-IX, amb un màxim de 7 ex. el 15-IX (RES, VEN, MOO; MUN; VIC).

Depuradora de Palma. 1 ex. el 14-IX pescant com si fos un *picotijera* (*Rynchops ssp.*), és a dir, volant arran d'aigua i ficant la mandíbula inferior del bec per agafar peixos. Ho va fer una bona estona i amb èxit (MUN).

***Larus audouinii.*** Gavina de bec vermell, gavina corsa (ME), gavina de bec roig (EI) *Estatus:* sedentari moderat (EI-FO). Estival moderat (MA-ME). Hivernant moderat (FO), escàs (MA) i rar (ME). *Selecció:* reproducció, i dades d'interès.

*Mallorca:* cap Enderrocat (Llucmajor). Inici de posta el 22-IV (MUN, JAM). Mola d'Andratx. Nova colònia amb unes 40 colles, amb polls el 8-VI, es troba a un lloc increïble, sota una urbanització de xalets (MUN).

*Eivissa:* illot de cala Salada (Sant Antoni). Colònia de cria amb 224 parelles el 12-V (CAR).

Illot de s'Espartar (Sant Josep). Colònia de cria amb 273 parelles el 12-V (CAR).

*S'Espardell:* colònia de cria amb 348 parelles el 19-V (ARB, CAR).

***Larus canus.*** Gavina cendrosa

*Estatus:* accidental. *Selecció:* tots els registres rebuts.

Cap registre rebut. Espècie sotmesa a homologació pel Comitè de Rareses.

**Larus fuscus.** Gavina fosca, gavià fosc (EI)

*Estatus:* hivernant escàs (MA) i rar (ME-EI). Migrant escàs (MA-ME) i rar (EI).

*Selecció:* tots els registres rebuts.

*Mallorca:* badia de Palma (Port, Ciutat Jardí i Molinar). 2 adults el 6-I, 1 ex. el 10 i 12-I, 1 ex. l'1 i 4-II, 4 ex. el 8-II, 5 ex. el 8 i 9-III (MUN; ROG; RES). 1 ex. el 17-III (VEN).

Postnupcial, 1 ex. el 5-X, 3 ex. el 8-X, 1 ex. el 15-X, 2 ex. el 21-X (RES). 4 ex. el 30-X, 5 ex. el 9-XI, 1 ex. de primer hivern el 18-XI resulta haver estat anellat a Noruega, 1 ex. de primer hivern el 22-XI (MUN). 1 ex. el 8 i 22-XII (ROG, RES).

*Ssp fuscus*, 1 ex. de primer hivern el 8-II amb una anella PVC de Finlàndia, és la segona observació segura d'aquesta subespècie (MUN).

*Ssp graellsii*, 2 adults el 5-X, 4 adults el 15-X (RES).

*Ssp intermedius*, 1 adult el 8-X, 1 adult el 15-X, 1 adult el 22-XII (RES)

S'Albufera. 1 ex. els dies 21-II, 28-III. 2 ex. el 24-VII. 1 ex. entre el 23-X i 17-XII (VIC, RID, PNAM; MMA).

Cap de Formentor (Pollença). 3 ex. el 7-IV (RES).

Portocolom (Felanitx). 1 ex. el 16-XII (RES).

*Formentera:* port de la Savina. 1 ex. el 2-V (MMA, CAA).

**Larus argentatus.** Gavina de cames roses

*Estatus:* accidental. *Selecció:* tots els registres rebuts.

Cap registre rebut. Espècie sotmesa a homologació pel Comitè de Rareses.

**Larus michahellis.** Gavina vulgar, gavina camagroga (ME).

*Estatus:* sedentari abundant.

*Selecció:* reproducció i dades d'interès.

*Mallorca:* serra d'Alfàbia. El 4-III, 5 ex. ataquen i piquen un anyell acabat de néixer; devora hi ha la placenta i a uns 50 metres la mare refugiada davall un alzina amb el seu germà bessó; hem duit el petit amb la mare (ALO).

Salobrar de Campos. Més de 200 ex. el 9-IX (RES)

Port de Palma. 2.500 ex. el 29-IX (RES).

*Menorca:* Albufera des Grau (Maó) i Addaia (es Mercadal). Enguany 5 parelles nidificants a la vorera de l'Albufera. Màxim mensual (GRI, PNAG).

Dates	<u>I</u>	<u>II</u>	<u>III</u>	<u>IV</u>	<u>V</u>	<u>VI</u>	<u>VII</u>	<u>VIII</u>	<u>IX</u>	<u>X</u>	<u>XI</u>	<u>XII</u>
Albufera	58	89	30	19	30	25	15	35	30	5	20	16
Addaia	4	3	2	4	4	3	3	3	1	1	2	6

*Eivissa:* illot de Negres Nord (Sant Josep). Trobats 12 nius el 20-IV (GRC).

Bassa de sa Rota (Santa Eulària). 200 ex. el 22-V (MAR).

**Larus marinus.** Gavinot, gavina grossa (ME)

*Estatus:* accidental. *Selecció:* tots els registres rebuts.

Cap registre rebut. Espècie sotmesa a homologació pel Comitè de Rareses.

**Rissa tridactyla.** Gavina de tres dits

*Estatus:* hivernant escàs (ME-FO) i rar (MA-EI).

*Selecció:* tots els registres rebuts.

Cap registre rebut.

**Sterna nilotica.** Llambritja becnegra

*Estatus:* migrant escàs (MA-FO) i rar (ME-EI).

*Selecció:* fenologia i màxims mensuals.

*Mallorca:* Salobrar. 1 ex. el 24-IV (ALV).

S'Albufera. Pas prenupcial, present entre el 25-IV i el 11-VII, amb un màxim de 3 ex. el 18-V. Postnupcial, 3 ex. el 23-VIII (VIC, RID, PNAM; MUN).

Prat de Sant Jordi (Palma). 1 ex. el 31-V (VEN).

*Menorca:* Addaia (es Mercadal). 1 ex el 23-VI (GRI, PNAG).

*Eivissa:* ses Salines (Sant Josep). Observat 1 ex. el 16 i 24-VII (GAA).

**Sterna caspia.** Llambritja becvermella, llambritja grossa (ME)

*Estatus:* migrant rar (MA-ME-EI). *Selecció:* tots els registres rebuts.

Cap registre rebut. Espècie sotmesa a homologació pel Comitè de Rareses.

**Sterna bengalensis.** Llambritja bengalina

*Estatus:* accidental. *Selecció:* tots els registres rebuts.

Cap registre rebut. Espècie sotmesa a homologació pel Comitè de Rareses.

**Sterna sandvicensis.** Llambritja becllarga

*Estatus:* hivernant moderat (EI-FO) i escàs (MA-ME). Migrant moderat (EI-FO) i escàs (MA-ME). *Selecció:* fenologia i màxims mensuals.

*Mallorca:* badia de Pollença. Màxims: 28 ex. el 26-II (TAP, VEN), 25 ex. el 17-III (MMA, CAA).

Postnupcial, primer ex. el 8-X a s'Estanyol (Llucmajor) (ROD, MCM)

Port de Palma. Vist a partir del 12-X, amb uns màxims de 15 ex. el 29-X, i 11 ex. el 10-XII (ROD, MCM; RES).

S'Albufera. Un màxim de 12 ex. el 24-X (VIC, RID, PNAM).

*Menorca:* port de Maó. Primera cita de tardor amb 2 ex. el 17-X (ESC).

*Eivissa:* ses Salines (Sant Josep). Darrera observació prenupcial el 29-III amb 1 ex. (MAR). Primer registre de tardor el 29-X amb 2 ex. (MAR). Màxim hivernal de 13 ex. el 31-XII (MAR).

Port de Vila (Eivissa). 7 ex. el 25-XII (MAR).

*Formentera:* estany des Peix. 1 ex. el 14-I (CAR, RAM).

***Sterna hirundo***. Llambritja, llambritja comuna

*Estatus*: migrant rar (MA-ME-EI-FO). Cria accidental des de 2001 (MA).

*Selecció*: tots els registres rebuts.

*Mallorca*: s'Albufera. Enguany s'estima un màxim de 6 colles. Observació de polls a partir del 30-V, i juvenils del 25-VI. Màxims mensuals incloent juvenils, i dates extremes amb asterisc (VIC, RID, PNAM; MUN).

Dates	<u>I</u>	<u>II</u>	<u>III</u>	<u>8-IV*</u>	<u>IV</u>	<u>V</u>	<u>VI</u>	<u>VII</u>	<u>VIII</u>	<u>12-IX*</u>	<u>X</u>	<u>XI-XII</u>
Ex.	0	0	0	2	6	9+P	+	9	11	1	0	0

***Sterna albifrons***. Llambritja menuda

*Estatus*: migrant escàs (MA-FO) i rar (ME). Accidental (EI).

*Selecció*: tots els registres rebuts.

*Mallorca*: s'Albufera. 1 ex. present els dies 6-VII, 15 i 18-VIII (VIC, RID, PNAM; RES).

*Menorca*: Albufera des Grau (Maó). 1 ex. el 14-IX (GRI, PNAG).

***Chlidonias hybrida***. Fumarell carablanc

*Estatus*: migrant moderat (MA), escàs (ME) i rar (EI-FO).

*Selecció*: fenologia.

*Mallorca*: Salobrar de Campos. 16 ex. el 24-IV (ALV). 3 ex. el 7-V (RES), i 1 ex. el 24-V (BON).

S'Albufera. Pas prenupcial, present entre el 15-IV i el 9-V amb un màxim de 4 ex. els dies 19-IV i 2-V. Postnupcial, present a partir del 2-VIII fins al 27-IX amb un màxim de 17 ex. el 28-VIII (VIC, RID, PNAM; MMA, CAA; VEN).

*Menorca*: Albufera des Grau (Maó). 1 ex. el 14-V (MEN, PNAG).

***Chlidonias niger***. Fumarell, fumarell negre (ME)

*Estatus*: migrant moderat (MA), rar (EI) i escàs (ME-FO).

*Selecció*: fenologia i màxims mensuals.

*Menorca*: Albufera des Grau (Maó). 1 ex. el 24-VIII (GRI, PNAG).

***Chlidonias leucopterus***. Fumarell alablanc

*Estatus*: migrant escàs (MA) i rar (ME). Accidental (EI).

*Selecció*: tots els registres rebuts.

*Mallorca*: s'Albufera. 1 ex. l'1-V (VEN; VIC, RID, PNAM).  
Salobrar de Campos. 2 ex. el 2-V (VEN).

***Uria aalge***. Pingdai de bec prim, pingdai becfí (ME)

*Estatus*: accidental. *Selecció*: tots els registres rebuts.

Cap registre rebut. Espècie sotmesa a homologació pel Comitè de Rareses.



S'Albufereta

16 Març 2007



→  
Punta bec groc

A la Badia, a sobre una boia  
*Sterna sandvicensis* (4 exemplars)

CATI

**Alca torda.** Pingdai, gallinetes de mar (EI)  
*Estatus:* hivernant escàs (MA-EI-FO) i rar (ME).  
*Selecció:* tots els registres rebuts.  
Cap registre rebut.

**Fratercula arctica.** Cadafet, gallineta (FO)  
*Estatus:* hivernant escàs. *Selecció:* tots els registres rebuts.  
*Cabrera:* 1 ex. el 19-IV a Na Foradada (TRR, SAL).  
*Eivissa:* cala Carbó (Sant Josep). 1 ex. el 8-III (SOM, SAN, CAR, MAR).  
Cap Nunó (Sant Antoni). 1 ex. el 20-III (TUR).

**Columba livia.** Colom salvatge  
*Estatus:* sedentari abundant (MA-ME-EI). Hivernant rar (FO).  
*Selecció:* reproducció.  
*Mallorca:* s'Albufera. S'estims que hi han criat un mínim de 40 colles de la ssp  
*domestica* (VIC, RID, PNAM).  
*Formentera:* cap de Barbaria. Varis ex. al penya-segat el 30-IV (GAA).

**Columba oenas.** Xixell  
*Estatus:* accidental. *Selecció:* tots els registres rebuts.  
Cap registre rebut. Espècie sotmesa a homologació pel Comitè de Rareses.

**Columba palumbus.** Tudó  
*Estatus:* sedentari abundant (MA) i moderat (ME-EI-FO). Hivernant moderat (MA-ME). *Selecció:* reproducció, màxims mensuals i dades d'interès.  
*Mallorca:* torrent des Revellar. 1 ex. fent vols nupcials el 8-II (SUN).  
S'Albufera. Enguany s'estima que hi han criat un mínim de 200 colles (VIC, RID, PNAM).  
Son Pax (Palma). Un esbart de 255 ex. el 6-VII (MMA).  
*Eivissa:* Binimussa (Sant Josep). Un esbart de 23 ex. alimentant-se a unes feixes el 24-XII (MAR).  
*S'Espalmador:* 1 ex. el 20-IV (GRC).

**Streptopelia decaocto.** Tórtera turca  
*Estatus:* sedentària abundant (MA-ME) i escassa (EI). Colonització recent: dècada dels 90 a MA, 1997 a ME, 1999 a EI i 2004 a FO. *Selecció:* reproducció i noves localitats (MA).  
*Mallorca:* s'Avall (ses Salines). Varis exemplars a les cases de la possessió el 7-VII (MUN).  
*Sa Dragonera:* primavera, 1 ex. els dies 18-IV i 15-V (GON). Tardor, vist del 20-IX fins al 1-XI amb quatre registres i un màxim de 2 ex. (BON).  
*Eivissa:* ses Variades-Punta Galera (Sant Antoni). 8 ex. el 5-II i 4 ex. el 15-V (CAR).  
Camí des Fornàs (Sant Antoni). 4 ex. el 27-V (GAA).

***Streptopelia turtur***. Tórtera, tórtora (ME), torta (FO)

*Estatus*: estival abundant (EI-FO) i moderat (MA-ME). Migrant abundant (EI-ME) i moderat (MA). *Selecció*: reproducció i fenologia.

*Mallorca*: present entre el 5-IV amb 2 ex. a s'Albufera (VIC, RID, PNAM), i el 25-IX amb 1 ex. a Sant Elm (Andratx) (NIC).

*Cabrera*: 1 ex. el 13-IV (GOR). 1 ex. el 5-VIII a sa font de Can Feliu (GON).

*Menorca*: Albufera des Grau (Maó). Observat del 17-IV al 21-IX (GRI, MEN, PNAG).

Na Vermella (Maó). 1 ex. el 26-IX (JUL).

*Illa de l'Aire*: (Sant Lluís). Pas prenupcial, primer ex. anellat el 10-IV (ESC).

*Eivissa*: camí des Fornàs (Sant Antoni). El 29-IV varis ex. cantant (GAA).

*Formentera*: Can Marroig. Present a partir del 16-IV; descens en el número de captures en el pas prenupcial en un 58% (BON, PNSS).

***Clamator glandarius***. Cucui reial

*Estatus*: migrant rar (ME). Accidental (MA-EI-FO).

*Selecció*: tots els registres rebuts.

Rebuts dos registres de l'illa de l'Aire (Sant Lluís): un exemplar anellat a abril i l'altre exemplar observat al maig. Registres pendents d'homologació pel Comitè de Rareses.

***Cuculus canorus***. Cucui, cuc (FO)

*Estatus*: estival (FO?), moderat (MA-EI) i escàs (ME). Migrant abundant (EI) i moderat (MA-ME-FO). *Selecció*: reproducció i fenologia.

*Mallorca*: primer ex. prenupcial el 12-III a Cúber (Escorca) (BAU).

*Sa Dragonera*: prenupcial, 1 ex. el 25-IV (GON, AMN).

*Menorca*: na Vermella (Maó). 1 mascle cantant el 13-IV (JUL).

*Eivissa*: cala d'Albarca (Sant Antoni). Primer registre de l'any el 23-III amb l'observació d'1 ex. de fase marró (MAR).

Camí des Fornàs (Sant Josep). S'escolta 1 ex. el 29-IV (GAA).

*Formentera*: Can Marroig. Pas prenupcial, present els dies del 18 al 20-IV i el 1 i 7-V (BON, PNSS).

***Coccyzus americanus***. Cucui becroc

*Estatus*: divagant. *Selecció*: tots els registres rebuts.

Cap registre rebut. Espècie sotmesa a homologació pel Comitè de Rareses.

***Tyto alba***. Òliba, olivassa (FO)

*Estatus*: sedentari moderat. Hivernant moderat (EI).

*Selecció*: reproducció i dades d'interès.

*Mallorca*: COFIB (Santa Margalida). El 22-III entra el primer poll procedent del nucli urbà de Consell, molt prest, normalment arriben al centre al maig i juny (PAR).

*Cabrera*: entre el 28-XI i 2-XII, 1 ex. és sentit al vespre en tres dies (MAS).

**Otus scops.** Mussol

*Estatus:* sedentari abundant (MA-EI) i moderat (ME). Cria accidental el 2001 i 02 (FO). Hivernant abundant (EI), moderat (ME), i escàs (MA-FO). Migrant escàs (MA-FO) i moderat (ME). *Selecció:* reproducció, subespècies, i dades d'interès.

*Mallorca:* Son Roqueta (Palma). Primer ex. cantant el 10-I (MUN).

*Menorca:* na Vermella (Maó). Es sent 1 ex. del 2-II al 27-XI (JUL).

*Illa de l'Aire:* (Sant Lluís). Pas prenupcial, 7 ex. anellats del 5-IV al 6-V (ESC).

*Eivissa:* camí des Fornàs (Sant Antoni). 1 ex. cantant de dia el 29-IV (GAA).  
Sant Vicent (Sant Joan). 1 ex. caçant lepidòpters a una farola el 27-VI (GRC).

Illot de s'Espartar (Sant Josep). 1 ex. el 23-VIII (TRU, GRC).

**Athene noctua.** Miula

*Estatus:* hivernant rar (MA-ME-EI). Migrant escàs (EI). Accidental (FO). Cria accidental el 1973, 75 i 83 a (MA), i (ME). Falta informació. *Selecció:* tots els registres rebuts.

*Menorca:* l'Argentina (Alaior). 1 ex. el 12-IV (GRG).

*Eivissa:* puig des Serra (Sant Josep). 1 ex. escoltat l'1-I (MAR).

Ses Salines (Sant Josep). A Can Salines escoltat 1 ex. el 13-XII (GRC, ARB).

**Asio otus.** Mussol reial, mussol banyut (FO)

*Estatus:* sedentari moderat (MA-FO) i escàs (EI). Migrant escàs (MA-ME). Cria accidental el 1997 (ME). *Selecció:* reproducció i dades d'interès.

*Mallorca:* es Trenc (Campos). 2 ex. el 23-II al pinaret (GON).

S'Albufera. Enguany hi han criat un mínim de 3 parelles (VIC, RID, PNAM).

Esporles. 2 ex. el 10-IV al torrent des Pinar de Conet (GON).

Pollença. 1 ex. cantant per la nit el 13-IV a la serra del Pal (GON).

Son Vanrell (Sineu). Sentits almanco 2 polls el 22-IV. El 16-VI es torna a sentir 1 poll volander al mateix lloc (2a posta?)(SUN).

Montision (Porreres). Almanco 3 polls volanders el 22-IV (SUN).

Betlem (Porreres). Sentits almanco 2 polls volanders el 22-IV (SUN).

Son Corb (Sineu). Sentit 1 poll volander el 29-IV (SUN).

S'Almudaina (Montuïri). Sentits polls en un pinaret el 16-VI (SUN).

Palma. 3 joves reclamant els adults el 20-VII a Son Pax (MMA). 1 ex. el 30-XI al carrer General Riera (SAS).

Ermita de la Victòria (Alcúdia). 1 ex. el 7-X (ALO).

*Sa Dragonera:* primavera, 1 ex. el 22-IV (GON, AMN). Tardor, 2 ex. anellats els dies 31-X i 14-XI (BON).

*Eivissa:* sa Coma (Sant Antoni). Nova localitat de cria per l'illa. Es troben 1 adult amb 3 polls, dos dels quals són anellats el 23-IV (CAR).

**Asio flammeus.** Mussol emigrant

*Estatus:* hivernant escàs (ME) i rar (MA). Migrant escàs (MA-ME-FO) i rar (EI). Cria accidental el 1976 (MA). *Selecció:* tots els registres rebuts.

*Mallorca:* Palma. 1 ex. el 12-III a l'autopista de Lluçmajor (MAS). S'Albufera. Prenupcial, 1 ex. el 14-IV (VIC, RID, PNAM).  
*Eivissa:* ses Salines (Sant Josep). S'observa 1 ex. el 25-IV (RAZ). Als conreus s'observa 1 ex. posat al camí el 2-X (MAR).

**Caprimulgus europaeus.** Enganapastors, cap d'olla (EI)

*Estatus:* estival moderat (MA-ME-EI). Migrant moderat (MA-ME-EI) i escàs (FO). Falta informació. *Selecció:* reproducció, fenologia.

*Mallorca:* present des del 25-V amb 1 ex. a Defla (Sineu) (SUN). S'Albufera. Enguany hi han criat un mínim de 2 colles (VIC, RID, PNAM).

Puig de Santa Magdalena (Inca). 2 mascles cantant el 17-VI (RES).  
*Cabrera:* postnupcial, 1 ex. sentit al vespre els dies 5 i 6-VIII al port (GON).

*Sa Dragonera:* prenupcial, 1 ex. els dies 3, 12 i 14-V (GON, AMN).

*Menorca:* Albufera des Grau (Maó). 1ex. anellat el 2-V, sentit 1 ex. el 12-V (GRI, MEN, PNAG).

Na Vermella (Maó). 1 ex. el 29-VIII (JUL).

*Illa de l'Aire:* (Sant Lluís). Pas prenupcial, primers registres, 2 ex. el 8-V (GRI, GCA).

*Eivissa:* aeroport des Codolar (Sant Josep). L'1-V és recollit, anellat i alliberat 1 ex. (CAR).

Illot de s'Espartar (Sant Josep). 1 ex. el 12-V (GRC).

Puig d'en Ribes (Santa Eulària). 2 ex. cantant el 19-V (CAR).

Camí de sa Torreta (Sant Joan). 1 ex. cantant al solpost el 27-V (MAR).

Ses Salines (Sant Josep). 1 ex. cantant el 26-VI al puig des Corbmarí (CAR).

*Formentera:* Can Marroig. Pas prenupcial, present entre el 26-IV i el 14-V (BON, PNSS).

**Caprimulgus ruficollis.** Siboc

*Estatus:* accidental. *Selecció:* tots els registres rebuts.

Rebut un registre de d'un exemplar mascle jove al pas prenupcial a Can Marroig a Formentera. Espècie sotmesa a homologació pel Comitè de Rareses, vegeu-ne l'informe.

**Apus apus.** Falzia, vinjola (ME)

*Estatus:* estival abundant. Migrant abundant.

*Selecció:* fenologia i reproducció.

*Mallorca:* pas migratori prenupcial, primera arribada el 20-III amb 30 ex. a la plaça de ses Columnes (Palma) (GON), el mateix dia amb 6 ex. a Son Navata (Felanitx) (MMA), també amb 1 ex. a Esporles

(BAU), a la Vileta (Palma) (MAY), a Porreres s'han sentit xiscles (MOO), i a s'Albufera amb 20 ex. (VIC, RID, PNAM).

Colònia de Sant Jordi (ses Salines). Aparentement la colònia de falzies no s'han reproduït aquest any. Podria estar relacionat aquest fet amb les fumigacions contra els moscards que segur s'han fet, ja que no hi ha moscards aquest estiu (MUN).

Pas postnupcial, vist fins al 24-IX amb 1.000 ex. a Inca (VIC).

*Sa Dragonera*: postnupcial, un esbart de més de 300 ex. amb una falzia reial el 26-VIII al coll Roig (GON).

*Menorca*: Poble de Maó. (Maó). 10 ex. el 24-III (CAM).

Albufera des Grau (Maó). Observat del 12-IV al 5-IX (GRI, PNAG).

*Formentera*: Can Marroig. Prenupcial, present a partir del 16-IV (BON, PNSS).

***Apus pallidus***. Falzia pàl·lida, vinjola pàl·lida (ME)

*Estatus*: estival moderat (MA-ME) i escàs (EI). Migrant moderat (MA-ME-EI). Falta informació. *Selecció*: reproducció, fenologia i màxims mensuals.

*Mallorca*: pas prenupcial, primer ex. el 23-III a s'Albufera (VIC, RID, PNAM), fins al 19-IV amb 5 ex. a Albercutx (Pollença) (TAP). Alcalfar. 5 ex. el 23-VII (ALO).

*Sa Dragonera*: 5 ex. el 13-VIII al far de Tramuntana (ALO).

*Menorca*: Calas Fonts (es Castell). 8 ex. cantant i agrupats al fosquet el 18-X (GRI).

Albufera des Grau (Maó). Observat del 5-IV fins al 13-X (GRI, PNAG).

***Apus melba***. Falzia reial, vinjola reial (ME)

*Estatus*: estival (EI?) i escàs (MA-ME). Migrant moderat (MA) i escàs (ME-EI).

*Selecció*: reproducció i fenologia.

*Mallorca*: pas prenupcial, primers ex. el 7-IV a s'Albufera (VIC, RID, PNAM), i també a Albercutx (Pollença) amb 1 ex. (VEN, JIM).

Pas postnupcial, un màxim de 51 ex. el 13-VIII a Montferrutx (Artà) (MUÑ), fins al 24-IX amb 4 ex. al puig de Sant Salvador (Felanitx) (RES, MOO).

*Cabrera*: 5 ex. el 28-III al cap de Llebeig (GON).

*Sa Dragonera*: postnupcial, 1 ex. amb un esbart de més de 300 ex. de falzies el 26-VIII al coll Roig (GON).

*Eivissa*: talaia de Sant Josep. 1 ex. el 3-VII (GAA).

Torre des Savinar (Sant Josep). 10 ex. el 21-VIII (SOR).

***Alcedo atthis***. Arner, blauet (EI)

*Estatus*: hivernant escàs. Migrant moderat (MA-EI) i escàs (ME-FO).

*Selecció*: fenologia.

*Mallorca*: pas prenupcial, darrera observació el 4-IV amb 1 ex. a s'Albufera (VIC, RID, PNAM).

02.10.2005

12:00 → 14:30  
Depuradora de Fou Bosch

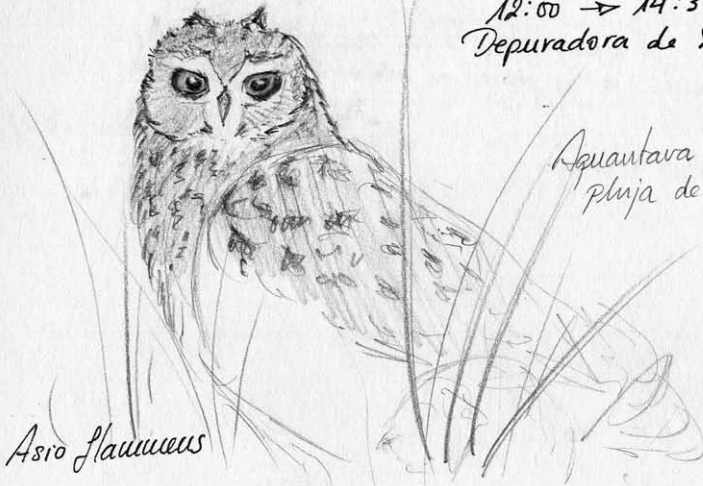

*Asio flammeus*

Aquantava una  
pluja de bombolla

↓ datell clar

CATI



gris obscur



cara fosca

ala  
obscura

Completament  
empapat d'aigua.

CATI

Pas postnupcial, primer ex. el 10-VII a s'Albufera (VIC, RID, PNAM).

*Sa Dragonera*: tardor, vist sempre 1 ex. a partir del 26-VIII (GON).

*Menorca*: Albufera des Grau (Maó). Observat fins al 23-III i vist a partir de 28-VIII amb un màxim de 3 ex. el 5-X (GRI, PNAG).  
Torrent de Binimel·là (es Mercadal). 1 ex. el 5-XI (CAM, VLL).

*Eivissa*: badia de Portmany (Sant Antoni). 1 ex. el 29-I (ARB, GRC).  
Ses Salines (Sant Josep). 1 ex. entre el 2-IX i el 15-XII (MAR, GAA, GRC, CAR).

*Formentera*: estany Pudent. 1 ex. el 17-XI (CAR, MAR).

***Merops persicus***. Abellerol gola roig

*Estatus*: Accidental. *Selecció*: tots els registres rebuts.

Cap registre rebut. Espècie sotmesa a homologació pel Comitè de Rareses.

***Merops apiaster***. Abellerol

*Estatus*: estival moderat (ME-EI) i escàs (MA-FO). Migrant abundant (MA-EI-FO) i moderat (ME). *Selecció*: reproducció i fenologia.

*Mallorca*: pas prenupcial, present a partir del 24-III amb 20 ex. a Artà (ROS), i els darrers el 9-V amb 10 ex. al port des Canonge (Banyalbufar). Un màxim de 50 ex. el 30-IV a Son Cabaspre (Esporles) (BAU).

S'Albufera. Enguany hi han criat un mínim de 5 colles. Observació de nius a partir del 28-V, i polls el 29-VI (VIC, RID, PNAM).

Pas postnupcial, vist a partir del 31-VIII amb 20 ex. al cap de ses Salines (Santanyí) (NIC), fins el 24-IX a cala Vinyes (Calvià) (VEN, NIC, BAZ). Un màxim de 91 ex. en dos grups el 3-IX a sa Creueta (Santa Eugènia) (MMA, CAA).

*Cabrera*: prenupcial, 15 ex. el 13-IV (GOR).

*Menorca*: Albufera des Grau (Maó). Observat del 15-IV fins al 8-IX (GRI, PNAG, ESC).

Na Vermella (Maó). Pas intermitent del 30-VI al 5-IX amb un màxim de 25 ex. (JUL).

*Eivissa*: Sant Jordi (Sant Josep). Primer registre de l'any l'1-IV amb 15 ex. (ARB).

Benimussa (Sant Josep). Nova localitat de cria amb un mínim de 2 parelles el 10-V (CAR).

Ses Salines (Sant Josep). 45 ex. el 28-VIII (GRC).

***Coracias garrulus***. Gaig blau

*Estatus*: migrant escàs (ME) i rar (MA-EI). Accidental (FO).

*Selecció*: tots els registres rebuts.

*Mallorca*: Palma, 1 ex. el 22-V a la ctra. de Sineu (PAR).

Banyalbufar. 1 ex. el 14-V, i 1 femella el 4-VI (CAY).



- S'Albufera. Vist 1 ex. entre els dies 15 i 19-VI. A Son Bosc: 1 ex. entre els dies 7 i 25-VIII (RES; MMA; VEN; VIC, RID, PNAM; MUÑ, ART).
- Eivissa:* ses Salines (Sant Josep). Observat 1 ex. als conreus del 9 al 16-VIII (VER, GRC).
- Formentera:* Can Marroig. Pas prenupcial, present entre el 9 i el 14-V sempre 1 ex. (BON, PNSS).

**Upupa epops.** Puput

*Estatus:* sedentari abundant (MA-EI-FO) i moderat (ME). Migrant abundant (EI), moderat (ME) i escàs (MA). *Selecció:* reproducció i fenologia.

- Mallorca:* s'Albufera. Enguany hi han criat un mínim de 20 colles. Els primers cants sentits a partir del 18-II (VIC, RID, PNAM).
- Cabrera:* 1 ex. el 28-III a Can Feliu, 1 ex. el 5-VIII a la vall (GON), 1 ex. el 29-XI al coll Roig (GON, MAS). Entre el 28-XI i el 2-XII s'observen 3 ex. a l'illa dels Conills (MAS).
- Sa Dragonera:* postnupcial, 1 ex. els dies 25 i 26-VIII (GON).
- Menorca:* na Vermella (Maó). 1 mascle cantant del 4-III al 19-VI, i adults duent becada l'11-V (JUL). Torre d'en Galmés (Alaior). 12 ex. l'1-X (GRG).

**Jynx torquilla.** Llenguerut (MA), formiguerol (ME), llengut (EI), formiguer (FO). *Estatus:* sedentari abundant (MA) i moderat (EI). Estival rar (ME). Hivernant moderat (MA-EI) i escàs (ME-FO). Migrant moderat. *Selecció:* reproducció, fenologia i dades d'interès.

- Mallorca:* Mortitx (Escorca). Primer ex. cantant el 14-I (MUN) fins al 13-VI a Son Serra (Sta. Margalida) (SUN). Banyalbufar. Sentits 2 ex. el 17-IX (CAY).
- Menorca:* Albufera des Grau (Maó). Sentit fins al 9-III i a partir del 21-IX (GRI, PNAG).
- Eivissa:* ses Salines (Sant Josep). S'escolta 1 ex. l'1-IV (GRC). Camí des Fornàs (Sant Josep). 3 mascles cantant el 29-IV (GAA).
- Formentera:* Can Marroig, present fins al 27-IV (BON, PNSS). Es Brolls. Sentit del 1 al 27-X amb un màxim de 2 ex. (MEY).

**Ammomanes cinctura.** Terrolot coabarrat

*Estatus:* accidental. *Selecció:* tots els registres rebuts.

Cap registre rebut. Espècie sotmesa a homologació pel Comitè de Rareses.

**Calandrella brachydactyla.** Terrolot, torrola (ME), terrol·la de cap pla (EI), terrol·la (FO). *Estatus:* estival abundant (FO) i moderat (MA-ME-EI). Migrant moderat (MA-ME-EI).

*Selecció:* reproducció i fenologia.

- Mallorca:* s'Albufera. Enguany hi han criat un mínim de 2 colles. Present del 13-IV fins al 17-VI (VIC, RID, PNAM).
- Menorca:* Albufera des Grau (Maó). Primer ex. el 5-IV (GRI, PNAG).

*Formentera:* Can Marroig, present a partir del 16-IV. Es troba un niu amb 5 ous del quals n'eclosionaren 4, però a la setmana van desaparèixer depredats per moixos *Felis catus* que campen per la finca (BON, PNSS).  
La Mola, niu amb 4 polls el 22-IV, cita realment primerenca (COS).

***Calandrella rufescens***. Terrolot de prat, torrola de prat (ME)

*Estatus:* accidental. Cria accidental (MA). *Selecció:* tots els registres rebuts.

Cap registre rebut. Espècie sotmesa a homologació pel Comitè de Rareses.

***Galerida theklae***. Cucullada, torrola caraputxina (ME), terrol·la capelluda (EI-FO). *Estatus:* sedentari abundant (EI-FO) i moderat (MA-ME).

*Selecció:* reproducció i dades d'interès.

Cap registre seleccionat.

***Lullula arborea***. Cotoliu

*Estatus:* accidental. *Selecció:* tots els registres rebuts.

Cap registre rebut. Espècie sotmesa a homologació pel Comitè de Rareses.

***Alauda arvensis***. Terrola, alosa (ME), terrol·la (EI-FO)

*Estatus:* hivernant abundant (MA-EI-FO) i moderat (ME). Migrant abundant (MA-EI) i moderat (ME). *Selecció:* fenologia i màxims mensuals.

*Mallorca:* pas prenupcial, darrers ex. el 25-III al puig Tomir (Escorca) (BAU). Postnupcial, primera arribada el 13-X amb 1 ex. a s'Albufera (VIC, RID, PNAM).

*Cabrera:* 2 ex. el 23-I (BAU; LOP).

Illa des Conills, vist del 27-XI al 2-XII amb un màxim de 6 ex. (GON).

*Menorca:* Albufera des Grau (Maó). Darrera observació d'hivern el 3-III, i primera de tardor el 5-X (GRI, PNAG).

Torre d'en Galmés (Alaior). Més de 100 ex. el 6-XII (GRG).

*Eivissa:* ses Salines (Sant Josep). Primer registre postnupcial de 3 ex. el 7-X als conreus (MAR).

*Formentera:* 50 ex. el 24-X (NIC).

***Riparia riparia***. Cabot de vorera, vinjolita de vorera (ME), oronella de vorera (EI). *Estatus:* migrant abundant (MA), moderat (ME-EI) i escàs (FO).

*Selecció:* fenologia.

*Mallorca:* pas prenupcial, a s'Albufera: vist a partir del 13-III amb 10 ex. (VIC, RID, PNAM), fins al 24-V amb 1 ex. (MMA). Un màxim de 40 ex. el 23-IV (VEN).

Pas postnupcial, a s'Albufera: present des del 25-VII amb 1 ex., fins al 28-IX. Un màxim de 150 ex. el 22-IX (VIC, RID, PNAM).

*Menorca:* Albufera des Grau (Maó). Observat del 30-III al 27-IV i del 31-VIII al 14-IX (GRI, PNAG).

- Eivissa:* ses Salines (Sant Josep). Prenupcial, primer registre el 13-III amb 2 ex. (NIC). Observació hivernal a Can Salines d'1 ex. el 10-XII (ARB, GRC).
- Formentera:* Can Marroig. Pas prenupcial, present del 16 al 19-IV i l'1 i 4-V (BON, PNSS).

***Ptyonoprogne rupestris.*** Oronella de penyal (MA), vinjolita de penyal (ME), oronella de roca (EI), cabot de roca (FO). *Estatus:* sedentari abundant (MA) i escàs (EI). Hivernant moderat (MA-EI) i escàs (ME-EI). Migrant escàs (ME-FO). *Selecció:* reproducció, màxims mensuals i dades d'interès.

- Mallorca:* s'Albufera. Una concentració màxima de 1.050 ex. el 20-II (VIC, RID, PNAM).
- Sa Dragonera:* tardor, 2 ex. el 11-X, 5 i 6-XI (BON).
- Menorca:* Son Bou (Alaior). 3 ex. el 12-II (MEN).  
La Mola de Fornells (es Mercadal). 1 ex. el 29-X (ESA, CAM, ESC, GRG).
- Eivissa:* ses Variades-Punta Galera (Sant Antoni). Un màxim de 10 ex. el 5-II (CAR).

***Hirundo rustica.*** Oronella

*Estatus:* estival abundant (EI), moderat (MA-FO) i escàs (ME). Migrant abundant. *Selecció:* reproducció i fenologia.

- Mallorca:* present des del 13-II amb 10 ex. a s'Albufera (VIC, RID, PNAM).  
Un màxim de 1.000 ex. el 24-V a s'Albufera (MMA).  
Pas prenupcial, vist fins al 19-IV a Albercutx (Pollença) (TAP).  
Son Real (Sta. Margalida). Niu ocupat a la cotxeria de les cases el 14-VI (SUN).  
Torrent de Canyamel (Capdepera). Concentració de 104 ex. l'1-IX, a una estesa elèctrica, la majoria joves (MUÑ, ART).  
Pas postnupcial, més de 2.000 ex. passant cap a Cabrera en 3 hores l'1-X (RES, VEN, MOO). Darrera observació el 18-XI amb 4 ex. (VIC, RID, PNAM).  
S'Albufera. 2 ex. els dies 1 i 7-XII (VIC, RID, PNAM; VEN, TAP, JIM).  
Santa Margalida. 1 ex. el 27-XII a les dunes de Son Real (TAP, JIM, JIE).
- Sa Dragonera:* pas postnupcial, darrers ex. el 20-X amb 10 ex. (BON).
- Menorca:* basses de Lluriac i Tirant (es Mercadal). 1 ex. el 16-II (GRG).  
Albufera des Grau (Maó). Observada del 23-III al 20-X (GRI, PNAG).  
Na Vermella (Maó). 1 ex. el 9-X (JUL).
- Eivissa:* ses Salines (Sant Josep). Primera observació de l'any el 15-II amb 2 ex. (GAA).
- Formentera:* postnupcial, vist del 2 fins el 27-X amb un màxim de 4 ex. el 26-X a la Mola (MEY; NIC).

**Hirundo daurica.** Oronella coa-rogenca, oronella daurada (ME)

*Estatus:* migrant escàs (MA-EI) i rar (ME-FO).

*Selecció:* fenologia i màxims mensuals.

*Mallorca:* pas prenupcial. Rebut 6 registres: 1 ex. aïllat el 26-II al golf de Son Muntaner (Palma) (BAZ). Observat a s'Albufera a partir del 13-III (VIC, RID, PNAM), fins al 3-VI amb 2 ex. al Parc Natural de Llevant (MMA, CAA, MAT; BAZ).

Pas postnupcial, 1 ex. el 10-IX a s'Arracó (Andratx) (BAZ).

*Menorca:* basses de Lluriac i Tirant (es Mercadal). 3 ex. el 24-II (MEN).

*Eivissa:* ses Salines (Sant Josep). 1 ex. el 18-II (GAA).

*Formentera:* la Mola. 5 ex. el 26-IV (COS).

**Delichon urbicum** (abans *D. urbica*). Cabot, vinjolita (ME), oronella de cul blanc (EI). *Estatus:* estival abundant (MA-EI) i moderat (ME). Migrant abundant.

*Selecció:* reproducció i fenologia.

*Mallorca:* primera observació el 17-II amb 2 ex. al puig de Santa Magdalena (Inca), i un petit grup el 21-III a sa Penya (Sineu) (SUN). Un màxim de 100 ex. amb altres hirúndids el 23-IX a Andratx (NIC).

Pas prenupcial, present fins al 19-IV a Albercutx (Pollença) (TAP). Sineu. Cens nidificant del poble: 122 nius ocupats el 10-VII (SUN). Artà. Concentracions premigratòries, quasi cada matí a partir de les 7.00 h i, pràcticament al mateix lloc de partida cada any, hem vist com el grup d'adults i joves anava augmentant des del 15-VIII, amb petits grups, fins arribar a la màxima concentració de quasi 200 ex. de dia 22-VIII (ART).

Pas postnupcial, darrera observació el 26-IX amb 1 ex. a s'Albufera (VIC, RID, PNAM).

*Sa Dragonera:* tardor, 1 ex. el 29-X (BON).

*Menorca:* Albufera des Grau (Maó). 1 ex. el 16-II (GRI, PNAG).

*Eivissa:* ses Balandres (Sant Antoni). Primer registre de l'any el 15-II amb 1 ex. (GAA).

*Formentera:* Can Marroig. Pas prenupcial, present del 18-IV al 13-V (BON, PNSS).

**Anthus richardi.** Titina de Richard, titeta grossa (ME).

*Estatus:* divagant.

*Selecció:* tots els registres rebuts.

Cap registre rebut. Espècie sotmesa a homologació pel Comitè de Rareses.

**Anthus campestris.** Verola (MA), titeta d'estiu (ME), titina borda des camp (EI), titina (FO).

*Estatus:* estival moderat (MA-ME) i escàs (EI-FO). Migrant moderat (MA-ME-FO) i escàs (EI). *Selecció:* reproducció i fenologia.

*Mallorca:* prenupcial, present a partir del 26-III amb 1 ex. a l'Albufereta (Pollença) (RES, MOO), i també a Son Real (Santa Margalida)

(MMA, CAA, MUÑ, ART). Primer cant el 10-IV a Betlem (Artà), i darrer cant el 15-VI a la marina de cap Enderrocat (Llucmajor) (SUN).

S'Albufera. Enguany hi ha criat 1 colla (VIC, RID, PNAM).

Pas postnupcial, darrer ex. el 27-VIII a Cúber (Escorca) (BAU).

*Menorca:* Albufera des Grau (Maó). Observada del 12-IV al 14-IX (GRI, PNAG).

*Formentera:* Can Marroig. Pas prenupcial, present a partir del 26-IV.

***Anthus hodgsoni***. Titina d'esquena olivàcia

*Estatus:* divagant. *Selecció:* tots els registres rebuts.

Cap registre rebut. Espècie sotmesa a homologació pel Comitè de Rareses.

***Anthus trivialis***. Titina dels arbres, titeta d'arbre (ME)

*Estatus:* migrant moderat. *Selecció:* fenologia.

*Mallorca:* pas prenupcial, 1 ex. el 23-III a s'Albufera (VIC, RID, PNAM), i 3 ex. el 30-IV (RES, LOP, ART, MUÑ).

Pas postnupcial, 1 ex. entre el 2 i 26-X (VIC, RID, PNAM).

*Sa Dragonera:* pas postnupcial, tan sol 2 ex. anellats els dies 24-IX i el 17-X (BON, GON).

*Menorca:* Albufera des Grau (Maó). Pas prenupcial, primer ex. anellat el 24-IV (MEN, PNAG).

*Illa de l'Aire:* (Sant Lluís). Pas prenupcial, primer ex. el 5-IV (ESC).

*Formentera:* Can Marroig. Pas prenupcial, present entre el 16-IV i 8-V (BON, PNSS).

***Anthus pratensis***. Titina sorda, titeta sorda (ME), titina borda (EI)

*Estatus:* hivernant abundant. Migrant abundant (MA-ME-EI).

*Selecció:* fenologia.

*Mallorca:* s'Albufera. Prenupcial, darrer ex. el 4-V. Postnupcial, 2 ex. el 16-X (VIC, RID, PNAM).

*Cabrera:* illa des Conills, 1 ex. el 27-XI (GON).

*Sa Dragonera:* pas postnupcial, 1 ex. anellat el 12-XI (BON).

*Menorca:* Albufera des Grau (Maó). Observada fins al 12-IV i a partir del 31-X (GRI, PNAG).

*Eivissa:* ses Salines (Sant Josep). Primer registre postnupcial el 14-X amb 2 ex. (MAR).

***Anthus cervinus***. Titina gola-roja, titeta gola-roja (ME)

*Estatus:* migrant rar (MA-ME). Accidental (EI).

*Selecció:* tots els registres rebuts.

*Mallorca:* s'Albufera. 2 ex. el 9-II, encara no tenen el coll carabassa i la seva identificació és problemàtica (RES).

***Anthus spinoletta***. Titina de muntanya, titeta de muntanya (ME)

*Estatus*: hivernant moderat (MA-EI) i escàs (ME-FO). Migrant escàs (MA-ME-EI). *Selecció*: fenologia.

*Mallorca*: s'Albufera. Pas prenupcial, darrer ex. el 30-III (VIC, RID, PNAM). Postnupcial, 1 ex. el 16-X (VIC, RID, PNAM).

*Menorca*: Addaia (es Mercadal). Observats diversos exemplars el 20-I (GRI, PNAG).

Albufera des Grau (Maó). 1 ex. el 14-XII (GRI, PNAG).

*Eivissa*: prenupcial, vist fins al 13-III (NIC).

Ses Salines (Sant Josep). 1 ex. el 13-XI (GAA).

*Formentera*: estany Pudent. 1 ex. el 17-XI (MAR).

***Anthus petrosus***. Titina d'aigua

*Estatus*: accidental. *Selecció*: tots els registres rebuts.

Cap registre rebut. Espècie sotmesa a homologació pel Comitè de Rareses.

***Motacilla flava***. Titina groga, titeta groga (ME)

*Estatus*: estival moderat (MA-EI) i escàs (FO). Migrant abundant (MA) i moderat (ME-EI-FO).

*Selecció*: reproducció, fenologia, subespècies i dades d'interès.

*Mallorca*: prenupcial, rimer ex. el 3-II a sa Riera (Palma) (ROG), i darrers ex. el 19-IV al Salobrar de Campos (VEN).

*Ssp feldegg*, 1 ex. el 20-IV al Salobrar de Campos, pendent d'homologació pel Comitè de Rareses de la SEO.

*Ssp flavissima*, 1 ex. el 19 i 20-IV al Salobrar de Campos (VEN).

*Ssp thunbergi*, 1 ex. el 20-IV al Salobrar de Campos (VEN).

S'Albufera. Enguany hi han criat un mínim de 300 colles. Observació de polls a partir del 17-V, juvenils del 23-V. Darrers ex. el 4-X amb 20 ex. (VIC, RID, PNAM).

Depuradora d'Ariany. 1 ex. el 15-IV (SUN).

Defla (Sineu). Colla d'adults de la *ssp iberiae* entrant repetidament amb menjar a un niu en terra el 16-V (SUN).

Can Ribot (Petra). Colla d'adults de la *ssp iberiae* i 1 volander prop d'una síquia entre conreus el 5-VII (SUN).

*Sa Dragonera*: pas postnupcial, vist 1 ex. el 31-X (BON).

*Menorca*: Albufera des Grau (Maó). 2 ex. el 22-II i 5 ex. el 19-IV; observat del 3-VIII fins al 28-IX (GRI, MEN, PNAG).

Torre d'en Galmés (Alaior). 8 ex. l'1-X (GRG).

*Eivissa*: Salt de Francesc (Sant Miquel). Primer registre prenupcial, el 13-III amb 1 ex. (NIC).

Ses Salines (Sant Josep). 3 mascles de la *ssp cinereocapilla* el 15 i 19-IV (GAA).

*Formentera*: Can Marroig. Primera arribada el 21-IV (BON, PNSS).

**Motacilla citreola.** Titina citrina, xàtxero citrí (EI)

*Estatus:* accidental. *Selecció:* tots els registres rebuts.

Cap registre rebut. Espècie sotmesa a homologació pel Comitè de Rareses.

**Motacilla cinerea.** Titina cendrosa, titeta torrentera (ME), titina de la Mare de Déu (EI). *Estatus:* hivernant moderat (MA) i escàs (ME-EI). Migrant moderat (MA), escàs (ME-EI) i rar (FO). *Selecció:* fenologia.

*Mallorca:* s'Albufera. Darrer ex. prenupcial el 16-III. Postnupcial, el 18-X amb 2 ex. (VIC, RID, PNAM).

*Sa Dragonera:* pas postnupcial, vist a partir del 6-X (BON, GON).

*Menorca:* Albufera des Grau (Maó). 1 ex. el 3-II, el 21-IX i observada a partir del 31-X (GRI, PNAG).

Addaia (es Mercadal). 1 ex. el 8-II, del 9 al 16-III i observat a partir del 16-XI (GRI, PNAG).

*Eivissa:* bassa de sa Rota (Santa Eulària). Primer registre postnupcial el 15-X amb 1 ex. (MAR).

**Motacilla alba.** Titina blanca (MA), titeta blanca (ME), titina (EI), titineta (FO)

*Estatus:* hivernant abundant. Migrant abundant.

*Selecció:* fenologia, màxims i subespècies.

*Mallorca:* pas prenupcial, darrer ex. el 5-V a s'Albufera (VIC, RID, PNAM). 1 ex. de la ssp *yarrellii* el 5-III al prat de Sant Jordi (Palma) (VEN, TAP).

Pas postnupcial, primers ex. el 4-X amb 50 ex. a s'Albufera (VIC, RID, PNAM).

S'Albufera. Un màxim de 700 ex. al dormidor el 17-XI (VEN).

Aeroport de Palma. Un màxim de 28.000 ex. al dormidor el 17-XII (NIC).

*Sa Dragonera:* prenupcial, 1 ex. el 19-III (GON). Pas postnupcial, vist a partir del 20-X (BON).

*Menorca:* Addaia (es Mercadal). Observada fins al 12-IV i a partir del 9-XI (GRI, PNAG).

Port de Fornells (es Mercadal). Primera observació el 26-X (MEN).

*Eivissa:* ses Salines (Sant Josep). 1 ex. de la ssp *yarrellii* el 20-II (GAA). Primer ex. postnupcial el 12-X (MAR).

*Formentera:* 100 ex. el 24-X (NIC).

**Troglodytes troglodytes.** Passaforadí, salvatget (ME), satgeta (EI)

*Estatus:* sedentari abundant (MA) i moderat (EI). Hivernant escàs (ME). Migrant escàs (ME). *Selecció:* repició i dades d'interès.

*Mallorca:* cala Bóta (Manacor). 1 mascle cantant el 21-III (SUN).

Castell de Santueri (Felanitx). Niu amb 1 adult el 10-IV, niu fet dins un forat de la balma, folrat de molsa i envoltat de falgueres (MMA).

Sant Elm (Andratx). 1 parella amb 4 polls a un penya-segat el 27-V (NIC).

*Sa Dragonera*: 1 ex. anellat el 28-IX (BON, GON).

***Prunella modularis***. Xalambri

*Estatus*: hivernant abundant (MA) i moderat (ME-EI). Migrant moderat (MA-ME) i escàs (EI-FO). *Selecció*: fenologia.

*Mallorca*: pas prenupcial, darrer ex. el 4-III a la serra d'Alfàbia (ALO).  
Pas postnupcial, primera observació el 28-X amb 3 ex. al puig Caragoler des Guix (Escorca) (ALO).

*Sa Dragonera*: pas postnupcial, present entre el 21-X i el 9-XI, tan sols cinc registres (BON).

*Menorca*: na Vermella (Maó). 1 ex. anellat el 26-I i recuperat al mateix lloc el 5-I-2007 (JUL).  
Albufera des Grau (Maó). Observat fins al 23-III i a partir del 20-X (GRI, PNAG).

*Formentera*: Can Marroig. 1 ex. el 23-I (GRC).

***Prunella collaris***. Xalambri de muntanya

*Estatus*: hivernant escàs (MA-ME-EI). Migrant escàs (MA-EI).

*Selecció*: fenologia i dades d'interès.

*Mallorca*: prenupcial, darrers ex. el 10-IV a Albercutx (Pollença) (VEN, RES, MAA, CAA). Un màxim de 6 ex. El 6-I al cim del puig Caragolí (BAU).

Postnupcial, primera observació el 14-XI amb 1 ex. (MAY, MAN).  
Un màxim de 10 ex. el 18-XI al puig de Massanella (BAU).

***Cercotrichas galactotes***. Coadreta

*Estatus*: migrant rar (MA-ME-EI). Accidental (FO).

*Selecció*: tots els registres rebuts.

Cap registre rebut. Espècie sotmesa a homologació pel Comitè de Rareses.

***Erithacus rubecula***. Ropit, gavatxet roig (EI), fredolai (FO)

*Estatus*: hivernant abundant. Migrant abundant.

*Selecció*: fenologia i dades d'interès.

*Mallorca*: prenupcial, darrer ex. el 23-III a Andratx (NIC). Un registre aïllat d'1 ex. cantant el 3-VI a les murades d'Alcúdia (SUA).

Postnupcial, primer ex. el 12-VIII a la Policlínica (Palma) (ADR).  
1 ex. el 26-VIII as Secar de la Real (Palma) (FON).

*Cabrera*: postnupcial, 1 ex. cantant el 2-VIII (MAS).

*Sa Dragonera*: pas prenupcial, 1 ex. el 27-IV (GON). Postnupcial, present a partir del 25-IX, és l'espècie més capturada de la campanya d'anellament amb 713 ex. fins al 16-XI (BON, GON).

*Menorca*: Albufera des Grau (Maó). Observat fins al 12-IV i a partir del 28-IX (GRI, PNAG).  
Malbúger (Maó). 1 ex. el 6-IX (MEN).



*Illa de l'Aire:* (Sant Lluís). Anellats 81 ex. l'1-IV (ESC, JUL), darrer registre de migració prenupcial l'1-V (GCI, BEC). Primer registre en migració de tardor, 1 ex. el 9-IX (ESC).

*Eivissa:* Sant Carles (Santa Eulària). Primer ex. postnupcial el 7-X (CAR).

*Formentera:* Es Brols. Postnupcial, vist a partir del 10-X (MEY).

***Luscinia megarhynchos.*** Rossinyol

*Estatus:* estival abundant (MA) i moderat (ME-EI). Migrant abundant (MA-EI-FO) i moderat (ME). *Selecció:* reproducció i fenologia.

*Mallorca:* prenupcial, primer ex. el 30-III a ses Pastores (Artà) (MMA), i primer cant prenupcial el 5-IV al puig de Bonany (Petra) (SUN). Postnupcial, darrer ex. el 27-IX a s'Albufera (VIC, RID, PNAM).

*Sa Dragonera:* pas postnupcial, 2 ex. anellats el 18-IX (BON).

*Menorca:* Albufera des Grau (Maó). Observat des del 5-IV fins al 28-IX (GRI, PNAG, ESC).

*Illa de l'Aire:* (Sant Lluís). Pas prenupcial, anellats 88 ex. de l'1-IV al 15-V (ESC).

*Eivissa:* ses Salines (Sant Josep). Primer registre de l'any el 29-III quan s'escolta 1 ex. (MAR).

*Formentera:* Can Marroig, pas prenupcial entre el 16-IV i 1-V (BON, PNSS).

***Luscinia svecica.*** Blaveta

*Estatus:* hivernant moderat (MA-EI) i escàs (ME). Migrant moderat (EI), escàs (MA-ME) i rar (FO). *Selecció:* fenologia.

*Mallorca:* s'Albufera. 1 femella el 31-III. Postnupcial, 1 ex. el 22-VIII (VIC, RID, PNAM).

Albufereta (Pollença). 1 ex. el 31-XII (NIC).

*Menorca:* Albufera des Grau (Maó). Primer anellament, 1 ex. el 16-IV (MEN, PNAG).

*Illa de l'Aire:* (Sant Lluís). Darrer registre, 1 ex. el 10-IV (ESC).

***Phoenicurus ochruros.*** Coa-roja de barraca, coa-roja (EI)

*Estatus:* hivernant abundant (MA-EI-FO) i moderat (ME). Migrant abundant (MA-EI-FO) i moderat (ME). *Selecció:* fenologia.

*Mallorca:* pas postnupcial, primer ex. el 5-X a s'Illot (Sant Llorenç) (NIC).

*Sa Dragonera:* pas postnupcial, present a partir del 13-X, s'endarrereix el pas dues pentadas respecte a anys anteriors, amb 281 ex. anellats fins al 16-XI (BON, GON).

*Menorca:* Albufera des Grau (Maó). 1 ex. el 30-III (GRI, PNAG).

Na Vermella (Maó). 1 ex. 10-X (JUL).

***Phoenicurus phoenicurus.*** Coa-roja, coa-roja reial (ME-EI)

*Estatus:* migrant abundant (MA-EI-FO) i moderat (ME). *Selecció:* fenologia.

- Mallorca:* pas prenupcial, vist de l'1-IV amb 2 ex. a Cases Velles (Pollença)(VEN, RES), fins al 4-V amb 3 ex. a Sant Elm (Andratx) (NIC).  
Pas postnupcial, vist entre el 15-VIII amb 1 ex. al golf de Son Muntaner (Palma) (BAZ), i el 8-X amb 1 ex. al port de Sóller (FIO).
- Cabrera:* prenupcial, 1 mascle el 28-III (GON).
- Sa Dragonera:* pas prenupcial, 1 mascle el 19-III (GON). Postnupcial, darrer ex. el 24-X (BON).
- Menorca:* Albufera des Grau (Maó). 1 ex. el 12-IV (GRI, PNAG), 1 mascle jove anellat el 14-X (ESC, PNAG).
- Illa de l'Aire:* (Sant Lluís). Anellats 214 ex. de l'1-IV al 15-V, amb un màxim de 64 ex. anellats el 29-IV (ESC, PIO).
- Formentera:* Can Marroig, pas prenupcial entre el 16-IV i el 14-V (BON, PNSS).

**Saxicola rubetra.** Cagamànecs (MA), vitrac foraster (ME), cagamànecs barba-roja (EI), vitrac barba-roja (FO). *Estatus:* migrant abundant (MA-EI), moderat (ME) i escàs (FO). Cria accidental (MA). *Selecció:* reproducció i fenologia.

- Mallorca:* pas prenupcial, primer ex. l'11-IV a Cases Velles de Formentor (Pollença) (VEN) i darrer el 24-V a s'Albufera (MMA). Un màxim de 7 ex. el 22-IV a Tudossa (Artà) (MUÑ).  
Pas postnupcial, vist del 21-VIII amb 2 ex. a s'Albufera (VIC, RID, PNAM), fins al 30-IX amb 1 ex. al PN de Llevant (Artà) (NIC).
- Sa Dragonera:* pas postnupcial, present entre el 18-IX i el 5-X amb tan sols 7 registres (BON, GON).
- Menorca:* na Vermella (Maó). 1 ex. el 15-IV (JUL).  
Albufera des Grau (Maó). 1 ex. anellat l'1-X (MEN, PNAG).
- Eivissa:* ses Salines (Sant Josep). Primer registre prenupcial el 14-IV amb 2 mascles (GAA).
- Formentera:* Can Marroig, pas prenupcial, entre el 17-IV i el 11-V (BON, PNSS).

**Saxicola torquatus.** Vitrac, cagamànecs (EI)

*Estatus:* sedentari abundant (MA-ME-EI). Hivernant moderat (MA-FO) i escàs (ME). Migrant moderat (MA-EI-FO) i escàs (ME). *Selecció:* reproducció i fenologia.

- Mallorca:* port d'Andratx. Niu amb 1 colla encebant els polls el 13-IV al torrent des Salnet (NIC)
- Sa Dragonera:* pas prenupcial, 2 ex. el 16-III (GON). Postnupcial, vist a partir del 12-X (BON, GON).
- Formentera:* Can Marroig. Pas prenupcial, observat entre el 21-IV i el 8-V (BON, PNSS).

**Oenanthe oenanthe.** Primavera, culblanc (ME), coablanca (EI-FO)

*Estatus:* estival moderat (EI) i rar (MA). Migrant abundant (MA-EI) i moderat (ME-FO). *Selecció:* reproducció, fenologia i dades d'interès.

- Mallorca:* pas prenupcial, vist des del 26-III amb 1 ex. a Son Real (Santa Margalida) (MMA, CAA, MUÑ, ART), fins al 28-V amb 1 femella

Oenanthe oenanthe

Donnerstag

unabhängig von der Größe der Insel

hellbraun



von hellbraun bis



U. laevis

- a Albercutx (Pollença) (TAP). Un màxim de 9 ex. el 22-IV a Tudossa (Artà) (MUÑ).
- Puig de Massanella. 4 ex. el 23-IV (BAU). 2 ex. el 29-IV a més de 1.000 d'alçada. (MUN).
- Puig Major. 1 femella el 22-V (RES).
- Serra de na Rius, Puig Major. 3 ex. el 3-VI (BAU).
- Puig des Teix. 3 ex. el 29-VII (BAU).
- Pas postnupcial. Vist entre el 26-VIII amb 5 ex. a sa Canova (ALO), i el 16-X amb 1 ex. a la torre Picada (Sóller) (FIO). Un màxim de 20 ex. el 17-IX a la Trapa (Andratx) (NIC, BAZ).
- Cabrera:* prenupcial, 4 ex. el 28-III. Postnupcial, 3 ex. el 6-VIII (GON).
- Sa Dragonera:* pas prenupcial, 1 ex. el 16-III (GON) i altre el 8-IV (FIO). Postnupcial, present entre el 18-IX i el 13-X, i 1 ex. aïllat el 28-X (BON).
- Menorca:* Egipte (Alaior). 1 ex. el 6-V (JUL).
- Es Pou Nou (Sant Lluís). 1 ex. del 23-X al 27-X (PIO).
- Albufera des Grau (Maó). 3 ex. el 28-IX (GRI, PNAG).
- Illa de l'Aire:* (Sant Lluís). 1 ex. el 3-IV (ESC).
- Formentera:* Can Marroig. Pas prenupcial, entre el 16-IV i el 13-V, i un accentuat fluxe migratori els dies 30-IV i 1-V amb l'observacio de 10 ex. diaris (BON, PNSS).
- Pas postnupcial, vist 1 ex. el 25-X a la platja de Migjorn, 2 ex. el 26-X al cap de Barbaria (NIC), i 1 ex. el 27-X a es Brolls (MEY).

***Oenanthe hispanica***. Coablanca rossa, culblanc roig (ME)

*Estatus:* migrant escàs. *Selecció:* fenologia.

*Mallorca:* pas prenupcial, rebuts 4 registres. Vist del 30-III amb 1 ex. a Bàlitz d'Avall (Fornalutx) (MUN), fins al 22-IV amb 1 ex. a Tudossa (Artà) (MUÑ).

*Sa Dragonera:* pas prenupcial, 1 femella el 25-IV (GON).

*Formentera:* Can Marroig. Pas prenupcial, cinc registres entre el 17-IV i el 12-V (BON, PNSS).

***Oenanthe deserti***. Coablanca del desert

*Estatus:* accidental. *Selecció:* tots els registres rebuts.

Cap registre rebut. Espècie sotmesa a homologació pel Comitè de Rareses.

***Oenanthe leucura***. Mèl-lera coablanca, culblanc negre (ME)

*Estatus:* accidental. *Selecció:* tots els registres rebuts.

Cap registre rebut. Espècie sotmesa a homologació pel Comitè de Rareses.

***Monticola saxatilis***. Coa-rojot (MA), mèrlera vermella (ME), tord roquer (EI), merla (FO). *Estatus:* estival escàs (MA). Migrant escàs (MA-ME) i rar (EI-FO).

*Selecció:* reproducció i fenologia.

*Mallorca:* serra de na Rius, Puig Major. 2 ex. el 3-VI (BAU).

Puig Tomir (Escorca). 1 ex. el 4-VI (GON).

Cúber (Escorca). 1 jove o femella l'11-VIII, i 2 ex. el 22-VIII (GON).

- Banyalbufar. 1 jove el 11-IX (CAN).  
*Menorca:* Son Bernadí (Ciutadella). 1 ex. el 30-IV (TRI).  
*Formentera:* Can Marroig. Pas prenupcial, 1 ex. el 20-IV capturat per a anellament (BON, PNSS).

**Monticola solitarius.** Pàssera, mèrlera blava (ME-EI)

*Estatus:* sedentari abundant (MA-EI-FO) i moderat (ME).

*Selecció:* reproducció i dades d'interès.

*Mallorca:* Sant Elm (Andratx). Un niu amb 1 parella engreixant els polls el 27-V (NIC).

*Eivissa:* port d'Eivissa. 1 ex. el 9-II al dic de Botafoc (GAA).

**Turdus torquatus.** Tord flassader, tord de collaret (ME)

*Estatus:* hivernant moderat (MA) i escàs (EI). Migrant moderat (MA) i escàs (ME-EI-FO).

*Selecció:* fenologia i dades d'interès.

*Mallorca:* prenupcial, darrer avistament el 5-III amb 5 ex. a la serra des Teixos (Escorca) (GON).

Puig Gros de Ternelles (Pollença). 1 ex. el 25-X (GON).

*Sa Dragonera:* pas postnupcial, present a partir del 20-X (BON).

**Turdus merula.** Mèrlera, tord negre (ME-FO)

*Estatus:* sedentari abundant (MA-EI) i moderat (ME). Hivernant moderat (MA-ME) i escàs (FO). Migrant moderat. *Selecció:* reproducció i dades d'interès.

*Mallorca:* Son Pax (Palma). Primer niu el 27-III (MMA).

Defla (Sineu). És controlada una colla que fa 3 postes, amb polls volanders a finals d'abril, mitjan juny i finals de juliol. Cap dels joves roman al territori dels adults una vegada acabada la cria (SUN).

*Cabrera:* illa des Conills. 1 ex. l'1 i 2-XII (GON).

*Menorca:* na Vermella (Maó). 1 mascle cantant del 13-III al 20-VI (JUL).

*Eivissa:* ses Variades-punta Galera (Sant Antoni). 9 ex. el 15-V (CAR).

*Formentera:* cala Saona. Trobat un niu amb adult covant el 26-IV (COS).

**Turdus pilaris.** Tord burell

*Estatus:* hivernant escàs (MA-ME-EI). Migrant escàs (MA-ME-EI) i rar (FO).

*Selecció:* tots els registres rebuts.

*Mallorca:* s'Albufera. Present entre el 2-I i l'1-III, amb un màxim de 4 ex. el 13-I (VIC, RID, RES, PNAM).

Coll de sa Creu (Palma). 1 ex. el 18-I (SUN).

Pollença. 8 ex. el 29-I (RES, VEN, QUI, JIM, TAP).

Far de cala Figuera (Calvià). 2 ex. el 29-I (AME, JAM).

Mortitx (Escorca). 2 ex. el 3-II (MMA, CAA).

*Cabrera:* 1 ex. el 23-I (NIC).

*Menorca:* Albufera des Grau (Maó). Observats 3 ex. el 25-I al camí de sa Boval (GRI, PNAG).

*Eivissa:* pla d'Albarca (Sant Antoni). El 12-I s'observa 1 ex. (MAR).  
Ses Salines (Sant Josep). 1 ex. el 2-II (CAR).

***Turdus philomelos***. Tord, tord blanc (ME)

*Estatus:* hivernant abundant. Migrant abundant.

*Selecció:* fenologia i dades d'interès.

*Mallorca:* pas prenupcial, vist fins al 30-IV amb 1 ex. anellat a l'Albufereta (Pollença) (SUA), i un ex. aïllat el 17-V a s'Albufera (VIC, RID, PNAM). Un màxim de 124 ex. el 20-I al Toro (Calvià) (NIC).

Pas postnupcial, vist a partir del 6-X amb 2 ex. a s'Albufera (VIC, RID, PNAM) i a la vall de Superna (Esporles) (BAU).

*Cabrera:* un màxim de 500 ex. el 23-I (BAU; LOP).

*Sa Dragonera:* pas postnupcial, primers ex. el 5-X (BON).

*Menorca:* Albufera des Grau (Maó). Darrer registre prenupcial el 5-IV (GRI, PNAG), i primer postnupcial, anellat, l'11-X (MEN, PNAG).

*Illa de l'Aire:* (Sant Lluís). Darrera cita de primavera, 1 ex. el 29-IV (ESC, PIO).

*Eivissa:* Sant Carles (Santa Eulària). Primer ex. de tardor el 7-X (CAR).

*Formentera:* Can Marroig. Darrer ex. prenupcial el 18-IV (BON, PNSS).  
Pas postnupcial, 5 ex. el 24-X (NIC).

***Turdus iliacus***. Tord cellard, tord d'ala roja (ME)

*Estatus:* hivernant moderat (EI), escàs (MA-ME) i rar (FO). Migrant moderat (EI) i escàs (MA-ME). *Selecció:* fenologia.

*Mallorca:* pas prenupcial, rebuts 4 registres; darrer registre el 12-III amb 1 ex., i un màxim de 5 ex. el 11-III, ambdós a Cases Velles (Pollença) (RES, VEN, TAP).

Pas postnupcial, 1 ex. el 21-X a Mortitx (Escorca) (BAU).

*Cabrera:* 2 ex. el 23-I (MUN; LOP; BAU).

*Menorca:* s' Enclusa-Santa Àgueda (Ferrerries). 2 ex. l'11-XI (GRG, CRR).

*Eivissa:* cala Mastella (Santa Eulària). 1 ex. el 25-I (GRC).

***Turdus viscivorus***. Grívia, tord rei (ME), tord grívia (EI), grívia (FO)

*Estatus:* hivernant moderat (MA-EI) i escàs (ME). Migrant moderat (MA-EI) i escàs (ME-FO). *Selecció:* fenologia.

*Mallorca:* pas prenupcial, darrer el 26-II amb 2 ex. a Cases Velles (Pollença) (VEN, TAP).

Pas postnupcial, primera observació el 18-XI amb 3 ex. a Mortitx (Escorca) (RES). Un màxim de més de 5 ex. el 17-XII a Mortitx (RES, VEN, QUI, JIM, TAP).

*Sa Dragonera:* pas postnupcial, vist a partir de l'1-XI (BON).

*Menorca:* Albufera des Grau (Maó). 1 ex. el 21-X (GRI, PNAG).  
Santa Rita (Maó). 1 ex. el 31-X (GRI).

***Cettia cetti***. Rossinyol bord

*Estatus:* sedentari abundant (MA-ME) i escàs (EI). Hivernant moderat (EI). Migrant rar (FO). *Selecció:* reproducció, i dades d'interès.

- Mallorca:* Depuradora d'Ariany. 3 mascles cantant el 15-I, i 2 mascles cantant el 15-IV (SUN).  
 Torrent des Revellar (Sta. Margalida). 1 mascle cantant el 8-II (SUN).  
 S'Albufera. Observació de nius a partir del 5-IV, ous del 26-IV (VIC, RID, PNAM).  
 Sa Bastida (Sant Joan). 2 mascles cantant prop d'una síquia el 7-IV (SUN).  
 Bassa de Son Noviet (Petra). 1 mascle cantant el 9-V (SUN).  
*Eivissa:* ses Feixes (Eivissa). 1 ex. el 19-IV (GAA).

***Cisticola juncidis***. Brusac (MA), butxac (ME), butxaqueta (EI-FO)  
*Estatus:* sedentari abundant (MA-EI) i moderat (ME). Migrant rar (FO).  
*Selecció:* reproducció.  
 Cap registre seleccionat.

- Locustella naevia***. Boscarlet pintat gros, boscaler pintat gros (ME)  
*Estatus:* migrant escàs. *Selecció:* tots els registres rebuts.  
*Sa Dragonera:* pas prenupcial, 1 ex. anellat el 28-IV i un altre el 8-V (GON).  
*Menorca:* Albufera des Grau (Maó). Darrer ex. anellat en migració postnupcial el 29-IX (MEN, PNAG).  
*Illa de l'Aire:* (Sant Lluís). Pas prenupcial, anellats 17 ex. del 6-IV al 10-V, amb un màxim de 8 ex. el 29-IV (ESC, PIO).  
*Eivissa:* Benimussa (Sant Josep). 1 ex. trobat ferit a la carretera el 15-X (TUR).  
*Formentera:* Can Marroig. Pas prenupcial, present entre el 20-IV i 12-V (BON, PNSS).

***Locustella luscinioides***. Boscaler  
*Estatus:* migrant rar (ME-EI). Accidental (MA).  
*Selecció:* tots els registres rebuts.

- Mallorca:* s'Albufera. S'estima que enguany hi ha criat 1 colla; sembla confirmar-se la recuperació de l'espècie aquestes dues darreres primaveres, després de molts d'anys d'absència. Se senten cants a partir del 17-V i el 8-VI se senten 3 ex. Registres pendents d'homologació pel Comitè de Rareses.

***Acrocephalus melanopogon***. Boscarla mostatxada  
*Estatus:* sedentari abundant (MA) i escàs (ME). Hivernant escàs (EI). Migrant escàs (MA-EI). *Selecció:* reproducció.  
*Mallorca:* s'Albufera. Primers cants a partir del 8-II, observació d'ous a partir del 7-IV (RES, VIC, RID, PNAM).

***Acrocephalus paludicola***. Boscarla d'aigua  
*Estatus:* accidental. *Selecció:* tots els registres rebuts.  
 Cap registre rebut. Espècie sotmesa a homologació pel Comitè de Rareses.

**Acrocephalus schoenobaenus.** Boscarla, boscarla dels joncs (ME)

*Estatus:* migrant escàs. *Selecció:* fenologia.

*Mallorca:* pas prenupcial, present des del 26-III, i amb un màxim de 4 ex. el 31-III a s'Albufera (VIC, RID, PNAM), fins al 12-V a l'Albufera (Pollença) (SUA).

*Menorca:* Albufera des Grau (Maó). 6 ex. anellats en tota la campanya prenupcial, primer registre el 22-IV (MEN, PNAG).

*Illa de l'Aire:* (Sant Lluís). 5 ex. anellats el 29-IV (ESC, PIO).

*Formentera:* Can Marroig. Pas prenupcial, 1 ex. el 28-IV capturat per a anellament (BON, PNSS).

**Acrocephalus scirpaceus.** Boscarla de canyet, boscarla de canyís (ME)

*Estatus:* estival abundant (EI), moderat (MA-ME) i escàs (FO). Migrant abundant (MA-EI) i moderat (ME-FO). *Selecció:* reproducció i fenologia.

*Mallorca* s'Albufera. Present a partir del 25-IV, fins al 30-X (VIC, RID, PNAM).

Pas postnupcial, primers el 6-IX amb 2 ex. al port d'Andratx (NIC).

*Sa Dragonera:* pas postnupcial, darrer ex. el 6-X (BON).

*Menorca:* Albufera des Grau (Maó). Primer ex. anellat en migració prenupcial el 20-IV i darrer ex. anellat en migració postnupcial el 13-X (MEN, PNAG).

*Illa de l'Aire:* (Sant Lluís). Pas prenupcial, primer anellament el 10-IV amb 1 ex. (ESC).

*Eivissa:* ses Feixes (Eivissa). Primer registre de l'any amb 2 ex. cantant el 19-IV (GAA).

*Formentera:* Can Marroig. Pas prenupcial, 2 ex. capturats per a anellament el 28-IV i el 6-V (BON, PNSS).

**Acrocephalus palustris.** Boscarla menjamoscards

*Estatus:* accidental. *Selecció:* tots els registres rebuts.

Cap registre rebut. Espècie sotmesa a homologació pel Comitè de Rareses.

**Acrocephalus arundinaceus.** Rossinyol gros, tord de prat (ME)

*Estatus:* estival moderat (MA) i escàs (ME). Migrant moderat (MA) i escàs (ME-EI). Accidental (FO). *Selecció:* reproducció i fenologia, tots els registres a FO.

*Mallorca:* s'Albufera. Present a partir del 5-IV amb 3 ex., fins al 24-X amb 1 ex. Observació de polls a partir del 6-VI (VIC, RID, PNAM).

*Sa Dragonera:* pas prenupcial, 1 ex. els dies 23 i 28-IV (GON).

*Menorca:* Albufera des Grau (Maó). Primer ex. anellat el 18-IV (MEN, PNAG).

*Formentera:* Can Marroig. Pas prenupcial, 1 ex. el 6-V capturat per a anellament (BON, PNSS).

**Hippolais opaca.** Bosqueta pàl·lida

*Estatus:* migrant escàs (MA-FO) i rar (ME). Accidental (EI).

*Selecció:* tots els registres rebuts.

Cap registre rebut. Espècie sotmesa a homologació pel Comitè de Rareses.



**Hippolais caligata.** Bosqueta asiàtica

*Estatus:* accidental. *Selecció:* tots els registres rebuts.

Cap registre rebut. Espècie sotmesa a homologació pel Comitè de Rareses.

**Hippolais icterina.** Bosqueta grossa, bosqueta icterina (ME)

*Estatus:* migrant moderat. *Selecció:* fenologia.

*Mallorca:* postnupcial, 1 ex. el 25-VIII a la Trapa (Andratx) (NIC).

*Sa Dragonera:* 1 ex. anellat el 13-V (GON).

*Illa de l'Aire:* (Sant Lluís). Pas prenupcial, anellats 1 ex. el 22-IV i 15 ex. de l'11 al 15-V (ESC).

*Formentera:* Can Marroig. Pas prenupcial, 1 ex. és anellat el 15-V; en comparació amb anys anteriors es constata un fort descens de captures (BON, PNSS).

**Hippolais polyglotta.** Bosqueta

*Estatus:* migrant moderat.

*Selecció:* fenologia.

*Mallorca:* Son Arbós (Artà). 1 mascle cantant el 9-V (SUN).

Formentor (Pollença). 1 ex. cantant el 24-V (MMA).

*Illa de l'Aire:* (Sant Lluís). Pas prenupcial, 10 ex. anellats del 28-IV a l'11-V (ESC).

*Formentera:* Can Marroig. Pas prenupcial, present entre el 17-IV i el 9-V (BON, PNSS).

**Sylvia atricapilla.** Busqueret de capell, enganyapastors de capell (EI)

*Estatus:* sedentari abundant (MA), moderat (ME) i escàs (EI). Hivernant abundant (MA-EI) i moderat (ME-FO). Migrant abundant. *Selecció:* reproducció i fenologia.

*Mallorca:* Mortitx (Escorca). Mes de 50 ex. el 19-III (RES).

Port des Canonge (Banyalbufar). Sentit cant de 2 ex. el 9-V (NIC).

*Sa Dragonera:* pas postnupcial, primer ex. el 18-IX (BON).

*Illa de l'Aire:* (Sant Lluís). Pas prenupcial, darrer registre el 29-IV (ESC, PIO).

*Formentera:* Can Marroig. Darrer ex. prenupcial el 9-V, descens en la quantitat a més de la meitat en el pas prenupcial (BON, PNSS).

**Sylvia borin.** Busqueret mosquiter, enganyapastors mosquiter (EI)

*Estatus:* migrant abundant. *Selecció:* fenologia.

*Mallorca:* pas prenupcial, 1 ex. el 12-V a l'Albufereta (Pollença) (SUA).

Pas postnupcial, 2 ex. el 18-IX (NIC).

*Sa Dragonera:* pas postnupcial, darrer ex. el 5-XI (BON).

*Menorca:* s'Albufera des Grau (Maó). Pas prenupcial, primer ex. anellat el 19-IV. Pas postnupcial, darrer anellament el 2-XI (ESC, MEN, GRG, PNAG).

*Illa de l'Aire:* (Sant Lluís). Pas prenupcial, 1 ex. el 9-IV; anellats 15 ex. el 29-IV (ESC, PIO).

*Formentera:* Can Marroig. Pas prenupcial, 32 ex. anellats entre el 17-IV i 14-V, baixant a la meitat el nombre de captures respecte d'anys anteriors (BON, PNSS).

***Sylvia nisoria***. Busqueret falcó-tortor, busqueret esparverenc (ME)

*Estatus*: accidental. *Selecció*: tots els registres rebuts.

Cap registre rebut. Espècie sotmesa a homologació pel Comitè de Rareses.

***Sylvia curruca***. Busqueret xerraire

*Estatus*: migrant escàs (MA) i rar (ME-FO). Accidental (EI).

*Selecció*: tots els registres rebuts.

Rebut un registre de l'illa de l'Aire (Sant Lluís) d'un exemplar anellat a l'abril, pendent d'homologació pel Comitè de Rareses del GOB.

***Sylvia hortensis***. Busqueret emmascarat, enganyapastors emmascarat (EI)

*Estatus*: migrant escàs (ME). Accidental (MA-EI-FO).

*Selecció*: tots els registres rebuts.

Cap registre rebut. Espècie sotmesa a homologació pel Comitè de Rareses.

***Sylvia communis***. Busqueret de batzer, enganyapastors (EI)

*Estatus*: migrant abundant (MA-ME-FO) i moderat (EI).

*Selecció*: fenologia.

*Mallorca*: prenupcial, vist entre el 4-V amb 1 ex. a Sant Elm (Andratx) i el 9-V amb 1 ex. al port des Canonge (Banyalbufar) (NIC).

Pas postnupcial, 2 ex. el 17-IX a la Trapa (Andratx) (NIC).

*Sa Dragonera*: pas postnupcial, 1 ex. el 25-VIII (GON). I anellat tan sols 1 ex. el 18-IX (BON).

*Menorca*: Albufera des Grau (Maó). Pas prenupcial, primer anellament el 24-IV (MEN, PNAG).

*Illa de l'Aire*: (Sant Lluís). Pas prenupcial, anellats 120 ex. de l'1-IV al 15-V, amb un màxim de 24 ex. el 28-IV (ESC, PIO).

*Formentera*: Can Marroig. Pas prenupcial, 56 ex. anellats entre el 16-IV i 14-V; descens en el nombre de captures respecte a anys anteriors (BON, PNSS).

***Sylvia conspicillata***. Busqueret carritxer, busqueret trencamates (ME)

*Estatus*: estival escàs (MA-ME). Migrant escàs (ME-EI-FO) i rar (MA).

*Selecció*: reproducció i fenologia.

Cap registre rebut.

***Sylvia undata***. Busqueret roig coallarg, busqueret roig (ME), enganyapastors

roig coallarg (EI) *Estatus*: sedentari moderat (ME) i escàs (MA). Hivernant moderat (MA-EI) i escàs (ME). Migrant moderat (EI) i escàs (MA-ME-FO). *Selecció*: fenologia, dades d'interès i reproducció.

*Mallorca*: s'Algar (Felanitx). 1 ex. el 5-II (DOR).

Serra de na Burguesa (Palma). 1 ex. l'11-II (MUN).

Betlem (Artà). 1 mascle el 10-IV (SUN).

Coll des Castellàs (Artà). Nova localitat de cria amb 1 mascle i 1 jove el 30-V (SUN).

*Menorca*: la Mola de Fornells (es Mercadal). 2 ex. el 2-X (GRG, ESA, ESC).

Albufera des Grau (Maó). 1 jove el 3-VIII al coster d'en Truja (GRI, PNAG).

*Formentera:* Estanyets. Vist 1 ex. entre el 13 i 27-X (MEY).

***Sylvia balearica***. Xorrec (MA), enganyapastors coallarga (EI), ganyet (FO)

*Estatus:* sedentari abundant (MA-EI-FO). Extingit com a reproductor (ME).

*Selecció:* reproducció i tots els registres rebuts a ME.

*Mallorca:* punta de n'Amer (Sant Llorenç). 1 mascle el 15-III (SUN).  
Coll de son Escriva (Sant Llorenç). 1 ex. el 15-III (SUN).  
Cala Bóta (Manacor). 1 mascle cantant el 21-III (SUN).  
Serra Llonga (Felanitx). 2 ex. el 22-III (SUN).  
S'Algar (Felanitx). Niu amb 3 polls d'una setmana a una mata baixa el 26-IV (SUN).

Sant Elm (Andratx). 2 adults defensant territori el 4-V (NIC).

Son Hortolà (Calvià). 1 mascle el 17-V (SUN).

Cap Gros de Muleta (Sóller). 2 ex. fent vols territorials el 20-V (FIO).

Puig Major. 1 mascle cantant el 22-V (RES).

Puig Fumet (Manacor). 1 mascle el 25-V (SUN).

Coll d'Artà. 1 mascle el 27-V (SUN).

Ca s'Hereu (Sant Llorenç). 1 mascle el 7-VI (SUN).

*Eivissa:* ses Salines (Sant Josep). S'observa 1 mascle en zel amb 1 femella el 13-II (GAA).

Illa des Bosc (Sant Josep). 1 ex. el 5-VI (CAR).

*Formentera:* Estanyets. 1 ex. el 13 i 23-X (MEY).

***Sylvia cantillans***. Busqueret garriguer, busqueret de garriga (ME)

*Estatus:* estival moderat (MA). Migrant moderat. Cria accidental el 2004 (ME).

*Selecció:* reproducció i fenologia.

*Mallorca:* observacions de la ssp *moltonii*:

Son Creus (Banyalbufar). 3 mascles el 8-V (SUN).

Es Racó (Artà). 2 ex. el 9-V (SUN).

Son Hortolà (Calvià). 1 ex. el 17-V (SUN).

Serra de Son Camps (Calvià). 2 mascles el 17-V (SUN).

Sant Salvador (Felanitx). 1 mascle el 18-V (SUN).

Santuèri (Felanitx). 1 mascle el 18-V (SUN).

Es Bosc (Escorca). 1 mascle cantant en un carritxar (hàbitat atípic) el 22-V (SUN).

Cúber (Escorca). 4 ex. el 22-V (SUN).

Son Arbós (Artà). 2 mascles el 30-V (SUN).

Coll des Castellàs (Artà). 1 mascle el 30-V (SUN).

Coll d'Honor (Bunyola). 2 mascles l'11-VI (SUN).

Moletó de Son Cabaspre (Valldemossa). 1 mascle l'11-VI (SUN).

*Sa Dragonera:* pas postnupcial, 1 ex. el 24-VIII (GON). I anellats 4 ex. entre el 18 i 27-IX (BON).

- Menorca:* Albufera des Grau (Maó). Pas prenupcial, primer ex. anellat de la ssp *moltonii* el 3-V. Pas postnupcial, darrer anellament l'1-X amb 1 ex. (ESC, MEN, PNAG).
- Illa de l'Aire:* (Sant Lluís). Pas prenupcial, anellats 69 ex. de l'1-IV al 15-V, amb un màxim de 9 ex. el 17-IV (ESC, VIL, FIO i DUR).
- Formentera:* Can Marroig. Pas prenupcial, present entre el 16-IV i 14-V, es varen anellar 7 ex. dels quals s'identificaren 3 ex. de la ssp *moltonii*, i 1 ex. de la ssp *cantillans* (BON, PNSS).

***Sylvia melanocephala***. Busqueret de cap negre, enganyapastors de cap negre (EI), ganyet de cap negre (FO). *Estatus:* sedentari abundant. Hivernant escàs (MA). Migrant escàs (MA-ME). *Selecció:* reproducció.

*Mallorca:* Sant Elm (Andratx). 15 ex. entre adults i polls volanders l'1-VI (NIC).

*Menorca:* na Vermella (Maó). 1 mascle cantant del 15-III al 19-VI (JUL).

***Phylloscopus proregulus***. Ull de bou reietó

*Estatus:* divagant. *Selecció:* tots els registres rebuts.

Cap registre rebut. Espècie sotmesa a homologació pel Comitè de Rareses.

***Phylloscopus inornatus***. Ull de bou de dues retxes, ull de bou billistat (ME).

*Estatus:* divagant. *Selecció:* tots els registres rebuts.

Rebut un registre d'un exemplar a l'Albufera des Grau (Maó) a l'octubre; és la primera cita d'aquesta espècie a Menorca, pendent d'homologació pel Comitè de Rareses de la SEO.

***Phylloscopus schwarzi***. Ull de bou de Schwarz

*Estatus:* divagant. *Selecció:* tots els registres rebuts.

Cap registre rebut. Espècie sotmesa a homologació pel Comitè de Rareses.

***Phylloscopus fuscatus***. Ull de bou fosc

*Estatus:* divagant. *Selecció:* tots els registres rebuts.

Cap registre rebut. Espècie sotmesa a homologació pel Comitè de Rareses.

***Phylloscopus bonelli***. Ull de bou pàl·lid, mosquiter pàl·lid (FO)

*Estatus:* migrant escàs.

*Selecció:* tots els registres rebuts.

*Sa Dragonera:* pas prenupcial, 1 ex. el 23-IV (GON, AMN).

*Illa de l'Aire:* (Sant Lluís). Pas prenupcial, 2 ex. anellats el 10-IV (ESC).

*Formentera:* Can Marroig. Pas prenupcial, tan sols 1 ex. anellat el 19-IV; descens acusat de les captures respecte d'anys anteriors (BON, PNSS).

***Phylloscopus sibilatrix***. Ull de bou siulador, ull de bou xiulaire (ME), mosquiter siulador (FO) *Estatus:* migrant moderat (MA-EI-FO) i escàs (ME). *Selecció:* fenologia.

*Mallorca:* pas prenupcial, 1 ex. el 24-IV (ALV).

- Sa Dragonera*: pas prenupcial, 1 ex. el 12-V (GON, AMN).  
*Menorca*: Albufera des Grau (Maó). Pas prenupcial, primer ex. anellat el 16-IV (MEN, PNAG).  
 Morella (Maó). 1 ex. el 9-IV (GRG).  
*Illa de l'Aire*: (Sant Lluís). Pas prenupcial, 46 ex. anellats del 13-IV al 14-V amb un màxim de 21 ex. el 27-IV (ESC).  
*Formentera*: Can Marroig. Pas prenupcial, present entre el 17-IV i el 15-V amb 14 ex. anellats (BON, PNSS).

*Phylloscopus ibericus*. Ull de bou ibèric

Enguany hem rebut dues observacions de s'Albufera de Mallorca d'un exemplar a abril, vegeu-ne l'informe del Comitè de Rareses del GOB.

A Menorca s'han anellat els dos primers exemplars a l'Albufera des Grau (Maó) un a l'octubre i l'altre al novembre, pendents d'homologació per Comitè de Rareses.

***Phylloscopus collybita***. Ull de bou, mosquiter (FO)

*Estatus*: estival rar no reproductor (MA). Hivernant abundant. Migrant abundant (MA-ME-FO) i moderat (EI). *Selecció*: fenologia i subspècies.

- Mallorca*: s'Albufera. Darrer ex. prenupcial el 27-IV. Postnupcial, vist a partir del 17-X (VIC, RID, PNAM).  
 Es Racó (Artà). 1 mascle cantant el 8-VI (SUN).  
*Sa Dragonera*: pas prenupcial, 1 ex. cantant el 16-V (GON). Postnupcial, primer ex. el 9-X (BON).  
*Menorca*: Albufera des Grau (Maó). Observat fins al 5-IV i a partir del 28-IX (GRI, PNAG).  
*Illa de l'Aire*: (Sant Lluís). Pas prenupcial, darrer ex. anellat el 6-V (ESC).

***Phylloscopus trochilus***. Ull de bou gros, ull de bou de passa (ME), mosquiter gros (FO). *Estatus*: migrant abundant. *Selecció*: fenologia.

- Mallorca*: pas prenupcial, vist entre el 21-III, i fins al 3-V, ambdós a s'Albufera (VIC, RID, PNAM).  
 Pas postnupcial, primers el 25-VIII amb 3 ex. a la Trapa (Andratx) (NIC), fins al 26-X amb 2 ex. a l'aeroport de Palma (NIC).  
*Cabrera*: postnupcial, 1 ex. el 3 i 4-VIII al jardí botànic (GON).  
*Sa Dragonera*: pas prenupcial, present el 9-IV (FIO). Postnupcial, primer ex. el 24-VIII (GON), i darrer ex. el 13-X (BON).  
*Menorca*: Albufera des Grau (Maó). Observat del 16-III al 17-IV i del 31-VIII fins 25-X (GRI, PNAG, ESC, PIO).  
*Illa de l'Aire*: (Sant Lluís). Pas prenupcial, anellats 1.637 ex. de l'1-IV al 15-V, amb uns màxims de 438 ex. el 28-IV i 227 ex. el 29-IV (ESC).  
*Eivissa*: prenupcial, primer ex. el 13-III a Albarca (NIC).  
*Formentera*: Can Marroig. Pas prenupcial, present entre el 16-IV i el 15-V amb 225 ex. anellats (BON, PNSS).  
 Pas postnupcial, 3 ex. el 26-X al far de la Mola (NIC).

**Regulus regulus.** Reietó

*Estatus:* hivernant moderat (ME-EI) i escàs (MA). Migrant moderat (ME) i escàs (MA-FO). *Selecció:* fenologia.

*Mallorca:* prenupcial, darrer ex. el 2-III a s'Albufera (VIC, RID, PNAM).  
Postnupcial, primer ex. l'11-XI a cala Tuent (Escorca) (BAU).

*Sa Dragonera:* prenupcial, 1 ex. el 18-III (GON).

*Menorca:* Albufera des Grau (Maó). 1 ex. el 3-II (GRI, PNAG).

*Illa de l'Aire:* (Sant Lluís). 1 ex. el 3-IV (ESC, JUL).

**Regulus ignicapilla.** Reiet, reietó cellablanc (ME)

*Estatus:* sedentari abundant (MA-EI), moderat (ME) i escàs (FO). Hivernant escàs (MA). Migrant escàs (MA-ME-FO). *Selecció:* reproducció i fenologia.

*Mallorca:* port des Canonge (Banyalbufar). 1 colla amb 4 polls el 9-V (NIC).  
Sant Elm (Andratx). 2 colles amb polls coacurts l'1-VI (NIC).

*Menorca:* Egipte (Alaior). Sentit 1 mascle del 14-IV al 31-V (JUL).

**Muscicapa striata.** Matamosques (MA), menjamosques (ME), papamosques (EI-FO). *Estatus:* estival abundant (MA-EI-FO) i moderat (ME). Migrant abundant (MA-EI-FO) i moderat (ME). *Selecció:* reproducció, fenologia i subspècies.

*Mallorca:* vist a partir del 24-IV, amb 2 ex. a Son Tries (TAP), i fins al 23-X,  
a Son Rapinya (Palma) (BAZ).

Sant Elm (Andratx). 1 femella amb un poll volander el 1-VI (NIC).  
Son Brondo (Sant Joan). 2 adults de la ssp *balearica* construint un  
niu a un pi el 9-VI (SUN).

Voltes d'en Galileu. Una colla dona menjar a 2 joves a un espinaler  
el 20-VII (ALO).

*Sa Dragonera:* pas prenupcial, 1 ex. de la ssp *balearica* anellat el 19-IV (GON).  
Postnupcial, anellats 2 ex. de la ssp nominal *striata* darrere el 6-  
X i 6 ex. de la ssp *balearica* darrere el 3-X (BON).

*Menorca:* Albufera des Grau (Maó). Pas prenupcial primer ex. anellat el 3-V  
(MEN, PNAG).

Ciutadella. Darrer ex. postnupcial el 15-X a sa Vinyeta (FIO).

*Eivissa:* camí des Fornàs (Sant Antoni). Primer registre prenupcial el 29-IV  
amb 3 ex. (GAA).

*Formentera:* Can Marroig. Pas prenupcial, present entre el 27-IV i el 14-V amb  
un descens de les captures respecte d'anys anteriors amb tan sols  
19 anellaments dels quals 9 ex. corresponen a la ssp nominal  
*striata* i 10 ex. a ssp *balearica* (BON, PNSS).

**Ficedula parva.** Menjamosques barba-roja, menjamosques menut (ME)

*Estatus:* accidental. *Selecció:* tots els registres rebuts.

Rebut un registre d'abril d'un exemplar as Capdellà (Calvià), pendent d'ho-  
mologació pel Comitè de Rareses de la SEO.

**Ficedula albicollis.** Menjamosques de collar

*Estatus:* migrant rar (MA-ME). Accidental (EI).

*Selecció:* tots els registres rebuts.

Rebut un registre d'un exemplar anellat a Formentera durant el pas prenupcial a abril. I a l'illa de l'Aire (Sant Lluís) anellats 2 exemplars a l'abril. Tots pendents d'homologació pel Comitè de Rareses de la SEO.

***Ficedula hypoleuca***. Matamosques negre, menjamosques negre (ME), papamosques negre (EI). *Estatus:* migrant abundant. Cria accidental el 1993 (MA).

*Selecció:* reproducció i fenologia.

*Mallorca:* pas prenupcial, vist des del 6-IV amb 1 mascle a Son Real (Sta. Margalida) (SUN), fins al 12-V amb 1 ex. al Rafal des Porcs (ses Salines) (MUN) i també a l'Albufereta (Pollença) (SUA).

Pas postnupcial, vist des del 17-IX amb 5 ex. a la Trapa (Andratx) (NIC), fins al 8-X al port de Sòller (FIO).

*Sa Dragonera:* pas prenupcial, 1 ex. el 9-IV (FIO). Postnupcial, darrer exemplar el 8-X (BON).

*Menorca:* Albufera des Grau (Maó). Pas prenupcial, 1 ex. anellat el 16-IV (MEN, PNAG) i el 21-IX (GRI, PNAG).

*Illa de l'Aire:* (Sant Lluís). 150 ex. anellats del 6-IV al 14-V (ESC).

*Eivissa:* camí des Fornàs (Sant Antoni). Primer registre de l'any el 29-IV amb 1 mascle (GAA).

*Formentera:* Can Marroig. Pas prenupcial, present entre el 16-IV i el 10-V amb 27 ex. anellats fet que representa un descens d'un terç respecte a anys anteriors (BON, PNSS).

***Aegithalus caudatus***. Coaric

*Estatus:* sedentari rar (MA). Cria accidental el 2003 (MA).

*Selecció:* tots els registres rebuts.

*Mallorca:* Son Bunyola (Banyalbufar). Un esbart de 3 ex. el 23-I pel camí des General (MOL).

Esporles. 4 ex. el 15-II a prop de Son Simonet (BAU). 3 ex. el 4-VI a Son Dameto (MRR).

Port des Canonge (Banyalbufar). Localització d'un niu, amb 2 adults entrant i alimentant els polls el 3-V (FIO, MAT). Primera vegada que es localitza un niu d'aquesta espècie.

Valldurgent (Calvià). Un esbart d'uns 20 ex. el 10-V (BAZ). Un esbart de 9 ex. el 8-VII (SUA, BAZ, GUA, DOM, et al.). 30 ex. en dos esbarts el 5-VIII (BAZ).

Coll de sa Creu (Palma). 4 ex. el 27-V (MMA). 5 ex. el 20-X (MMA, CAA).

Puigpunyent. Un esbart de 5 ex. el 18-VI. Dos grup familiars de 10 i 12 ex. el 19-VI (NIC, FEN).

Banyalbufar. 6 ex. el 22-VI, 9 ex. el 26-VI ambdós a una font vora del camí prop de Son Creus (BAU).

Sa Coma d'en Llobera (Esporles). Un esbart de 8 ex. el 19-IX (MRR).

Capdepera. 1 ex. el 26-XI (HER).

Raixà (Bunyola). 1 ex. el 28-XI (MUN).

**Parus ater.** Ferrerico petit

*Estatus:* accidental. *Selecció:* tots els registres rebuts.

Cap registre rebut. Espècie sotmesa a homologació pel Comitè de Rareses.

**Parus caeruleus.** Ferrerico blau

*Estatus:* sedentari moderat (MA). Accidental (EI). Falta informació.

*Selecció:* reproducció i tots els registres rebuts (EI).

Cap registre seleccionat.

**Parus major.** Ferrerico, primavera (ME), picaformatges (EI)

*Estatus:* sedentari abundant (EI), moderat (ME) i escàs (MA). Hivernant escàs (ME). *Selecció:* reproducció.

*Mallorca:* Sant Elm (Andratx). 1 parella amb 7 polls el 4-V (NIC).

*Menorca:* na Vermella (Maó). 2 adults duent becada i sacs fecals del 24 al 31-V (JUL).

*Eivissa:* camí des Fornàs (Sant Antoni). Observats adults amb polls el 27-V (GAA).

**Tichodroma muraria.** Pela-roques

*Estatus:* accidental. *Selecció:* tots els registres rebuts.

Cap registre rebut. Espècie sotmesa a homologació pel Comitè de Rareses.

**Certhia brachydactyla.** Raspinell comú

*Estatus:* accidental. *Selecció:* tots els registres rebuts.

Cap registre rebut. Espècie sotmesa a homologació pel Comitè de Rareses.

**Remiz pendulinus.** Teixidor

*Estatus:* hivernant escàs (MA-ME-EI). Migrant rar (EI).

*Selecció:* fenologia.

*Mallorca:* s'Albufera. Pas prenupcial, 2 ex. el 15-III i 1 ex. el 19-III (VIC, RID, PNAM).

*Menorca:* basses de Lluriac i Tirant (es Mercadal). 1 ex. el 24-IV (MUD).

**Oriolus oriolus.** Oriol, pardal cirer (EI)

*Estatus:* migrant moderat (EI-FO) i escàs (MA-ME). Cria accidental el 1978 (MA).

*Selecció:* fenologia.

*Mallorca:* pas prenupcial, primer ex. 1 femella el 23-IV a sa Bugaderia (Llucmajor) (MUN), i 1 mascle al mateix dia a s'Albufera, fins al 7-VI amb 1 mascle a la mateixa localitat (VIC, RID, PNAM).

Pas postnupcial, primers ex. 7-VIII amb 2 ex. a Son Maiol (Marratxí) (PAN) i un altre ex. a Ariant (Pollença) (MAY, MAN). Fins al 7-IX amb 2 ex. a ses Maioles (Marratxí) (MUN, PAN).

*Cabrera:* 1 ex. el 19-VIII (ARO).

*Sa Dragonera:* pas prenupcial, 1 ex. els dies 28-IV i 5-V (GON).



- Menorca:* Mongofra Nou (Ciutadella). 2 ex. el 17-IV (TRI).  
Canal dels Horts (Ciutadella). 1 ex. el 19-VIII (TRI).
- Eivissa:* cala d'Albarca (Sant Antoni). El 24-IV s'observa 1 mascle (MAR, TOE).  
Pla de ses Formigues (Sant Joan). 1 ex. el 14-IX (GRC).
- Formentera:* Can Marroig. Pas prenupcial, present entre el 18-IV i el 12-V amb 6 ex. anellats (BON, PNSS).

***Lanius isabellinus***. Capsigrany pàl·lid

*Estatus:* divagant. *Selecció:* tots els registres rebuts.

Cap registre rebut. Espècie sotmesa a homologació pel Comitè de Rareses.

***Lanius collurio***. Capsigrany d'esquena roja, capsigrany roig (ME)

*Estatus:* migrant rar. *Selecció:* tots els registres rebuts.

Cap registre rebut. Espècie sotmesa a homologació pel Comitè de Rareses.

***Lanius minor***. Capsigrany gris petit, capsigrany petit (ME)

*Estatus:* accidental. *Selecció:* tots els registres rebuts.

Cap registre rebut. Espècie sotmesa a homologació pel Comitè de Rareses.

***Lanius meridionalis***. Capsigrany reial ibèric, capsigrany reial (ME), capsigrany gris ibèric (EI). *Estatus:* hivernant rar. Migrant rar. Accidental (ME).

*Selecció:* tots els registres rebuts.

*Mallorca:* aeroport de Palma. 1 ex. el 10-III (GAC).

***Lanius senator***. Capsigrany

*Estatus:* estival abundant (MA-EI) i moderat (ME-FO). Migrant abundant i moderat (ME). *Selecció:* reproducció, fenologia i subspècies.

*Mallorca:* s'Albufera. Primer ex. prenupcial el 22-III. Darrer ex. postnupcial el 28-IX. Enguany hi han criat un mínim de 14 colles (VIC, RID, PNAM).

Puig de Sant Nofre (Sant Joan). 1 mascle ssp *badius* el 7-IV (SUN).

Can Canaves (Llucmajor). Sentit 1 ex. el 18-IV (MUN).

Sant Elm (Andratx). 1 femella amb 1 juvenil l'1-VI (NIC).

Sa Canova (Petra). 1 mascle i 1 jove el 3-VII (SUN).

*Cabrera:* postnupcial, 1 mascle el 6-VIII (GON).

*Sa Dragonera:* pas postnupcial, 1 jove el 26-VIII (GON).

*Menorca:* Albufera des Grau (Maó). 1 ex. el 5-IV (GRI, PNAG).

Na Vermella (Maó). 1 ex. el 29-IX (JUL).

*Eivissa:* ses Salines (Sant Josep). Primer registre de l'any, l'1-IV amb 1 ex. (GRC).

Aeroport des Codolar (Sant Josep). 1 ex. amb una sargantana al bec el 31-V (MAR).

*Formentera:* Can Marroig. Pas prenupcial, entre el 16-IV i 14-V, es capturen 9 ex. de la ssp nominal *senator* i 14 ex. de ssp *badius* (BON, PNSS).

**Lanius nubicus.** Capsigrany emmascarat

*Estatus:* accidental. *Selecció:* tots els registres rebuts.

Cap registre rebut. Espècie sotmesa a homologació pel Comitè de Rareses.

**Pyrhacorax graculus.** Gralla de bec groc

*Estatus:* accidental. *Selecció:* tots els registres rebuts.

Cap registre rebut. Espècie sotmesa a homologació pel Comitè de Rareses.

**Pyrhacorax pyrrhacorax.** Gralla de bec vermell

*Estatus:* accidental. *Selecció:* tots els registres rebuts.

Cap registre rebut. Espècie sotmesa a homologació pel Comitè de Rareses.

**Corvus monedula.** Gralla

*Estatus:* accidental. *Selecció:* tots els registres rebuts.

Cap registre rebut. Espècie sotmesa a homologació pel Comitè de Rareses.

**Corvus frugilegus.** Gralla pelada, graula (ME)

*Estatus:* accidental. *Selecció:* tots els registres rebuts.

Cap registre rebut. Espècie sotmesa a homologació pel Comitè de Rareses.

**Corvus corone.** Corb foraster, cornella (ME)

*Estatus:* accidental. *Selecció:* tots els registres rebuts.

Cap registre rebut. Espècie sotmesa a homologació pel Comitè de Rareses.

**Corvus corax.** Corb

*Estatus:* sedentari moderat (ME-EI-FO) i escàs (MA).

*Selecció:* reproducció i màxims mensuals.

*Mallorca:* Ermita de Manacor. 2 ex. el 28-V (SUN).

N'Ali. Un esbart de 23 ex. el 3-I (ALO).

Sa Comuneta. Un esbart de 55 ex. el 3-II (ALO).

*Sa Dragonera:* un màxim de 26 ex. el 21-X (BON).

*Menorca:* Egipte (Alaior). 2 ex. fen parada nupcial posats, salutacions i picats en vol el 20 i 21-II (JUL).

Els Martinells (es Mercadal). Uns 100 ex. pasturant en els plans de Ferragut el 31-VI (PON).

*Eivissa:* sa Font (Sant Antoni). Màxima concentració de 17 ex. el 10-X (TOR).

*Fomentera:* Racó del Caló. 1 ex. covant al penya-segat el 30-IV (GAA).

**Sturnus vulgaris.** Estornell, tornell (EI)

*Estatus:* hivernant abundant (MA-ME-EI) i moderat (FO). Migrant abundant (MA-ME-FO) i moderat (EI). Cria accidental el 1979, 93, 94, i 05 (MA). *Selecció:* reproducció i fenologia.

*Mallorca:* s'Albufera. Enguany hi ha tornat a criar 1 colla. Màxims mensuals i dates extremes amb asterisc (VIC, RID, PNAM; VEN).

Dates	I	II	III	5-IV*	V	VI	VII-VIII	6-IX*	IX	X	XI	XII
Ex.	+	6	50	1				6	100	5.000	800.000	1M
<i>(M=x1.000.000)</i>												

Costa d'en Blanes (Calvià). 2.000.000 ex. en vol el 25-I (LOP).  
Pas postnupcial, primers ex. el 22-IX amb esbartets d'11+5+6+5 ex.  
a Esporles (TAP).

Albufereta (Pollença). 1 ex. el 13-IX (VIC).

Aeroport de Palma. Vists 5.000 ex. al dormider de titina blanca el  
21-XII (NIC).

*Sa Dragonera*: pas postnupcial, present a partir del 22-IX (BON, GON).

*Menorca*: es Mercadal. 28 ex. el 20-IX al poble (PON).

Albufera des Grau (Maó). Un màxim de 10.000 ex. el 23-XI (GRI,  
PNAG).

*Eivissa*: Ciutat d'Eivissa. Primer registre postnupcial el 13-IX amb 40 ex.  
(MAR).

*Formentera*: Es Brols. Vist entre el 16 i 21-X amb un màxim de 100 ex. (MEY).

***Sturnus unicolor***. Estornell negre

*Estatus*: estival escàs (ME). Accidental (MA-EI-FO).

*Selecció*: tots els registres rebuts.

A Mallorca, rebut un registre d'un exemplar a Son Sant Martí (Muro), vegeu  
ne l'informe de rareses.

A Menorca, rebut dos registres: un a l'Albufera des Grau al març i l'altre a Ciutadella al maig, ambdós pendents d'homologació pel Comitè de Rareses del GOB.

***Sturnus roseus***. Estornell rosat

*Estatus*: accidental. *Selecció*: tots els registres rebuts.

Cap registre rebut. Espècie sotmesa a homologació pel Comitè de Rareses.

***Passer domesticus***. Teulader, pardal (ME), teulat (EI-FO)

*Estatus*: sedentari abundant. *Selecció*: reproducció.

*Mallorca*: observació de juvenils a partir del 22-III a Andratx (NIC).

*Sa Dragonera*: primavera, present entre el 30-IV i el 13-V (GON). Tardor, vist 1 ex.  
el 27-X (BON).

*Menorca*: Egipte (Alaior). 15 còpules seguides una mateixa parella en menys  
d'un minut el 6-V (JUL).

***Passer hispaniolensis***. Gorrió foraster

*Estatus*: accidental. *Selecció*: tots els registres rebuts.

Cap registre rebut. Espècie sotmesa a homologació pel Comitè de Rareses.

***Passer montanus***. Gorrió barraquer, pardal barraquer (ME), teulat galtanegre  
(EI). *Estatus*: sedentari moderat (EI). Estival escàs (MA). Hivernant rar (MA).  
Migrant rar (MA-ME). *Selecció*: reproducció, fenologia i tots els registres a ME.

*Mallorca*: bassa de reg de Son Ferriol (Palma). 4 ex. el 9-I (SUN).

L'Enzell (Vilafranca). 4 ex. el 29-IV (SUN).  
Can Grinyó (Petra). 2 ex. el 9-V, possible niu a un munt de terra (SUN).  
S'Alqueria Blanca (Santanyí). 1 ex. al poblet el 28-V (SUN).  
S'Albufera. 3 ex. l'11-VI, 2 ex. el 13-VI (VIC, RID, PNAM).  
Can Banyeta (Petra). 1 adult el 5-VII, entrant i sortint repetidament d'un niu a una teulada (SUN).

*Sa Dragonera*: pas postnupcial, present entre el 10-X i el 18-X (BON, GON).

***Petronia petronia***. Gorrió berberisc (MA), pardal roquer (ME), teulat lliri (EI-FO). *Estatus*: sedentari abundant (EI-FO) i escàs (MA). Accidental (ME). Falta informació. *Selecció*: reproducció, i tots els registres a ME.

*Mallorca*: cap Enderrocat (Llucmajor). 3 ex. el 10-V (MUN).

*Eivissa*: camí des Fornàs (Sant Josep). El 29-IV s'observen 4 ex. (GAA).

***Montifringilla nivalis***. Gorrió d'ala blanca, pardal d'ala blanca (ME)

*Estatus*: hivernant rar (MA). Accidental (ME-EI-FO).

*Selecció*: tots els registres rebuts.

Cap registre rebut. Espècie sotmesa a homologació pel Comitè de Rareses.

***Fringilla coelebs***. Pinsà

*Estatus*: sedentari abundant (MA) i moderat (ME). Hivernant abundant (MA-EI) i moderat (ME-FO). Migrant abundant (MA) i moderat (ME-EI-FO). *Selecció*: reproducció i fenologia.

*Mallorca*: Sant Elm (Andratx). Un màxim de 41 ex. el 25-I (NIC).

*Sa Dragonera*: pas prenupcial, 1 ex. el 15-V (GON). Postnupcial, primer exemplar el 22-IX (BON, GON).

***Fringilla montifringilla***. Pinsà mè, pinsà mec (ME)

*Estatus*: hivernant escàs (MA-ME) i rar (EI). Migrant escàs (MA-ME).

*Selecció*: tots els registres rebuts.

*Mallorca*: pas prenupcial, rebuts 6 registres, vist fins al 19-III amb 3 ex. a Cases Velles (Pollença), i un màxim de més de 15 ex. el 29-I a Mortitx (Escorca). Aquest hivern ha estat bo per aquesta espècie (RES, VEN, QUI, JIM, TAP).

*Cabrera*: prenupcial, 1 mascle el 13-IV (LOZ, GOR).

*Sa Dragonera*: pas prenupcial, 2 mascles el 18-III (GON). Postnupcial, 1 jove anellat el 14-XI (BON).

*Menorca*: na Vermella (Maó). 1 mascle s'alimenta juntament amb un grup gran de pardals i pinsans comuns a una tanca el 25-III (JUL).

***Serinus serinus***. Gafarró, serí (ME), garrafó (EI)

*Estatus*: sedentari abundant (MA-EI-FO). Hivernant abundant (MA-EI) i escàs (ME). Migrant abundant (MA-EI) i escàs (ME). *Selecció*: reproducció i dades d'interès.

habes)

~~Ruiz var. n. n.~~

*Petronia petronia*,



U. Beys

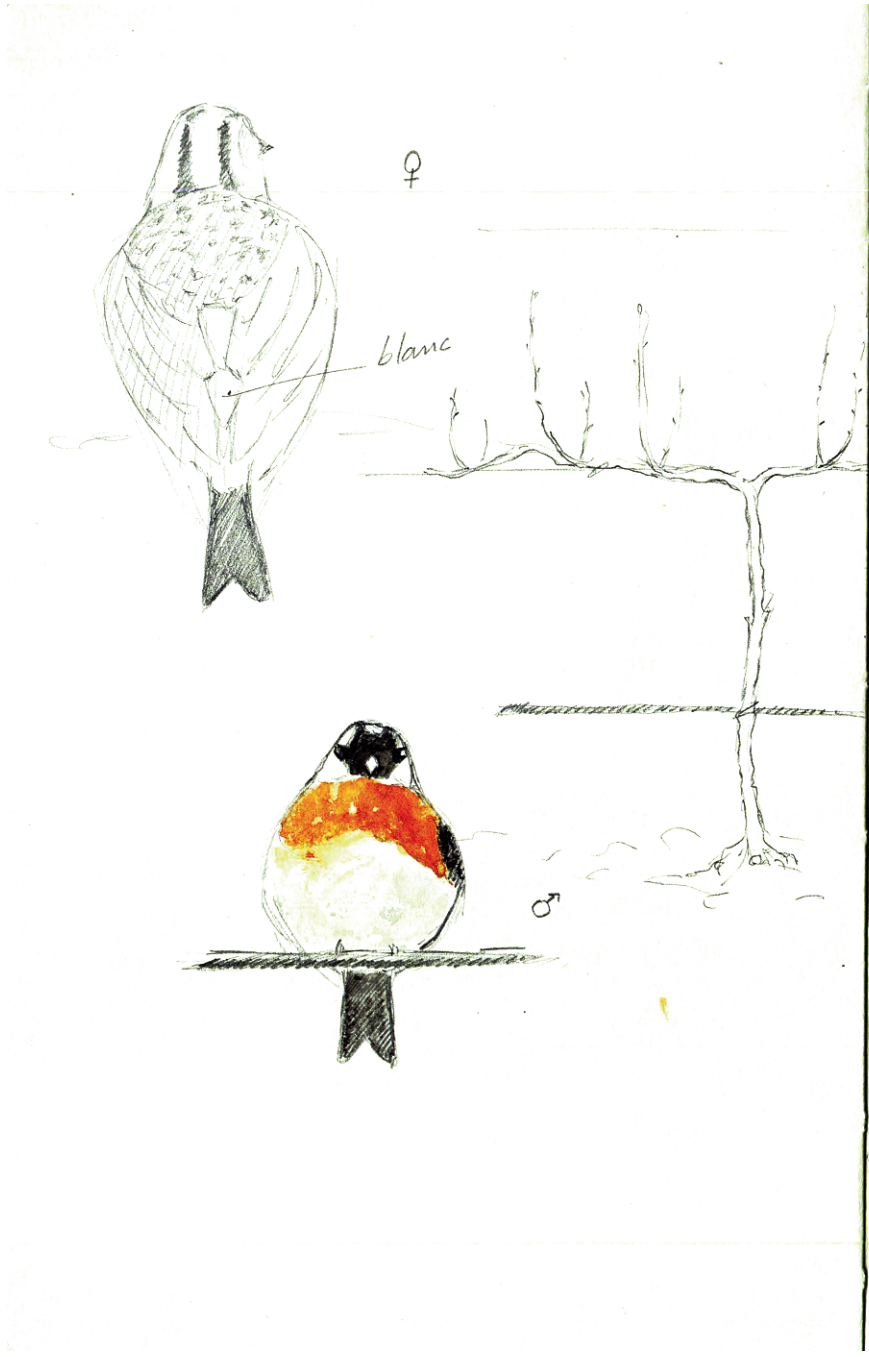



Vinyes de Mortix 03. Febrer 06  
*Fringilla montifringilla*

CATI

- Mallorca:* Sant Elm (Andratx). Vist un total de 7 ex. entre adults i polls volanders l'1-VI (NIC).  
*Menorca:* l'Argentina (Alaior). 1 ex. el 15-III (GRG).

***Serinus citrinella***. Verderol menut, llucareta (ME)

*Estatus:* accidental. *Selecció:* tots els registres rebuts.

Cap registre rebut. Espècie sotmesa a homologació pel Comitè de Rareses.

***Carduelis chloris***. Verderol

*Estatus:* sedentari abundant (MA-EI-FO) i moderat (ME). Hivernant abundant (MA) i moderat (ME). Migrant abundant (MA) i moderat (ME). *Selecció:* reproducció.

*Mallorca:* Sant Elm (Andratx). Vists un total de 30 ex. entre adults i polls volanders el 4-V (NIC).

*Sa Dragonera:* pas postnupcial, primer exemplar l'1-X; el nombre de captures ha estat alt: 53 fins al 14-XI, i s'aprecia una entrada de migrants a finals d'octubre i els primers 10 dies de novembre; es tracta d'individus amb alt nivell de greix (BON).

***Carduelis carduelis***. Cadenera

*Estatus:* sedentari abundant. Hivernant abundant (MA-EI) i moderat (ME). Migrant abundant (MA-EI) i moderat (ME). *Selecció:* reproducció i dades d'interès.

*Mallorca:* port des Canonge (Banyalbufar). Observacio de nius amb polls el 9-V (NIC).

Cúber (Escorca). Vists adults engreixant polls volanders el 9-VII (NIC).

***Carduelis spinus***. Lleonet, lugru (ME), llogaret (EI)

*Estatus:* hivernant moderat (MA-EI) i escàs (ME-FO). Migrant moderat (MA-EI) i escàs (ME). Cria accidental (MA). *Selecció:* fenologia.

*Mallorca:* una hivernada molt potent. Pas prenupcial, darrer registre el 8-IV amb 15 ex. menjant llavors d'*Ulmus* sp a l'UIB (Palma) (FIO). Un màxim de 150 ex. el 19-III a Mortitx (Escorca) (RES).

*Sa Dragonera:* prenupcial, primer ex. el 7-XI al coll des Vent (Calvià) (SUN). prenupcial, 2 ex. el 18-IV (GON, AMN), i 1 mascle juvenil anellat el 19-IV (GON).

*Menorca:* l'Argentina (Alaior). 300 ex. el 15-II (GRG, ESC, MEN). Albufera des Grau (Maó). Observat de principi d'any fins el 22-II i a partir del 20-X, amb un màxim de 50 ex. el 14-XI (GRI, PNAG).

Na Vermella (Maó). 1 ex. del 6-III al 12-III (JUL).

*Illa de l'Aire:* (Sant Lluís). 1 ex. anellat l'1-V (GCI, BEC).

*Eivissa:* prenupcial, darrer ex. el 13-III a Sant Josep (NIC).

***Carduelis cannabina***. Passerell, llinguer (EI-FO)

*Estatus:* sedentari abundant i moderat (ME). Hivernant abundant (MA) i moderat (ME). Migrant abundant (MA) i moderat (ME). *Selecció:* reproducció.



Cap registre seleccionat.

***Carduelis flammea***. Passerell golanegre

*Estatus*: accidental. *Selecció*: tots els registres rebuts.

Cap registre rebut. Espècie sotmesa a homologació pel Comitè de Rareses.

***Loxia curvirostra***. Trencapinyons

*Estatus*: sedentari abundant (MA) i moderat (EI). Hivernant moderat (EI). Accidental (ME-FO). *Selecció*: reproducció, subespècies i tots els registres a ME-FO.

*Mallorca*: COFIB (Santa Eugenia). El 24-I s'han rebut els 2 primers pollets d'enguany, agafats a Portocolom (Felanitx) (com quasi sempre sense necessitat de fer-ho); encara tenen plomissó però ja comencen a volar, deuen tenir poc més de dues setmanes per la qual cosa degueren ecllosionar molt a prop del dia dels Reis (PAR).

Sant Elm (Andratx). Un màxim de 52 ex. i primers cants el 25-I.

Vists un total de 10 adults amb 5 polls volanders el 18-II (NIC).

Es Caló (Artà). 5 ex. i 1 juve. (pit retxat) menjant pinyons el 26-I (SUN).

S'Albufera. Enguany hi ha criat 1 colla (VIC, RID, PNAM).

Serra Llonga (Felanitx). 1 jove el 22-III (SUN).

Port des Canonge (Banyalbufar). Vists un total de 45 ex. entre adults i polls volanders el 9-V (NIC).

*Sa Dragonera*: 1 parella el 26-IX, i 1 mascle cantant del 4 al 10-X (GON).

*Eivissa*: cap Llentrisca (Sant Josep). S'observa 1 adult alimentant 2 juvenils a un pi el 15-VI (CAR).

***Bucanetes githagineus***. Pinsà trompeter

*Estatus*: accidental. *Selecció*: tots els registres rebuts.

Cap registre rebut. Espècie sotmesa a homologació pel Comitè de Rareses.

***Carpodacus erythrinus***. Pinsà carminat

*Estatus*: migrant rar (MA). Accidental (ME-EI-FO).

*Selecció*: tots els registres rebuts.

Cap registre rebut. Espècie sotmesa a homologació pel Comitè de Rareses.

***Coccothraustes coccothraustes***. Durbec, becgròs (ME)

*Estatus*: hivernant moderat (MA), escàs (ME) i rar (EI). Migrant escàs (MA-ME). Accidental (FO). *Selecció*: tots els registres rebuts.

*Mallorca*: pas prenupcial, vist fins al 6-IV amb 1 ex. a sa Calobra (Escorca) (GON), i un màxim de més de 60 ex. el 29-I a Mortitx. Aquest hivern ha estat bo per aquesta espècie (RES, VEN, QUI, JIM, TAP).

Pas postnupcial, primer ex. el 18-XI a Mortitx (RES).

*Sa Dragonera*: pas postnupcial, vist 1 ex. el 5-XI (BON, NIC).

*Menorca*: Binixems (Alaior). 100 ex. el 10-II (ESC).

L'Argentina (Alaior). 1 ex. el 3-IV (GRG), 10 ex. el 10-II (ESC).  
Albufera des Grau (Maó). Observat fins al 24-III (GRI, PNAG).

*Illa de l'Aire*: (Sant Lluís). 1 ex. anellat el 13-IV (ESC, VIL).

*Eivissa*: cala Gració (Sant Antoni). 4 ex. el 5-II (CAR).

***Plectrophenax nivalis***. Hortolà blanc, sit blanc (ME)

*Estatus*: accidental. *Selecció*: tots els registres rebuts.

Cap registre rebut. Espècie sotmesa a homologació pel Comitè de Rareses.

***Emberiza citrinella***. Hortolà groc, sit groc (ME)

*Estatus*: accidental (MA-ME-EI). *Selecció*: tots els registres rebuts.

Cap registre rebut. Espècie sotmesa a homologació pel Comitè de Rareses.

***Emberiza cirllus***. Sól-lera boscana (MA), sit de coll negre (ME), hortolà de coll negre (EI-FO). *Estatus*: sedentari moderat (MA-EI). Accidental (ME).

*Selecció*: reproducció i dades d'interès.

*Mallorca*: primers cants el 5-IV a la Vall d'Aran (Maria de la Salut) (SUN). Un màxim de més de 20 ex. el 19-III a Mortitx (Escorca) (RES).

Sant Elm (Andratx). Observació d'un niu amb 1 femella i 1 jove el 4-V (NIC).

*Menorca*: cala Pilar (Ciutadella). 1 ex. el 5-XI (PIO, SIL).

*Eivissa*: camí des Fornàs (Sant Josep). 1 mascle cantant el 29-IV (GAA).

***Emberiza cia***. Hortolà negre, sit negre (ME)

*Estatus*: accidental. *Selecció*: tots els registres rebuts.

Rebuts dos registres a Menorca, 1 ex. el 16-I a la cala de Sant Esteve (es Castell) i l'altre exemplar el 19-I a cala Tirant (es Mercadal), ambdós homologats pel Comitè de Rareses. El fet fa pensar que hi va haver una entrada d'hivernants a mitjans de gener almanco a Menorca. Vegeu-ne l'informe.

***Emberiza hortulana***. Hortolà

*Estatus*: migrant escàs (MA-ME) i moderat (EI-FO).

*Selecció*: fenologia.

*Sa Dragonera*: pas postnupcial, 1 mascle el 17 i 18-IX (BON, GON).

*Illa de l'Aire*: (Sant Lluís). 5 ex. anellats del 27 al 28-IV (ESC, PIO).

*Eivissa*: ses Salines (Sant Josep). El 25-IV s'observa 1 mascle (RAZ).

***Emberiza pusilla***. Hortolà petit, sit petit (ME)

*Estatus*: accidental. *Selecció*: tots els registres rebuts.

Cap registre rebut. Espècie sotmesa a homologació pel Comitè de Rareses.

***Emberiza aureola***. Hortolà caranegre

*Estatus*: accidental. *Selecció*: tots els registres rebuts.

Cap registre rebut. Espècie sotmesa a homologació pel Comitè de Rareses.

**Emberiza schoeniclus.** Hortolà de canyet

*Estatus:* estival (MA). Hivernant moderat (MA-EI) i escàs (ME). Migrant moderat (MA) i escàs (ME-EI). *Selecció:* reproducció, fenologia i subspècies.

*Mallorca:* s'Albufera. Enguany hi han criat un mínim de 9 colles (VIC, RID, PNAM).

Maria. 4 ex. el 8-I, és la primera vegada que els veig a zones de conreu sense a penes vegetació, allunyats de qualsevol zona humida (RES).

*Menorca:* Albufera des Grau (Maó). Observat fins al 3-III i a partir de l'1-XII (GRI, PNAG).

*Eivissa:* ses Salines (Sant Josep). 1 ex. el 6-XII (MAR).

Ses Feixes (Eivissa). 7 ex. el 24-XII (MAR).

**Emberiza melanocephala.** Hortolà capnegre

*Estatus:* accidental. *Selecció:* tots els registres rebuts.

Cap registre rebut. Espècie sotmesa a homologació pel Comitè de Rareses.

**Emberiza calandra.** Sól·lera, sùl·lera (ME)

*Estatus:* sedentari abundant (MA-ME-FO) i moderat (EI). Migrant escàs (FO).

*Selecció:* reproducció i dades d'interès.

*Mallorca:* Albufereta (Pollença). 150 ex. a la colgada el 13-IX (VIC).

*Sa Dragonera:* prenupcial, 1 ex. els dies 16-III i 12-V (GON, AMN).

LLISTA COMPLEMENTÀRIA

Espècies presents a les Balears d'origen natural desconegut. Selecció, tots els registres rebuts.

**Cygnus olor.** Cigne mut

Paleàrtic.

*Mallorca:* s'Albufera. 1 ex. el 20-I (VIC, PNAM).

**Anser cygnoides.** Oca cigne

Paleàrtic asiàtic oriental.

*Menorca:* port de Maó (Maó). 1 ex. el 27-III (GRG).

Primera vegada que publicam un registre d'aquesta espècie exòtica en llibertat a Balears.

**Anser anser.** Oca domestica

Paleàrtic.

*Mallorca:* torrent de Canyamel (Capdepera). Vists 20 ex. bords el 2-II (MMA).

**Cairina moschata.** Ànnera muda

Neotropical.

*Mallorca:* torrent de Canyamel (Capdepera). 20 ex. el 2-I (MMA).

Torrent de Sóller. 1 ex. el 22-I (FIO).

Golf de Son Muntaner (Palma). 1 ex. el 5-II (MUN).  
S'Albufera. 1 ex. entre els dies 25 i 28-IV (VIC, RID, PNAM).

***Callonetta leucophrys***. Ànnera acollarada

Neotropical.

*Mallorca*: s'Albufera. 1 femella l'1-V (VEN; VIC, RID, PNAM).

***Aix sponsa***. Ànnera de Carolina, àneda Carolina (ME).

Neàrtic.

*Menorca*: Albufera des Grau (Maó). 1 ex. des del 28-IX fins al 9-XI, quan es troba acabat d'atropellar, s'envia mostra per a l'anàlisi d'influenza aviària i dona negatiu (GRI, PNAG).

***Aix galericulata***. Ànnera mandarina, aneda mandarina (ME)

Paleàrtic oriental.

*Mallorca*: golf de Son Muntaner (Palma). Vist 1 mascle del 15-I a l'1-XI (MAC; BAZ).

Mondragó (Santanyí). 6 ex. el 18-I a s'Amarador (GAA).

*Menorca*: Albufera des Grau (Maó). 1 femella pasturant dins el camp de fútbol des Grau el 16-X (GRI, PNAG).

***Alopochen aegyptiaca***. Oca egípcia

Afrotropical. Cria accidental el 2004 (MA).

*Mallorca*: s'Albufera. 1 ex. els dies 16 i 17-IX (VIC, RID, PNAM).

Bassa de Son Ferriol (Palma). 1 ex. el 24-V i 24-VII (VEN).

***Anas bahamensis***. Ànnera de les Bahames

Neotropical.

*Menorca*: Albufera des Grau (Maó). 1 ex. el 9-III i del 8 al 14-IX (GRI, PNAG).

Addaia (es Mercadal). 1 ex. el 31-X (GRI, PNAG).

***Anas platyrhynchos***. Capblau, collblau (ME), collverd (EI)

Holàrtic.

*Mallorca*: port de Andratx. 1 femella amb 10 pollets el 13-IV al torrent des Salnet (NIC).

***Oxyura leucocephala***. Ànnera capblanca

Paleàrtic. *Estatus*: introduïda a s'Albufera de Mallorca el 1993, 95 i 04, hi crià el 1996, 98, 99, 00 i 2001.

*Mallorca*: s'Albufera. S'observa 1 mascle durant tot l'any exceptuant el període comprès entre el 6-VI i el 12-IX (VIC, RID, PNAM).

***Threskiornis aethiopicus***. Ibis sagrat

Afrotropical.

*Mallorca*: Son Navata (Felanitx). 1 ex. el 14-I (ROG).

Palma. 1 ex. el 30-XI al prat de Sant Jordi, i el 18-XII a la costa de Ciutat Jardí (VEN).

*Menorca:* Sant Ramón (Maó). 1 ex. del 19-II al 6-III (JUL, CAS).  
Sant Simó (Maó). 1 ex. el 20-II (GRG).  
Albufera des Grau (Maó). 1 ex. el 16-III i el 23-III (GRI, PNAG)  
Basses de Lluriac i Tirant (es Mercadal). 1 ex. el 26-III. Possiblement el mateix exemplar (PON).

És una espècie introduïda en diversos països europeus a partir d'escapaments de parcs zoològics des de 1980. A França, per exemple, actualment viuen en llibertat uns 3.000 exemplars dels quals menys d'un terç es reproduïxen; la cria s'ha constatat en cinc departaments.

A la seva àrea de distribució natural, aquesta espècie està reconeguda com a predador podent exercir un impacte negatiu sobre les colònies de reproducció d'altres espècies colonials. A França ja s'han observat varis casos de predació sobre colònies de xatracas *Sterna* sp. El gregarisme d'aquesta au augmenta el seu potencial impacte negatiu. És l'única espècie introduïda a Europa (a part de les cotorres que viuen a algunes ciutats) que presenta un gregarisme tan acusat; a França poden observar-se regularment estols de més de 100 exemplars). Les principals estratègies de control que s'han proposat per a desenvolupar a França han estat: limitar el desenvolupament espacial i numèric de l'espècie, augmentar el coneixement científic, regular els impactes reduint els efectius de l'espècie en determinades localitats i, si fos necessari, crear un programa d'eradicació. A Espanya, l'espècie encara no manté poblacions ni colònies reproductores prou grans com per a poder afectar de forma directa l'avifauna autòctona. Actualment aquesta espècie està en fase d'inici de la seva colonització i, potser ajudada per l'arribada d'exemplars de poblacions ja establertes al sud de França, podria arribar a convertir-se en un problema que encara som a temps de preveure i solucionar (FEN).

### ***Phasianus colchicus*.** Faisà

Paleàrtic asiàtic. *Estatus:* Sedentari (ME), rar (MA) i abundant (EI).

*Mallorca:* serra de na Burguesa, 1 parella el 2-II (MUN).  
Es Puig de Ros de Baix (Llucmajor). 1 mascle el 18-II (MUN).  
Campos. 1 femella el 23-II (GON).  
Manacor. 1 femella atropellada el 27-II a la ctra. d'Inca (MMA).  
Son Granada (Llucmajor). 3 mascles l'11-III. Vistes varies parelles criant el 14-IV (MUN).  
Son Real. 1 femella el 19-III (ALO).  
Albufereta (Pollença). 1 mascle el 9-VIII (RES).  
Es Capdellà (Calvià). 1 femella el 25-IX (NIC, ESU).

*Menorca:* na Vermella (Maó). 1 ex. del 21-II al 20-VI (JUL).  
Albufera des Grau (Maó). 1 femella vora sa gola des del 13-X fins a finals d'any (GRI, PNAG).

*Eivissa:* ses salines (Sant Josep). Als conreus s'observa 1 parella amb 11 polls el 31-V (MAR). 4 ex. alimentant-se de fruits a una figuera el 8-X (CAN, CAR).

*Formentera*: Can Marroig. 1 ex. el 23-I i trobat 1 mascle mort a un savinar (GRC).

La introducció està documentada des del segle XIV; actualment les seves poblacions depenen d'una gestió cinegètica.

***Aquila chrysaetos***. Àguila reial, àguila daurada (ME)

*Estatus*: accidental. Extingida com reproductora a la dècada de 1950 a Mallorca.

*Mallorca*: s'Albufera. 1 ex. amb dues corretges de falconer observat entre els dies 6-I i el 28-IV, i entre el 25-X i el 18-XI (QUI, VEN; MUN; VIC, RID, PNAM).

Albarca i s'Arenalet des Verger (Artà). 1 ex. el 24-III (ROI).

Penyal d'Honor (Bunyola). 1 immadur el 4-VII (VIC).

Canaleta de Massanella. 1 ex. el 29-VII (ALO).

***Geranoaetus melanoleucus***. Àguila mora

Neotropical.

*Mallorca*: Pollença: 1 ex. el 17-III a Cases Velles de Formentor (MMA, CAA).  
El mateix ex. vist amb corretges de falconer el 25 i 26-III a cap de Formentor (ALT; PAN).

Es Racó (Artà). 1 ex. el 9-V (SUN).

*Sa Dragonera*: vist 1 ex. el 29-X (BON).

***Pavo cristatus***. Indiot reial, paó reial (ME)

Paleàrtic asiàtic.

*Menorca*: Son Parc (es Mercadal). 30 ex. el 24-IX (GRG).

Egipte (Alaior). 24 ex. el 3-XII (JUL).

***Balearica regulorum***. Grua amb caperutxo

Afrotropical.

*Mallorca*: Palma. 2 ex. El 24-VII a la ctra. de Sineu (MUÑ), 2 ex. l'11-VIII al Prat de Sant Jordi (RES, VEN).

S'Albufera. Observat entre el 18-VIII i el 17-XII, amb un màxim de 2 ex. els dies 16 i 18-XI (VIC, RID, PNAM; RES).

***Nymphicus hollandicus***. Cacatua de les ninfes

Australasia.

*Mallorca*: Ciutat. 1 mascle el 5-IX, cridant damunt el terrat d'un edifici (ALO).

*Menorca*: l'Argentina (Alaior). 2 ex. el 3-IV (GRG).

***Nandayus nenday***. Cotorra de nandai

Neotropical.

*Mallorca*: Colònia de Sant Jordi (ses Salines). 2 ex. el 22-VII (MUN).

***Cyanoliseus patagonus***. Lloro de Patagònia

Neotropical.

*Mallorca:* Calvià. 2 ex. el 17-II a Can Ferrer (BAU). 6 ex. el 6-XII a sa Porrassa (MTT).  
S'Albufera. 1 ex. el 25-VI (VEN; VIC, RID, PNAM).

***Myiopsitta monachus***. Cotorra de cap gris  
Neotropical. Cria accidental (MA, ME), i en 1998 (EI).

*Mallorca:* Santa Ponça (Calvià). 12 ex. el 7-II arreglant nius al pinaret (NIC).  
Palma. 2 ex. el 17-II a la policlínica Miramar (PAR). 2 ex. el 10 i 13-IV a Son Pax (MMA). 8 ex. el 14-XII a la Vileta (LLA). 10 ex. el 21-XI a Can Tàpera (CAU). 3 ex. el 3-XII (ROG). 40 ex. el 18-XII a l'institut Guillem Sagrera (AVL).

***Psittacula krameri***. Cotorra de Kramer  
Afrotropical oriental.

*Mallorca:* Puigpunyent. 1 ex. el 5-II al poble (CAA, MMA).  
Son Pax (Palma). Vist des del 6-II fins al 5-VI amb un màxim de 3 ex. (CAA, MMA).  
Palma. 2 ex. el 13-II a s'Indioteria (BAZ).  
Santa Ponça (Calvià). 1 ex. el 7-II al pinaret amb les cotorres de cap gris (NIC).  
Castell de Bellver (Palma). 5 ex. l'1-IV (ALO).

***Lamprotornis purpureus***. Estornell metàl·lic  
Afrotropical.

*Mallorca:* Andratx. 1 ex. el 30-XI és capturat pel control d'exòtiques i entregat al Centre de Recuperació de Fauna Silvestre (COFIB) (MUN).  
*Eivissa:* Vila de Eivissa. 1 ex. l'1 i 8-III al parc de la Pau. Aquest exemplar és observat amb regularitat durant tot l'any a la zona (MAR).

***Acridotheres tristis***. Minà comú  
Paleàrtic sudoriental. Cria accidental el 2004 (MA).

*Mallorca:* Andratx. 2 ex. el 14-II (PAR). 3 ex. el 28-V al port (BAZ).  
Cala Llombards (Santanyi). Nova localitat de cria amb la trobada d'un poll caigut del niu a un fasser el 22-VIII (SAR).  
Aquesta espècie està sotmesa a control poblacional.

***Estrilda astrild***. Bec de corall  
Afrotropical. Cria el 2001 i 04 (MA).

*Mallorca:* s'Albufera. Màxims mensuals: 3 ex. el 5-IV, 6 ex. el 22-V, 7 ex. el 23-V, 2 ex. el 17-X, i 4 ex. el 9-XI (VIC, RID, PNAM).

***Amandava amandava***. Múnia roig  
Afrotropical.

*Mallorca:* Inca. Un grupet de bangalis el 25-III per la carretera de Sineu (CAV).  
Segona vegada que publicam una observació d'aquesta espècie exòtica d'Àfrica en llibertat a Balears.

## LLISTA DELS CODIS DELS COL·LABORADORS

En aquesta llista s'inclouen els codis emprats en el text per identificar cadascun dels 1) observadors i 2) institucions d'informació que han aportat registres de 2006 a l'Anuari.

### Observadors

<u>Codi</u>	<u>Nom i llinatges</u>	<u>Codi</u>	<u>Nom i llinatges</u>	<u>Codi</u>	<u>Nom i llinatges</u>
ADR	Jaume Adrover	ESA	Antoni Escandell	LOP	Carles López-Jurado
ALO	Guillem Alomar	ESC	Raül Escandell	LOE	Bernardo López-Pinto
ALT	Cristian R. Altaba	ESD	Emilio Escudero	LOU	Maite Louzao
ALF	Guillem Alcofea	ESU	Maria Jesús Escudero	LLA	Xavier Llabrés
ALV	Clemante Alvarez	FEN	Joan Carlos Fernández-Ordoñez	LLO	Pere Llobera
AMN	Eduardo Amengual	FER	Silvia Ferragut	MAC	Josep Manchado
AME	Josep Amengual	FRO	Adolfo Ferrero	MAN	Xavier Manzano
ARB	Patricia Arbona	FIO	Cristina Fiol	MAE	Guillem Martí
ARO	Silvia Arbona	FON	Antoni Fontanet	MAT	José Luis Martínez
ARE	Diego Arenas	GAU	Miquel Garau	MAR	Oliver Martínez
ART	Catalina Artigues	GAA	Luis Alberto García	MTT	Isabel Marto
ASN	Javier Asensio	GRC	David García	MMA	Rafel Mas
AVE	Sebastià Avellà	GCI	Ernest García	MAS	Xavier Mas
AVL	Xisco Avellà	GRR	Gregorio García	MAA	Joan Mas
BAU	Antoni Bauzà	GAC	José Manuel García	MAY	Joan Mayol
BAZ	Juan José Bazán	GRI	Óscar García	MAO	Martí Mayol
BEC	Pedro Bescós	GCA	Suni García	MCM	Miguel McMinn
BON	Jaume Bonnín	GAR	Pere J. Garcías	MEY	Uli Meyer
BOS	Pere Bosch	GRG	Emili Garriga	MEN	Xavier Méndez
BUS	Tomàs Busquets	GON	Joan Miquel González	MOL	Xavier Morell
CAM	Santiago Campos	GOR	Patxi Gordiola	MOO	Miquel Morlà
CAS	Maria Camps	GUA	Asumpta Gual	MRR	Antoni Morro
CAV	Jaume Canaves	GUI	Juan Guijarro	MUD	John Muddeman
CAN	David Cantalejo	HER	Victoria Heredero	MUN	Jordi Muntaner
CNT	Maria Cantallops	HOD	Paul & Steph Hodges	MUÑ	Antoni Muñoz
CAY	Xavier Canyelles	JAM	Damià Jaume	NEG	Nieves Negre
CAR	Josep Esteve Cardona	JAU	Pau Jaume	NIC	Steve Nicoll
CAA	Gemma Carrasco	JIM	Maribel Jiménez	ORT	Juan Carlos Ortega
CAT	Santiago Catchot	JIE	Ramon Jiménez	PAN	Gil Panadés
COL	Damià Coll	JUL	Lluc Julià	PAR	Luis Parpal
COS	Santiago Costa	LAG	Emilio Lago	PEE	Biel Perelló
CUA	Eduard Cuadrado	LAM	Germán Lama	PER	Juan M. Perez
DEL	Javier de la Puente	LAR	Ignacio Larrauri	PIC	Virginia Picorelli
DOM	Estrella Domínguez	LER	Maryse Lerouvillos	PIO	Alicia Pioli
DOR	Miquel Àngel Dora	LOZ	Paco López	PON	Antoni Pons
DUR	Gisela Duran			PNS	Barbara Pons



Codi	Nom i llinatges	Codi	Nom i llinatges	Codi	Nom i llinatges
POS	Samuel Pons	SAR	Sergio Sarmiento	TOE	Sebastià Torrens
QUI	Susana Quintanilla	SAS	Alfons Sastre	TOR	Lina Torres
RAZ	Alvaro Ramirez	SAV	John M. Saville	TRR	Xavier Torres
RAS	Jordi Ramis	SEA	Llorenç Serra	TRI	Rafel Triay
RAO	Jaume Ramon	SER	Biel Servera	TRU	Domingo Trujillo
RES	Maties Rebassa	SIL	Lluís Silva	TUR	Marta Tur
RID	Nick Riddiford	SOR	Pedro J. Soriano	VEN	Lalo Ventoso
ROG	Llorenç Roig	SUA	Manuel Suárez	VER	Miguel Vericad
ROI	Margalida Roig	SUN	Josep Sunyer	VIC	Pere Vicens
ROS	Francesca Rosselló	TAP	José Manuel Tapia	VIL	Antonio Vilches
SAL	Joan Salom	TEW	Evelyn Tewes	VLL	Mari Àngeles Villalonga
SAN	Carlos Sánchez	TOM	Pere Tomas	VIÑ	Mariana Viñas

### Institucions i altres

Codi Nom

---

COFIB	Centre de Recuperació de Fauna Silvestre de Mallorca: Luis Parpal.
PNAC	Parc Nacional Maritimoterrestre de l'arxipèlag de Cabrera: Pep Amengual, Sivia Arbona, Diego Arenas, Gabriel Coll, Toni Fiol, Antoni García, Juan Gijarro, Patxi Gordiola, Ignacio Larrauri, Paco López, Pere Llobera, Joan Mas, Juan M. Perez, Joan Salom, Biel Servera, Llorens Serra i Xavier Torres.
PNAG	Parc Natural de l'Albufera des Grau: Òscar Garcia.
PNAM	Parc Natural de s'Albufera de Mallorca: Pere Vicens, Nick Riddiford, Maties Rebassa i Lalo Ventoso.
PNSS	Parc Natural de ses Salines d'Eivissa i Formentera: Paula Goberna, Patricia Arbona i Nuria Valverde.
SEO	Sociedad Española de Ornitología (SEO/BirdLife)
SOM	Societat Ornitològica de Menorca

### BIBLIOGRAFIA

- AMENGUAL, E. 2006. *Campaña de anillamiento de aves durante la migración prenupcial en el Parc Natural de sa Dragonera. Año 2006*. GOB Mallorca. Informe inèdit.
- BONNIN, J. 2006. *Campaña d'anellament científic d'aus durant la migració prenupcial a Can Marroig 2006. Parc Natural de ses Salines d'Eivissa i Formentera*. Govern de les Illes Balears, GEN-GOB Eivissa. Informe inèdit.
- BONNIN, J. 2006b. *Campaña d'anellament científic d'aus durant la migració postnupcial al Parc Natural de sa Dragonera, 2006*. GOB Mallorca. Informe inèdit.
- VOOUS, K.H. 1977. *List of recent Holarctic Bird Species*. Ibis suppl., London.