

## REGISTRES ORNITOLÒGICS

Compilació: JOAN RIERA <sup>1</sup>,  
Juan Miguel GONZÁLEZ <sup>1</sup>, Carles LÓPEZ-JURADO <sup>1</sup>,  
Oliver MARTÍNEZ <sup>2</sup> i Joan Carles PALERM <sup>2</sup>

Les observacions d'aucells de Balears que publicam corresponen a l'any 2000, encara que també s'inclouen registres d'anys anteriors si l'interès ho justifica, tots ells són una selecció de les observacions que figuren a l'arxiu del GOB. També s'han consultat els arxius del Parc Nacional Maritimoterrestre de l'Arxipèlag de Cabrera, del Parc Natural de s'Albufera de Mallorca i de la Reserva Natural de ses Salines (Eivissa). Tenint en compte els punts següents:

— Els registres segueixen l'Ordre Sistemàtic de K.H. Voous (1978) «The list of Birds of the Western Palearctic»; les informacions sobre cada espècie s'agrupen per illes, a cada illa, els diferents registres s'han ordenat cronològicament.

— De cada observació es proporciona la informació següent:

**Nom científic.** Nom popular  
Estatus. Criteri de selecció:

Illat: localitat, nombre d'exemplars, data, comentaris observadors.

Comentaris dels editors

— Se n'exclouen les espècies considerades accidentals, divagants o rares a Mallorca i a Formentera, que apareixen en el capítol que porta per títol «Homologació de rareses ornitològiques a Mallorca i Formentera, Informe de 2000», aquestes observacions són revisades pel Comitè de Rareses.

— Es publiquen les dades segures sobre primers i darrers registres d'aus migrants, hivernants, grans concentracions d'una mateixa espècie, aus rares i escasses. En aquest darrer cas, no es publiquen si no van acompanyades d'una bona descripció de l'aucell i de les condicions en què va ser vist. No es publiquen determinats registres detallats de nidificació per motius conservacionistes.

— Els registres són publicats amb els seus respectius autors. Quan el nombre d'observadors és superior a tres, només se'n menciona el primer. Les observacions publicades han de consignar-se com a autor/autors, es recomana la següent manera: AUTOR/S a Riera, J. et al. 2001. «Registres Ornitològics». *Anuari Ornitològic de les Balears 2000*. Vol. 15. GOB. Palma.

— L'estatus a les Balears, figura a l'annex II. S'empren els conceptes següents:

**Sedentari:** població present tot l'any (nidificant).

**Estival:** població present sols en època de reproducció.

**Hivernant:** població present sols a l'hivern.

**Migrant:** població present sols en migracions pre i/o postnupcials.

<sup>1</sup> GOB Mallorca. C. de Can Verí, 1, 3r. 07001 Palma

<sup>2</sup> GEN GOB Eivissa. Apartat de correus 1.189, 07800 Eivissa

**Accidental:** espècie molt rara, allunyada de la seva àrea normal de distribució, migració o hivernada.

**Divagant:** espècie que apareix extralimitant el seu àmbit geogràfic de presència habitual.

**Falta informació o ?:** estatus dubtós.

— El criteri de selecció dels registres apareix a cada espècie a continuació de l'estatus, i s'especifica breument el criteri seguit per a la publicació de les observacions rebudes. D'aquesta manera es pretén informar el lector sobre quins són els registres que s'han publicat de cada aucell.

— En el cas de les espècies presents a les Balears d'origen natural des-

conegut figuren a la llista complementària. S'indica de quina regió és originària.

— Com al darrer any, els dibuixos que il·lustren aquest capítol són d'Ulf Meyer, un apassionat ornitòleg que passa algunes temporades a Formentera, són reproduccions del seu quadern de camp amb les seves anotacions en alemany.

— Amb la finalitat de posar-nos al dia amb els canvis taxonòmics, us comunicam que, a partir d'aquest Anuari, reservarem la denominació de capsigrany reial ibèric *Lanius meridionalis* per al capsigrany reial (abans *L. excubitor meridionalis*) la distribució del qual es corresponde amb la península Ibèrica, sud de França i Balears.

## LLISTA SISTEMÀTICA D'OBSERVACIONS CORRESPONENTS A 2000

***Gavia stellata.*** Cabussó petit, calàbria petita (ME)

Accidental. *Selecció:* tots els registres rebuts.

Vegeu l'informe del Comitè de Rareses a Mallorca i Formentera.

***Gavia arctica.*** Cabussó, calàbria agulla (ME)

Accidental. *Selecció:* tots els registres rebuts.

Vegeu l'informe del Comitè de Rareses a Mallorca i Formentera.

***Gavia immer.*** Cabussó gros, calàbria grossa (ME)

Accidental. *Selecció:* tots els registres rebuts.

Vegeu l'informe del Comitè de Rareses a Mallorca i Formentera.

***Tachybaptus ruficollis.*** Setmesó, soterí petit (ME)

Sedentari moderat (MA) i escàs (ME). Hivernant escàs (MA-ME). Migrant escàs (EI). Accidental (FO). Falta informació.

*Selecció:* reproducció i dades d'interès.

*Mallorca:* s'Albufera. Present tot l'any. Observació de polls entre el 14-IV i el 17-VIII. Estimació hivernal de 300 ex. el 14-I (VIC, STA, PNA).

Maristany (Alcúdia). Present tot l'any. Canta des del 27-II. Se n'observen 6 d'adults, 2 de joves i 3 polls el 22-V. 1 ex. en plomatge d'estiu el 14-XII. Màxims mensuals (ad. i jov.) (RIE):

Dates:	<u>14-I</u>	<u>27-II</u>	<u>III</u>	<u>15-IV</u>	<u>22-V</u>	<u>VI</u>	<u>VII</u>	<u>17-VIII</u>	<u>24-IX</u>	<u>X</u>	<u>27-XI</u>	<u>14-XII</u>
Ex.:	7	2		2	8			13	18		8	7

Albufereta (Pollença). Prenupcial, 1 ex. el 14-I (RIE, RES, SUN, MUN). Postnupcial, present del 30-VII a final d'any amb un màxim de 4 ex. el 28-X (RIE, SAS, MOR, CRE).

Son Navata (Felanitx). Present tot l'any. N'an nidificat 5 colles. Observacions de polls entre el 29-V i el 14-VIII. Màxims mensuals (RIE, ADR, SAS).

Dates:	8-I	14-II	11-III	8-IV	29-V	11-VI	23-VII	26-VIII	30-IX	5-X	23-XI	16-XII
Ex.:	4	3	3	10	18	14	33	36	34	31	21	14

Estany de Cala Murada (Manacor), 1 ex. el 17-I (RIE).

Golf de Santa Ponça II (Calvià). Se'n veu un niu amb ous el 15-V (MUN).

Depuradora d'Ariany, 2 adults i 1 poll el 5-VII. Nova localitat de nidificació (RIE).

Basses de Sa Teulera (Petra). Present tot l'any. 6 colles amb polls el 8-VII (RIE).

Torrent de Canyamel (Capdepera). 2 ad el 19-VI, possibles reproductors (RIE).

Depuradora de Binissalem, 18 adults i 2 llocades de 2 polls el 18-VIII; 6 adults, 5 joves i 1 poll el 16-IX; 14 ex. el 18-XII. Nova localitat de nidificació (RIE).

Golf de Son Muntaner (Palma). 3 adults i 1 poll el 29-X, nova localitat de nidificació (MUN, MAY).

Bassa de Son Reus (Palma). Vist del 3-XI a l'1-XII, amb un màxim de 3 ex. el 8-XI (RIE, ADR).

*Eivissa:* bassa de sa Rota (Santa Eulària), 1 ex. el 28-X (CAR).

***Podiceps cristatus***. Soterí gros  
Hivernant rar (MA-ME). Accidental (EI).

*Selecció:* tots els registres rebuts.

*Mallorca:* s'Albufera. Darrer prenupcial el 7-III, amb un màxim de 4 ex. el 21-I. Primer postnupcial el 29-VIII, amb un màxim de 3 ex. el 9-X (VIC, STA, PNA; HEA, RES).

Portocolom (Felanitx). 1 ex. vist del 23 al 29-I (ADR, RAO; VIC).

Badia d'Alcúdia, 1 ex. des de gener fins el 17-II (HEA, STA).

Port de Palma, 2 ex. el 2-I (GON, RES, SUN, SUA).

Albufereta (Pollença), 1 ex. el 28-X (SAS, RIE, MOR, CRE).

***Podiceps grisegena***. Soterí gris

Accidental. *Selecció:* tots els registres rebuts.

Vegeu l'informe del Comitè de Rareses a Mallorca i Formentera.

***Podiceps auritus***. Soterí de coll blanc, soterí orellut (ME)

Accidental. *Selecció:* tots els registres rebuts.

Vegeu l'informe del Comitè de Rareses a Mallorca i Formentera.

**Podiceps nigricollis.** Soterí, soterí collnegre (ME), cabussonero (FO)  
Estival no reproductor (FO). Hivernant abundant (FO) i escàs (MA-ME-EI). Migrant  
escàs (MA-ME-EI).

*Selecció:* màxims mensuals i fenologia.

*Mallorca:* s'Albufera. Darrer ex. primaveral el 30-IV. Tardor, primer arribada d'1  
ex. el 4-VIII\*. Màxims mensuals (VIC, STA, PNA, HEA, STA;  
RES).

Dates:	<u>19-I</u>	<u>II</u>	<u>8-III</u>	<u>IV</u>	<u>V</u>	<u>VI</u>	<u>VII</u>	<u>4-VIII*</u>	<u>8-IX</u>	<u>22-X</u>	<u>21-XI</u>	<u>XII</u>
Ex.:	10	3	2	2				1	2	2	4	2

Badia d'Alcúdia, 2 ex. de l'1 al 5-I (HEA, STA; RES).

Portocolom (Felanitx). 2 ex. del 24-I al 28-II (ADR, RAO).

Salobrar de Campos. Tardor, 4 ex. el 30-IX, 8 ex. el 9 i 10-X, i 2 ex.  
del 31-X al 12-XI (RIE, ADR; HEA, STA).

Maristany (Alcúdia), 3 ex. el 27-XI (RIE).

*Eivissa:* ses Salines (Sant Josep), als estanys des Codolar i Sal Rossa, primer  
registre postnupcial el 13-VIII amb 1 ex.. Màxims mensuals  
(MAR, MON, PAL, CAR, GCI, GAL, MRI, TOR, MAI, EST,  
PRA).

Dates:	<u>16-I</u>	<u>II</u>	<u>III</u>	<u>IV</u>	<u>V</u>	<u>VI</u>	<u>VII</u>	<u>13-VIII</u>	<u>17-IX</u>	<u>29-X</u>	<u>25-XI</u>	<u>16-XII</u>
Ex.:	19							1	12	25	35	34

Bassa de regadiu de sa Rota (Sta. Eulària), 2 ex. el 15-I (MON) i 9 ex.  
el 8 i 24-XII (CAR, MAR).

*Formentera:* estany Pudent. 950 ex. el 23-I (PRA, MAR, REQ, COS). Almenys  
100 ex. l'11-IX (MEY). 940 ex. el 17-X (MAR, GRC, TOR,  
ARB).

Estany des Peix, 2 ex. el 23-I (PARA, MAR, REQ, COS).

**Calonectris diomedea.** Virot (MA), baldritja grossa (ME), baldritja (EI-FO)  
Estival abundant (ME-FO) i moderat (MA-EI). Hivernant escàs.

*Selecció:* reproducció, fenologia i màxims mensuals.

*Mallorca:* badia de Palma, 15 ex. el 23-III (RES).

**Puffinus gravis.** Baldritja capnegra

Accidental. *Selecció:* tots els registres rebuts.

Vegeu l'informe del Comitè de Rareses a Mallorca i Formentera.

**Puffinus yelkouan.** Baldritja mediterrània

Hivernant i migrant rar. *Selecció:* tots els registres rebuts.

Cap registre rebut.

**Puffinus mauretanicus.** Baldritja (MA), baldritja petita (ME), virot (EI-FO)  
Estival abundant (EI-FO) i moderat (MA-ME). Hivernant escàs (EI).



*Selecció:* reproducció, fenologia i dades d'interès.

*Mallorca:* cap de ses Salines, 2.000 ex. el 9-II, 140 ex. el 23-V, 10 ex. el 4-X (HEA, STA).

Santa Ponça (Calvià), 38 ex. l'11-VI, 52 ex. el 6-IX, 159 ex. el 22-IX, 500 ex. el 27-IX i 5-X, 300 ex. el 6-X (HEA, STA).

Alcúdia, 8 ex. el 13-X (HEA, STA).

*Cabrera:* 300 ex. l'11-III a l'O de na Foradada (LAR, MAT, PNC). Al freu, una concentració de 70 ex. el 5-X (MAG, GRE).

*Formentera:* la Mola, primeres escoltes el 15-IX (GRC, CAB, GCA).

*S'Espardell:* 4 ex. el 21-XII capturats per a anellament (PAL, MAR, GRC).

***Hydrobates pelagicus.*** Noneta (MA), marineret (ME), paio (EI), fumarell (FO).

Sedentari abundant (EI-FO), moderat (MA), i ME?. Estival escàs (ME-FO). En falta informació. *Selecció:* reproducció i fenologia.

Cap registre seleccionat.

***Oceanodroma monorhis.*** Petrell de Swinhoe

Divagant. *Selecció:* tots els registres rebuts.

Vegeu l'informe del Comitè de Rareses a Mallorca i Formentera.

***Morus bassanus.*** Soteler (MA-FO), mascarell (ME), boix (EI)

Hivernant escàs (MA-ME-FO) i moderat (EI). Migrant escàs.

*Selecció:* fenologia, màxims mensuals i dades d'interès.

*Mallorca:* Badia d'Alcúdia, 3 ex. l'1-I, 1 ex. el 17-II (VIC, STA, PNA).

Cap de ses Salines, 3 ex. el 8-I (GON). 1 adult el 9-II, 1 adult i 1 jove l'11-II i 15-IV, 1 adult el 30-XII (HEA, STA).

Portocolom (Felanitx), 1 adult el 28-II (ADR).

Sa Costera (Escorca), 1 ex. el 5-XI (RIE).

*Cabrera:* 1 ex. el 22-I (MAS, TOE, PNC).

*Eivissa:* ses Salines (Sant Josep), als illots des Freus, 11 ex. el 23-I i la primera observació postnupcial de 4 ex. (3 adults i 1 immadur) el 31-X (MAR, REQ, PRA, TUR).

Ses Salines (Sant Josep), 2 ex. el 6-Í a la platja des Codolar (MAR).

Sant Joan, 6 ex. el 17-XII (4 d'ells immadurs i 2 adults) als esculls de ses Formigues (MAR, TUR, IZQ).

*Sa Conillera:* (Sant. Josep), darrera observació prenupcial d'1 adult l'1-V (PAL, MAR).

*S'Espalmador:* primera observació postnupcial d'1 ex. el 29-X (GRC, ARB).

***Phalacrocorax carbo.*** Corpetassa (MA), corb marí gros (ME-EI-FO)

Migrant moderat (ME), i escàs (MA). Hivernant moderat (MA-ME-FO) i escàs (EI). *Selecció:* fenologia i màxims mensuals.

*Mallorca:* s'Albufera. Prenupcial, present fins el 6-VI amb 1 ex.. Tres observacions d'1 ex. del 19 al 29-VI. Postnupcial, primer ex. el 4-VIII(\*).



Foto 1. Corb marí gros *Phalacrocorax carbo*, trobat mort el 29 de desembre del 2000 per col·lisió amb estesa elèctrica dins de la Reserva Natural de ses Salines a Eivissa.  
Foto: Oliver Martínez.

Màxims mensuals (VIC, STG, PNA, RES, HEA). A desembre dos ex. marcats amb anelles de Holanda i Dinamarca (HEA, STA).

Dates:	<u>16-I</u>	<u>21-II</u>	<u>17-III</u>	<u>4-IV</u>	<u>8-V</u>	<u>VI</u>	<u>VII</u>	<u>4-VIII*</u>	<u>IX</u>	<u>23-X</u>	<u>23-XI</u>	<u>25-XII</u>
Ex.:	149	78	51	10	3	1		1	1	26	126	123

Badia de Palma. 10 ex. el 20-II un d'ells adult posat enmig d'una colònia de corbs marins, al cap Enderrocat, i el dia 24-II hi seguia estant (MUN). Darrer prenupcial, el 7-IV amb 2 ex. de la ssp *sinensis*. Primera postnupcial el 3-X amb 1 ex. (RIE). Màxims mensuals, 31 ex. a gener, 7 ex. a novembre i desembre (SAS).

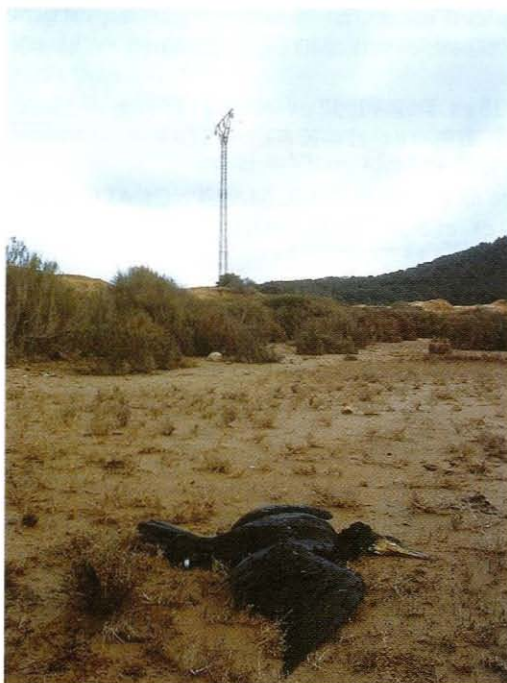
Albufereta, darrer el 22-V amb 1 ex.. Màxims mensuals (RIE, SAS, MOR, CRE, MUN, RES, SUN, HEA, STA).

Dates:	<u>14-I</u>	<u>27-II</u>	<u>4-III</u>	<u>14-IV</u>	<u>13-V</u>	<u>VI</u>	<u>VII</u>	<u>VIII</u>	<u>IX</u>	<u>28-X</u>	<u>27-XI</u>	<u>14-XII</u>
Ex.:	9	23	13	3	2					2	8	10

Maristany (Alcúdia), 9 ex. el 14-I, 8 ex. el 27-II ( 3 de la ssp *sinensis* en plomatge d'estiu), 2 ex. el 24-XII (RIE).

Badia de Pollença. Màxims mensuals, 18 ex. el 14-I i 14-XII (RIE, RES, SUN, MUN).

Son Navata (Felanitx), 1 ex. l'11-III, i 2 ex. l'11-XII (RIE, GAR).

Bassa de Son Reus (Palma), 1 ex el 7-XI (ADR, RIE).

*Cabrera:* darrer registre primaveral el 18-V amb diversos ex.(HEA, STA). Tardor, un esbart de 28 ex. el 27-X (GON).

*Eivissa:* ses Salines (Sant Josep). Màxima concentració invernal de 47 ex. l'1-I (MAR). Darrer registre prenupcial 1 ex. el 16-IV (PAL, TUR, MAR). Primer registre postnupcial d'1 ex. el 25-X (MAR). 22 ex. el 25-XI (EST, MAR, MAI, PRA, CAR). Als estanys de Sal Rossa, 1 ex. adult anellat com a poll l'any 1987 a Dinamarca trobat mort baix d'una estesa elèctrica el 29-XII (vegeu-ne foto 1)(MAR, TUR, RNS).

Port d'Eivissa, 4 ex. el 15-I (MAR).

Badia de Portmany, 4 ex. el 15-I (PRA, CAR).

*Formentera:* estany Pudent, 1 ex. el 3-I (MEY).

Estany des Peix, 5 ex. el 10-II, 3 ex. el 2-V (COS).

Estanyets, 5 ex. el 27-II (MEY).

***Phalacrocorax aristotelis***. Corb marí

Sedentari abundant (ME-EI-FO), i moderat (MA).

*Selecció:* reproducció i màxims mensuals.

*Mallorca:* Lluçmajor. A cap Enderrocà: 15 nius, un d'ells amb 3 polls el 22-I (SUN), i 12 nius segurs el 23-II (RES). A cap Alt, 4 parelles criant el 8-II. A cap Blanc, 6 parelles ajagades, un d'ells amb polls, i 2 nius mes, un d'ells amb 2 polls a l'oest del cap Blanc (MUN).

Badia de Palma, màxims mensuals, 14 ex. a gener, 26 el 10-II, 13 ex. a octubre, 19 ex. a novembre (SAS; ROG).

*Cabrera:* 150 ex. el 10-III al E de l'illot Pla (LAR, LLO, PNC).

*Eivissa:* illot Malví Gros, se'n comprova la nidificació amb la troballa de 6 parelles el 18-III (MON).

*S'Espardell:* 3 nius amb ous el 15-XII (GRC, MCM).

***Botaurus stellaris***. Queca, bitó (ME)

Sedentari rar (MA). Migrant rar (MA-ME). Accidental (EI-FO).

*Selecció:* tots els registres rebuts.

*Mallorca:* s'Albufera. Registres hivernals d'1 ex. el 27-I, 10-XI i 17-XII. S'hi detecta regularment des del 7-III, quan s'escolta el primer ex. cantant, fins el 8-V, amb un mínim de 5 mascles territorials (VIC, STA, PNA).

Porreres, se'n troba 1 ex. dèbil en una horta el 22-III i es recupera a Son Reus (RES).

***Ixobrychus minutus***. Quequí, suís (ME)

Estival escas (MA),(ME?-EI?). Hivernant rar (MA). Migrant escàs. Accidental (FO).

Falta informació.

*Selecció:* reproducció, fenologia, dades d'interès i tots els registres a FO.

*Mallorca:* s'Albufera. Present tot l'any. Canta des del 13-III i els primers polls es veuen l'11-V (VIC, STA, PNA).

Pla de Sant Jordi (Palma), 1 adult el 26-V (RIE).

*Eivissa:* ses Feixes de Talamanca (Eivissa), 3 ex. el 5-IX (MAR).

***Nycticorax nycticorax.*** Orval, martinet (EI)

Sedentari escàs (MA). Estival escàs no reproductor (ME). Migrant moderat (MA-ME) i escàs (EI-FO). Hivernant escàs (MA).

*Selecció:* reproducció i fenologia.

*Mallorca:* s'Albufera. Present tot l'any. S'estima que han nidificat de 80 a 90 colles. Conductes nupcials des del 3-III, construcció de nius des del 9-III i observació de joves des del 13-IV (VIC, STA, PNA).

Albufereta (Pollença). Màxims mensuals a un dormidor (RES, RIE, ADR).

Dates: 14-I 27-II III 15-IV 22-V 9-VI 9-VII 17-VIII IX X XI XII  
Ex.: 2 1 3 7 1 13 6 11

Son Navata (Felanitx), 1 d'immadur el 7-VII (RIE, ADR).

Gola del port de Pollença. 1 ex. el 27-XI (RIE).

*Cabrera:* escoltes a l'horabaixa d'1 ex. el 27-IX (GON).

*Dragonera:* 1 ex. el 7-X (GON).

*Menorca:* Son Rossó (Ciutadella), se'n troba 1 ex. mort el 4-VII (CAP).

*Eivissa:* ses Salines (Sant Josep), 1 d'immadur el 17-XI (TUR, MAR).

Santa Gertrudis (Santa Eulària), 2 d'immadurs el 7-X (MAR).

*Formentera:* platja d'Illetes, 3 d'immadurs el 20-IV (REQ, MAR, GCI, PAL, EGU).

***Ardeola ralloides.*** Toret

Estival rar (MA). Migrant escàs (MA-ME-EI) i rar (FO).

*Selecció:* tots els registres rebuts.

*Mallorca:* s'Albufera. Observacions regulars entre el 8-IV i el 9-X. Població nidificant formada per 4-5 colles. Construcció de nius des del 22-V, observació d'ous des del 12-VI i de joves des del 6-VII. Màxims mensuals (VIC, STA, PNA, HEA, RES, LOP).

Dates: I II III 27-IV V VI VII 13-VIII IX 9-X\* XI XII  
Ex.: 9 8 5 5 13 4 1

Salobrar de Campos. 1 ex. el 28-IV (RIE).

Punta de ses Coves Blanques (Pollença), un esbart de 7 ex. volant arran de mar el 19-VIII (ALO).

Cala sa Nau (Felanitx), un esbart de 19 ex. el 23-VIII (ADR).

*Eivissa:* ses Salines (Sant Josep), 1 ex. el 7-V amb plomatge d'hivern (GAA).

*Formentera*: platja de Mitjorn, 4 ex. el 22-IV (3 d'immadurs i 1 d'adult)(MAR, PAL, TUR, REQ, IZQ, EGU).

**Bubulcus ibis.** Esplugabous

Estival rar (MA). Hivernant moderat (MA), i escàs (ME-EI-FO). Migrant moderat (MA), i escàs (EI). Accidental (FO). Cria accidental 1997 (FO).

*Selecció*: reproducció, màxims mensuals i tots els registres a FO.

*Mallorca*: s'Albufera. Present tot l'any. Població nidificant formada per 12-15 colles. Construcció de nius des del 27-IV, observacions d'ous des del 12-VI i de joves des del 6-VII. Màxims mensuals (VIC, STA, PNA, HEA).

Dates: 14-I 1-II III IV 19-V 6-VI 13-VII 30-VIII 7-IX 21-X 24-XI XII  
Ex.: 255 300 + 200 12 22 36 154 209 370 531 +

Albufereta (Pollença). Màxims mensuals (RES, RIE, SAS, MOR, CRE, ADR, SUN, MUN, MAZ).

Dates: 14-I 27-II 22-III 15-IV V VI VII 17-VIII 24-IX 27-X 27-XI 14-XII  
Ex.: 5 4 10 1 1 5 71 16 18

Pla de Sant Jordi (Palma). Darrera prenupcial el 2-V, i primera postnupcial el 19-VII. Màxims mensuals (RIE, SUA, SAS).

Dates: 23-I 8-II 25-III 7-IV 2-V VI 19-VII 11-VIII 22-IX 14-X 23-XI 15-XII  
Ex.: 8 12 17 15 6 5 14 32 123 91 82

Salobrar de Campos. Darrer registre prenupcial el 20-III, i primera postnupcial el 15-IX amb 1 ex.. Màxims mensuals (RIE, GAR, ADR).

Dates: 6-I 20-II 20-III IV V VI VII VIII 30-IX 27-X 12-XI 31-XII  
Ex.: 5 4 4 3 14 14 15

Illeta d'Alcanada (Alcúdia). 8 ex. el 23-III (ALO).

Son Navata (Felanitx), 1 jove l'11-VII (RIE).

Sa Pobla, 52 ex. el 9-VIII (ROG).

Depuradora d'Inca, 4 ex. el 26-VIII (SAS, MOR, RIE).

*Menorca*: basses de Lluriac (es Mercadal), 10 ex. el 4-I (CAP).

Son Bou (Alaior), 7 ex. el 4-I (CAP).

Canal dels Horts (Ciutadella), 1 ex. el 12-IV (TRY).

*Eivissa*: ses Salines (Sant Josep), als estanys des Codolar, 2 ex. el 6-I(MAR).  
Primera observació postnupcial el 27-VIII 1 ex. (GAA).

Sant Jordi (Sant Josep), 6 ex. el 27-I (GAA), i 12 ex. el 31-III menjant junt amb bestiar a camps de conreu (MAR, GAA).

Ses Feixes (Eivissa). 12 ex. el 10-II (PRA, MAI) i 7 ex. el 8-III (PAL).  
12 ex. el 2-XII en un dormidor, aquest grup hi és present durant tot  
el mes de desembre (MAR).

Rodalies de la ciutat d'Eivissa, 4 ex. el 16-III (ESP).

*Formentera*: Estany Pudent, primera observació postnupcial d'1 ex. l'11-IX (GRC,  
GCA, MEY).

Sant Francesc, 1 ex. el 18-X (GRC), i 6 ex. el 15-XII (GRC, ARB,  
MCM).

Sant Ferran, el 12-XII, vist 6 ex., i 3 ex. al pou d'en Plater. Continua  
igual durant el mes de gener. A la vista dels darrers resultats l'esta-  
tus a Formentera hauria de ser d'hivernant escàs (COS).

***Egretta garzetta***. Agró blanc, garseta blanca (EI)

Estival escàs (MA), i no reproductor (ME-EI-FO). Hivernant moderat (MA-ME-EI)  
i escàs (FO). Migrant moderat.

*Selecció*: reproducció, fenologia i màxims mensuals.

*Mallorca*: s'Albufera. Present tot l'any. Població nidificant formada per 30-35 colles.  
Construcció de nius des del 13-IV. Observació d'ous des del 20-IV,  
de polls des del 22-V i de joves des del 12-VI. Màxims mensuals  
(VIC, STA, PNA, HEA).

Dates: 14-I II III 11-IV 12-V 23-VI 13-VII 10-VIII 7-IX 4-X 7-XI XII  
Ex.: 223 + + 115 76 81 116 400 326 240 150 +

Salobrar de Campos. Darrer registre prenupcial l'1-V, i primer post-  
nupcial el 21-VII amb 3 ex.. Màxims mensuals (GON, RIE, ADR,  
SAS, GRA, OBR).

Dates: 6-I 5-II 31-III 21-IV 1-V VI 25-VII 30-VIII 30-IX 10-X 8-XI XII  
Ex.: 4 1 22 23 1 4 13 16 11 11 5

Albufereta (Pollença). Present tot l'any. Màxims mensuals (RIE,  
ADR, RES, SUN, MUN, SAS, MOR, CRE, HEA, STA).

Dates: 14-I 27-II 11-III 15-IV 22-V 13-VI 9-VII 17-VIII 24-IX 28-X 27-XI 24-XII  
Ex.: 6 15 31 21 6 14 3 23 24 7 11 20

Pla de Sant Jordi (Palma). Prenupcial, vist entre el 30-III i el 29-V,  
amb un màxim de 4 ex. el 7-IV. Postnupcial, vist entre el 16-IX i  
el 10-XI, amb un màxim de 7 ex. del 18 al 27-X (RIE).

Portocolom (Felanitx). Postnupcial, del 23-VIII a finals d'any amb un  
màxim de 2 ex. tot l'hivern (ADR, RAO).

Salines de la Colònia de Sant Jordi (ses Salines). Prenupcial, 4 ex. el  
28-IV. Postnupcial, 2 ex. el 29-VII (RIE).

Maristany (Alcúdia), 4 ex. el 17-VIII, 6 ex. el 24-IX (RIE).

- Cabrera:* 2 ex. l'11-VIII a na Foradada (ALO). 1 ex. l'1-X al port (GON). 6 ex. el 8-X a l'Imperial (MAS, LAR, PNC).
- Dragonera:* 30 ex. el 22-X al freu (GON).
- Menorca:* sa Gola (Maó). 2 ex. el 30-IV (ALO).
- Eivissa:* ses Salines (Sant Josep). Màxims mensuals (MRI, GCI, MAR, CAR, TUR, PAL, GAA, TOR, EST, GRC, REQ, PRA, RNS).

Dates: 16-I 11-II 10-III 16-IV 14-V 25-VI 22-VII 20-VIII 17-IX 29-X 25-XI 16-XII  
Ex.: 16 12 10 7 4 1 2 26 29 15 6 5

Badia de Portmany (Sant Antoni), 2 ex. el 15-I (CAR, PRA).  
Riu de Santa Eulària, 1 ex. el 18-IV a la desembocadura (ESP).

- Formentera:* estany Pudent, 2 ex. els dies 19 i 20-II i 1-III (MEY).  
Es Broils, 1 ex. el 29-V (GRC).  
Estany des Peix, 1 ex. els dies 23-I (MON) i 20-IX (MEY).  
Estanyets, 1 ex. el 27-II i 20-IX (MEY).

*S'Espalmador:* 1 ex. el 4-X (GCA).

***Egretta alba***. Agró blanc gros

Hivernant rar (MA-ME). Migrant rar (MA). Accidental (EI-FO).

*Selecció:* fenologia i dades d'interès.

- Mallorca:* s'Albufera. Darrera observació prenupcial el 21-IV amb 1 ex., i primera postnupcial el 26-IX. Màxims mensuals (VIC, STA, PNA, MUN, MAY).

Dates: I 17-II 17-III 6-IV V VI VII VIII 26-IX X XI XII  
Ex.: 5 3 4 3 1 3 5 4

Albufereta (Pollença). 1 adult el 14-I (RIE, RES, SUN, MUN). 1 ex. el 17-I i 11-II (HEA, STA). Postnupcial, 1 ex. el 27-X, i 2 ex. el 28-X i 5-XI (RES; SAS; RIE, MOR, CRE).

***Ardea cinerea***. Agró blau (MA-FO), agró gris (ME), garsa (EI)

Estival escàs (MA) i moderat no reproductor (ME). Hivernant moderat (MA-ME-EI). Migrant moderat.

*Selecció:* reproducció, fenologia i màxims mensuals.

- Mallorca:* s'Albufera. Presència regular tot l'any, encara que sense indicis de nidificació. Màxims mensuals (VIC, STA, PNA, HEA).

Dates: 14-I 4-II 17-III 30-IV 5-V 1-VI 6-VII 19-VIII 5-IX 2-X 7-XI XII  
Ex.: 42 18 36 18 12 6 3 18 26 17 17 13

Albufereta (Pollença). Present tot l'any. El 30-VII se'n localitza un dormidor amb 14 ex.. Màxims mensuals (RIE, ADR, RES, SUN, MUN, SAS, MOR, CRE, HEA, STA).

Dates: 29-I 27-II 4-III 15-IV 22-V 18-VI 30-VII 17-VIII 24-IX 28-X 27-XI 14-XII  
Ex.: 20 3 9 1 5 9 14 31 21 8 7 11

Badia de Palma, un esbart de 22 ex. el 15-III volant cap al N (SUN).  
Son Reus (Palma), màxims mensuals (RIE, ADR, OBR, SAS).

Dates: 16-I 25-II III 13-IV V VI 4-VII 30-VIII 4-IX 13-X 7-XI 15-XII  
Ex.: 12 5 1 2 12 16 25 34 29

Salobrar de Campos. Darrer registre prenupcial el 29-V amb 1 ex., i primer postnupcial el 16-VII amb 3 ex.. Màxims mensuals (GON, RIE, ADR, GAR, MOR, SAS, DOR, HEA, STA).

Dates: 6-I 20-II 11-III 21-IV 14-V VI 21-VII 30-VIII 12-IX X 8-XI XII  
Ex.: 5 3 25 6 14 4 11 17 2 17 2

Pla de Sant Jordi (Palma). Prenupcial, present 1 ex. fins el 16-II, i 2 ex. el 2-IV. Un ex. aïllat el 25-VII. Postnupcial, present del 2-X a final d'any, amb màxims de 7 ex. el 18-X, 4 ex. l'1-XI i 3 ex. el 15-XII (RIE; GAI).

Torrent de Canyamel (Capdepera), 1 ex. el 19-VI (RIE).

Portocolom (Felanitx). Prenupcial, vist fins el 4-III, amb un màxim de 6 ex. el darrer dia. Postnupcial, vist del 25-VIII a final d'any amb un màxim de 27 ex. el 20-IX. Hi queden a hivernar 2 ex. (ADR).

Cala Llombards (Santanyí), 10 ex. el 10-IX (GRA, GRE).

*Cabrera:* vist de l'1-VIII fins el 20-X amb els màxims mensuals, 2 ex. el 25-VIII a Conillera, 13 ex. el 21-IX i 1 ex. el 20-X (GON; LAR, GUI, BOI, FRR, FRA, ORE, MAS, PNC).

*Dragonera:* un esbart de 9 ex. el 12-IX (MAG, GRE). 3 ex. el 19-IX (ALO). 3 ex. el 17-X. Se n'escolta 1 ex. el 18-X (GON).

*Menorca:* sa Gola (Maó). 2 ex. el 30-IV (ALO).

*Eivissa:* ses Salines (Sant Josep). Màxims mensuals (MRI, GCI, MAR, CAR, TUR, PAL, GAA, TOR, EST, GRC, REQ, PRA, RNS).

Dates: 16-I 4-II 18-III 16-IV V 25-VI 8-VII 28-VIII 17-IX 29-X 25-XI 16-XII  
Ex.: 18 21 8 2 2 5 31 44 15 9 10

*Formentera:* estany Pudent, màxims mensuals (COS, MEY, GRC, ARB, REQ, PARA, MAR).

Dates: 23-I 28-II 6-III 25-IV 29-V 19-VI VII VIII 9-IX 10-X XI 21-XII  
Ex.: 3 2 4 2 2 5 22 8 2

*S'Espalmador:* 11 ex. el 4-x (GRC, ARB, GCA).



**Ardea purpurea.** Agró roig, agró reial (FO)

Estival moderat (MA). Migrant moderat (MA-ME) i escàs (EI-FO).

*Selecció:* reproducció i fenologia.

*Mallorca:* s'Albufera. Present del 13-III a l'1-X, ambdues vegades 1 ex. Se n'estima una població nidificant de 95-105 colles. Observació de joves des del 12-VI (VIC, STA, PNA).

Albufereta (Pollença). El 30-VII se'n localitza un dormidor amb 16 ex.. Màxims mensuals (RES, RIE).

Dates:	I	II	III	18-IV	22-V	13-VI	30-VII	17-VIII	IX	X	XI	XII
Ex.:				4	3	7	16	6				

Salobrar de Campos. 3 ex. el 21-IV (RIE).

Son Navata (Felanitx). Prenupcial, 2 ex. el 20-V (ADR).

Cala sa Nau (Felanitx), 1 ex. el 27-VII (ADR).

*Eivissa:* ses Salines (Sant Josep), als estanys des Codolar 1 ex. el 28-VIII (GAA).

Ses Feixes (Eivissa), 1 ex. observat entre els dies 4 i 6 de IX (MAR).

*Formentera:* platja de Mitjorn, 1 ex. el 22-IV (PAL, GCI, TUR, MAR, REQ, IZQ, EGU).

Estany Pudent, 2 ex. el 2-V i 1 ex. el 19-V (COS). 2 ex. wl 4-X (GRC, ARB, GCA).

**Ciconia nigra.** Cigonya negra

Migrant rar (MA-ME-EI).

*Selecció:* tots els registres rebuts.

*Mallorca:* s'Albufera. Prenupcial, 1 ex. el 30-III. Postnupcial, 1 ex. del 7 al 13-X, i 30-XI (VIC, STA, PNA, HEA).

Albufereta (Pollença), 1 ex. del 7 al 9-X (HEA, STA).

*Cabrera:* 3 ex. el 22-IX (SIM, ORE, PNC).

*Menorca:* platja de Tirant (es Mercadal). 1 ex. posat a la costa el 29-IV (ALO).

**Ciconia ciconia.** Cigonya, cigonya blanca (ME)

Hivernant rar (MA-EI). Migrant escàs.

*Selecció:* tots els registres rebuts.

*Mallorca:* Salobrar de Campos, 2 ex. el 16-IV (RIE).

S'Hort d'en Conilles (Manacor), 1 ex. el 28-X (MAE).

Son Reus (Palma), 1 ex. al femer, amb anella de solapa a la pota dreta, del 4 al 13-X (RIE, SUN, ADR, OBR, SAS).

Pla de Sant Jordi (Palma), 1 ex. amb anella de solapa el 16-IX, i 2 ex. també anellats el 28-XII (RIE).

*Eivissa:* ses Salines (Sant Josep), als estanys de sal Rossa 1 ex. posat en una torre d'alta tensió el 4-XII (GRC, MAR, TUR).

**Plegadis falcinellus.** Ibis negre

Hivernant rar (MA). Migrant rar (MA-ME-EI). Accidental (FO).

*Selecció:* tots els registres rebuts.

*Mallorca:* s'Albufera. 1 ex. l'1-IV (HER) i 2-V (HEA, STA).

***Platalea leucorodia.*** Becplaner

Hivernant rar (MA-ME). Migrant escàs (ME) i rar (MA). Accidental (EI).

*Selecció:* tots els registres rebuts.

*Mallorca:* s'Albufera. Prenupcial, present fins el 19-V, sempre 1 ex.. Posnupcial, 1 ex. el 29-X i l'11-XI, 1 adult del 5 al 16-XII (VIC, PNA; HEA, STA; RES; SAS).

Pla de Sant Jordi (Palma), 1 ex. en un camp anegat el 27-X (RIE).

Salobrar de Campos. 1 adult el 13 i 16-XII, posteriorment no es torna a detectar (RIE, ADR).

***Platalea alba.*** Becplaner africà

Divagant. *Selecció:* tots els registres rebuts.

Vegeu l'informe del Comitè de Rareses a Mallorca i Formentera.

***Phoenicopterus ruber.*** Flamenc

Estival no reproductor (EI). Hivernant escàs (MA-ME) i abundant (EI). Migrant escàs (MA-ME-FO) i abundant (EI).

*Selecció:* fenologia i màxims mensuals.

*Mallorca:* s'Albufera. Presència regular fins el 21-VII, i a partir de l'1-X amb 1 ex. Màxims mensuals (VIC, PNA, HEA, STA, RES).

Dates:	<u>I</u>	<u>II</u>	<u>28-III</u>	<u>IV</u>	<u>V</u>	<u>VI</u>	<u>21-VII</u>	<u>VIII</u>	<u>IX</u>	<u>2-X</u>	<u>XI</u>	<u>XII</u>
Ex.:	5	1	17	8	1	1	3	-	-	2	3	3

Salobrar de Campos. Presència regular fins el 31-III, i a partir del 9-IX. Observacions aïllades el juny, juliol i agost amb (+). En octubre se'n va observar un exemplar amb una anella de Sardenya. Màxims mensuals (RIE, ADR, GAR, SAS, GRA, HER, GUE, OBR, HEA, STA).

Dates:	<u>29-I</u>	<u>20-II</u>	<u>1-III</u>	<u>IV</u>	<u>V</u>	<u>11-VI</u>	<u>VII</u>	<u>2-VIII</u>	<u>30-IX</u>	<u>31-X</u>	<u>XI</u>	<u>22-XII</u>
Ex.:	8	19	4			(2)	(2)	(5)	25	23	51	42

Abufereta (Pollença), 8 ex. el 8-IV, 6 ex. el 15-V (HEA, STA).

Colònia de Sant Jordi (ses Salines), 2 ex. el 14 i 16-IV (HEA, STA; RIE).

Aeroport de Palma. Vist del 14-X al 2-XI en un camp anegat. Un màxim de 3 immadurs i 1 adult el 17-X (SAS; RIE).

*Eivissa:* ses Salines (Sant Josep), als estanys des Codolar, màxims mensuals (MRI, GCI, MAR, CAR, TUR, PAL, GAA, TOR, EST, GRC, REQ, PRA, RNS).

Dates:	<u>16-I</u>	<u>27-II</u>	<u>18-III</u>	<u>16-IV</u>	<u>14-V</u>	<u>25-VI</u>	<u>22-VII</u>	<u>20-VIII</u>	<u>17-IX</u>	<u>29-X</u>	<u>25-XI</u>	<u>16-XII</u>
Ex.:	357	68	38	14	38	78	158	341	589	361	361	379

*Formentera*: estany Pudent, màxims mensuals (COS, HUB, GRC, ARB). Es va estabilitzant i augmentant progressivament amb estades cada cop més llargues, sense arribar de moment a poder-se considerar hivernant (COS).

Dates:	<u>I</u>	<u>II</u>	<u>III</u>	<u>IV</u>	<u>15-V</u>	<u>9-VI</u>	<u>VII</u>	<u>19-VIII</u>	<u>2-IX</u>	<u>13-X</u>	<u>22-XI</u>	<u>5-XII</u>
Ex.:					15	12		40	8	12	10	4

***Cygnus olor***. Cigne mut

Accidental. *Selecció*: tots els registres rebuts.

Vegeu l'informe del Comitè de Rareses a Mallorca i Formentera.

***Anser fabalis***. Oca pradenca, oca de camp (ME)

Accidental. *Selecció*: tots els registres rebuts.

Vegeu l'informe del Comitè de Rareses a Mallorca i Formentera.

***Anser albifrons***. Oca carablanca

Accidental. *Selecció*: tots els registres rebuts.

Vegeu l'informe del Comitè de Rareses a Mallorca i Formentera.

***Anser erythropus***. Oca petita

Accidental. *Selecció*: tots els registres rebuts.

Vegeu l'informe del Comitè de Rareses a Mallorca i Formentera.

***Anser anser***. Oca salvatge, oca comuna (ME)

Hivernant escàs (MA-ME-EI) i rar (FO).

*Selecció*: fenologia.

*Mallorca*: s'Albufera. Darrers ex. prenupcials l'1-II amb un màxim de 50 ex. el 14-I. Primers ex. postnupcials el 27-XI amb un màxim de 18 ex. el 30-XI i a partir del 4-XII (VIC, PNA, HEA, STA).

Badia de Palma, 2 ex. el 2 i 23-I (RES; HER), i 3-II (RIE).

Salobrar de Campos. 1 ex. l'11-XII, i 3 ex. el 31-XII, sempre pasturant amb les grues (RIE).

Albufereta (Pollença), 1 ex. el 14-XII (RIE). 2 ex. el 24-XII (RES).

*Eivissa*: puig Redó (Sant Josep), 1 ex. el 14-I (PRA).

Torre d'en Rovira (Sant Josep), 17 ex. l'1-II (PRA).

Ses Salines (Sant Josep), als estanys des Codolar, 1 ex. el 14-V (CAR, PAL, TUR).

***Branta leucopsis***. Oca de galta blanca

Accidental. *Selecció*: tots els registres rebuts.

Vegeu l'informe del Comitè de Rareses a Mallorca i Formentera.

**Tadorna ferruginea.** Ànnera canyella, àneda canyella (ME)

Accidental. *Selecció*: tots els registres rebuts.

Vegeu l'informe del Comitè de Rareses a Mallorca i Formentera.

**Tadorna tadorna.** Ànnera blanca, àneda blanca (ME)

Estival rar (MA-EI). Cria des de 1995 (FO). Hivernant escàs (MA-ME-EI) i rar (FO). Migrant moderat (FO) i escàs (ME-EI).

*Selecció*: tots els registres rebuts.

*Mallorca*: Salobrar de Campos. Present com a hivernant fins el 3-III. S'observa com a estival entre el 31-III i el 29-VII. Enguany n'han nidificat almanco 3 colles, i n'han surat un total d'11 polls. El 22-VI es troba un poll mort i s'observen els joves des del 16-VII. Torna a estar present com a hivernant des del 30-IX. Màxims mensuals (RIE, ADR, HEA, STA, GON, RES, HER).

Dates:	I	<u>20-21-II</u>	<u>3-III</u>	<u>26-IV</u>	<u>29-V</u>	<u>VI</u>	<u>25-VII</u>	<u>VIII</u>	<u>30-IX</u>	<u>27-X</u>	<u>XI</u>	<u>22-XII</u>
Ex.:		13	14	11	24	11	17		2	11		11

S'Albufera. Prenupcial, presència regular fins l'1-III amb un màxim de 2 ex. el gener. Postnupcial, presència regular a partir del 21-XI amb un màxim de 5 ex. el 23-XI. Registres aïllats d'1 mascle del 30-III al 16-VI i d'1 ex. el 9-IX i 2-X (VIC, PNA, HEA, STA; RES).

Estany des Tamarells (ses Salines), 2 ex. el 27-II (GON, MES, AGI).

*Menorca*: Lluriac (es Mercadal). 1 ex el 30-X (MUN).

*Eivissa*: ses Salines (Sant Josep). Nou any de cria amb èxit, el primer registre de reproducció va ser el dia 1-IV amb l'observació d'una parella amb 8 polls (GAA). Enguany han nidificat, per primera vegada, 4 parelles (PAL, MAR, CAR). Màxims mensuals (RNS, MAR, PAL, GAL, CAR, PRA, MAI, GAA, REQ, TUR, MON, TOR, MRI, ESP, GCI, EST).

Dates:	<u>16-I</u>	<u>27-II</u>	<u>18-III</u>	<u>16-IV</u>	<u>14-V</u>	<u>25-VI</u>	<u>22-VII</u>	<u>13-VIII</u>	<u>1-IX</u>	<u>25-X</u>	<u>25-XI</u>	<u>16-XII</u>
Ex.:	18	10	4	12	18	28	46	10	12	1	12	19

*Formentera*: estany Pudent. Present tot l'hivern i nidificant els darrers anys. 3 adults i 6 polls el 15-V (GRC, ARB). 1 parella amb 6 polls i 2 parelles no reproductores el 19-V. 1 parella amb només 4 polls el 21-VI (COS). Màxims mensuals (COS, MEY, GRC, ARB, MAR, TOR).

Dates:	<u>23-I</u>	<u>22-II</u>	<u>1-III</u>	<u>31-IV</u>	<u>19-V</u>	<u>21-VI</u>	<u>VII</u>	<u>VIII</u>	<u>IX</u>	<u>21-X</u>	<u>XI</u>	<u>8-XII</u>
Ex. ad.	5	2	2	5	6	2				5		13

**Anas penelope.** Siulador, xiulaire (ME)

Hivernant moderat (MA-ME), escàs (EI) i rar (FO). Migrant moderat (MA-ME) i escàs (EI-FO).

*Selecció:* fenologia i màxims mensuals.

*Mallorca:* s'Albufera. Darrer registre prenupcial el 28-IV amb 2 ex. i primer postnupcial el 6-X amb 3 ex.. Màxims mensuals (VIC, PNA, HEA, STA, RIE).

Dates:	<u>14-I</u>	<u>25-II</u>	<u>10-III</u>	<u>3-IV</u>	<u>V</u>	<u>VI</u>	<u>VII</u>	<u>VIII</u>	<u>IX</u>	<u>27-X</u>	<u>28-XI</u>	<u>XII</u>
Ex.:	178	55	15	10						7	200	200

Salobrar de Campos. Darrer registre prenupcial el 20-II amb 5 ex., i primer postnupcial el 10-X amb 7 ex.. Un màxim de 36 ex. el 29-I (RIE, SAS, ADR, GRA, OBR).

Estany des Tamarells (ses Salines), 5 ex. el 27-II (GON, MES, AGI). Albufereta (Pollença), prenupcial, vist del 13-II fins el 25-III, i un màxim de 26 ex. el 13-II (RES, RIE).

*Eivissa:* ses Salines (Sant Josep). 25 ex. el 28-I (MAR). Primera observació postnupcial de 6 ex. el 17-IX (TOR, MAI, CAR). Màxima concentració hivernal el 25-XI amb 35 ex. (EST, MAR).

Bassa de sa Rota (Santa Eulària). 30 ex. el 8-XII (CAR). 20 ex. el 24-XII, 9 mascles i 11 femelles (MAR).

**Anas strepera.** Grisa (MA), àneda griseta (ME), ànnera griseta (EI-FO)

Estival escàs (MA). Hivernant escàs (MA-ME-EI) i rar (FO). Migrant escàs (MA-FO). *Selecció:* reproducció i màxims mensuals.

*Mallorca:* s'Albufera. Present tot l'any amb màxims de 131 ex. el 14-I i 110 ex. el 27-X i 7-XI. S'estima que n'han nidificat unes 35 colles. Observació de polls des del 18-V (VIC, PNA, STA).

Pla de Sant Jordi (Palma), 1 colla a un camp anegat el 20 i 21-IV (RIE, GAR).

Salobrar de Campos, 1 ex. el 10-VIII (RIE).

*Eivissa:* ses Salines (Sant Josep), als estanys de Sal Rossa 2 ex. el 17-IX (MAI, TOR, CAR).

**Anas crecca.** Sel·la rossa (MA-FO), anedó (ME), sorçó d'hivern (EI)

Hivernant abundant (MA), moderat (ME) i escàs (EI-FO). Migrant moderat (MA-ME-FO) i escàs (EI).

*Selecció:* fenologia i màxims mensuals.

*Mallorca:* s'Albufera. Prenupcial, darrers ex. el 20-IV. Observacions aïllades d'1 mascle del 5 al 25-V. Postnupcial, primer ex. el 15-VIII. Màxims mensuals (VIC, PNA, HEA, STA, RES).

Dates:	<u>14-I</u>	<u>25-II</u>	<u>III</u>	<u>IV</u>	<u>V</u>	<u>VI</u>	<u>VII</u>	<u>31-VIII</u>	<u>26-IX</u>	<u>X</u>	<u>21-XI</u>	<u>XII</u>
Ex.:	973	450	+	50	1			6	19	100	500	250

Salobrar de Campos. Darrer registre prenupcial el 11-III, i primer postnupcial el 25-VII amb \*. Màxims mensuals (RIE, ADR, SAS, GRA, GAR).

Dates:	<u>19-I</u>	<u>5-II</u>	<u>11-III*</u>	<u>IV</u>	<u>V</u>	<u>VI</u>	<u>25-VII*</u>	<u>30-VIII</u>	<u>30-IX</u>	<u>14-X</u>	<u>12-XI</u>	<u>XII</u>
Ex.:	16	7	5				1	8	180	130	8	3

Son Navata (Felanitx). Prenupcial, present fins l'11-III amb un màxim de 5 ex. el 29-I. Postnupcial, present entre el 29-IX i el 19-X, amb un màxim de 3 ex., i a partir del 16-XII amb 2 ex. (RIE, ADR, GAR).

Depuradora de sa Ràpita (Campos). Prenupcial, 1 ex. fins l'11-III (RIE, GAR). Postnupcial, vist de l'11-XI a finals d'any amb un màxim de 6 ex. el 4-XII (RIE, ADR).

Son Frau (Marratxí), 1 ex. els dies 8-VIII, 4 i 6-IX en un safareig (RIE, SAS).

Pla de Sant Jordi (Palma), 1 ex. en un camp negat el 28-VIII (RIE).

*Eivissa:* ses Salines (Sant Josep). Màxima concentració hivernal de 15 ex. el 16-I (CAR, GCI). Primera observació postnupcial d'1 ex. el 22-VII (GAA, MAR, RNS). 11 ex. el 29-X (MRI, CAR, PRA, PAL). 28 ex. el 17-IX (PAL, CAR, MAR, TOR, MAI).

Bassa de sa Rota (Santa Eulària), 1 femella el 24-XII (MAR).

*Formentera:* estany Pudent, un mascle el 23-I (COS). 5 ex. els dies 1-III, 21 i 29-IX (MEY).

**Anas platyrhynchos.** Capblau (MA-FO), collblau (ME), collverd (EI) Sedentari (ME) i moderat (MA). Hivernant abundant (MA-ME), escàs (EI) i rar (FO). Migrant abundant (ME) i escàs (EI-FO).

*Selecció:* reproducció i màxims mensuals.

*Mallorca:* s'Albufera. Present tot l'any. Recomptes de 1.578 ex. el 14-I i 700 ex. el 5-V. Se n'observen còpules des del 19-I, i polls del 9-III al 21-VII (VIC, STA, PNA).

Salobrar de Campos. Present tot l'any. Observació de polls entre el 28-IV i el 14-V. S'estima que n'han nidificat entre 25 i 30 colles. Màxims mensuals (RIE, ADR, SAS, GRA, HER, GUE, GAR, OBR, MUN, MAZ).

Dates:	<u>6-I</u>	<u>5-II</u>	<u>31-III</u>	<u>IV</u>	<u>21-V</u>	<u>11-VI</u>	<u>7-VII</u>	<u>30-VIII</u>	<u>IX</u>	<u>10-X</u>	<u>22-XI</u>	<u>31-XII</u>
Ex.:	300	160	60	50	80	73	87	135	180	210	230	320

Albufereta (Pollença). Present tot l'any. 1 femella amb 3 polls el 9-VI, i 1 femella amb 8 polls el 18-VI. Un màxim de 55 ex. el 15-IV (RIE, ADR, RES).

Son Navata (Felanitx). Present tot l'any. Se n'estima una població nidificant formada per 20-25 colles. Observació de polls des del 17-IV. Màxims mensuals (RIE, ADR).

Dates:	<u>22-I</u>	<u>19-II</u>	<u>31-III</u>	<u>8-IV</u>	<u>29-V</u>	<u>11-VI</u>	<u>31-VII</u>	<u>18-VIII</u>	<u>4-IX</u>	<u>16-X</u>	<u>9-XI</u>	<u>27-XII</u>
Ex.:	312	140	90	76	80	100	157	180	280	280	220	170

Maristany (Alcúdia). Present tot l'any amb un màxim de 21 ex. el 14-I. 2 femelles amb polls el 22-V (RIE).

Basses de sa Teulera (Petra). Present tot l'any amb un màxim de 18 ex. el 18-III. Enguany hi han nidificat 3 colles (RIE).

Pla de Sant Jordi (Palma). Present tot l'any a la síquia i als camps negats amb un màxim de 60 ex. el 2-V. A la síquia, hi han nidificat almanco 5 colles. Els primers polls es veuen el 25-III i els darrers el 5-V (RIE).

Bassa de Son Ferriol (Palma). Present tot l'any amb un màxim de 20 ex. el 4-XII. Se'n comprova la nidificació amb l'observació d'1 femella amb 7 polls el 4-VII. Nova localitat de nidificació (RIE).

Depuradora de sa Ràpita (Campos). Present tot l'any. Una colla amb 7 polls el 21-IV (RIE, GRA).

Golf de Santa Ponça II (Calvià). Se'n veuen polls no volanders el 15-V (MUN).

Illot d'en Curt (Santanyí). Se'n veu 1 femella el 23-V (MUN).

Depuradora de Binissalem, 6 adults i 4 polls el 5-VII (RIE).

Depuradora d'Ariany, 9 adults i 12 polls el 5-VII. Nova localitat de nidificació (RIE).

Torrent d'Inca, 2 adults i 5 polls el 12-VII a Son Gual (RIE).

Platja des Carbó (Ses Salines), un esbart de 70 ex. el 8-I a la mar (GON).

Calvià, 70 ex. el 7-II en el golf de Santa Ponça, i 110 ex. el 23-XII a Magaluf (HEA, STA).

*Cabrera:* 1 ex. el 5-XII (LAR, PNC).

*Menorca:* Lluriac (es Mercadal). 60 ex. el 30-X (MUN).

*Eivissa:* ses Salines (Sant Josep). Als estanys des Codolar se'n veuen 20 ex. el 16-I (MAR, GCI, MRI, PAL, CAR). El 14-V amb 19 ex. (CAR, PAL, TUR), i el 22-VII amb 25 ex. (GAA, MAR, RNS). Als estanys des Cavallet, se'n comprova la reproducció per tercer any consecutiu a la Reserva amb l'observació d'1 parella i un niu amb 14 ous el 16-IV (CAR, GAA).

Riu de Santa Eulària, 7 ex. el 15-I a la desembocadura (MON).

*Formentera:* estany Pudent. S'observa durant tota l'època de cria però sense poder comprovar-ne la reproducció. 5 ex. el 23-I. Se'n veu una parella del 18-II fins el 10-IV. 1 parella i 1 mascle el 9-V. 1 mascle el 19-V. 1 i 2 ex. del 13 al 29-IX. 3 ex. el 10-X (COS; MEY; GRC, ARB).

**Anas acuta.** Coer, àneda coallarga (EI)

Hivernant escàs (MA-ME-EI) i rar (FO). Migrant escàs (EI-FO).

*Selecció:* fenologia i màxims mensuals.

*Mallorca:* s'Albufera. Darrer registre prenupcial el 31-III amb 2 ex., i 1 ex. aïllat el 10-IV. Primera postnupcial, 2 ex. el 22-IX. Màxims mensuals (VIC, STA, PNA, HEA).

Dates:	<u>14-I</u>	<u>21-II</u>	<u>10-III</u>	<u>10-IV</u>	<u>V</u>	<u>VI</u>	<u>VII</u>	<u>VIII</u>	<u>22-IX</u>	<u>15-X</u>	<u>10-XI</u>	<u>XII</u>
Ex.:	37	10	10	1					2	4	21	8

Son Navata (Felanitx). Postnupcial, 3 femelles el 29-IX, i 1 femella el 30-IX (RIE, ADR).

Salobrar de Campos. Darrer registre prenupcial el 8-I\*, i primer postnupcial el 16-VIII\*. Màxims mensuals (RIE, ADR, SAS, HER).

Dates:	<u>8-I*</u>	<u>II</u>	<u>III</u>	<u>IV</u>	<u>V</u>	<u>VI</u>	<u>VII</u>	<u>16-VIII*</u>	<u>30-IX</u>	<u>10-X</u>	<u>25-XI</u>	<u>31-XII</u>
Ex.:	1							2	3	9	10	31

Son Reus (Palma), 1 femella el 3-XI a la bassa (RIE).

*Eivissa:* ses Salines (Sant Josep). Als estanys des Codolar, el 16-I i el 28-I amb 16 ex. (GCI, CAR, MAR). Primera observació postnupcial de 2 ex. el 25-VI (CAR, PAL). El 25-XI observats 3 ex. (EST, MAR).

*Formentera:* estany Pudent, 1 ex. del 13 al 19-IX (MEY) 3 ex. el 22-XII (GRC, ARB).

**Anas querquedula.** Sel-la blanca (MA-FO), anedó blanc (ME), sorçó (EI) Hivernant escàs (ME). Migrant moderat (MA-ME) i escàs (EI-FO).

*Selecció:* fenologia i màxims mensuals.

*Mallorca:* s'Albufera. 1 femella del 17 al 31-I. Pas prenupcial, vist del 23-II al 4-V amb un màxim de 59 ex. el març. Pas postnupcial, vist del 21-VIII al 5-IX amb un màxim de 2 ex. l'agost (VIC, PNA, HEA).

Albufereta (Pollença), 7 mascles el 14-III i 1 mascle el 25-III (RES).

*Eivissa:* ses Salines (Sant Josep), als estanys des Codolar, els dies 1 i 17-IX vist 8 ex. (MAR).

**Anas discors.** Sel-la alablava, anedó alablau (ME)

Divagant. *Selecció:* tots els registres rebuts.

Vegue l'informe del Comitè de Rareses a Mallorca i Formentera.

**Anas clypeata.** Cullerot

Hivernant abundant (MA), moderat (ME), escàs (EI) i rar (FO). Migrant moderat (MA) i escàs (EI-FO).

*Selecció:* fenologia i màxims mensuals.

*Mallorca:* s'Albufera. Darrer registre prenupcial, 2 ex. el 19-IV. Primera postnupcial, 1 ex. el 6-VIII. Registres aïllats (+) d'1 mascle el 5-V, una colla el 25-V i el 5 i 8-VI i 1 ex. el 29 i 31-VI i 4-VII. Màxims mensuals (VIC, STA, PNA, HEA).



Dates: 14-I 22-II 20-III 4-IV 25-V VI 4-VII 31-VIII 22-IX 27-X 24-XI XII  
Ex.: 1.044 300 200 20 (2) (2) (1) 17 31 476 507 450

Son Navata (Felanitx). Prenupcial, present fins l'11-III. Postnupcial, vist a partir del 4-IX. Màxims mensuals (RIE, ADR, GAR).

Dates: 1-I 19-II 1-III IV V VI VII VIII 29-IX 5-X 9-XI 16-XII  
Ex.: 10 4 3 7 10 41 38

Salobrar de Campos. Pas prenupcial, 1 ex. el 31-III. Pas postnupcial, present del 16-VIII al 12-XI, amb un màxim de 39 ex. el 30-IX (RIE, ADR).

Golf de Santa Ponça (Calvià), 12 ex. el 7-II (HEA, STA).

Albufereta (Pollença), 2 ex. el 27-II (RIE).

Bassa de Son Ferriol (Palma). Prenupcial, vist fins el 30-III amb 10 ex. (RIE).

*Menorca:* Lluriac (es Mercadal). 12 ex. el 30-X (MUN).

*Eivissa:* ses Salines (Sant Josep). Màxima concentració hivernal de 50 ex. el 16-I (CAR, GCI). Darrera observació prenupcial el 4-III amb 6 ex. (GAA). Primera observació postnupcial el 27-VIII amb l'observació d'1 parella (GAA). El 25-XI observats 18 ex. (MAR, EST) i el 16-XII amb 19 ex. (PAL, MAR, TOR, TUR, REQ, GAA, GCI, IZQ).

Bassa de sa Rota (Santa Eulària), 1 mascle el 15-I (MON).

*Formentera:* es Brols, 1 ex. el 3-X (GRC, GCA).

Estany Pudent, 2 ex. el 21 i 29-IX (MEY). 8 ex. el 10-X (COS).

**Marmaronetta angustirostris.** Sel-la marbrenca, anedó marbrenc (ME) Estival rar (MA). Migrant rar (MA-ME-FO). Accidental (EI). *Selecció:* tots els registres rebuts. Vegeu l'informe del Comitè de Rareses a Mallorca i Formentera.

**Netta rufina.** Becvermell (MA-FO), àneda de bec vermell (ME), japonès (EI) Sedentari escàs (MA). Reintroduït el 1991 (MA). Accidental (ME-EI-FO).

*Selecció:* reproducció i màxims mensuals a MA, tots els registres a ME-EI-FO.

*Mallorca:* s'Albufera. Present tot l'any. S'estima una població nidificant de 60 colles. Còpules des del 27-III. Polls del 16-IV a l'1-VI (VIC, STA, PNA).

Albufereta (Pollença), 1 mascle el 14-I (RIE).

**Aythya ferina.** Moretó (MA-FO), rabassot (ME), moretó capvermell (EI) Estival rar (MA). Hivernant moderat (MA-ME), escàs (EI) i rar (FO). Migrant escàs (ME-EI-FO).

*Selecció:* reproducció, màxims mensuals i dades d'interès.

*Mallorca:* s'Albufera. Present tot l'any. Recòmptes de 282 ex. el 14-I, 51 ex. el 13-III i 16 ex. el 12-V. Població nidificant formada per 3-4 colles. Observació de joves des del 26-VI (VIC, STA, PNA).

Son Navata (Felanitx). Prenupcial, present fins el 19-II. Postnupcial, present del 31-VII al 14-VIII, i a partir del 31-X. Màxims mensuals (RIE, ADR).

Dates:	<u>1-I</u>	<u>II</u>	<u>III</u>	<u>IV</u>	<u>V</u>	<u>VI</u>	<u>31-VII</u>	<u>14-VIII</u>	<u>IX</u>	<u>31-X</u>	<u>27-XI</u>	<u>27-XII</u>
Ex.:	9	2					2	5		1	12	7

Maristany (Alcúdia), màxims mensuals: 1 ex. el 14-I, 19 ex. el 6-II, 14 ex. el 27-XI i 24 ex. el 14-XII (RIE).

Basses de sa Teulera (Petra), 2 ex. el 22-I, 7 ex. el 5-II, 1 ex. el 16-XII (SAS, GRA, RIE).

Depuradora de sa Ràpita (Campos). 4 femelles el 5-II (RIE, ADR, SAS, GRA), i 11 ex. el 28-XII (RIE).

Golf de Santa Ponça (Calvià), 17 ex. el 7-II (HEA, STA).

Bassa de Son Ferriol (Palma). 1 ex. el 15-V (RIE).

Salobrar de Campos. 1 mascle el 10-VIII. 2 femelles i 1 mascle el 10-X. 1 femella el 25-XI. 32 ex. el 2-XII (RIE).

Pla de Sant Jordi (Palma), 1 mascle en un camp anegat el 3-X (RIE).

Depuradora de Binissalem, 7 ex. el 18-XII (RIE).

*Cabrera:* 1 ex. el 18-X al port (LAR, LLO, PNC).

*Eivissa:* ses Salines (Sant Josep). 1 ex. el 28-I (MAR). Primera observació postnupcial d'1 mascle el 24-IX (GAA), 2 ex. el 25-X (MAR), i el 25-XI amb 13 ex. (MAI, PRA, CAR).

Bassa de sa Rota (Santa Eulària), vist 4 ex. entre el 3 i 15-I (MAR, MON).

*Formentera:* es Brols, 1 ex. des del 22-IX al 19-X (GRC, ARB, GCA).

Estany Pudent, 1 mascle el 24 i 29-IX en plomatge nupcial (MEY).

***Aythya nyroca.*** Parda, rabassot menut (ME)

Hivernant rar (MA-ME). Migrant rar (MA-EI). Accidental (FO).

*Selecció:* tots els registres rebuts.

*Mallorca:* s'Albufera. 1 femella el 3-I. Un mascle híbrid de parda x moretó, present fins l'11-III. 1 ex. el 9-X, 2 ex. el 22-X, 1 ex. el 24 i 26-X i 27-XI (VIC, STA, PNA, HEA).

***Aythya fuligula.*** Moretó de puput (MA-FO), rabassot de cresta (ME), ànec de plomall (EI).

Hivernant moderat (MA) i escàs (ME). Accidental (EI).

*Selecció:* fenologia, màxims mensuals i tots els registres a EI.

*Mallorca:* s'Albufera. Darrer registre prenupcial el 13-IV amb 4 ex., i primera postnupcial el 23-VIII amb 1 ex. Les observacions d'agost a octubre són irregulars (+). Màxims mensuals (VIC, STA, PNA, HEA).

Dates:	<u>14-I</u>	<u>25-II</u>	<u>10-III</u>	<u>5-IV</u>	<u>V</u>	<u>VI</u>	<u>VII</u>	<u>23-VIII</u>	<u>23-IX</u>	<u>X</u>	<u>23-XI</u>	<u>XII</u>
Ex.:	50	21	19	8				(1)	(1)	(1)	21	6

***Aythya marila***. Moretó cabussó, rabassot cabussó (ME)  
Accidental. *Selecció*: tots els registres rebuts.  
Vegeu l'informe del Comitè de Rareses a Mallorca i Formentera.

***Clangula hyemalis***. Ànnera glacial, àneda glacial (ME)  
Accidental. *Selecció*: Tots els registres rebuts.  
Vegeu l'informe del Comitè de Rareses a Mallorca i Formentera.

***Melanitta nigra***. Negreta, àneda negreta (ME)  
Accidental. *Selecció*: tots els registres rebuts.  
Vegeu l'informe del Comitè de Rareses a Mallorca i Formentera.

***Melanitta fusca***. Ànnera fosca, àneda fosca (ME)  
Accidental. *Selecció*: tots els registres rebuts.  
Vegeu l'informe del Comitè de Rareses a Mallorca i Formentera.

***Bucephala clangula***. Ànnera d'ulls grocs  
Accidental. *Selecció*: tots els registres rebuts.  
Vegeu l'informe del Comitè de Rareses a Mallorca i Formentera.

***Mergus serrator***. Ànnera peixetera, àneda peixetera (ME)  
Hivernant escàs (MA-ME) i rar (EI). Accidental (FO).  
*Selecció*: tots els registres rebuts.

*Mallorca*: badia de Pollença. 1 femella des del 7-I al 27-III, i 1 mascle el 9-III (RIE, RES, SUN, MUN; HEA, STA).  
Badia d'Alcúdia. Vist fins el 27-I, amb un màxim de 2 ex. el 7 i 16-I (VIC, STA, PNA).  
Badia de Palma, 2 ex. el 29-XI, nedant dins del Portitxol (MAY). 1 ex. el 4-XII (RIE).

*Eivissa*: ses Salines (Sant Josep), als estanys des Cavallet, 3 ex. el 24-XI (RNS).  
Badia de Portmany (Sant Antoni), 1 ex. el 15-I (PRA, CAR).

***Pernis apivorus***. Falcó vesper, aligot vesper (ME)  
Migrant moderat (MA-FO) i escàs (ME-EI).  
*Selecció*: màxims mensuals i fenologia.

*Mallorca*: vall de Ternelles, registre aïllat d'1 adult de fase fosca el 27-II (SAS).  
S'Albufera. Primavera, primer ex. l'1-IV (SAS, HER, GUE). 1 ex. el 28-VI (VIC, STA, PNA).  
Vall de Bóquer (Pollença). Primavera, vist des del 21-IV fins al 26-V, amb un màxim de 53 ex. el 5-V (HEA, STA; GON).  
Embassament de Cúber (Escorca), 1 ex. el 22-IV (HEA, STA).  
Punta de n'Amer (Sant Llorenç), 3 ex. el 25-IX (HEA, STA).

*Cabrera*: Pas prenupcial, 1 ex. el 17 i 18-V (ADR, SEV, BON). Pas postnupcial, 1 ex. el 19-IX i 2 ex. el 26-IX (GON).

*Menorca*: Binimel·la (es Mercadal). 1 ex. el 29-IV (ALO).

**Milvus migrans.** Milana negra (MA-EI), milà negre (ME-FO)

Hivernant rar (MA). Migrant escàs (MA-ME-EI) i rar (FO).

*Selecció:* tots els registres rebuts.

*Mallorca:* serra de Tramuntana. Petita població migrant i hivernant que conviu amb la milana, i utilitza els mateixos dormidors. S'observen principalment quan acudeixen a alimentar-se a Son Reus i als camps propers. Primer registre postnupcial d'1 ex. el 21-VII (RIE). En un dormidor de milana, 1 ex. el 20-II, 3 ex. el 26 i 31-III (SAS).  
Son Reus (Palma). Màxims mensuals al femer (RIE, SAS, MUN, ADR, SUN, OBR).

Dates:	I	25-II	III	IV	16-V	VI	21-VII	8-VIII	26-IX	13-X	16-XI	27-XII
Ex.:	2	1			3		1	4	8	4	3	3

Palma, 1 ex. el 10-IV (HEA, STA).

Vall de Bóquer (Pollença), 5 ex. el 20-IV amb dues milanes (THO), 2 ex. el 26-IV, 1 ex. l'1 i 3-V, 2 ex. el 5-V (HEA, STA).

Puig des Teix, 5 ex. el 20-IV (HEA, STA).

S'Albufera, 1 ex. el 27-III, 22 i 24-IV, i 14-V. Postnupcial, 1 ex. el 8-XII (VIC, PNA; HEA, STA; SHO).

Embassament des Gorg Blau (Escorca), 1 ex. el 25-IV (HEA, STA).

Albercutx (Pollença), 1 ex. el 25-IV (HEA, STA).

Cap Gros (Sóller), 1 ex. el 12-V (SAS).

Pla de Sant Jordi (Palma), 1 ex. hivernant el 10-XII (SAS).

*Menorca:* Ciutadella. 1 ex. el 27-III a Almudaina (CAP, PAB). 1 ex. el 3-IV a Son Àngel, 1 ex. el 10 i 29-VIII i 1-IX as Torretó (CAP).

Biniat (es Mercadal), 1 ex. l'11-IV (CAP).

*Eivissa:* Sa Font (Sant Antoni), 3 ex. el 30-IV (TOR, MAR, TOM).

*Formentera:* la Mola, 1 ex. el 21-IV (PAL, MAR, GCI, REQ, EGU, TUR, IZQ).

**Milvus milvus.** Milana (MA), milà (ME-EI-FO)

Sedentari moderat (ME) i rar (MA). Hivernant rar (MA). Migrant escàs (EI) i rar (MA-FO). *Selecció:* reproducció, fenologia.

*Mallorca:* se'n localitzen 7 colles nidificants segures i una de probable, totes elles en un sector de la serra de Tramuntana. Finalment, només 3 varen tenir èxit en la reproducció (RIE, MUÑ). A més, se'n localitza una colla amb un jove el mes de juliol en una zona forestal del Raiguer (MAA).

Es controla la població total als dormidors durant tot l'any, amb un màxim de 38 ex. el 12-IX (SAS, RIE). Les zones habituals d'alimentació corresponen als termes municipals de Bunyola, Alaró, Santa Maria, Santa Eugènia i N del termes de Marratxí i Palma. A més, s'observa irregularment fins a Esporles i Lloseta (RIE).

Son Reus (Palma). Màxims mensuals (RIE, SAS).

Dates:	<u>I-I</u>	<u>II</u>	<u>III</u>	<u>IV</u>	<u>V</u>	<u>VI</u>	<u>25-VII</u>	<u>7-VIII</u>	<u>4-IX</u>	<u>4-X</u>	<u>16-XI</u>	<u>4-XII</u>
Ex.:	8						18	28	28	20	30	19

Orient (Bunyola), 3 ex. el 3-II (HEA, STA).

Salobrar de Campos, 1 ex. el 4-III i 15-IV (HEA, STA). 1 ex. el 10-IX (SAS).

Consell. 2 ex. el 2-IV (ALO).

Vall de Bóquer (Pollença), 2 ex. el 20-IV amb cinc milanes negres. (THO).

Sa Pobla, 1 ex. el 8-V (HEA, STA).

Embassament de Cúber (Escorca), 1 ex. el 16-V (HEA, STA).

Artà, 1 ex. l'11 i 26-X (HEA, STA).

Forat Negre (Esporles), 2 ex. el 18-XII (GON).

*Menorca:* n'han criat 13 parelles reproductores; únicament han tengut èxit 8 parelles, que han surat 15 polls; a finals de l'any 2000 ja se n'havien mort 9 joves (60%) i, a principis de maig de 2001, ja se n'han mort 11 (73%). Enguany ha estat l'any més tràgic des que, l'any 1996, se'n va començar a controlar la mortalitat. El verí segueix estant la causa de mortalidad majoritària. (PAB, CAP, PON. Projecte Milà reial, Conselleria de Medi Ambient del Govern Balear-Consell Insular de Menorca-Institut Menorquí d'Estudis).

***Neophron percnopterus.*** Moixeta voltонера, miloca (ME)

Sedentari moderat (ME) i rar (MA). Migrant rar (MA). Accidental (EI).

*Selecció:* reproducció, i tots els registres a MA.

*Mallorca:* Vall de Bóquer (Pollença), 2 ex. el 5-III al 14-V (HEA, STA). 1 ex. el 20-V (GON).

Sa Pobla, 1 ex. el 22-IV (HEA, STA).

Son Reus (Palma), vist al femer: 1 d'adult el 19-VII i el 3-VIII (RIE), 1 de jove el 8-VIII (SAS, RIE).

Península d'Alcúdia, 2 ex. el juliol (HEA, STA).

*Menorca:* Torrepetxina (Ciutadella). 62 ex. el 29-VIII en un be mort (CAP). 64 ex. el 4-X, explotant una carronya de be (CAP, PON).

***Gyps fulvus.*** Voltor foraster, voltor (ME)

Present un exemplar des de 1983 (MA). Accidental (EI).

*Selecció:* dades d'interès.

Cap registre seleccionat.

***Aegyptius monachus.*** Voltor, voltor negre (ME)

Sedentari rar (MA). Accidental (ME-EI).

*Selecció:* reproducció i dades d'interès.

*Mallorca:* serra de Tramuntana. Enguany se n'han produït 7 postes i n'han volat 3 polls. Segueixen ocupant l'interior de la serra com a zona de cria. En el centre de cria en captivitat de Son Reus (Palma), de les dues parelles reproductores, les dues han fet posta, però no hi ha hagut

cap eclosió (TEW, SAN). Se'n veu 1 jove amb marques alars de color groc el 28-V al barranc de Coanegra, es tracta de l'únic poll marcat l'any passat (SAS).

Pla des Porxo (Fornalutx), 16 ex. l'11-III (ALO).

Son Reus (Palma), vist al femer 1 ex. el 21-IX (RIE, PAM).

*Eivissa:* port de Sant Miquel (Sant Joan), 1 ex. el 5-II (SEA).

***Circaetus gallicus.*** Àguila marcenca

Migrant rar (MA) i escàs (ME). Accidental (EI-FO).

*Selecció:* tots els registres rebuts.

*Mallorca:* Maristel-la (Esporles), 1 ex. el 5-XI, molt pàl·lid (SAS).

*Menorca:* Ciutadella. 1 ex. el 29-III (TRY) i altre ex. el 12-IV (PON) a Binigafull. 1 ex. el 20-X volant sobre Son Cintes, i altre ex. as Torretó (CAP, PON).

***Circus aeruginosus.*** Arpella (MA-FO), arpella d'aigua (ME), pilot d'àdenes (EI).

Sedentari escàs (MA). Hivernant escàs (MA-EI-FO) i moderat (ME). Migrant moderat. *Selecció:* reproducció, fenologia i màxims mensuals.

*Mallorca:* s'Albufera. Present tot l'any. Recòmptes de 49 ex. el 14-I, i 39 ex. el 28-XI. Se n'estima un mínim de 10 colles nidificants. Les primeres pautes nupcials són del 3-I, que es fan molt evidents cap a finals de gener. Tornen a observar-se des del 5-XII. Construcció de nius des del 24-II, observació d'ous des del 13-III, polls des del 5-V, i joves des del 16-VI (VIC, STA, PNA).

Salobrar de Campos. Hivernant 1 ex. fins el 5-II, i des del 2-XII. Pas prenupcial, concentrar entre el 31-III i el 8-IV, amb un màxim de 3 ex. el darrer dia. Postnupcial, pas entre el 21-VII i el 31-X, amb un màxim de 9 ex. el 15-IX (RIE, ADR, SAS, GRA, GAR).

Vall de Bóquer (Pollença). Pas prenupcial, amb 50 ex. el 2-V i 4 ex. el 5-V.

Albufereta (Pollença). Vist regularment. Trobat 1 ex. mort de fa poc el 28-X (RIE, SAS, MOR, CRE).

*Cabrera:* primavera, 1 ex. el 3-V a cap Ventós (LAR, PNC). Tardor, vist del 7 al 21-IX amb un màxim de 20 ex. el 7-IX (GUI, BOI, LAR, PNC).

*Dragonera:* 2 ex. el 8-X (GON).

*Menorca:* Son Bou (Alaior), 2 ex. el 4-I (CAP).

Es Torretó (Ciutadella), 1 ex. el 25-X (CAP, PON).

*Eivissa:* ses Salines (Sant Josep), 1 femella els dies 6 i 7-V, als camps de conreu (MAR, GAA). El dia 25-X observats 2 femelles (MAR). Als estanys des Codolar, 1 femella el 17-IX (PAL, MAR).

Aeroport des Codolar (Sant Josep), primera observació postnupcial d'1 mascle immadur, l'1-IX (MAR). Entre els dies 27 i 29-IX, tres observacions d'1 femella (MAR).

Sa Font (Sant Antoni). Se'n veu 1 ex. el 14-IX i 14-X. (MAR, TOR).

*Formentera:* la Mola, 3 ex. el 5-I (COS). 1 ex. el 15-IX i 1 jove el 20-IX (MEY).

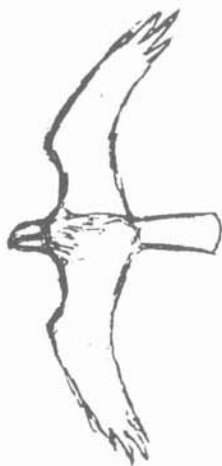

*Circus  
aeruginosus*



Estany Pudent, 3 ex. el 14-IX (GRC, GCA, ARB).

*S'Espalmador*: 1 ex. el 4-X (GCA).

**Circus cyaneus.** Esparver d'albufera, arpella d'albufera (ME)

Hivernant escàs (ME-EI-FO) i rar (MA). Migrant escàs.

*Selecció*: fenologia.

*Mallorca*: s'Albufera. Darrera observació prenupcial l'11-IV, amb un màxim de 2 ex. el gener i el febrer. Un registre aïllat d'1 femella el 6-VI. Postnupcial, vist des del 13-X amb un màxim de 2 ex. el desembre (VIC, STA, PNA).

Albufereta (Pollença), 1 ex. el 28-X (RIE, SAS, MOR, CRE).

Salobrar de Campos. 1 ex. el 13-XII (ADR).

*Eivissa*: ses Salines (Sant Josep), als estanys de Sal Rossa, 1 femella el 7-IX (PAL).

*Formentera*: Portossaler, 1 ex. el 22-III (GRC, ARB).

Cap de Barbaria, 1 ex. el 26-III (GRC, ARB).

**Circus macrourus.** Arpella pàl·lida, arpella russa (ME)

Accidental. *Selecció*: tots els registres rebuts.

Vegeu l'informe del Comitè de Rareses a Mallorca i a Formentera.

**Circus pygargus.** Àguila d'albufera, arpella cendrosa (ME)

Migrant moderat (ME) i escàs (MA-EI-FO).

*Selecció*: fenologia.

*Mallorca*: pas prenupcial, primer ex. el 30-III a s'Albufera, i darrer el 10-V amb 1 femella a Felanitx (VIC, STA, PNA, HEA).

Pas postnupcial, primer ex. el 13-VIII amb 1 mascle a Vernissa Vell (Santa Margalida), i darrer el 30-IX amb 1 ex. al Salobrar de Campos (RIE, ADR).

Albufereta (Pollença), 1 jove el 24-IX (RIE).

*Eivissa*: ses Salines (Sant Josep), 2 mascles el 27-VIII als camps de conreu (GAA).

**Accipiter nisus.** Falcó torter

Hivernant escàs (MA-EI-FO) i moderat (ME). Migrant escàs (MA-EI) i rar (FO).

*Selecció*: fenologia.

*Mallorca*: pocs registres, darres registres, sempre d'1 ex., el 19-IV a Mortitx (Escorca), i el 4-V a Lluc (Escorca) (HEA, STA).

*Cabrera*: 1 ex. el 2-X al port (GON).

*Menorca*: Son Bernat (Ciutadella), 1 ex. el 27-IX (CAP, PON).

Barranc de cala Galdana, 2 ex. el 23-XI (CAP, PAB).

**Buteo buteo.** Aligot

Hivernant rar. Migrant escàs (MA-EI-FO) i moderat (ME).

*Selecció*: tots els registres rebuts.



- Mallorca:* s'Albufera. Prenupcial, 1 ex. hivernant fins el 26-II., i diverses observacions de 2 ex. entre el 27-II i el 19-V, amb un màxim de 8 ex. el darrer dia. Postnupcial, 1 ex. els dies 11-VII, 8, 10, 16 i 25-VIII i 2-X (VIC, STA, PNA).  
Albufereta (Pollença). 1 ex. posat el 14-I (RIE, RES). 1 ex. el 13-II (RES). Tardor, 1 ex. el 19-IX (HEA, STA).  
Sa Pobla, 1 ex. el 9-I (RES).  
Estany de ses Gambes (ses Salines), 1 ex. el 27-II (GON, MES, AGI).  
Son Cifre Vell (Manacor), 1 ex. el 4-III (ADR, RIE).  
Comuna de Bunyola, 2 ex. els dies 8, 9 i 21-III, 3 ex. el 25-III, i 1 ex. el 31-III (RIE).  
Puig des Rafalet (Selva), 2 ex. el 10-III (RIE).  
Pollença, 1 ex. el 12-III (WOD). 1 ex. l'1-IV al port. 6 ex. l'1-IV a Formentor. Un màxim de 8 ex. el 10-IV, i el darrer registre primaverall amb 2 ex. el 5-V a la vall de Bóquer (HEA, STA).  
Petra, 1 ex. el 17-III (HEA, STA).  
Salobrar de Campos, 1 ex. el 17-III (HEA, STA). 1 ex. el 15-IX (RIE, ADR).  
Artà, 1 ex. el 26-III a s'Ametlerar (UÑ, ART).  
Embassaments de Cúber i Gorg Blau (Escorca), 2 ex. els dies 20, 25 i 26-IV (HEA, STA).  
Ternelles (Felanitx). 13 ex. el 29-IV (ADR).  
Punta Llobera (Llucmajor), 1 ex. arriba de la mar el 20-V (SAS, MOR).  
Ses Veles d'en Company (Palma), 1 ex. el 4-IX remuntant amb 14 milanes i 1 milana negra (RIE).  
Punta de n'Amer (Sant Llorenç), tardor, 1 ex. el 25-IX (HEA, STA).  
*Dragonera:* 1 ex. el 19-IX al far de Tramuntana (ALO).  
*Menorca:* Basses de Lluriac (es Mercadal), 1 ex. el 4-I (CAP).  
Son Bou (Alaior), 1 ex. el 4-I (CAP).  
Ciudadella. Prenupcial, 32 ex. el 12-IV en vols ascendents sobre es Caragolí (CAP). 1 ex. el 30-IV i 13-VI a Binigafull (TRY). Postnupcial, 1 ex. el 25-X as Torretó i 1 altre ex. el 27-X a Torrepetxina (CAP, PON).  
*Eivissa:* puig Redó (Sant Josep), 1 ex. el 13-I (PRA).  
Ses Salines (Sant Josep), 1 ex. l'1-I, i 2 ex. el 6-I als camps de conreu (MAR, MAI).  
*Formentera:* Can Pins, 1 ex. vist durant unes dues setmanes a partir del 2-I (COS).  
Estany Pudent, 1 ex. el 23-I (COS).  
La Mola, 1 ex. l'1-V (COS).

***Aquila pomarina.*** Àquila pomerània

Accidental. *Selecció:* tots els registres rebuts.

Vegeu l'informe del Comitè de Rareses a Mallorca i Formentera.

***Aquila chrysaetos***. Àguila reial, àguila daurada (ME)

Accidental. Extingit com a reproductor (MA). *Selecció*: tots els registres rebuts. Vegeu l'informe del Comitè de Rareses a Mallorca i Formentera.

***Hieraaetus pennatus***. Esparver, soter (ME)

Sedentari (MA-ME). Hivernant escàs (EI). Migrant escàs (MA-EI-FO).

*Selecció*: reproducció i fenologia.

*Mallorca*: serra de Tramuntana, en un sector de 70 km<sup>2</sup> situat entre Bunyola i Alaró se'n recompten 21 colles territorials entre els mesos de març i maig. D'aquestes se'n localitzen 4 nius situats a penyals i 3 ,damunt pins (*Pinus halepensis*) (RIE).

Mortitx (Escorca), 6 ex. el 4-I (SAS).

S'Estret (Valldemossa). 1 ex. portant material a les urpes l'11-IV (ALO).

Son Gueu (Campos), 1 ex. encaçant un xoríc el 19-IV (RIE).

Puig de Sant Martí (Alcúdia), 1 ex. el 21-V (LOP).

S'Atalaia (Llucmajor), 1 ex. el 16-VI (RIE).

Albarca (Artà), 1 niu amb 1 poll com mínim el 8-VII (GON, MAG).

Talaia Freda-Puig des Porrassar (Artà), 8 ex. el 12-VIII (RIE, MOR, GOR, SAS, ADR).

*Cabrera*: primavera, 1 ex. el 24-III al port (LAR, PNC). Tardor, 1 ex. el 16 i 30-IX (AGU, PNC; GON).

*Dragonera*: 1 ex. el 17-IV i el 9-X. 5 ex. el 15-X. 2 ex. del 16 al 18-X. 1 ex. el 19 i 20-X (GON).

*Eivissa*: Can Tonió (Sant Antoni), 1 ex. el 10-I (MAR, MAI).

Sant Mateu (Sant Antoni), 1 ex. amb fase fosca entre els dies 1 i 3-II (MRI, MAR).

Sant Rafel (Sant Antoni), 1 ex. en fase fosca, el 6-II (GAA).

*Formentera*: estany Pudent, 1 ex. el 15-X (ARB, GRC).

***Hieraaetus fasciatus***. Àguila coabarrada

Accidental. *Selecció*: tots els registres rebuts.

Vegeu l'informe del Comitè de Rareses a Mallorca i a Formentera.

***Pandion haliaetus***. Àguila peixatera, àguila peixera (EI)

Sedentari escàs (ME) i rar (MA). Hivernant escàs (EI) i rar (MA-ME). Migrant escàs (MA-EI-FO) i rar (ME). Extingit com a reproductor (EI-FO).

*Selecció*: reproducció i dades d'interès.

*Mallorca*: morro des Fabioler (Andratx), 1 ex. el 20-IV (GON, MAZ).

Cala Roja (Artà), 1 ex. el 8-VII (GON, MAG).

Albufereta (Pollença), un màxim de 3 ex. el 24-XII (RES).

*Eivissa*: ses Salines (Sant Josep). 2 ex. el 27-II (PAL, MAR, GCI, REQ). El dia 30-IX se n'observen 2 ex. (RNS, MRI). 3 ex. el 29-X (PRA, PAL, CAR, MRI). 2 ex. el 16-XII (GAA, TOR, GCI, MAR, PAL, IZQ, TUR, REQ).

Far de Botafoc (Eivissa), el 1-XII, 1 ex volant cap a l'est (MAR).

*Formentera*: Can Marroig, 1 ex. el 6 i 8-III (GRC).  
Cap de Barbaria, 1 ex. el 6-VIII (AUB).  
Estany Pudent, 1 ex. el 30-IX, 2 ex. el 3 i 5-XII (ARB, GRC).

***Falco naumanni***. Xoriguer petit, xòric petit (ME)  
Migrant rar (MA). Accidental. Falta informació. Extint com a reproductor (ME).  
*Selecció*: tots els registres rebuts.  
*Mallorca*: Albufereta (Pollença), 1 mascle jove el 17-IV (GRN).

***Falco tinnunculus***. Xoriguer, xòric (ME)  
Sedentari abundant (MA-EI) i moderat (ME-FO). Hivernant moderat (EI) i escàs (MA). Migrant moderat (MA).  
*Selecció*: reproducció i dades d'interès.  
*Mallorca*: Inca, niu amb 4 polls el 13-V (PAM).

***Falco vespertinus***. Falcó cama-roig, xoric cama-roig (ME)  
Migrant escàs (MA-ME-EI) i rar (FO).  
*Selecció*: tots els registres rebuts.  
*Mallorca*: s'Albufera. Diverses observacions entre l'1-V i el 29-VI, amb un màxim de 2 mascles joves de l'1 al 12-V (VIC, PNA; HEA, STA).  
*Eivissa*: font des Murtar (Sant Joan), 1 femella el 31-V (ESP).

***Falco columbarius***. Esmerla  
Hivernant i Migrant rar (MA). Accidental (ME-EI-FO).  
*Selecció*: tots els registres rebuts.  
Vegeu l'informe del Comitè de Rareses a Mallorca i a Formentera.

***Falco subbuteo***. Falconet  
Migrant escàs (MA-ME) i rar (FO). Cria accidental 1988, 89 i 90 (MA). Accidental (EI). *Selecció*: fenologia, i tots els registres a EI-FO.  
*Mallorca*: Pollença, 1 ex. el 21 i 23-IV (HEA, STA).  
*Menorca*: Binipati (Ciutadella), 1 ex. el 13-IV (CAP).  
*Formentera*: cap de Barbaria, 1 ex. el 21-X (GRC, CAB).

***Falco eleonora***. Falcó marí, falcó torter (EI)  
Estival abundant (EI) i moderat (MA). Migrant escàs (ME-FO).  
*Selecció*: reproducció, fenologia i màxims mensuals.  
*Mallorca*: s'Albufera, un registre aïllat de 3 ex. el 6-III (VIC, STA, PNA).  
Pollença, els primers registres són del 17-IV amb 10 ex. a la vall de Bóquer, i els darrers, del 26-X a Albercutx (HEA, STA).  
Embassament de Cúber (Escorca), darrers 3 ex. el 26-X (HEA, STA).  
*Menorca*: Son Guiem (Ciutadella), 1 ex. el 25-IV (CAP, PON).  
Es Torretó (Ciutadella), 1 ex. el 25-X (CAP, PON).  
*Eivissa*: Pla d'Aubarca (Sant Antoni), 2 ex. el 19-IX (TOR, MAR).  
*Formentera*: el Ram, 1 ex. el 15-VII (GRC, ARB).

**Falco biarmicus.** Falcó llaner

Accidental. *Selecció:* tots els registres rebuts.

Vegeu l'informe del Comitè de Rareses a Mallorca i a Formentera.

**Falco peregrinus.** Falcó, falcó reial (EI).

Sedentari abundant (EI), moderat (FO) i escàs (MA-ME). Hivernant escàs (EI) i rar (MA). Migrant (ME).

*Selecció:* reproducció.

*Mallorca:* cap Falcons (Andratx), 1 ex. el 6-IV (GON).

Lucmajor, 3 parelles entre cap de Regana i punta Llobera (GON).

Sant Joan, se'n comprova la nidificació el 22-IV (PAM).

Serra de Llodrà (Manacor), 1 colla nidificant l'1-V (RIE).

Son Hortolà (Calvià), 1 jove el 6-VI (LOP).

*Eivissa:* port d'Eivissa, el 8-XII, 1 ex. caçant ocells entre els carrers al solpost (MAR, GCC).

*Formentera:* 8 parelles segures a l'illa i els illots (GRC, ARB).

**Alectoris rufa.** Perdriu

Sedentari (ME), abundant (MA-EI) i moderat (FO). Somesa a gestió cinegètica.

*Selecció:* reproducció.

*Mallorca:* comuna de Bunyola, 1 adult amb 2 polls el 2-VI (RIE).

Can Ros (Felanitx), 2 adults amb 9 polls el 16-VI (RIE).

Son Fangos (Manacor), 1 adult amb 13 polls l'11-VII (RIE).

**Coturnix coturnix.** Guàtlera

Sedentari abundant (EI) i moderat (ME). Estival moderat (MA) i escàs (FO). Migrant moderat (ME) i escàs (MA-FO). Sotmesa a gestió cinegètica.

*Selecció:* reproducció i fenologia.

*Mallorca:* s'Albufera. Vist del 30-III al 15-IV. Cantant els dies 2 i 6-VI. 1 ex. el 29-VIII. 1 ex. el 30-XII (VIC, STA, PNA; RES).

Platja des coll Baix (Alcúdia). 1 ex. vora el niua amb 5 ous (ALO).

Gènova (Palma), 1 ex. el 29-IV (HER).

Albufereta (Pollença), observat del 15 al 19-IV, i 1 mascle cantant el 15-IV (RES; HEA, STA). 1 ex. cantant el 9-VII (RIE).

S'hort de Xorrijo (Palma). 1 ex. cantant en un camp d'alfaç el 19-VII (RIE).

*Cabrera:* illot l'Imperial, 1 ex. el 28-VI (GON).

*Formentera:* la Mola, el 21-IV, 1 ex. (MAR, PAL).

**Rallus aquaticus.** Polla de ropit (MA-FO), rascló (ME), riscló (EI)

Sedentari moderat (MA-ME) i escàs (EI). Migrant escàs (FO).

*Selecció:* reproducció i dades d'interès.

*Mallorca:* Salobrar de Campos. Present tot l'any. Un màxim de 9 ex. el 2-IX (RIE, SAS, MOR, DOR).

Albufereta (Pollença). Present tot l'any amb un màxim de 6 ex. el 14-I. Se'n veu 1 adult amb 1 poll el 9-VI (RIE, RES, SUN, MUN).

Son Navata (Felanitx). Se'n veu 1 ex. del 8 al 19-II (RIE, ADR).  
Maristany (Alcúdia), 1 ex. el 27-XI (RIE).  
Torrent de Son Real (Sta. Margalida), 1 ex. el 10-XII (GON, MAG).  
*Eivissa:* ses Salines (Sant Josep). 2 ex. el 27-II (PAL, MAR, GCI, REQ, CAR).

**Porzana porzana.** Rascllet, rascllet pintat (ME)  
Hivernant escàs (MA-ME-EI). Migrant escàs. Falta informació.  
*Selecció:* fenologia i dades d'interès.

*Mallorca:* s'Albufera. Prenupcial, 1 ex. del 7-III fins 30-IV. Postnupcial, 1 ex. del 6 al 10-X (VIC, PNA, HEA, STA).  
Pla de Sant Jordi (Palma). Se'n troba 1 ex. mort a la carretera el 25-III (RIE).

**Porzana parva.** Rasclotó  
Accidental. Falta informació. *Selecció:* tots els registres rebuts.  
Vegeu l'informe del Comitè de Rareses a Mallorca i a Formentera.

**Porzana pusilla.** Rascllet petit, rascllet gris (ME)  
Accidental. Falta informació. *Selecció:* tots els registres rebuts.  
Vegeu l'informe del Comitè de Rareses a Mallorca i a Formentera.

**Crex crex.** Guàtlera maresa, rei de guàtleres (ME)  
Accidental. *Selecció:* tots els registres rebuts.  
Vegeu l'informe del Comitè de Rareses a Mallorca i a Formentera.

**Gallinula chloropus.** Polla d'aigua  
Sedentari (MA-ME) i escàs (EI). Cria des de 1995 (FO). Hivernant (FO) i escàs (MA-EI). Migrant abundant (ME) i escàs (MA-FO).  
*Selecció:* reproducció i fenologia.

*Mallorca:* s'Albufera. Present tot l'any. Observació de polls des de l'11-V (VIC, STA, PNA).  
Salobrar de Campos. Present tot l'any a la bassa dels porcs, amb 10-15 ex.. Se n'observa un jove el 16-VII (RIE).  
Albufereta (Pollença). Present tot l'any amb un màxim de 30 ex. el 27-XI. Observació de polls el 9-VI (RIE).  
Son Navata (Felanitx). Present tot l'any amb un màxim de 200 ex. el 16-X. Se n'estima una població nidificant mínima de 35-40 colles. Polls des de l'11-VI (RIE).  
Maristany (Alcúdia). Present tot l'any. Un màxim de 20 ex. el 27-XI (RIE).  
Basses de sa Teulera (Petra). Present tot l'any. Un màxim de 32 ex. el 18-III. Enguany n'han nidificat almanco 8 colles (RIE).  
Pla de Sant Jordi (Palma). Present tot l'any a la síquia, on n'han nidificat almanco 3 colles. Els primers polls no es veuen fins el 19-VII (RIE).

Golf de Santa Ponça II (Calvià). Se'n veu un niu amb ous el 15-V (MUN).

Torrent de Canyamel (Capdepera), 7 adults i 3 polls el 19-VI (RIE).

Depuradora de Binissalem, 6 adults i 2 polls el 5-VII (RIE).

Depuradora d'Ariany, 18 adults, 4 joves i 7 polls el 5-VII. Nova localitat de nidificació (RIE).

Depuradora de Porreres, 2 adults, 3 joves i 1 poll, l'11-VII. Nova localitat de nidificació (RIE).

Torrent d'Inca, 19 adults, 4 joves i 1 poll, el 12-VII recomptats en un tram d'1,2 km a Son Gual (RIE).

Depuradora de sa Ràpita (Campos). Present tot l'any. Un màxim de 12 adults i 18 joves el 21-VII (RIE).

*Eivissa:* ses Feixes (Eivissa), 6 ex. el 15-I (MAR).

Desembocadura del riu de Santa Eulària. 7 ex. el 15-I (MON). 1 ex. el 12-IX (ROM, ROE). 6 ex. el 24-XII (MAR).

*Formentera:* estany Pudent, 1 parella amb 1 poll el 9-V. 6 ex. el 10-X. 8 ex. el 22-XI. S'observa durant tot l'any, especialment a l'hivern. El seu estatus a Formentera hauria de ser de sedentari i hivernant escàs (COS). 1 ex. el 20-II, 2 adults i 1 jove del 10 al 29-IX (MEY).

Es Brols, 4 polls el 17-V (GRC).

### ***Porphyrrio porphyrio***. Gall faver

Sedentari moderat (MA). Reintroduït el 1991 (MA). Accidental (EI-FO). Extint com a reproductor (ME).

*Selecció:* reproducció i dades d'interès.

*Mallorca:* s'Albufera. Present tot l'any. Se n'estima una població nidificant d'almanco 200 colles. Observació de polls des del 14-IV (VIC, STA, PNA).

Albufereta (Pollença), vist de l'1 al 25-III amb un màxim de 3 ex. el 4-III, 2 ex. el 15-IV (RES; RIE). 1 ex. el 18-VI, 1 adult i 1 jove el 9-VII (RIE, ADR).

### ***Fulica atra***. Fotja

Sedentari (ME) i abundant (MA). Hivernant abundant (MA-ME) i escàs (EI). Migrant escàs (MA-EI-FO).

*Selecció:* reproducció i màxims mensuals.

*Mallorca:* s'Albufera. Present tot l'any. Recomples de 1.178 ex. el 14-I i 320 ex. el 30-VIII. Construcció de nius des del 31-I i observació de polls des del 20-III (VIC, STA, PNA). Un ex. amb taques blanques al coll el 2-IV (LOP).

Albufereta (Pollença). Màxims mensuals (RIE, ADR, RES, SUN, MUN, SAS, MOR, CRE).

Dates: 14-I 27-II 4-III 15-IV V VI VII 17-VIII 24-IX 28-X 27-XI 24-XII  
Ex.: 84 1 3 3 4 3 158 72 3

Son Navata (Felanitx). Present tot l'any. N'han nidificat 12-13 colles. Nius amb ous des del 21-IV, i polls des del 12-V. Màxims mensuals (RIE, ADR, SAS).

Dates:	<u>26-I</u>	<u>5-II</u>	<u>11-III</u>	<u>8-IV</u>	<u>29-V</u>	<u>11-VI</u>	<u>23-VII</u>	<u>14-VIII</u>	<u>30-IX</u>	<u>16-X</u>	<u>27-XI</u>	<u>4-XII</u>
Ex.::	48	51	36	30	28	26	31	38	32	39	33	39

Maristany (Alcúdia). Present tot l'any. Dues colles amb polls el 22-V. Màxims mensuals (adults i joves)(RIE).

Dates:	<u>14-I</u>	<u>6-II</u>	<u>III</u>	<u>15-IV</u>	<u>22-V</u>	<u>VI</u>	<u>VII</u>	<u>VIII</u>	<u>24-IX</u>	<u>X</u>	<u>27-XI</u>	<u>24-XII</u>
Ex.ad.jov.	268	116		8	9				46		272	212

Basses de Sa Teulera (Petra). Present tot l'any amb un màxim de 24 ex. el 18-XII. Enguany n'han nidificat almanco 6 colles. Conductes nupcials des del 18-III. Observació de polls fins el 18-VIII (RIE).

Golf de Santa Ponça II (Calvià). Se'n veu un niu amb ous el 15-V (MUN).

Torrent de Canyamel (Capdepera). 19 adults, un niu amb ous i 1 colla amb 3 polls el 19-VI (RIE).

Depuradora de Binissalem. 4 adults i 3 polls el 5-VII. 19 ex. el 18-XII. Nova localitat de nidificació (RIE).

Depuradora d'Ariany. 6 adults i 5 polls ja crescuts el 5-VII. Nova localitat de nidificació (RIE).

*Eivissa*: ses Salines (Sant Josep). Primera observació postnupcial d'1 ex. el 27-VIII (MAR). El 25-X, 34 ex. (MAR) i 2 ex. el 16-XII (PAL, MAR, TOR, GAA, REQ, GCI, TUR).

Bassa de sa Rota (Sta. Eulària). 3 ex. el 15-I (MON). 8 ex. el 28-X (CAR).

*Formentera*: es Brols, 2 ex. l'11-X, i 1 ex. el 20-XII (GRC).

### ***Turnix sylvatica***. Guàtlera andalusa

Accidental. *Selecció*: tots els registres rebuts.

Vegeu l'informe del Comitè de Rareses a Mallorca i a Formentera.

### ***Grus grus***. Grua, grulla (FO)

Hivernant escàs (MA-ME-EI). Migrant escàs.

*Selecció*: fenologia i màxims mensuals.

*Mallorca*: s'Albufera. Prenupcial, present fins el 31-I amb un màxim de 6 ex. el 4-I. 1 ex. l'11-IV amb una cama danyada. Postnupcial, present a partir de l'1-XI amb 9 ex., i un màxim d'11 ex. el 18-XI, i 4 ex. el desembre (VIC, STA, PNA, HEA).

Salobrar de Campos. Prenupcial, 2 ex. el 8-I (SAS, RIE). Postnupcial, 4 ex. del 7 al 31-XII (GON; RIE).

Estany de ses Gambes (ses Salines), 2 ex. el 27-II (GON, MES, AGI).

- Esportes, se sent el reclam d'un grup en vol per la nit el 7-V (DIE).  
Palma, un esbart de 6 ex. el 29-XI, volant en direcció OSO (MAY).
- Menorca:* 35 ex. el 23-XII, repatides en dos grups: un de 12 exemplars alimentant-se als prats i conreus vora l'Albufera des Grau (Maó); i un altre grup de 23 exemplars volant a baixa altura per la zona sud de Ciutadella, des de Son Olivaret fins el camí de Sant Joan de Missa (CAP).
- Eivissa:* ses Salines (Sant Josep), als camps de conreu, primera observació postnupcial de 20 ex. volant el 23-X (MAR).  
Sa Casilla (S. Antoni), 1 ex. volant el 14-I (CAR).
- Formentera:* un esbart de 22 ex. el 21-XII volant en v ventre Sant Ferran i Sant Francesc (COS).

***Haematopus ostralegus.*** Garsa de mar

Migrant rar.

*Selecció:* tots els registres rebuts.

*Mallorca:* Colònia de Sant Jordi (ses Salines), 1 ex. el 24-III (HEA, STA).  
Portocolom (Felanitx). 1 ex. el 16-IX (ADR, RAO).

***Himantopus himantopus.*** Avisador (MA-FO), cames de jonc (ME), xerraire (EI)

Estival abundant (EI), moderat (MA), escàs (ME-FO). Hivernant escàs (MA).  
Migrant moderat (MA-ME) i escàs (EI).

*Selecció:* reproducció, màxims mensuals i fenologia.

*Mallorca:* s'Albufera. Present tot l'any. S'estima que n'han nidificat 179 colles.  
Conductes nupcials des del 28-II, i polls des del 8-V. Màxims hivernals i de tardor (VIC, STA, PNA, HEA).

Dates: 31-I 8-II 13-III IV V VI 6-VII 13-VIII 4-IX 31-X 7-XI 10-XII  
Ex.: 28 26 29 + + + 250 42 18 51 41 12

Salobrar de Campos. Present tot l'any. D'octubre a desembre gairebé desapareix, segurament es desplacen cap a s'amarador d'en Pedres, on, el gener de 2001, se'n recompten 92 ex.. La població nidificant s'estima en 214-218 colles. Conductes territorials des del 31-III, còpules des del 19-IV, niu des del 28-IV, i polls del 14-V al 21-VII. Màxims mensuals (RIE, ADR, GAR, SAS, GRA, DOR, MOR, HEA, STA, MUN, MAZ).

Dates: 29-I 5-II 31-III 8-IV 29-V 26-VI 25-VII 2-VIII 2-IX X 25-XI 2-XII  
Ex.: 124 64 650 551 436 604 660 706 432 2 1 8

Albufereta (Pollença). Vist com a estival-migrant entre el 27-II i el 17-VIII i com a hivernant a partir del 27-XI. Se n'estima una població nidificant de 33-35 colles. Observació de polls a partir del 9-VI. Màxims mensuals (RES, HEA, STA, RIE, ADR).



pitt      pitt      pitt  
 }  
 pipit      pipit  
 femur und weicht ab adult

2 junge  
 Stelzenläufer  
 11. 3. 00 11:25  
 Salzwasser

graubraun

braun

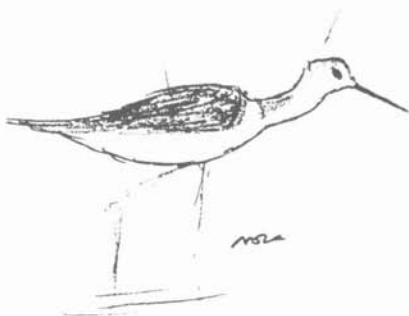

Himantopus himantopus  
 juv.



Rücken un', aber schmal hell unversehrte Armschlingen.  
 im Flug bilden schmale rechte Flügelbrände.

-1430  
 12 8 16x Teilhühner. Reihe graubraun (anders nicht!)

Dates:	<u>I</u>	<u>27-II</u>	<u>25-III</u>	<u>15-IV</u>	<u>22-V</u>	<u>18-VI</u>	<u>9-VII</u>	<u>VIII</u>	<u>IX</u>	<u>X</u>	<u>27-XI</u>	<u>14-XII</u>
Ex.:		2	26	20	64	70	47	30			5	16

Son Navata (Felanitx). Present tot l'any, encara que amb poblacions hivernants, migrants i estivals diferenciades. S'estima que enguany n'han nidificat 10-11 colles. Els primers polls es veuen l'11-VI. Màxims mensuals (RIE, ADR).

Dates:	<u>I</u>	<u>II</u>	<u>11-III</u>	<u>25-IV</u>	<u>29-V</u>	<u>11-VI</u>	<u>23-VII</u>	<u>5-VIII</u>	<u>30-IX</u>	<u>19-X</u>	<u>9-XI</u>	<u>27-XII</u>
Ex.:	13	9	10	23	26	20	37	19	9	113	21	26

Pla de Sant Jordi (Palma). Registres discontinus als camp anegats entre el 7-IV i el 14-X. El 3-VII s'observen 3 ex. molt joves, possiblement nascuts a la bassa de l'aeroport. Màxims mensuals (RIE).

Dates:	<u>I</u>	<u>II</u>	<u>III</u>	<u>IV</u>	<u>V</u>	<u>25-VI</u>	<u>3-VII</u>	<u>24-VIII</u>	<u>IX</u>	<u>X</u>	<u>XI</u>	<u>XII</u>
Ex.:				2	2	1	11	12			1	

Bassa de Son Ferriol (Palma). Pas prenupcial entre el 25-III i el 15-V, amb un màxim de 5 ex. l'11-IV. Pas postnupcial ente l'11 i el 19-VII, amb un màxim de 33 ex. el primer dia (RIE).

Sa Platja d'en Repic (Sóller), 5 ex. el 5-IV (SAS).

Salines de la Colònia de Sant Jordi (ses Salines). Vist entre el 16-IV i el 16-VIII. Població nidificant estimada en 9 colles. Nius amb ous des del 19-IV i observacions de polls entre el 12-V i l'11-VI. Un màxim de 47 ex. el 19-IV, i 26 ex. l'1-V (RIE, ADR; LOP).

Depuradora de sa Ràpita (Campos). Observacions d'una colla nidificant, que ha surtat 3 polls, entre el 16-IV i el 21-VII. Observacions hivernals, 1 ex. el 29-I, 3 ex. l'11-XI i 1 ex. el 4-XII (RIE, ADR).

*Cabrera:* prenupcial, 4 ex. el 23-IV a sa platgeta (LAR, PNC).

*Menorca:* sa Gola (Maó). 2 ex. el 30-IV (ALO).

*Eivissa:* ses Salines (Sant Josep). Darrera observació de l'any amb \*. Màxims mensuals (MAR, CAR, RNS, PAL, TUR, MAI, MRI, GCI, TOR, GAA, PRA).

Dates:	<u>I</u>	<u>27-II</u>	<u>18-III</u>	<u>16-IV</u>	<u>14-V</u>	<u>25-VI</u>	<u>22-VII</u>	<u>20-VIII</u>	<u>17-IX</u>	<u>22-X*</u>	<u>XI</u>	<u>XII</u>
Ex.:		1	46	91	68	80	125	78	9	1		

*Formentera:* estany Pudent. 19 ex. el 10-IV. Observació dels primers nius el 2-V. Localitzats 15 nius amb ous el 19-IV (COS). 2 joves del 10 al 20-IX (MEY). Un màxim de 40 ex. el 15-V (GRC).  
Es Brols, 4 polls el 17-V (GRC).

**Recurvirostra avosetta.** Alena, bec d'alena (ME)

Estival rar (MA). Migrant escàs.

*Selecció:* reproducció, fenologia i màxims mensuals.

*Mallorca:* Salobrar de Campos. Novament ha criat enguany, amb 5 colles, 4 d'ells amb èxit. Conductes nupcials des del 8-IV, i observacions de polls entre el 14-V i l'11-VI, amb un màxim de 13 polls. Observacions d'estivals migrants, entre l'11-III i el 19-X, i present com a hivernant des del 22-XI. Màxims mensuals d'adults i de joves (RIE, ADR, GAR, OBR, GRA, HER, GUE, GON, RES, HEA, STA, SAS).

Dates:	I	II	24-III	IV	1-V	VI	VII	2-VIII	2-IX	19-X	XI	22-XII
Ex.Ad.			21	20	11	10	20	14	11	1	3	2

S'Albufera. Prenupcial, vist del 16-III a juny, amb un màxim de 8 ex. el 16-III. Postnupcial, vist del 14 al 19-XI amb un màxim de 12 ex. el 14-XI (VIC, STA, PNA, HEA, RES, LOP).

Albufereta (Pollença), 1 ex. del 6 al 9-V, 26 ex. el 12-V, i 19 ex. el 20-VI (HEA, STA).

Port de Pollença, 2 ex. el 29-IX (HEA, STA; RIE).

*Eivissa:* ses Salines (Sant Josep). 3 ex. el 18-III. 1 ex. el 25-X. 2 ex. el 25-XI (MAR, PAL, MAI, CAR, GAA, MRI, TUR, PRA).

*Formentera:* estany Pudent, 1 ex. el 31-IV, i 8 ex. el 19-VIII (GRC, ARB). 1 ex. el 12-IX (MEY).

**Burhinus oedicephalus.** Sebel-lí, Xebel-lí (EI)

Sedentari (ME), abundant (MA-EI) i moderat (FO). Hivernant i migrant escàs.

*Selecció:* reproducció, màxims mensuals i dades d'interès.

*Mallorca:* carretera Palma-Alcúdia, 60 ex. el 28-I (HEA, STA).  
Son Alemany (Búger), un esbart d'uns 40 ex. el 30-I (RIE).  
Son Hortolà (Calvià), se'n veuen 2 parelles el 17-III. Se n'observa el 30-V un jove ajagut al terra entre pedres, fins i tot es pot tocar (LOP).  
Cap de ses Salines (Santanyi), 12 ex. el 2-III i 16 ex. el 23-V (HEA, STA).  
Vall de Bóquer (Pollença), 1 parella criant durant l'abril i el maig, i 2 ex. del 9 al 15-X (HEA, STA).  
Sant Joan. 1 adult amb 2 polls al camí de Son Baró el 10-VI. 1 adult amb 1 poll as Mitjà Pla el 13-VII (RIE).  
S'Albufera. Un màxim de 45 ex. el 27-X. Pautes nupcials des del 15-IV (VIC, STA, PNA).

Salobrar de Campos. 8 ex. el 6-I (RIE). 7 ex. el 7-XII (GON).

Pla de Sant Jordi (Palma), un màxim de 14 ex. el 27-XII (RIE).

Son Silis (Palma), un esbart de 30 ex. el 26-XII (LOP).

*Cabrera:* 1 ex. cantant el 29-V (MUN). 1 ex. el 22-XI (GON).

*Dragonera:* Se n'escolta 1 ex. el 14-X (GON).

*Formentera*: la Mola, 2 ex. el 27-V (GRC, ARB).

***Glareola pratincola***. Guatlereta de mar, polleta de mar (ME)

Migrant escàs (MA-ME-FO) i rar (EI).

*Selecció*: fenologia i màxims mensuals.

*Mallorca*: s'Albufera. Prenupcial, vist del 13-IV al 29-V, amb un màxim de 6 ex. el 27-IV (VIC, PNA, HEA, STA).

Salobrar de Campos. 2 ex. el 19-IV (RIE, ADR). 1 ex. del 24 al 27-IV (HEA, STA).

Pla de Sant Jordi (Palma). Pas prenupcial entre el 7-IV i l'11-V, amb un màxim de 5 ex. el 2-V (RIE).

Son Gil (Campanet). 1 ex. caçant insectes el 22-V (RIE).

*Eivissa*: ses Salines (Sant Josep). 1 ex. el 6-V (GAA).

***Glareola nordmanni***. Guatlereta d'ala negra, polleta de mar alanegra (ME)

Accidental. *Selecció*: tots els registres rebuts.

Vegeu l'informe del Comitè de Rareses a Mallorca i a Formentera.

***Charadrius dubius***. Tiruril·lo menut (MA), passa-rius petit (ME), picaplatges petit (EI-FO).

Sedentari escàs (MA-EI). Estival (ME). Hivernant escàs (MA). Migrant moderat (MA-ME) i escàs (EI-FO).

*Selecció*: reproducció, fenologia i màxims mensuals.

*Mallorca*: s'Albufera. Present tot l'any, amb registres aïllats a l'hivern. Un màxim de 20 ex. el 10-III. Nius amb ous des del 30-IV, i polls des del 24-V (VIC, STA, PNA; HEA; SUN, RES, RAM).

Salobrar de Campos. Hivernant 1 ex. fins el 8-I, i un registre aïllat de 30 ex. el 7-XII. Observat regularment de l'11-III al 31-X. Conductes nupcials i de distracció d'almanco 2 colles els mesos de maig, juny i juliol. El 16-VII s'observen 3 joves. Màxims mensuals (GON, RIE, ADR, SAS, HER, GAR, GRA, GUE, MOR, DOR, HEA, STA).

Dates:	I	II	31-III	16-IV	18-V	11-VI	29-VII	2-VIII	2-IX	10-X	XI	7-XII
Ex.:	1		16	5	5	5	70	72	43	13		(30)

Albufereta (Pollença). Vist del 27-II al 24-IX. S'estima que n'han nidificat 6 colles. Observacions de polls entre el 9-VI i el 9-VII. Màxims mensuals (RIE, ADR, MUN, MAZ).

Dates:	I	27-II	22-III	IV	22-V	9-VI	9-VII	17-VIII	24-IX	X	XI	XII
Ex.:		1	10	+	4	14	26	12	4			

Son Navata (Felanitx). Present tot l'any. Enguany n'han nidificat 2-3 colles. S'observen 2 polls el 7-VII i un niu amb 2 ous el 23-VII i un màxim de 6 joves el 16-VII. Màxims mensuals (RIE, ADR).

Dates: 1-I 28-II 11-III IV 29-V 11-VI 16-VII 2-VIII 17-IX 31-X 9-XI 27-XII  
Ex.: 5 9 12 4 4 5 14 34 23 10 4 8

Pla de Sant Jordi (Palma). Present tot l'any. Màxims mensuals (RIE, SUA, SAS, MOR).

Dates: 23-I 4-II 30-III 17-IV 11-V 25-VI 19-VII 26-VIII 16-IX 18-X 9-XI 18-XII  
Ex.: 8 3 26 18 10 3 2 8 12 14 24 31

Depuradora de sa Ràpita (Campos). Observacions d'una colla nidificant entre el 16-IV i el 21-VII. El 21-IV s'hi troba un niu amb 4 ous (RIE, GAR). Hivern, 1 ex. l'11-XI, i 3 ex. el 12-XII (RIE, ADR).

Torrent de na Borges, 4 ex. el 7-V (RES).

Maristany (Alcúdia), 18 ex. el 17-VIII (RIE).

*Cabrera:* 3 ex. el 17-IX a sa Platgeta (GON).

*Eivissa:* ses Salines (Sant Josep), màxims mensuals (PAL, REQ, GCI, CAR, MAR, PRA, MAI, TUR, GAA, TOR, MRI).

Date I 27-II 18-III 16-IV 14-V 25-VI 22-VII 20-VIII 17-IX 29-X XI XII  
Ex.: 10 37 7 6 7 9 1 13 1

*Formentera:* es Brols, 2 d'adults i 1 d'imadur el 3-X (GRC, GCA, ARB).

**Charadrius hiaticula.** Tiruril-lo gros (MA), passa-rius gros (ME), picaplatges gros (EI-FO).

Hivernant escàs (ME-EI) i rar (MA). Migrant moderat (MA-ME) i escàs (EI). Cria accidental 1989 (MA).

*Selecció:* fenologia i màxims mensuals.

*Mallorca:* s'Albufera. Prenupcial, 1 ex. aïllat el 24-II i l'1-III. Pas del 24-III a l'1-VI, amb un màxim de 37 ex. el 22-V. Postnupcial, pas del 27-VIII al 27-X, amb un màxim de 9 ex. el 4-X. Hivernant 1 ex. a partir del 3-XII (VIC, STA, PNA, HEA).

Salobrar de Campos. Prenupcial, present com a hivernant fins l'11-II. Pas concentrat entre el 31-III i el 21-V. Un registre aïllat de 5 ex. l'11-VI. Postnupcial, present a partir del 21-VII. Màxims mensuals (GON, RES, RIE, ADR, MOR, DOR, GUE, HER, HEA, STA, SAS, GRA).

Dates: 6-11-II 31-III 19-IV 12-V 11-VI 21-VII 30-VIII 2-IX 10-X 25-XI XII  
Ex.: 3 1 1 96 49 (5) 1 13 14 51 13 6

Albufereta (Pollença). Màxims mensuals (RIE, RES, SUN, MUN, HEA, STA).

Dates:	<u>14-I</u>	<u>II</u>	<u>III</u>	<u>15-IV</u>	<u>V</u>	<u>13-VI</u>	<u>VII</u>	<u>17-VIII</u>	<u>IX</u>	<u>X</u>	<u>XI</u>	<u>24-XII</u>
Ex.:	1			2	2	2		4				1

Salines de la Colònia de Sant Jordi (ses Salines). Prenupcial, vist del 16-IV amb 2 ex., al 21-V amb 3 ex. (RIE).

Bassa de Son Ferriol (Palma). Pas prenupcial, 4 ex. l'11-V i 1 ex. el 15-V (RIE).

Son Navata (Felanitx). Pas prenupcial, 2 ex. el 20-V. Pas postnupcial, 2 ex. el 31-X (RIE, ADR).

Pla de Sant Jordi (Palma). Pas prenupcial, 2 ex. el 20-V. Pas postnupcial, present del 22-IX al 20-X amb un màxim d'11 ex. el 18-X (RIE).

*Eivissa:* ses Salines (Sant Josep), màxims mensuals (MAR, TOR, RNS, GCI, EST, CAR, PRA, PAL, GAI, GAA, MRI, TUR, MAI, GRC, REQ).

Dates:	<u>16-I</u>	<u>27-II</u>	<u>III</u>	<u>16-IV</u>	<u>14-V</u>	<u>VI</u>	<u>22-VII</u>	<u>20-VIII</u>	<u>17-IX</u>	<u>29-X</u>	<u>25-XI</u>	<u>16-XII</u>
Ex.:	17	13		10	5		1	21	24	9	14	23

*Formentera:* estany des Peix, 1 ex. el 2-V (COS). 4 ex. el 15-V (GRC, ARB). Vist de l'11 al 29-IX amb un màxim de 3 ex. (MEY).

***Charadrius alexandrinus.*** Tiruril·lo camanegra (MA), passa-rius camanegra (ME), picaplatges camanegra (EI-FO).

Sedentari abundant (EI) i moderat (MA-ME-FO). Hivernant abundant (EI) i moderat (MA-ME). Migrant abundant (MA-ME-EI).

*Selecció:* reproducció i màxims mensuals.

*Mallorca:* s'Albufera. Present tot l'any amb un màxim de 110 ex. el 31-I. Observació de polls des de l'1-VI (VIC, STA, PNA).

Salobrar de Campos. Present tot l'any. Se n'estima una població nidificant formada per 65-71 colles. Observació de polls entre el 26-VI i el 25-VII. Màxims mensuals (RIE, ADR, GON, HEA, STA, ROG).

Dates:	<u>19-I</u>	<u>20-II</u>	<u>31-III</u>	<u>8-IV</u>	<u>1-V</u>	<u>26-VI</u>	<u>25-VII</u>	<u>16-VIII</u>	<u>12-IX</u>	<u>14-X</u>	<u>12-XI</u>	<u>7-XII</u>
Ex.:	90	114	163	137	138	203	240	290	450	227	205	300

Albufereta (Pollença). Present tot l'any a la gola i a la platja. S'estima que n'han nidificat 8-9 colles. Observació de polls el 9-VI. Màxims mensuals (RIE, ADR, RES, SUN, MUN, SAS, MOR, CRE).

Dates:	<u>14-I</u>	<u>27-II</u>	<u>4-III</u>	<u>15-IV</u>	<u>22-V</u>	<u>9-VI</u>	<u>30-VII</u>	<u>17-VIII</u>	<u>24-IX</u>	<u>28-X</u>	<u>27-XI</u>	<u>14-XII</u>
Ex.:	19	3	20	8	16	19	36	76	10	25	4	20

Fig. 50 Sampyphat (1 cur?)



Da Fidevänder Saendroang leew  
· *Charadrius hiaticula*

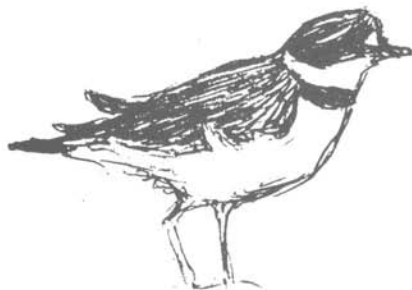

Salines de la Colònia de Sant Jordi (ses Salines). Present tot l'any.  
Màxims mensuals (RIE, ADR).

Dates: 6-I II III 19-IV 21-V 11-VI 29-VII 16-VIII 30-IX 31-X 25-XI 31-XII  
Ex.: 3 28 18 12 32 41 45 18 20 19

Santa Margalida. 16 ex. el 4-III (ADR, RIE), i 19 ex. el 10-XII a la platja de Son Real (GON, MAG).

Ses Salines. 2 ex. el 18-VI a l'illot de na Pelada (GON, AVE, MES).  
S'estima que 6 parelles han criat aquesta primavera al illot na Guardis (MUN).

Platja de na Patana (Santa Margalida). 2 ex. l'1-VII a les dunes (RIE).

*Eivissa:* ses Salines (Sant Josep). Primers nius amb ous el 18-III. Màxims mensuals (GAL, CAR, PRA, MON, RNS, REQ, MAR, GCI, PAL, GAA, TOR, MAI, TUR, MRI, ESP, GRC, EST)

Dates: 16-I 27-II 18-III 16-IV 14-V 25-VI 22-VII 20-VIII 17-IX 29-X 25-XI 16-XII  
Ex.: 164 137 99 87 106 138 144 199 202 107 131 167

*Formentera:* estany Pudent. Niu amb 3 ous el 19-III. Nombrosos nius amb ous i polls petits el 7-V. Observat també com a reproductor als dos estanys, punta Rasa, Migjorn i es Carnatge (COS).

Estanyets, 3 polls el 20-IV (GRC).

Punta Rasa, 2 ex. el 21-IV amb comportament reproductor (GRC).

***Charadrius morinellus***. Fuell de collar, passa-rius pit-roig (ME)

Migrant rar (MA-ME-FO). Accidental (EI).

*Selecció:* tots els registres rebuts.

Vegeu l'informe del Comitè de Rareses a Mallorca i a Formentera.

***Pluvialis apricaria***. Fuell, xirlot (ME)

Hivernant abundant (MA), moderat (EI-FO) i escàs (ME). Migrant moderat (MA-ME-EI).

*Selecció:* fenologia i màxims mensuals.

*Mallorca:* s'Albufera. Postnupcial, 1 ex. del 16 al 21-VIII, i del 4 al 8-X (VIC, PNA; HEA, STA).

Salobrar de Campos. 1 ex. el 6 i 29-I (RIE). 6 ex. el 7-XII (GON). 23 ex. el 28-XII als camps de sa Barrala (RIE).

Illot de na Llarga (ses Salines). Hivernant, un màxim de 324 ex. el 6-I, 300 ex. el 5-II, i 130 ex. el 20-XII (SAS, RIE, ADR, GRA).

Illot Gros (ses Salines), 8 ex. el 8-I (RIE, SAS).

Pla de Sant Jordi (Palma). Postnupcial, vit del 28-X amb 2 ex., al 4-XII amb 4 ex. (RIE).

Son Navata (Felanitx), 3 ex. el 16-XII (RIE, ADR).

*Eivissa:* ses Salines (Sant Josep). 68 ex. el 16-I (MAR, ESP, CAR, GCI, MRI). 6 ex. el 27-II (PAL, GCI, MAR). 3 ex. el 25-XI (EST, MAR), i 11



ex. el 16-XII (GAA, GCI, PAL). Als camps de conreu, el 23-XII  
12 ex. (MAR, CAR).

*Formentera*: punta Gavina, 35 ex. el 29-II (GRC).

**Pluvialis squatarola.** Fuell gris, xirlot gris (ME)

Hivernant escàs (MA-ME-EI). Migrant escàs.

*Selecció*: fenologia i màxims mensuals.

*Mallorca*: s'Albufera. Prenupcial, 1 ex. el 17-IV i del 5 al 10-V. Postnupcial, 1  
ex. el 27-VIII i el 5-X (VIC, STA, PNA, HEA).

Salobrar de Campos. Prenupcial, darrer el 28-IV amb 1 ex., i posnup-  
cial, primer el 2-VIII\*. Màxims mensuals (RIE, ADR, GRA, HER,  
GON, HEA, STA, SAS, RIE).

Dates:	<u>8-I</u>	<u>9-II</u>	<u>31-III</u>	<u>8-IV</u>	<u>V</u>	<u>VI</u>	<u>VII</u>	<u>2-VIII*</u>	<u>30-IX</u>	<u>20-X</u>	<u>XI</u>	<u>13-XII</u>
Ex.:	17	10	8	6				2	1	4	5	11

Albufereta (Pollença), 1 ex. el 24-IX (RIE).

*Eivissa*: ses Salines (Sant Josep). Primer registre postnupcial amb \*. Màxims  
mensuals (CAR, PRA, MAR, MAI, ESP, EST, RNS, GAA, PAL,  
GCI).

Dates:	<u>16-I</u>	<u>11-II</u>	<u>III</u>	<u>IV</u>	<u>V</u>	<u>VI</u>	<u>22-VII*</u>	<u>13-VIII</u>	<u>IX</u>	<u>29-X</u>	<u>25-XI</u>	<u>XII</u>
Ex.:	5	4					1	1		1		1

*Formentera*: estany des Peix, 1 ex. el 2-V (COS).

Estanyets, 1 ex. el 20-IV i 4-V (GRC).

**Vanellus vanellus.** Juia

Hivernant abundant (MA-ME), moderat (EI) i escàs (FO). Migrant abundant (ME)  
i moderat (MA-EI-FO).

*Selecció*: màxims mensuals i fenologia.

*Mallorca*: s'Albufera. Prenupcial, darrer ex. el 27-III. Registres aïllats d'1 ex. el  
26-VI i 21 i 23-VIII. Postnupcial, primers 6 ex. el 2-X. Màxims  
mensuals (VIC, STA, PNA, HEA).

Dates:	<u>14-I</u>	<u>10-II</u>	<u>4-III</u>	<u>IV</u>	<u>V</u>	<u>26-VI</u>	<u>VII</u>	<u>VIII</u>	<u>IX</u>	<u>31-X</u>	<u>3-XI</u>	<u>XII</u>
Ex.:	542	200	50			(1)		(1)		70	71	115

Albufereta (Pollença), un màxim de 65 ex. el 14-I (RIE, RES, SUN,  
MUN). 18 ex. l'11-II. 1 ex. el 17-III (HEA, STA). 3 ex. el 28-X  
(RIE, SAS, MOR, CRE).

Son Cella (Campos), 110 ex. el 29-I (RIE).

Cas Canar (Sencelles), 158 ex. el 4-II (RIE).

Salobrar de Campos. Prenupcial, darrera observació l'11-III. Un regis-  
tre aïllat d'1 ex. el 16-VII. Postnupcial, 2 joves el 30-IX, i vist a

partir del 31-X. Màxims mensuals (RIE, ADR, GAR, SAS, GRA, ROG).

Dates:	<u>29-I</u>	<u>5-II</u>	<u>11-III</u>	<u>IV</u>	<u>V</u>	<u>VI</u>	<u>16-VII</u>	<u>VIII</u>	<u>30-IX</u>	<u>31-X</u>	<u>8-XI</u>	<u>31-XII</u>
Ex.:	213	40	3				(1)		2	87	250	340

Pla de Sant Jordi (Palma). Màxims mensuals, 230 ex. el 23-I, i 260 ex. el 4-XII (RIE, SUA).

Son Navata (Felanitx). Màxims mensuals: 300 ex. el 26-I, 200 ex. el 14-II, 3 ex. el 11-III, 3 ex. el 9-XI, i 140 ex. el 27-XII (RIE, ADR, GAR).

*Eivissa:* Depuradora d'Ariany. 1 adult en plomatge d'estiu el 5-VII (RIE).  
ses Salines (Sant Josep). 5 ex. el 6-I (MAR). 2 ex. el 27-II (GCI, PAL, MAR). 3 ex. el 22-X (GAA).

Can Ros (Sant Joan). El 22-VIII 1 ex. volant (TOR, MAR).

*Formentera:* estany Pudent, 1 ex. el 19-X i 22-XII (GRC, ARB).

### ***Vanellus gregarius***. Juia gregària

Divagant. *Selecció:* tots els registres rebuts.

Vegeu l'informe del Comitè de Rareses a Mallorca i a Formentera.

### ***Calidris canutus***. Corriol gros

Migrant rar.

*Selecció:* tots els registres rebuts.

*Mallorca:* s'Albufera, 1 adult del 16-IV al 4-V (HEA, STA; THO).

Salobrar de Campos, 1 ex. el 30-IV (HER).

*Eivissa:* ses Salines (Sant Josep). 1 ex. en plomatge estival, el 27-VIII (GAA).

### ***Calidris alba***. Corriol tres-dits

Hivernant rar (MA-EI). Migrant escàs (MA-ME-FO) i rar (EI).

*Selecció:* tots els registres rebuts.

*Mallorca:* s'Albufera. Prenupcial, vist del 16-IV al 18-V, amb un màxim de 7 ex. el 18-V. Postnupcial, vist del 4 a l'11-X amb un màxim de 2 ex. (VIC, STA, PNA, HEA, RES).

Salobrar de Campos. Prenupcial, vist del 26-IV al 15-V, amb un màxim de 2 ex. el 26-IV (GON; RIE). Postnupcial, 1 ex. el 5 i 10-X i 7 ex. el 12-X (RIE; HEA, STA).

Salines de la Colònia de Sant Jordi (ses Salines). Prenupcial, vist del 19-IV al 12-V, amb un màxim de 7 ex. el 28-IV. Postnupcial, 1 ex. el 29-VII (RIE, ADR).

Torrent de na Borges, 1 ex. el 7-V (RES).

*Eivissa:* ses Salines (Sant Josep). 1 ex. el 16-IV (CAR, GCI).

### ***Calidris minuta***. Corriol menut

Hivernant moderat (MA-EI). Migrant abundant (ME) i moderat (MA-EI-FO).

*Selecció:* fenologia, màxims mensuals i dades d'interès.

11. 9. 00

Zweites von Klemp  
2 Ex

Per Anblick  
wie ein Al  
↓

25 Aug 00

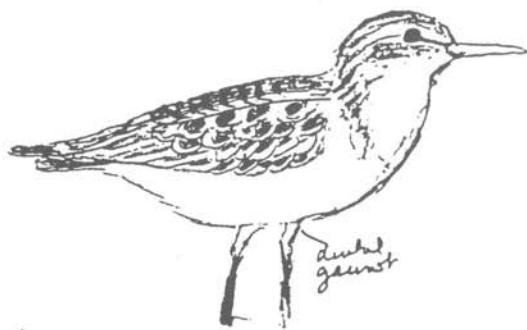

dunkel  
geunst

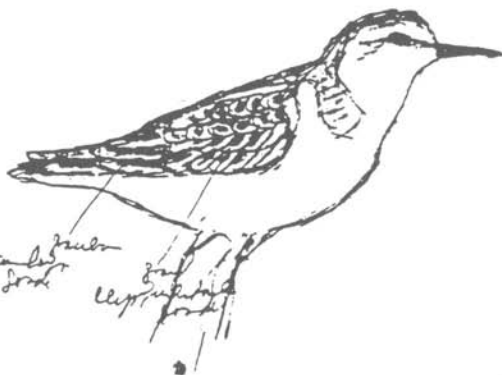

Handels  
Lohn  
Lipp  
Lohn

12. 9.  
im Alberg  
dit

11. 9.  
im Alberg  
ditditdit

*Calidris minuta*

*Mallorca:* s'Albufera. Primavera, darrera observació el 8-VI amb 6 ex., i un regitre aïllat d'1 ex. el 13-VI. Tardor, primer registre el 10-VIII amb 7 ex.. Màxims mensuals (VIC, PNA, HEA, STA, RES, LOP).

Dates:	<u>I</u>	<u>II</u>	<u>III</u>	<u>14-IV</u>	<u>6-V</u>	<u>1-VI</u>	<u>VII</u>	<u>27-VIII</u>	<u>7-IX</u>	<u>X</u>	<u>20-XI</u>	<u>9-XII</u>
Ex.:	22	22	22	56	130	9		18	14	8	15	14

Salobrar de Campos. Darrer registre prenupcial l'11-VI \*, i primer postnupcial el 25-VII amb 14 ex..Màxims mensuals (RIE, ADR, SAS, GRA, HER, GUE).

Dates:	<u>6-I</u>	<u>20-II</u>	<u>31-III</u>	<u>21-IV</u>	<u>1-V</u>	<u>11-VI*</u>	<u>29-VII</u>	<u>16-VIII</u>	<u>30-IX</u>	<u>14-X</u>	<u>25-XI</u>	<u>31-XII</u>
Ex.:	112	60	58	170	140	3	34	152	57	238	183	190

Albufereta (Pollença). Darrera observació prenupcial el 22-V amb 1 ex. Primer registre postnupcial el 28-VII amb 1 ex. Màxims mensuals (RES, HEA, STA, RIE, MUN, MAZ).

Dates:	<u>I</u>	<u>11-II</u>	<u>22-III</u>	<u>IV</u>	<u>17-V</u>	<u>VI</u>	<u>30-VII</u>	<u>17-VIII</u>	<u>24-IX</u>	<u>X</u>	<u>XI</u>	<u>XII</u>
Ex.:		1	1		3		11	17	2			

Son Navata (Felanitx). Prenupcial, present fins el 14-IV. Postnupcial, present del 23-VII al 17-IX. Un ex. aïllat el 4-XII. Màxims mensuals (RIE, ADR, GAR).

Dates:	<u>6-I</u>	<u>28-II</u>	<u>11-III</u>	<u>14-IV</u>	<u>V</u>	<u>VI</u>	<u>31-VII</u>	<u>10-VIII</u>	<u>17-IX</u>	<u>X</u>	<u>XI</u>	<u>4-XII</u>
Ex.:	13	8	5	3			8	18	1			1

Pla de Sant Jordi (Palma). Pas prenupcial, del 27-III a l'11-V. Pas postnupcial, del 26-VII a l'11-X. Hivern, present a partir del 30-XI. Màxims mensuals (RIE).

Dates:	<u>I</u>	<u>II</u>	<u>30-III</u>	<u>14-IV</u>	<u>5-V</u>	<u>VI</u>	<u>26-VII</u>	<u>24-VIII</u>	<u>16-IX</u>	<u>X</u>	<u>30-XI</u>	<u>XII</u>
Ex.:			8	4	11		5	3	2	1	2	1

Salines de la Colònia de Sant Jordi (ses Salines). Prenupcial, vist entre el 16-IV i el 21-V, amb un màxim de 32 ex. el 28-IV i 35 ex. el 15-V. Postnupcial, 2 ex. el 29-VII (RIE).

Torrent de na Borges, 1 ex. el 7-V (RES).

Bassa de Son Ferriol (Palma). Prenupcial, vist del 2 al 15-V, amb un màxim de 6 ex. l'11-V (RIE).

Son Frau (Marratxí), postnupcial, 1 ex. els dies 3, 8 i 9.VIII en un safareig (RIE, SAS, RAO, ADR).

Maristany (Alcúdia), 9 ex. el 17-VIII (RIE).

*Eivissa:* ses Salines (Sant Josep). observats 50 ex. el 16-I (MAR, CAR, MON, GAL, ESP, PRA, MRI, RNS). Primer registre postnupcial el 22-

VII amb 9 ex. (GAA, CAR, PRA). 49 ex. el 20-VIII (MAI, MAR, CAR, PAL). El 16-XII 40 ex. (TOR, GAA, MAR, PAL, GRC, CAR, PRA, GCI).

*Formentera*: Estanyets, 1 ex. el 27-II (MEY). 6 ex. el 17-V (GRC).

Estany Pudent, 12 ex. el 15-V (GRC, ARB). Vist de l'11 al 19-IX (MEY).

***Calidris temminckii***. Corriol de Temminck

Hivernant escàs (MA). Migrant escàs (MA-ME-EI) i rar (FO).

*Selecció*: fenologia.

*Mallorca*: s'Albufera. Prenupcial, 1 ex. fins el 16-I, i 2 ex. al febrer. Pas migratori, del 5-IV al 12-V amb un màxim de 7 ex. el 28-IV i 4 ex. el 5-V. Postnupcial, vist del 8-IX a final d'any amb un màxim de 2 ex. a XI i XII (VIC, STA, PNA; HEA; RES).

Albufereta (Pollença), 1 ex. el 7-VIII (HEA, STA).

Salobrar de Campos. Pas primaveral, 1 ex. el 8-IV. Pas de tardor, vist del 2-IX al 31-X, amb un màxim de 5 ex. el 19-IX (RIE, SAS, MOR, DOR, HEA, STA).

Son Navata (Felanitx). Hivern, 1 ex. l'1-I. Pas prenupcial, 2 ex. el 7-IV i 1 ex. el 8-IV. Pas postnupcial, 1 ex. del 16 al 23-VII i 1 ex. del 31-VII al 2-VIII (RIE).

Depuradora de sa Ràpita (Campos), 4 observacions d'1 ex. entre el 4 i 20-XII (RIE, ADR).

***Calidris melanotos***. Corriol pectoral

Divagant. *Selecció*: tots els registres rebuts.

Vegeu l'informe del Comitè de Rareses a Mallorca i Formentera.

***Calidris ferruginea***. Corriol becllarg

Migrant moderat (MA-ME) i escàs (EI-FO).

*Selecció*: fenologia i màxims mensuals.

*Mallorca*: s'Albufera. Primavera, vist del 17-IV al 29-V, amb un màxim de 50 ex. el 6-V, i un registre aïllat de 2 ex. el 13-VI. Postnupcial, vist del 17-VIII al 19-IX amb un màxim de 6 ex. el 19-IX. I un registre aïllat d'1 ex. el 9-XI (VIC, PNA; HEA, STA).

Salobrar de Campos. Primers i darrers registres dels pas prenupcial i postnupcial amb \*. Màxims mensuals (RIE, GAR, SAS, MOR, DOR, GON, HEA, STA).

Dates:	<u>21-IV*</u>	<u>28-IV</u>	<u>14-V</u>	<u>21-V*</u>	<u>25-VII*</u>	<u>29-VII</u>	<u>10-VIII</u>	<u>2-IX</u>	<u>12-X*</u>
Ex.:	2	78	76	14	2	60	110	61	2

Albufereta (Pollença), 1 ex. el 17-V, 2 ex. el 28-VII (HEA, STA). 7 ex. el 24-IX (RIE).

Son Navata (Felanitx). Pas postnupcial, 1 ex. del 23 al 28-VII, i el 10-VIII (RIE, ADR, RAO).

Salines de la Colònia de Sant Jordi (ses Salines). Prenupcial, vist del 16-IV al 21-V, sempre 2 ex.. Postnupcial, 1 ex. el 29-VII (RIE, ADR).

Pla de Sant Jordi (Palma), postnupcial, 1 ex. el 22-IX (RIE).

*Eivissa:* ses Salines (Sant Josep). Primera observació prenupcial d'1 ex. el 16-IV (PAL, MAR, TUR). El 7-V 18 ex. (GAA). Primera observació postnupcial de 2 ex. el 22-VII (MAR, GAA, RNS). 5 ex. el 17-IX (PAL, TOR, MAR, MAI).

*Formentera:* estany Pudent. 3 ex. el 25-IV, 26 ex. el 15-V, 1 ex. el 10-VI, 3 ex 11-IX (GRC, ARB).

***Calidris maritima.*** Corriol fosc

Accidental. *Selecció:* tots els registres rebuts.

Vegeu l'informe del Comitè de Rareses a Mallorca i Formentera.

***Calidris alpina.*** Corriol variant

Hivernant moderat (MA) i escàs (ME-EI). Migrant moderat.

*Selecció:* fenologia i màxims mensuals.

*Mallorca:* s'Albufera. Darrera prenupcial el 6-V amb 1 ex., i primera postnupcial el 12-VIII amb 2 ex. Màxims mensuals (VIC, STA, PNA, HEA).

Dates:	<u>5-I</u>	<u>20-II</u>	<u>24-III</u>	<u>14-IV</u>	<u>6-V*</u>	<u>VI</u>	<u>VII</u>	<u>21-VIII</u>	<u>7-IX</u>	<u>23-X</u>	<u>3-XI</u>	<u>XII</u>
Ex.:	24	18	2	2	1			3	13	11	10	3

Salobrar de Campos. Darrer registre prenupcial i primer postnupcial amb \*. Màxims mensuals (RIE, HER, SAS, GRA, ADR, RAO, GON, HEA, STA).

Dates:	<u>8-I</u>	<u>II</u>	<u>5-III</u>	<u>21-IV</u>	<u>1-V*</u>	<u>VI</u>	<u>29-VII*</u>	<u>10-VIII</u>	<u>9-IX</u>	<u>10-X</u>	<u>12-XI</u>	<u>22-XII</u>
Ex.:	100	70	30	31	3		4	3	2	115	180	190

Albufereta (Pollença). Darrer registre prenupcial d'1 ex. el 8-V (HEA, STA). Primer postnupcial el 30-VII amb 3 ex. (RIE).

Salines de la Colònia de Sant Jordi (ses Salines). Prenupcial, vist del 16-IV al 1-V, amb un màxim de 6 ex. el 1-V. Postnupcial, 1 ex.el 29-VII, i 2 ex. el 16-VIII (LOP; RIE, ADR).

Son Navata (Felanitx), 3 ex. el 20-V (ADR).

Pla de Sant Jordi (Palma). Pas postnupcial, del 18 al 28-X, amb un màxim de 2 ex.. Hivern, 1 ex. el 18-XII (RIE).

*Eivissa:* ses Salines (Sant Josep). 38 ex. el 16-I (MAR, GAL, CAR, MRI, PRA, ESP, GCI). Darrera observació prenupcial d'1 ex. el 16-IV (TUR, PAL, MAR). Primera observació postnupcial de 4 ex. en plomatge estival el 28-VIII (PAL). 20 ex. el 16-XII (PAL, REQ, TUR, MAR, GCI, GAA).

*Formentera:* estany Pudent. 2 d'adults i 1 de jove del 10 al 19-IX (MEY; GRC, GCA).

***Micropalama himantopus***. Corriol camallargDivagant. *Selecció*: tots els registres rebuts.

Vegeu l'informe del Comitè de Rareres a Mallorca i a Formentera.

***Tryngites subruficollis***. Corriol rogençDivagant. *Selecció*: tots els registres rebuts.

Vegeu l'informe del Comitè de Rareres a Mallorca i a Formentera.

***Philomachus pugnax***. Batallaire

Hivernant escàs (MA-ME) i rar (EI). Migrant moderat (MA-ME) i escàs (EI-FO).

*Selecció*: fenologia i màxims mensuals.*Mallorca*: s'Albufera. Prenupcial, vist del 6-III al 10-V, amb un màxim de 17 ex. el 14-III. Postnupcial, vist del 26-VII al 10-XI amb un màxim de 6 ex. el 27-VIII (VIC, STA, PNA; HEA; RES).

Salobrar de Campos. Prenupcial, darrer ex. el 21-V, amb un registre aïllat d'1 ex. l'11-VI. Postnupcial, present a partir del 21-VII. Màxims mensuals (RIE, ADR, GAR, SAS, GRA, HER, GUE, GON, HEA, STA).

Dates:	I	II	31-III	28-IV	1-V	11-VI	29-VII	10-VIII	15-IX	14-X	12-XI	2-XII
Ex.:	6	2	53	19	9	(1)	21	40	66	23	25	21

Son Navata (Felanitx). Pas postnupcial, 1 ex. els dies 27 i 28-VII, 17 i 19-IX (RIE, ADR, RAO).

Salines de la Colònia de Sant Jordi (ses Salines). Prenupcial, 7 ex. el 19-IV (RIE, ADR).

Pla de Sant Jordi (Palma). Pas prenupcial, 2 ex. el 20 i 21-IV. Pas postnupcial, del 19-VII al 28-X amb un màxim de 3 ex. el 18-X (RIE, GAR).

*Eivissa*: ses Salines (Sant Josep). 1 ex. el 27-II (MAR, PAL, TUR). El 2-VIII 5 ex. (PAL). El 24-IX vist 1 ex. (MAR).*Formentera*: Estanyets, 1 ex. el 2-III (GRC).

Estany Pudent, 1 jove el 14-IX (MEY).

***Lymnocyptes minimus***. Cegall menut (MA-FO), becassineta (ME), becassí petit (EI)

Hivernant escàs (MA-ME-EI). Migrant escàs.

*Selecció*: fenologia i màxims mensuals.*Mallorca*: depuradora de sa Ràpita (Campos). 1 ex. el 4-XII (RIE).***Gallinago gallinago***. Cegall, becassina (ME), becassí (EI)

Hivernant abundant (MA), moderat (ME-EI) i escàs (FO). Migrant moderat (MA-ME-EI) i escàs (FO).

*Selecció*: fenologia i dades d'interès.

- Mallorca:* s'Albufera. Estimació hivernal de 200 ex. el 14-I. Darrer registre prenupcial, el 21-IV amb 2 ex. Una observació aïllada d'1 ex. el 5-V. Primera postnupcial, 1 ex. el 17-VIII (VIC, PNA, HEA, STA).  
Salobrar de Campos. Prenupcial, present fins el 31-III amb un màxim de 3 ex. el 6-I i l'11-III. Postnupcial, 3 ex. el 2-IX, 1 ex. el 12-X, i presència regular des del 31-X amb un màxim de 8 ex. el 2 i 31-XII (RIE, GAR, HEA, STA).  
Albufereta (Pollença). Prenupcial, 1 ex. el 27-II (RIE). Postnupcial, primer ex. el 18-X (HEA, STA).  
Son Navata (Felanitx). Prenupcial, present fins el 8-IV. Postnupcial, present a partir del 13-IX. Màxims mensuals (RIE, ADR, GAR).

Dates:	<u>22-I</u>	<u>10-II</u>	<u>11-III</u>	<u>8-IV</u>	<u>V</u>	<u>VI</u>	<u>VII</u>	<u>VIII</u>	<u>29-IX</u>	<u>16-X</u>	<u>9-XI</u>	<u>27-XII</u>
Ex.:	9	9	5	1					3	8	4	2

Depuradora de sa Ràpita (Campos). Màxims mensuals, 6 ex. el 29-I, 7 ex. el 5-II, 14 ex. el 14-XI, i 16 ex. el 4-XII (SAS, RIE, ADR, GRA).

Pla de Sant Jordi (Palma). Prenupcial, 1 ex. el 25 i 27-III. Postnupcial, present a partir del 19-IX. Un màxim de 60 ex. el 28-X, i 50 ex. el 1-XI (RIE, ADR).

Son Frau (Marratxí), primera arribada a la tardor el 16-VIII amb 1 ex. en un camp de tarongers (RIE).

- Eivissa:* ses Salines (Sant Josep). Darrera observació prenupcial d'1 ex. el 18-III (PRA, MAI, CAR). 3 ex. el 31-XII (MAR).

- Formentera:* es Brols, 1 ex. el 9-III i 22-IX (GRC, GCA)  
Estany Pudent, 2 ex. el 19-IX (MEY).

**Gallinago media.** Cegall reial, becassina reial (ME)

Accidental. *Selecció:* tots els registres rebuts.

Vegeu l'informe del Comitè de Rareses a Mallorca i Formentera.

**Scolopax rusticola.** Cega

Hivernant moderat. Migrant abundant (ME-EI) i moderat (MA).

*Selecció:* tots els registres rebuts.

- Mallorca:* es Revellar (Sant Joan), 1 ex. mort atropellat el 2-I (RIE).  
Fita del Ram (Esporles), 1 ex. el 5-I (GON).  
Puigpunyent. 1 ex. el 30-I al puig de sa Parra (GON). 5 ex. el 15-XII al puig des Trinxet (ALO).  
Barranc de Son Cifre (Manacor), 1 ex. el 5-XI (PAM).  
Son Hortolà (Calvià), 1 ex. és caçat el 5-XI (LOP).  
Torrent de Petra, 1 ex. el 9-XII (GON, MAG).  
Valldemossa, el 17-XII, 1 ex. a sa Comuna, i 1 ex. a la Mola de son Pacs (GON).  
Pla de Cúber (Escorca), 1 ex. el 26-XII (RIE).



*Formentera*: es va realitzar una enquesta entre els caçadors i s'estima que se'n capturen entre 300 i 400 ex. anualment a l'illa (COS).

***Limosa limosa***. Cegall de mosson coanegre, cegall coanegre (ME)

Hivernant rar (MA). Migrant escàs (MA-ME-FO) i rar (EI).

*Selecció*: fenologia i màxims mensuals.

*Mallorca*: s'Albufera. Prenupcial, darrer registre el 7-IV. Postnupcial, vist del 26-VII al 26-IX. Màxims mensuals (VIC, PNA, RES, HEA, STA).

Dates:	<u>I</u>	<u>II</u>	<u>7-III</u>	<u>7-IV</u>	<u>V</u>	<u>VI</u>	<u>26-VII</u>	<u>VIII</u>	<u>IX</u>	<u>X</u>	<u>XI</u>	<u>XII</u>
Ex.:	1	4	4	1			5	1	1			

Salobrar de Campos. Pas prenupcial, vist del 5 al 20-II amb un màxim de 4 ex. el darrer dia. Pas postnupcial, 2 ex. el 26-VI, i vist regularment del 21-VII al 14-X amb un màxims de 5 ex. el 10-VIII (RIE, ADR, SAS, GRA, HEA, STA).

*Menorca*: salines de Fornells (es Mercadal), 2 ex. el 4-I (CAP).

*Formentera*: estany Pudent, 1 ex. el 10-VI (GRC, ARB).

***Limosa lapponica***. Cegall de mosson coa-roja, cegall coabarrat (ME)

Hivernant escàs (EI). Migrant escàs.

*Selecció*: fenologia i màxims mensuals.

*Mallorca*: s'Albufera. Prenupcial, vist de l'1 al 4-V amb 1 ex. (HEA, STA).

Salobrar de Campos. Pas prenupcial, vist entre el 28-IV i el 21-V, sempre 1 ex. (RIE).

*Eivissa*: ses Salines (Sant Josep). El 27-II 1 ex. (CAR, GCI). Primeres observacions postnupcials el 17-IX amb 5 ex. (MAI, TOR, CAR, MAR, PAL). Darrer registre postnupcial d'1 ex. el 29-X (CAR, MRI, PAL, PRA).

***Numenius phaeopus***. Curlera, curlera cantaire (ME)

Migrant escàs.

*Selecció*: tots els registres rebuts.

*Mallorca*: s'Albufera. Prenupcial, 1 ex el 30-III i el 16 i 17-IV. Postnupcial, 1 ex. el 20 i 27-VIII i el 6-IX (VIC, STA, PNA).

Salobrar de Campos, 1 ex. el 12 i 21-IV, i 2 ex. el 27-IV (RIE; HEA, STA).

Albufereta (Pollença), 1 ex. el 24-IV (HEA, STA).

Illot na Pelada (ses Salines), 1 ex. el 18-VI (GON, AVE, MES).

Santa Margalida. 14 ex. 8-VIII a la platja de Son Real (RES). 15 ex. arriben de la mar a les 15 h el 13-VIII a la platja de na Patana (RIE).

*Formentera*: platja de Mitjorn, 1 ex el 21-IV (MAR)

Punta des Trucadors, 1 ex. el 27-VIII i 19-X (GRC, ARB).

**Numenius tenuirostris.** Curlera bec fina

Accidental. *Selecció:* tots els registres rebuts.

Vegeu l'informe del Comitè de Rareses a Mallorca i Formentera.

**Numenius arquata.** Curlera reial

Hivernant escàs (MA-EI). Migrant escàs.

*Selecció:* fenologia i màxims mensuals.

*Mallorca:* s'Albufera. Prenupcial, 1 ex. vist fins el 29-III, i 2 ex. el 30-III. Postnupcial, 1 ex. del 23 al 29-VI, el 13-VII i a partir del 29-XII (VIC, PNA; HEA, STA).

Salobrar de Campos. Darrer registre prenupcial i primer postnupcial amb \*, màxims mensuals (RES, HER, HEA, STA, SAS, RIE, GRA, ROG, ADR, GAR, MOR, DOR).

Dates:	<u>29-I</u>	<u>5-II</u>	<u>III</u>	<u>8-IV*</u>	<u>V-VI</u>	<u>VII*</u>	<u>25-VII</u>	<u>VIII</u>	<u>IX</u>	<u>10-X</u>	<u>25-XI</u>	<u>31-XII</u>
Ex.:	10	14	5	1		3	9	9	12	9	10	14

*Formentera:* estany Pudent, 1 ex. el 10-VI (GRC, ARB).

**Tringa erythropus.** Cama-roja pintada

Estival rar (MA). Hivernant escàs (MA-ME). Migrant escàs.

*Selecció:* fenologia i màxims mensuals.

*Mallorca:* s'Albufera. Darrer registre prenupcial el 28-IV amb 8 ex., i primer postnupcial el 26-VII\* amb 2 ex. Un registre aïllat el 6-V amb 1 ex. Màxims mensuals (VIC, STA, PNA, RES, HEA).

Dates:	<u>14-I</u>	<u>II</u>	<u>10-III</u>	<u>24-IV</u>	<u>6-V</u>	<u>VI</u>	<u>26-VII*</u>	<u>15-VIII</u>	<u>6-IX</u>	<u>29-X</u>	<u>30-XI</u>	<u>XII</u>
Ex.:	56	17	21	14	(1)		2	6	22	10	4	4

Salobrar de Campos. Prenupcial, pas entre el 20-II i l'1-V. Postnupcial, present a partir del 21-VII. Màxims mensuals (RIE, ADR).

Dates:	<u>I</u>	<u>20-II*</u>	<u>31-III</u>	<u>IV</u>	<u>1-V*</u>	<u>VI</u>	<u>21-VII*</u>	<u>30-VIII</u>	<u>15-IX</u>	<u>14-X</u>	<u>25-XI</u>	<u>22-XII</u>
Ex.:		6	15	17	2		1	16	61	43	25	39

Albufereta (Pollença), prenupcial, vist del 13-II fins el 18-IV, i un màxim de 4 ex. el 19-III (RES). Hivern, 3 ex. el 24-XII (RIE, ADR).

Pla de Sant Jordi (Palma). Postnupcial, vist del 18-X al 10-XI amb un màxim de 3 ex. el 9-XI (RIE).

*Eivissa:* ses Salines (Sant Josep), 1 ex. el 17-IX (CAR, MAI, TOR).

**Tringa totanus.** Cama-roja, cama-roja roja (ME)

Estival escàs (MA). Hivernant moderat (MA) i escàs (EI). Migrant moderat.

*Selecció:* reproducció, màxims mensuals i fenologia.

**Mallorca:** s'Albufera. Prenupcial, present fins el 12-V amb un màxim de 56 ex. el 20-IV. Registres aïllats d'1 ex. el 12-VI i 2 ex. el 29-VI. Postnupcial, present del 6-VII al 27-X amb un màxim de 4 ex. el 29-VIII. 1 ex. el 29 i 30-XII (VIC, STA, PNA, RES).  
Salobrar de Campos. Present tot l'any. S'estima que n'han nidificat entre 19 i 21 colles. Conductes nupcials des del 8-IV. Se'n troben 2 nius amb ous l'11-VI. Màxims mensuals (RIE, ADR, SAS, GRA, HER, GUE, GAR).

Dates: 6-I 5-II 11-III 21-IV 12-V 26-VI 7-VII 30-VIII 30-IX 14-X 12-XI 22-XII  
Ex.: 46 37 46 162 42 48 43 30 72 143 117 130

Albufereta (Pollença). Pas prenupcial, vist del 14-IV fins el 22-V, amb un màxim de 13 ex. (RES, RIE; MUN).

Son Navata (Felanitx). Pas prenupcial del 14 al 17-IV amb un màxim de 3 ex. (RIE).

Pla de Sant Jordi (Palma). Pas prenupcial del 13 al 21-IV amb un màxim de 7 ex. Pas postnupcial, 1 ex. el 28-VIII (RIE, GAR).

Salines de la Colònia de Sant Jordi (ses Salines). Pas prenupcial entre el 16-IV i el 12-V, amb un màxim de 163 ex. el 19-IV. Pas postnupcial, 1 ex. el 31-X (RIE, ADR; LOP).

**Eivissa:** ses Salines (Sant Josep). 20 ex. el 16-I (CAR, GAL, ESP, MRI, MAR, PAL, MON). 8 ex. el 16-IV (CAR, PAL, GCI, TUR, MAR). 5 ex. el 25-VI (CAR, PAL). Primera observació postnupcial de 35 ex. el 22-VII (CAR, GCI, PRA). El 17-IX observats 24 ex. (MAI, TOR, CAR).

Punta Xarracó (Sant Joan), 1 ex. el 19-IV (ESP).

**Formentera:** estany Pudent. 1 ex. el 9-V (COS). 2 ex. el 29-V, i 3 ex. el 10-VI (GRC, ARB). 1 ex. el 11-IX (MEY).

Estanyets, 1 ex. el 10-VI (GRC, ARB).

**S'Espalmador:** 3 ex. el 6-III (GRC, ARB).

### **Tringa stagnatilis.** Camaverda menuda

Migrant escàs (ME) i rar (MA-EI-FO).

**Selecció:** fenologia.

**Mallorca:** Salobrar de Campos, 1 ex. l'11-III (RIE).

S'Albufera, 4 ex. el 3-V, i 1 ex. el 4-V (HEA, STA).

### **Tringa nebularia.** Camaverda

Hivernant escàs (MA-EI). Migrant moderat (MA) i escàs (ME-EI-FO).

**Selecció:** fenologia i màxims mensuals.

**Mallorca:** s'Albufera. Prenupcial, darrer ex. el 25-V. Registres aïllats (+) d'1 ex. el 23 i 26-VI i el 7-VII. Postnupcial, primers 6 ex. el 2-VIII. Màxims mensuals (VIC, STA, PNA, HEA, STA).

Dates: I II 20-III 21-IV 25-V VI 7-VII 31-VIII IX X 9-XI 14-XII  
Ex.: 11 2 4 9 1 (1) (1) 7 6 4 4 4

Salobrar de Campos. Prenupcial, escàs com a hivernant al gener, pas entre l'11-III i el 14-V. Postnupcial, present a partir del 16-VII. Màxims mensuals (RIE, ADR, GAR, HEA, STA).

Dates: I II III 19-IV 1-V VI 25-VII 22-VIII 30-IX 14-X 12-XI XII  
Ex.: 2 3 56 6 15 33 44 41 24 8

Albufereta (Pollença). Prenupcial, darrers registres el 18-IV amb 2 ex. Postnupcial, primers registres el 9-VII, amb un màxim de 3 ex. el 24-XII (RES, RIE, SAS, MOR, CRE).

Son Navata (Felanitx). Pas prenupcial, 1 ex. el 20-V i 3 ex. el 29-V. Pas postnupcial, 2 ex. el 7-VII, 1 ex. el 23-VII i 2 ex. el 10-VIII (RIE, ADR).

Pla de Sant Jordi (Palma). Pas prenupcial, 1 ex. el 17-IV i 2-V. Pas postnupcial, vist entre el 26-VIII i el 28-X, sempre 1 ex. (RIE, SAS, MOR).

*Eivissa:* ses Salines (Sant Josep), màxims mensuals (CAR, PRA, MAR, MON, GAL, PAL, GAA, TUR, MAI, MRI, GCI, GRC, TOR)

Dates: 16-I 27-II 18-III 16-IV V VI VII 20-VIII 17-IX 29-X 25-XI 16-XII  
Ex.: 5 1 6 4 6 5 10 4 6

*Formentera:* estany des Peix, 1 ex. el 19-V i 2 ex. el 22-XI (COS).  
Estany Pudent, 1 ex. el 19-IX (MEY). 1 ex. el 17-I-1999. 4 ex. el 19-X (COS).  
Es Brols, 5 ex. l'1-X (GRC, GCA).  
Estanyets, 1 ex. el 21-X (GRC).

*S'Espalmador:* 5 ex. el 6-III (GRC, ARB).

***Tringa melanoleuca.*** Camagroga grossa

Divagant. *Selecció:* tots els registres rebuts.

Vegeu l'informe del Comitè de Rareses a Mallorca i a Formentera.

***Tringa flavipes.*** Camagroga

Divagant. *Selecció:* tots els registres rebuts.

Vegeu l'informe del Comitè de Rareses a Mallorca i a Formentera.

***Tringa ochropus.*** Becassineta, xivita (ME)

Hivernant escàs (ME-EI) i rar (MA). Migrant moderat (MA-ME-FO) i escàs (EI).

*Selecció:* fenologia i màxims mensuals.

*Mallorca:* s'Albufera. Darrer registre prenupcial el 25-IV amb 1 ex., i primer postnupcial el 14-VI amb 4 ex. Màxims mensuals (VIC, STA, PNA, RES, HEA).

Dates: I 22-II 30-III IV V 26-VI 11-VII VIII IX 4-X 10-XI XII  
Ex.: 1 3 19 12 6 9 3 6 5 3 2

Salobrar de Campos. Primeres i darreres observacions amb \*. Màxims mensuals (RIE, ADR, GAR, MOR, SAS, DOR).

Dates: I-II 11-III\* 31-III 21-IV\* V 7-VII\* 16-VII 16-VIII 2-IX 27-X XI XII  
Ex.: 1 3 1 1 6 4 7 2 1 1

Albufereta (Pollença), 7 ex. el 19-III (RES). 1 ex. el 17-VIII (RIE).  
Son Navata (Felanitx). Pas prenupcial del 28-II al 21-IV. Un ex. aïllat l'11-VI. Pas postnupcial del 16-VII al 19-IX. Màxims mensuals (RIE, ADR).

Dates: I 28-II 31-III 16-IV V 11-VI 28-VII 5-VIII 19-IX X XI XII  
Ex.: 6 1 4 1 5 11 1

Pla de Sant Jordi (Palma). Darrera prenupcial el 20-IV, i primera postnupcial el 3-VII, fent-se regular des del 2-X. Màxims mensuals (RIE).

Dates: 24-I II 25-III 20-IV V VI 3-VII VIII IX 2-X 9-XI 4-XII  
Ex.: 1 4 1 1 7 4 2

Bassa de Son Ferriol (Palma). Prenupcial, vist del 25-III al 7-IV amb un màxim de 2 ex. (RIE).

Depuradora d'Alaró, 1 ex. el 16-III (RIE).

Depuradora de sa Ràpita (Campos). Pas prenupcial, 1 ex. el 16-IV. Pas postnupcial, 2 ex. el 21-VII. Hivern, 3 ex. l'11-XI i 2 ex. el 20-XII (RIE, ADR).

Basses de sa Teulera (Petra). Tardor, primer registre, 2 ex. el 8-VII (RIE).

*Eivissa:* ses Salines (Sant Josep). Primera observació postnupcial amb \*. Màxims mensuals (GAL, CAR, PRA, MON, RNS, GCI, TOR, MAR, GAA, EST, MRI, PAL, GRC, MAI, TUR).

Dates: 16-I 27-II 1-III 16-IV V VI 22-VII\* 13-VIII 17-IX 29-X 25-XI 16-XII  
Ex.: 2 2 1 1 3 2 2 1 3 1

### ***Tringa glareola***. Valona

Migrant moderat.

*Selecció:* fenologia i màxims mensuals.

*Mallorca:* s'Albufera. Prenupcial, 1 ex. el 7 i l'11-II. Pas concentrat del 20-III al 17-V amb un màxim de 130 ex. el 25-IV. Registres aïllats de 2 ex. el 8-VI, d'1 ex. el 12-VI, i 7 ex. el 14-VI. Postnupcial, pas con-

centrat del 3-VII al 14-X amb un màxim de 16 ex. el 27-VIII.  
Registre aïllat d'1 ex. el 7-XI (VIC, STA, PNA, RES, HEA).

Salobrar de Campos. Primers i darrers registres amb \*. Màxims mensuals. L'exemplar aïllat vist el 22-XII, es torna a veure al gener de 2001 i segurament és un del dos que han hivernat a la depuradora de sa Ràpita (RIE, ADR).

Dates:	<u>I-II</u>	<u>31-III*</u>	<u>28-IV</u>	<u>1-V*</u>	<u>V-VI</u>	<u>16-VII*</u>	<u>25-VII</u>	<u>16-VIII</u>	<u>15-IX</u>	<u>10-X*</u>	<u>XI</u>	<u>22-XII</u>
Ex.:		2	12	1		1	11	54	27	2		(1)

Albufereta (Pollença), 1 ex. el 22-IV (RES). 1 ex. el 9-VII (RIE).

Son Navata (Felanitx). Pas prenupcial, del 7-IV al 10-V amb un màxim de 9 ex. el 25-IV. Pas postnupcial del 3-VII al 26-VIII amb un màxim de 14 ex. el 28-VII (RIE, ADR, RAO).

Pla de Sant Jordi (Palma). Pas prenupcial del 30-III a l'11-V. Pas postnupcial del 3-VII al 20-X. Màxims mensuals (RIE).

Dates:	<u>I</u>	<u>II</u>	<u>30-III</u>	<u>7-IV</u>	<u>5-V</u>	<u>VI</u>	<u>3-VII</u>	<u>VIII</u>	<u>22-IX</u>	<u>6-X</u>	<u>XI</u>	<u>XII</u>
Ex.:			5	41	4		12	5	1	7		

Depuradora de sa Ràpita (Campos). Pas prenupcial, 1 ex. el 16 i 21-IV (RIE, GAR). Hivern, 5 registres de 2 ex. entre l'11-XI i final d'any (RIE, ADR).

Son Frau (Marratxí), 1 ex. el 8-VIII en un safareig (RIE, SAS).

*Eivissa:* ses Salines (Sant Josep). Primer registre prenupcial d'1 ex. el 18-III (PAL). Primer registre postnupcial el 8-VII amb 4 ex. (MAR). 12 ex. el 23-VIII (TOR, MAR).

*Formentera:* fe d'errades, a l'Anuari 14, p. 84, es va publicar el següent registre: estany Pudent, 1 ex. el 17-I-1999 (COS), que correspon realment a *Tringa nebularia*.

### ***Xenus cinereus***. Xivitona cendrosa

Accidental. *Selecció:* tots els registres rebuts

Vegeu l'informe del Comitè de Rareses a Mallorca i a Formentera.

### ***Actitis hypoleucos***. Xivitona, polleta d'aigua (EI)

Estival no reproductor (EI). Hivernant moderat (MA-ME) i escàs (EI-FO). Migrant abundant (EI) i moderat (MA-ME-FO).

*Selecció:* fenologia i màxims mensuals.

*Mallorca:* s'Albufera. Darrer registre prenupcial el 25-V amb 1 ex., i primer postnupcial el 3-VII\*. Màxims mensuals (VIC, STA, PNA).

Dates:	<u>28-I</u>	<u>II</u>	<u>6-III</u>	<u>16-IV</u>	<u>5-V</u>	<u>VI</u>	<u>3-VII*</u>	<u>11-VIII</u>	<u>IX</u>	<u>X</u>	<u>4-XI</u>	<u>XII</u>
Ex.:	4	2	4	12	100		1	21	+	1	2	2

Salobrar de Campos. Hivernant fins el 19-I amb 1 ex. Pas prenupcial, entre l'11-III i el 12-V. Postnupcial, present a partir del 16-VII. Màxims mensuals (RIE, ADR, OBR, GAR).

Dates:	<u>19-I</u>	<u>II</u>	<u>11-III</u>	<u>28-IV</u>	<u>1-V</u>	<u>VI</u>	<u>29-VII</u>	<u>30-VIII</u>	<u>15-IX</u>	<u>31-X</u>	<u>22-XI</u>	<u>22-XII</u>
Ex.:	1		1	5	2		17	24	24	6	7	7

Albufereta (Pollença). Màxims mensuals (RIE, ADR, RES, SUN, MUN, SAS, MOR, CRE).

Dates:	<u>14-I</u>	<u>II</u>	<u>4-III</u>	<u>15-IV</u>	<u>22-V</u>	<u>VI</u>	<u>30-VII</u>	<u>17-VIII</u>	<u>24-IX</u>	<u>28-X</u>	<u>XI</u>	<u>XII</u>
Ex.:	2		1	5	1		1	6	1	2		

Son Navata (Felanitx). Hivern, present 1 ex. fins el 19-II. Pas prenupcial, present del 14-IV al 20-V amb un màxim de 5 ex. el 12-V. Pas postnupcial, present del 23-VII al 26-VIII amb un màxim de 3 ex. (RIE, ADR).

Pla de Sant Jordi (Palma). Hivern, 1 ex. el 23-I. Pas prenupcial del 2 al 5-V, amb un màxim de 2 ex. Pas postnupcial del 22-VIII al 18-X, amb un màxim de 5 ex. el 26-VIII (RIE, SUA, SAS, MOR).

Salines de la Colònia de Sant Jordi (ses Salines). Prenupcial, 2 ex. del 25 al 28-IV. Postnupcial, 1 ex. el 21-VII, i 3 ex. el 16-VIII (LOP; RIE).

Cala Roja (Artà), 1 ex. el 9-VII (GON).

Felanitx. A la costa, se n'observen exemplars tot sols a diari del 27-VII a finals d'any, excepte el 19-IX amb un esbart de 14 ex. a Cala Mitjana, i el 17-X amb un esbart de 4 ex. a Portocolom (ADR).

Península de Formentor (Pollença), 1 ex. escoltat el 12-VIII (GON).

Cap de ses Salines (Santanyí), 2 ex. el 16-VIII (GON).

Maristany (Alcúdia), 3 ex. el 17-VIII, i 1 ex. el 24-IX (RIE).

Cala de ses Ortigues (Andratx), 1 ex. el 20-VIII (GON).

Bassa de Son Ferriol (Palma). Darrer prenupcial, 2 ex. el 22-V, i primera postnupcial, 5 ex. l'1-VIII. Màxims mensuals (RIE, ROG).

Dates:	<u>24-I</u>	<u>4-II</u>	<u>3-III</u>	<u>7-IV</u>	<u>11-V</u>	<u>VI</u>	<u>VII</u>	<u>VIII</u>	<u>4-IX</u>	<u>2-X</u>	<u>9-XI</u>	<u>28-XII</u>
Ex.:	1	2	2	7	4			5	4	5	2	3

*Cabrera:* un esbart de 7 ex. l'11-VIII a na Foradada (ALO).

*Dragonera:* 3 ex. el 17-IV. Se n'escolta 1 ex. el 7-X. 2 ex. el 9-X i 1 ex. el 10-X. Escoltes d'1 ex. el 18 i 19-X, 1 ex. el 23-X (GON).

*Eivissa:* ses Salines (Sant Josep), màxims mensuals (CAR, MAR, PAL, RNS, MON, GAL, GAA, MRI, TUR, MAI, ESP, REQ, GCI, TOR, GRC).

Dates:	<u>16-I</u>	<u>27-II</u>	<u>18-III</u>	<u>16-IV</u>	<u>14-V</u>	<u>VI</u>	<u>22-VII</u>	<u>20-VIII</u>	<u>17-IX</u>	<u>29-X</u>	<u>25-XI</u>	<u>16-XII</u>
Ex.:	19	7	12	17	2		4	23	32	14	20	20

Pou des Lleó (Sta. Eulària), 1 ex. el 27-IV (ESP).

*Formentera*: estany Pudent-Peix, 7 ex. el 23-I (COS, MAR, PRA, MON, CAR, REQ).

Estany Pudent. 1 ex. del 18 al 25-II (MEY). 2 ex. el 2-V i 2-XI (COS).

4 ex. el 20-XII (GRC), COS,

Estanyets, 2 ex. el 27-II (MEY).

### ***Arenaria interpres***. Picaplatges

Hivernant rar (MA). Migrant escàs (MA-FO) i rar (EI). Accidental (ME).

*Selecció*: fenologia i màxims mensuals, tots els registres a ME-EI.

*Mallorca*: s'Albufera. Prenupcial, del 30-IV al 8-V, amb un màxim de 2 ex..  
Postnupcial, 1 ex. el 22-IX (VIC, STA, PNA, HEA)

Salobrar de Campos. Pas prenupcial, vist entre el 14-IV i 14-V amb 1  
ex. Pas postnupcial, 1 ex. el 30-IX i 14 i 19-X. Hivern, 2 ex. el 30-  
XII (GON, RIE, ADR, GAR, HEA, STA).

Albufereta (Pollença). Prenupcial, 1 ex. del 8 al 13-V. Postnupcial, 1  
ex. el 18-IX (HEA, STA).

Colònia de Sant Jordi (ses Salines), 2 ex. menjant pegellides el 20-XII  
(RIE).

*Eivissa*: ses Salines (Sant Josep). 1 ex. el 16-IV (MAR, PAL, TUR).

*Formentera*: estany Pudent. 2 ex. el 9-III, i 3 ex. el 15-V (GRC, ARB, GCA). 2 ex.  
el 2-V (COS). 1 ex. el 11-IX (MEY; GRC, ARB, GCA).

Punta des Trucadors, 1 ex. el 19-X (GRC).

Illetes, 1 ex. el 2-XI (COS).

Es Carnatge, 1 ex. el 10-XI (COS).

### ***Phalaropus tricolor***. Escuraflascons de Wilson

Divagant. *Selecció*: tots els registres rebuts.

Vegeu l'informe del Comitè de Rareses a Mallorca i a Formentera.

### ***Phalaropus lobatus***. Escuraflascons, escuraflascons becfi (ME)

Accidental. *Selecció*: tots els registres rebuts.

Vegeu l'informe del Comitè de Rareses a Mallorca i a Formentera.

### ***Stercorarius pomarinus***. Paràsit coample

Accidental. *Selecció*: tots els registres rebuts.

Vegeu l'informe del Comitè de Rareses a Mallorca i a Formentera.

### ***Stercorarius parasiticus***. Paràsit, paràsit coapunxut (ME)

Accidental. *Selecció*: tots els registres rebuts.

Vegeu l'informe del Comitè de Rareses a Mallorca i a Formentera.

### ***Stercorarius longicaudus***. Paràsit coallarga

Accidental. *Selecció*: tots els registres rebuts.

Vegeu l'informe del Comitè de Rareses a Mallorca i a Formentera.



**Catharacta skua.** Paràsit gros

Hivernant i Migrant escàs (MA-ME-FO). Accidental (EI).

*Selecció:* tots els registres rebuts.

*Mallorca:* badia d'Alcúdia, 1 ex. el 4-I (RES). 1 subadult el 8-I (STA). 1 ex. el 31-XII (HEA, STA).

Cap de ses Salines (Santanyí), 1 ex. el 23-V (HEA, STA).

*Cabrera:* sempre 1 ex. els dies 21-I, 11, 13 i 22-III (LAR, MAS, GUI, AGU, MAT, PNC).

**Larus melanocephalus.** Gavina de cap negre

Hivernant escàs (MA-EI) i rar (FO). Migrant rar (MA-ME) i escàs (EI). Cria accidental 1984 (MA).

*Selecció:* tots els registres rebuts.

*Mallorca:* s'Albufera. 1 ex. el 4-VIII. 3 immadurs el 22-X. 1 ex. el 31-X (HEA, STA).

Sa Coma (Sant Llorenç). 1 immadur el 27-IX (HEA, STA).

Badia de Pollença. 1 ex. el 18-XI (HEA, STA). 1 ex. de primer hivern el 14 i 27-XII (RIE; RES).

Badia de Palma, 1 ex. de primer hivern el 4-XII (RIE).

*Cabrera:* 1 ex. el 29-V cantant en el centre d'una colònia de gavina corsa (MUN).

**Larus minutus.** Gavinó

Hivernant escàs (MA-FO) i rar (EI). Migrant escàs (MA-ME) i rar (EI).

*Selecció:* tots els registres rebuts.

*Mallorca:* s'Albufera. 1 adult el 27-IX (HEA, STA).

Badia de Pollença, 1 ex. de primer hivern el 27-XII (RES).

**Larus ridibundus.** Ploradora (MA), gavina d'hivern (ME), catràs (EI-FO)

Hivernant abundant (MA-EI) i moderat (ME-FO). Migrant abundant. Cria accidental 1989 (MA).

*Selecció:* reproducció, fenologia i màxims mensuals.

*Mallorca:* s'Albufera. Prenupcial, present fins el 19-V amb un màxim de 133 ex. el 16-I. Postnupcial, present des de l'1-VI amb un màxim de 100 ex. el 4-VIII (VIC, STA, PNA; HEA).

Albufereta (Pollença). Darrera prenupcial el 4-III i primera postnupcial d'1 adut i 1 jove el 13-VI. Màxims mensuals (RIE, ADR, RES, SUN, MUN, SAS, MOR, CRE).

Dates: 14-I 27-II 4-III IV V 13-VI 9-VII 17-VIII 24-IX 28-X 27-XI 14-XII  
Ex.: 50 28 20 2 40 12 4 21 30 90

Salobrar de Campos. Darrer prenupcial l'1-V i primera postnupcial l'11-VI, màxims mensuals (RIE, ADR, HER, SAS, GRA, GUE, RES, HEA, STA).

Dates: 8-I 5-II 5-III 28-IV V 26-VI 29-VII 16-VIII 30-IX 5-X 25-XI 2-XII  
Ex.: 85 80 60 4 1 43 250 260 350 205 45 33

Pla de Sant Jordi (Palma). Un màxim de 30 ex. als camps anegats el 17-X (RIE).

Badia de Palma. Un màxim de 339 ex. el 13-I (ROG). Primer ex. amb plomatge d'estiu el 21-XII (RIE).

*Eivissa:* ses Salines (Sant Josep). 152 ex. el 8-III (GAA). Concentració de més de 200 ex. el 22-VII (MAR, TUR, RNS).

***Larus genei.*** Gavina de bec prim  
Migrant escàs (MA-ME-FO) i rar (EI).

*Selecció:* tots els registres rebuts.

*Mallorca:* s'Albufera. Prenupcial, 1 ex. els dies 29-IV, 1, 2, 19 i 23-V (VIC, STA, PNA; HEA). Postnupcial, vist del 6 al 26-VII amb 1 ex. (HEA, STA).

Salobrar de Campos. Pas prenupcial, 2 adults el 14-V (RIE, GAR).

Salines de la Colònia de Sant Jordi (ses Salines). Prenupcial, 1 adult i 1 ex. en plomatge de primer hivern el 16-IV. 2 adults el 12-V (RIE):

Albufereta (Pollença). Vist del 2 al 15-V amb un màxim de 2 ex. (HEA, STA). 1 adult el 22-V (RIE).

***Larus audouinii.*** Gavina de bec vermell (MA-FO), gavina corsa (ME), gavina de bec roig (EI).

Sedentari abundant (EI) i moderat (FO). Estival moderat (MA-ME). Hivernant moderat (FO) i escàs (MA-ME).

*Selecció:* reproducció, i dades d'interès.

*Mallorca:* costa de Lluçmajor, colònia de cria de 100 a 110 ex. amb un mínim de 37 nius el 7-V (GON). 25 adults el 20-II posats a prop de cap Enderrocat (MUN).

Manacor. Recompte a la colònia de la costa de llevant, el 16-VI: 186 adults, 25 nius amb ous, 32 polls vius i 6 morts, tot això representa almanco 45 colles nidificants (RIE).

Badia de Palma. Màxims mensuals, 21 ex. el gener, 4 ex. l'octubre, 3 ex. el novembre i 1 ex. el desembre (SAS).

Depuradora de Palma, 1 ex. l'11-IV (RIE).

Santanyí. Se'n veu una petita colònia en un illot el 23-V (MUN).

Ses Salines. Una petita colònia ha criat aquesta primavera en un illot (MUN).

Salines de la Colònia de Sant Jordi (ses Salines). Es veu tot l'any reposant als estanyes. Un màxim de 78 adults i 1 jove de l'any el 29-VII (RIE).

*Cabrera:* 35 ex. el 8-II a na Plana (LAR, MAS, PNC).

*Menorca:* costa nord-oest. Colònia reproductora de tercer any composta per 99 parelles amb niu ocupat (TRY).

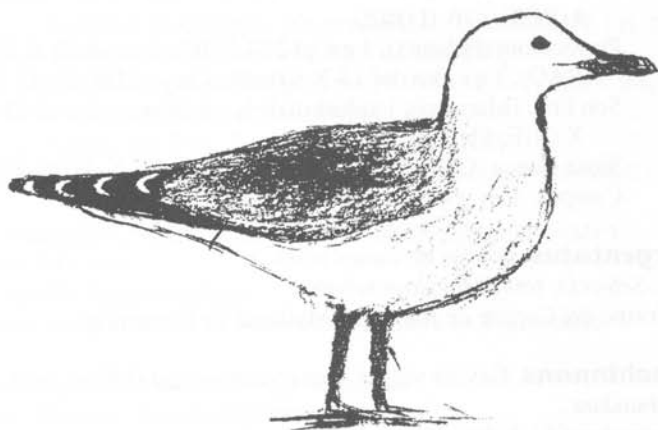

*Larus audouini*

*Eivissa:* illot de sa Conillera (Sant Josep), 74 polls capturats per a anellament el 21-VI (MON, PRA, GAL, MAR).

***Larus canus.*** Gavina cendrosa

Accidental. *Selecció:* tots els registres rebuts.

Vegeu l'informe del Comitè de Rareses a Mallorca i a Formentera.

***Larus fuscus.*** Gavina fosca, gavià fosc (EI)

Hivernant escàs (MA-ME) i rar (EI). Migrant escàs (MA-ME) i rar (EI).

*Selecció:* tots els registres rebuts.

*Mallorca:* s'Albufera. 1 ex. de la ssp *graellsii* el 16 i 25-III i el 5-IV (HEA, STA). 1 ex. el 4-I, 14 i 28-XII (VIC, STA, PNA).

Badia de Palma. Màxims mensuals, 3 ex. el gener, 4 ex. el novembre, 3 ex. el desembre (SAS; ROG). 1 adult de la ssp *intermedius* el 2-I (RES), i 16-II (RIE).

Portocolom (Felanitx). 1 ex. el 23-I (VIC). 1 ex. del 6 al 28-II (ADR, RAO). 1 ex. des del 13-X a finals d'any (ADR, RAO, RIE).

Son Frau (Marratxí), 1 subadult de la ssp *intermedius* el 20-IX i el 23-X (RIE, SUN).

Santa Ponça (Calvià). 1 ex. el 28-IX, 2 ex. l'1-X (HEA, STA).

Campos, 1 ex. el 20-X (HEA, STA).

***Larus argentatus.*** Gavina de cames roses

Accidental. *Selecció:* tots els registres rebuts.

Vegeu l'informe del Comitè de Rareses a Mallorca i a Formentera.

***Larus cachinnans.*** Gavina vulgar, gavina camagroga (ME)

Sedentari abundant.

*Selecció:* reproducció i dades d'interès.

*Mallorca:* Golf de Santa Ponça (Calvià). 3.000 ex. el 15-V. 5.000 ex. el 4-IX. 10.000 ex. el 27-IX (HEA, STA).

Portocolom (Felanitx), 1 ex. encalçant un petit limícola dins la mar el 3-III (ADR, RAO).

Salobrar de Campos. Present tot l'any, concentracions importants entre el 29-V i el 2-IX, sobretot el vespre, amb un màxim de 1.200 ex. el 16-VIII (RIE).

Cala Magraner (Manacor), 65 adults i almanco 1 poll el 10-VI (RIE).

Punta de s'Algaret (Andratx), 200 ex. cridant sobre el penya-segat el 13-VII (RIE).

Son Reus (Palma), acut a menjar al femer cada dia, amb una població regular d'uns 2.000-3.000 ex. (RIE).

Son Frau (Marratxí), 1 immadur amb les primàries blanques el 20-IX i 18-XII (RIE, SUN).

***Larus marinus.*** Gavinot, gavina grossa (ME)

Accidental. *Selecció:* tots els registres rebuts.

Vegeu l'informe del Comitè de Rareses a Mallorca i a Formentera.

**Rissa tridactyla.** Gavina de tres dits

Hivernant escàs (FO) i rar (MA-EI).

*Selecció:* tots els registres rebuts.

*Mallorca:* badia de Palma, 6 adults el 26-IX (HEA, STA).

**Gelochelidon nilotica.** Llambritja becnegra

Migrant escàs (MA-ME-FO) i rar (EI).

*Selecció:* fenologia i màxims mensuals.

*Mallorca:* s'Albufera. Vist del 4-IV fins al 26-V amb un màxim de 3 ex. el 5-IV i 3-V. Un registre aïllat d'1 ex. el 26 i 27-VI. Present del 6 a l'11-VII amb un màxim de 2 ex.. 1 ex. el 2-X (VIC, STA, PNA; RES; HEA).

Salobrar de Campos. Pas prenupcial, 2 ex. el 16-IV i el 28-IV (RIE).  
Port d'Alcúdia. 1 ex. el 27-X (HEA, STA).

*Eivissa:* ses Salines (Sant Josep). 1 ex. el 16-IV (GAA). Dues observacions els dies 8 i 9-VII d'1 ex. (MAR, PAL).

*Formentera:* estany des Peix, 2 ex. el 14-IV (GRC, ARB).

Estany Pudent, 4 ex. el 9-V (COS). 2 ex. el 13-V (GRC).

**Sterna caspia.** Llambritja becvermella, llambritja grossa (ME)

Migrant rar (MA-EI).

*Selecció:* tots els registres rebuts.

Vegeu l'informe del Comitè de Rareses a Mallorca i a Formentera.

**Sterna bengalensis.** Llambritja bengalina

Accidental. *Selecció:* tots els registres rebuts.

Vegeu l'informe del Comitè de Rareses a Mallorca i a Formentera.

**Sterna sandvicensis.** Llambritja becllarga

Hivernant moderat (ME-EI-FO) i escàs (MA). Migrant moderat (ME-EI-FO) i escàs (MA).

*Selecció:* fenologia i màxims mensuals.

*Mallorca:* badia de Palma. Prenupcial, darrers 2 ex. el 23-III (SAS). Postnupcial, primers 3 ex. el 3-X (RIE). Màxims mensuals, 14 ex. el 13-I (ROG), 8 ex. l'octubre, 7 ex. el novembre, 24 ex. el desembre (SAS; RES).

Colònia de Sant Jordi (ses Salines). 4 ex. el 6-I i 1 ex. el 20-XII (RIE).  
Badia de Pollença. Prenupcial, el darrer registre és del 19-III amb 5 ex. (HEA, STA), i un màxim de 10 ex. el 14-I i 6-II. Postnupcial, primer ex. el 6-X, i un màxim d'11 ex. el 18-XI (RES, RIE, SUN, MUN; HEA, STA).

Badia d'Alcúdia. Darrer registre prenupcial el 27-III amb un màxim de 7 ex. el 31-I. Postnupcial, primer registre de 2 ex. el 26-X amb un màxim de 6 ex. el 13-XII (VIC, STA, PNA).

- Eivissa:* port d'Eivissa. 15 ex. el 9-I (MAI, MAR). 1 ex. el 25-XI, i l'1-XII se n'observen 6 ex. (MAR).  
Ses Salines (Sant Josep). 4 ex. el 27-II (REQ, MAR, GCI, PAL). 7 ex. el 27-XI (EST, MAR).
- Formentera:* estany Pudent, 1 ex. el 23-I (COS).

***Sterna hirundo***. Llambritja

Migrant rar (MA-EI-FO). Accidental (ME).

*Selecció:* tots els registres rebuts.

- Mallorca:* Salobrar de Campos. 1 ex. el 22-VI (ADR, RAO).  
S'Albufera, 1 ex el 25-V i el 26-VI. 2 adults els dies 12 i 14-VI. 2 ex. en els dies compresos entre l'11 i el 31-VII, i 1 ex. el 14-VII (VIC, STA, PNA, RES; HEA).

- Formentera:* Estanyets, 1 ex. el 24-IV (GRC).  
Estany Pudent, 1 ex. l'11-VI (GRC).

***Sterna albifrons***. Llambritja menuda

Migrant escàs (MA-ME-FO). Accidental (EI).

*Selecció:* tots els registres rebuts.

- Mallorca:* s'Albufera. Prenupcial, 3 ex. el 30-III, 1 ex. el 17 i 24-IV, i 6 ex. el 5-V. Postnupcial, 1 ex. el 21-VIII i 1 jove el 29-VIII (VIC, STA, PNA; RES).  
Salines de la Colònia de Sant Jordi (Ses Salines), 3 ex. l'11-VI (SAS, RIE, HER, GRA, GUE).

- Formentera:* Estanyets, 2 ex. el 18-IV i 3 ex. el 10-VI (GRC).

***Chlidonias hybridus***. Fumarell carablanç

Migrant moderat (MA-ME) i rar (EI-FO).

*Selecció:* fenologia.

- Mallorca:* s'Albufera. Pas prenupcial del 3-IV al 28-V amb un màxim de 153 ex. el 10-IV. Un registre aïllat de 2 ex. el 12-VI. Pas postnupcial del 6-VIII al 9-X amb un màxim de 3 ex. el 31-VIII (VIC, STA, PNA; HER; LOP; HEA).  
Albufereta (Pollença), 5 ex. el 18-IV (RES).  
Salobrar de Campos. Pas prenupcial, del 13-IV al 12-V amb un màxim de 4 ex. el primer dia. Un registre aïllat d'1 ex. l'11-VI. Pas postnupcial del 29-VII al 10-VIII amb un màxim de 4 ex. el primer dia (RIE, SAS, GRA, GUE, HER; HEA, STA).  
Pla de Sant Jordi (Palma). Pas prenupcial, 1 ex. el 7-IV i 3 ex. el 13-IV. Pas postnupcial, 1 ex. el 18-X (RIE).

***Chlidonias niger***. Fumarell, fumarell negre (ME)

Migrant moderat (MA-ME), rar (EI) i escàs (FO).

*Selecció:* fenologia i màxims mensuals.

- Mallorca:* s'Albufera. Pas prenupcial, vist del 4-IV al 10-V amb un màxim de 6 ex. l'11-IV. Postnupcial, vist del 10-VIII al 18-X amb un màxim de 2 ex. (VIC, STA, PNA; RES; HEA).  
Salobrar de Campos. Pas prenupcial, 1 ex. el 14-V. Pas postnupcial, un esbart d'uns 70 ex. el 22-VIII (RIE, ADR, GAR).

***Chlidonias leucopterus.*** Fumarell alablanc  
Migrant moderat (ME) i escàs (MA). Accidental (EI).

*Selecció:* tots els registres rebuts.

- Mallorca:* s'Albufera. Prenupcial, 1 ex. els dies 3, 5 i 8-V (VIC, STA, PNA).  
Postnupcial, 1 jove el 12 i 13-VIII (RES). 1 ex. el 28-IX (HEA, STA).  
Salobrar de Campos. Pas postnupcial, 1 jove el 30-IX (RIE, ADR).

***Uria aalge.*** Pingdai de bec prim, pingdai beccfí (ME)

Accidental. *Selecció:* tots els registres rebuts.

Vegeu l'informe del Comitè de Rareses a Mallorca i a Formentera.

***Alca torda.*** Pingdai, gallinetes de mar (EI)

Hivernant escàs (MA-EI-FO). Accidental (ME).

*Selecció:* tots els registres rebuts.

- Mallorca:* badia de Pollença, 6 ex. l'1-I, 2 ex. el 7-I, 1 ex. el 31-I (HEA, STA).  
Badia de Palma. 10 ex. el 2-I (SAS). 2 ex. el 23-I (HER).  
Badia d'Alcúdia. Vist del 3 al 5-I amb un màxim de 4 ex.. 2 ex. el 14-I, i 24-I (VIC, STA, PNA; HEA; RES; RIE, SUN, MUN).  
*Cabrera:* 1 ex. el 4-I al freu (LAR, AGU, PNC).  
*Eivissa:* port d'Eivissa, 1 ex. el 3-I (MEY). 2 ex. els dies 4 i 5-I (MAR, GAL).  
*Formentera:* estany des Peix, 1 ex. el 23-I (COS). 1 ex. del 19-IV fins el 8-V (GRC, ARB).

***Fratercula arctica.*** Cadafet, gallineta (FO)

Hivernant escàs.

*Selecció:* tots els registres rebuts.

Cap registre rebut.

***Columba livia.*** Colom salvatge

Sedentari abundant (MA-ME-EI). Hivernant rar (FO).

*Selecció:* reproducció.

Cap registre seleccionat.

***Columba oenas.*** Xixell

Accidental. *Selecció:* tots els registres rebuts.

Vegeu l'informe del Comitè de Rareses a Mallorca i a Formentera.

***Columba palumbus***. Tudó

Sedentari abundant (MA-ME) i moderat (EI). Hivernant moderat (MA). Accidental (FO).

*Selecció*: reproducció, màxims mensuals i dades d'interès.

*Mallorca*: s'Albufera. Conductes nupcials des del 8-II, niu amb ous des del 6-III i joves des del 17-IV. Un màxim de 100 ex. el 16-X i 10-XI (VIC, STA, PNA).

Son Hortolà (Calvià), un esbart de 30 ex. el 13-III (LOP).

Penyal de sa Font (Mancor de la Vall), niu amb 1 ou i 1 adult covant el 15-III (RIE).

Salobrar de Campos. Concentracions importants als tamarells entre el 16-IV i el 2-IX, amb un màxim de 120 ex. el 29-V (RIE).

Cala Estreta (Artà), 1 niu en un pinaret el 7-VII (GON, MAG).

Sa Vall (ses Salines). Un esbart de 250 ex. el 15-VII (MUN).

*Eivissa*: Santa Gertrudis (Sta. Eulària). Se'n comprova la reproducció amb la trobada d'un niu amb ous en un pi *Pinus halepensis*, el 6-IV (MAR, MRI).

Can Tonió (Sant Antoni). Se'n comprova la reproducció amb la troballa d'un niu amb ous en un pi, el 7-IV (MAR, MRI).

***Streptopelia decaocto***. Tórtera turca

Sedentària (ME) i abundant (MA). Recent colonització dècada dels 90 a MA i 1997 a ME.

*Selecció*: reproducció i noves localitats (MA).

*Mallorca*: Palma. Present tot l'any a Son Sardina i a totes les parcel·lacions dels voltants de Son Reus, Xorrigo, i al pla de Sant Jordi amb un màxim de 25 ex. posats en un fil de corrent a Son Oms el 20-X (RIE). Un màxim de 32 ex. el 26-I, i 39 ex. el 12-IX al castell de Bellver (ROG).

Puig de Son Juny. 3 ex. el 4-I a l'ermita de Consolació (ALO).

Manacor, pautes nupcials des de l'1-II al port. Joves des del 7-VII al poble (RIE).

Es Calderers (Sant Joan), registre aïllat d'1 ex. el 2-III, encara no ha colonitzat el poble (RIE).

S'Albufera, 1 ex. el 5-III, 8 i 23-IV (VIC, STA, PNA).

Torrent de Galatzó (Calvià), 1 ex. el 30-III (LOP).

S'Estanyol (Llucmajor), 1 ex. el 7-VIII (GON).

Llucmajor, 2 ex. el 27-X al poble (RIE).

Can Picafort (Sta. Margalida), 1 ex. el 10-XII (GON, MAG).

Present tot l'any al següents nuclis urbans: Bunyola, a Cas Binissalamer, Palmanyola i Binicanella; es Figueral (Marratxí); Cala Millor (Sant Llorenç); Consell; Montuïri; Son Servera: cala Bona, Safari Park; s'Horta, Calonge; Colònia de Sant Jordi (ses Salines); sa Pobla, Capdepera; Fornalutx; Port de Pollença; Petra; Portocristo (Manacor). Zones rurals de Son Negre, Son Valls, es Carritxó



(Felanitx) i cap de ses Salines (Santanyí). Depuradora de sa Ràpita (Campos)(RIE; MUN; HEA, STA).

*Dragonera*: 1 ex. el 19 i 22-X (GON).

*Eivissa*: vall de Morna (Sant Joan). 2 ex. el 28-IV (ESP).

***Streptopelia turtur***. Tórtera, torta (FO)

Estival (ME), abundant (EI-FO) i moderat (MA). Migrant abundant (EI) i moderat (MA-ME).

*Selecció*: reproducció i fenologia.

*Mallorca*: Depuradora de sa Ràpita (Campos). 1 ex. el 21-IV (RIE, GAR).

Santa Maria. 2 ex. el 22-IV (HEA, STA).

Salobrar de Campos, 2 ex. el 26-IV (GON).

Comuna de Bunyola, fins a 10 ex. cantant durant tot el mes de maig (RIE).

Albufereta (Pollença). 4 ex. el 7-VIII (HEA, STA).

Punta de n' Amer (Sant Llorenç). 2 ex. el 24-IX (HEA, STA).

***Clamator glandarius***. Cucui reial

Migrant rar (ME). Accidental (MA-EI-FO).

*Selecció*: tots els registres rebuts.

Vegeu l'informe del Comitè de Rareses a Mallorca i a Formentera.

***Cuculus canorus***. Cucui, cuc (FO)

Estival (FO?) i moderat (MA-EI). Migrant abundant (EI) i moderat (MA-ME-FO).

*Selecció*: reproducció i fenologia.

*Mallorca*: Pina (Algaida), se n' escolta 1 ex. el 8-IV (ROG).

Campos, 1 ex. cantant el 19-IV a la tanca des Forn (RIE).

Sa Mola (Felanitx). 1 ex. cantant el 21-IV (ADR).

Salobrar de Campos. 1 ex. el 31-III al pinaret, i escoltat d' abril a juny (HEA, STA; GON).

Barranc de Coanegra (Sta. Maria), 6 ex. cantant el 28-V en un transsecte de 4,5 km (SAS).

*Dragonera*: 1 ex. el 18-IV (GON, MAZ, MUT).

*Eivissa*: punta de sa Creu (Sant Joan), el 24-IV, 1 ex. perseguit per un engan-yapastors de cap negre (ESP).

*Formentera*: Can Marroig, 1 ex. el 20-IV (GRC).

***Coccyzus americanus***. Cucui becgroc

Divagant. *Selecció*: tots els registres rebuts.

Vegeu l'informe del Comitè de Rareses a Mallorca i a Formentera.

***Tyto alba***. Òliba, olivassa (FO)

Sedentari (ME), abundant (EI) i moderat (MA-FO). Hivernant moderat (EI).

*Selecció*: reproducció.

*Mallorca*: Pollença, 1 ex. de abril al 22-IX. 2 ex. el 11-IV a cala Sant Vicenç (HEA, STA).

*Dragonera*: 2 ex. el 7-X (GON).

**Otus scops.** Mussol

Sedentari (ME) i abundant (MA-EI), possible reproductor irregular a FO. Hivernant abundant (EI), escàs (MA-FO). Migrant escàs (MA-FO).

*Selecció*: reproducció i subespècies.

*Mallorca*: Can Picafort (Santa Margalida). Vist i escoltat el 30-I (HEA, STA).  
Son Roqueta (Palma). Cants a partir del 15-II (MUN).  
Comuna de Bunyola, 1 ex. cantant en ple dia el 7-III i 2-V (RIE).  
S'Estorell (Lloseta), 1 ex. cantant el migdia el 15-III (RIE).

*Dragonera*: escoltat 1 ex. el 17-IV (MAZ). 1 ex. el 7-X a cala Lladó (GON).

*Menorca*: Algendar (es Migjorn). 1 ex. l'1-V cantant al migdia (ALO).

**Athene noctua.** Miula

Hivernant rar (MA-EI). Migrant escàs (EI). Accidental (ME-FO). Cria accidental 1973, 75 i 83 a (MA), (ME). Falta informació. *Selecció*: tots els registres rebuts.

Vegeu l'informe del Comitè de Rareses a Mallorca i a Formentera.

**Asio otus.** Mussol reial, mussol banyut (FO)

Sedentari moderat (MA-FO) i escàs (EI). Migrant escàs (MA-ME). Cria accidental 1997 (ME).

*Selecció*: reproducció i dades d'interès.

*Mallorca*: s'Albufera. Present tot l'any al Comú, on n'han nidificat almanco 3 colles. Joves des del 25-VIII (VIC, STA, PNA).

Platja des Trenc (Campos). 1 ex. el 18-V (HEA, STA).

Puig de ses Mamelles (Felanitx). 1 mascle cantant el 24-V (ADR).

Puig de Son Moranta (Bunyola), 1 poll volander posat en un pi el 3-VII (RIE).

Alcúdia, el 18-VII 1 ex. posat en un cartell de publicitat a la carretera al port (PAM).

Palma, 1 ex. el 20-VII al carrer del General Riera (SAS).

*Dragonera*: 1 mascle l'1-IX (SAS).

*Formentera*: any negre per aquesta espècie. Tres nius amb problemes amb els gats i un sense néixer cap poll. Dos polls anellats a un dels nius. El problema de la proliferació de gats silvestres podria arribar a ser una amenaça molt greu per a l'espècie. Un ex. mort el 10-II, dalt la carretera a prop des Caló (COS).

**Asio flammeus.** Mussol emigrant

Hivernant rar (MA-ME). Migrant escàs (MA-ME-FO) i rar (EI). Cria accidental 1976 (MA).

*Selecció*: tots els registres rebuts.

*Mallorca*: punta Llobera, 1 ex. el 2-I (GAR).

S'Albufera, 1 ex. el 14-I (MOT, PNA).

Son Navata (Felanitx), 1 ex. posat el 13-IX (RIE).

**Caprimulgus europaeus.** Enganapastors, cap d'olla (EI)

Estival (ME) i moderat (MA-EI). Migrant moderat (MA-ME-EI) i escàs (FO). Falta informació.

*Selecció:* reproducció, fenologia.

- Mallorca:* Salobrar de Campos. 1 ex. el 14-V i 26-VI (RIE, GAR).  
Vinya d'en Fil (Bunyola), 1 ex. cantant el 15-V, 4, 5 i 7-VI (RIE, ESC).  
Es Verger (Esporles). 1 ex. el 19-V (ALO).  
Manacor. 1 mascle i 1 femella cantant i fent vols nupcials el 17-VI al barranc de cala Bota. 1 ex. el 17-VI as Cabassers (RIE). 1 ex. cantant l'1-VI a cala Pilota, i 1 ex. trobat mort el 8-VIII a la carretera de ses Cales (ADR, RAO).  
Cala Matzoc (Artà), 1 ex. escoltat l'horabaixa el 7-VII (GON, MAG).  
Albufereta (Pollença), 1 ex. el 30-VII (RIE).  
Hort d'en Guixa (Montuïri), 1 ex. mort a la carretera el 21-IX (RIE).  
S'Albufera. 1 ex. el 19-X (VIC, PNA, STA).
- Formentera:* la Mola, 1 ex. el 5-V (GRC).  
Illetes, 1 ex. al savinar el 31-IX (GRC, ARB).

**Caprimulgus ruficollis.** Siboc

Accidental. *Selecció:* tots els registres rebuts.

Vegeu l'informe del Comitè de Rareses a Mallorca i a Formentera.

**Tachymarptis melba** (abans *Apus melba*). Falzia reial, vinjola reial (ME)

Estival (ME)(EI?) i escàs (MA). Migrant moderat (MA) i escàs (ME-EI).

*Selecció:* reproducció i fenologia.

- Mallorca:* Palma, 4 ex. el 29-III (SUN).  
Castell de Santueri (Felanitx). Vist a la colònia a partir del 21-IV, amb un màxim de 15 ex. el 25-V, i 24 ex. el 28-IX (ADR, RAO).  
S'Albufera. Prenupcial, pas del 9 al 24-IV. Postnupcial, 1 ex. l'11-VII i 22-VIII, 4 ex. el 2-X i 17 ex. el 10-X (VIC, STA, PNA; HEA).  
Salobrar de Campos. 2 ex. el 24-IV (HEA, STA). Vist entre el 25-VII i el 15-IX, amb un màxim de 80 ex. el 15-IX (RIE, ADR).  
Son Real (Santa Margalida), 1 ex. el 16-IV (RES).  
Castell d'Alaró, 3 ex. el 18-IV (GON, MAG). Una colònia de 5 colles el 22-IV (THO).  
Santa Ponça (Calvià), 2 ex. el 4-X (HEA, STA).
- Menorca:* barranc la Cova (Ferrerries), 8 ex. el 15-VII (CAP).

**Apus apus.** Falzia, vinjola (ME)

Estival abundant. Migrant abundant.

*Selecció:* fenologia i reproducció.

- Mallorca:* pas migratori prenupcial, primera arribada 4 ex. l'11-III a Son Nava-ta (Felanitx)(RIE). 1 ex. el 27-III a Palma (GON; SUN). 60 ex. el 27-III, i un màxim de 10.000 ex. el 29-IV a sa Pobla (HEA, STA).

Pas postnupcial, darrers registres el 30-IX amb 4 ex. a sa Vall (ses Salines)(RIE, ADR), i 1 ex. el 15-X a l'Albufereta (Pollença)(HEA, STA).

S'Albufera. Present del 26-III a l'1-IX amb un màxim de 500 ex. el 31-III. Un registre aïllat d'1 ex. el 25-X (VIC, STA, PNA).

*Eivissa:* parc de Reina Sofia (Eivissa), primera observació prenupcial de 4 ex. el 28-III (MAR).

Ses Salines (Sant Josep), darrera observació postnupcial d'1 ex. l'1-X (GAA).

***Apus pallidus.*** Falzia pàl·lida, vinjola pàl·lida (ME)

Estival (ME), moderat (MA) i escàs (EI). Migrant moderat (MA-ME-EI). Falta informació.

*Selecció:* reproció, fenologia i màxims mensuals.

*Mallorca:* s'Albufera. Present del 10-IV al 22-V, del 29-VI al 13-VII i del 14 al 29-VIII. Un màxim de 10 ex. el 2-V (VIC, STA, PNA). 2 ex. el 20-IX (HEA, STA).

Salobrar de Campos. Vist entre el 7-VII i el 22-VIII amb un màxim de 50 ex. el 25-VII i el 16-VIII (RIE, ADR).

Penya Roja (Alcúdia), 30 ex. encalçant-se el 24-IV (RIE).

Punta de ses Mèrleres (Manacor), 6 ex. el 10-VI (RIE).

Punta de Capdepera, 1 ex. el 19-VI (RIE).

Albufereta (Pollença), 2 ex. el 9-VII (RIE).

***Alcedo atthis.*** Arner, blauet (EI)

Hivernant escàs. Migrant moderat (MA-EI) i escàs (ME-FO).

*Selecció:* fenologia.

*Mallorca:* s'Albufera. Estimació hivernal de 50 ex. el 14-I. Darrer ex. prenupcial el 7-IV, i primers ex. postnupcials el 31-VII i 7-VIII (VIC, STA, PNA).

Portocolom (Felanitx). Se'n veuen 2 ex. del 20-XII-1999 al 2-II. Primer ex. postnupcial el 8-VIII, i vist fins a final d'any, amb un màxim de 3 ex. junts el 2-X (ADR).

Albufereta (Pollença), 3 ex. el 13-II (RES). 2 ex. el 14-XII (RIE).

Cala de ses Ortigues (Andratx), 1 ex. el 20-VIII (GON).

*Cabrera:* 1 ex. el 5-V a s'Espalmador (LAR, PNC).

*Eivissa:* desembocadura del riu de Sta. Eulària. 1 ex. el 15-I (MON), i 1 ex. el 24-XII (MAR).

Ses salines (Sant Josep). 1 ex. el 27-II (CAR). 3 ex. el 17-IX (MAR, CAR, MAI, PAL, TOR). 1 ex. el 16-XII (PRA, CAR).

Port d'Eivissa, el 12-XII vist 1 ex. (GRC, MAR), i el 31-XII se n'observen 3 ex. (MAR).

*Formentera:* estany Pudent. 1 ex. el 20-II (MEY). 1 ex. el 6-X (GCA, GRC).

**Merops apiaster.** Abellerol

Estival (ME), moderat (EI) i escàs (MA-FO). Migrant abundant (MA-EI-FO) i moderat (ME).

*Selecció:* reproducció i fenologia.

*Mallorca:* s'Albufera. Prenupcial, primers 2 ex. l'11-III, i un màxim de 53 ex. el 5-V. Darrera postnupcial amb 46 ex. el 25-VIII (VIC, STA, PNA). Els primers exemplars que nidifiquen a Son Bosc arriben el 10-V amb 4 ex. (HEA, STA).

Muro. 3 colles amb nius ocupats el 14-VII a Can Rius. 9 colles amb nius ocupats el 14-VII a Son Bosc (RIE).

Santa Margalida. 3 colles amb nius ocupats el 14-VII (RIE).

Cap Gros (Sóller), pas prenupcial, vist del 25-IV al 12-V amb un màxim de 40 ex. l'11-V (SAS).

Pla de son Cortei (Puigpunyent), dos esbarts d'uns 15 ex. el 3-V (GON).

Calvià, Postnupcial, darrers exemplars el 17-IX amb 30 ex. (HEA, STA).

Son Termes (Bunyola). Darrer postnupcial, 4 ex. el 18-IX (RIE).

*Cabrera:* 25 ex. el 21-IV (LAR, PNC).

*Dragonera:* 6 ex. el 18-IV (GON, MAZ). 2 ex. el 19-IX (ALO).

*Eivissa:* badia de Portmany (Sant Josep), primera observació prenupcial de 12 ex. el 30-III (PRA, MAI).

Sant Jordi (Sant Josep), darrer registre postnupcial de 30 ex. el 24-IX (GAA).

*Formentera:* la Mola, 20 ex. el 7-V (GRC).

**Coracias garrulus.** Gaig blau

Migrant rar (MA-ME-EI). Accidental (FO).

*Selecció:* tots els registres rebuts.

*Mallorca:* cap de ses Salines (Santanyí). 1 ex. el 27-IV (HEA, STA).

Vall de Bóquer (Pollença). 1 ex. el 30-IV (HEA, STA).

Son Coves (Campos), 1 ex. el 28-V (MES).

S'Albufera. 1 ex. el 13-VI (HEA, STA). 1 ex. el 25-VIII (VIC, STA, PNA).

Sta. Maria, 1 ex. el 27-IX (SUN)

Marraxinet (Marratxí), 1 ex. el 12-X (SAS).

**Upupa epops.** Puput

Sedentari (ME) i abundant (MA-EI-FO). Migrant abundant (EI), moderat (ME) i escàs (MA).

*Selecció:* reproducció i fenologia.

*Mallorca:* Gènova (Palma), un esbart de 5 ex. el 16-IV (HER).

Son Hortolà (Calvià), present tot l'any, un esbart de 3 ex. el 2-V. Nova localitat de cria (LOP).

Son Perdiu (Alaró), niu amb polls en una olivera el 9-V (RIE).

*Cabrera:* primavera, . Tardor, 1 ex. el 2-X i 24-XI (GON, MAG).

*Dragonera*: 1 ex. del 7 al 10-X (GON).

*Eivissa*: crtra. de l'aeroport a Sant Josep, se n'observa una parella, de la qual la femella ja cova a l'interior d'una olivera durant el mes de febrer (MAR, REQ, GCI).

***Jynx torquilla***. Llenguerut (MA), formiguerol (ME), llengut (EI), formiguer (FO).

Sedentari abundant (MA) i moderat (EI). Hivernant moderat (MA-EI) i escàs (ME-FO). Migrant moderat.

*Selecció*: reproducció, fenologia i dades d'interès.

*Mallorca*: comuna de Bunyola. Primer ex. cantant el 29-III (RIE, SUN, MAZ). Darrer cantant el 15-VI (RIE).

La Trapa (Andratx), 2 ex. cantant el 7-IV (GAI).

Palma. 1 ex. cantant el 18-IV a Son Roqueta (MUN). 1 ex. cantant el 22-IV al castell de Bellver (SAS). 9 ex. el 29-IV, responen al reclam de caset en un transecte de 600 m al campus de la UIB (SAS).

***Ammomanes cincturus***. Terrolot coabarrat

Accidental. *Selecció*: tots els registres rebuts.

Vegeu l'informe del Comitè de Rareses a Mallorca i a Formentera.

***Calandrella brachydactyla***. Terrolot (MA-ME), terrol·la de cap pla (EI), terrol·la (FO)

Estival abundant (FO) i moderat (MA-ME-EI). Migrant moderat (MA-EI).

*Selecció*: reproducció i fenologia.

*Mallorca*: es Cabàs (Santa Maria), 2 ex. el 21-III (RIE).

S'Albufera. Primera prenupcial, 3 ex. cantant el 12-IV. Darrers postnupcials el 7-IX amb 3 ex. (VIC, STA, PNA; HEA).

Pla de Sant Jordi (Palma). 1 ex. l'11-V, 18 ex. el 19-VII, i 8 ex. el 28-VIII (RIE).

Son Navata (Felanitx). Primer ex. el 7-IV amb 2 ex., i darrers el 14-VIII amb 6 ex. (RIE).

Es Clotat (Sant Joan), almanco 80 ex. en un esbart el 5-VIII (RIE).

Manacor, un màxim de 37 ex. l'11-VII a Son Fangos (RIE).

*Eivissa*: illot de sa Conillera (Sant Josep), primera observació prenupcial d'1 ex, el 2-IV (MAR).

***Calandrella rufescens***. Terrolot de prat, terrola de prat (ME)

Accidental. Cria accidental (MA). *Selecció*: tots els registres rebuts.

Vegeu l'informe del Comitè de Rareses a Mallorca i a Formentera.

***Galerida theklae***. Cucullada (MA), terrola caraputxina (ME), terrol·la cape lluda (EI-FO).

Sedentari abundant (ME-EI-FO) i moderat (MA).

*Selecció*: reproducció i dades d'interès.

- Mallorca:* Son Real (Santa Margalida), niu amb 3 pollets el 16-IV (RES, SUN), i el 22-IV el niu és buit probablement depredat (SUN). Niu amb 3 ous el 29-IV (SUN, RES, RAM).
- Son Hortolà (Calvià), 1 parella els dies 4 i 5-V. Niu debaix d'una pedra amb 2 ous el 25-V i fins 4 ous l'1-VI, el 7-VII és depredat (LOP).
- Manacor. 1 ex. duent menjar amb el bec el 14-IV a Son Vell. Se'n veuen 25 ex. als plans (Llodrà, Son Fangos i Albocàsser) l'11-VII, comú tot l'any en aquesta zona (RIE).
- Santa Margalida, 4 ex. l'1-VII a la platja de na Patana (RIE).

***Lullula arborea***. Cotoliu

Accidental. *Selecció*: tots els registres rebuts.

Vegeu l'informe del Comitè de Rareses a Mallorca i a Formentera.

***Alauda arvensis***. Terrola (MA), alosa (ME), terrol·la (EI-FO)

Hivernant abundant. Migrant abundant (MA-ME-EI).

*Selecció*: fenologia i màxims mensuals.

- Mallorca:* s'Albufera. Darrera prenupcial, 2 ex. el 2-III, i primera postnupcial el 8-X amb 4 ex.. Un màxim de 50 ex. el 21-II (VIC, STA, PNA).  
Albufereta (Pollença). Darrers prenupcials, 3 ex. el 25-III (RES), i un màxim de 14 ex. el 27-II (RIE, ADR). Primers de tardor, el 28-X amb 45 ex. (RIE, SAS, MOR, CRE).  
Son Ferriol (Palma), primers de tardor, 6 ex. volant el 6-X (RIE).  
Pla de Sant Jordi (Palma). Postnupcial, present a partir del 18-X, amb un màxim de 70 ex. el 23-XI (RIE).  
Salobrar de Campos. Prenupcial, darrera observació el 17-III (HEA, STA), amb un màxim de 220 ex. el 29-I. Postnupcial, primera observació el 10-X, amb un màxim de 200 ex. el 31-XII (RIE).  
Pla de l'Enzell (Vilafranca), 200 ex. el 16-XII (RIE).
- Cabrera:* 1 ex. el 1-X (GON).
- Formentera:* es Brols, 31 ex. l'1-I (MEY).

***Riparia riparia***. Cabot de vorera (MA-FO), vinjolita de vorera (ME), oronella de vorera (EI).

Migrant abundant (MA), moderat (ME-EI) i escàs (FO).

*Selecció*: fenologia.

- Mallorca:* s'Albufera. Prenupcial, un registre aïllat de 2 ex. el 18-II, i pas concentrat del 3-III al 28-IV amb un màxim de 500 ex. el 31-III. Postnupcial, pas del 5-IX al 20-X amb un màxim de 1.000 ex. el 26-IX (VIC, STA, PNA).  
Salobrar de Campos. Pas prenupcial, 1 ex. l'11-III. Pas postnupcial, vist del 21-VII al 14-X, amb un màxim de 160 ex. el 15-IX (RIE, ADR, GAR).  
Albufereta (Pollença), 1 ex. el 9-VI (RIE).

Son Navata (Felanitx). Pas prenupcial, primer ex. l'11-III i darrer ex. el 7-IV (RIE, GAR). Pas postnupcial, primer ex. el 25-IX i darrers 2 ex. el 14-X (RIE).

Pla de Sant Jordi (Palma). Pas prenupcial, primers 2 ex. el 30-III i darrers 10 ex. el 7-IV. Pas postnupcial, vist del 22-IX al 27-X amb un màxim de 50 ex. el 20-X (RIE).

Palma, un esbart de 70 ex. el 28-III volant un dia plujós (SAS).

*Formentera*: estany Pudent, 1 ex. l'11-IX (MEY; GRC, GCA).

***Ptyonoprogne rupestris***. Oronella de penyal (MA), vinjolita de penyal (ME), oronella de roca (EI), cabot de roca (FO).

Sedentari abundant (MA) i escàs (EI). Hivernant moderat (MA-EI) i escàs (EI). Migrant escàs (ME-FO).

*Selecció*: reproducció, màxims mensuals i dades d'interès.

*Mallorca*: muntanya de sa Vall (Manacor), almanco una colla nidificant l'1-V (RIE).

S'Albufera. Prenupcial, darrers 2 ex. el 21-III i uns màxims de 500 ex. el gener, 400 ex. el 13-II., i 200 ex. el 28-III. Postnupcial, primers 150 ex. el 7-XI i un màxim de 200 ex. el 18-XII (VIC, STA, PNA; HEA).

Maristany (Alcúdia), 100 ex. el 24-XII (RIE).

Pla de Sant Jordi (Palma). Postnupcial, vist a partir del 10-XI amb un màxim de 40 ex. el 23-XI, i 80 ex. el 15-XII (RIE).

***Hirundo rustica***. Oronella

Estival abundant (EI) i moderat (MA-ME-FO). Migrant abundant.

*Selecció*: reproducció i fenologia.

*Mallorca*: s'Albufera. Present del 10-II al 28-XI, amb pocs ex. de maig a juliol, i uns màxims de 1.000 ex. el 21-III i 500 ex. el 26-IX (VIC, STA, PNA; HEA).

Muleta (Sóller), 1 ex. el 4-II, posat en un fil de corrent (SAS).

Consell, primera arribada al niu, es veu 1 ex. entrant en un sòtil el 13-III i la darrera observació és del 7-VIII, en què es veuen 3 ex. als nius. (RIE).

Son Reus (Palma), pas postnupcial, presència regular d'ex. fins el 8-XI amb 3 ex. (RIE).

Pla de Sant Jordi (Palma). Prenupcial, primer ex. el 5-III, i un màxim de 200 ex. el 7-IV. Postnupcial, pas continuat fins el 4-XII, amb 1 ex.. Màxim de 500 ex. el 2-X. Se n'observa 1 ex. de color gris el 9 i 10-X (RIE, ADR). Un registre aïllat, 2 ex. el 10-XII (SAS).

Salobrar de Campos. Present de l'11-III a l'11-XI, amb un màxim de 100 ex. el 16-IV, i 200 ex. el 30-IX (RIE, ADR, GAR).

*Eivissa*: pla d'Aubarca (Sant Antoni), primer registre prenupcial d'1 ex. el 20-II (MAR).

Sant Josep. 1 ex. el 23-II a ses Salines (MAR, GCI). Darrer registre postnupcial de 3 ex. el 13-XI a Sant Jordi (GAA).



*Formentera*: estany Pudent, 3 ex. l'11-IX (MEY).  
Can Marroig, darrer registre postnupcial d'1 ex. l'11-XI (MAR, CAB).

***Hirundo daurica***. Oronella coa-rogenca, oronella daurada (ME)

Migrant escàs (MA-ME-EI) i rar (FO).

*Selecció*: fenologia i màxims mensuals.

*Mallorca*: s'Albufera. Pas prenupcial del 5 al 14-IV amb un màxim de 8 ex. l'11 i 13-IV (VIC, STA, PNA; HEA). 2 ex. el 10-VI (RES).

Artà. 3 ex. el 14-IV (HEA, STA).

Torrent de Sant Jordi (Pollença), 1 ex. el 13-VI (RIE).

*Eivissa*: Sant Jordi (Sant Josep), 2 ex. l'11-IV (GAA).

***Delichon urbica***. Cabot, vinjolita (ME), oronella de cul blanc (EI)

Estival abundant (MA-ME-EI). Migrant abundant (MA-EI-FO) i moderat (ME).

*Selecció*: reproducció i fenologia.

*Mallorca*: Son Navata (Felanitx). Primers 4 ex. el 19-II (RIE), i darrers 2 ex. el 16-X (ADR).

S'Albufera. Prenupcial, registre aïllat de 3 ex. el 23-II, i pas concentrat del 14-III a l'11-V. Alguns registres aïllats d'1 a 3 ex. els mesos de juny i juliol. Postnupcial, pas concentrat del 8-VIII al 20-X (VIC, STA, PNA). Un registre aïllat d'1 ex. el 18-XI (HEA, STA).

Artà, 1 ex. el 15-II (MUÑ, ART).

Palma. 1 ex. entrant en un niu el 17-III al carrer del General Riera (RIE). Se'n localitzen només dues colònies en tota la ciutat, el nombre de nius ocupats és molt baix (SAS).

Pla de Sant Jordi (Palma). Prenupcial, primer ex. el 9-II (HEA, STA).

Postnupcial, pas continuat fins el 14-X, amb un màxim de 50 ex. el 3-X. Un registre aïllat de 2 ex. el 23-XI (RIE; SAS).

Salobrar de Campos. Present del 28-IV al 14-V, i del 16-VII al 10-X, amb un màxim de 150 ex. el 16-VIII (RIE).

Albocàsser (Manacor), 15 ex. el 19-X (RIE).

*Eivissa*: ses Feixes (Eivissa), primer registre prenupcial d'1 ex. el 12-III (MAR).

Sa Font (Sant Antoni), darrer registre de l'any de 20 ex. el 28-X (TOR, MAR).

*Formentera*: estany Pudent, 3 ex. el 3-XII (HUB).

***Anthus richardi***. Titina de Richard (abans *A. novaeseelandiae* titina grossa).

Divagant. *Selecció*: tots els registres rebuts.

Vegeu l'informe del Comitè de Rareses a Mallorca i a Formentera.

***Anthus hodgsoni***. Titina d'esquena olivàcia

Divagant. *Selecció*: tots els registres rebuts.

Vegeu l'informe del Comitè de Rareses a Mallorca i a Formentera.

***Anthus campestris***. Verola (MA), titeta d'estiu (ME), titina borda des camp (EI), titina (FO).

Estival moderat (MA-ME) i escàs (EI-FO). Migrant moderat (MA-ME-FO) i escàs (EI).

*Selecció*: reproducció i fenologia.

*Mallorca*: Salobrar de Campos. Prenupcial, primer ex. el 2-IV (HEA, STA).  
S'Albufera. Prenupcial, primers 2 ex. el 13-IV (VIC, STA, PNA).  
Postnupcial, darrer ex. el 27-IX (HEA, STA).  
Son Real (Santa Margalida), 2 ex. el 16-IV (RES).  
Escorca. 1 parella amb menjar al bec el 4-VI a Cúber (SUN, RAM). 1  
ex. cantant el 29-VI al coll Siuró (MUN).  
Es Rafalot (Bunyola), 2 ex. el 26-IX (RIE).

***Anthus trivialis***. Titina dels arbres, titeta d'arbre (ME)

Migrant moderat.

*Selecció*: fenologia.

*Mallorca*: pas migratori prenupcial, del 13-IV al 5-V (HEA, STA). Pas postnupcial, del 20-IX al 19-X, amb un màxim de 4 ex. el 25-IX a l'Albufereta (Pollença) (HEA, STA).

***Anthus pratensis***. Titina sorda (MA-FO), titeta sorda (ME), titina borda (EI)

Hivernant abundant. Migrant abundant (MA-EI) i escàs (ME).

*Selecció*: fenologia.

*Mallorca*: s'Albufera. Darrer ex. prenupcial el 24-IV, i primer postnupcial el 10-X (VIC, STA, PNA).  
Salobrar de Campos. Prenupcial, darrera observació el 31-III, amb un màxim de 150 ex. el 29-I. Postnupcial, primer registre el 14-X, amb un màxim de 200 ex. el 22-XI i 16-XII (RIE, ADR, OBR).  
Pla de Sant Jordi (Palma). Darrer ex. prenupcial el 3-IV, i primer postnupcial el 4-X (RIE).  
Puig de Cura (Algaida), primers postnupcials, 2 ex. el 8-X (RIE).  
*Eivissa*: Sant Antoni. Darrer registre prenupcial d'1 ex. el 28-III a Sant Mateu.  
Primera observació postnupcial d'1 ex. el 18-X a sa Font (MAR).

***Anthus cervinus***. Titina gola-roja, titeta gola-roja (ME)

Migrant rar (MA-ME). Accidental (EI).

*Selecció*: tots els registres rebuts.

*Mallorca*: s'Albufera. Pas prenupcial, 1 ex. el 9-IV, 4 ex. el 27-IV, 12 ex. l'1-V i 6 ex. el 2-V (VIC, STA, PNA).  
Pla de Sant Jordi (Palma). Prenupcial, 1 ex. en plomatge d'estiu el 20-IV. Postnupcial, 1 ex. el 18-X (RIE).  
Salobrar de Campos, 1 ex. el 10-X (RES).

***Anthus spinoletta***. Titina de muntanya, titeta de muntanya (ME)

Hivernant moderat (MA-EI) i escàs (ME-FO). Migrant escàs (MA-ME-EI).

*Selecció*: fenologia.

- Mallorca:* s'Albufera. Darrer ex. prenupcial el 17-IV, i primer postnupcial el 27-X (VIC, STA, PNA).  
 Salobrar de Campos. Prenupcial, darrers 5 ex. el 8-IV, amb un màxim de 18 ex. el 6-I. Postnupcial, primers 6 ex. el 10-X, amb un màxim de 60 ex. el 31-X. Hi queden a hivernar uns 25 ex. (RIE).  
 Albufereta (Pollença). Prenupcial, 3 ex. el 4-III, 1 ex. el 15-IV (RIE, ADR). Postnupcial, 5 ex. el 28-X, i 2 ex. el 24-XII (RIE, SAS, MOR, CRE).  
 Son Navata (Felanitx). Prenupcial, 1 ex. els dies 5 i 14-II, el 8 i 16-IV. Postnupcial, 4 ex. el 31-X i 1 ex. el 16-XII (RIE, ADR).  
 Pla de Sant Jordi (Palma). Pas prenupcial del 27-III al 7-IV, amb un màxim de 30 ex. el 30-III. Postnupcial, present a partir de l'11-X, amb un pas important d'ex. fins el 2-XI, i un màxim de 35 ex. el 20-X. Hivernada, fins a 4 ex. el desembre (RIE).  
 Embassament de Cúber (Escorca). Darrer ex. prenupcial el 22-IV (HEA, STA).  
 Son Reus (Palma), 1 ex. el 7 i 8-XI a la bassa (RIE, ADR).

***Anthus petrosus.*** Titina d'aigua

Accidental. *Selecció:* tots els registres rebuts.

Vegeu l'informe del Comitè de Rareres a Mallorca i a Formentera.

***Motacilla flava.*** Titina groga, titeta groga (ME)

Estival moderat (MA-EI) i escàs (FO). Migrant abundant (MA) i moderat (ME-EI-FO).

*Selecció:* reproducció, fenologia, subespècies i dades d'interès.

- Mallorca:* s'Albufera. Present del 25-II al 19-X. Construcció de nius des del 24-IV, observació de polls des del 22-V i de joves des del 13-VI. Observació de subespècies, sempre 1 ex.: el 25-II amb *ssp iberiae*; el 24-III amb *ssp feldegg*, i la *flava*; i el 28-III amb *ssp cinereocapilla*, i la *flavissima* (VIC, STA, PNA; HEA).  
 Salobrar de Campos. Present de l'11-III al 4-X, amb dos registres aïllats d'1 ex. el 31-X, i 2 ex. el 8-XI. Les primeres femelles es veuen el 16-IV. Màxims, 45 ex. el 28-IV, i 50 ex. el 22-VIII. S'estima que n'han nidificat unes 10 colles. Els primers joves es veuen el 21-V, i es troba un niu amb 1 ou el 22-VI (RIE, ADR, GAR; ROG).  
 Albufereta (Pollença). Vist del 4-III al 18-X. El 9-VI es recompten 22 adults i 20 joves. Se'n veuen 2 mascles de la *ssp cinereocapilla* el 15-IV (RIE, ADR; HEA, STA).  
 Son Navata (Felanitx). Pas prenupcial, primer ex. el 14-II i darrers 8 ex. el 8-IV (RIE, ADR).  
 Vall de Bóquer (Pollença). Un ex. de la *ssp feldegg* el 22 i 23-IV (HEA, STA).  
 Pla de Sant Jordi (Palma). Present entre el 25-III i el 20-X, amb un màxim en cada pas de 20 ex. el 27-III i 20-IV, i de 50 ex. el 24-

VIII i 70 ex. el 19-IX. S'estima que n'han nidificat almanco 4 colles. S'observen joves des del 15-V, i adults alimentant polls volanders el 25-VI i 19-VII (RIE, ADR).

Salines de la Colònia de Sant Jordi (ses Salines). Pas prenupcial, vist del 16-IV al 12-V, sempre 1 o 2 ex. (RIE).

Son Frau (Marratxí), pas postnupcial, darrers el 6-X amb 3 ex. (RIE).

*Dragonera:* 6 ex. el 18-IV (GON).

*Formentera:* estany Pudent. 1 ex. el 10-VI GRC). Vist de l'11 al 21-IX amb un màxim de 5 ex. el 14-IX (MEY; GRC, GCA, ARB).

**Motacilla citreola.** Titina citrina, titeta citrina (ME), xàtxero citrí (EI)

Accidental. *Selecció:* tots els registres rebuts.

Vegeu l'informe del Comitè de Rareses a Mallorca i Formentera.

**Motacilla cinerea.** Titina cendrosa (MA-FO), titeta torrentera (ME), titina de la Mare de Déu (EI).

Hivernant moderat (MA) i escàs (ME-EI). Migrant moderat (MA), escàs (ME-EI) i rar (FO).

*Selecció:* fenologia.

*Mallorca:* s'Albufera. Darrera ex. prenupcial el 30-III, i un registre aïllat d'1 ex. el 26-IV. Postnupcial, primers 2 ex. el 6-X (VIC, STA, PNA; HEA).

Pla de Sant Jordi (Palma). Darrer prenupcial, 2 ex. el 16-II, i primera postnupcial, 1 ex. el 6-X (RIE, ADR).

Vall de Bóquer (Pollença). Postnupcial, primer ex. el 22-IX (HEA, STA).

Son Frau (Marratxí), postnupcial, primers el 4-X amb 2 ex. (RIE).

Son Navata (Felanitx). Primer ex. de tardor el 5-X (RIE, ADR, OBR).

*Eivissa:* aeroport des Codolar (Sant Josep), primera observació postnupcial d'1 ex. el 30-IX (MAR).

**Motacilla alba.** Titina blanca (MA), titeta blanca (ME), titina (EI), titineta (FO).

Hivernant abundant. Migrant abundant.

*Selecció:* fenologia.

*Mallorca:* s'Albufera. Prenupcial, darrer ex. el 29-IV, i un registre aïllat d'1 ex. el 17-V. Postnupcial, primers 2 ex. el 9-X, i un màxim de 1.500 ex. el 25-X (VIC, STA, PNA; HEA).

Pla de Sant Jordi (Palma). Darrera prenupcial, 1 ex. el 3-IV, i primera postnupcial, 10 ex. el 14-X (RIE, SAS).

Son Navata (Felanitx). Prenupcial, darrer ex. el 7-IV (RIE).

Son Frau (Marratxí). Postnupcial, primer ex. el 4-X (RIE, SUN).

Aeroport de Palma. Uns 4.000 ex. recomptats al dormidor el 5 i l'11-XII (RIE, ADR, OBR).

*Cabrera:* 2 ex. el 4-X (GON).

*Eivissa:* ses Salines (Sant Josep), darrera observació prenupcial de 2 ex. el 19-III (MAR, PAL, GAA, TUR).

Ses Feixes (Eivissa), primera observació postnupcial d'1 ex. el 7-X (MAR).

**Troglodytes troglodytes.** Passaforadí (MA-FO), salvatget (ME), satgeta (EI)  
Sedentari abundant (MA) i moderat (EI). Hivernant escàs (ME).

*Selecció:* reprocio i dades d'interès.

*Mallorca:* cap Blanc (Llucmajor), 1 adult amb insecte al bec i 1 jove el 7-V (GON).

Cúber (Escorca). Vist el 4-VI, 1 colla d'adults i diversos joves amagats a les mates (SUN, RAM).

*Dragonera:* 1 ex. el 18-IV (GON, MAZ).

**Prunella modularis.** Xalambri

Hivernant abundant (MA) i moderat (ME-EI). Migrant moderat (MA-ME) i escàs (EI-FO).

*Selecció:* fenologia.

*Mallorca:* darrer ex. prenupcial el 16-IV a l'embassament de Cúber (Escorca)(HEA, STA). Tardor, primers, 2 ex. el 4-XI al puig Tomir (Escorca)(GON).

*Cabrera:* 2 ex. el 24-XI (GON).

**Prunella collaris.** Xalambri de muntanya

Hivernant moderat (ME) i escàs (MA-EI). Migrant escàs (MA-ME-EI).

*Selecció:* fenologia i dades d'interès.

*Mallorca:* darres hivernants el 8-II amb 3 ex. al puig Tomir (Escorca)(HEA, STA). Tardor, primers 1 ex. el 30-X a la Trapa (Andratx) (GAI), i un màxim de 15 ex. el 7-XII a sa font de s'Avenc (Escorca) (ALO).

**Cercotrichas galactotes.** Coadreta

Migrant rar (MA-EI). Accidental (ME-FO). *Selecció:* tots els registres rebuts.

Vegeu l'informe del Comitè de Rareses a Mallorca i a Formentera.

**Erithacus rubecula.** Ropit (MA-ME), gavatxet roig (EI), fredolai (FO)

Hivernant abundant. Migrant abundant.

*Selecció:* fenologia i dades d'interès.

*Mallorca:* s'Albufera. Prenupcial, darrer ex. el 12-IV. Postnupcial, primers 5 ex. el 20-IX (VIC, STA, PNA).

Vall de Bóquer (Pollença). Prenupcial, darrer ex. el 15-IV (HEA, STA).

Son Termes (Bunyola), primers postnupcials amb 3 ex. el 18-IX, es fa regular des del 2-X (RIE).

*Eivissa:* Santa Gertrudis (Sta. Eulària), darrer registre prenupcial, d'1 ex. el 9-IV (MAR).

Aeroport des Codolar (Sant Josep), se n'observa 1 ex., per primera vegada, el 4-VII i és observat durant tot l'estiu (MAR).

**Luscinia megarhynchos.** Rossinyol

Estival (ME), abundant (MA) i moderat (EI). Migrant abundant.

*Selecció:* reproducció i fenologia.

*Mallorca:* s'Albufera. Prenupcial, primer ex. el 29-III. Postnupcial, darrer ex. el 7-IX (VIC, STA, PNA).

Albufereta (Pollença), 2 ex. cantant el 15-IV (RIE).

Salobrar de Campos. Fins a 10 ex. cantant al canyar entre el 19-IV i el 12-V (RIE, ADR).

*Eivissa:* Santa Gertrudis (Sta. Eulària), 1 ex. el 9-IV (MAR).

**Luscinia svecica.** Blaveta

Hivernant moderat (MA-EI) i escàs (ME). Migrant moderat (EI), escàs (MA-ME) i rar (FO).

*Selecció:* fenologia i tots els registres a ME.

*Mallorca:* s'Albufera. Tardor, primer ex. el 22-IX amb un mascle capturat per anellament (SAS).

Salobrar de Campos. Prenupcial, present fins l'11-III, amb un màxim de 2 ex. Postnupcial, present a partir del 9-IX, amb un màxim de 6 ex. el 10-X (RIE, ADR, RAO, GAR).

Pla de Sant Jordi (Palma). Postnupcial, present a partir de l'11-X, amb un màxim de 2 ex. el 10-XI (RIE).

**Phoenicurus ochruros.** Coa-roja de barraca, coa-roja (EI)

Hivernant abundant. Migrant abundant.

*Selecció:* fenologia.

*Mallorca:* ermita de Betlem (Artà), darrers prenupcials amb 3 ex. el 13-IV (RIE, GAI).

Banyes de sa Font Santa (Campos), primers postnupcials amb 1 ex. el 8-IX (SAS).

**Phoenicurus phoenicurus.** Coa-roja (MA-FO), coa-roja reial (ME-EI)

Migrant abundant.

*Selecció:* fenologia.

*Mallorca:* pas prenupcial, primers ex. el 31-III amb 30 ex. a la vall de Bóquer (Pollença) (HEA, STA). Darre ex. el 22-V a la comuna de Bunyola (RIE).

Pas postnupcials, primer ex. el 19-IX a la Vinya d'en Fil (RIE, ADR). Darre ex. el 21-X a la vall de Bóquer (HEA, STA).

*Eivissa:* pla de Corona (Sant Antoni), primera observació prenupcial d'1 ex. el 31-III (GAA, MAR).

**Saxicola rubetra.** Cagamànecs (MA), vitrac foraster (ME), cagamànecs barba-roja (EI), vitrac barba-roja (FO).

Migrant abundant (MA-EI), moderat (ME) i escàs (FO). Cria accidental (MA).

*Selecció:* reproducció i fenologia.

- Mallorca:* pas prenupcial, primer ex. el 22-III a l'Albufereta (Pollença) (MUN, MAZ) , i darrer ex. el 13-V al Morro des Fabioler (Andratx) (GON).  
Pas postnupcial, primer 1 ex. el 16-IX al pla de Sant Jordi (Palma) (RIE, ADR), i darrer ex. el 31-X a s'Albufera (VIC, STA, PNA).
- Cabrera:* 1 ex. el 30-VIII al port, 1 ex. el 31-VIII a cap Ventós (GON).
- Menorca:* la Vall (Ciutadella), 1 mascle el 30-IV (TRY).
- Eivissa:* Sant Jordi (Sant Josep), 1 ex. el 10-V (GAA).

***Saxicola torquata***. Vitrac, cagamànecs (EI)

Sedentari (ME) i abundant (MA-EI). Hivernant moderat (MA-ME-FO). Migrant moderat (MA-EI-FO) i escàs (ME?).

*Selecció:* reproducció i fenologia.

- Mallorca:* s'Albufera. Construcció de nius des del 28-II, i observació de polls des del 27-III (VIC, STA, PNA).  
Es Cocons (Bunyola), 1 ex. construint niu el 8-III (RIE).  
Salobrar de Campos. Polls volanders des del 21-IV (RIE).  
Coll Siuró (Escorca). 1 parella el 29-VI (MUN).

*Dragonera:* 1 ex. l'11-X (GON).

*Formentera:* es Brolls, 1 parella el 19-II (MEY).

***Oenanthe oenanthe***. Primavera (MA), culblanc (ME), coablanca (EI-FO)

Estival moderat (EI) i rar (MA). Migrant abundant (MA-EI) i moderat (ME-FO).

*Selecció:* reproducció, fenologia i dades d'interès.

- Mallorca:* serra des Teixos, 3 ex. el 30-I (ALO).  
S'Albufera. Prenupcial, 1 ex. el 17 i 20-II. Pas prenupcial del 24-III al 28-IV. Pas postnupcial del 4-IX amb 2 ex., al 20-X amb 3 ex. (VIC, STA, PNA).  
Cala Brafí (Felanitx), 36 ex. el 23-IV (ADR).  
Cap de ses Salines (Santanyí), 2 ex. el 23-V (HEA, STA).  
Puig de Massanella (Escorca), 1 mascle cantant el 24-VI (GON).  
Son Frau (Marratxí), pas postnupcial entre el 6-IX i el 23-X, sempre 1 o 2 ex. (RIE):  
Sa Barrala (Campos), 1 ex. el 4-XII (RIE).
- Cabrera:* 1 ex. el 30-VIII al port (GON).
- Eivissa:* ses Salines (Sant Josep), primer registre prenupcial d'1 ex. el 18-III (MAR, MRI, TUR, PAL, GAA).

***Oenanthe hispanica***. Coablanca rossa, culblanc roig (ME)

Migrant escàs.

*Selecció:* fenologia.

- Mallorca:* pas primaveral, primer ex. 1 mascle el 10-IV, i darrer, 1 femella el 21 i el 22-IV a la vall de Bóquer (Pollença) (HEA, STA).
- Dragonera:* 1 femella el 18-IV (GON).

**Oenanthe leucura.** Mèl-lera coablanca, culblanc negre (ME)

Accidental. *Selecció:* tots els registres rebuts.

Vegeu l'informe del Comitè de Rareses a Mallorca i a Formentera.

**Monticola saxatilis.** Coa-rojot (MA), mèrlera vermella (ME), tord roquer (EI), merla (FO).

Estival escàs (MA). Migrant escàs (MA-ME) i rar (EI-FO).

*Selecció:* reproducció i fenologia.

*Mallorca:* Artà, primera arribada el 14-IV amb 2 mascles (HEA, STA).

Embassament de Cúber (Escorca), primera arribada el 19-IV amb 1 mascle i probablement vist criant fins el 29-VI (HEA, STA; RES).

Niu amb 4 polls de dies el 18-VI, dins una mateta d'una paret rocosa (SUN, RAM).

Cap Enderrocat (Llucmajor), 1 ex. el 21-IV (GAR).

Vall de Bóquer (Pollença), 1 mascle el 26-27-IV (THO; HEA, STA)

*Cabrera:* 1 femella i 1 jove el 18-V (HEA, STA). 1 ex. el 21-IX (LAR, PNC).

**Monticola solitarius.** Pàssera (MA-FO), mèrlera blava (ME-EI)

Sedentari (ME) i abundant (MA-EI-FO).

*Selecció:* reproducció i dades d'interès.

*Mallorca:* Portocolom (Felanitx). 1 mascle cantant el 27-II a sa cova Gran (ADR).

Manacor. 1 femella amb una branqueta al bec el 21-IV a sa Mola (ADR). 1 mascle cantant el 20-V a cala Varques (RIE).

Cúber (Escorca), 1 mascle alimentant 2 joves el 18-VI (SUN).

S'Albufera, 1 mascle el 21-XI (VIC, STA, PNA).

Puig de Cura (Algaida), 2 ex. el 8-X (RIE).

Son Frau (Marratxí), 1 mascle l'1-XII (RIE).

**Turdus torquatus.** Tord flassader, tord de collaret (ME)

Hivernant moderat (MA) i escàs (EI). Migrant moderat (MA) i escàs (ME-EI-FO).

*Selecció:* fenologia i dades d'interès.

*Mallorca:* cap Enderrocat (Llucmajor), 1 mascle el 25-III (SAS).

S'Albufera, 2 ex. el 8-IV (VIC, STA, PNA).

Embassament de Cúber (Escorca). Tardor, primers 2 ex. el 26-IX (HEA, STA).

*Cabrera:* 1 ex. el 30-IX (GON). 1 ex. el 24-X (ORE, PNC).

**Turdus merula.** Mèrlera (MA-EI), tord negre (ME-FO)

Sedentari abundant (MA-ME-EI). Hivernant moderat (MA) i escàs (FO). Migrant moderat.

*Selecció:* reproducció.

*Mallorca:* s'Albufera, canta des del 28-II (VIC, STA, PNA). Un niu amb ous el 9-IV (RIE).

Salobrar de Campos. 1 poll volander el 21-IV (RIE).



**Turdus pilaris.** Tord burell

Hivernant escàs (MA-ME-EI). Migrant escàs (MA-ME-EI) i rar (FO).

*Selecció:* tots els registres rebuts.

*Mallorca:* Can Ranqueta (Felanitx). 12 ex. el 7-X (ADR, OBR).

*Eivissa:* ses Salines (Sant Josep), 5 ex. l'11-II (MAR).

**Turdus philomelos.** Tord, tord blanc (ME)

Hivernant abundant. Migrant abundant.

*Selecció:* fenologia.

*Mallorca:* s'Albufera. Darrer ex. prenupcial el 13-IV, i un registre aïllat d'1 ex. el 2-V. Primer postnupcial el 13-X (VIC, STA, PNA; HEA).

Son Frau (Marratxí), primers de tardor, 11 ex. el 4-X (RIE, SUN).

*Cabrera:* 1 ex. el 22-IX (GON).

*Eivissa:* crta. de Santa Gertrudis-Sant Mateu (Santa Eulària), primer registre postnupcial d'1 ex. el 7-X trobat mort (MAR, TOR).

**Turdus iliacus.** Tord cellard, tord d'ala roja (ME)

Hivernant moderat (EI), escàs (MA-ME) i rar (FO). Migrant moderat (EI) i escàs (MA-ME).

*Selecció:* fenologia.

*Mallorca:* Son Frau (Marratxí), 1 ex. el 23-XI (RIE).

**Turdus viscivorus.** Grívia (MA), tord rei (ME), tord grívia (EI), griva (FO)

Hivernant moderat (MA-EI) i escàs (ME). Migrant moderat (MA-EI) i escàs (ME-FO).

*Selecció:* fenologia.

*Mallorca:* s'Albufera. Primer ex. postnupcial el 2-X. (VIC, STA, PNA).

*Cabrera:* trobat 1 ex. mort el 25-X al Clot des Guix (MAI).

**Cettia cetti.** Rossinyol bord

Sedentari abundant (MA-ME) i escàs (EI). Hivernant moderat (EI). Migrant rar (FO).

*Selecció:* reproducció, i dades d'interès.

*Mallorca:* s'Albufera. Canta des del 28-I. Nius amb ous des del 21-IV (VIC, STA, PNA).

Albufereta (Pollença). Present tot l'any. Uns 25 ex. cantant el 27-II. Un grup familiar amb 4 polls volanders el 9-VI (RIE).

Pollença. Present tot l'any al torrent de Sant Jordi, a la gola del port i als Ulls del Reg. Cantant 1 ex. el 27-II, en un carrer dins del port (RIE).

Can Queto (Selva), 1 ex. cantant el 15-IV (RIE).

Son Navata (Felanitx). Present tot l'any. Un niu amb ous el 17-IV (ADR).

Pla de Sant Jordi (Palma). Present tot l'any en una petita bassa de canyet (RIE).

Depuradora d'Ariany, 6 ex. cantant el 8-VII (RIE).

**Cisticola juncidis.** Brusac (MA), butxac (ME), butxaqueta (EI-FO)  
Sedentari abundant (MA-ME-EI). Migrant rar (FO).

*Selecció:* reproducció.

*Mallorca:* Pla de Sant Jordi (Palma), 10 ex. le 2-IV (GAI).  
Salobrar de Campos. Primers cants el 6-I. S'observen 2 adults amb 4  
polls volanders el 7-VII (RIE).

**Locustella naevia.** Boscarlet pintat gros, boscaler pintat gros (ME)  
Migrant escàs.

*Selecció:* tots els registres rebuts.

*Mallorca:* s'Albufera. 1 ex. els dies 9, 10, 11, 20 i 27-IV (VIC, STA, PNA;  
HEA).  
Vall de Bóquer (Pollença), 1 ex. el 21-IV (HEA, STA).

**Locustella luscinioides.** Boscaler  
Estival (ME?). Migrant rar (EI). Accidental (MA). Falta informació.

*Selecció:* tots els registres rebuts.

Vegeu l'informe del Comitè de Rareres a Mallorca i a Formentera.

**Acrocephalus melanopogon.** Boscarla mostatxada  
Sedentari abundant (MA) i moderat (ME). Hivernant escàs (EI). Migrant escàs  
(MA-EI).

*Selecció:* reproducció.

*Mallorca:* s'Albufera. Canta des del 8-II, amb molta intensitat del 20 al 24-II.  
Nius amb ous des del 21-IV (VIC, STA, PNA).

**Acrocephalus paludicola.** Boscarla d'aigua  
Accidental. *Selecció:* tots els registres rebuts.  
Vegeu l'informe del Comitè de Rareres a Mallorca i a Formentera.

**Acrocephalus schoenobaenus.** Boscarla, boscarla de joncs (ME)  
Migrant escàs.

*Selecció:* fenologia.

*Mallorca:* s'Albufera. 2 ex. el 20-IV i 4 ex. el 21-IV (VIC, STA, PNA). 1 ex. el  
3-V (HEA, STA).  
Vall de Bóquer (Pollença), el 21-IV, 1 ex. cantant (THO).

**Acrocephalus palustris.** Boscarla menjamoscards  
Accidental. *Selecció:* tots els registres rebuts.  
Vegeu l'informe del Comitè de Rareres a Mallorca i a Formentera.

**Acrocephalus scirpaceus.** Boscarla de canyet, boscarla de canyís (ME)  
Estival abundant (EI), moderat (MA) i escàs (ME-FO). Migrant abundant (MA-EI)  
i moderat (ME-FO).

*Selecció:* reproducció i fenologia.

*Mallorca:* s'Albufera. Present del 17-IV al 4-XI (VIC, STA, PNA).

Albufereta (Pollença). S'escolta cantar entre el 9-VI i el 18-VI, amb un màxim de 16 ex. el primer dia (RIE, RES, ADR).  
Son Navata (Felanitx). Darrer ex. postnupcial el 16-X (ADR).

**Acrocephalus arundinaceus.** Rossinyol gros, tord de prat (ME)  
Estival moderat (MA-ME). Migrant moderat (MA-ME) i escàs (EI). Accidental (FO).

*Selecció:* reproducció i fenologia, tots els registres a FO.

*Mallorca:* s'Albufereta. Present del 24-III al 15-X. Observació de joves el 16-VI (VIC, STA, PNA; HEA).

Albufereta (Pollença), 1 ex. cantant el 13-VI (RIE).

**Hippolais pallida.** Bosqueta pàl·lida

Migrant escàs (MA-FO). Accidental (EI).

*Selecció:* tots els registres rebuts.

Vegeu l'informe del Comitè de Rareses a Mallorca i a Formentera.

**Hippolais icterina.** Bosqueta grossa, bosqueta icterina (ME)

Migrant moderat.

*Selecció:* fenologia.

Cap registre seleccionat.

**Hippolais polyglotta.** Bosqueta

Migrant moderat (MA-EI-FO) i escàs (ME).

*Selecció:* tots els registres rebuts.

*Mallorca:* pas prenupcial, 1 ex. cantant el 21-IV a la vall de Bóquer (Pollença) (HEA, STA).

Pas postnupcial, 1 ex. el 19 i 22-X a Pollença (HEA, STA).

**Sylvia sarda balearica.** Xorrec (MA), busqueret sard (ME), enganyapastors coallarga (EI), ganyet (FO)

Sedentari abundant (MA-EI-FO). Extingit com a reproductor (ME).

*Selecció:* reproducció i tots els registres rebuts a ME.

*Mallorca:* Portocolom (Felanitx). Mascles cantant a partir del 2-III. 2 adults seguits de 2 polls volanders el 26-IV a s'Algar, nova localitat de nidificació (ADR)..

Manacor. 1 adult seguit de 2 polls volanders el 22-III a ses partions Velles, nova localitat de cria (ADR).

Cap Gros (Sóller), el 25-III, 1 mascle respon molt excitat al reclam en una garriga de lletrera arbustiva *Euphorbia dendroides* (SUN).

La Trapa (Andratx), 2 ex. el 8-I, 4 ex. el 7-IV (GAI).

Ermita de Betlem (Artà), 3 ex. el 13-IV (GAI).

Mola de Tuent (Escorca), 1 ex. el 20-IV (GON, GOR).

Son Real (Sta. Margalida). El 22-IV, niu amb 3 ous, dins un fenàs *Brachypodium sp.*, a uns 30 cm del terra, el 29-IV hi ha 3 polls. El

14-V, niu amb 3 polls volanders a un romaní *Rosmarinus officinalis* (SUN).

Santa Maria. 6 ex. cantant el 17-V as Cabàs. 1 ex. cantant el 23-V a Son Oliver (RIE).

Bunyola. 6 ex. cantant el 19-V al torrent des Pagner. Escoltats un màxim de 8 ex. cantant entre l'11 i el 26-V a la comuna (RIE).

Cap Enderrocat (Llucmajor), el 20-V, niu amb 3 polls de pocs dies, el niu és a 20 cm de terra, dins un fenàs *Brachypodium sp*(SUN).

Vall de Bóquer (Pollença). 3 ex. el 20-V (ALO).

*Cabrera:* illot l'Imperial, 1 ex. el 7-VIII (GON).

Illat na Redona, 2 ex. el 21-XI (GON).

*Dragonera:* 1 ex. el 25-VI al far de Llebeig (RIE).

***Sylvia undata***. Busqueret roig coallarg (MA-FO), busqueret roig (ME), engan-yapastors roig coallarg (EI)

Sedentari moderat (ME) i escàs (MA). Hivernant moderat (MA-EI). Migrant moderat (EI) i escàs (MA-FO).

*Selecció:* fenologia, dades d'interès i reproducció.

*Mallorca:* es Racó (Artà). A la zona cremada el 1999 on hi havia la població més nombrosa de l'illa, només es detecten 4 mascles territorials el 20-IV, a la part del coll no cremada (POS).

Vall de Bóquer (Pollença). 3 ex. el 13-IV, i 2 ex. el 20-V (ALO).

Son Real (Sta. Margalida), detectats 7 territoris el 22-IV (POS). Niu amb 3 polls de pocs dies el 29-IV, dins una *Phillyrea angustifolia* a 1 m del terra. Niu amb 2 polls d'uns 5 dies el 14-V, en un romaní *Rosmarinus officinalis* a 0,5 m de terra (SUN).

Betlem (Artà), probable nou punt de cria, 1 mascle respon al reclam el 17-VIII (SUN, GAO).

Cap de ses Salines (Santanyí), 1 mascle respon al reclan, i va ser anellada 1 femella adulta el 12-XI (SUN).

Cap Enderrocat (Llucmajor), se'n sent 1 ex. el 26-XII (SUN).

*Eivissa:* ses Salines (Sant Josep), 1 ex. l'1-XI (GAA).

Ses Salines (Sant Josep), al canyissar 1 ex., capturat per a anellament el 23-XII (MAR, PRA, CAR, GRC, RNS).

***Sylvia conspicillata***. Busqueret carritxer, busqueret trencamates (ME)

Estival escàs (MA-ME). Migrant escàs (EI-FO) i rar (MA).

*Selecció:* reproducció i fenologia.

*Mallorca:* Cúber (Escorca). Se n'observa una colla el 25-III. El mascle va ser anellat amb una anella verda al tars dret el 10-IV. Se'n veu 1 mascle amb l'anella verda, 1 femella i almanco 1 jove junts el 4-VI (SUN).

Mortitx (Escorca). 1 mascle cantant el 6-IV (ADR).

Artà. 5 ex. el 24-IV a sa torre d'Albarca. 2 ex. el 5-VII a cala Matzocs (ALO).

25.5. Mo



*Sylvia melanocephala*

***Sylvia cantillans***. Busqueret garriguer, busqueret de garriga (ME)  
Estival moderat (MA). Migrant moderat. Falta informació.

*Selecció*: reproducció i fenologia.

*Mallorca*: s'Aguila Torraletx (Llucmajor), 1 mascle el 15-IV (SAS).  
S'Albufera, 2 ex. el 15-IV (VIC, STA, PNA).

Vall de Bóquer (Pollença), primers 2 ex. el 13-IV (ALO). 2 ex. el 21-  
IV de la ssp *moltonii*, 1 ex. el 16-V, 3 ex. el 20-V, i 1 ex. el 29-VI  
(THO; ALO; HEA, STA).

Cúber (Escorca). 1 mascle de la ssp *moltonii* cantant el 6-V. Se'n veu  
1 poll volander el 24-VI (SUN).

*Eivissa*: illot de sa Conillera (Sant Josep), 2 ex. el 2-IV (MAR, PAL).

***Sylvia melanocephala***. Busqueret de cap negre (MA-ME), enganyapastors de  
cap negre (EI), ganyet de cap negre (FO)

Sedentari abundant. Hivernant escàs (MA). Migrant escàs (MA).

*Selecció*: reproducció.

*Mallorca*: s'Albufera. Canta des del 7-III. Joves des del 19-V (VIC, STA, PNA).  
Salobrar de Campos. Canta des del 29-I. Polls volanders des del 19-IV  
(RIE, ADR).

Balàfia (Manacor), niu amb 2 ous en un ullastre el 29-IV (RIE).

Son Perdiu (Alaró), niu amb 3 ous en una carritxera el 9-V (RIE).

*Cabrera*: illot na Redona, 1 ex. el 21-XI (GON).

***Sylvia hortensis***. Busqueret emmascarat, enganyapastors enmascarat (EI)  
Accidental. *Selecció*: tots els registres rebuts.

Vegeu l'informe del Comitè de Rareses a Mallorca i a Formentera.

***Sylvia nisoria***. Busqueret falcó-tortor, busqueret esparverenc (ME)  
Accidental. *Selecció*: tots els registres rebuts.

Vegeu l'informe del Comitè de Rareses a Mallorca i a Formentera.

***Sylvia curruca***. Busqueret xerraire  
Migrant escàs (MA) i rar (FO). Accidental (ME-EI).

*Selecció*: tots els registres rebuts.

Vegeu l'informe del Comitè de Rareses a Mallorca i a Formentera.

***Sylvia communis***. Busqueret de batzer, enganyapastors (EI)  
Migrant abundant (MA-FO) i moderat (ME-EI).

*Selecció*: fenologia.

*Mallorca*: pas prenupcial. Primer registre el 13-IV amb 2 ex., i darrer el 18-V  
amb 3 ex., a la vall de Bóquer (HEA, STA).

***Sylvia borin***. Busqueret mosquiter, enganyapastors mosquiter (EI)  
Migrant abundant.

*Selecció*: fenologia.

*Mallorca:* pas prenupcial. Primer ex. el 20-IV al Salobrar de Campos, i darrer el 25-IV a la vall de Bóquer (Pollença) (HEA, STA).  
Pas postnupcial. 2 ex. el 29-IX a punta de n'Àmer (Sant Llorenç) (HEA, STA).

***Sylvia atricapilla***. Busqueret de capell, enganyapastors de capell (EI)  
Sedentari abundant (MA), moderat (ME) i escàs (EI). Hivernant abundant (MA-EI)  
i moderat (FO). Migrant abundant.

*Selecció:* reproducció i fenologia.

*Mallorca:* s'Albufera. Prenupcial, present fins el 23-IV. Postnupcial, present des del 22-X (VIC, STA, PNA).

***Phylloscopus proregulus***. Ull de bou reietó

Divagant. *Selecció:* tots els registres rebuts.

Vegeu l'informe del Comitè de Rareres a Mallorca i a Formentera.

***Phylloscopus inornatus***. Ull de bou de dues retxes, ull de bou de doble retxa (ME). Divagant. *Selecció:* tots els registres rebuts.

Vegeu l'informe del Comitè de Rareres a Mallorca i a Formentera.

***Phylloscopus schwarzi***. Ull de bou de Schwarz

Divagant. *Selecció:* tots els registres rebuts.

Vegeu l'informe del Comitè de Rareres a Mallorca i a Formentera.

***Phylloscopus bonelli***. Ull de bou pàl·lid, mosquiter pàl·lid (FO)

Migrant escàs (MA-EI-FO). Accidental (ME).

*Selecció:* tots els registres rebuts.

*Mallorca:* s'Albufera, primer ex. el 18-IV (HEA, STA).

Vall de Bóquer (Pollença), 2 ex. del 21 al 26-IV. 1 ex. el 18-V (THO; HEA, STA).

Mortitx (Escorca), 1 ex. el 25-IV (HEA, STA).

***Phylloscopus sibilatrix***. Ull de bou siulador, mosquiter siulador (FO)

Migrant moderat.

*Selecció:* fenologia.

*Mallorca:* pas prenupcial, primer ex. el 10-IV a s'Albufera, i darrer el 12-V a la vall de Bóquer (Pollença) (HEA, STA).

*Cabrera:* 1 ex. el 18-V (HEA, STA).

***Phylloscopus collybita***. Ull de bou, mosquiter (FO)

Estival rar no reproductor (MA). Hivernant abundant. Migrant abundant (MA-ME-FO) i moderat (EI).

*Selecció:* fenologia i subspècies.

*Mallorca:* s'Albufera. Darrer ex. prenupcial el 24-IV, i primer postnupcial el 26-IX (VIC, STA, PNA).

Vall de Bóquer (Pollença). 1 ex. cantant del 5-V (HEA, STA).

***Phylloscopus trochilus***. Ull de bou gros (MA-EI), ull de bou de passa (ME), mosquiter gros (FO)

Migrant abundant.

*Selecció*: fenologia.

*Mallorca*: s'Albufera. Pas primaveral del 29-III al 21-IV. Un registre aïllat d'1 ex. el 27-V. Pas de tardor del 13-VIII al 15-X (VIC, STA, PNA; HEA).

Muntanya de sa Vall (Manacor), 1 ex. l'1-V (RIE).

Son Frau (Marratxí). Pas postnupcial entre el 18-VIII amb 3 ex., i el 4-X amb 2 ex., amb un màxim de 5 ex. el 23-VIII (RIE, SUN, DOR).

Pla de Sant Jordi (Palma). Darrers 3 ex. el 4-X (RIE, SUN).

*Cabrera*: pas prenupcial, un registre aïllat d'1 ex. el 18-V (HEA, STA). Pas postnupcial, 1 ex. el 30-VIII as penyal Blanc (GON).

***Regulus regulus***. Reietó

Hivernant moderat (ME-EI) i escàs (MA). Migrant moderat (ME) i escàs (MA-FO). *Selecció*: fenologia.

Cap registre rebut.

***Regulus ignicapillus***. Reiet, reietó cellablanc (ME)

Sedentari abundant (MA-EI), moderat (ME) i escàs (FO). Hivernant escàs (MA). Migrant escàs (MA-ME-FO).

*Selecció*: reproducció i fenologia.

*Mallorca*: comuna de Bunyola, 2 adults amb 3 polls volanders el 12-VI (RIE).

***Muscicapa striata***. Matamosques (MA), menjamosques gris (ME), papamosques (EI-FO)

Estival (ME) i abundant (MA-EI-FO). Migrant abundant.

*Selecció*: reproducció, fenologia i subspècies.

*Mallorca*: ermita de Betlem (Artà), primer ex. prenupcial el 13-IV (RIE, GAI). Vall de Bóquer (Pollença), primer ex. el 20-IV, i darrer ex. el 21-X (HEA, STA).

Cúber (Escorca). Niu amb 3 ous de la *ssp balearica* el 24-VI, en un pi *Pinus halepensis*, a 1 m de terra (SUN).

Colònia de Sant Jordi (ses Salines). Se'n veuen adults nodrint el 12-VII (MUN).

Son Ferriol (Palma), darrer ex. postnupcial el 6-X (RIE, ADR).

S'Albufera, darrer postnupcial, l'11-X (VIC, STA, PNA).

Son Frau (Marratxí), 1 ex. aïllat el 3-XI (RIE).

*Dragonera*: 1 ex. de la *ssp balearica* el 17 i 18-IV (GON).

*Cabrera*: 1 ex. de la *ssp balearica* el 18-V (HEA, STA).

***Ficedula parva***. Menjamosques barba-roja, menjamosques menut (ME)

Accidental. *Selecció*: tots els registres rebuts.

Vegeu l'informe del Comitè de Rareres a Mallorca i a Formentera.





*Phylloscopus trochilus*

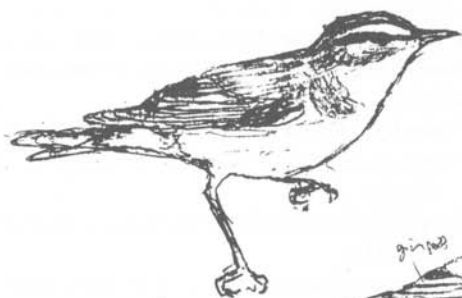

Handwritten signature or initials.

**Ficedula albicollis.** Menjamosques de collar

Migrant rar (MA-ME). Accidental (EI).

*Selecció:* tots els registres rebuts.

Vegeu l'informe del Comitè de Rareres a Mallorca i a Formentera.

**Ficedula hypoleuca.** Matamosques negre (MA-FO), menjamosques negre (ME), papamosques negre (EI)

Migrant abundant. Cria accidental 1993 (MA).

*Selecció:* reproducció i fenologia.

*Mallorca:* pas prenupcial, des del 31-III, fins el 19-V a la vall de Bóquer (Pollença) (HEA, STA).

Pas postnupcial, des del 5-IX a s'Albufera (VIC, STA, PNA), fins el 13-X a Son Frau (Marratxí) (RIE, ADR, OBR).

*Eivissa:* illot de Tagomago (Sta. Eulària), primera observació prenupcial d'1 mascle el 7-IV (PAL, MAR, GAA).

Sant Jordi (Sant Josep), el 10-V amb 1 mascle (GAA).

*Formentera:* Portussaler, 1 mascle el 18-II (MEY).

**Aegithalus caudatus.** Coaric

Accidental. *Selecció:* tots els registres rebuts.

Vegeu l'informe del Comitè de Rareres a Mallorca i a Formentera.

**Parus ater.** Ferrerico petit, primavera petita (ME)

Accidental. *Selecció:* tots els registres rebuts.

Vegeu l'informe del Comitè de Rareres a Mallorca i a Formentera.

**Parus caeruleus.** Ferrerico blau, primavera blava (ME)

Sedentari moderat (MA). Accidental (EI). Falta informació.

*Selecció:* reproducció i tots els registres rebuts (EI).

*Mallorca:* comuna de Bunyola, primers cants el 9-III, 1 adult alimentant 1 poll volander el 8-V, i 2 adults amb 3 polls volanders el 26-V (RIE).

**Parus major.** Ferrerico, primavera comuna (ME), picaformatges (EI)

Sedentari abundant (EI) i escàs (MA-ME). Hivernant escàs (ME).

*Selecció:* reproducció.

*Mallorca:* s'Albufera. Canta des del 31-I (VIC, STA, PNA).

Castell de Bellver (Palma), 1 niu amb poll el 22-IV, dins un garrover (SAS).

Torrent de Canyamel (Capdepera), 1 adult amb 1 poll volander el 19-VI (RIE).

Ses Fontanelles (Palma). 2 ex. el 17-X (RIE).

**Tichodroma muraria.** Pela-roques

Accidental. *Selecció:* tots els registres rebuts.

Vegeu l'informe del Comitè de Rareres a Mallorca i a Formentera.

***Certhia brachydactyla***. Raspinell comú

Accidental. *Selecció*: tots els registres rebuts.

Vegeu l'informe del Comitè de Rareses a Mallorca i a Formentera.

***Remiz pendulinus***. Teixidor

Hivernant escàs (MA-ME-EI). Migrant rar (EI).

*Selecció*: fenologia.

*Mallorca*: s'Albufera. Prenupcial, 1 ex. el 10 i 17-IV. Postnupcial, 4 ex. el 7-XI, i 1 ex. el 24-XI (VIC, STA, PNA; HEA).

***Oriolus oriolus***. Oriol, pardal cirer (EI)

Migrant moderat (EI-FO) i escàs (MA-ME). Cria accidental 1978 (MA).

*Selecció*: fenologia.

*Mallorca*: pas prenupcial, primer ex. el 17-IV a l'Albufareta (Pollença), i darrer registre, 1 mascle el 13-V a Pollença (HEA, STA).

*Cabrera*: 1 ex. el 25-IV (LAR, PNC).

***Lanius isabellinus***. Capsigrany pàl·lid

Divagant. *Selecció*: tots els registres rebuts.

Vegeu l'informe del Comitè de Rareses a Mallorca i a Formentera.

***Lanius collurio***. Capsigrany d'esquena roja, capsigrany roig (ME)

Migrant rar. *Selecció*: tots els registres rebuts.

Vegeu l'informe del Comitè de Rareses a Mallorca i a Formentera.

***Lanius minor***. Capsigrany gris petit, capsigrany menut (ME)

Accidental. *Selecció*: tots els registres rebuts.

Vegeu l'informe del Comitè de Rareses a Mallorca i a Formentera.

***Lanius excubitor***. Capsigrany reial, capsigrany gris (EI)

Hivernant rar. Migrant rar.

*Selecció*: tots els registres rebuts.

Vegeu l'informe del Comitè de Rareses a Mallorca i a Formentera.

***Lanius meridionalis*** (abans *L. excubitor meridionalis*). Capsigrany reial ibèric, capsigrany gris ibèric (EI)

Hivernant rar. Migrant rar.

*Selecció*: tots els registres rebuts.

Vegeu l'informe del Comitè de Rareses a Mallorca i a Formentera.

*Eivissa*: ses Salines (Sant. Josep), 1 ex. del 7-I a l'1-II (GAA). 1 ex. el 16-IX (GAA).

Sa Talaia (Sant Josep), el 5-II 1 ex. (GAA).

Cala Bassa (Sant. Josep) 1 ex. l'1-V (MAR, PAL).

***Lanius senator***. Capsigrany

Estival abundant (MA-ME-EI) i moderat (FO). Migrant abundant.

*Selecció:* reproducció, fenologia i subspècies.

*Mallorca:* Inca, prenupcial primer ex. el 13-III (RES).  
S'Albufera, primer ex. el 27-III, i darrer el 7-IX (VIC, STA, PNA).  
Son Hortolà (Calvià). Niu en un taronger amb 5 ous el 8-V, el 6-VI depredat (LOP).  
Can Ros (Felanitx), 1 adult alimentant 1 poll volander el 16-VI (RIE).  
Cúber (Escorca). Vist de la *ssp badius*, 1 adult i almanco 3 joves volanders molt renouers el 24-VI (SUN).  
Son Frau (Marratxí), darrer ex., 1 jove de la *ssp badius* el 18-IX (RIE).  
Port de Pollença, darrer ex. postnupcial el 25-IX (HEA, STA).

***Lanius nubicus***. Capsigrany emmascarat

Accidental. *Selecció:* tots els registres rebuts.

Vegeu l'informe del Comitè de Rareses a Mallorca i a Formentera.

***Pyrhcorax graculus***. Gralla de bec groc

Accidental. *Selecció:* tots els registres rebuts.

Vegeu l'informe del Comitè de Rareses a Mallorca i a Formentera.

***Pyrhcorax pyrrhcorax***. Gralla de bec vermell

Accidental. *Selecció:* tots els registres rebuts.

Vegeu l'informe del Comitè de Rareses a Mallorca i a Formentera.

***Corvus monedula***. Gralla

Accidental. *Selecció:* tots els registres rebuts.

Vegeu l'informe del Comitè de Rareses a Mallorca i a Formentera.

***Corvus frugilegus***. Gralla pelada, graula (ME)

Accidental. *Selecció:* tots els registres rebuts.

Vegeu l'informe del Comitè de Rareses a Mallorca i a Formentera.

***Corvus corone***. Corb foraster, cornella (ME)

Accidental. *Selecció:* tots els registres rebuts.

Vegeu l'informe del Comitè de Rareses a Mallorca i a Formentera.

*Eivissa:* Can Escandell (Sant Joan), entre els dies 5 i 21-II se n'observen 20 ex., alguns d'ells posats a pals de telèfon i cridant (ELI).

***Corvus corax***. Corb

Sedentari moderat (ME-EI-FO) i escàs (MA).

*Selecció:* reproducció i màxims mensuals.

*Mallorca:* Bunyola. 6 ex. el 6-IV, surten dels penyals del coll de Sóller per foragitar un voltor (DIE). Un màxim de 40 ex. el 6-IX al puig del Rei Jaume (RIE).

Muleta (Sóller), 5 ex. el 7-IV (SAS).

Serra de Llodrà (Manacor), 1 colla nidificant el 30-IV (RIE).

Morro des Fabioler (Andratx), 2 ex. el 13-V (GON).  
Puig Sant Nofre (San Joan), niu en 3 polls el 15-V-1999 (PAM).  
Castell de Santueri (Felanitx), 6 polls a un niu el 20-VI (ADR).  
Son Aversó d'Abaix (Palma), un màxim de 41 ex. el 7-IX (RIE).  
Son Reus (Palma), es veu pràcticament cada dia, quan acudeix a alimentar-se al carnatge, amb un màxim de 34 ex. el 4 i 13-X (RIE, ADR).

*Dragonera:* 2 ex. el 17-IV. Vist del 22-VIII fins 22-X amb un màxim de 5 ex. (GON; SAS).

*Menorca:* Ciutadella. 170 ex. el 9-VI a Biniatram. 90 ex. el 3-VII a Binigarba. 110 ex. el 6-VII a Son Camps. 50 ex. el 20-XI a Son Pomar (CAP, PAB, PON).

*Eivissa:* Santa Gertrudis (Sta. Eulària), 9 ex. el 21-III (MAR, MRI).

*Formentera:* Sant Francesc, 6 ex. el 18-IX (GRC, GCA, ARB).

***Sturnus vulgaris.*** Estornell, tornell (EI)

Hivernant abundant (MA-ME-EI) i moderat (FO). Migrant abundant (MA-ME-FO) i moderat (EI). Cria accidental (MA).

*Selecció:* reproducció i fenologia.

*Mallorca:* s'Albufera. Prenupcial, present fins el 10-IV. Registres aïllats d'1 ex. el 4-V i 13-VIII. Postnupcial, present a partir del 8-IX amb un màxim d'1 milió el 25-X, 24 i 26-XII (VIC, STA, PNA; HEA).

Son Frau (Marratxí), primers ex. postnupcial amb 10 ex. el 20-IX (RIE).

Palma. Uns 12.000 ex. en vol el 14-X al pla de Sant Jordi (RIE, SAS). 15.000 ex. el 22-X, volant damunt uns arbres entre el carrer de Manacor i el cine Hispania (ROG).

Salobrar de Campos. Prenupcial, darres 15 ex. el 20-II. Postnupcial, primer ex. el 9-IX (RIE, ADR, RAO). Amb un màxim de 20.000 ex. el 6-II (HEA, STA).

*Eivissa:* Sant Jordi (Sant Josep), primera observació postnupcial de 40 ex. el 24-IX (MAR).

*Formentera:* es Brols, 5 ex. el 2-III (MEY).

***Sturnus unicolor.*** Estornell negre

Accidental. *Selecció:* tots els registres rebuts.

Vegeu l'informe del Comitè de Rareres a Mallorca i a Formentera.

***Passer domesticus.*** Teulader (MA), pardal (ME), teulat (EI-FO)

Sedentari abundant.

*Selecció:* reproducció.

*Mallorca:* s'Albufera. Nius ocupats des del 21-II (VIC, STA, PNA).

Son Hortolà (Calvià), niu sobre taronger, amb 3 ous l'1-VI (LOP).

Son Bosc (Muro), 3 colles el 14-VII amb niu ocupat a la colònia d'abellerol (RIE).

Santa Margalida, 1 colla el 14-VII amb niu ocupat a la colònia d'abellerol en la urbanització de Santa Eulària (RIE).

***Passer hispaniolensis***. Gorrió foraster, pardal de passa (ME)

Accidental. *Selecció*: tots els registres rebuts.

Vegeu l'informe del Comitè de Rareres a Mallorca i a Formentera.

***Passer montanus***. Gorrió barraquer (MA-FO), pardal barraquer (ME), teulat galtanegre (EI)

Sedentari moderat (EI). Estival escàs (MA). Hivernant rar (MA). Migrant rar (MA). Accidental (ME). Falta informació.

*Selecció*: reproducció, fenologia i tots els registres a ME.

*Mallorca*: s'Albufera. 30 ex. al gener (HEA, STA). 1 ex. el 24-II, 29-V i 1-VI, i present del 2-X al 20-XI amb un màxim de 50 ex. el primer dia (VIC, STA, PNA).

Cala Bona (Son Servera), 1 ex. aportant aliment al niu el 15 i 18-VI (HEA, STA).

Salobrar de Campos. Uns 10 ex. el 31-XII (RIE).

***Petronia petronia***. Gorrió berberisc (MA), pardal roquer (ME), teulat lliri (EI-FO)

Sedentari abundant (EI-FO) i escàs (MA). Accidental (ME). Falta informació.

*Selecció*: reproducció, i tots els registres a ME.

*Mallorca*: Lluçanet (Lluçmajor), colònia de cria el 7-V (GON)

***Montifringilla nivalis***. Gorrió d'ala blanca, pardal d'ala blanca (ME)

Hivernant rar (MA). Accidental (ME-EI-FO).

*Selecció*: tots els registres rebuts.

Vegeu l'informe del Comitè de Rareres a Mallorca i a Formentera.

***Fringilla coelebs***. Pinsà

Sedentari abundant (MA-ME). Hivernant abundant (MA-EI) i moderat (FO).

Migrant abundant (MA-ME) i moderat (EI-FO).

*Selecció*: reproducció i fenologia.

*Mallorca*: s'Albufera. Canta des del 10-III (VIC, STA, PNA).

Son Frau (Marratxí). A l'hivern es veuen els primers ex. el 2-XI amb 10 ex. La xifra s'incrementa ràpidament fins a 200 ex. el 16-XI. El desembre s'observen fins a 100 ex. (RIE).

Ses Fontanelles (Palma). 1 ex. el 17-X (RIE).

Sa Pobla, un esbart de 1.000 ex. el novembre (HEA, STA).

Albufereta (Pollença), uns 80 ex. el 14-XII (RIE).

*Cabrera*: illa des Conills, 2 ex. el 22-XI (GON).

***Fringilla montifringilla***. Pinsà mè, pinsà mec (ME)

Hivernant escàs (MA-ME) i rar (EI). Migrant escàs (MA-ME).

*Selecció*: tots els registres rebuts.

*Mallorca:* Albufereta (Pollença), 1 mascle el 19 i 25-III (RES).  
S'Albufera. 2 ex. el 28-X (VIC, STA, PNA). Se'n veuen de l'1 al 3-  
XI amb un màxim de 2 ex. (HEA, STA).  
Massanella (Mancor), 3 ex. caçats en filats de coll (PAM).

***Serinus serinus.*** Gafarró (MA-FO), serí (ME), garrafó (EI)  
Sedentari abundant (MA-EI-FO). Hivernant abundant (MA-EI) i escàs (ME).  
Migrant abundant (MA-EI) i escàs (ME).

*Selecció:* reproducció i dades d'interès.

*Mallorca:* s'Albufera. Canta des del 14-I. Nius des del 15-IV (VIC, STA, PNA).  
Salobrar de Campos. Canta ja al mes de gener, i s'hi torna a posar des  
del 16-XII. Un màxim de 150 ex. el 31-X (RIE, ADR).  
Son Serra Nou (Palma), un esbart de 150 ex. el 16-XI (RIE).  
Comuna de Bunyola, primer ex. cantant el 4-XII, des d'aquesta data  
canta regularment (RIE).

*Dragonera:* se n'escolten cantant el 8-VI (MUN).

***Serinus citrinella.*** Verderol menut, llucareta (ME)

Accidental. *Selecció:* tots els registres rebuts.

Vegeu l'informe del Comitè de Rareses a Mallorca i a Formentera.

***Carduelis chloris.*** Verderol

Sedentari abundant. Hivernant abundant (MA-ME). Migrant abundant (MA).

*Selecció:* reproducció.

*Mallorca:* s'Albufera. Canta des del 8-II. Joves des del 20-IV (VIC, STA, PNA).

*Dragonera:* se n'escolten cants el 8-VI (MUN).

***Carduelis carduelis.*** Cadenera

Sedentari abundant. Hivernant abundant (MA-ME-EI). Migrant abundant (MA-EI).

*Selecció:* reproducció i dades d'interès.

*Mallorca:* embassament de Cúber (Escorca). 300 ex. el 26-IX (HEA, STA).

***Carduelis spinus.*** Leonet (MA-FO), lugru (ME), llogaret (EI)

Hivernant moderat (MA-EI) i escàs (ME-FO). Migrant moderat (MA-EI) i escàs  
(ME). Cria accidental (MA).

*Selecció:* fenologia.

*Mallorca:* es Cocons (Bunyola), 1 ex. el 21-III (RIE).

Embassament de Cúber (Escorca), 1 mascle el 26-IV (HEA, STA).

Far de Formentor (Pollença), 3 ex. el 28-IV (HEA, STA).

S'Albufera. Postnupcial, present del 24-X al 10-XI amb un màxim de  
10 ex. el 28-X i 7-XI (VIC, STA, PNA).

***Carduelis cannabina.*** Passerell (MA-ME), llinguer (EI-FO)

Sedentari abundant. Hivernant abundant (MA). Migrant abundant (MA-ME).

*Selecció:* reproducció.

*Mallorca:* s'Albufera. Joves des del 22-V (VIC, STA, PNA).

Salobrar de Campos. Canta des del 29-I. Màxims de 130 ex. el 16-VII i de 100 ex. el 16-VIII (RIE).

S'Algar (Felanitx). Un niu amb 4 ous damunt una savina el 24-IV, varen surar 2 polls, se'n veuen el 10-V (ADR).

Port de Pollença, un esbart de 150 ex. el 24-X (HEA, STA).

***Carduelis flammea***. Passerell golanegre

Accidental. *Selecció*: tots els registres rebuts.

Vegeu l'informe del Comitè de Rareses a Mallorca i a Formentera.

***Loxia curvirostra***. Trencapinyons

Sedentari abundant (MA) i moderat (EI). Hivernant moderat (EI). Accidental (ME-FO).

*Selecció*: reproducció, subespècies i tots els registres a ME-FO.

*Mallorca*: punta d'Albarca (Artà), 1 adult alimentant 1 jove l'1-I (GON).

S'Albufera. Joves des del 15-IV (VIC, STA, PNA).

La Victòria (Alcúdia), observació de joves el 24-IV (RIE).

Castell de Santueri (Felanitx). Un poll volander i 2 adults el 23-V (ADR).

***Bucanetes githagineus***. Pinsà trompeter

Accidental. *Selecció*: tots els registres rebuts.

Vegeu l'informe del Comitè de Rareses a Mallorca i a Formentera.

***Carpodacus erythrinus***. Pinsà carminat

Migrant rar (MA). Accidental (ME-EI-FO).

*Selecció*: tots els registres rebuts.

Vegeu l'informe del Comitè de Rareses a Mallorca i a Formentera.

***Coccothraustes coccothraustes***. Durbec, becgròs (ME)

Hivernant moderat (MA), escàs (ME) i rar (EI). Migrant escàs (MA-ME). Accidental (FO).

*Selecció*: tots els registres rebuts.

*Mallorca*: Biniarroi (Mancor), 1 ex. caçat en filats de coll (PAM).

Sa Pobla, 1 ex. el 22-II (HEA, STA).

*Dragonera*: 1 ex. el 22-X (GON).

***Plectrophenax nivalis***. Hortolà blanc, sit blanc (ME)

Accidental. *Selecció*: tots els registres rebuts.

Vegeu l'informe del Comitè de Rareses a Mallorca i a Formentera.

***Emberiza citrinella***. Hortolà groc, sit groc (ME)

Accidental (MA-ME-EI). *Selecció*: tots els registres rebuts.

Vegeu l'informe del Comitè de Rareses a Mallorca i a Formentera.



**Emberiza cirulus.** Sól-lera boscana (MA), sit de coll negre (ME), hortolà de coll negre (EI-FO)

Sedentari moderat (MA-EI). Accidental (ME).

*Selecció:* reproducció i dades d'interès.

*Mallorca:* cala Bóquer (Pollença), 1 mascle cantant el 20-V (GON).

**Emberiza cia.** Hortolà negre, sit negre (ME)

Accidental. *Selecció:* tots els registres rebuts.

Vegeu l'informe del Comitè de Rareses a Mallorca i a Formentera.

**Emberiza hortulana.** Hortolà

Migrant escàs (MA-ME) i moderat (EI-FO).

*Selecció:* fenologia.

*Mallorca:* Castell de Santueri (Felanitx), 1 ex. le 16-IV (HEA, STA).

*Cabrera:* 1 ex. els dies 16, 17 i 28-IX (GON).

**Emberiza pusilla.** Hortolà petit, sit petit (ME)

Accidental. *Selecció:* tots els registres rebuts.

Vegeu l'informe del Comitè de Rareses a Mallorca i a Formentera.

**Emberiza aureola.** Hortolà caranegre

Accidental. *Selecció:* tots els registres rebuts.

Vegeu l'informe del Comitè de Rareses a Mallorca i a Formentera.

**Emberiza schoeniclus.** Hortolà de canyet, sit de canyís (ME)

Estival moderat (MA). Hivernant moderat (MA-ME-EI). Migrant moderat (MA-ME) i escàs (EI).

*Selecció:* reproducció, fenologia i subspècies.

*Mallorca:* s'Albufera. Canta des del 31-I (VIC, STA, PNA).

Estany des Tamarells (ses Salines), 2 ex. el 27-II (GON, MES, AGI).

Albufereta (Pollença). Darrer prenupcial el 4-III amb 6 ex.. Primer postnupcial el 28-X amb 2 ex. (RIE).

Pla de Sant Jordi (Palma). Postnupcial, present a partir del 18-X, amb un màxim de 6 ex. el 30-XI, i 8 ex. el 4-XII (RIE).

Salobrar de Campos. Prenupcial, present fins el 5-II, amb un màxim de 3 ex. el gener. Postnupcial, present a partir del 31-X amb un màxim de 12 ex. el desembre (RIE, ADR, SAS, GRA).

*Formentera:* es Brolls, 1 ex. el 6-III (GRC).

**Emberiza melanocephala.** Hortolà capnegre

Accidental. *Selecció:* tots els registres rebuts.

Vegeu l'informe del Comitè de Rareses a Mallorca i a Formentera.

**Miliaria calandra.** Sól-lera, súl-lera (ME)

Sedentari abundant (MA-ME-FO) i moderat (EI). Migrant escàs (FO).

*Selecció:* reproducció i dades d'interès.

- Mallorca:* embassament de Cúber (Escorca), 1 ex. el 6-V (RES).  
Salobrar de Campos. Canta des del 4-XII (RIE).  
Sa Teulera (Petra), un esbart de 50 ex. el 8-VII (RIE).  
Pla de Sant Jordi (Palma). Un màxim de 80 ex. l'11-X. Un ex. albí  
excepte en algunes primàries i part del pit el 3-III (RIE).  
Albufereta (Pollença), canta des del 14-XII (RIE).
- Formentera:* cantant pertot arreu el 10-III. Mostra conducta reproductora però fins  
ara no s'ha pogut comprovar (COS).

#### LLISTA COMPLEMENTÀRIA:

Espècies presents a les Balears d'origen natural desconegut. Selecció, tots els registres rebuts.

#### ***Threskiornis aethiopicus***. Ibis sagrat

Afrotropical.

- Mallorca:* s'Albufera. Present tot l'any 1 ex. (VIC, STA, PNA). 2 ex. a partir del  
14-IV fins a finals d'any (LOP; HEA, STA).  
Albufereta (Pollença), 1 ex. el 9-VIII (RIE).

#### ***Threskiornis molucca***. Ibis moluquès

Australasian

- Mallorca:* s'Albufera. 1 ex. del 13-IV al 10-XI (VIC, STA, PNA).  
Albufereta (Pollença), 1 ex. el 9-VII (RIE).

#### ***Alopochen aegyptiacus***. Oca egípcia

Afrotropical.

- Mallorca:* s'Albufera. Present tot l'any, amb un màxim de 4 ex. des del 12-XII  
(VIC, STA, PNA; HEA).

#### ***Tadorna ferruginea***. Ànnera canyella

Paleàrtic.

- Mallorca:* Son Navata (Felanitx). 1 femella, clarament escapada de captivitat,  
vista entre el 14-IV i el 12-V (RIE, ADR, GAR).

#### ***Cairina moschata***. Ànnera muda.

Neotropical.

- Mallorca:* s'Albufera. 1 mascle del 17 al 21-II, i un altre el 6-VII (HEA, STA).  
Golf de Santa Ponça (Calvià). 1 ex. el 14-IX, i 3 ex. el 5-X (HEA,  
STA).

#### ***Aix sponsa***. Ànnera de Carolina

Neàrtic.

- Mallorca:* s'Albufera. 2 ex. el 16 i 31-I, i 1 femella els dies 1 i 3-II i el 22-XII  
(VIC, STA, PNA).

***Aix galericulata***. Ànnera mandarina

Paleàrtic oriental.

*Mallorca*: s'Albufera. 1 femella el 30 i 31-I (HEA, STA).

***Anas cyanoptera***. Sel·la rotja

Nearctic i neotropical.

*Mallorca*: Sant Jordi (Palma), 1 ex. el 21-XII a la síquia (RIE).

***Oxyura leucocephala***. Ànnera capblanca

Paleàrtic. Introduïda a s'Albufera de Mallorca el 1993 i 95, cria el 1996, 98 i 99. Accidental (EI).

*Mallorca*: s'Albufera. Observacions durant tot l'any de 2 mascles i 1 femella. El 14-VIII s'observa una colla amb 3 polls, que no arriben a surar (VIC, STA, PNA). 2 femelles el 6-VII (HEA).

***Dendrocygna autumnalis***. Suirirí becvermell

Neotropical.

*Mallorca*: Albufereta (Pollença). 3 ex. en vol l'11-II, 2 ex. a abril, i 1 ex. el 10-V (HEA, STA). 1 ex. el 13-VI (RIE).

***Falco cherrug***. Falcó Sacre

Paleàrtic, Afrotropical.

*Dragonera*: 1 femella el 6-IX, perseguit pel falcó marí, s'atura sobre una mata, ens hi atracam fins a 2 metres, no fuig i veim que duu cascabel i anelles així com una tira de couro de les emprades en cetreria (SAS).

***Alectoris rufa***. Perdiu

Paleàrtic. Sedentari (MA-ME), abundant (EI) i moderat (FO).

Actualment les seves poblacions depenen d'una gestió cinegètica.

***Phasianus colchicus***. Faisà

Paleàrtic asiàtic. Sedentari (ME), rar (MA) i abundant (EI).

*Mallorca*: ses Planes (Calvià), 1 ex. el 16-II (LOP).  
Alfàbia (Sóller), 1 ex. el 25-III (GON, MAG).  
S'Albufera. 1 femella el 3-IV, 21-XI i 21-XII (VIC, STA, PNA).  
Colònia de Sant Jordi (ses Salines), 1 ex. el 29-VII (RIE).

La introducció és documentada des del segle XIV, actualment les seves poblacions depenen d'una gestió cinegètica.

***Streptopelia roseogrisea***. Tórtera domèstica

Afrotropical.

*Mallorca*: cala Rajada (Capdepera), 1 ex. cantant el 19-VI (RIE).  
De la ssp domèstica *risoria*: 6 ex. el 17-IX a Calvià; 2 ex. el 30-XII a Portocristo (Manacor) (HEA, STA).

***Streptopelia chinensis***. Tórtera favada

Oriental.

*Mallorca*: Montuïri, 1 ex. de la ssp suratensis el 2-XI, abatuda per un caçador (MOT).

***Myiopsitta monachus***. Cotorra de cap gris

Neotropical. Cria accidental (MA, ME), i EI en 1998.

*Mallorca*: Alcúdia, 5 ex. menjant dàtils as Clot el 27-II (RIE).

Manacor, 2 ex. aportant material a un niu situat a un fasser a la plaça de sa Mora del 23 al 30-VI (RIE).

Castell de Bellver (Palma), la colònia segueix en expansió s'han construït uns 3 nius nous durant aquest any (SAS).

Palma. 3 ex. el 10-II a Can Barberà (ROG). 3 ex. el 21-II a Son Roca, i 6 ex. el 25-V a Son Roqueta, i 12 ex. el 27-X a Son Espanyol (MUN). 2 ex. el 8-VII a Gènova (HER). 5 ex. el 27-X a Son Ferriol (SAS).

Santa Ponça (Calvià). 6 ex. el 16-IX (HEA, STA).

Sa Coma (Sant Llorenç). 4 ex. del 24 al 29-IX (HEA, STA).

***Psittacula krameri***. Cotorra de Kramer

Afrotropical oriental.

*Mallorca*: s'Albufera. Present de manera intermitent de l'1-II a finals d'any amb un màxim de 5 ex. el 13-IV i del 20 al 24-XI. Pautes nupcials el 16-IV (VIC, STA, PNA).

Port de Pollença, 3 ex. el 25-IV (THO).

Son Tugores (Palma), 1 ex. el 20-VI (RIE).

***Terpsiphone atrocaudata***. Menjamosques del paradís

Paleàrtic oriental.

*Mallorca*: fe de errades, el registre publicat a l'Anuari de 1999, volum 14, p. 120, correspon realment a l'espècie *Vidua macroura*.

***Euplectes afer***. Teixedor daurat.

Afrotropical.

*Mallorca*: pla de Sant Jordi (Palma), vist a una petita bassa amb canyet del 3-X al 10-XI, amb un màxim de 7 ex. el 14-X (RIE).

***Vidua macroura***. Viuda del paradís

Afrotropical.

*Mallorca*: Son Navata (Felanitx), 1 mascle els dies 20 i 27-IX-1999 (RAO, ADR, RIE).

***Estrilda astrild***. Bec de corall

Afrotropical.

*Mallorca:* s'Albufera. 6 ex. el 21-II, 12 ex. el 4-III, 5 ex. el 13-IV, 4 ex. el 8-VIII, 5 ex. el 13-X, 2 ex. el 29-X i 9-XII i 10 ex. el 10-XII (RES; VIC, STA, PNA).

***Lamprotornis purpureus***. Estornell metal·lic

Afrotropical.

*Cabrera:* 1 ex. el 9-II a cap Ventós (GUI, PNC). 1 ex. el 18-V (HEA, STA).

LLISTA DELS COL·LABORADORS QUE HAN APORTAT REGISTRES DE 2000

Codi Nom i llinatges	Codi Nom i llinatges	Codi Nom i llinatges
ADR Jaume Adrover	GUI Juan Guijarro	PAB Félix de Pablo
AGU Francesc Agualeles	GRN D. Grant	PAL Joan Carles Palerm
AGI Cosme Aguiló	GRE Greenpeace: Irene Maggiulli, et al.	PAM Francesc Palmer
ALO Guillem Alomar	GAG Grup d'Anellament del GOB	PNA Parc Natural de s'Albufera de Mallorca: Pere Vicens, Nick Riddiford, Graham Hearl, Francesc Lillo, Joan Mayol, Gabriel Perello, Maties Rebassa, Llorenç Roig, Arthur Stagg, Pep Sansó, et al.
ARB Patricia Arbona	HER Vicky Heredero	PNC Parc Nacional de Cabrera: Francisco Agualeles, Jeronia Bonnín, Silvia Ferragut, Alicia Fraile, Juan Guijarro, Ignacio Larrauri, Pere Llobera, Victor Martí, Oriol Mas, Damià Orell, Joan Simonet, Xavier Torres.
ART Catalina Artigues	HUB Bruno Hubert	POS Pere Pons
AUB Bruno Aubert	IZQ Javier Izquierdo	PON Tana Pons
AVE Francesc J. Avellà	LAR Ignacio Larrauri	PRA Juan Manuel Prats
BON Jaume Bonnín	LOP Carles López-Jurado	RAM Bernat Ramis
BOI Jeronia Bonnín	LLO Pere Llobera	RAO Enric Ramos
CAB Daniel Caballero	MAG Irene Maggiulli	RES Maties Rebassa
CAP Josep Capó	MAZ Xavier Manzano	RNS Reserva Natural de ses Salines: Patricia Arbona, Virginia Picorelli, Simón Solivellas, Nuria Valverde i Marta Tur.
CAR Josep Esteve Cardona	MRI Marià Marí	REQ Cristina Requena
COS Santiago Costa	MAT Victor Martí	RIB Josep Antoni Ribes
CRE Antoni Crespi	MAI José Martínez	
DIE Pere Lluís Dietrich	MAR Oliver Martínez	
DOR Miquel Àngel Dora	MAA Antoni Mas	
ELI Joan Elías	MAS Oriol Mas	
ESP Jaume Espinosa	MAE Cristòfol Mateu	
EST Jaume Estarellas	MAY Joan Mayol	
FRR Silvia Ferragut	MCM Miquel McMinn	
FRA Alicia Fraile	MES Antoni Mestre	
GAL Andrés Galera	MEY Ulf Meyer	
GAA Alberto García	MOT Joan Carles Montaner	
GRC David García	MON Jordi Monterde	
GCI Gregori García	MOR Xavier Morell	
GRA Mariluz García	MUT Andreu Muntaner	
GCA Rubén García	MUN Jordi Muntaner	
GAR Pere Garcías	MUÑ Antoni Muñoz	
GAI Francesc Xavier Garí	OBR Antoni Obrador	
GAO Gabriel Gargallo	ORE Damià Orell	
GON Joan Miquel González		
GOR Francisco Gordiola		
GUE Francisco Guerrero		

RIE Joan Riera  
ROG Llorenç Roig  
SAN Juan Sánchez  
SAS Alfons Sastre  
SEA Marià Serra  
SEV Gabriel Sevilla  
SIM Joan Simonet

STA Arthur Stagg  
SUA Manuel Suárez  
SUN Josep Sunyer  
TEW Evelyn Tewes  
THO Guy Thompson  
TOM Tomeu Tomàs  
TOS Carme Torres

TOR Lina Torres  
TOE Xavier Torres  
TRI Rafel Triay  
TUR Marta Tur  
VAL Nuria Valverde  
VIC Pere Vicens  
WOD Tobias Woldendorp