

# Landelijk Biggenprijzenschema juli 1997

Caroline van Brakel, PV

Volgens het Landelijk Biggenprijzenschema van juli 1997 bedraagt de berekende kostprijs van een big van 25 kg **f120,65**. De kostprijs per kg varkensvlees is berekend op **f3,54**.

In januari 1997 was de kostprijs van een big berekend op f119,30. De stijging van de berekende kostprijs naar f120,65 in juli 1997 (zie tabel 1) is deels het gevolg van de trendwijze ontwikkeling van de technische resultaten en prijzen volgens TEA-2000 en deels het gevolg van een aanpassing van de rekenmethodielc

- De voeropname per zeug per jaar is verhoogd van 1.070 kg naar 1.099 kg. Bovendien zijn nu naast de voerkosten voor de zeug en de biggen ook de voerkosten voor de opfokzeugen en dekberen in deze kostenpost opgenomen. Voorheen werden deze kosten verrekend bij het saldo van de nevenomzet.
- De voerprijzen zijn met ongeveer f1,50 per 100 kg gestegen, voor zowel de zeugen- als biggenvoeders. Met inachtneming van bovengenoemde zijn de voerkosten gestegen van f824,46 naar f885,63 per zeug per jaar.
- De kosten voor gezondheidszorg zijn toegenomen van f73,82 per zeug per jaar volgens het schema van januari 1997 naar f83,12 volgens het schema van juli 1997.

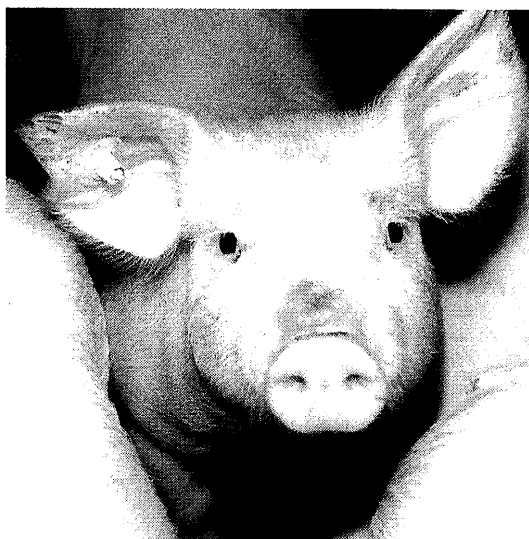

- Het saldo van de nevenomzet is toegenomen van f73,08 naar f103,34 per zeug per jaar als gevolg van het gegeven dat er vanaf heden uitgegaan wordt van het dekrijp aankopen van opfokzeugen. De prijs van een dekrijpe opfokzeug is doorgaans hoger, maar per gemiddeld aanwezige zeug zijn ook minder opfokzeugen aanwezig, namelijk 0,03. Voorheen werd er uitgegaan van 0,07 gemiddeld aanwezige opfokzeug per zeug per jaar. Dit was lange tijd het gemiddelde volgens TEA-2000 en impliceert een bepaalde verhouding tussen dekrijp aankopen en eigen opfok van opfokzeugen. Dit is echter op een praktijkbedrijf niet gangbaar. Hiernaast is er in het saldo van de nevenomzet rekening gehouden met de aankoop- en ook slachtkosten van 0,01dekbeer per gemiddeld aanwezige zeug. De dekbeer wordt verondersteld 18 maanden op het bedrijf aanwezig te zijn. De opbrengsten uit de verkoop van uitgeselecteerde opfokzeugen en slachtzeugen waren reeds in dit saldo opgenomen. In het saldo van de nevenomzet worden dus geen voerkosten en overige kosten van de opfokzeugen meer verrekend.
- De kosten voor water, verwarming en strooisel en de overige diverse kosten (auto, telefoon, et cetera) zijn toegenomen. Ook dit is mede het gevolg van de verandering in toewijzing van de verschillende kosten. In de kosten voor water bijvoorbeeld, worden nu de kosten voor water voor de zeug inclusief biggen, de opfokzeugen en de dekberen verrekend. De overige kosten zijn in totaal met f13,95 per zeug per jaar gestegen ten opzichte van januari 1997.

Hiernaast zijn de arbeidskosten per zeug per jaar van f554,26 naar f548,94 gedaald als gevolg van een vermindering van het aantal te werken uren per week, zoals is aangegeven in de CAO-Landbouw. Door de daling van de gemiddelde rente van 6,8% in 1995 naar 5,9% in 1996, zijn de huisvestings- en rentekosten met respectievelijk f28,07 en f3,66

per gemiddeld aanwezige zeug afgenomen. Doordat de kosten van eigen beren in dit Biggenprijzenschema in de van toepassing zijnde kostenposten zijn opgenomen, waar ze in principe ook thuis horen, lijkt het alsof de kosten voor inseminatie en fokkerij zijn afgenomen van *f* 62,27 tot *f* 40,00 per zeug per jaar.

De kostprijs voor een kg varkensvlees was in januari 1997 berekend op *f* 3,57. In tegenstelling tot de kostprijs voor een big, is de kostprijs per kg varkensvlees licht gedaald en bedraagt in juli 1997 *f* 3,54 (zie tabel 1). Als gevolg van de lagere rente zijn de huisvestings- en rentekosten afgenomen met respectievelijk *f* 1,12 en *f* 0,60 per afgeleverd vleesvarken. Door de wijziging in de CAO-landbouw zijn net als bij de zeugenhouderij ook de arbeidskosten per vleesvarken gedaald, te weten van *f* 14,68 naar *f* 14,59 per afgeleverd vleesvarken. Hiernaast heeft de verbetering van de voederconversie van 2,79 naar 2,77 kg voer per kg groei de gestegen voerprijzen ruimschoots weten te compenseren. De voerkosten per afgeleverd varken zijn

*f* 3,08 lager dan in januari 1997. Het met 0,2% afgenomen uitvalspercentage heeft de kosten voor uitval verder doen afnemen van *f* 4,94 in januari 1997 naar *f* 4,55 per afgeleverd vleesvarken in juli 1997. Enkele kosten die in het Biggenprijzenschema van juli 1997 ten opzichte van januari 1997 zijn gestegen zijn: de bigkosten (+ *f* 1,35), kosten gezondheidszorg (+ *f* 0,42) en de overige kosten (+ *f* 0,93).

In tabel 1 zijn de kostprijsberekeningen van juli 1997 weergegeven per gemiddeld aanwezige zeug en per afgeleverd vleesvarken.

Met een biggenproductie van 2 1,5 biggen per zeug per jaar bedraagt de kostprijs per big van 25 kg *f* 120,65. De kostprijs per varken bedraagt *f* 311,51. Gedeeld door het geslacht gewicht van 88 kg bedraagt de kostprijs per kg varkensvlees *f* 3,54.

Het nieuwe Biggenprijzenschema is te bestellen via de vakgroep Varkenshouderij NCB.

Tel: 013-583 63 51. ■

**Tabel 1: Kostprijs per gemiddeld aanwezige zeug en per afgeleverd vleesvarken (juli 1997)**

|                                       | Zeug              | Vleesvarken     |
|---------------------------------------|-------------------|-----------------|
| arbeidskosten                         | <i>f</i> 548,94   | <i>f</i> 14,59  |
| huisvestingskosten                    | <i>f</i> 618,98   | <i>f</i> 36,46  |
| rentekosten                           | <i>f</i> 57,64    | <i>f</i> 4,02   |
| voerkosten                            | <i>f</i> 885,63   | <i>f</i> 104,64 |
| bigkosten                             |                   | <i>f</i> 120,65 |
| vervoerskosten                        |                   | <i>f</i> 3,00   |
| gezondheidszorg                       | <i>f</i> 83,12    | <i>f</i> 4,65   |
| kosten inseminatie                    | <i>f</i> 40,00    |                 |
| nevenomzet                            | <i>f</i> 103,34   |                 |
| kosten uitval                         |                   | <i>f</i> 4,55   |
| afleveringskosten                     |                   | <i>f</i> 5,85   |
| overige kosten (inclusief mestkosten) | <i>f</i> 256,36   | <i>f</i> 13,10  |
| <b>TOTAAL KOSTPRIJS</b>               | <i>f</i> 2.594,01 | <i>f</i> 311,51 |