

2.13



10

J A H R E

GRUPPE GESCHICHTE

der Weltenburger
Akademie



Stadtarchiv
Kelheim

1989

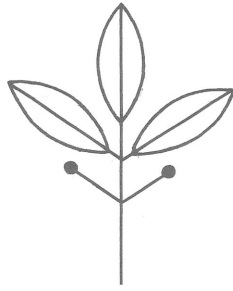

10

J A H R E

**GRUPPE
GESCHICHTE**

der Weltenburger Akademie

Grußwort des bayer. Kultusministers



Die Gruppe Geschichte der Weltenburger Akademie kann heuer auf ein Jahrzehnt fruchtbarer Tätigkeit zurückblicken. Dieses Jubiläum gibt Anlaß zu Dankbarkeit und Freude.

Dank ist jenen von Idealismus beseelten Geschichts- und Heimatfreunden auszusprechen, die in zahllosen Stunden ihrer Freizeit großen Einsatz in der Vermittlung von archäologischen und historischen Erkenntnissen bewiesen haben. Bis Ende des letzten Jahres wurden 83 Veranstaltungen mit nahezu 10 000 Besuchern durchgeführt; 20 alte Stiche aus dem Gebiet des Landkreises Kelheim wurden reproduziert und in Texten erläutert. Fast 50 Einzelpublikationen konnten dank des nimmermüden Engagements veröffentlicht werden. 1984 restaurierte die Gruppe unter der Leitung des Landesamts für Denkmalpflege das spätrömische Kleinkastell auf dem Frauenberg. Solche Leistungen verdienen unser aller Respekt und volle Anerkennung.

Mit Freude sehe ich, wie diese Arbeit reiche Frucht trägt. Die Gruppe Geschichte zählt über 350 fördernde Mitglieder und hat damit im Landkreis Kelheim einen beachtlichen Rückhalt bei den Mitbürgern gewonnen. Gerade die Breitenwirkung der Heimatpflege ist es ja, die uns auch für die Zukunft auf eine ungebrochene Bewahrung unseres Erbes hoffen läßt. Ein in der Bevölkerung fest verwurzeltes Geschichtsbewußtsein, die Annahme der eigenen Vergangenheit und die Auseinandersetzung mit ihr sind unabdingbare Voraussetzung für das rechte Selbstverständnis der Gemeinschaft. Nur auf dieser Basis kann es gelingen, der nachwachsenden Generation die Identität und die geistige Geborgenheit, also die Heimat, zu geben, die der Einzelne braucht.

Um dieser Aufgabe gerecht zu werden, bedarf es eines vielfältigen Zusammenwirkens. Gefordert ist neben dem Elternhaus zunächst die Schule. Deshalb wurde das Thema "Heimat" im Schuljahr 1987/88 und 1988/89 Schwerpunktthema an den bayerischen Schulen. Heimat, ein Begriff, den es nur in der deutschen Sprache gibt, wurzelt auch in persönlichen Gefühlen, im Selbsterlebten, im Sinnhaften. Er ist verbunden mit dem Ursprünglichen und Echten. Im Zusammenhang von Wissen, Wert- und Weltorientierung gehört seine Vermittlung deshalb zu den zentralen Aufgaben einer Schule, in deren Mittelpunkt der Mensch steht.

Der Begriff Heimat, jahrelang verpönt, wird heute als Wert neu entdeckt, so daß auch die Medien in stärkerem Maße auf die Thematik eingehen.

Zusammenschlüsse von Bürgern, die sich die Vermittlung von heimatgeschichtlichen Inhalten zur Aufgabe gemacht haben, leisten in gleichem Maße einen wichtigen Beitrag, um der Thematik gerecht zu werden. Aus dieser Sicht kann das Engagement der Gruppe Geschichte nicht hoch genug gelobt werden.

Die zahlreichen Vorträge, meist in den historischen Mauern der Benediktinerabtei Weltenburg veranstaltet, bilden auch einen Faktor im regionalen Kulturleben, der die geistige Landschaft bereichert. Der Gruppe Geschichte der Weltenburger Akademie wünsche ich weiterhin so lebendigen Idealismus und so großen Erfolg!

München, den 20. Januar 1989

Bayerischer Staatsminister
für Unterricht und Kultus

(Hans Zehetmair)

Grußwort des gf. Vorsitzenden der WA



Die "Gruppe Geschichte der Weltenburger Akademie" gehört zu den erfolgreichsten Einrichtungen, die aus der Weltenburger Akademie erwachsen sind. Das war in deren Anfängen nicht von jedermann vorausgesehen worden; denn entgegengesetzte Ziele waren höher im Kurs gestanden. Hatte die bayerische Kulturpolitik in den Richtlinien von 1966 für das Unterrichtsfach "Grundlegender Sachunterricht/Heimatkunde" an den Volksschulen noch Elemente der konkreten, ortsnahen Heimatkunde mit abstrakten, überregionalen Fachorientierungen verbunden, so verschob der "Strukturplan für das Bildungswesen" (1970) des Deutschen Bildungsrates die Akzente vom Bekannten zum Unbekannten, vom Nahen zum Fernen, vom Konkreten zum Abstrakten - vom Kind zum Erwachsenen. Die bayerische Kulturpolitik beeilte sich, dieses Konzept des Kindes als den (bloß) Noch-nicht-Erwachsenen zu übernehmen und ersetzte im "Lehrplan für die Grundschule" 1971 die bisherige Heimatkunde durch den "Sachunterricht", womit der Begriff "Heimat" aus den Lehrplanktiteln "weg-integriert" war. Manches, was erst dem Erwachsenen verständlich werden kann, wurde im Schulunterricht zum Lernziel des Kindes erhoben. Spätere Kurskorrekturen (wie die Umbenennung des Faches in "Heimat- und Sachkunde" 1974) waren zu halbherzig, um in der Praxis rasch genug zu wirken. Den Kindern wurde das Verständnis für die Heimat vielfältig vorenthalten, den Erwachsenen wurde Heimat durch den sich selbst publizierenden Zeitgeist obskuriert.

Ein äußerer Umstand - die Grabungen am Rhein-Main-Donau-Kanal - war der Anlaß, daß im Landkreis Kelheim eine Neubesinnung auf die Heimat im Rahmen der Erwachsenenbildung früh einsetzte. 1979 konstituierte sich unter dem Vorsitz des Kelheimer Schulrats Franz Bauer und der Geschäftsführung des Weltenburger Klosterwirtes Anton Röhl die "Gruppe Geschichte der Weltenburger Akademie" mit dem Anliegen, die Heimatkunde vor Ort in Wort und Schrift zu fördern. In den nunmehr 10 Jahren ihres Bestehens hat die Gruppe eine Fülle von Aktivitäten entfaltet: Vorträge, Seminare, Ausstellungen, Exkursionen und Besichtigungen führten die Mitglieder in Weltenburg, im Landkreis Kelheim und darüber hinaus den Themen der Heimat näher und trugen mit jeder neuen Einsicht dazu bei, sich noch etwas "heimischer" in seiner Lebenswelt zu fühlen. Vieles wurde in Schriftform einem breiteren Interessentenkreis zugänglich gemacht und schuf wertvolle Arbeitshilfen für die Schulen in diesem Landkreis. So kam das pädagogische Geschick des Vorsitzenden der Jugend- und Erwachsenenbildung zugleich zugute, was u.a. in der starken Beteiligung von Lehrern unter den Mitgliedern zum Ausdruck gelangte. Auf diesem Wege ist die Gruppe Geschichte erfolgreich bis heute geblieben, da die Rückbesinnung auf die Heimat schließlich im Bayerischen Kultusministerium wieder (seit Ende 1986) Fuß gefaßt hat. So kann sie ihr 10-jähriges Bestehen in dem Bewußtsein begehen, den richtigen Weg beschritten zu haben.

Der Dank und die Anerkennung der Weltenburger Akademie gelten der Gruppe Geschichte, ihrem Vorsitzenden und seinen Mitarbeitern, verbunden mit dem Wunsch, die Gruppe Geschichte möge sich auch künftig nicht von den wechselnden Meinungsströmungen beirren lassen, sondern ihre vor 10 Jahren eingeschlagene Richtung beibehalten.

Weltenburg, im März 1989

Gerhard-Helmut Sitzmann
 Gerhard-Helmut Sitzmann
 Gf. Vorstandsmitglied WA

Geleitwort des Abtes von Weltenburg

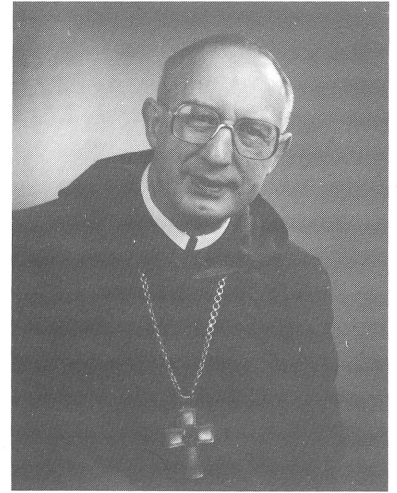

Als Abt des ältesten Klosters Bayerns, ja rechts des Rheines, kann ich nur mit großer Freude zur Kenntnis nehmen, daß mit dem Namen Weltenburg verbunden die "Gruppe Geschichte der Weltenburger Akademie" vor zehn Jahren ins Leben gerufen wurde. Die Gruppe Geschichte hat sich die Erforschung der näheren Heimat zum Ziel gesetzt und trägt dadurch erheblich dazu bei, durch Zeugnisse der Vergangenheit, begünstigt durch die Ausgrabungen am Rhein-Main-Donau-Kanal, die Liebe zu dieser geschichtsträchtigen Landschaft wachsen zu lassen.

Die Marienkapelle, erbaut auf einem römischen Minervaheiligtum, und das spätrömische Kastell auf dem Frauenberg, dazu die berühmte Asamkirche, errichtet unter Abt Maurus Bächl, einem glühenden Marienverehrer, lassen den Sinn wach werden für benediktinische Geistigkeit, marianische Frömmigkeit und römische Art, die sich als Synthese in der Asamkirche zeigt unter dem Bild "Salus, populi Romani", der Schutzfrau Roms auf der Halbkuppel neben dem hl. Evangelisten Lukas.

Gerade im Römertum war der Sinn für die patria, für die Heimat, für das Vaterland, ausgeprägt; unter dem Schutz der Gottheit stehend, erhielt sie nahezu numinose Züge. So wird auch der Bewohner der patria, der Patriot, verstanden als einer, der alles daran setzt, daß seine Heimat, sein Vaterland, nicht aus der Wahrheit und der Gerechtigkeit herausfällt. Denn Heimat sind Landschaft und Menschen, die aus der gleichen Werthaltung leben, die für uns keine andere sein kann als unsere christliche.

In dankbarer Anerkennung entbiete ich den Segensgruß allen Mitarbeitern und Freunden der "Gruppe Geschichte der Weltenburger Akademie"

Weltenburg. 13. April 1989

Thomas Niggel OSB

Dr. Thomas Niggel O. S. B.
Abt von Weltenburg

Grußwort 1. Vorsitzender



Geschichte läßt sich sehr eindrucksvoll an Orten des unmittelbaren Geschehens, an denen der Landkreis Kelheim so reich ist, rekonstruieren: In den Höhlen des Altmühltals vermeinen wir den Steinzeitmenschen zu begegnen, am Limes, im Kastell Eining, im Kleinkastell auf dem Frauenberg werden Zeiten des römischen Weltreiches lebendig. Die Reihe der Aufzählung geschichtsrelevanter Örtlichkeiten ließe sich leicht bis in die Gegenwart herein fortsetzen, denn die Geschichtskontinuität unserer Heimat ist einmalig. Hinzu kommen die geologisch-erdgeschichtlichen Gegebenheiten, die unseren Landkreis auszeichnen.

Es öffnet sich die Sicht für größere Wirklichkeitszusammenhänge, die Faszination des Eintauchens in die Tiefe der Zeit wird spürbar.

Die Erkenntnis, daß die eigene Gegenwart nur ein winziger Abschnitt in der Reihe vergangener und kommender Zeiten ist, kann zur eigenen Standortbestimmung beitragen.

Dies waren einige Beweggründe, die uns vor zehn Jahren veranlaßt haben, die "Gruppe Geschichte der Weltenburger Akademie" ins Leben zu rufen. Das große Interesse, das uns von Anfang an entgegengebracht worden ist und das permanent anhält, erfüllt uns mit Erfolgsfreude. Sowohl die hohe Mitgliederzahl als auch der stets rege Besuch unserer Veranstaltungen sind uns Motivation und Auftrag, auch in Zukunft im Sinne der selbstgewählten Aufgabe weiterzuwirken. Mein Dank gilt allen Mitarbeitern des Arbeitskreises, allen Vortragenden und Förderern, sowie allen Mitgliedern. Auf eine weitere gute Zusammenarbeit mit Ihnen allen freut sich

Kelheim, im April 1989

Franz Bauer
Franz Bauer
1. Vorsitzender



Eröffnungsveranstaltung der "Gruppe Geschichte" der Weltenburger Akademie am 9. März 1979 in der Aula der Hauptschule Kelheim

1979



I. Vorsitzender Franz Bauer

"Wir möchten mit landkreisbezogenen Vorträgen und Führungen, bei Fahrten und Exkursionen und mittels Veröffentlichungen geschichtlichen Fragen nachgehen. Ihr Interesse und Ihre Teilnahme werden uns Ansporn und Aufforderung sein."



MdL Dr. Gerhard Merkl

"Erwachsenenbildung ist dem Bayer. Landtag ein Anliegen, und seit 1974 gibt es ein Gesetz zu deren Förderung. Wir sollten dankbar sein, daß es Leute gibt, die uns die Geschichte unseres Landes näherbringen."



Landrat Ludwig Kreitmeyr †

"Mit der Gruppe Geschichte hat sich eine Initiative entwickelt, deren Aufgabe weder vom Staat noch von der Kommune abgedeckt werden kann. Diese Gruppe Geschichte wendet sich an alle interessierten Landkreisbewohner."



Prof. Dr. Karl Bosl

"Mein heutiger Vortrag beinhaltet die historische Funktion der Stadt Kelheim im frühen Aufbau der wittelsbachischen Landesherrschaft. Die neueste Forschung setzt die Gründung dieser Stadt in das Jahr 1181."



Gerhard-H. Sitzmann, Weltenburger Akademie

"Es gibt kaum einen Landkreis in Deutschland, der von der Steinzeit bis in das 20. Jahrhundert derart exemplarisch menschliche Geschichte zu vermitteln vermag wie der Landkreis Kelheim."



Plakat der Gruppe Geschichte, mit dem in unveränderter Form seit 10 Jahren zu den jeweiligen Veranstaltungen eingeladen wird. Entwurf und Gestaltung: Edmund Klingshirn

**VORTRÄGE, EXKURSIONEN UND AUSSTELLUNGSBESUCHE
DER GRUPPE GESCHICHTE DER WELTENBURGER AKADEMIE
SEIT DER GRÜNDUNG 1979**

Datum	Vortragender/ Exkursionsleiter	Veranstaltung/ Thema/ Ort	Nummern zugehöriger Schriften
1979			
09.03.1979	Prof. Dr. Karl Bosl	Eröffnungsvortrag "Die ersten Wittelsbacher und Kelheim"	2.1
31.03.1979	Manfred Kreitzick	Ausstellungsbesuch "Römische Paraderüstungen" Prähistorische Staatssammlung München	
05.05.1979	Dr. Ingrid Burger	Exkursion "Viereckschanzen bei Einmuß und Oberschambach"	1.1
07.07.1979	Dr. Bernd Engelhardt	Führung in Regensburg "Das römische Regensburg"	
31.08.1979	Prof. Dr. Konrad Spindler	"Die befestigte Höhensiedlung Frauenberg bei Weltenburg"	1.3
16.11.1979	Dr. Rainer Christlein	"Das archäologische Niederbayern im Luftbild"	
08.12.1979	Hanns Haller Prof. Dr. Erwin Rutte Dr. Willi Issel	"Geschichte des Schulerlochs" "Geologie des Schulerlochs" "Nachtgespenster in Not"	2.2.1 2.2.2 2.2.3
1980			
18.01.1980	Dr. Georg Spitzelberger	"Bayern als Staat - Ein Werk der Wittelsbacher"	
04.03.1980	Prof. Dr. Rainer Protsch	"Der altsteinzeitliche Skelettfund von Neuessing"	
15.03.1980	Dr. Bernd Engelhardt Dr. Ingrid Burger Prof. Dr. Konrad Spindler	Symposium "Kelheim vor den Wittelsbachern" "Ur- und Vorgeschichte Kelheims" "Das keltische Oppidum auf dem Michelsberg" "Der Frauenberg bei Weltenburg - eine Befestigung aus vor- und frühgeschichtlicher Zeit"	1.11 1.3
	Dr. Rainer Christlein Dr. Bernd Engelhardt	"Das bajuwarische Reihengräberfeld bei Staubing" "Archäologisches zur Entstehungsgeschichte der Stadt Kelheim"	
25.04.1980	Paul Ernst Rattelmüller	"Die Ordinarischiffahrt auf der Donau und ihren Nebenflüssen"	2.8
10.05.1980	Dr. Ingrid Burger	Exkursion "Der Limesbeginn bei Hienheim"	1.4

Datum	Vortragender/ Exkursionsleiter	Veranstaltung/ Thema/ Ort	Nummern zugehöriger Schriften
1980			
31.05.1980	Prof. Dr. Erwin Rutte	Exkursion "Ehemalige Bergwerksanlagen im Paintener Forst"	2.3
27.06.1980	Dr. Bernd Engelhardt Bezirkstagspräsident Sebastian Schenk	Führung. Die "Gögginger Therme" "Ausgrabungen in der Andreaskirche" "Die moderne Gögginger Therme"	
04.07.1980	Dr. Eberhard Dünninger	"Heimat und Welt im Leben und Werk des Johann Andreas Schmeller"	3.1
26.09.1980	Franz Bauer	Ausstellungsbesuch "Wittelsbach und Bayern" Landshut	
27.09.1980	Dr. Bernd Engelhardt	"Grabhügel im Landkreis Kelheim"	
14.11.1980	Dr. Christian Züchner	"Die Kunst der Altsteinzeit im unteren Altmühltal"	4.1
28.11.1980	Priv. Doz. Dr. Peter Segl	"Leonhard von Eck (1480-1550) Herkunft-Karriere-Politik"	3.2
1981			
20.03.1981	Dr. Paul Mai	"Urpfarreien im Landkreis Kelheim"	2.9
04.04.1981	Prof. Dr. Konrad Spindler	"Weltenburg - Archäologie einer Kleinlandschaft"	1.12
22.05.1981	Prof. Dr. Konrad Spindler	"Siedlungskontinuität und Kulturtradition im Umkreis des Klosters Weltenburg"	
05.06.1981	Dr. Christian Züchner	"Die Kunst der Jungsteinzeit in der Umgebung von Kelheim"	4.2
17.07.1981	Prof. Dr. Peter Segl	"Pfarrer Joseph Socher - Leben und Werk"	3.3
25.09.1981	Dr. Ingrid Burger	Führung "Das archäologische Museum der Stadt Kelheim"	
06.11.1981	Dr. Eberhard Dünninger	"Sagen als Spiegel der Geschichte"	
04.12.1981	Dr. Bernd Engelhardt	"Die Vorgeschichte einer Tallandschaft"	
1982			
19.03.1982	Prof. Dr. Erwin Rutte	"Erzgrubenfelder und Meteoritenkrater"	
02.04.1982	Dr. Bernd Engelhardt/ Siegfried Rewitzer	"Luftbildarchäologie um Kelheim"	
24.04.1982	Dr. Ingrid Burger/ Prof. Dr. Erwin Rutte	Exkursion "Geologische und archäologische Besonderheiten im Umland von Kapfelberg"	1.9
14.05.1982	Dr. Bernd-Rüdiger Goetze	"Kunst und Kunstgewerbe im 1. vorchristlichen Jahrtausend im unteren Altmühltal"	4.3
16.07.1982	Dr. Bernd Engelhardt	"Höhlen im Landkreis Kelheim"	

Datum	Vortragender/ Exkursionsleiter	Veranstaltung/ Thema/ Ort	Nummern zugehöriger Schriften
1982			
25.09.1982	Dr. Ingrid Burger	Exkursion "Oppidum Alkimoennis"	1.11
05.11.1982	Dr. Bernd-Rüdiger Goetze	"Das archäologische Jahr 1982 im Altmühltal"	1.8
26.11.1982	Prof. Dr. Peter Segl	"Der Kelheimer Hexenhammer"	
1983			
27.01.1983	Dr. Bernd Engelhardt Martin Nadler Dr. Ingrid Burger	Gedenkfeier zum 100. Geburtstag von Alexander Oberneder Laudatio Einführung in die Ausstellung "Alexander Oberneders Höhlengrabungen im Altmühl- und Donautal"	
12.03.1983	Dr. Klaus-Dieter Balke Dr. Norbert Wilczewski Dr. Wolfgang Irtenkauf	Festkolloquium zum 60. Geburtstag von Prof. Dr. Erwin Rutte "Wasser und Wüste" "Der schiefe Turm von Pisa" "Agricola am Donaustrand"	
06.05.1983	Dr. Bernd Engelhardt	"Befestigungen in vorkeltischer Zeit"	
09.07.1983	Prof. Dr. Erwin Rutte	Exkursion "Frauenhäusl-Grundlose Grube"	
24.09.1983	Dr. Bernd-Rüdiger Goetze	Exkursion "Archäologische Fundstellen im unteren Altmühltal"	1.10
28.10.1983	H.H. Dr. Thomas Niggel	Führung "Die Frauenbergkapelle und die Klosterkirche Weltenburg"	
18.11.1983	Dr. Peter Blänkle	"Die frühmittelalterliche Bevölkerung von Kelheim"	
1984			
30.03.1984	Prof. Dr. Karl Bosl	"Das Kloster Weltenburg und sein historisches Umfeld"	
07.04.1984	Prof. Dr. Erwin Rutte	Geologische Exkursion "Hammertal- Kohlvetterl-Randeck"	
29.06.1984	Dr. Bernd Engelhardt	"Römische Bodendenkmäler im Landkreis Kelheim"	
14.09.1984	Prof. Dr. Konrad Spindler	Festrede zur Übergabe des restaurierten Kleinkastells auf dem Frauenberg	
30.11.1984	Prof. Dr. Konrad Spindler	"Die neuen Ausgrabungen im Römerkastell Eining"	
1985			
27.04.1985	Prof. Dr. Erwin Rutte	Exkursion "Steinbruch Jachenhausen"	
03.05.1985	Dr. Hans-Joachim Gregor	"Der mittelalterliche Speiseplan der Kelheimer"	1.13
14.06.1985	H.H. Dr. Thomas Niggel	Führung "Frauenbergkapelle und Klosterkirche Weltenburg"	

Datum	Vortragender/ Exkursionsleiter	Veranstaltung/ Thema/ Ort	Nummern zugehöriger Schriften
1985			
05.07.1985	Prof. Dr. Erwin Rutte	“Neue Erkenntnisse zur Geschichte der Donau”	
19.07.1985	Gerhard-H. Sitzmann	Ausstellung “Die Nachkommen des Hauses Abensberg” Abensberg	
15.11.1985	Dr. Eberhard Dünninger	“Weltenburg und der Donaudurchbruch in der Dichtung und Reiseliteratur”	
1986			
21.01.1986	Dr. Michael Hoppe	“Archäologische Untersuchungen im Bereich des Rhein-Main-Donaukanals 1984/85”	1.14
21.03.1986	Franz Bauer	“Cosmas Damian Asams Deckengemälde in der Klosterkirche Weltenburg”	
11.04.1986	Anton Röhl	“Die Künstlerfamilie Asam und ihr Wirken in Niederbayern und der Oberpfalz”	6.1
26.04.1986	Prof. Dr. Erwin Rutte	Exkursion “Geologie des Gebietes Hexenagger-Tettenwang”	5.5
16.05.1986	Rupert Schmid	“König Ludwig I. als Bauherr”	
06.06.1986	Dr. Bernd Engelhardt	Exkursion “Silexbergwerk Arnhofen”	
27.06.1986	Priv.-Doz. Dr. Franz Schön	“Anfänge der römischen Herrschaft in Raetien”	
11.07.1986	Prof. Dr. Wilhelm Volkert	“König Ludwig I. und das bayerische Staatswappen”	
23.08.1986	Franz Bauer/Anton Röhl	Ausstellungsbesuch “Cosmas Damian Asam (1686-1739). Zum 300. Geburtstag” Aldersbach	6.1
26.09.1986	Dr. Robert Koch	“Ausgrabungen in der Stammburg der Wittelsbacher”	
24.10.1986	Dr. Ursula Koch	“Das Kunsthandwerk in merowingischer Zeit”	4.5
14.11.1986	Dr. Heinz-Jürgen Sauermost	“Die Asam - Brüder ohne Bindestrich”	
1987			
20.03.1987	Prof. Dr. Dieter Albrecht	“König Ludwig II. von Bayern”	
11.04.1987	Prof. Dr. Erwin Rutte	Exkursion “Kraterlandschaft im Paintener Forst”	
23.05.1987	Franz Bauer	Ausstellungsbesuch “Regensburger Buchmalerei” Regensburg, Leerer Beutel	
04.06.1987	Dr. Claudia Märtl	“Das Nibelungenlied - Sage und historische Wahrheit”	2.12
17.07.1987	Dr. Michael Rind	“Siedlungsarchäologie im unteren Altmühltal”	
25.09.1987	Dr. Jutta Kluge	“Die Kelten im Raume Kelheim”	
23.10.1987	Anne Feuchter-Schawelka	“Zeichen religiösen Lebens - Volkskundliche Anmerkungen zu einigen Objekten des Heimatmuseums Kelheim”	

Datum	Vortragender/ Exkursionsleiter	Veranstaltung/ Thema/ Ort	Nummern zugehöriger Schriften
1988			
26.02.1988	Dr. Michael Hoppe	“Neue Ausgrabungen am Rhein-Main-Donaukanal 1985/86”	1.15
18.03.1988	Prof. Dr. Erwin Rutte	“Der Neandertaler und seine Zeit”	
29.04.1988	Dr. Marcus Junkelmann	“Der römische Soldat im archäologischen Experiment”	
06.05.1988	Prof. Dr. Heinrich Rubner	“Zur Geschichte des christlichen Glaubens im Böhmerwald”	
10.06.1988	Dr. Bernd Engelhardt	“Die Entstehung des bayerischen Herzogtums aus der Sicht des Archäologen”	
11.06.1988	Dr. Bernd Engelhardt	Führung “Die Bajuwaren” Landesausstellung in Rosenheim	
15.07.1988	Dr. Peter Schmid	“Tassilo III. und Karl der Große”	i.V.
16.09.1988	Dr. Franz Fuchs	“Alltagsleben im Spätmittelalter im Spiegel der St. Emmeramer Rechnungsbücher”	
21.10.1988	Dr. Karl Schawelka	“125 Jahre Befreiungshalle - Absicht und Baugestalt”	
11.11.1988	Prof. Dr. Peter Segl	“Als die Ketzer fliegen lernten - Zum Hexenwahn im Mittelalter”	i.V.

Veröffentlichungen der Gruppe Geschichte der Weltenburger Akademie

STAND MÄRZ 1989

A. Schriften zu Vorträgen - Berichte

1. Archäologie

Nr.	Verfasser	Titel	Jahr	Bemerkungen
1.1	BURGER, Ingrid	"Die Viereckschanzen Keltische Heiligtümer (Temené)"	1979	
		Die 12 Viereckschanzen des Landkreises Kelheim mit Landkreiskarte	1980	ergänzt
1.2	ENGELHARDT, Bernd	"Das hallstattzeitliche Gräberfeld von Riedenburg-Haidhof" (Ausstellungsführer)	1979	1. Auflage 2. Auflage
1.3	SPINDLER, Konrad	"Die befestigte Höhensiedlung Frauenberg bei Kelheim-Weltenburg"	1979	vergriffen
1.4	BURGER, Ingrid	"Der Limes im Landkreis Kelheim"	1980	
1.5	GOETZE, Bernd-Rüdiger	"Archäologische Gewinne des Rhein-Main-Donaukanals" Nr.1	1980	
1.6	GOETZE, Bernd-Rüdiger	"Archäologische Gewinne des Rhein-Main-Donaukanals" Nr.2	1981	
1.7	ENGELHARDT, Bernd	"Die Burgställe im Landkreis Kelheim"		noch nicht erschienen
1.8	GOETZE, Bernd-Rüdiger	"Archäologische Gewinne des Rhein-Main-Donaukanals" Nr.3	1982	
1.9	BURGER, Ingrid RUTTE, Erwin	"Archäologische und geologische Besonderheiten im Umland von Kapfelberg"	1982	
1.10	GOETZE, Bernd-Rüdiger	"Archäologische Gewinne des Rhein-Main-Donaukanals" Nr.4	1983	
1.11	BURGER, Ingrid	"Das Oppidum Alkimoennis"	1984	
1.12	SPINDLER, Konrad	"Die römischen Militärstationen auf dem Frauenberg über Kloster Weltenburg bei Kelheim an der Donau"	1984	
1.13	GREGOR, Hans-Joachim	"Mittelalterliche Pflanzenreste aus Kelheim - Speisezettel und Umweltbedingungen in Rekonstruktion"	1985	

Nr.	Verfasser	Titel	Jahr	Bemerkungen
1.14	EISELE, Klaus HOPPE, Michael	“Archäologische Untersuchungen am Rhein-Main-Donaukanal” 1984/85	1986	
1.15	EISELE, Klaus HOPPE, Michael	“Archäologische Untersuchungen am Rhein-Main-Donaukanal” 1985/86	1989	

2. Geschichte

2.1	BOSL, Karl	“Die historische Funktion der Stadt Kelheim im frühen Aufbau der wittelsbachischen Landesherrschaft”	1979	vergriffen
2.2.1	HALLER, Hans	“Zur Geschichte des Schulerlochs”	1979	
2.2.2	RUTTE, Erwin	“Zur Geologie des Schulerlochs”	1979	
2.2.3	ISSEL, Willi	“Nachtgespenster in Not”	1979	
2.3	RUTTE, Erwin	“Ehemalige Bergwerksanlagen im Paintener Forst”	1980	vergriffen
2.4	SITZMANN, G. -H., geschichtliche Bearbeitung	“700 Jahre Markt Langquaid” 1280-1980 Mappe mit 13 Blättern von alten Ansichten, Andachtsbildern und Karten zur Heimatkunde des Landkreises	1980	
2.5	Verschiedene Autoren	“800 Jahre Stadt Kelheim 1181-1981” Jubiläumskalender im Fünffarbendruck	1981	vergriffen
2.6	SCHMID, Rupert	“Heimatkundliche Schriften des Landkreises Kelheim”	1981	vergriffen
2.7	Verschiedene Autoren	“Schauplatz des Donau-Stroms, das ist unterschiedliche angenehme Prospective von Schlössern, Kirchen, Clöstern...” Von Jeremias Wolff's Seel: Erben. Um 1730. Aus diesem Werk sind 12 Stiche mit Motiven aus dem Landkreis Kelheim entnommen.	1981	vergriffen
2.8	RATTELMÜLLER, Paul E.	“Ordinari” - und andere Schifffahrt auf der bayerischen Donau und deren Nebenflüssen”	1981	
2.9	MAI, Paul	“Die katholische Kirche als Kultur- träger im Landkreis Kelheim”	1983	
2.10	BOSL, Karl	“Die vorindustrielle Entwicklung in Altbayern”	1986	
2.11	IRTENKAUF, Wolfgang	“Maierhofen in der geschichtlichen Vergangenheit”	1988	

Nr.	Verfasser	Titel	Jahr	Bemerkungen
2.12	MÄRTL, Claudia	“Das Nibelungenlied - Sage und historische Wirklichkeit”	1989	
2.13	Arbeitskreis der Gruppe Geschichte	“10 Jahre Gruppe Geschichte der Weltenburger Akademie”	1989	
2.14	SCHMID, Peter	“Tassilo III und Karl der Große Zum Ende des Stammesherzogtums Bayern”	1989	

3. Geschichtliche Persönlichkeiten

3.1	DÜNNINGER, Eberhard	“Heimat und Welt im Leben und Werk des Johann Andreas Schmeller”	1980	vergriffen
3.2	SEGL, Peter	“Leonhard von Eck (1480-1550) Herkunft - Karriere - Politik”	1981	
3.3	SEGL, Peter	“Pfarrer Socher”	1982	
3.4	IRTENKAUF, Wolfgang	“Frater Edmund Schmid Klosterbruder zu Weltenburg - Entdecker des Schulerlochs”	1983	

4. Stilepochen im Landkreis Kelheim

4.1	ZÜCHNER, Christian	“Die Kunst der Altsteinzeit im unteren Altmühltal”	1981	
4.2	ZÜCHNER, Christian	“Die Kunst der Jungsteinzeit in der Umgebung von Kelheim”	1982	
4.3	GOETZE, Bernd-Rüdiger	“Kunst und Gewerbe im ersten vorchristlichen Jahrtausend im unteren Altmühltal”	1983	
4.4	RUTTE, Erwin	“Natursteine in der Befreiungshalle”	1982	
4.5	KOCH, Ursula	“Kunsth Handwerk der Merowingerzeit - Reihengräber von Kelheim und Staubing”	1988	

5. Geologie

o.N.	32 Autoren	“Festschrift anlässlich des 60. Geburtstages von Professor Dr. Erwin Rutte”	1983	
5.1	IRTENKAUF, Wolfgang	“Die ersten Beschreibungen von Gesteinen der Altmühlalb”	1984	
5.2	RUTTE, Erwin	“Der Bergbau auf Eisenerz in Viereichen im Frauenforst zwischen Kelheim und Regensburg”	1984	
5.3	MÄUSER, Matthias	“Geologie des Gebietes von Jachenhausen bei Riedenburg”	1984	

Nr.	Verfasser	Titel	Jahr	Bemerkungen
5.4	BINDER, Jürgen	“Geologische Kartierung des Gebietes zwischen Donau bei Kloster Weltenburg und Altmühl am Großen Schulerloch”	1984	
5.5	APPEL, Michael	“Geologie des Gebietes Hexenagger - Tettenwang südlich Riedenburg (Altmühlalb)”	1985	
5.6	RUTTE, Erwin	“Maierhofen und die weitere Umgebung in Gumbels geognostischer Karte des Königreiches Bayern 1:100 000, Blatt Regensburg 1868”	1988	

6. Kunstgeschichte

6.1	RÖHRL, Anton	“Die Künstlerfamilie Asam und ihr Wirken in Niederbayern und der Oberpfalz”	1987	
6.2	BAUER, Franz	“Cosmas Damian Asams Deckengemälde in der Klosterkirche Weltenburg”	1989	

B. Bilddokumente mit geschichtlicher Erklärung

7. Der Landkreis Kelheim in alten Ansichten

Nr.	Bildinhalt	Technik	erstellt von	Textbearbeitung	Jahr
7.1	“Das Wasserthor zu Kelheim”	Kupferradierung	Jeremias Wolff's Erben, Augsburg um 1730	GANTZ, Ottmar	1979
7.2	“Closter Weltenburg”	Kupferstich	Anton Wilhelm Ertl, Augsburg 1690	SITZMANN, G. -H.	1979
7.3	“Abensperg”	Kupferstich	Anton Wilhelm Ertl, Augsburg 1687	SITZMANN, G. -H.	1979
7.4	“Closter Waltberg oberhalb Kelheim” (Weltenburg)	Kupferstich	Jeremias Wolff's Erben, Augsburg um 1730	SITZMANN, G. -H.	1979
7.5	“Die Kirche vom Kloster Weltenburg”	Kupferradierung	Johann Michael Frey, Augsburg um 1785	SITZMANN, G. -H.	1979
7.6	“Kelheim”	Kupferstich	Gabriel Bodenehr, Augsburg um 1720	GANTZ, Ottmar	1979
7.7	“Kelheim”	Kupferstich	Anton Wilhelm Ertl, Augsburg 1687	Originaltext aus "Churbayerischer Atlas" Bd. I	1979
7.8	“Marckh Langquardt” (Langquaid)	Kupferstich	Michael Wening, München 1726	SITZMANN, G. -H.	1980
7.9	“Closter Pöring” (Paring)	Kupferstich	Anton Wilhelm Ertl, Augsburg 1687	SITZMANN, G. -H.	1980
7.10	“Schloß Atelhausen” (Adlhausen)	Kupferstich	Michael Wening, München 1726	SITZMANN, G. -H.	1980
7.11	“Schloß Herrn Giestorff” (Herrngiersdorf)	Kupferstich	Michael Wening, München 1726	SITZMANN, G. -H.	1980
7.12	“Sitz Grueb”	Kupferstich	Michael Wening, München 1726	SITZMANN, G. -H.	1980
7.13	“Schloß Gütting”	Kupferstich	Michael Wening, München 1726	SITZMANN, G. -H.	1980
7.14	“Das Churfstl. Schloß sambt dem Marckt Abach”	Kupferstich	Michael Wening, München 1726	ANGRÜNER, Fritz	1980
7.15	“Stadt Kellheim und Colonie Neu-Kellheim”	Lithographie	Jakob Alt, Wien 1824	GANTZ, Ottmar	1980
7.16	“Kelheim, Befreiungshalle auf dem Michelsberg”	Stahlstich	The Illustrated News v. 7.11.1896, London News	WILM, Günther	1980
7.17	“Marckh Mainburg”	Kupferstich	Michael Wening, München 1726	OBERMAYER, R.	1980

Nr.	Bildinhalt	Technik	erstellt von	Textbearbeitung	Jahr
7.18	“Newstatt” (Neustadt)	Kupferstich	Matthäus Merian d. Ae., Frankfurt 1644	LECHNER, Irene	1980
7.19	“Eßing - Randeck”	Kupferstich	Matthäus Merian d. Ae., Frankfurt 1644	KOHLMEIER, Konrad	1980
7.20	“Riettenburg” (Riedenburg)	Kupferstich	Matthäus Merian d. Ae., Frankfurt 1644	KOHLMEIER, Konrad	1980
7.21	“Closter Weltenburg”	Kupferstich	Michael Wening, München 1726	SITZMANN, G. -H.	1980
7.22	“Felsen und Capelle bey Closter Waltberg” (Weltenburg)	Kupferradierung	Jeremias Wolff's Erben, Augsburg um 1730	SITZMANN, G. -H.	1981
7.23	“Prospect von Felsen, ober Kehlheim”	Kupferradierung	Jeremias Wolff's Erben, Augsburg um 1730	SITZMANN, G. -H.	1981
7.24	“Die Clausen bey Kehlheim”	Kupferradierung	Jeremias Wolff's Erben, Augsburg um 1730	BRENNER, Kurt	1981
7.25	“Ein Schlößlein bey Kehlheim”	Kupferradierung	Jeremias Wolff's Erben, Augsburg um 1730	GANTZ, Ottmar	1981
7.26	“Schloß Affekin bey Kehlheim”	Kupferradierung	Jeremias Wolff's Erben, Augsburg um 1730	KREITCZICK, Manfred	1981
7.27	“Das Schloß Kapffelberg”	Kupferradierung	Jeremias Wolff's Erben, Augsburg um 1730	HARTL, Friedrich	1981
7.28	“Marckt flecken Abach an der Donau”	Kupferradierung	Jeremias Wolff's Erben, Augsburg um 1730	GOETZE, Bernd-Rüdiger	1981
7.29	“Weinberge bey Abach”	Kupferradierung	Jeremias Wolff's Erben, Augsburg um 1730	ANGRÜNER, Fritz	1981
7.30	“Prospect unter Abach, 2 Stunden von Regensburg” (Maria Ort)	Kupferradierung	Jeremias Wolff's um 1730	LOERS, Veit	1981
7.31	“Schloß und Flecken Abach von der Landseite”	Kupferradierung	Jeremias Wolff's Erben, Augsburg um 1730	GOETZE, Bernd-Rüdiger	1982
7.32	“Donaudurchbruch mit Dampfschiff Ludwig I.”	Stahlstich	Manz, Regensburg	BUMES, Johannes	1982

Nr.	Bildinhalt	Technik	erstellt von	Textbearbeitung	Jahr
7.33	“Donaudurchbruch”	Holzstich	Th. Weber nach MM Lévy	RUTTE, Erwin	1982
7.34	“Abensberg”	Holzschnitt	Jost Amman	SITZMANN, G. -H.	1984

8. Andachtsbilder aus dem Landkreis Kelheim.

Nr.	Bildinhalt	Technik	erstellt von	Textbearbeitung	Jahr
8.1	“Wahre Abbildung der gnadenreichen Mutter Gottes auf dem Frauenberge zu Weltenburg”	Kupferstich	Werkstatt Gebrüder Klauber, Augsburg um 1768	Mit Gebet zu Maria in der Gnadenkapelle	1979
8.1.1	“Wahre Abbildung der gnadenreichen Mutter Gottes auf dem Frauenberge zu Weltenburg”	Kupferstich	Werkstatt Gebrüder Klauber, Augsburg um 1768	RÖHRL, Anton	1982
8.2	“Mutter Gottes zu Niederleydorf” (Niederleierndorf)	Kupferstich	Johann Nepomuk Maag, nach 1740	SITZMANN, G. -H.	1980
8.3	“Hälring nahend Paring, allwo St. Othilia andächtig verehrt wird”	Kupferstich	Wolfgang Kilian, Augsburg, um 1667	SITZMANN, G. -H.	1980
8.4	“Wunderthätiges Gottes Hauß S. Ottiliä O.S.B. zu Hellring in der Heilig Bergischen Hoff Marckh Paring gelegen”	Kupferstich	Gebrüder Klauber, Augsburg 1760/70	SITZMANN, G. -H.	1980
8.5	“Heiliger Calvariber bey Kellhaim”	Kupferstich	unbekannt, 2. Hälfte d. 18. Jahrh.s	BUMES, Johannes	1983

9. Karten zur Heimatkunde des Landkreises Kelheim

Nr.	Bildinhalt	Technik	erstellt von	Textbearbeitung	Jahr
9.1	“Obern und Niederbaiern bey den alten im Latein und Kriechischen Vindelicia etc.”	Holzschnitt	aus “Tabula Bavariae” von Aventinus 1723, (Ausschnitt)	SITZMANN, G. -H.	1980
9.2	“Beschreibung des Landts vnd Lobl. Furstenthumbs Obern vnd Nidern Bayrn”	Kupferstich	Peter Weiner, (Weinher, Weinherus) 1579, (Auszug aus Bl. 10)	SITZMANN, G. -H.	1980
9.3	Auszug aus Blatt 14 der Serie der Landkarte von Finckh	Kupferstich	Georg Philipp Finckh sen, 1684	SITZMANN, G. -H.	1980
9.4	Topographische Karte der Großgemeinde Langquaid	Druck	Bayerisches Landesvermessungsamt München, Auszug Blatt Nr. 7138	SITZMANN, G. -H.	1980

10. Lebensbilder aus dem Landkreis Kelheim

Nr.	Bildinhalt	Technik	erstellt von	Textbearbeitung	Jahr
10.1	“Johannes Turmair gen. Aventinus”	Kupferstich	Titelkupfer Bay. Chronik 1. Ausg. 1566	SITZMANN, G. -H.	1981

LISTE DER MITGLIEDER

ZUM 1. JANUAR 1989

- | | |
|---|--|
| Able Philomena, 8301 Langquaid | Blenke Inge, 8301 Langquaid |
| Achilles Sigurd, 8000 München | Blümel Albert, 8421 Teugn |
| Albert Franz, 8729 Greschhausen | Bode Ralf, 8422 Riedenburg |
| Alkofer Franz, 8421 Train | Böker Jochen, 8700 Würzburg |
| Anderl Gerhild, 8421 Maierhofen | Bollin Ingo, 8411 Waldetzenberg |
| Anderl Hans-Peter, 8421 Maierhofen | Borst Karl-Heinz, 8566 Leinburg |
| Angrüner Adolf, 8403 Bad Abbach | Breig Helmut, 8420 Kelheim |
| Angrüner Rosa, 8423 Abensberg | Brunner Johann, 8420 Kelheim |
| Appel Michael, 8700 Würzburg | Brunner Johann, 8420 Kelheim-Weltenburg |
| Artinger Siegfried, 8423 Abensberg | Brunner Josef, 8420 Kelheim-Weltenburg |
| Ascherl Heinrich, 8400 Regensburg | Brunner Josef R., 8423 Abensberg |
| Attenhauser Ursula, 8400 Regensburg | Brylla Wolfgang, 8803 Rothenburg o.d.T. |
| Auer Johann, 8403 Dünzling | Buchenrieder Adolf, 8423 Abensberg |
| Auer Johann, 8420 Kelheim | Bufler Gerd, 8403 Bad Abbach |
| Aumer Krimhild, 8420 Kelheim | Bufler Sieglinde, 8403 Bad Abbach |
| | Dr. Burger Ingrid, 8420 Kelheim |
| Bach Rudolf, 8424 Saal/Do. | Burgmayer Franz X., 8301 Langquaid |
| Bachfischer Alois, 8420 Kelheim | |
| Baer Christian, 8700 Würzburg | Daffner Anita, 8301 Langquaid |
| Bardenheuer Willi, 8400 Regensburg | Daffner Max, 8301 Langquaid |
| Barth Heinz, 8422 Riedenburg-Prunn | Dr. Dauer Georg, 8420 Kelheim |
| Bauer Anton, 8423 Abensberg | Dauer Marcella, 8420 Kelheim |
| Bauer Armin, 8420 Kelheim-Thaldorf | Deml Simon jr., 8403 Poikam |
| Bauer Franz, 8429 Ihrlerstein | Diepold-Ferstl Ulrike, 8302 Mainburg |
| Bauer Irmgard, 8420 Kelheim | Dietl Donat, 8423 Abensberg-Arnhofen |
| Bauer Robert, 8420 Kelheim | Dietrich Katharina, 8425 Neustadt/Do. |
| Bauer Robert, 8420 Kelheim-Thaldorf | Dietrich Sibylle, 8420 Kelheim |
| Baumann Adam, 8421 Altmannstein | Dietz Erika, 8424 Saal/Do. |
| Dr. Beckstein Helmut, 8403 Bad Abbach | Dirscherl Fritz, 8420 Kelheim |
| Dr. Beckstein Karin, 8403 Bad Abbach | Döberl Manfred, 8423 Abensberg |
| Dr. Begemann Friedrich, 8403 Bad Abbach | Dorner Anton, 6836 Ofertsheim |
| Dr. Begemann Irmi, 8403 Bad Abbach | Drexl Rudolf, 8421 Train |
| Benoist Rudolf, 8302 Mainburg | Dr. Dünninger Eberhard, 8011 Baldham |
| Bergauer Josef, 8420 Kelheim-Weltenburg | |
| Dr. Berger Richard, 8420 Kelheim-Weltenburg | Dr. Eckinger Ludwig, 8424 Saal/Do. |
| Berr Roswitha, 8420 Kelheim | Eckl Günter, 8429 Ihrlerstein |
| Binder Jürgen, 8700 Würzburg | Eicher Jakob, 8420 Kelheim |
| Bitterer Helmut, 8420 Kelheim-Stausacker | Eisele Klaus, 8420 Kelheim-Unterwendling |

Eisenhofer Alois, 8421 Teugn
 Dr. Elischer Stefan, 8071 Münchsmünster
 Elsinger Josef, 8420 Kelheim
 Dr. Engelhardt Bernd, 8300 Landshut
 Ermer Wolfram, 8420 Kelheim
 Ernsberger Rita, 8420 Kelheim

Fahrmer Josef, 8420 Kelheim
 Fesl Renate, 8427 Siegenburg
 Finger Bruno, 8429 Ihrlerstein
 Finger Herbert, 8420 Kelheim
 Fischer Hans-Joachim, 8700 Würzburg
 Freiburger Horst, 8420 Kelheim
 Frieß Ferdinand, 8429 Ihrlerstein
 Frieß Monika, 8429 Ihrlerstein
 Fritz Richard, 8420 Kelheim
 Fuchs Karl, 8301 Langquaid
 Fuchs Michael, 8425 Neustadt/Do.

Gabelberger Marianne, 8421 Mühlhausen
 Gantz Ottmar, 8420 Kelheim
 Dr. Gaßner Bernd, 8425 Neustadt/Do.
 Gassner Fritz, 8420 Kelheim
 Glaser Karl, 8422 Riedenburg
 Gleich Bernd, 8423 Abensberg
 Gleich Helga, 8423 Abensberg
 Gmeinwieser Franz X., 8423 Abensberg
 Dr. Goldbrunner Peter, 8429 Ihrlerstein
 Grillmeier Josef, 8423 Abensberg
 Gruber Elisabeth, 8421 Essing
 Gruber Georg, 8059 Aufkirchen
 Dr. Gruber Helmut, 8265 Neuötting
 Gruber Maria, 8301 Adlhausen
 Gschwendtner Anton, 8428 Rohr
 Gsottschneider Eva, 8420 Kelheim

Haag Martin, 8423 Abensberg
 Hack Franz-Günter, 8423 Abensberg
 Halbritter Johann, 8420 Kelheim-Stausacker
 Haller Ingrid, 8424 Saal/Do.
 Hällmeyer Georg, 8420 Kelheim
 Handrack Dieter, 8420 Riedenburg
 Harster Christa, 8420 Kelheim

Haselbeck Anton, 8427 Siegenburg
 Hatzl Anette, 8420 Kelheim
 Hauner Heinz, 8420 Kelheim
 Dr. Hegerl Fritz, 8423 Abensberg
 Hegerl Gabriele, 8423 Abensberg
 Dr. Heid Michael, 8423 Abensberg
 Heine Helga-Maria, 8420 Kelheim-Weltenburg
 Heinrich Hans, 8420 Kelheim
 Heinrich Martin, 8423 Abensberg
 Helfrich Matthias, 6786 Lemberg
 Henning Hans-Jörg, 8420 Kelheim
 Hentschel Ingeborg, 8420 Kelheim
 Hentschel Max, 8420 Kelheim
 Herrmann Ferdinand, 8429 Ihrlerstein
 Hess Christiane, 8420 Kelheim
 Hille Fritz, 8301 Aiglsbach
 Hillerbrand Johann, 8302 Mainburg
 Hilz Rudolf, 8420 Kelheim
 Höcker Anna, 8422 Riedenburg
 Hofmann Georg, 8225 Traunreut
 Hofmeister Maria, 8403 Peising
 Holzapfel Josef, 8423 Abensberg
 Hoppenthaler Johanna, 8427 Siegenburg
 Hrouda Helmut, 8420 Kelheim
 Dr. Huber Bernd, 8420 Kelheim
 Huber Josef, 8423 Abensberg
 Huber Wilhelm, 8301 Langquaid
 Hummel Franz, 8411 Wolfsegg

Jahl Herwig, 8420 Kelheim
 Jäschke Erwin, 8317 Mengkofen
 Jantsch Gustav, 8420 Kelheim
 Dr. Jordan Eduard, 8427 Siegenburg

Kaindl Hildegard, 8420 Kelheim
 Kattner Maria, 8303 Rottenburg
 Kattum Ingeborg, 8420 Kelheim
 Kellner Ernst, 8301 Langquaid
 Kelly Peter, 8423 Abensberg
 Kelnhofer Karl Josef, 8429 Ihrlerstein
 Kerschensteiner Willibald, 8423 Abensberg
 Kiessling Sylvia, 8420 Kelheim
 Kistler Alfons, 8423 Abensberg

- Dr. Kistler Manfred, 8302 Abensberg
 Klein Alois, 8422 Riedenburg
 Klingshirn Edmund, 8420 Kelheim
 Dr. Klösser Sabine, 8421 Essing
 Klupp Rudolf, 8420 Kelheim
 Kneißl Anton, 8420 Kelheim
 Knittl Roland, 8420 Kelheim
 Köglmeier Michael, 8423 Abensberg
 Köhnlein Ulrike, 8420 Kelheim
 Kohlmeier Konrad, 8422 Riedenburg
 Köllner Anneliese, 8422 Riedenburg-Prunn
 König Rasso-Walter, 8396 Wegscheid
 Kopfmüller Johann, 8420 Kelheim
 Köppl Angelika, 8422 Riedenburg
 Kosik Christine, 8420 Kelheim
 Kossik Friederika, 8420 Kelheim
 Köstler Christoph, 8420 Kelheim
 Krause Hilde, 8403 Bad Abbach
 Kreitzick Manfred, 8420 Kelheim
 Kroiß Hermine, 8423 Abensberg
 Kürzdörfer Hans-Helmut, 8420 Kelheim
- Labermeier Edith, 8420 Kelheim
 Dr. Labermeier Manfred, 8420 Kelheim
 Langer Wolfgang, 8422 Riedenburg
 Dr. Lankenfeld Helmar, 8425 Neustadt/Do.
 Latzel Ekkehard, 8429 Ihrlerstein
 Laumann Gerhild, 8424 Saal/Do.
 Lautenbach Margarete, 8420 Kelheim
 Lehner Barbara, 8301 Herrngiersdorf
 Leichtl-Meier Theresia, 8420 Kelheim-Weltenburg
 Lettl Heribert, 8301 Paring
 Leuze Barbara, 7311 Owen-Teck
 Leyrer Andreas, 8425 Neustadt/Do.
 Liegert Anton, 8057 Hörgertshausen
 Lindner Franz, 8420 Kelheim
 Lindner Luise, 8420 Kelheim
 Linz Hildegard, 8429 Ihrlerstein
 Lotter Ottmar, 8429 Ihrlerstein
 Ludewig Dieter, 8425 Neustadt/Do.
- Maag Hans, 8416 Hemau
 Mages Wolfgang, 8420 Kelheim
- Meyer Renate, 8301 Sandsbach
 Mittelbach Georg, 2300 Kiel
 Dr. Möbius Heinzhorst, 8424 Saal/Do.
 Mohr Richard, 8420 Kelheim
 Dr. Molz Otto, 8420 Kelheim
 Morhard Inge, 8420 Kelheim
 Dr. Moro Georg, 8401 Pentling
 Mross Ulrich, 8420 Kelheim
 Mulders Stephanus, 8400 Regensburg
 Müller Claudia, 8424 Saal/Do.
 Müller Josef, 8420 Kelheim
 Dr. Müller-Faßbender Helmut, 8000 München
- Nadler Martin, 8524 Neunkirchen/Br.
 Nagy Mathias, 8429 Ihrlerstein
 Neidl Heidrun, 8301 Langquaid
 Nell Dominika, 8423 Abensberg
 Nell Thilde, 8420 Kelheim
 Neumann Hermann, 8420 Kelheim
 Neumayer Martin, 8423 Abensberg
 Nickl Ottmar, 8420 Kelheim
 Niedermeier Elisabeth, 8420 Kelheim
 Niedermeier Siegfried, 8420 Kelheim
 Dr. Niggli Thomas, 8420 Kelheim-Weltenburg
- Olenberg Viktor, 8428 Rohr
 Osterrieder Fandila, 8427 Siegenburg
 Ott Emil, 8420 Kelheim
- Dr. Pammer Erich, 8028 Taufkirchen
 Parzefall Maria, 8306 Schierling
 Paulus Anton, 8420 Kelheim
 Peichl Robert, 8420 Kelheim
 Dr. Perchermeier Alfons, 8420 Kelheim
 Perchermeier Margarete, 8420 Kelheim
 Pfaudt Ulrich, 8541 Büchenbach
 Pichlmaier Jakob, 8301 Rudelzhausen
 Plank Elfriede, 8422 Riedenburg
 Plank Rupert, 8023 Pullach
 Platzer Ingrid, 8422 Riedenburg
 Platzer Konrad, 8422 Riedenburg
 Dr. Pleyl Helmut, 8420 Kelheim
 Prasch Werner, 8000 München

Priller Centa, 8421 Pürkwang
 Prokop Luitgard, 8424 Saal/Do.
 Proske Hans, 8420 Kelheim
 Prüll Hans, 8403 Bad Abbach

 Rabe Ingeborg, 8400 Regensburg
 Dr. Rabe Siegfried, 8400 Regensburg
 Rall Eugen, 8420 Kelheim
 Regensburger Helmut, 8420 Kelheim
 Reimer Thomas, 8425 Neustadt/Do.
 Dr. Reinhardt Fridolin, 8403 Bad Abbach
 Reinold Ferdinand, 8422 Riedenburg
 Reiser Maria-Theresia, 8420 Kelheim
 Reisinger Helmut, 8420 Kelheim
 Reiter Josef, 8422 Riedenburg-Prunn
 Dr. Reitner Johann, 8420 Kelheim
 Ressel Thomas, 8700 Würzburg
 Dr. Reuthlinger Klaus, 8420 Kelheim
 Rewitzer Siegfried, 8429 Ihrlerstein
 Riedl Rita, 8422 Riedenburg
 Dr. Rind Michael, 8420 Kelheim-Stausacker
 Röhrl Anton, 8420 Kelheim-Weltenburg
 Röhrl Anton jr., 8420 Kelheim-Weltenburg
 Röhrl Elfriede, 8420 Kelheim-Weltenburg
 Rom Klaus Günter, 8420 Kelheim
 Rosacker Gerda, 8424 Saal/Do.
 Rose Annemarie, 8423 Abensberg
 Rottler Rita, 8420 Kelheim
 Rußwurm Elisabeth, 8423 Abensberg
 Dr. Rutte Erwin, 8700 Würzburg

 Sauter Emilie, 8421 Essing
 Schächtl Johann, 8301 Langquaid
 Scharff Werner, 8803 Rothenburg
 Scharnagl Josef, 8420 Kelheim
 Scharnagl Maria, 8420 Kelheim
 Schellenberger Günter, 8424 Saal/Do.
 Schenk Sieglinde, 8302 Mairburg
 Scheuermann Hans Arnold, 8424 Saal/Do.
 Scheugenpflug Josef, 8423 Abensberg
 Schindlbeck Albin, 8300 Landshut
 Schinhäni Elisabeth, 8420 Kelheim
 Schlitter Daisy, 8000 München

 Schlosser Elisabeth, 8423 Abensberg
 Schmid Alfred, 8900 Augsburg
 Schmid Helga, 8423 Abensberg
 Schmid Michael, 8420 Kelheim/Stausacker
 Schmid Rupert, 8420 Kelheim
 Schmiege Alexandra, 8221 Seebruck
 Schneider Waldemar, 8429 Ihrlerstein
 Schnellinger Richard, 8429 Ihrlerstein
 Dr. Schopf Ulrich, 8425 Neustadt/Do.
 Schosser Franziska, 8420 Riedenburg-Prunn
 Schosser Maria, 8420 Kelheim
 Schuler August, 7980 Ravensburg
 Schwab Christoph, 8420 Gut Schwaben
 Schwaiger Dieter, 8425 Neustadt/Do.
 Schweiger Johannes, 8420 Kelheim
 Schwindl Alois, 8421 Mühlhausen
 Schwingenstein Fritz, 8403 Bad Abbach
 Sedlmeier Egon, 8302 Mainburg
 Sedlmaier Erhard, 8424 Saal/Do.
 Seidenschwang Edith, 8000 München
 Seitz Heinrich, 8420 Kelheim
 Seliger Christoph, 8411 Haugenried
 Dr. Sigl Rupert, 8411 Straubing
 Sorcan Christa, 8420 Kelheim
 Spickernagel Ernst, 8425 Neustadt/Do.
 Spiegel Ingeborg, 8306 Schierling
 Spitzner Alfred, 8433 Parsberg
 Spitzner Berta, 8433 Parsberg
 Stadler Josef, 8420 Kelheim
 Stahl Helgard, 8421 Mitterfecking
 Staller Angelika, 8421 Teugn
 Stangl Hans, 8423 Abensberg
 Stangl Harald, 8420 Kelheim
 Stark Hans, 8424 Saal/Do.
 Stark Richard, 8423 Abensberg
 Stauber Erich, 8422 Riedenburg
 Stauber Magda, 8427 Siegenburg
 Staudinger Willi, 8416 Hemau
 Steinmetz Marie-Luise, 8420 Kelheim
 Stocker Doris, 8702 Gerbrunn
 Stoll Dieter, 8420 Kelheim
 Strauß-Heldmann Ursula, 8422 Riedenburg
 Strauß Dieter, 8422 Riedenburg

Strehler Anton, 8425 Hienheim
Streitz Ulrike, 2300 Kiel
Stricker Elisabeth, 8420 Kelheim
Sturm Werner, 8403 Bad Abbach

Tamm Monika, 8411 Haugenried
Dr. Tamme Günter, 8403 Bad Abbach
Tandetzke Karl, 8421 Hexenagger
Thiel Arthur, 8420 Kelheim
Thym Wolfgang, 8420 Kelheim
Tognotti Robert, 8424 Saal/Do.
Trüb Elisabeth, 8420 Kelheim
Trüb Günter, 8420 Kelheim
Volpe Hans, 8420 Kelheim

Wagner Hans, 8420 Kelheimwinzer
Wagner Paul, 8420 Kelheim
Weber Gerhard, 8420 Kelheim
Wehner Erika, 8420 Kelheim
Dr. Weigand Robert, 8000 München
Dr. Weigert Hans, 8401 Pentling
Wehrauch Gabriele, 8391 Thyrnau
Wehrauch Reinhard, 8391 Thyrnau
Dr. Weiß Franz, 8420 Kelheim

Weißberger Renate, 8420 Kelheim
Weißmüller Elisabeth, 8420 Kelheim
Dr. Wessinghage Dieter, 8400 Regensburg
Westermayer Gusti, 8423 Abensberg
Westermayer Hermann, 8423 Abensberg
Westermayer Maria, 8423 Abensberg
Westermayer Rosmarie, 8423 Abensberg
Dr. Wilcewski Norbert, 3400 Göttingen
Wille Norbert, 8420 Kelheim
Wilm Günther, 8420 Kelheim
Wittenbeck Josef, 8423 Abensberg
Wittl Karl-Heinz, 8421 Train
Wittmann Alfred, 8421 Neuessing
Wittmann Renate, 8421 Neuessing
Worlicek Hans, 8420 Kelheim
Wulz Hildegard, 8422 Riedenburg
Würdinger Marianne, 8420 Kelheim
Wurmer Hans, 8421 Hausen

Zelinka Katharina, 8702 Zell am Main
Zimmermann Anton, 8424 Saal/Do.
Zimmermann Herbert, 8423 Abensberg
Zirngibl Rita, 8423 Abensberg



I N M E M O R I A M

Bauer Elisabeth, Kelheim
Bittenbinder Rudolf, München
Dr. Bolz Arthur, Kelheim
Burgmayer Josef, Langquaid
Gaillinger Johann, Rohr
Haller Hanns, Kelheim
Hierl Rudolf, Kelheim
Jordan Elfriede, Riedenburg
Dr. Kattum Franz, Kelheim
Köllner Ernst, Riedenburg/Prunn
Lechner Irene, Bad Gögging
Leichtl Josef, Weltenburg
Pfreintner Egon, Abensberg
Rott Bernhard, Kelheim
Schindler Franz, Regensburg
Schubert Klaus, Kelheim
Treutlein Andreas, Kelheim

Gruppe Geschichte wird zunächst Archäologie bevorzugen Chancen gegenwärtiger Grabungen sollen genutzt werden

Gruppenziele im Rahmen der Weltenburger Akademie weitgesteckt / Reichhaltiges Programm festgelegt

Kelheim (sm). Die „Gruppe Geschichte“ in der Weltenburger Akademie, die mit einem Vortrag Professor Dr. Bosels am 9. März offiziell ihre Arbeit aufnimmt, war auch das Thema eines Pressegespräches, zu dem drei der Initiatoren dieser Gruppe, Schulamtsdirektor Bauer, Anton Röhl und Manfred Kreitzick, in dieser Woche geladen hatten. Bauer übernahm es dabei, auf Zielsetzungen und Genese der Gruppe einzugehen. Der Landkreis Kelheim, so führte er an, strotze geradezu von geschichtlichen und vorgeschichtlichen Dingen. Nicht von ungefähr sei daher, speziell in Kelheim vor vielen Jahren, ein geschichtlicher Verein entstanden. Gerade in unseren Tagen, da mit dem Bau des RMD-Kanals und den damit verbundenen Grabungen vorgeschichtliche Funde zutage treten, und auch die Öffentlichkeit durch Veröffentlichungen in der Presse umfassend vertraut gemacht werde, lasse sich erkennen, welche Fülle sich hier auftue.

Hinzu käme, daß im Freundes- und Bekanntenkreis immer wieder bedauert worden sei, daß Vorträge zu diesen Themen, die im Rahmen der Weltenburger Akademie in Weltenburg „liegen“, nicht weitergeführt wurden. Der Wunsch, weiterzutun, habe sich mehr und mehr komprimiert.

Ende des vergangenen Jahres hätten erste Gespräche zur Bildung einer derartigen Gruppe stattgefunden und Anfang Dezember sei auch ein Gespräch mit dem nunmehrigen Vorsitzenden der Volkshochschule Kelheim, Günther Reim, geführt worden, in dem es darum gegangen sei, die Themenbereiche abzugrenzen. Aus all diesen Erwägungen heraus habe sich die „Gruppe Geschichte“ gebildet, die sich eine Reihe von Zielsetzungen gab. In erster Linie sei daran gedacht, in Referaten, Vorträgen, Führungen und Fahrten, ebenso wie durch Sammeln, Archivarbeit und die Bildungen von Arbeitsgruppen, geschichtlich relevanten Fragen nachzugehen und zu versuchen, sie an Interessenten weiterzuleiten. Bereits im April oder Mai sei eine „vorgeschichtliche Wanderung“ unter Führung Dr. Ingrid Burgers, gemeinsam mit der Volkshochschule Kelheim, vorgesehen.

Das Programm für das Jahr 1979 werde mit der Veranstaltung am 9. März mit Dr. Bosel in der Aula der Hauptschule eröffnet. Aktuelles Thema seien die ersten Wittelsbacher und Kelheim, womit man ein „langames Einläuten des Festjahres“ verbinden möchte.

Für den Monat April plane man eine Fahrt



Um die, im Rahmen der Weltenburger Akademie gegründete „Gruppe Geschichte“, ging es anlässlich eines Pressegespräches, in dessen Verlauf Anton Röhl, Schulamtsdirektor Bauer und Manfred Kreitzick ihre Pläne und Vorstellungen darlegten.

epa

nach München zur dortigen Ausstellung über römische Paradeausrüstungen, in deren Rahmen, wie die Vorankündigung aussagt, „erstmal der Schatz von Eining“ zu sehen sein werde.

Im Juni oder Juli sei mit Dr. Spindler ein Vortrag über Ausgrabungen, verbunden mit einer Exkursion zum spätrömischen Kastell bei Weltenburg, angesetzt.

Im August sei in Riedenburg eine Ausstellung über die dortigen Funde in Zusammenarbeit mit Dr. Bernd Enghardt vorgesehen und im September stehe eine Fahrt zu den niederbayerischen Grabungen in Künzing und dem Rottal auf dem Programm. Für Oktober oder November sind ein Vortrag über Grabungen in Niederbayern im Luftbild sowie ein „Scherbenabend“ mit Dr. Ingrid Burger geplant, bei dem

mitgebrachte Scherben gedeutet werden sollen.

Man wisse, wie Bauer ausführte, daß man mit diesem Vortrags- und Veranstaltungsangebot stark vorgeschichtlich sei, sei sich jedoch auch der Tatsache bewußt, daß in drei Jahren Dinge dieser Art in Kelheim nicht mehr anzutreffen sein werden, weil die Grabungsstellen verschwänden und auch die Grabungsleute nicht mehr zur Verfügung ständen.

Manfred Kreitzick sprach noch einige Worte zur Organisation der „Gruppe Geschichte“ in der Weltenburger Akademie und wies darauf hin, daß man nach der Archäologie auch an andere Themen herantreten möchte, um eine Kontinuität nachzuweisen. Er nannte dabei Themen wie „Die Benediktiner als Musiker“. In jedem Falle wolle man dazu beitragen, daß die Bewußtseinsbildung gefestigt werde.

Das Bedauern darüber, daß der historische Verein in Kelheim bisher keinen Nachfolger hatte, klang auch in den Worten Anton Röhl an, der darauf hinwies, daß man mit Bildung der „Gruppe Geschichte“ in erster Linie Anregungen geben und nicht zuletzt darum bemüht sein wolle, daß Altes und Überliefertes nicht in Vergessenheit gerate.



von links nach rechts:

Manfred Kreitzick, Stephanus Mulders, Willi Kerschesteiner, Rupert Schmid, Reinhard Wehrauch, Elfriede Röhl, Franz Bauer, Otmar Gantz, Dr. Georg Moro, Herbert Finger, Richard Fritz, Günther Wilm, Johannes Bumes, Dr. Bernd Engelhardt, Anton Röhl

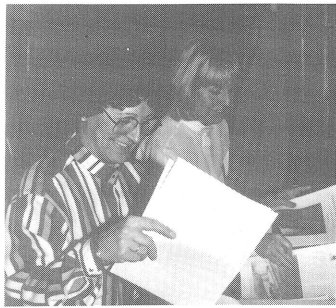

fleißige Hände...



Schriftenverkauf beim Bürgerfest

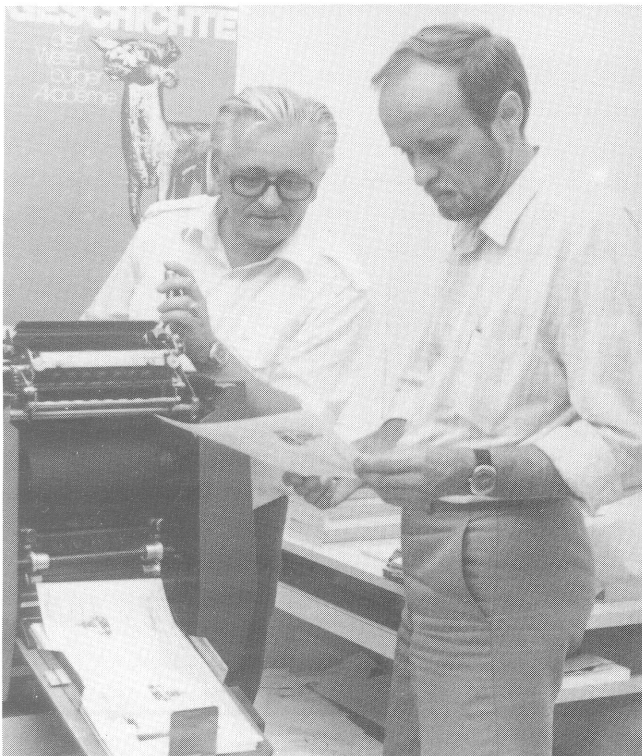

die Druckerei



Das 100. Mitglied



Chronist Herbert Finger

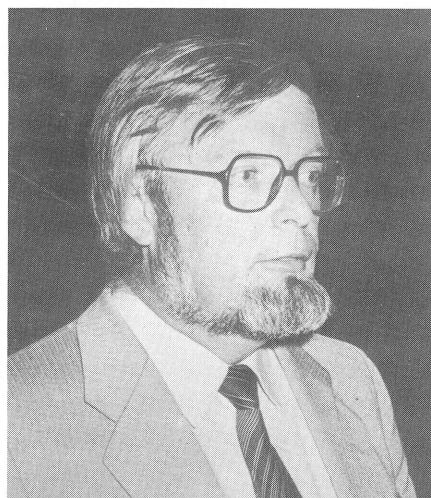

15.3.1980 Dr. Rainer Christlein †



Dr. Ingrid Burger



**60. Geburtstag von
Prof. Dr. Erwin Rutte
12.3.1983**

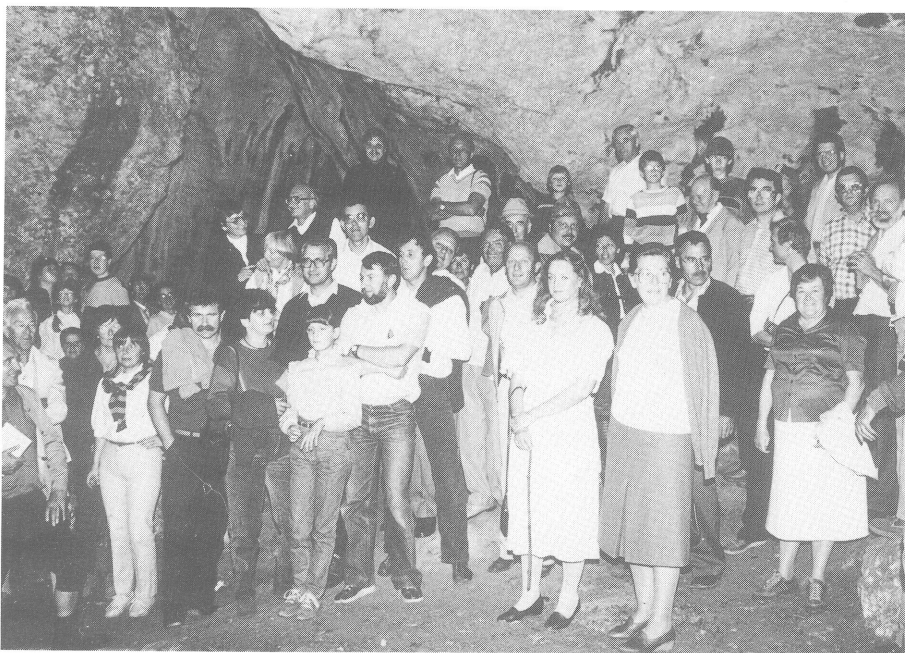
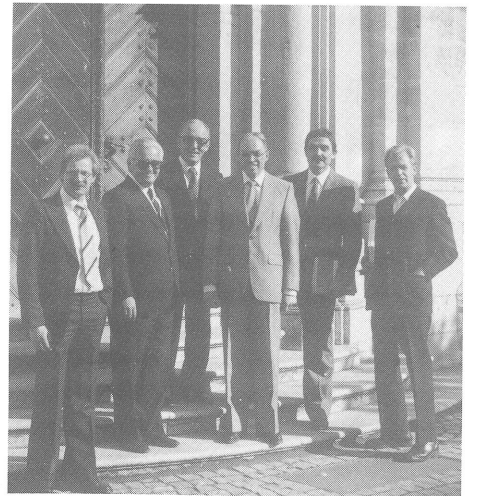

*24.9.1983: Exkursion Klausenhöhle
unter Führung von
Dr. Bernd Rüdiger Goetze*

Römisches Kleinkastell — Besonderheit im Donaubogen

Abt Dr. Thomas Niggel segnete das Anschauungsobjekt auf dem Frauenberg / Fest mit Legionärsbrotzeit

Kelheim. (sm). Die Sonne lachte und sorgte damit für den äußeren Rahmen, als das von der Gruppe „Geschichte“ der Weltenburger Akademie auf dem Frauenberg teilrestaurierte Kleinkastell am Freitag abend der Öffentlichkeit übergeben wurde. Schulamtsdirektor Franz Bauer, der Vorsitzende der Gruppe, nannte diesen 14. September einen Tag der Freude und des Dankes. Mit diesem römischen Kleinkastell sei nicht nur ein weiteres heimatkundliches Lehrmodell für die Erwachsenenbildung entstanden, sondern auch ein Anschauungsobjekt für die Zeit des Niedergangs dieses Weltreichs.

MZ. 18.9.1984



1. Vors. Franz Bauer übergibt das Kastell der Öffentlichkeit



Weihe durch H.H. Abt Dr. Thomas Niggel

Landkreis Kelheim: Eine Nasenlänge voraus

Ausstellung im Kulturschaufenster — Neues Kelheimer Buchverzeichnis / „Gruppe Geschichte“

Kelheim. In der Regel ist es so: wenn man über einen Ort etwas Genaueres wissen will (z. B. aus seiner Geschichte oder Vorgeschichte, oder von seinen Kirchen und ihren Kunstgegenständen), so heißt es allermeist: „darüber gibt es nur ein Heftchen aus dem vorigen Jahrhundert — vielleicht hat es die Bücherei!“

Anders ist es in Kelheim und im Raum Kelheim! Es gibt wenig Landschaften, die durch Schrifttum, auch neueres Schrifttum, so aufgeschlossen sind, wie unsere Landschaft, das Donau- und das Altmühltal. Rupert Schmid zeigt gegenwärtig im Kulturschaufenster eine sehr sehenswerte Schau vorab aus dem neueren Schrifttum unserer Gegend. Da staunt man, was da alles zur Verfügung steht! Sogar das allerjüngste Buch unseres Bereiches ist darunter, „Begegnung im Altmühltal“.

Besonders erfreulich ist es, daß auch die landschaftlichen Herausgaben der „Weltenburger Akademie“ (im Format Din A 4) in diese Zusammenschau genommen wurden. Alles,

was die Weltenburger Akademie erarbeitet und in Vorträgen dargelegt hat, liegt jetzt schriftlich in Einzelausgaben vor. Eine kulturelle Tat, wahrlich! Da finden wir nun, um nur einige zu nennen, die Vorträge „Keltische Viereckschanzen im Landkreis“, „Die ehemaligen Bergwerksanlagen im Paintner Forst“. Diese Schriften der Weltenburger Akademie sind jetzt für jedermann käuflich, (in der Buchhandlung Bauer, Kelheim). In dieser Reihe der Weltenburger Akademie ist, übrigens erstmals, eine sehr erfreuliche, wichtige Broschüre zu sehen: Ein Gesamtverzeichnis über alles Gedruckte aus unserem Landkreis, das man heute noch kaufen kann. Dem, der das zusammenzutragen, alle Anerkennung: Rupert Schmid.

Es kann also jetzt niemand mehr sagen: „Es gibt nichts über diese Landschaft!“, „Die Spezialisten behalten alles für sich!“, „Dieser Landschaft fehlt eben der Geist!“ Das Gegenteil ist der Fall: Alles ist da, alles ist zu haben! — der Landkreis Kelheim ist vielen anderen um eine Nasenlänge voraus! Man muß sich jetzt nur noch die Mühe machen, es zu lesen! — ha

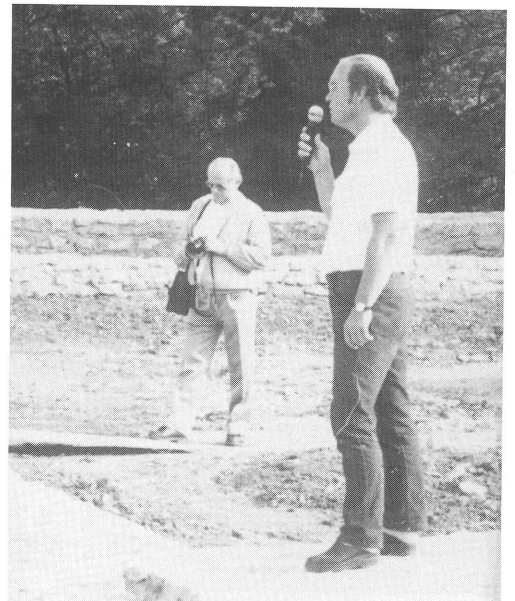

Prof. Dr. K. Spindler bei der Festansprache

Vortragende...



7.04. 1984 Prof. Dr. Erwin Rutte

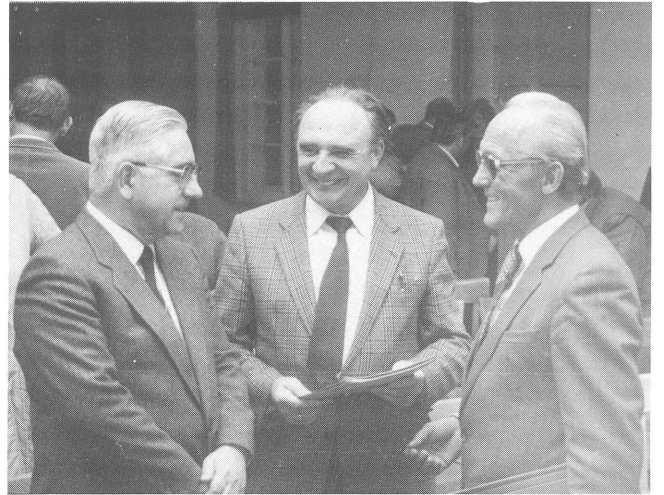

15.11.1985 Dr. Eberhard Dünninger (links), Herbert Finger, Franz Bauer



16.5.1986 ...und ihr interessiertes Auditorium



14.4.1986 Anton Röhrl

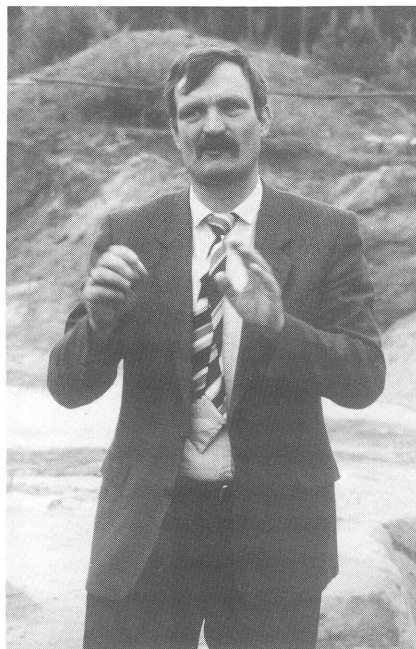

6.6.1986 Dr. Bernd Engelhardt

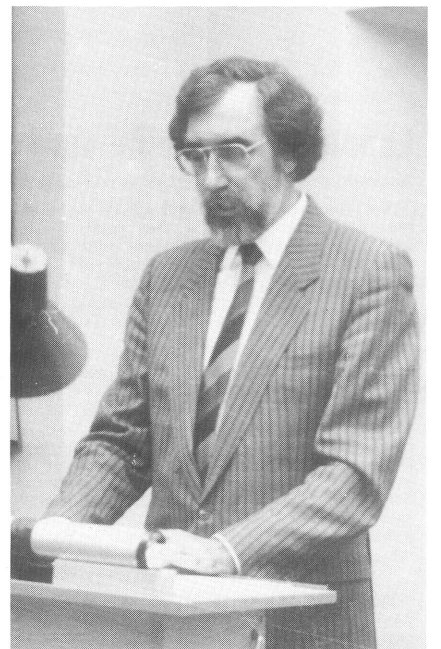

11.11.1988 Prof. Dr. Segl



6.6.1986 Archäologische Exkursion zum Silexbergwerk bei Arnhofen mit Dr. Bernd Engetharat



v.l.n.r.: stehend: Siegfried Rewitzer, Dr. Ingrid Burger, Rosemarie Bauer, Willi Kerschensteiner
sitzend: Dr. Siegfried Rabe, Wolfgang Langer, Anton Bauer, Manfred Kreitzick, Richard Fritz, Franz Bauer, Ottmar Gantz, Herbert Finger,
Prof. Dr. Günter Tamme, Gabriele Weihrauch, Anton Röhr, Reinhard Weihrauch



Beitrag zum Stadtjubiläum von Kelheim



14.9.1984 1. Vors. Franz Bauer dankt Bezirkstagspräsident Sebastian Schenk für gewährte Unterstützung



16.5.1986 Rupert Schmid



Edmund Klingshirn, der bewährte Graphiker



29.4.1988 "Volles Haus" bei Dr. Junkelmann



29.4.1988 Röm. Legionär "ante portas"



TITELSEITEN EINIGER VERÖFFENTLICHUNGEN DER GRUPPE GESCHICHTE

*Heimat und Welt im Leben und Werk
des Johann Andreas Schmeller*



von Eberhard Sinninger

Welterburger Akademie 

 **Das Oppidum Alkimennis**  **LT**

Was ist ein Oppidum?

Die obenstehende geographische und geologische Planansicht der Oppidumsanlagen im Gebiete ...





Abb. 1 Rekonstruktion der keltischen Mauerwerk (Hochschichtbauwerk) mit einem Innenhof bei Alkimennis.

 **Archäologische Untersuchungen
am Rhein-Main-Donaukanal**  1984/85

K. Eisele, M. Moppe

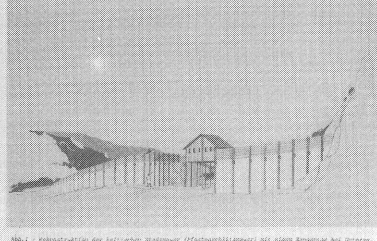
Mit dem Beginn der Arbeiten für eine ...





Abb. 11 Aufgussanlagen am Rhein-Main-Donaukanal 1983/84.

**Natursteine der Befreiungshalle
Kelheim**

von Erwin Rutte

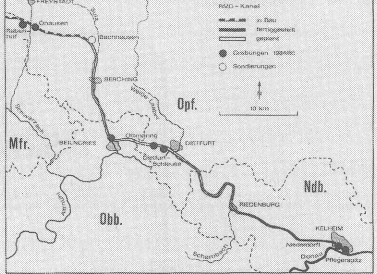
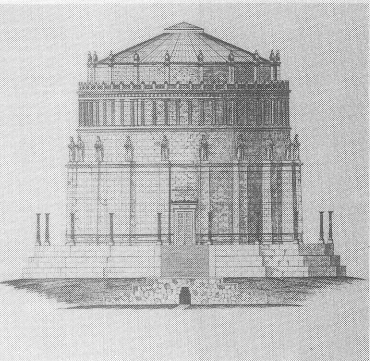

Welterburger Akademie 

**Die Kunst der Altsteinzeit
im unteren Altmühltal**

Veröffentlichung zum Vortrag
am 14. November 1980
von Dr. Christian Züchner
Universität Erlangen

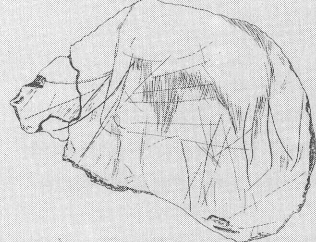

Welterburger Akademie 

**Die vorindustrielle Entwicklung
in Altbayern**

von Karl Bod

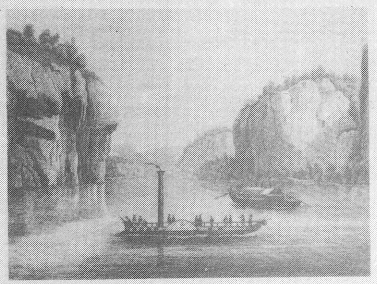



Welterburger Akademie 

Leonhard von Eck (1480–1550)
Herkunft - Karriere - Politik

von Peter Segl



Welterburger Akademie 

 **Die befestigte Höhensiedlung Frauenberg
bei Kelheim-Weltenburg**

Was ist eine Höhensiedlung?

In der vor- und frühgeschichtlichen Forschung ist ...





Abb. 1 Die Befestigungsbauweise im 19. J. sowie danach der Plan der im 19. J. ...

**Die Katholische Kirche als Kulturträger
im Landkreis Kelheim**

von Paul Mai

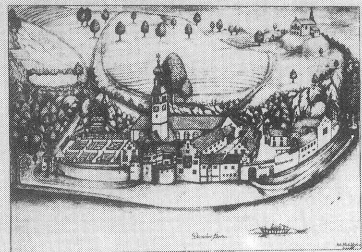

Welterburger Akademie 

Jahresprogramm 1989

der Gruppe Geschichte der Weltenburger Akademie

- 17.03.1989: Prof. Dr. Dieter Albrecht
"Leben im Biedermeier am Beispiel Regens-
burgs"
- 21.04.1989: Prof. Dr. Erwin Rutte
"Heimische Versteinerungen und wo wir sie
finden"
- 03.06.1989: Prof. Dr. Erwin Rutte
geol. Exkursion: Fischerdörfel - Wipfelsfurt -
Weltenburg
- 21.06.1989: Prof. Dr. Horst Fuhrmann
"Einladung ins Mittelalter"
- 14.07.1989: Privatdozent Dr. Peter Schmid
"Regensburg zwischen Bayern und Reich"
- 15.09.1989: Dr. Franz Fuchs
"Ludwig der Kelheimer und Kelheim"
- 10.11.1989: Prof. Dr. Wilhelm Volkert
"Säkularisierung und Reichsdeputations Haupt-
schluß"
- 24.11.1989: Prof. Dr. Peter Segl
"Kelheim im Dreißigjährigen Krieg"
zugleich ein Beitrag zum 400. Geburtstag von
Pfarrer Johann Ferdinand Mayr.

Impressum:

Inhalt:	Franz Bauer
Layout:	Anton Röhrl
Fotos:	Rupert Schmid Ottmar Gantz Mittelbayerische Zeitung
Koordination:	Günter Tamme
Satz+Repro:	Computer-Publishing GmbH, Nürnberg, Karl-Heinz Borst
Druck:	Kelly Druck Abensberg Hausdruckerei der Weltenburger Akademie
Bezugsquellen:	Weltenburger Akademie Pf. 1270, 8423 Abensberg, Buchhandel und Archäologisches Museum der Stadt Kelheim

OHNE ENGAGEMENT LÄUFT NICHTS

Mit Geld richtig umzugehen, es richtig zu verwalten und gewinnbringend anzulegen, ist schon eine besondere Kunst.

Jeder, der geschäftlich oder privat mit der Sparkasse zu tun hat, weiß, daß wir uns darauf sehr gut verstehen. Der weiß aber auch, daß wir uns neben den Geldangelegenheiten in vielen Bereichen engagieren, die mit unserem eigentlichen

Geschäft anscheinend nichts zu tun haben.

Vor allem auf dem kulturellen Sektor haben sich in den vergangenen Jahren unsere Aktivitäten enorm gesteigert. Kaum ein Bereich, in dem die Sparkasse nicht in irgendeiner Weise aktiv ist.

Vielleicht denken Sie daran, wenn Sie das nächste Mal den Veranstaltungskalender studieren.

Hand in Hand mit dem Bürger – Sparkasse



Abensberg – Kelheim – Mainburg – Riedenburg