

*Paolo Buran (coordinatore), Stefano Aimone,
Fiorenzo Ferlaino, Maria Cristina Migliore*

LE MISURE DELLA MARGINALITÀ

**I fattori del disagio territoriale
delle aree montane piemontesi**

W.P. 121/1998

*Paolo Buran (coordinatore), Stefano Aimone,
Fiorenzo Ferlaino, Maria Cristina Migliore*

LE MISURE DELLA MARGINALITÀ

**I fattori del disagio territoriale
delle aree montane piemontesi**

W.P. 121/1998

Working paper n. 121, dicembre 1998



ISTITUTO RICERCHE ECONOMICO-SOCIALI DEL PIEMONTE

L'IRES PIEMONTE è un istituto di ricerca che svolge la sua attività d'indagine in campo socio-economico e territoriale, fornendo un supporto all'azione di programmazione della Regione Piemonte e delle altre istituzioni ed enti locali piemontesi. Costituito nel 1958 su iniziativa della Provincia e del Comune di Torino con la partecipazione di altri enti pubblici e privati, l'IRES ha visto successivamente l'adesione di tutte le Province piemontesi; dal 1991 l'Istituto è un ente strumentale della Regione Piemonte. Giuridicamente l'IRES è configurato come ente pubblico regionale dotato di autonomia funzionale disciplinato dalla legge regionale n. 43 del 3 settembre 1991.

Costituiscono oggetto dell'attività dell'Istituto:

- la relazione annuale sull'andamento socio-economico e territoriale della regione;*
- l'osservazione, la documentazione e l'analisi delle principali grandezze socio-economiche e territoriali del Piemonte;*
- rassegne congiunturali sull'economia regionale;*
- ricerche e analisi per il piano regionale di sviluppo;*
- ricerche di settore per conto della Regione e di altri enti.*

© 1998 IRES – Istituto di Ricerche Economico-Sociali del Piemonte
via Bogino 21
10123 Torino
Tel. 011/88051, fax 011/8123723

Si autorizza la riproduzione, la diffusione e l'utilizzazione del contenuto del volume con la citazione della fonte.

Indice

LE MISURE DELLA MARGINALITÀ I fattori del disagio territoriale delle aree montane piemontesi

Premessa	7
0. Il problema	8
1. Lo schema logico	9
2. Passo iniziale: esplorazione del fenomeno	10
3. Una prima lettura	12
4. La procedura di valutazione sintetica	14
5. Fattore uno: le risorse umane	16
6. Fattore due: il reddito	18
7. Fattore tre: i servizi locali	20
8. Fattore quattro: il turismo	22
9. La mappa della marginalità	24
10. Allargando l'orizzonte	26
Appendici	29
Appendice I	30
Appendice II	32
Appendice III	54
Riferimenti bibliografici	58

LE MISURE DELLA MARGINALITÀ

I fattori del disagio territoriale delle aree montane piemontesi

P. Buran (coordinatore), S. Aimone, F. Ferlaino, M. C. Migliore

È possibile individuare indicatori oggettivi e aggiornabili della condizione di marginalità, o svantaggio relativo, dei comuni alpini?

Con questo studio si è inteso fornire la mappatura del disagio territoriale delle aree montane attraverso un'esemplificazione del tutto preliminare. Viene offerto inoltre uno strumento flessibile a disposizione dei decisori pubblici, secondo una metodologia di classificazione del territorio estensibile anche ad altri ambiti e ad altri obiettivi

PAOLO BURAN, STEFANO AIMONE, FIORENZO FERLAINO, MARIA CRISTINA MIGLIORE sono ricercatori presso l'Istituto di Ricerche Economico-Sociali del Piemonte (IRES).



Premessa

Il presente working paper descrive un'applicazione statistica e cartografica dedicata al tema della marginalità montana. Il lavoro nasce da una richiesta dell'Assessorato Regionale alla Montagna, ed è finalizzato all'individuazione di indicatori oggettivi e aggiornabili di anno in anno della condizione di svantaggio relativo da cui sono affetti i comuni alpini. Va però subito specificato che la proposta di classificazione qui presentata rappresenta un'esemplificazione del tutto preliminare, e che nella sua fase applicativa potrà conoscere verosimilmente modificazioni rilevanti, ad esempio con l'inclusione di un parametro altimetrico qui non preso in considerazione perché non sufficientemente significativo in termini strettamente analitici.

L'interesse di questa pubblicazione è duplice. In primo luogo riteniamo possa suscitare qualche attenzione la mappatura del disagio territoriale delle aree montane che ne emerge, con la considerazione delle sue diverse componenti socio-economiche. L'approccio di analisi si pone sulla linea di un approfondimento continuo del fenomeno della marginalità che l'Ires sviluppa da anni: basti ricordare gli studi condotti da Sergio Merlo sul territorio rurale e la sintesi da lui curata per la Relazione sulla situazione economica, sociale e territoriale del Piemonte 1991 (cap. XIII), a cui anche il presente lavoro si riallaccia.

Il secondo motivo di interesse ha un carattere più generale, e attiene allo sforzo compiuto dalle politiche pubbliche di dotarsi di strumenti suscettibili di calibrazione, che possono quindi adeguare gli interventi previsti al mutamento del contesto operativo. Da questo punto di

vista, la metodologia di classificazione del territorio proposta potrebbe forse suggerire nuovi ambiti e obiettivi applicativi, non necessariamente limitati al tema qui esaminato.

Un'ultima avvertenza riguarda il territorio preso in esame, che corrisponde a una delimitazione delle aree montane proposta da una legge regionale non ancora del tutto a regime. Si è preferito svolgere questa applicazione statistica su tale ambito territoriale, in quanto perfeziona significativamente la delimitazione del territorio montano rispetto alla definizione precedentemente adottata, che includeva centri urbani di notevole dimensione interessati solo in minima parte (in genere, attraverso ristrette "isole amministrative") dalle problematiche della montagna: ciò avrebbe introdotto notevoli distorsioni nell'elaborazione statistica condotta in questo lavoro. Anche quest'ultima osservazione conferma il carattere del tutto preliminare della classificazione prodotta.

0. Il problema

Nelle pagine che seguono viene presentata una sperimentazione statistica che trova la sua ragione in un ben preciso problema amministrativo: la questione al centro dell'esercizio analitico è quella della marginalità del territorio montano, un tema già da tempo preso in considerazione nelle ricerche dell'IREG, e sul quale è appuntata l'attenzione costante del governo regionale.

Proprio in quest'ultimo ambito, le normative relative agli interventi regionali contro il decadimento del territorio montano (l. r. del 12/06/1992, n. 28 e l. r. del 11/04/1995, n. 4) definiscono la scelta di differenziare le iniziative per fasce di marginalità dei centri montani, così da concentrare il sostegno pubblico sulle aree soggette ad un maggior rischio socioeconomico.

L'attuazione di tale dispositivo di intervento ha determinato nell'Assessorato regionale competente l'esigenza di individuare una procedura statistica aggiornabile di anno in anno, capace di cogliere le dimensioni essenziali del fenomeno, e caratterizzata da semplicità e trasparenza, così da rilevare in tempo reale l'evolversi della situazione e generare in modo automatico una classificazione del territorio montano. La finalità del lavoro induce a ricercare una metodologia che, almeno nel suo modulo conclusivo, non includa procedure statistiche di analisi multivariata, in quanto non verificabili in modo puntuale da parte delle comunità locali destinatarie dell'intervento. Si è quindi puntato a enucleare un insieme ristretto di indicatori semplici che, combinati in modo controllabile, offrano una misura complessiva del rischio di emarginazione territoriale.

Va chiarito che la proposta di elaborazione statistica qui descritta ha un *carattere del tutto preliminare* rispetto al problema amministrativo in oggetto,

essendo orientata a individuare indicatori di marginalità di stretta rilevanza socioeconomica. Essa può però essere facilmente integrata con l'inclusione di altri parametri – quali ad esempio la fascia altimetrica dei comuni – che, sebbene non siano parsi statisticamente significativi nell'analisi condotta, possono trovare precise giustificazioni nei principi che informano le politiche regionali e nella stessa legislazione concernente la montagna.

1. Lo schema logico

Sotto il profilo delle dinamiche di sviluppo territoriale, la marginalità socioeconomica può essere definita come un depotenziamento strutturale della capacità di reazione del sistema locale

prodotta dal processo di spopolamento attraverso un incrocio di effetti recessivi (feedback negativi): il *calo demografico* indebolisce la struttura della popolazione, il potenziale di consumo e di produzione del *reddito*, il sistema dei *servizi locali*, e ciò finisce per generare ulteriori spinte allo spopolamento, producendo una spirale perversa e un ostacolo strutturale agli sforzi di rivitalizzazione dell'area.

Questo fenomeno presenta caratteristiche diversificate secondo i contesti in cui si esplica. Nel territorio montano esso può venire efficacemente contrastato attraverso l'*attività turistica*, che nelle aree suscettibili di valorizzazione rappresenta un antidoto capace di agire su tutti i versanti della spirale negativa sopra delineata.

LA SPIRALE DELLA MARGINALITÀ: LO SCHEMA LOGICO

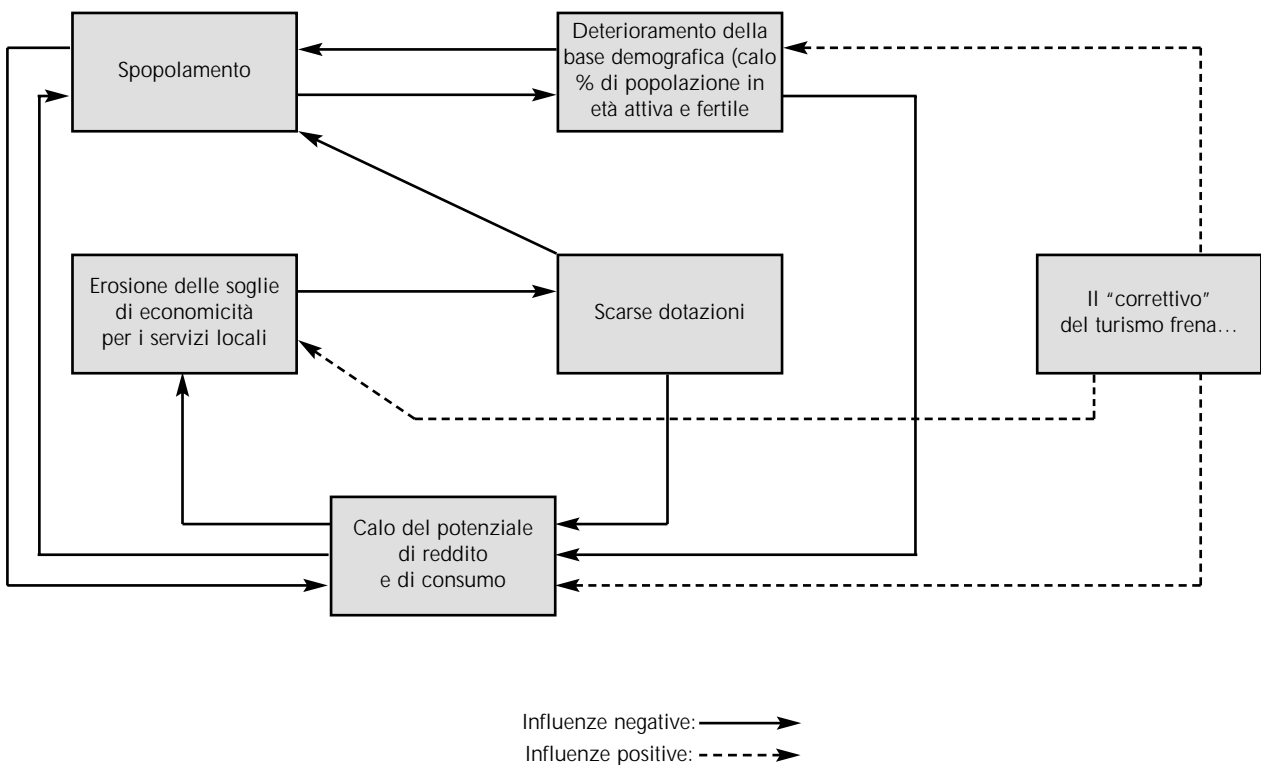

2. Passo iniziale: esplorazione del fenomeno

Volendo individuare le aree del territorio montano regionale sottoposte all'handicap della marginalità (o esposte a un tale rischio), il problema che si pone è quello di selezionare un numero ristretto di indicatori aggiornabili, capaci di fornire una misura dei quattro fattori menzionati:

- il deterioramento demografico;
- il ridotto potenziale di reddito e consumo locale;
- l'erosione delle dotazioni di servizi locali di uso quotidiano;
- il mancato decollo della vocazione turistica.

L'analisi è stata svolta in prima battuta su una quarantina di variabili, una parte delle quali non aggiornabili (perché di fonte censuaria o frutto di elaborazioni non ripetibili). L'inclusione di tali indicatori "di controllo" è servita a calibrare il set di indicatori finali successivamente selezionati. Le correlazioni tra le variabili consentono infatti di ipotizzare che una dimensione analitica non aggiornabile (come la stima del reddito disponibile o il grado di istruzione) sia in parte "caricata" da altri indicatori disponibili di anno in anno (come la struttura per età della popolazione o l'imponibile Irpef).

Si è quindi proceduto a selezionare un insieme ristretto di indicatori aggiornabili (in numero di dodici), estratti in base a due criteri:

- copertura delle dimensioni analitiche essenziali;
- "convergenza" con altri indicatori di dinamismo o marginalità (espressa dai coefficienti di correlazione). Tale convergenza può essere interpretata come l'effetto della spirale negativa citata precedentemente.

INDICATORI PRESI IN CONSIDERAZIONE IN PRIMA LETTURA

	Indicatori	Anno	Fonte
Demografia	Densità demografica - ab./kmq	1995	Ancitel
	% popolazione residente 0-5 anni	1995	BDDE Regione Piemonte
	% popolazione residente 0-14 anni	1995	BDDE Regione Piemonte
	% popolazione residente 15-64 anni	1995	BDDE Regione Piemonte
	% popolazione residente 65-... anni	1995	BDDE Regione Piemonte
	Variazione % popolazione 1981-'95	1995	ISTAT
	Variazione % popolazione 1990-'95	1995	ISTAT
Livello di benessere	Reddito pro capite del comune	1993	Unioncamere Piemonte
	Ricchezza immobil./abitanti	1993	Ancitel
	Imponibile Irpef/ abitanti	1991	Ancitel
	Partite IVA/abitanti	1995	Ancitel
	ICI/abitanti	1995	Ancitel
	ICI/(abitazioni+UL)	1991	Ancitel
	% imprenditori, dirigenti, liberi professionisti	1991	Ancitel
	% laureati	1991	Ancitel
	% laureati + diplomati	1991	Ancitel
	% analfabeti	1991	Ancitel
	% popolazione attiva	1991	Ancitel
	% occupati/popolazione residente	1991	Ancitel
	% in cerca di occupazione/popolazione attiva	1993	Ancitel
	Autovetture/abitanti	1994	Ancitel
	% abbonamenti telefonici uso privato/famiglie	1994	Ancitel
	Consumi elettrici/utenze residenz.	1994	Ancitel
	Consumi elettrici usi produttivi/abitanti	1994	Ancitel
Dotazione di servizi	Sportelli bancari/abitanti	1994	Ancitel
	Servizi pers./abitanti	1994	Ancitel
	Farmacie/abitanti	1993	Ancitel
	Scuole materne (presenza-assenza)	1993	Ancitel
	Scuole elementari (presenza-assenza)	1995	Ancitel
	Scuole medie (presenza-assenza)	1991	Ancitel
	% stanze abitative non occupate	1991	Ancitel
	Supermercati alimentari (presenza-assenza)	1994	Ancitel
	Autorizzazioni commerciali/abitanti	1993	Ancitel
Orientamento turistico	Pernottamenti esercizi alberghieri/abitanti	1993	Ancitel
	Pernottamenti esercizi complementari/abitanti	1994	Ancitel
	Consumi elettrici non residenti/abitanti	1994	Ancitel
	Ristoranti/abitanti	1994	Ancitel
	Bar/abitanti	1991	Ancitel
	Abitazioni vacanze/abitanti	1991	Ancitel

INDICATORI SELEZIONATI

Indicatori	Aspetti del problema a cui gli indicatori si riferiscono
Densità (abitanti/kmq)	Spopolamento
Var. % popolazione 1981-'95	Spopolamento
% popolazione di età > 64 anni	Malessere demografico
Imponibile Irpef / abitanti	Reddito
Imponibile Ici / unità immobiliari	Patrimonio
Abbonamenti telefonici / famiglie	Consumo locale
Consumi elettrici / utenze resid.	Consumo locale
Servizi personali / abitanti	Servizi locali a frequente ricorso
Presenza scuola dell'obbligo	Servizi locali per nuove famiglie
Presenze es. alberghieri / abitanti	Turismo
Numero ristoranti / abitanti	Turismo
Consumi elettrici non resid. / abitanti	Turismo di seconde case

3. Una prima lettura

In genere gli indicatori prescelti evidenziano un sensibile svantaggio complessivo del territorio montano rispetto al resto della regione: ad esempio la quota di popolazione ultrasessantacinquenne nel territorio montano si colloca sul 21,4% del totale, contro il 18,7% del resto del Piemonte, e l'imponibile Irpef per abitante non raggiunge gli 11 milioni (12,7 milioni nel territorio non montano).

Altri indicatori non registrano uno svantaggio complessivo della montagna rispetto al resto del territorio regionale, ma permettono di discriminare rispetto a situazioni di difficoltà interne al territorio montano stesso. Ad esempio, la dinamica demografica dell'ultimo quindicennio non fa registrare una performance peggiore nel territorio montano, perché in tale ambito il processo di spopolamento si era già prodotto nel trentennio precedente; tuttavia nella situazione attuale il protrarsi del calo demografico in alcune parti del territorio alpino segnala significativi rischi di erosione del presidio antropico, facendo mancare quell'azione di manutenzione del sistema ambientale che deriva dalla presenza e dall'azione della popolazione residente. Nel territorio di pianura la riduzione di popolazione raramente si associa a elementi critici di tale natura.

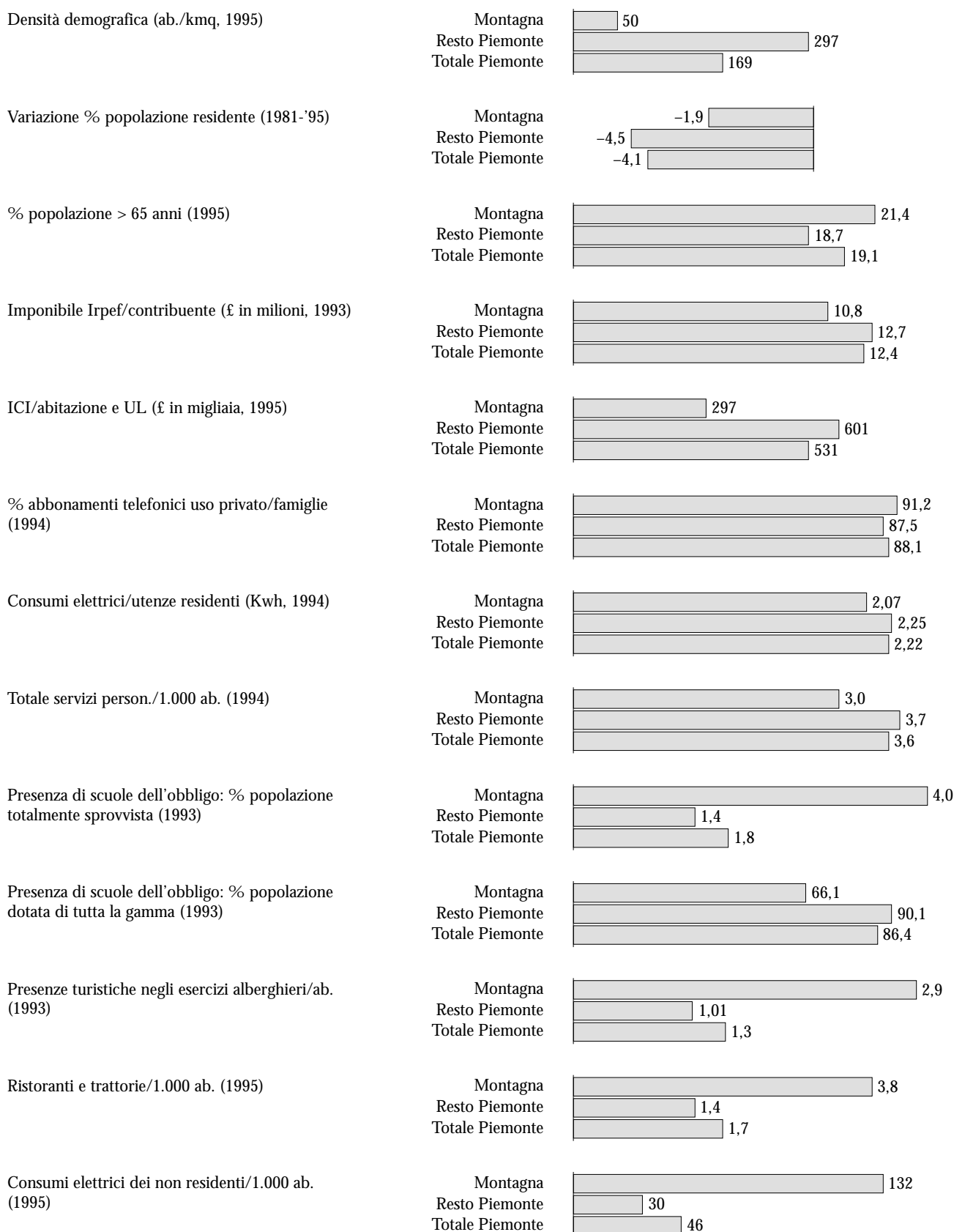
**INDICATORI DI MARGINALITÀ MONTANA:
CONFRONTO TRA IL TERRITORIO MONTANO E IL RESTO DEL TERRITORIO REGIONALE**

4. La procedura di valutazione sintetica globale (§§ 5-8).

Per giungere a una misura sintetica del fenomeno della marginalità i dodici indicatori selezionati sono stati sottoposti a una semplice trasformazione: sono stati standardizzati, cioè riportati a un comune campo di variazione. Ciò significa che a ciascun valore dell'indicatore è stato sottratto il valore medio, e lo scostamento ottenuto è stato diviso per lo scostamento medio (la "deviazione standard"). Di questi indicatori "uniformati" si è quindi calcolata per ciascun comune la media aritmetica, giungendo a un indicatore sintetico di marginalità/dinamismo. Esso oscilla intorno allo zero, che corrisponde al comune medio, e consente di individuare i comuni "marginali", a cui corrispondono a valori inferiori a $-0,5$, e i comuni "dinamici", che presentano valori superiori a $+0,5$.

È anche possibile calcolare medie parziali, considerando via via i soli indicatori demografici, o quelli riferiti a reddito e consumo, e così tutti gli altri. Ciò consente di comprendere il giudizio finale di marginalità in base al peso delle diverse componenti del fenomeno: situazione demografica compromessa, basso tenore di reddito e consumo, scarsi servizi, inadeguata valorizzazione turistica. Prima di presentare la geografia complessiva della marginalità montana in Piemonte (§ 9) può essere interessante considerare appunto la distribuzione di queste singole componenti sulla base del territorio re-

ESEMPIO DI STANDARDIZZAZIONE DEGLI INDICATORI

	Reddito per abitante		Popolazione in età > 64 anni	
	(£ in milioni)	valori standardizzati	%	valori standardizzati
Comune 1	23,0	-0,9	15,0	0,4
Comune 2	28,0	1,4	13,0	-1,4
Comune 3	26,0	0,5	16,0	1,2
Comune 4	25,0	0,0	14,0	-0,5
Comune 5	23,0	-0,9	15,0	0,4
Media	25,0	0,0	14,6	0,0
Scostamento medio	2,1	1,0	1,1	1,0

Esempio di calcolo per il Comune 1

Reddito per abitante

Popolazione in età > 64 anni

$$\text{Valore standardizzato} = \frac{23,0 - 25,0}{2,1} = -0,9$$

$$\text{Valore standardizzato} = \frac{15,0 - 14,6}{1,1} = 0,4$$

Il valore standardizzato consente di riportare i valori dei diversi indicatori a un campo di variazione uniformato:

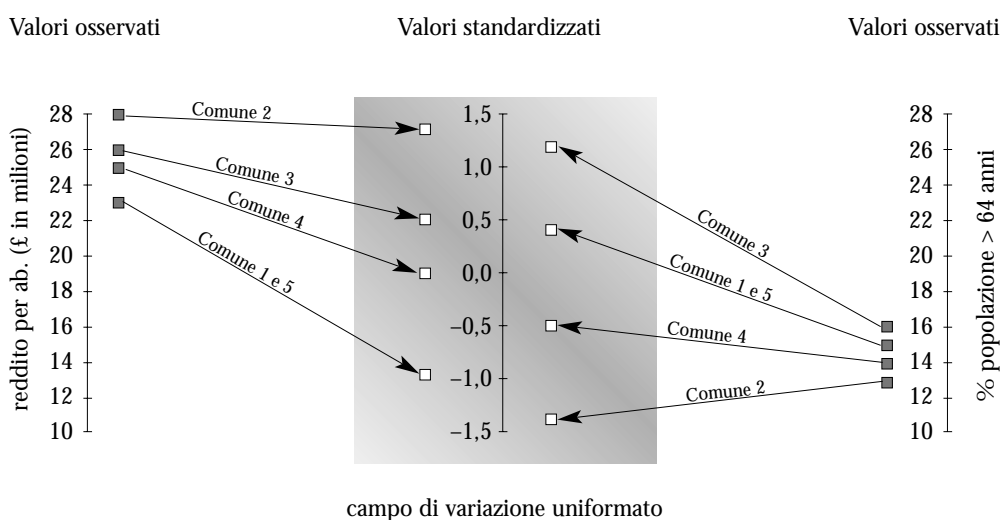

5. Fattore uno: le risorse umane

I comuni più dinamici per composizione ed evoluzione della popolazione coincidono in genere con le aree di sbocco delle valli, in particolare dove queste intersecano le corone dei maggiori centri urbani: Torino, Cuneo, Pinerolo, Verbania, Domodossola. Nelle zone alpine si individuano situazioni di dinamismo demografico in connessione con casi di forte caratterizzazione turistica (alta Valle di Susa).

Le aree di più grave malessere demografico sono quelle che presentano maggiori problemi di accessibilità, come la parte alta di molte valli cuneesi (Maira, Varaita, Tanaro, sorgenti del Po) e torinesi (Soana, Viù). Anche l'Appennino alessandrino presenta aree a tendenza demografica negativa, in parte riconducibile alla generale debolezza demografica che contrassegna l'intera provincia. Nelle province nordorientali le situazioni di malessere demografico appaiono meno numerose e più circoscritte.

La classificazione della struttura demografica dei comuni evidenziata nella carta deriva dal punteggio ottenuto attraverso la media dei tre indicatori utilizzati (densità demografica, variazione percentuale della popolazione residente, percentuale della popolazione con più di 65 anni), con la seguente corrispondenza: fino a -0,75: fortemente deteriorata; tra -0,75 e -0,60: deteriorata; tra -0,60 e -0,50: debole; tra -0,50 e 0,50: media; tra 0,50 e 0,60: abbastanza robusta; tra 0,60 e 0,75: robusta; oltre 0,75: notevolmente robusta.

Struttura demografica

-  Fortemente deteriorata
-  Deteriorata
-  Debole
-  Media
-  Abbastanza robusta
-  Robusta
-  Notevolmente robusta

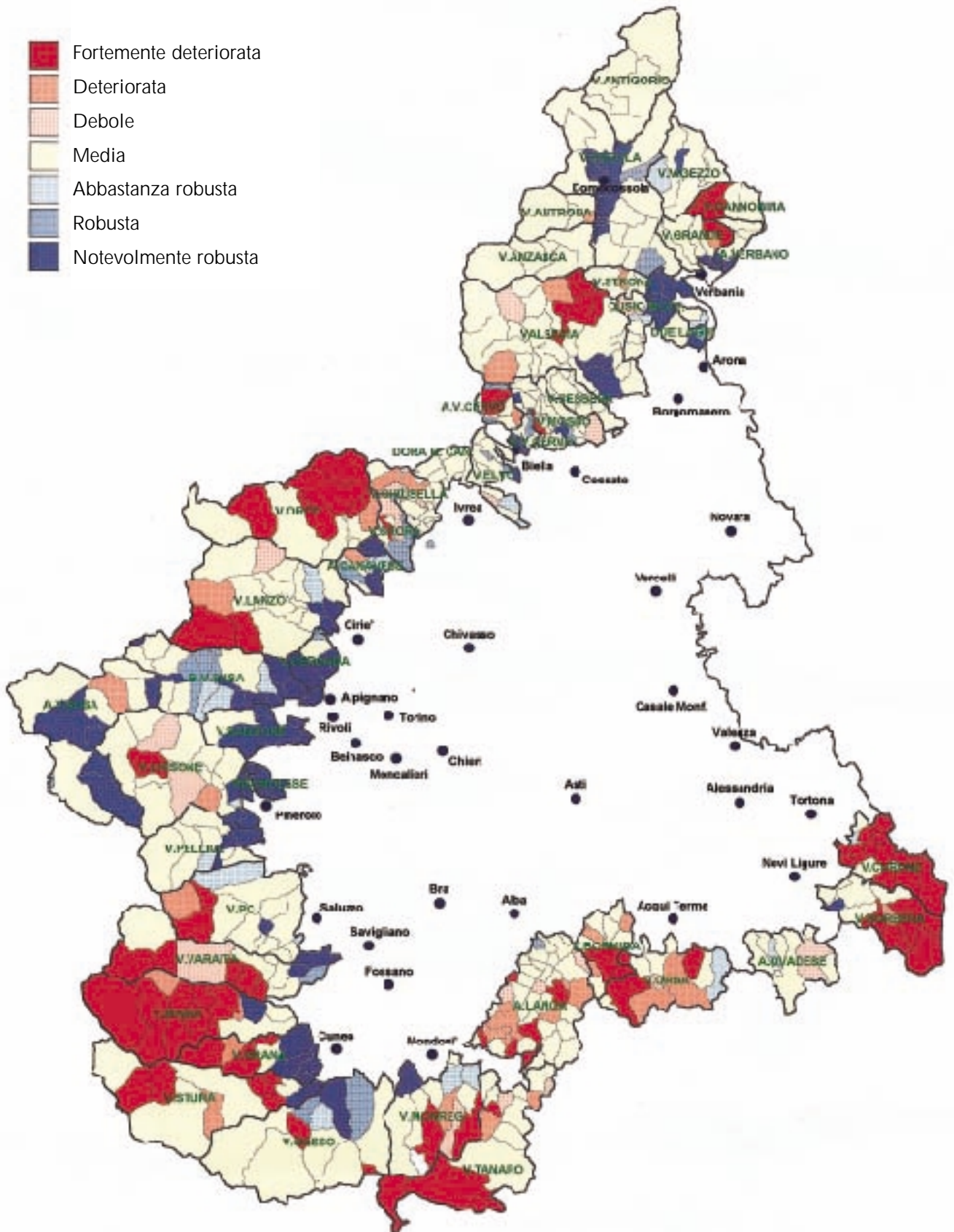

6. Fattore due: il reddito

La mappa del reddito presenta una maggiore agglomerazione delle situazioni territoriali, addensando in aree differenti la prosperità e lo svantaggio relativo. Il comprensorio turistico dell'alta Valle di Susa, quello tessile del Biellese-Valsesia, il settore ovest della corona torinese, il Verbano concentrano la maggior parte dei comuni a più elevato tenore di reddito e consumo; ad essi si aggiungono alcuni centri a spiccata vocazione turistica, come Limone Piemonte, Alagna Sesia e Macugnaga.

Le aree di sofferenza appaiono ugualmente concentrate: esse coprono interamente le vallate occidentali della provincia di Cuneo, l'alta Langa, la valle Borbera, e circoscrivono nel nord della regione alcuni punti di difficoltà (alto Canavese, Cannobina).

La sovrapposizione di questa distribuzione territoriale alla mappa del malessere demografico è significativa, anche se non totale.

La classificazione delle condizioni di reddito dei comuni evidenziata nella carta deriva dal punteggio ottenuto attraverso la media dei quattro indicatori utilizzati (imponibile Irpef per contribuente, ICI [abitazione + UL], percentuale abbonamenti telefonici uso privato rispetto alle famiglie residenti, consumi elettrici/utenze residenti), con la seguente corrispondenza: fino a -0,75: molto svantaggiata; tra -0,75 e -0,60: svantaggiata; tra -0,60 e -0,50: modestamente svantaggiata; tra -0,50 e 0,50: media; tra 0,50 e 0,60: abbastanza favorevole; tra 0,60 e 0,75: favorevole; oltre 0,75: nettamente favorevole.

Condizione di reddito

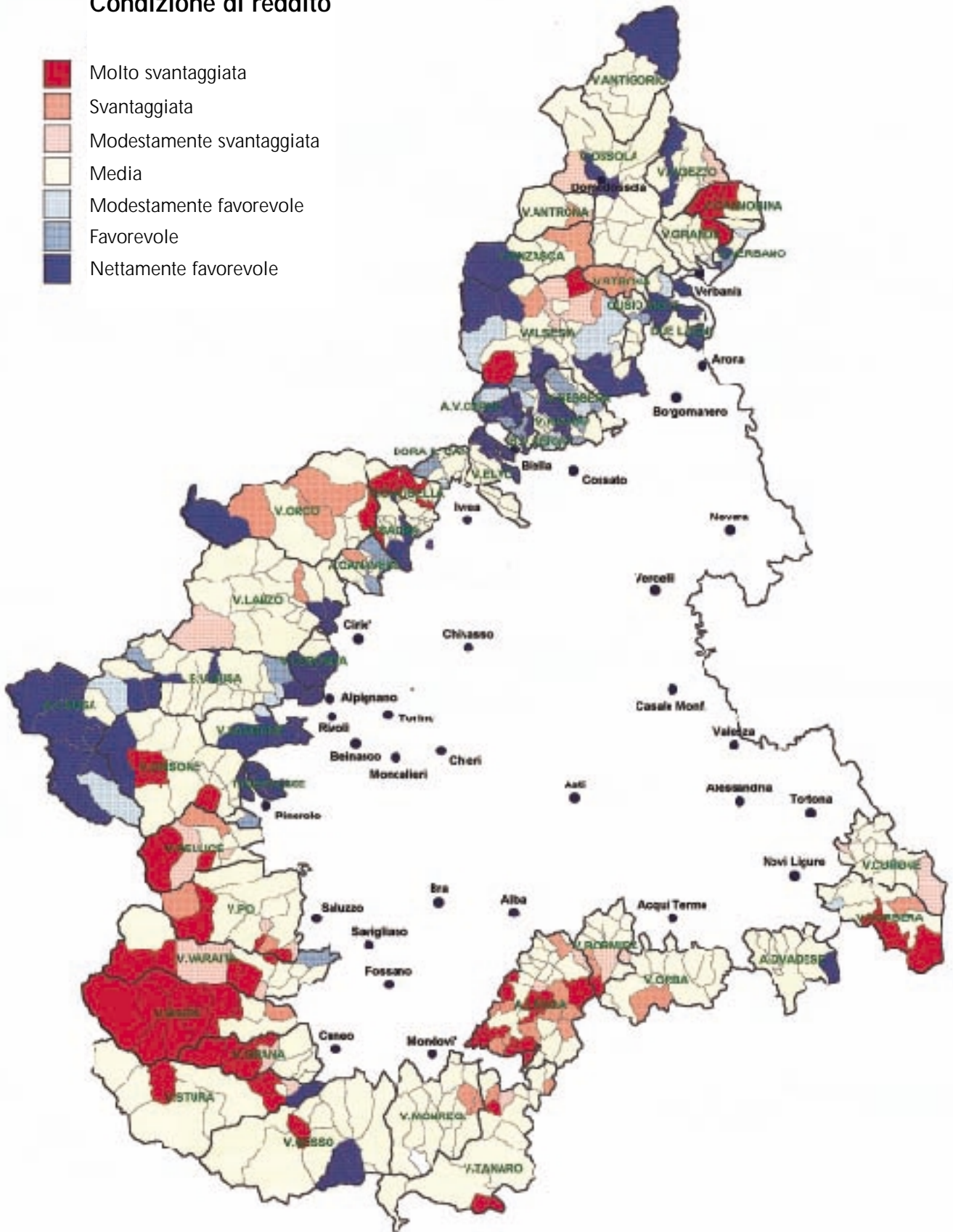

7. Fattore tre: i servizi locali

Più difficile appare la lettura della mappa delle dotazioni di servizi. Ovviamente essa si lega alla dimensione dei centri e alla densità demografica del territorio, sulle quali esercitano qualche influenza le caratteristiche altimetriche e l'accessibilità. Tutta la fascia a ridosso della pianura appare più favorita rispetto alla fascia a monte; all'interno di quest'ultima si stagliano le zone turistiche, dall'alta Valle di Susa all'area di Limone Piemonte. Anche la vicinanza ai maggiori collegamenti stradali o ferroviari sembra incidere positivamente sulle dotazioni di servizi.

In ogni caso, alcune delle zone meno favorite sotto il profilo demografico e reddituale appaiono penalizzate anche sotto il versante delle dotazioni: valga per tutte l'esempio della Valle Maira.

La classificazione della dotazione di servizi dei comuni evidenziata nella carta deriva dal punteggio ottenuto attraverso la media dei tre indicatori utilizzati (totale servizi personali per abitanti, percentuale di popolazione totalmente sprovvista rispetto alla presenza di scuole dell'obbligo, percentuale di popolazione dotata di tutta la gamma rispetto alla presenza di scuole dell'obbligo), con la seguente corrispondenza: fino a -0,75: molto svantaggiata; tra -0,75 e -0,40: svantaggiata; tra -0,40 e 0,50: media; tra 0,50 e 0,75: abbastanza favorevole; tra 0,75 e 1,25: favorevole; oltre 1,25: nettamente favorevole.

Dotazione di servizi

-  Molto svantaggiata
-  Svantaggiata
-  Media
-  Abbastanza favorevole
-  Favorevole
-  Nettamente favorevole

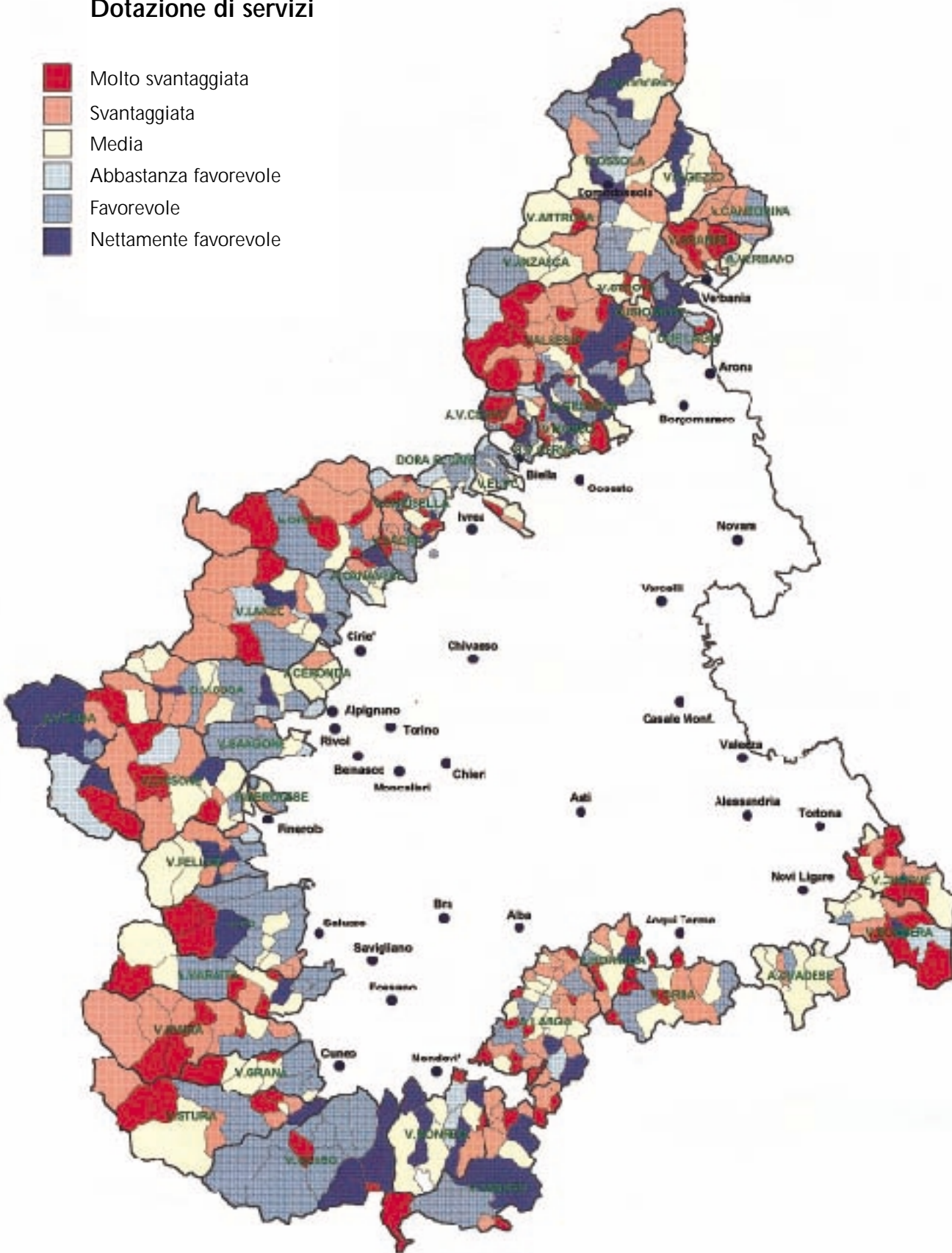







8. Fattore quattro: il turismo

La presenza di una specializzazione turistica appare territorialmente assai concentrata su un numero ristretto di comuni di alta quota. I comuni turistici più noti (Sestriere, Bardonecchia, Limone Piemonte, Macugnaga) presentano un punteggio altissimo, segno di una specializzazione incomparabile al resto del territorio montano. I comuni con specializzazione turistica elevata ma non di primo grado risultano concentrati in alcuni comprensori: la zona di Vicoforte e Argentera in provincia di Cuneo, la parte alta delle valli di Lanzo in provincia di Torino, l'area del monte Rosa.

Dall'altra parte, i comuni di bassa quota presentano dotazioni turistiche (alberghi, ristoranti, seconde case) estremamente ridotte.

La classificazione della vocazione turistica dei comuni evidenziata nella carta deriva dal punteggio ottenuto attraverso la media dei tre indicatori utilizzati (presenze turistiche negli esercizi alberghieri/abitanti, ristoranti e trattorie/abitanti, consumi elettrici dei non residenti/abitanti), con la seguente corrispondenza: fino a -0,40: pressoché inesistente; tra -0,40 e 0,40: debole; tra 0,40 e 0,50: modestamente significativa; tra 0,50 e 0,75: apprezzabile; tra 0,75 e 1,50: pronunciata; oltre 1,50: molto pronunciata.

Vocazione turistica

-  Pressoché inesistente
-  Debole
-  Modestamente significativa
-  Apprezzabile
-  Pronunciata
-  Molto pronunciata

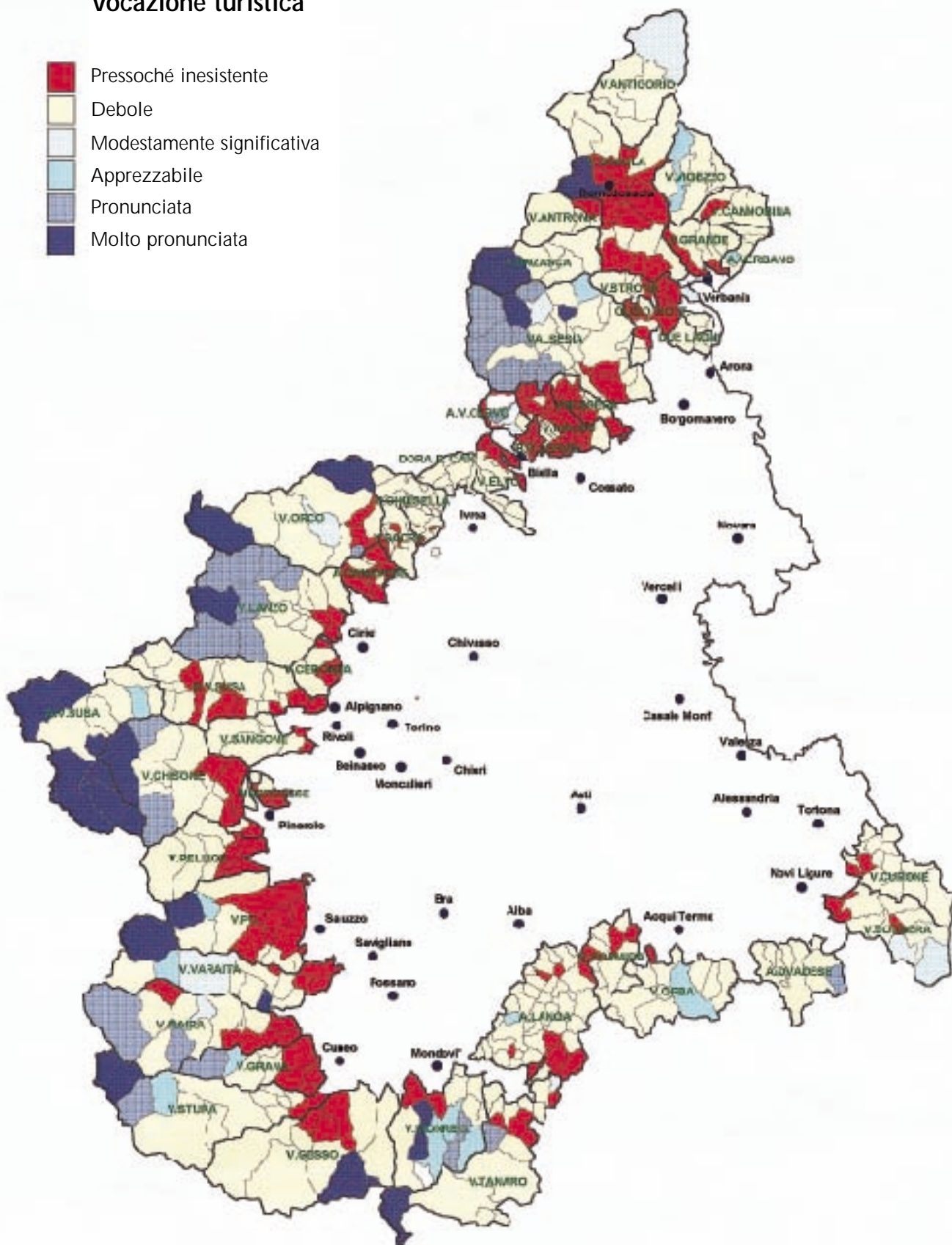

9. La mappa della marginalità

La considerazione simultanea dei dodici indicatori selezionati (ottenuta anche in questo caso attraverso la media aritmetica degli stessi indicatori, preventivamente standardizzati) conduce ad un certo ricompattamento territoriale delle situazioni di disagio o di dinamismo montano. Il risultato sembra coerente con le assunzioni iniziali, che identificavano la marginalità come l'effetto congiunto e autoalimentato di elementi di depotenziamento economico e demografico, di decadimento delle risorse territoriali, di assenza di stimoli provenienti dal turismo.

Ad eccezione di qualche caso puntuale di sofferenza, le difficoltà che interessano il territorio montano piemontese si addensano in alcune vallate caratterizzate da noti problemi di accessibilità ed eccentricità geografica: le valli orientali del cuneese (soprattutto la Valle Maira), l'alta Langa e la Valle Borghida, l'estremità sudoccidentale dell'Appennino alessandrino (Valle Borbera), l'area adiacente al Gran Paradiso, la Valle Cannobina (a nord di Verbania). Le aree più favorite risultano invece costituite dalla Valle di Susa, dalla estrema corona metropolitana torinese (tra Pinerolo e Ciriè), da parecchi comuni territoriali delle prealpi biellesi e valesiane, dai maggiori centri di turismo montano (da Limone Piemonte a Macugnaga).

La classificazione sintetica dei comuni evidenziata nella carta deriva dal punteggio ottenuto attraverso la media dei valori dei dodici indicatori utilizzati (cfr. paragrafi precedenti), con la seguente corrispondenza: fino a -0,75: forte marginalità; tra -0,75 e -0,60: media marginalità; tra -0,60 e -0,50: leggera marginalità; tra -0,50 e 0,50: situazione intermedia; tra 0,50 e 0,60: leggera dinamicità; tra 0,60 e 0,75: media dinamicità; oltre 0,75: forte dinamicità.

Marginalità socioeconomica

- Forte marginalità
- Media marginalità
- Leggera marginalità
- Situazione intermedia
- Leggera dinamicità
- Media dinamicità
- Forte dinamicità

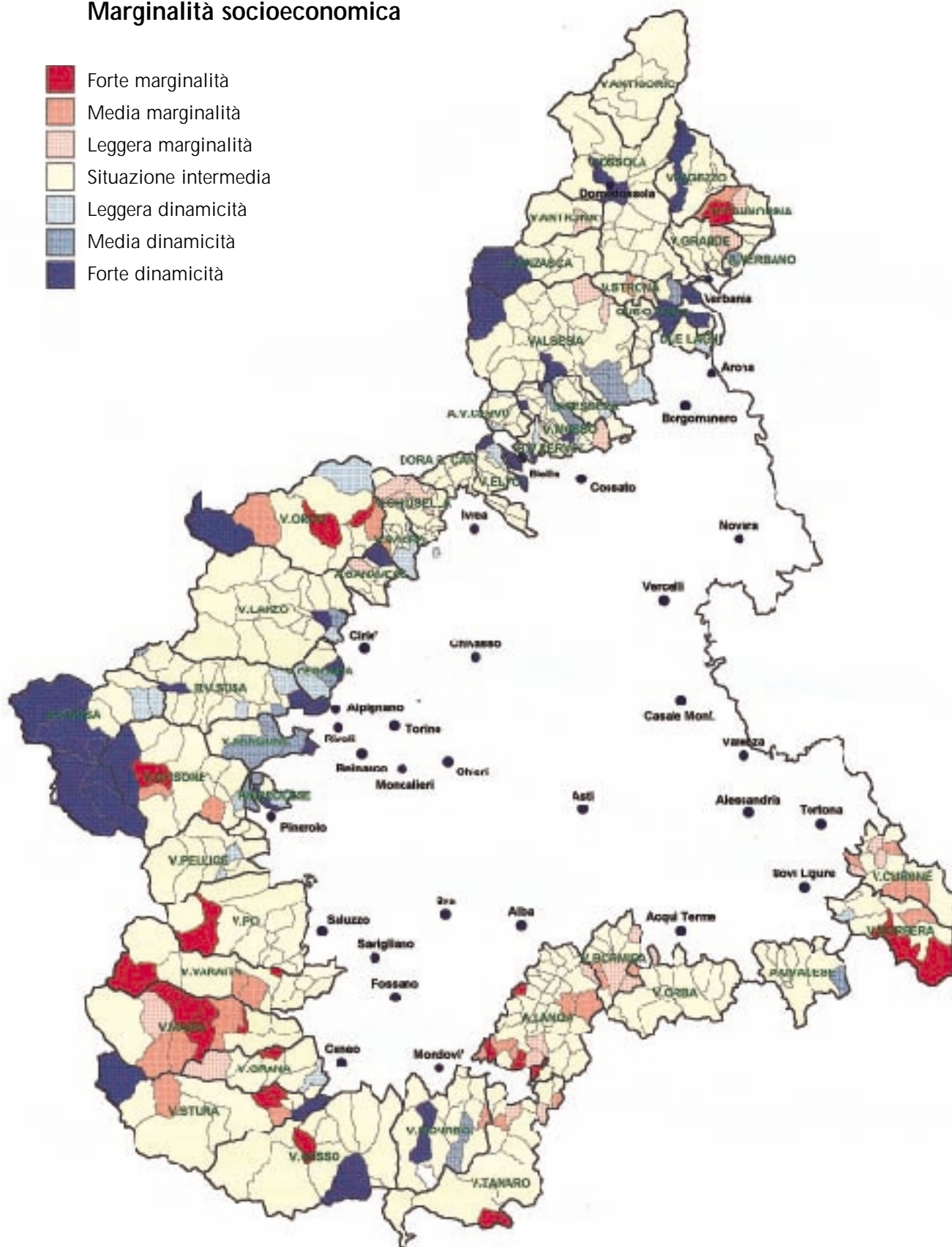

10. Allargando l'orizzonte..

Per collocare la classificazione elaborata in un orizzonte territoriale più vasto, si è provato ad estendere la metodologia adottata all'intera Italia settentrionale, con modeste modificazioni imposte dalla disponibilità delle informazioni. L'operazione ha un carattere puramente indicativo, perché il set di indicatori è calibrato sui problemi della montagna (in particolare, della montagna piemontese) e manca la presa su importanti aspetti socioeconomici dei territori di pianura: rimane ad esempio sottovalutato l'orientamento turistico dei grandi centri costieri.

In ogni caso, il quadro territoriale che emerge sembra segnalare un notevole addensamento delle situazioni di difficoltà nelle estremità dell'area considerata: Piemonte, Liguria, basso Polesine, Alpi carniche. Il confronto interregionale suggerisce inoltre un'impressione di particolare gravità del fenomeno della marginalità socioeconomica nelle montagne piemontesi.

Come nelle mappe precedenti, la classificazione sintetica dei comuni dell'Italia settentrionale evidenziata nella carta deriva dal punteggio ottenuto attraverso la media dei valori degli indicatori utilizzati, con la seguente corrispondenza: fino a -0,50: aree svantaggiate; tra -0,50 e 0,50: situazione intermedia; oltre 0,50: aree favorite.

Demografia

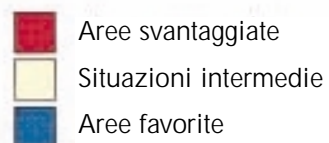
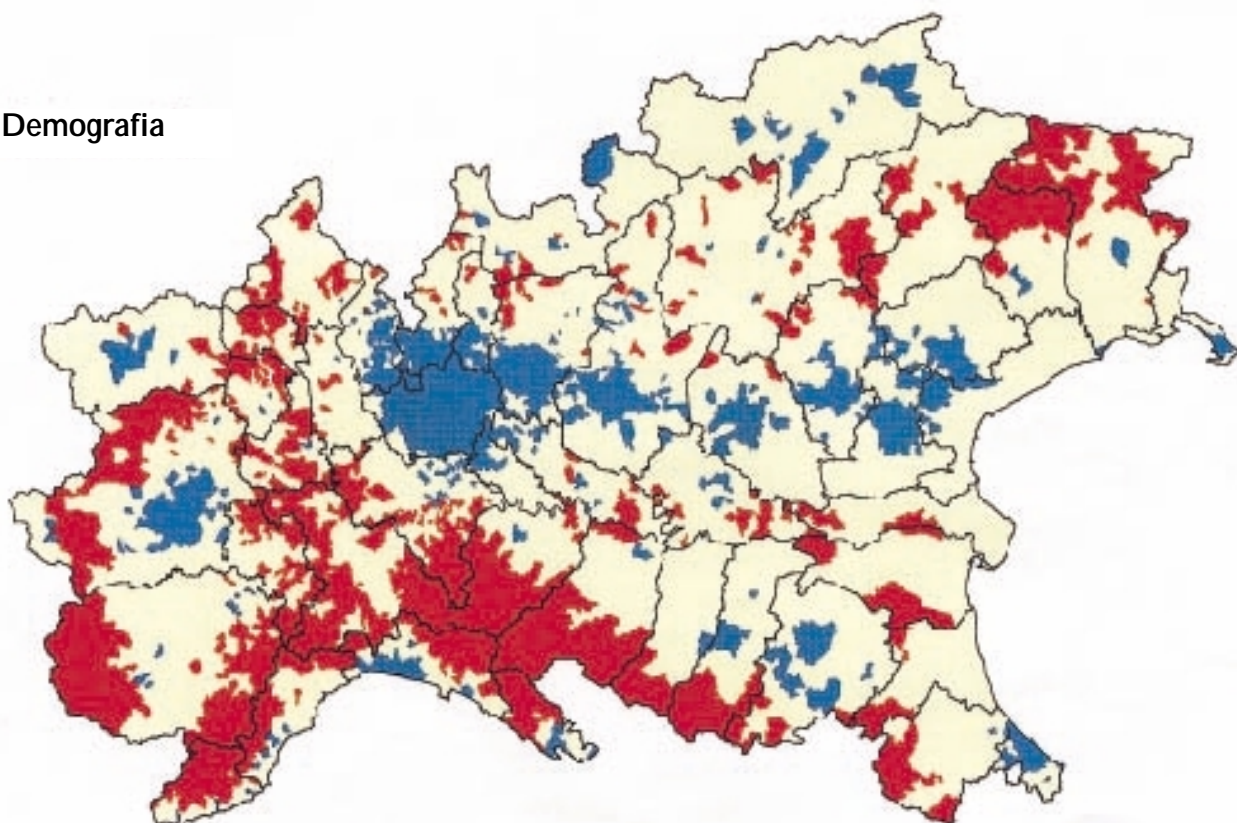

Marginalità

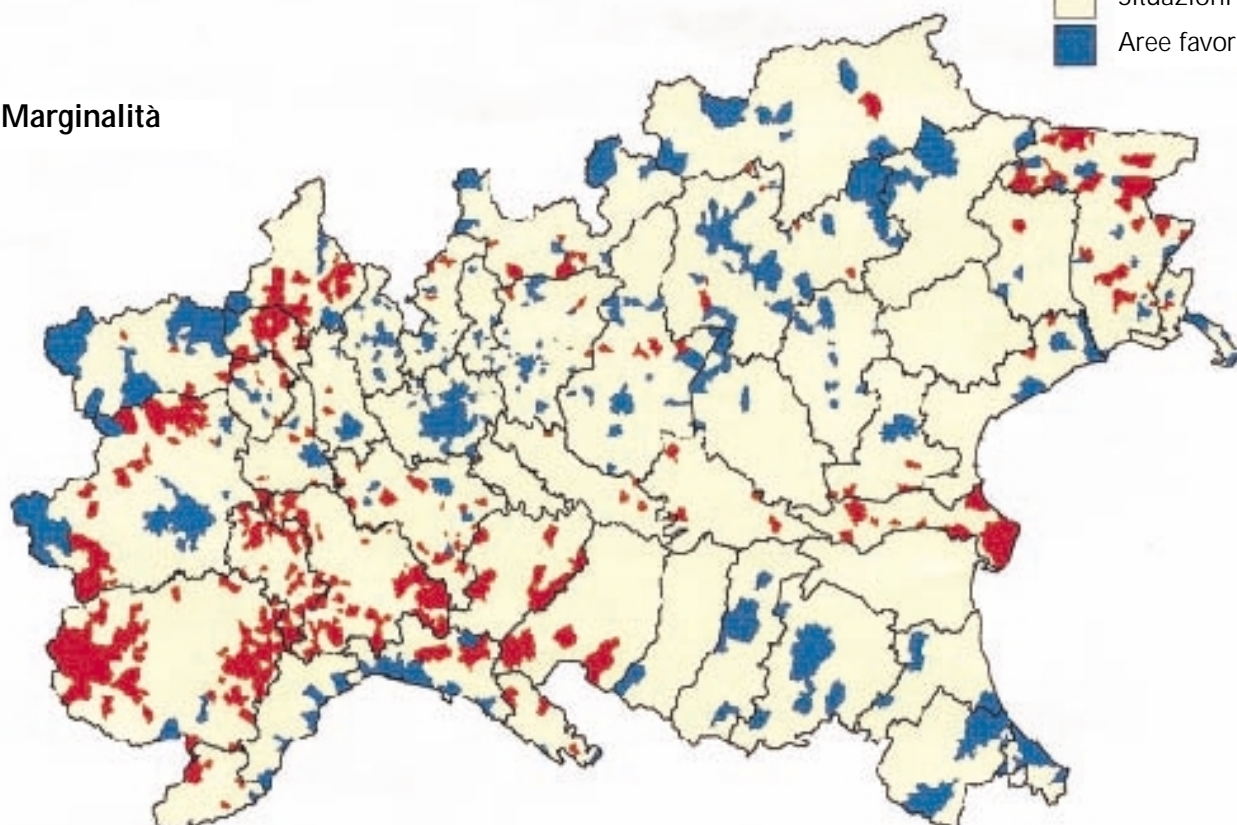

Appendici

L'obiettivo statistico-descrittivo di questo lavoro si conclude con l'elencazione dei comuni in condizioni più vantaggiose e di quelli in condizioni più critiche, accompagnata dalla evidenziazione dei fattori cruciali che hanno determinato la classificazione (cfr. Appendice 3).

Pur nei limiti derivanti dal tipo di elaborazione condotta, non sembra azzardato ritenere che il prospetto comparativo che ne risulta possa offrire alle comunità locali interessate qualche spunto di riflessione sulle radici delle proprie difficoltà e sui margini effettivi di risorse che possono contribuire a contrastarle.

Appendice I

LA SITUAZIONE DELLE DIVERSE COMUNITÀ MONTANE

	Densità demogr. ab./kmq 1995	Var. % popolaz. 1981-'95	% popolaz. età 65-... 1995	Imp. Irpef/ contribuenti Lire in migl. 1993	ICI (abitaz.+UL) Lire 1995
1 Valli Curone, Grue, Ossola	28	-13,3	37,1	9.428	209
2 Val Borbera e Valle Spinti	30	-3,6	30,1	11.016	281
3 Alta Val Lemme e Alto Ovadese	29	0,8	29,1	10.497	288
4 Alta Valle Orba e Erro e Bormida di Spigno	28	-5,2	32,4	9.222	235
5 "Langa Astigiana, Val Bormida"	37	-12,2	29,8	7.896	150
6 "Valli Po, Bronda e Infernotto"	57	-1,2	20,6	8.045	175
7 Valle Varaita	39	-5,0	21,9	9.525	225
8 Valle Maira	20	-5,7	23,0	9.852	145
9 Valle Grana	69	9,7	17,9	9.769	229
10 Valle Stura	27	2,0	18,7	11.521	302
11 "Valli Gesso, Vermegnana e Pesio"	38	1,5	19,8	10.156	358
12 Valli Monregalesi	48	3,3	23,9	9.990	199
13 "Alta Val Tanaro, Mongia e Cevetta"	23	-13,9	30,6	10.876	202
14 Alta Langa Montana	38	-9,1	28,5	8.871	146
15 Valli Antigorio e Formazza	10	-11,1	20,0	11.133	206
16 Valle Vigizzo	30	-1,5	16,1	6.721	246
17 Valle Antrona	10	-16,5	22,8	10.374	99
18 Valle Anzasca	12	-10,2	21,3	8.508	308
19 Valle Ossola	84	-4,8	17,5	10.084	336
20 Val Strona	29	-14,8	19,8	8.711	124
21 Cusio Mottarone	211	-2,7	18,3	11.718	451
22 Val Grande	51	6,1	18,8	11.555	235
23 Alto Verbano	81	0,9	19,9	9.671	339
24 Valle Cannobina	52	-13,1	19,3	5.630	257
25 Valle Pellice	77	3,4	22,8	9.988	208
26 Valli Chisone e Germanasca	35	-6,1	23,0	11.141	211
27 Pinerolese Pedemontano	161	18,2	17,4	12.626	347
28 Val Sangone	153	24,7	18,1	11.936	360
29 Bassa Valle di Susa e Val Cenischia	123	5,0	18,5	11.474	335
30 Alta Valle di Susa	18	4,3	16,5	12.334	472
31 Val Ceronda e Casternone	88	20,1	16,3	12.036	512
32 Valli di Lanzo	36	-2,4	21,6	10.636	255
33 Alto Canavese	234	-3,1	19,9	11.180	341
34 Valli Orco e Soana	14	-13,0	26,9	10.466	166
35 Valle Sacra	119	-2,5	23,0	11.279	371
36 Val Chiusella	38	-5,4	24,9	10.338	193
37 Dora Baltea Canavesana	74	-9,2	22,3	10.187	240
38 Valsesia	45	-7,3	22,2	12.629	406
39 Valle Sessera	108	-14,5	25,3	12.591	310
40 Valle di Mosso	135	-11,4	23,1	13.354	355
41 Alta Valle del Cervo-La Bursch	16	-18,2	33,9	14.881	253
42 Bassa Valle del Cervo	255	-7,6	22,5	11.910	349
43 Valle dell'Elvo	104	0,0	21,5	12.506	356
44 Comuni dei due laghi	97	3,0	20,3	11.283	410
<i>Totale montagna</i>	<i>50</i>	<i>-1,9</i>	<i>21,4</i>	<i>10.779</i>	<i>297</i>
<i>Resto Piemonte</i>	<i>297</i>	<i>-4,5</i>	<i>18,7</i>	<i>12.664</i>	<i>601</i>
<i>Piemonte</i>	<i>169</i>	<i>-4,1</i>	<i>19,1</i>	<i>12.374</i>	<i>531</i>

Fonte: Ancitel 1996, ISTAT (per l'indicatore della variazione % della popolazione) e BDDE (per l'indicatore della popolazione con età > 65 anni)

Abb. telef. uso priv. %/famiglie 1994	Cons. elettr./ utenti res. Kwh. 1994	Totale serv. pers./ 1.000 ab. 1994	Presenza scuole obbligo % popol. % popol. sprov. tot. gamma 1994 1994		Pres. es. albergh./ 1.000 ab. 1993	Ristoranti trattorie/ 1.000 ab. 1995	Cons. elettr. non resid./ 1.000 ab. 1995
89,9	1.800	2,36	53,4	8,9	783	5,3	145
93,9	1.652	2,01	10,4	25,8	1.243	3,2	140
96,8	1.688	1,81	0,0	11,8	2.823	4,3	169
104,5	1.730	1,89	11,7	38,1	1.176	4,1	215
85,5	2.151	2,26	14,9	30,2	405	3,1	84
74,6	2.232	2,78	1,6	80,5	529	2,6	103
81,2	1.866	2,93	5,3	79,3	1.744	2,9	141
73,7	1.865	2,02	3,9	61,2	910	3,5	106
72,7	2.015	3,01	5,9	76,0	1.808	2,8	60
78,8	2.032	3,67	3,6	81,3	2.497	3,6	86
90,9	1.859	3,41	0,7	96,1	4.141	4,1	193
100,1	1.853	3,67	2,3	55,0	5.079	5,2	317
85,3	1.662	2,48	7,9	60,3	4.175	4,2	173
78,2	1.904	2,35	8,4	37,5	670	3,8	86
101,4	2.384	2,75	0,0	70,5	6.723	8,0	203
129,4	1.997	3,48	0,0	19,8	13.427	6,6	362
82,7	2.028	0,70	13,7	0,0	237	4,2	156
132,8	1.921	1,66	0,0	16,5	15.219	5,6	368
85,6	2.073	3,78	0,6	81,6	1.341	2,2	38
71,1	1.839	0,49	25,1	65,5	28	4,4	96
94,0	1.972	4,49	1,3	87,9	7.373	2,7	64
96,6	1.862	0,73	20,4	0,0	184	2,9	96
136,3	1.943	1,55	0,0	28,0	9.892	6,3	220
99,9	2.161	2,54	0,0	82,0	5.110	4,4	102
84,5	2.030	3,60	0,0	85,1	691	2,4	58
95,2	1.986	2,71	8,6	42,0	1.246	3,6	181
85,6	2.448	1,39	0,0	49,4	451	1,8	49
86,6	2.343	2,83	0,0	79,8	228	2,3	85
84,8	2.216	2,84	0,0	66,0	469	2,5	64
233,4	2.313	4,33	4,1	53,8	46.688	15,0	1.209
89,2	2.419	1,91	0,0	0,0	0	1,8	55
92,7	2.110	2,70	2,5	69,3	3.047	4,7	224
81,3	2.240	3,57	1,6	74,8	222	2,1	43
77,9	1.952	2,47	8,5	65,6	5.595	5,7	215
84,2	2.227	2,81	6,4	83,7	107	3,1	80
81,4	1.789	2,01	18,6	17,0	2.432	4,4	124
80,4	2.224	3,35	0,0	29,5	503	5,6	87
93,9	1.954	3,42	4,2	81,6	1.930	3,5	137
81,7	2.116	3,21	5,6	70,5	144	1,3	54
88,0	2.401	3,34	6,9	74,9	249	1,4	54
169,9	1.820	0,00	78,3	0,0	2.584	11,4	598
87,2	2.403	2,78	0,0	88,0	307	1,5	44
92,7	2.301	2,45	4,5	39,2	892	2,2	93
117,7	1.981	1,78	0,0	46,6	4.662	3,6	223
91,2	2.066	3,01	4,0	66,1	2.902	3,4	132
87,5	2.248	3,68	1,4	90,1	1.012	1,4	30
88,1	2.219	3,58	1,8	86,4	1.302	1,7	46

Appendice II

INDICATORI RELATIVI AI SINGOLI COMUNI MONTANI PIEMONTESI

	Densità demogr. Ab./kmq 1995	Var. % popolaz. 1981-'95	% popolaz. età 65-... 1995	Imp. Irpef/ abitante L. in migl. 1993	ICI/ Abit.+UL L. in migl. 1995	Abb. telef. uso priv. % su fam. 1994	Cons. elettr./ utenti res. Kwh 1994	
<i>Com. Montana 1 - Valli Curone, Grue, Ossola</i>								
6010	Avolasca	24	-22,6	41,9	9.378	300	91,3	1.741
6024	Brignano-Frascata	32	-17,6	35,4	9.279	181	82,2	1.826
6041	Casasco	18	-27,3	42,5	9.018	229	101,1	1.894
6045	Castellania	13	-20,8	36,9	9.094	230	100,0	1.796
6062	Costa Vescovato	46	-20,5	39,9	7.890	102	94,3	1.766
6066	Dernice	15	-15,0	41,7	8.420	144	90,2	1.712
6067	Fabbrica Curone	17	-18,7	40,9	9.369	190	87,3	1.380
6079	Garbagna	34	-6,6	33,2	10.114	272	89,7	1.903
6083	Gremiasco	22	-17,3	37,1	9.820	178	78,5	1.804
6098	Momperone	31	-6,3	43,0	7.546	117	80,2	2.000
6101	Monleale	71	-10,8	29,6	8.874	244	86,9	2.108
6102	Montacuto	16	-18,8	40,1	9.206	229	81,0	1.410
6107	Montegioco	57	28,5	28,9	8.098	307	116,3	2.323
6108	Montemarzino	36	-26,1	43,2	9.124	173	106,1	1.853
6137	Pozzol Groppo	30	-9,5	39,6	10.146	171	96,6	2.080
6155	San Sebastiano Curone	152	4,9	32,5	12.576	290	91,7	2.060
<i>Com. Montana 2 - Val Borbera e Valle Spinti</i>								
6002	Albera Ligure	18	-17,8	43,2	8.841	159	85,0	1.339
6018	Borghetto di Borbera	47	-0,7	28,5	11.682	374	90,7	1.786
6025	Cabella Ligure	16	-25,2	36,8	10.739	200	92,1	1.365
6028	Cantalupo Ligure	25	1,4	35,2	10.403	256	107,2	1.644
6034	Carrega Ligure	2	-39,5	53,4	5.993	118	150,5	1.116
6085	Grondona	20	0,2	35,3	11.571	195	102,3	1.694
6100	Mongiardino Ligure	8	-27,8	52,7	8.214	144	89,5	1.118
6146	Roccaforte Ligure	8	-9,3	47,0	7.958	137	104,0	1.200
6148	Rocchetta Ligure	25	-20,5	33,1	11.148	194	95,0	1.887
6167	Stazzano	112	0,4	24,7	11.194	333	90,2	1.780
6180	Vignole Borbera	245	13,2	23,9	11.677	475	89,8	1.746
<i>Com. Montana 3 - Alta Val Lemme e Alto Ovadese</i>								
6022	Bosio	18	-8,0	29,5	10.518	243	78,4	1.605
6035	Carrosio	67	-1,0	33,2	11.286	260	81,5	1.340
6038	Casaleggio Boiro	28	29,2	27,0	9.493	289	93,5	1.895
6069	Fraconalto	19	7,4	24,3	17.062	253	134,2	1.846
6088	Lerma	52	-5,5	31,5	9.844	326	114,6	1.748
6111	Mornese	55	-0,8	27,7	8.606	313	79,8	1.659
6169	Tagliolo Monferrato	55	13,6	25,7	10.794	281	100,0	1.894
6190	Voltaggio	16	-7,2	34,0	10.292	329	115,4	1.493
<i>Com. Montana 4 - Alta Valle Orba e Erro e Bormida di Spigno</i>								
6036	Cartosio	49	-10,1	31,9	8.753	274	94,8	1.790
6044	Cassinelle	34	-3,6	34,6	9.638	204	111,5	1.557
6048	Castelletto d'Erro	38	-8,7	30,9	8.384	142	91,5	1.899
6055	Cavatore	32	15,8	30,8	7.780	215	91,5	2.050
6065	Denice	30	-14,0	40,1	8.230	135	97,3	1.579
6090	Malvicino	14	-7,0	33,6	9.067	166	98,2	2.148
6093	Merana	21	-8,5	30,3	9.956	147	97,8	1.838
6095	Molare	65	17,8	24,5	10.299	305	85,1	1.924
6106	Montechiaro d'Acqui	33	-4,4	34,3	9.333	166	86,0	1.972
6110	Morbello	21	-11,8	41,2	9.107	195	107,8	1.428

Servizi person./ 1.000 ab. 1994	Pres. scuole obbligo ¹ -1/0/1 1994	Pres. es. albergh./ 1.000 ab. 1993	Ristor. trattorie/ 1.000 ab. 1995	Cons. elettr. non resid./ 1.000 ab. 1995	Indici sintetici				
					1 Risorse umane	2 Reddito	3 Servizi locali	4 Turismo	5 Indice marginalità
6,64	-1	0	0,0	103,0	-1,16	-0,04	0,49	-0,46	-0,33
0,00	0	0	1,8	98,7	-0,76	-0,28	-0,44	-0,39	-0,45
0,00	-1	0	6,1	122,0	-1,30	-0,05	-1,16	-0,20	-0,59
0,00	-1	0	0,0	152,4	-0,94	-0,12	-1,16	-0,42	-0,57
0,00	-1	0	2,8	88,3	-0,98	-0,56	-1,16	-0,35	-0,71
0,00	-1	0	3,4	144,8	-1,01	-0,48	-1,16	-0,29	-0,68
2,16	0	2.697	16,2	275,7	-1,05	-0,53	0,10	0,36	-0,33
2,94	0	25	7,4	185,3	-0,42	0,09	0,29	-0,10	-0,05
0,00	0	189	2,5	105,5	-0,85	-0,26	-0,44	-0,35	-0,46
0,00	-1	0	7,7	96,2	-0,83	-0,49	-1,16	-0,16	-0,60
4,42	-1	2.862	2,9	81,0	-0,26	0,02	-0,06	-0,32	-0,15
0,00	-1	26	2,5	133,8	-1,02	-0,49	-1,16	-0,33	-0,69
0,00	-1	0	6,5	106,8	0,58	0,38	-1,16	-0,20	0,03
2,87	-1	2.142	2,9	146,1	-1,26	-0,15	-0,45	-0,28	-0,51
0,00	-1	0	4,7	151,7	-0,76	0,07	-1,16	-0,23	-0,42
9,90	1	0	1,7	137,0	0,17	0,53	2,75	-0,36	0,59
0,00	-1	2.080	5,2	189,1	-1,13	-0,69	-1,16	-0,16	-0,74
2,14	0	354	2,7	94,1	-0,06	0,40	0,09	-0,35	0,04
3,99	0	9.802	10,7	282,3	-1,03	-0,33	0,56	0,23	-0,22
0,00	0	855	5,1	255,6	-0,36	0,02	-0,44	-0,12	-0,19
0,00	-1	2.915	0,0	1.172,7	-2,07	-0,85	-1,16	0,43	-0,89
0,00	0	2.409	2,0	200,8	-0,40	0,04	-0,44	-0,27	-0,23
0,00	-1	468	17,1	341,9	-1,77	-0,92	-1,16	0,42	-0,84
0,00	-1	0	6,0	305,4	-1,13	-0,81	-1,16	-0,06	-0,76
3,89	1	0	0,0	124,5	-0,74	0,08	1,26	-0,44	-0,06
1,51	0	0	0,5	59,2	0,30	0,25	-0,06	-0,47	0,03
3,42	1	0	2,0	45,4	0,96	0,56	1,14	-0,42	0,51
0,82	0	912	2,5	102,4	-0,34	-0,19	-0,23	-0,35	-0,27
2,10	0	0	2,1	98,5	-0,21	-0,23	0,08	-0,38	-0,21
0,00	0	0	5,8	138,3	0,60	0,07	-0,44	-0,20	0,05
0,00	0	49.030	19,4	362,5	0,21	1,08	-0,44	1,12	0,62
2,71	0	139	5,4	249,3	-0,28	0,21	0,24	-0,12	0,01
2,79	1	0	4,2	153,2	-0,01	-0,23	0,98	-0,25	0,02
2,07	0	793	2,8	120,1	0,39	0,24	0,08	-0,32	0,11
2,49	0	0	3,7	276,1	-0,52	0,10	0,18	-0,17	-0,11
2,45	0	927	3,7	141,1	-0,40	-0,11	0,17	-0,27	-0,17
1,24	0	0	0,0	246,0	-0,42	-0,20	-0,13	-0,34	-0,28
0,00	-1	0	0,0	142,9	-0,36	-0,35	-1,16	-0,42	-0,51
0,00	-1	0	3,0	128,0	0,16	-0,17	-1,16	-0,32	-0,29
0,00	-1	0	8,4	122,4	-0,88	-0,57	-1,16	-0,11	-0,63
0,00	-1	0	0,0	254,2	-0,50	-0,01	-1,16	-0,33	-0,41
0,00	-1	0	10,4	150,3	-0,37	-0,16	-1,16	-0,01	-0,34
3,34	1	418	2,9	106,3	0,56	0,17	1,12	-0,33	0,30
5,16	0	5.275	5,2	75,7	-0,42	-0,17	0,85	-0,21	-0,08
0,00	0	3.333	2,2	374,2	-0,91	-0,39	-0,44	-0,11	-0,46

	Densità demogr. Ab./kmq 1995	Var. % popolaz. 1981-'95	% popolaz. età 65-... 1995	Imp. Irpef/ abitante L. in migl. 1993	ICI/ Abit.+UL L. in migl. 1995	Abb. telef. uso priv. % su fam. 1994	Cons. elettr./ utenti res. Kwh 1994
6125 Pareto	17	-12,2	33,4	8.372	134	94,7	1.448
6136 Ponzzone	17	-6,8	38,0	8.304	258	175,0	1.375
6165 Spigno Monferrato	24	-22,5	34,1	9.279	261	90,1	1.938
<i>Com. Montana 5 - Langa Astigiana, Val Bormida</i>							
5011 Bubbio	59	-9,8	25,8	8.925	208	93,8	2.377
5021 Cassinasco	52	-3,2	25,8	6.826	182	96,9	2.314
5037 Cessole	42	-18,4	32,7	6.867	116	82,3	2.108
5060 Loazzolo	25	-6,1	28,8	7.437	81	89,7	2.182
5064 Mombaldone	21	-20,1	33,5	8.763	95	77,9	1.935
5068 Monastero Bormida	71	-1,9	29,8	9.106	235	79,7	1.950
5081 Olmo Gentile	24	-14,6	35,0	5.956	40	81,0	2.123
5094 Roccaverano	20	-24,3	37,0	8.072	78	85,7	1.954
5098 San Giorgio Scarampi	26	-20,7	35,7	6.642	44	80,6	2.111
5104 Serole	15	-6,3	28,9	4.926	55	97,1	1.973
5105 Sessame	35	-25,7	28,8	6.786	81	103,3	2.364
5113 Vesime	54	-11,7	28,6	7.514	207	72,3	2.296
<i>Com. Montana 6 - Valli Po, Bronda e Infernotto</i>							
4009 Bagnolo Piemonte	85	4,2	19,7	8.862	192	80,3	2.108
4012 Barge	85	-0,5	19,9	8.648	218	77,8	2.266
4032 Brondello	37	8,3	23,6	6.251	82	61,1	1.557
4048 Castellar	63	0,4	14,8	7.843	74	73,6	2.563
4077 Crissolo	5	-24,4	26,4	8.418	141	86,6	1.500
4085 Envie	71	-0,3	21,1	6.279	109	68,3	2.546
4094 Gambasca	57	5,5	19,8	4.954	57	77,6	2.135
4121 Martiniana Po	55	-3,4	25,9	7.053	66	78,9	2.035
4154 Oncino	2	-40,9	40,4	5.528	58	102,8	1.543
4156 Ostana	5	-61,3	46,2	6.635	28	42,4	1.308
4157 Paesana	53	-5,6	25,6	8.723	152	76,1	2.061
4158 Pagno	62	-3,5	24,1	8.066	94	67,5	2.000
4180 Revello	77	-0,1	17,4	7.907	361	72,8	2.556
4181 Rifreddo	149	7,4	18,1	6.592	100	70,1	2.181
4209 Sanfront	68	-2,9	20,2	6.973	102	62,3	2.387
<i>Com. Montana 7 - Valle Varaita</i>							
4017 Bellino	3	-38,2	36,3	4.561	24	52,4	1.210
4033 Brossasco	41	-5,7	18,8	8.064	209	69,3	1.911
4047 Casteldelfino	8	-34,1	33,3	6.765	104	69,4	1.217
4075 Costigliole Saluzzo	203	-3,9	19,3	9.179	274	77,9	2.006
4092 Frassinò	22	-14,0	37,4	7.682	91	77,8	1.219
4103 Isasca	21	-23,6	24,8	6.381	45	66,0	1.468
4122 Melle	15	-24,6	39,1	7.793	60	68,6	1.515
4166 Piasco	252	0,8	18,9	10.320	226	79,7	1.981
4172 Pontechianale	2	-3,5	27,3	7.303	199	141,3	1.312
4197 Rossana	49	-2,8	23,4	9.611	166	82,9	1.624
4205 Sampeyre	13	-13,0	31,0	8.321	191	107,8	1.361
4236 Valmala	6	-30,9	36,9	9.708	82	95,7	1.465
4237 Venasca	76	-2,1	20,2	8.793	152	75,9	1.816
4240 Verzuolo	229	-0,2	20,0	10.630	459	80,9	2.150
<i>Com. Montana 8 - Valle Maira</i>							
4001 Acceglio	1	-37,7	35,0	8.389	113	59,4	1.237
4038 Canosio	2	-29,4	32,3	6.524	55	87,5	1.473
4044 Cartignano	27	-14,1	34,7	7.217	71	74,2	1.433
4060 Celle di Macra	4	-30,1	37,8	7.050	23	49,3	1.325

Servizi person./ 1.000 ab. 1994	Pres. scuole obbligo ¹ -1/0/1 1994	Pres. es. albergh./ 1.000 ab. 1993	Ristor. trattorie/ 1.000 ab. 1995	Cons. elettr. non resid./ 1.000 ab. 1995	Indici sintetici				
					1 Risorse umane	2 Reddito	3 Servizi locali	4 Turismo	5 Indice marginalità
1,46	0	0	2,9	148,5	-0,60	-0,66	-0,07	-0,30	-0,46
0,00	0	3.249	12,0	666,4	-0,67	0,01	-0,44	0,51	-0,11
2,24	1	417	2,2	109,6	-0,83	0,00	0,85	-0,36	-0,16
3,27	0	442	1,1	55,6	-0,12	0,19	0,38	-0,44	-0,01
0,00	0	0	3,4	92,4	0,01	-0,13	-0,44	-0,33	-0,20
2,13	0	649	8,5	113,0	-0,64	-0,48	0,09	-0,10	-0,33
0,00	0	2.500	2,6	94,9	-0,25	-0,39	-0,44	-0,33	-0,35
0,00	-1	0	7,2	94,2	-0,76	-0,45	-1,16	-0,18	-0,58
6,06	1	0	4,0	73,7	-0,08	-0,12	1,80	-0,32	0,16
0,00	-1	0	7,6	98,5	-0,70	-0,73	-1,16	-0,16	-0,65
1,64	0	1.057	1,6	102,0	-1,00	-0,50	-0,03	-0,38	-0,52
0,00	-1	0	6,4	70,5	-0,85	-0,65	-1,16	-0,23	-0,68
0,00	0	0	5,5	66,3	-0,29	-0,83	-0,44	-0,27	-0,49
0,00	-1	0	0,0	101,0	-0,65	-0,25	-1,16	-0,46	-0,56
2,67	1	0	0,0	80,1	-0,29	-0,16	0,95	-0,47	-0,08
2,44	1	1.350	1,3	127,5	0,51	-0,12	0,90	-0,37	0,15
2,83	1	17	2,1	64,0	0,40	0,00	0,99	-0,40	0,17
0,00	0	0	2,7	71,0	0,31	-1,13	-0,44	-0,37	-0,46
0,00	0	0	0,0	42,7	0,58	-0,19	-0,44	-0,50	-0,12
0,00	-1	14.467	60,3	1.323,3	-0,60	-0,65	-1,16	3,08	0,21
2,79	0	0	1,7	63,1	0,32	-0,35	0,26	-0,42	-0,10
3,05	0	0	6,1	97,6	0,46	-0,82	0,32	-0,22	-0,16
1,38	0	0	1,4	111,4	0,01	-0,63	-0,09	-0,39	-0,32
0,00	-1	0	0,0	816,7	-1,55	-1,01	-1,16	0,11	-0,89
0,00	-1	0	10,1	888,9	-2,23	-1,47	-1,16	0,57	-1,10
5,22	1	1.039	3,3	181,9	-0,03	-0,27	1,59	-0,25	0,10
0,00	0	0	5,8	38,9	0,10	-0,55	-0,44	-0,28	-0,30
3,17	1	161	2,0	44,6	0,49	0,37	1,08	-0,42	0,32
2,02	0	0	1,0	44,4	0,82	-0,57	0,07	-0,46	-0,09
2,22	1	0	1,9	54,4	0,29	-0,42	0,84	-0,42	-0,03
0,00	-1	1.972	4,8	315,8	-1,32	-1,73	-1,16	-0,07	-1,12
2,60	0	0	1,7	105,9	0,22	-0,38	0,21	-0,38	-0,13
3,69	0	4.756	14,8	741,7	-1,09	-1,21	0,48	0,70	-0,42
3,55	1	0	1,3	29,4	0,67	-0,01	1,17	-0,46	0,24
0,00	-1	3.043	10,7	514,7	-0,79	-1,08	-1,16	0,33	-0,67
0,00	-1	0	0,0	172,4	-0,47	-1,22	-1,16	-0,40	-0,82
0,00	0	1.041	2,4	243,5	-1,11	-0,98	-0,44	-0,24	-0,74
3,03	1	0	0,8	27,7	0,92	0,02	1,04	-0,49	0,29
4,65	-1	66.077	27,9	1.688,4	-0,19	-0,46	-0,01	2,72	0,48
2,04	0	100	4,1	90,6	0,11	-0,40	0,07	-0,30	-0,17
3,12	1	10.655	7,0	743,6	-0,53	-0,53	1,06	0,46	-0,02
0,00	-1	348	44,8	970,1	-1,18	-0,59	-1,16	2,01	-0,18
4,46	1	156	3,2	59,2	0,33	-0,43	1,40	-0,36	0,08
2,82	1	0	1,5	28,7	0,79	0,63	0,99	-0,46	0,46
0,00	0	12.535	31,3	602,7	-1,26	-1,06	-0,44	1,33	-0,41
0,00	-1	5.663	11,2	393,3	-0,97	-1,05	-1,16	0,29	-0,71
0,00	-1	0	0,0	252,9	-0,67	-1,05	-1,16	-0,34	-0,79
0,00	0	0	7,4	691,2	-1,20	-1,38	-0,44	0,30	-0,76

	Densità demogr. Ab./kmq 1995	Var. % popolaz. 1981-'95	% popolaz. età 65-... 1995	Imp. Irpef/ abitante L. in migl. 1993	ICI/ Abit.+UL L. in migl. 1995	Abb. telef. uso priv. % su fam. 1994	Cons. elettr./ utenti res. Kwh 1994	
4082	Dronero	118	-2,1	21,7	10.690	209	80,0	2.078
4083	Elva	4	-40,4	19,5	4.377	73	16,9	1.250
4112	Macra	3	-33,6	45,1	9.646	70	62,5	1.349
4119	Marmora	3	-36,6	33,3	6.221	39	62,3	1.161
4174	Prazzo	5	-33,1	31,5	8.129	115	89,7	1.246
4187	Roccabruna	57	16,7	16,8	9.739	137	72,1	1.790
4207	San Damiano Macra	9	-24,5	32,7	9.029	90	54,8	1.376
4224	Stroppo	4	-35,6	47,4	6.418	60	57,3	1.476
4247	Villar San Costanzo	65	4,0	21,1	8.269	125	64,5	1.835
<i>Com. Montana 9 - Valle Grana</i>								
4022	Bernezzo	107	31,7	15,6	9.482	219	74,2	2.015
4040	Caraglio	141	5,4	18,1	9.469	271	73,5	2.110
4053	Castelmagno	3	-32,9	25,5	6.159	43	22,6	1.207
4064	Cervasca	216	14,7	14,3	10.806	339	77,6	2.150
4138	Montemale di Cuneo	20	-24,7	31,9	6.516	38	57,5	1.255
4139	Monterosso Grana	14	-14,3	36,7	8.214	88	62,1	1.243
4173	Pradleves	17	-20,9	29,0	8.191	149	66,5	1.476
4234	Valgrana	34	-2,8	25,0	8.791	124	63,8	1.834
4243	Vignolo	230	22,6	14,9	11.610	246	77,9	2.220
<i>Com. Montana 10 - Valle Stura</i>								
4002	Aisone	8	-11,7	34,7	10.050	94	84,1	1.673
4006	Argentera	1	-8,4	25,3	9.957	200	165,4	1.212
4025	Borgo San Dalmazzo	501	10,6	15,2	12.366	456	81,7	2.225
4079	Demonte	17	-6,8	24,6	9.803	223	72,3	1.823
4093	Gaiola	78	-6,3	23,5	9.592	148	79,0	1.685
4123	Moiola	20	-17,7	35,0	9.270	85	68,5	1.442
4167	Pietraporzio	2	-28,0	36,4	10.805	211	79,7	1.662
4182	Rittana	14	-37,8	34,8	9.497	41	41,7	1.434
4191	Roccasparvera	56	-2,5	17,5	9.307	93	66,3	1.744
4204	Sambuco	2	-34,2	32,7	8.495	75	57,1	1.340
4235	Valloriate	11	-40,2	38,1	9.485	73	55,1	1.301
4248	Vinadio	4	-12,5	26,2	9.378	173	77,9	1.669
<i>Com. Montana 11 - Valli Gesso, Vermegnana e Pesio</i>								
4028	Boves	175	5,8	17,9	10.066	292	74,8	1.924
4068	Chiusa di Pesio	37	0,2	24,1	9.562	278	82,2	1.904
4084	Entracque	5	-4,2	23,9	10.102	403	114,6	1.585
4110	Limone Piemonte	22	-9,3	18,5	12.497	527	274,8	1.636
4163	Peveragno	74	8,4	18,9	9.798	346	77,0	2.081
4183	Roaschia	8	-36,6	46,7	8.138	41	67,0	1.279
4185	Robilante	91	0,4	17,3	10.731	454	73,1	1.743
4192	Roccavione	144	4,5	19,0	10.161	238	74,2	1.835
4233	Valdieri	6	-7,9	27,3	10.077	184	86,3	1.665
4239	Vernante	23	-13,5	20,2	10.862	222	83,3	1.674
<i>Com. Montana 12 - Valli Monregalesi</i>								
4030	Briaglia	46	4,3	27,0	10.230	122	71,5	1.678
4090	Frabosa Soprana	21	-20,5	34,8	8.984	185	104,5	1.480
4091	Frabosa Sottana	35	12,1	21,2	10.135	177	185,6	1.712
4126	Monastero di Vasco	65	7,9	25,9	8.651	125	80,1	1.903
4127	Monasterolo Casotto	18	-26,2	39,7	9.500	107	95,9	1.333
4134	Montaldo di Mondovì	27	-17,6	33,3	8.236	162	164,3	1.832
4159	Pamparato	14	-19,8	38,8	12.620	135	117,1	1.229
4186	Roburent	20	-13,9	31,6	9.148	229	185,3	1.555

Servizi person./ 1.000 ab. 1994	Pres. scuole obbligo ¹ -1/0/1 1994	Pres. es. albergh./ 1.000 ab. 1993	Ristor. trattorie/ 1.000 ab. 1995	Cons. elettr. non resid./ 1.000 ab. 1995	Indici sintetici				
					1 Risorse umane	2 Reddito	3 Servizi locali	4 Turismo	5 Indice marginalità
3,15	1	576	2,0	35,5	0,38	0,10	1,07	-0,42	0,20
0,00	0	0	0,0	150,0	-0,66	-1,84	-0,44	-0,42	-0,96
0,00	-1	0	13,7	575,3	-1,59	-0,90	-1,16	0,46	-0,78
0,00	-1	4.413	26,5	477,9	-1,16	-1,48	-1,16	0,95	-0,74
0,00	0	3.620	11,9	478,3	-1,01	-0,89	-0,44	0,36	-0,53
0,73	0	1.110	2,9	121,0	0,83	-0,40	-0,25	-0,31	-0,04
0,00	0	0	3,8	247,2	-0,86	-0,96	-0,44	-0,19	-0,65
0,00	0	0	8,6	569,0	-1,73	-1,23	-0,44	0,26	-0,85
0,00	0	0	2,4	46,0	0,40	-0,60	-0,44	-0,40	-0,28
2,23	1	22	1,9	39,7	1,34	-0,10	0,84	-0,43	0,34
3,76	1	1.905	1,9	34,9	0,76	0,06	1,22	-0,41	0,31
0,00	-1	0	42,3	457,7	-0,75	-1,69	-1,16	1,50	-0,57
2,60	1	475	1,8	43,4	1,32	0,40	0,94	-0,43	0,51
0,00	-1	0	0,0	182,6	-0,80	-1,41	-1,16	-0,39	-0,96
5,21	-1	6.995	12,2	354,2	-0,79	-1,10	0,13	0,31	-0,47
3,01	0	32.420	15,1	256,0	-0,60	-0,80	0,31	0,66	-0,20
2,53	0	1.447	3,8	41,8	0,00	-0,55	0,19	-0,34	-0,23
2,73	0	0	1,1	35,5	1,50	0,36	0,24	-0,47	0,42
0,00	0	0	3,5	221,1	-0,67	-0,45	-0,44	-0,22	-0,45
0,00	0	52.562	45,5	3.034,1	-0,22	-0,08	-0,44	4,33	0,93
4,48	1	1.417	1,7	30,9	1,95	0,88	1,40	-0,43	0,91
3,77	1	1.430	4,7	127,1	-0,11	-0,20	1,23	-0,23	0,05
2,60	0	0	2,6	101,3	0,11	-0,42	0,21	-0,35	-0,17
0,00	0	0	3,3	66,0	-0,77	-0,81	-0,44	-0,35	-0,63
0,00	-1	9.710	32,8	483,6	-1,10	-0,17	-1,16	1,26	-0,21
0,00	-1	0	12,1	218,2	-1,22	-1,04	-1,16	0,12	-0,82
0,00	0	0	4,8	78,8	0,38	-0,60	-0,44	-0,28	-0,25
0,00	-1	10.699	19,8	306,9	-1,08	-1,06	-1,16	0,62	-0,66
0,00	-1	8.605	15,6	187,5	-1,42	-0,99	-1,16	0,34	-0,79
1,28	0	16.689	11,5	248,7	-0,34	-0,42	-0,12	0,32	-0,16
2,93	1	678	2,1	26,3	0,86	0,05	1,02	-0,42	0,30
4,03	1	1.288	4,0	116,7	0,11	0,00	1,29	-0,27	0,18
6,76	0	7.293	7,9	632,9	-0,06	0,28	1,24	0,37	0,38
8,84	1	43.844	24,0	1.741,8	0,10	1,80	2,49	2,34	1,62
2,57	1	39	2,4	64,2	0,61	0,25	0,93	-0,39	0,29
0,00	-1	3.438	10,8	464,9	-1,71	-1,15	-1,16	0,30	-0,93
2,19	1	1.625	1,3	79,8	0,55	0,31	0,83	-0,40	0,28
3,18	1	508	1,4	47,1	0,71	-0,11	1,08	-0,44	0,21
3,07	1	4.013	6,1	338,8	-0,28	-0,27	1,05	0,02	0,02
2,81	1	12.210	5,6	207,7	-0,06	-0,12	0,99	0,00	0,11
0,00	-1	0	7,3	150,2	0,11	-0,45	-1,16	-0,13	-0,35
2,01	0	19.806	14,1	419,7	-0,83	-0,41	0,06	0,60	-0,18
10,70	0	23.270	13,8	1.955,7	0,49	0,36	2,22	1,85	1,08
1,76	0	0	1,8	55,5	0,28	-0,42	0,00	-0,42	-0,17
0,00	-1	2.951	7,1	307,1	-1,16	-0,65	-1,16	0,03	-0,70
4,72	0	860	9,4	858,3	-0,69	0,07	0,74	0,53	0,11
0,00	0	1.077	12,1	704,5	-1,00	-0,19	-0,44	0,52	-0,25
9,60	0	15.819	19,2	1.174,4	-0,55	0,24	1,95	1,35	0,61

	Densità demogr. Ab./kmq 1995	Var. % popolaz. 1981-'95	% popolaz. età 65-... 1995	Imp. Irpef/ abitante L. in migl. 1993	ICI/ Abit.+UL L. in migl. 1995	Abb. telef. uso priv. % su fam. 1994	Cons. elettr./ utenti res. Kwh 1994
4190 Roccaforte Mondovì	24	4,1	23,7	9.815	255	91,3	1.754
4210 San Michele Mondovì	117	2,8	21,1	10.386	177	75,5	2.007
4227 Torre Mondovì	31	-10,7	30,6	9.679	106	84,8	1.342
4242 Vicoforte	114	7,6	23,5	11.413	321	85,7	2.036
4245 Villanova Mondovì	178	16,6	18,5	9.937	241	80,3	2.104
<i>Com. Montana 13 - Alta Val Tanaro, Mongia e Cevetta</i>							
4005 Alto	15	-19,0	40,5	6.621	94	75,4	1.561
4008 Bagnasco	33	-14,2	29,0	12.304	298	83,3	1.840
4015 Battifollo	25	-10,5	34,4	9.461	149	89,6	1.445
4031 Briga Alta	1	-38,5	44,0	9.959	68	130,4	1.545
4039 Caprauna	13	-33,0	41,8	6.728	58	73,6	1.233
4054 Castelnuovo di Ceva	21	-17,3	30,2	9.783	99	66,2	1.435
4095 Garessio	29	-13,0	29,1	11.612	242	82,1	1.746
4111 Lisio	31	-18,4	37,0	7.476	90	64,7	1.492
4125 Mombasiglio	36	-5,1	25,1	9.971	128	78,1	1.925
4141 Montezemolo	31	0,5	29,5	9.991	352	82,8	1.486
4153 Nucetto	62	-1,5	22,3	13.136	199	80,1	1.962
4155 Ormea	17	-19,9	33,9	11.267	218	88,2	1.486
4162 Perlo	13	-14,0	34,4	8.361	80	88,0	1.910
4175 Priero	22	-0,2	33,5	10.866	176	72,3	1.772
4177 Priola	31	-9,7	29,4	9.447	135	76,0	1.753
4200 Sale San Giovanni	22	-28,3	38,9	3.978	104	94,1	1.500
4216 Scagnello	25	5,1	24,0	7.887	109	79,4	1.642
4249 Viola	23	-20,4	32,4	9.423	194	160,4	1.290
<i>Com. Montana 14 - Alta Langa Montana</i>							
4004 Albaretto della Torre	63	3,4	19,5	7.182	146	84,2	2.638
4007 Arguello	33	-4,6	13,8	9.254	151	89,4	2.254
4018 Belvedere Langhe	72	0,0	30,1	7.670	117	78,1	1.808
4020 Benevello	77	15,0	20,0	8.062	173	77,2	2.639
4021 Bergolo	25	-1,3	42,7	8.292	64	81,4	1.275
4023 Bonvicino	17	-22,8	30,4	8.590	112	93,5	1.414
4024 Borgomale	41	-5,4	28,2	7.871	121	85,9	2.142
4026 Bosia	40	-5,8	25,7	7.063	129	81,3	2.229
4027 Bossolasco	48	12,3	28,0	9.824	300	97,6	2.010
4035 Camerana	32	-16,7	27,3	9.767	117	79,9	1.820
4050 Castelletto Uzzone	25	-9,0	22,9	8.840	66	75,9	1.752
4052 Castellino Tanaro	30	-9,0	31,0	8.360	82	77,6	1.626
4057 Castino	36	-4,3	27,9	7.044	99	83,5	1.875
4063 Cerreto Langhe	40	4,3	25,2	7.674	101	87,3	2.143
4069 Ciglié	36	-14,9	30,7	7.015	51	78,5	1.647
4070 Cissone	21	-21,5	36,3	8.170	49	65,6	1.443
4073 Cortemilia	107	-1,6	24,9	9.411	369	68,6	2.141
4076 Cravanzana	51	-7,5	31,4	8.389	73	91,1	2.101
4088 Feisoglio	57	-18,0	30,8	9.754	77	71,0	1.794
4097 Gorzegno	31	-5,3	33,1	7.318	56	76,2	1.865
4098 Gottasecca	15	-13,1	24,1	8.470	48	70,7	1.855
4102 Igliano	27	-20,2	33,0	8.573	71	74,4	1.763
4106 Lequio Berria	47	-8,1	27,5	8.821	70	81,7	2.178
4109 Levice	20	-20,7	34,5	7.577	49	66,7	1.980
4120 Marsaglia	25	-26,0	30,3	7.166	86	78,3	1.583
4124 Mombarcaro	17	-21,4	39,5	8.773	107	88,3	1.590
4131 Monesiglio	64	-6,1	30,4	10.856	158	71,8	1.799
4145 Murazzano	32	-11,0	36,3	8.374	123	90,8	1.766

Servizi person./ 1.000 ab. 1994	Pres. scuole obbligo ¹ -1/0/1 1994	Pres. es. albergh./ 1.000 ab. 1993	Ristor. trattorie/ 1.000 ab. 1995	Cons. elettr. non resid./ 1.000 ab. 1995	Indici sintetici				
					1 Risorse umane	2 Reddito	3 Servizi locali	4 Turismo	5 Indice marginalità
2,95	0	12.059	4,9	212,1	0,18	-0,07	0,30	-0,03	0,07
4,21	1	1.491	2,3	77,1	0,51	-0,07	1,34	-0,37	0,24
1,76	0	0	5,3	123,5	-0,41	-0,70	0,00	-0,23	-0,39
1,38	1	1.051	3,1	49,4	0,50	0,41	0,63	-0,36	0,28
4,00	1	83	1,2	44,7	1,08	0,10	1,28	-0,45	0,40
0,00	-1	0	8,6	353,4	-1,05	-0,97	-1,16	0,09	-0,76
4,88	1	102	2,0	74,1	-0,41	0,31	1,50	-0,40	0,15
0,00	-1	2.541	3,6	253,6	-0,58	-0,54	-1,16	-0,16	-0,56
0,00	-1	5.986	26,7	1.280,0	-1,65	-0,32	-1,16	1,61	-0,31
0,00	0	3.236	6,5	200,0	-1,41	-1,27	-0,44	-0,08	-0,87
0,00	-1	0	0,0	117,2	-0,57	-0,75	-1,16	-0,44	-0,69
4,70	1	4.115	3,9	104,1	-0,40	0,05	1,46	-0,25	0,10
0,00	0	0	0,0	51,1	-0,85	-1,00	-0,44	-0,50	-0,74
0,00	0	0	3,3	66,9	-0,05	-0,26	-0,44	-0,36	-0,26
0,00	0	10.375	14,2	415,1	-0,12	-0,10	-0,44	0,48	-0,02
0,00	0	0	8,4	113,7	0,22	0,28	-0,44	-0,11	0,05
2,27	1	7.567	3,2	211,0	-0,78	-0,18	0,85	-0,15	-0,15
0,00	-1	0	6,3	177,2	-0,69	-0,48	-1,16	-0,15	-0,56
0,00	0	0	4,4	127,8	-0,33	-0,20	-0,44	-0,26	-0,29
1,18	0	1.457	2,4	62,8	-0,34	-0,43	-0,14	-0,38	-0,35
0,00	-1	0	0,0	114,9	-1,16	-1,19	-1,16	-0,45	-0,99
0,00	0	1.142	4,6	142,2	0,19	-0,72	-0,44	-0,23	-0,32
0,00	0	22.511	10,5	947,5	-0,72	-0,13	-0,44	0,91	-0,07
0,00	0	0	7,5	78,9	0,45	-0,01	-0,44	-0,18	-0,01
5,95	-1	0	0,0	59,5	0,43	0,00	0,32	-0,49	0,04
5,56	0	645	2,8	55,6	-0,05	-0,62	0,94	-0,38	-0,16
2,36	0	0	7,1	104,0	0,72	0,10	0,15	-0,17	0,20
0,00	-1	21.014	13,9	180,6	-0,73	-1,00	-1,16	0,41	-0,61
0,00	-1	0	24,4	146,3	-0,70	-0,71	-1,16	0,54	-0,47
0,00	0	0	3,0	57,1	-0,17	-0,31	-0,44	-0,37	-0,31
0,00	0	0	0,0	74,9	-0,07	-0,36	-0,44	-0,48	-0,33
2,82	1	2.961	7,0	152,1	0,24	0,24	0,99	-0,10	0,28
3,91	0	0	1,3	65,2	-0,40	-0,36	0,54	-0,43	-0,24
2,62	0	0	7,9	133,5	-0,07	-0,64	0,21	-0,12	-0,22
2,83	0	0	2,8	130,3	-0,39	-0,74	0,27	-0,32	-0,38
0,00	0	897	3,6	89,1	-0,14	-0,65	-0,44	-0,31	-0,40
2,49	0	0	5,0	74,6	0,16	-0,36	0,18	-0,28	-0,12
0,00	-1	0	4,8	90,5	-0,49	-0,93	-1,16	-0,28	-0,70
0,00	-1	0	7,8	62,5	-0,91	-1,03	-1,16	-0,18	-0,81
3,82	1	1.907	2,3	56,6	0,23	0,24	1,24	-0,38	0,25
0,00	1	1.319	4,6	71,4	-0,32	-0,34	0,29	-0,28	-0,22
4,64	0	0	2,3	60,3	-0,51	-0,51	0,72	-0,40	-0,28
2,31	0	0	2,3	115,5	-0,40	-0,75	0,14	-0,35	-0,42
0,00	0	0	9,9	73,9	-0,24	-0,68	-0,44	-0,09	-0,38
0,00	-1	0	0,0	107,5	-0,73	-0,66	-1,16	-0,45	-0,71
0,00	0	1.602	3,5	51,4	-0,18	-0,30	-0,44	-0,34	-0,30
0,00	0	0	3,1	99,1	-0,82	-0,71	-0,44	-0,34	-0,60
0,00	0	341	5,9	62,1	-0,75	-0,89	-0,44	-0,25	-0,62
0,00	0	410	5,9	238,9	-1,05	-0,61	-0,44	-0,11	-0,56
4,83	1	0	1,2	44,7	-0,22	-0,22	1,49	-0,45	0,01
3,36	1	0	2,2	159,0	-0,65	-0,48	1,12	-0,32	-0,22

	Densità demogr. Ab./kmq 1995	Var. % popolaz. 1981-'95	% popolaz. età 65-... 1995	Imp. Irpef/ abitante L. in migl. 1993	ICI/ Abit.+UL L. in migl. 1995	Abb. telef. uso priv. % su fam. 1994	Cons. elettr./ utenti res. Kwh 1994	
4150	Niella Belbo	38	-14,5	29,5	8.464	102	81,1	1.503
4160	Paroldo	20	-10,2	31,5	8.344	77	75,0	1.555
4161	Perletto	33	-15,8	30,6	6.977	82	78,8	2.089
4164	Pezzolo Valle Uzzone	15	-15,4	31,9	6.350	53	83,0	1.758
4178	Prunetto	34	-21,3	30,6	8.539	79	75,9	1.732
4184	Roascio	13	-32,0	41,2	8.211	98	87,0	1.444
4188	Rocca Ciglié	27	-24,2	32,0	6.876	79	71,3	1.525
4193	Rocchetta Belbo	44	-4,7	29,4	8.610	132	88,5	1.738
4199	Sale delle Langhe	45	-11,0	25,9	10.249	177	80,2	1.776
4201	Saliceto	63	-9,2	23,9	11.068	127	77,0	1.997
4206	San Benedetto Belbo	41	-4,2	34,1	11.321	78	74,8	1.779
4219	Serravalle Langhe	38	0,9	26,5	9.009	144	79,1	1.965
4221	Somano	34	-17,4	31,2	7.536	84	67,6	1.655
4226	Torre Bormida	30	-17,7	28,8	8.740	190	72,3	1.853
4229	Torresina	22	-25,5	48,8	8.845	69	68,1	1.297
<i>Com. Montana 15 - Valli Antigorio e Formazza</i>								
3010	Baceno	14	-10,7	21,9	11.461	178	99,0	2.437
3057	Crodo	26	-7,6	18,2	10.400	244	103,1	2.252
3067	Formazza	3	-18,7	18,7	13.630	249	114,9	2.667
3124	Premia	7	-14,0	22,9	10.185	140	93,1	2.454
<i>Com. Montana 16 - Valle Vigizzo</i>								
3054	Craveggia	20	0,1	21,3	7.236	278	163,5	1.976
3063	Druogno	34	4,9	16,4	7.533	206	109,0	1.941
3089	Malesco	34	-4,0	16,4	5.394	204	97,4	2.020
3128	Re	31	-12,1	16,8	5.298	131	78,8	2.266
3136	Santa Maria Maggiore	24	-1,3	14,1	8.712	323	200,6	1.996
3145	Toceno	49	9,6	10,1	5.352	228	126,2	1.849
3163	Villette	32	-6,7	23,1	7.991	177	98,2	1.748
<i>Com. Montana 17 - Valle Antrona</i>								
3003	Antrona Schieranco	6	-7,9	19,1	10.419	128	74,6	2.485
3102	Montescheno	20	-19,0	23,9	10.766	104	89,3	1.741
3137	Seppiana	34	-26,5	28,4	9.729	62	90,7	1.558
3160	Viganella	15	-22,2	25,6	9.198	52	84,0	1.699
<i>Com. Montana 18 - Valle Anzasca</i>								
3011	Bannio Anzino	16	-8,8	23,0	7.522	180	86,4	1.782
3029	Calasca-Castiglione	15	-13,2	21,3	7.124	94	86,4	1.851
3048	Ceppo Morelli	10	-14,7	23,8	8.599	149	108,5	1.788
3086	Macugnaga	6	-11,7	20,0	10.494	544	275,1	2.179
3152	Vanzone con San Carlo	30	0,4	19,0	9.296	191	121,7	2.032
<i>Com. Montana 19 - Valle Ossola</i>								
3004	Anzola d'Ossola	32	-9,0	17,7	9.517	190	81,8	1.722
3017	Beura-Cardezza	46	-5,2	21,2	9.520	199	76,0	1.778
3020	Bognanco	6	-27,2	21,1	9.751	172	86,0	1.395
3056	Crevoladossola	117	-0,2	12,8	9.001	399	83,2	2.164
3061	Domodossola	512	-6,9	17,7	11.310	459	89,8	2.286
3092	Masera	67	12,4	19,0	9.997	234	80,4	2.013
3096	Mergozzo	75	-2,0	18,4	10.597	365	84,4	1.947
3101	Montcrestese	14	-0,6	19,6	9.166	166	81,5	2.017
3111	Ornavasso	128	0,7	17,3	10.331	231	81,3	2.031
3113	Pallanzeno	280	-0,6	16,5	8.961	186	81,4	1.766
3117	Piedimulera	221	-6,2	16,3	8.117	312	78,5	1.847

Servizi person./ 1.000 ab. 1994	Pres. scuole obbligo ¹ -1/0/1 1994	Pres. es. albergh./ 1.000 ab. 1993	Ristor. trattorie/ 1.000 ab. 1995	Cons. elettr. non resid./ 1.000 ab. 1995	Indici sintetici				
					1 Risorse umane	2 Reddito	3 Servizi locali	4 Turismo	5 Indice marginalità
2,27	0	367	4,5	86,4	-0,43	-0,75	0,13	-0,28	-0,41
0,00	0	0	4,0	72,0	-0,47	-0,82	-0,44	-0,32	-0,54
0,00	0	0	0,0	107,6	-0,52	-0,57	-0,44	-0,45	-0,51
0,00	0	0	2,5	122,2	-0,61	-0,90	-0,44	-0,34	-0,61
1,96	0	0	5,9	95,9	-0,63	-0,66	0,05	-0,23	-0,43
0,00	-1	0	0,0	206,9	-1,36	-0,80	-1,16	-0,37	-0,89
0,00	-1	0	5,1	96,9	-0,77	-1,02	-1,16	-0,26	-0,79
0,00	-1	0	4,9	63,4	-0,20	-0,47	-1,16	-0,29	-0,47
0,00	0	0	4,0	117,2	-0,18	-0,22	-0,44	-0,28	-0,26
5,18	1	0	1,9	33,7	-0,01	-0,09	1,58	-0,43	0,12
0,00	-1	1.020	4,9	83,3	-0,39	-0,32	-1,16	-0,26	-0,46
2,86	0	3.439	8,6	85,7	0,03	-0,30	0,27	-0,09	-0,07
2,43	0	31	4,9	75,2	-0,57	-0,87	0,17	-0,29	-0,48
0,00	0	0	4,1	78,2	-0,49	-0,36	-0,44	-0,31	-0,39
0,00	-1	0	12,0	120,5	-1,52	-1,00	-1,16	0,04	-0,90
4,18	1	5.572	8,4	227,6	-0,09	0,49	1,33	0,04	0,37
2,49	1	5.403	6,2	163,6	0,16	0,40	0,91	-0,09	0,30
0,00	0	11.418	15,7	246,6	-0,16	1,13	-0,44	0,42	0,37
3,18	0	8.484	6,4	234,1	-0,22	0,25	0,35	0,01	0,09
1,33	0	6.397	10,6	445,6	0,18	0,27	-0,11	0,32	0,20
3,02	0	20.925	6,0	362,9	0,53	-0,18	0,31	0,25	0,18
3,37	0	3.702	5,4	286,9	0,34	-0,45	0,40	-0,05	-0,01
0,00	0	31.358	7,2	104,7	0,14	-0,54	-0,44	0,22	-0,17
8,78	1	21.331	8,8	628,9	0,46	0,77	2,47	0,57	0,93
2,59	0	443	2,6	337,2	0,94	-0,35	0,21	-0,16	0,11
0,00	0	1.102	4,2	133,9	-0,01	-0,39	-0,44	-0,25	-0,27
1,71	0	578	5,1	198,0	0,06	0,16	-0,01	-0,17	0,03
0,00	0	0	0,0	86,5	-0,34	-0,27	-0,44	-0,47	-0,37
0,00	0	0	9,9	118,2	-0,65	-0,59	-0,44	-0,05	-0,45
0,00	-1	0	5,1	228,4	-0,50	-0,61	-1,16	-0,15	-0,56
1,58	0	0	6,3	172,2	-0,09	-0,49	-0,04	-0,15	-0,23
0,00	0	0	2,3	90,7	-0,12	-0,65	-0,44	-0,37	-0,41
2,46	0	4.297	2,5	290,6	-0,27	-0,28	0,18	-0,16	-0,17
4,85	0	71.409	14,6	1.098,7	-0,05	1,98	0,77	1,79	1,22
0,00	1	0	2,0	249,5	0,31	0,13	0,29	-0,26	0,10
0,00	0	0	0,0	61,5	0,17	-0,31	-0,44	-0,49	-0,25
0,76	0	0	2,3	37,4	0,14	-0,28	-0,25	-0,42	-0,20
5,68	-1	68.454	45,5	355,1	-0,44	-0,51	0,25	2,38	0,36
1,72	1	172	1,3	29,5	0,79	0,35	0,72	-0,46	0,32
6,10	1	1.589	1,3	28,9	1,50	0,86	1,80	-0,44	0,85
2,98	0	0	2,2	47,0	0,67	0,03	0,30	-0,41	0,12
2,95	1	4.012	5,9	68,3	0,40	0,33	1,02	-0,20	0,33
0,00	0	0	4,9	35,9	0,23	-0,19	-0,44	-0,32	-0,16
3,30	1	0	0,9	36,3	0,65	0,08	1,11	-0,47	0,26
4,02	0	0	2,4	23,3	1,07	-0,35	0,56	-0,42	0,14
2,36	1	172	3,0	28,3	0,79	-0,16	0,88	-0,40	0,19

	Densità demogr. Ab./kmq 1995	Var. % popolaz. 1981-'95	% popolaz. età 65-... 1995	Imp. Irpef/ abitante L. in migl. 1993	ICI/ Abit.+UL L. in migl. 1995	Abb. telef. uso priv. % su fam. 1994	Cons. elettr./ utenti res. Kwh 1994	
3118	Pieve Vergonte	67	-5,9	15,4	10.553	395	79,8	2.027
3125	Premosello-Chiovenda	62	-8,4	18,3	9.796	247	78,3	1.945
3148	Trasquera	8	-22,8	17,6	7.472	104	81,5	2.296
3150	Trontano	30	0,9	16,6	10.377	323	76,5	1.922
3155	Varzo	25	-5,5	18,5	7.105	168	104,1	2.266
3162	Villadossola	394	-4,0	19,2	9.165	359	85,9	1.823
3165	Vogogna	113	-10,6	18,3	10.250	201	79,7	1.848
<i>Com. Montana 20 - Val Strona</i>								
3072	Germagno	68	18,1	14,8	10.087	213	84,7	2.273
3085	Loreglia	35	-26,1	22,2	10.546	86	77,2	1.679
3094	Massiola	23	-25,1	29,1	8.846	69	82,9	1.709
3151	Valstrona	27	-13,5	18,7	7.887	129	65,1	1.846
<i>Com. Montana 21 - Cusio Mottarone</i>								
3007	Arola	46	-6,6	28,1	9.181	188	83,5	1.616
3013	Baveno	262	1,0	19,9	11.678	584	108,5	2.051
3028	Brovello-Carpugnino	56	17,8	23,7	9.538	247	119,9	1.841
3038	Casale Corte Cerro	268	7,7	15,6	11.213	384	78,8	2.027
3050	Cesara	52	-13,5	20,5	10.954	226	97,6	2.239
3075	Gignese	59	3,6	21,6	13.555	456	212,8	1.866
3078	Gravellona Toce	529	-1,2	14,8	11.000	418	86,9	1.975
3087	Madonna del Sasso	27	-10,6	28,9	11.014	209	109,3	1.730
3105	Nonio	87	4,8	19,6	12.157	296	81,6	2.326
3110	Omegna	500	-6,2	18,7	12.321	524	87,2	1.923
3126	Quarna Sopra	34	-15,6	25,7	8.453	200	110,7	2.240
3127	Quarna Sotto	28	-14,3	31,8	10.786	178	94,0	2.045
<i>Com. Montana 22 - Val Grande</i>								
3005	Arizzano	1148	17,3	17,4	13.104	338	93,9	2.201
3009	Aurano	6	-26,2	33,3	8.229	116	102,7	1.278
3031	Cambiasca	392	5,1	15,6	10.651	322	86,8	1.975
3035	Caprezzo	24	-7,5	25,4	11.793	132	128,8	1.483
3053	Cossogno	14	-9,4	30,5	11.584	87	92,2	1.548
3081	Intragna	13	-14,9	34,9	9.402	203	103,3	1.347
3099	Miazzina	18	-2,8	21,6	10.672	240	138,5	1.521
3132	San Bernardino Verbano	41	4,9	19,0	10.560	215	84,5	1.703
3161	Vignone	290	17,8	13,2	13.477	270	104,1	1.945
<i>Com. Montana 23 - Alto Verbano</i>								
3014	Bee	182	2,8	18,1	9.363	260	138,4	1.815
3033	Cannero Riviera	81	-8,3	21,7	7.187	470	133,7	2.177
3074	Ghiffa	180	14,2	17,0	11.496	355	109,1	2.097
3107	Oggebbio	45	-3,1	21,6	7.868	251	155,6	1.808
3123	Premeno	100	-4,4	23,5	11.848	411	170,6	1.688
3147	Trarego Viggiona	23	-19,2	24,6	6.712	238	183,1	1.510
<i>Com. Montana 24 - Valle Cannobina</i>								
3034	Cannobio	100	-7,0	16,8	5.973	331	103,0	2.331
3046	Cavaglio-Spoccia	18	-13,9	21,2	3.745	103	85,9	1.683
3059	Cursolo-Orasso	7	-44,8	33,6	5.928	101	86,3	1.741
3064	Falmenta	17	-37,8	36,6	3.987	72	116,4	1.458
3080	Gurro	29	-37,1	34,0	3.337	74	72,5	1.427
<i>Com. Montana 25 - Valle Pellice</i>								
1011	Angrogna	20	-4,4	22,0	9.184	96	82,8	1.541
1025	Bibiana	142	-2,6	21,8	8.999	152	78,2	2.245

Servizi person./ 1.000 ab. 1994	Pres. scuole obbligo ¹ -1/0/1 1994	Pres. es. albergh./ 1.000 ab. 1993	Ristor. trattorie/ 1.000 ab. 1995	Cons. elettr. non resid./ 1.000 ab. 1995	Indici sintetici				
					1 Risorse umane	2 Reddito	3 Servizi locali	4 Turismo	5 Indice marginalità
2,51	1	0	1,1	23,0	0,43	0,41	0,91	-0,48	0,28
2,83	0	460	2,4	52,8	0,24	-0,03	0,27	-0,40	-0,01
0,00	0	0	11,7	158,4	-0,19	-0,31	-0,44	0,05	-0,21
0,00	0	159	1,2	37,7	0,42	0,16	-0,44	-0,46	-0,03
2,52	1	2.014	4,6	113,1	0,19	-0,11	0,92	-0,24	0,10
3,60	1	400	1,2	18,3	1,19	0,08	1,19	-0,47	0,40
3,37	1	566	2,8	35,9	0,33	-0,13	1,13	-0,39	0,13
0,00	0	0	10,4	151,0	0,97	0,20	-0,44	-0,01	0,24
0,00	-1	0	0,0	66,9	-0,38	-0,45	-1,16	-0,48	-0,56
0,00	-1	0	5,4	216,2	-0,68	-0,62	-1,16	-0,15	-0,61
0,74	1	43	4,5	78,2	0,02	-0,63	0,47	-0,30	-0,20
0,00	0	7.165	6,4	128,6	-0,18	-0,41	-0,44	-0,09	-0,28
5,09	1	51.191	6,0	108,4	0,91	1,10	1,55	0,41	0,95
0,00	-1	1.814	10,8	438,4	0,56	0,12	-1,16	0,26	0,05
1,86	1	1.239	1,2	29,4	1,25	0,46	0,75	-0,45	0,48
3,42	0	0	0,0	102,7	0,01	0,38	0,41	-0,46	0,08
4,58	0	6.174	8,0	654,1	0,35	1,57	0,70	0,38	0,82
4,26	1	246	1,4	15,6	1,79	0,51	1,35	-0,47	0,73
0,00	0	375	5,0	232,5	-0,35	0,07	-0,44	-0,15	-0,17
0,00	0	0	2,3	59,2	0,53	0,62	-0,44	-0,40	0,17
5,77	1	559	2,1	24,3	1,44	0,83	1,72	-0,43	0,82
3,13	0	11.349	6,3	194,4	-0,31	0,13	0,34	0,00	0,02
0,00	0	0	0,0	165,9	-0,55	0,11	-0,44	-0,41	-0,27
1,62	0	181	1,6	39,4	3,74	0,80	-0,03	-0,44	1,09
0,00	-1	3.848	7,5	669,2	-0,93	-0,78	-1,16	0,34	-0,60
0,65	0	0	2,6	31,7	1,53	0,28	-0,28	-0,41	0,33
0,00	-1	0	5,7	221,6	-0,14	-0,04	-1,16	-0,14	-0,28
0,00	-1	0	3,4	181,2	-0,42	-0,33	-1,16	-0,26	-0,47
0,00	-1	0	0,0	496,1	-0,73	-0,42	-1,16	-0,14	-0,55
2,60	-1	1.090	13,0	277,9	0,10	0,13	-0,52	0,21	0,03
0,00	0	0	1,9	73,1	0,44	-0,13	-0,44	-0,41	-0,11
0,00	0	0	2,0	55,3	1,63	0,59	-0,44	-0,42	0,43
0,00	1	4.844	6,5	204,6	0,81	0,22	0,29	-0,06	0,31
2,51	1	19.173	5,9	194,0	0,15	0,60	0,91	0,08	0,41
0,78	0	4.164	3,9	100,6	1,10	0,67	-0,24	-0,25	0,39
2,16	0	2.235	6,5	313,5	0,17	0,13	0,10	0,00	0,10
3,99	0	31.818	14,6	370,2	0,21	0,90	0,56	0,73	0,63
0,00	0	2.637	7,1	567,4	-0,37	-0,07	-0,44	0,23	-0,13
3,10	1	5.858	4,8	78,8	0,43	0,11	1,06	-0,21	0,27
0,00	0	0	3,2	126,6	-0,12	-1,14	-0,44	-0,31	-0,56
0,00	0	14.007	7,2	417,3	-1,34	-0,85	-0,44	0,25	-0,63
0,00	0	0	3,5	333,3	-1,29	-1,14	-0,44	-0,13	-0,81
0,00	0	0	0,0	114,5	-1,14	-1,50	-0,44	-0,45	-0,97
0,00	0	0	6,5	130,4	0,06	-0,64	-0,44	-0,18	-0,32
3,36	1	233	1,5	57,1	0,43	-0,10	1,12	-0,43	0,16

	Densità demogr. Ab./kmq 1995	Var. % popolaz. 1981-'95	% popolaz. età 65-... 1995	Imp. Irpef/ abitante L. in migl. 1993	ICI/ Abit.+UL L. in migl. 1995	Abb. telef. uso priv. % su fam. 1994	Cons. elettr./ utenti res. Kwh 1994
1026 Bobbio Pellice	7	-9,1	29,5	8.074	122	81,1	1.344
1035 Bricherasio	177	11,9	18,0	10.680	230	81,6	2.262
1139 Luserna San Giovanni	450	7,0	23,4	10.182	293	86,9	2.059
1140 Lusernetta	72	-3,3	18,4	7.958	151	65,9	1.883
1226 Rorà	22	6,4	16,5	4.571	95	79,3	1.774
1275 Torre Pellice	218	-0,9	26,0	11.141	212	91,3	1.963
1306 Villar Pellice	20	0,5	24,4	8.418	88	77,7	1.803
<i>Com. Montana 26 - Valli Chisone e Germanasca</i>							
1103 Fenestrelle	13	-19,1	29,3	13.062	230	116,2	1.706
1122 Inverso Pinasca	82	-0,9	19,3	9.841	219	81,0	1.959
1145 Massello	2	-20,2	53,8	8.244	88	61,4	1.647
1184 Perosa Argentina	150	-8,6	24,1	11.425	192	91,6	2.173
1186 Perrero	13	-19,0	27,9	9.552	113	84,5	1.931
1190 Pinasca	85	3,1	23,1	11.168	219	80,1	1.984
1198 Pomaretto	132	-9,5	21,3	10.431	201	76,0	1.865
1200 Porte	209	-5,0	20,9	11.453	262	90,2	2.052
1201 Pragelato	5	-18,3	24,9	14.907	268	313,3	1.896
1202 Prali	5	-18,3	26,6	8.315	251	213,8	1.758
1204 Pramollo	12	-25,1	29,7	8.186	107	84,9	1.393
1227 Roure	17	-10,4	23,7	11.820	121	90,1	1.895
1234 Salza di Pinerolo	6	-14,4	23,6	5.716	81	52,9	1.489
1242 San Germano Chisone	112	-1,3	25,9	10.314	149	82,9	1.915
1281 Usseaux	6	-11,9	27,4	8.596	159	88,0	1.693
1307 Villar Perosa	366	0,0	18,2	11.906	309	87,9	2.083
<i>Com. Montana 27 - Pinerolese Pedemontano</i>							
1053 Cantalupa	167	17,3	20,7	13.605	323	102,4	2.413
1110 Frossasco	135	23,2	15,9	10.964	382	82,2	2.511
1205 Prarostino	104	17,0	18,7	10.726	240	78,6	2.123
1222 Roletto	195	41,7	14,1	14.617	463	94,2	2.607
1250 San Pietro Val Lemina	112	23,8	15,5	16.429	383	81,5	2.588
1254 San Secondo di Pinerolo	267	3,8	19,0	12.413	305	78,8	2.378
<i>Com. Montana 28 - Val Sangone</i>							
1089 Coazze	47	6,0	21,7	11.106	187	100,6	1.958
1115 Giaveno	196	22,6	19,8	11.654	424	84,1	2.268
1211 Reano	201	18,5	18,5	13.282	459	86,2	2.579
1241 Sangano	542	44,8	11,3	14.484	435	79,0	2.550
1276 Trana	193	26,8	15,6	12.683	436	90,2	2.804
1285 Valgioie	74	89,3	15,3	12.031	262	101,6	2.106
<i>Com. Montana 29 - Bassa Valle di Susa e Val Cenischia</i>							
1006 Almese	301	21,8	16,5	15.058	463	84,2	2.387
1032 Borgone Susa	444	4,5	20,6	11.347	290	81,1	1.984
1040 Bruzolo	108	6,7	17,4	11.672	525	83,1	2.214
1044 Bussoleno	180	3,1	20,0	11.606	322	84,4	2.120
1055 Caprie	108	3,1	20,0	11.495	253	82,3	2.129
1062 Caselette	190	14,6	11,3	13.414	813	83,1	2.568
1076 Chianocco	86	8,3	18,3	11.822	272	77,1	2.148
1081 Chiusa di San Michele	253	-5,0	17,2	10.800	317	78,6	2.230
1093 Condove	62	0,2	21,2	11.661	294	77,8	1.880
1147 Mattie	25	4,3	23,2	10.488	122	87,1	1.827
1149 Meana di Susa	51	3,1	20,9	11.071	166	98,7	2.074
1154 Mompantero	21	-7,0	25,6	10.426	133	77,1	2.253
1157 Moncenisio	10	25,0	17,5	13.359	232	40,0	1.826

Servizi person./ 1.000 ab. 1994	Pres. scuole obbligo ¹ -1/0/1 1994	Pres. es. albergh./ 1.000 ab. 1993	Ristor. trattorie/ 1.000 ab. 1995	Cons. elettr. non resid./ 1.000 ab. 1995	Indici sintetici				
					1 Risorse umane	2 Reddito	3 Servizi locali	4 Turismo	5 Indice marginalità
3,20	0	6.203	12,8	243,2	-0,39	-0,87	0,36	0,24	-0,27
2,50	1	146	1,0	25,2	1,00	0,28	0,91	-0,48	0,37
4,50	1	326	1,5	33,0	1,40	0,23	1,41	-0,45	0,55
0,00	0	0	2,0	66,5	0,37	-0,54	-0,44	-0,41	-0,26
0,00	0	0	3,8	234,6	0,53	-1,03	-0,44	-0,20	-0,34
4,91	1	1.479	3,2	73,0	0,50	0,15	1,51	-0,33	0,34
1,64	0	961	3,3	87,6	0,06	-0,60	-0,03	-0,33	-0,27
4,64	0	1.827	3,1	647,1	-0,59	0,37	0,72	0,12	0,13
0,00	0	3.087	4,6	99,1	0,41	-0,05	-0,44	-0,24	-0,05
0,00	-1	0	0,0	586,2	-1,67	-0,82	-1,16	-0,07	-0,90
4,27	1	1.042	1,8	48,0	0,22	0,29	1,35	-0,42	0,27
1,15	0	0	3,4	208,0	-0,53	-0,29	-0,15	-0,24	-0,31
1,71	0	0	1,4	43,4	0,35	0,11	-0,01	-0,45	0,01
2,63	0	0	3,5	47,4	0,27	-0,12	0,22	-0,36	-0,02
2,17	0	0	0,0	44,5	0,60	0,33	0,10	-0,50	0,15
0,00	0	10.389	31,3	3.016,8	-0,41	1,98	-0,44	3,23	1,29
0,00	0	23.867	14,7	1.333,3	-0,48	0,50	-0,44	1,40	0,32
0,00	-1	0	3,6	259,9	-0,74	-0,83	-1,16	-0,19	-0,70
1,98	-1	997	6,9	246,0	-0,16	-0,01	-0,67	-0,06	-0,17
0,00	-1	0	11,2	438,2	-0,27	-1,29	-1,16	0,26	-0,63
2,84	0	0	2,3	51,2	0,21	-0,15	0,27	-0,41	-0,06
0,00	-1	2.867	26,9	583,0	-0,37	-0,45	-1,16	1,03	-0,18
3,55	1	642	2,4	31,9	1,24	0,48	1,17	-0,41	0,56
1,09	0	0	2,7	102,1	0,97	1,02	-0,17	-0,35	0,47
2,22	1	0	1,1	24,4	1,22	0,78	0,84	-0,47	0,59
0,00	0	0	2,7	83,0	0,89	0,19	-0,44	-0,36	0,12
0,00	0	0	1,1	46,6	1,85	1,49	-0,44	-0,46	0,77
2,19	0	0	2,2	66,6	1,19	1,46	0,11	-0,40	0,70
1,80	1	1.663	1,8	22,5	1,02	0,68	0,74	-0,43	0,50
2,99	1	1.276	3,4	295,9	0,37	0,15	1,03	-0,15	0,27
3,49	1	138	2,4	60,7	1,21	0,78	1,16	-0,39	0,66
2,27	0	0	1,5	59,1	1,19	1,27	0,13	-0,43	0,63
1,65	1	117	0,6	28,1	2,97	1,29	0,70	-0,49	1,17
1,89	0	0	2,8	48,9	1,46	1,33	0,03	-0,39	0,72
0,00	0	0	6,1	300,0	2,52	0,51	-0,44	-0,06	0,71
2,25	1	0	1,3	50,1	1,61	1,33	0,85	-0,45	0,88
2,28	1	0	0,9	34,2	1,44	0,27	0,86	-0,47	0,48
3,01	0	727	2,3	53,5	0,72	0,94	0,31	-0,40	0,45
3,44	1	490	1,9	38,4	0,73	0,48	1,14	-0,42	0,43
7,32	0	0	2,8	50,1	0,54	0,33	1,38	-0,39	0,38
1,82	1	0	0,7	30,6	1,37	1,94	0,74	-0,48	0,99
1,26	0	0	3,1	76,6	0,67	0,38	-0,12	-0,35	0,19
3,98	0	773	5,3	33,8	0,87	0,42	0,55	-0,29	0,38
2,70	1	0	2,5	52,2	0,30	0,23	0,96	-0,40	0,21
0,00	0	1.468	2,9	264,8	0,21	-0,22	-0,44	-0,19	-0,14
0,00	0	926	2,2	288,1	0,35	0,17	-0,44	-0,21	0,02
0,00	0	0	3,2	87,4	-0,15	0,03	-0,44	-0,34	-0,19
0,00	0	0	48,8	536,6	0,86	0,03	-0,44	1,82	0,61

	Densità demogr. Ab./kmq 1995	Var. % popolaz. 1981-'95	% popolaz. età 65-... 1995	Imp. Irpef/ abitante L. in migl. 1993	ICI/ Abit.+UL L. in migl. 1995	Abb. telef. uso priv. % su fam. 1994	Cons. elettr./ utenti res. Kwh 1994	
1169	Novalesa	19	4,8	23,9	9.644	218	87,9	2.214
1229	Rubiana	69	53,1	18,0	11.554	282	118,3	2.252
1239	San Didero	117	11,3	15,1	12.879	467	64,9	1.890
1245	San Giorio di Susa	48	14,8	21,1	9.902	165	80,7	2.049
1255	Sant'Ambrogio di Torino	468	-2,0	15,8	9.909	344	83,3	2.407
1256	Sant'Antonino di Susa	397	-0,8	16,1	10.620	342	90,0	2.171
1270	Susa	591	-6,2	20,5	10.644	464	88,4	2.475
1283	Vaie	167	12,8	18,6	10.946	227	80,0	1.985
1291	Venaus	50	-0,4	19,4	10.728	255	80,4	2.749
1303	Villar Dora	399	14,7	18,2	11.212	354	85,9	2.216
1305	Villar Focchiardo	80	4,0	18,8	11.449	279	79,9	2.007
<i>Com., Montana 30 - Alta Valle di Susa</i>								
1022	Bardonecchia	23	-8,4	16,1	12.895	602	325,9	2.605
1074	Cesana Torinese	8	5,9	16,3	12.221	364	362,8	2.087
1080	Chiomonte	38	-2,9	22,2	12.077	328	133,7	2.526
1087	Claviere	65	-3,9	8,7	11.618	413	344,2	2.723
1100	Exilles	7	-16,9	32,7	10.070	108	100,6	3.000
1114	Giaglione	20	-3,0	24,7	12.504	223	90,2	2.167
1117	Gravere	35	27,2	17,0	10.935	287	131,0	2.534
1175	Oulx	25	22,1	15,5	11.994	360	134,5	2.095
1232	Salbertrand	11	-4,6	23,9	12.651	197	76,8	2.215
1258	Sauze di Cesana	2	22,0	16,0	8.621	267	184,4	1.957
1259	Sauze d'Oulx	61	13,6	8,8	11.772	486	348,5	2.217
1263	Sestriere	33	14,0	9,7	15.821	750	360,0	1.651
<i>Com. Montana 31 - Val Ceronda e Casternone</i>								
1116	Givoletto	158	15,6	14,1	13.269	571	88,1	2.829
1126	La Cassa	104	33,2	15,3	12.808	827	81,8	2.402
1284	Val Della Torre	88	24,8	16,8	12.209	495	95,5	2.361
1286	Vallo Torinese	117	10,2	21,0	11.700	229	82,3	1.972
1289	Varisella	31	5,5	17,5	9.318	317	85,1	2.097
<i>Com. Montana 32 - Valli di Lanzo</i>								
1003	Ala di Stura	11	6,9	20,0	9.193	214	136,4	1.679
1016	Balangero	237	6,3	19,4	11.961	464	77,5	2.449
1019	Balme	2	-30,7	24,7	8.624	191	183,3	1.318
1046	Cafasse	354	-1,6	20,5	11.719	405	79,1	2.376
1054	Cantoira	24	-4,6	26,5	10.474	187	146,9	1.942
1072	Ceres	36	-1,8	21,9	11.868	212	97,3	1.869
1075	Chialamberto	10	-6,2	34,3	8.564	191	133,7	1.364
1088	Coassolo Torinese	50	7,4	17,5	9.410	215	86,9	2.007
1094	Corio	74	7,5	21,3	10.821	276	98,3	2.249
1113	Germagnano	91	-4,1	18,5	10.866	318	92,4	2.198
1118	Groscavallo	3	-9,0	28,6	7.976	147	167,4	1.159
1128	Lanzo Torinese	499	-5,2	20,1	11.024	488	82,6	2.326
1131	Lemie	6	-33,2	40,0	7.866	106	126,4	1.602
1152	Mezzenile	33	-6,7	25,3	8.877	183	92,6	1.618
1155	Monastero di Lanzo	24	-9,8	21,8	8.674	142	76,2	1.436
1188	Pessinetto	126	-8,6	26,7	12.346	231	86,8	1.864
1279	Traves	52	-2,1	21,8	10.401	252	88,8	1.914
1282	Usseglio	3	-26,3	31,1	8.552	184	78,2	1.613
1313	Viù	15	-11,8	25,2	8.276	109	109,5	1.750

Servizi person./ 1.000 ab. 1994	Pres. scuole obbligo ¹ -1/0/1 1994	Pres. es. albergh./ 1.000 ab. 1993	Ristor. trattorie/ 1.000 ab. 1995	Cons. elettr. non resid./ 1.000 ab. 1995	Indici sintetici				
					1 Risorse umane	2 Reddito	3 Servizi locali	4 Turismo	5 Indice marginalità
1,81	0	7.272	7,3	179,7	0,17	0,14	0,01	-0,02	0,09
1,11	0	2.730	5,0	319,8	1,60	0,69	-0,16	-0,05	0,59
0,00	0	0	2,6	31,3	0,95	0,63	-0,44	-0,41	0,27
0,00	0	0	2,1	84,1	0,58	-0,09	-0,44	-0,39	-0,05
2,26	1	0	2,3	32,4	1,57	0,52	0,85	-0,42	0,60
2,77	1	205	1,8	37,5	1,39	0,48	0,98	-0,44	0,56
5,23	1	1.129	3,4	37,8	1,61	0,92	1,59	-0,36	0,88
6,05	0	0	2,6	65,7	0,97	0,10	1,07	-0,38	0,36
2,04	0	0	5,1	68,4	0,33	0,66	0,07	-0,28	0,24
1,37	0	479	2,7	73,4	1,64	0,57	-0,10	-0,36	0,49
1,45	0	0	1,5	64,4	0,53	0,27	-0,08	-0,43	0,10
6,25	1	35.331	14,8	1.364,3	0,22	2,97	1,84	1,57	1,75
4,12	0	30.045	24,7	1.983,5	0,49	2,30	0,59	2,39	1,58
1,99	0	11.490	11,9	538,8	0,13	1,13	0,06	0,50	0,54
0,00	0	489.914	57,1	2.154,3	0,75	2,65	-0,44	9,44	3,36
0,00	-1	0	6,9	704,9	-0,70	0,60	-1,16	0,30	-0,09
0,00	0	0	3,0	105,7	-0,03	0,46	-0,44	-0,34	-0,01
0,00	0	806	7,5	499,3	0,99	0,90	-0,44	0,17	0,52
4,50	1	959	7,8	600,2	0,92	0,88	1,41	0,26	0,82
0,00	0	0	6,9	344,1	-0,05	0,38	-0,44	0,01	0,04
0,00	-1	0	20,4	3.132,7	0,83	0,53	-1,16	2,77	0,88
4,81	0	132.802	21,2	2.413,9	1,11	2,48	0,76	3,85	2,19
11,71	1	205.956	34,0	2.242,4	1,01	3,14	3,20	5,12	3,11
1,97	0	0	1,0	41,3	1,19	1,67	0,05	-0,47	0,75
3,30	0	0	1,7	45,4	1,38	1,78	0,38	-0,44	0,89
1,57	0	0	2,5	64,2	1,09	1,12	-0,05	-0,39	0,54
2,72	0	0	0,0	55,7	0,68	0,20	0,24	-0,49	0,15
0,00	0	0	2,9	67,4	0,49	0,20	-0,44	-0,37	0,02
3,94	0	11.591	15,7	761,8	0,36	0,01	0,54	0,84	0,39
3,28	1	721	0,7	29,5	0,98	0,98	1,10	-0,48	0,64
0,00	0	21.314	18,3	2.082,6	-0,68	-0,07	-0,44	2,11	0,26
1,97	1	262	1,7	25,1	1,07	0,80	0,78	-0,45	0,55
3,57	0	9.390	12,5	876,8	-0,13	0,34	0,45	0,77	0,35
4,00	1	9.846	6,0	479,5	0,16	0,20	1,28	0,20	0,37
0,00	-1	28.516	13,7	1.293,2	-0,53	-0,35	-1,16	1,39	-0,09
1,46	0	2.153	5,1	179,4	0,58	-0,04	-0,07	-0,17	0,08
2,26	1	667	3,9	155,2	0,49	0,47	0,85	-0,25	0,36
3,09	0	2.532	4,6	68,7	0,40	0,49	0,33	-0,27	0,25
0,00	0	3.094	11,2	1.481,3	-0,37	-0,44	-0,44	1,13	-0,03
4,03	1	575	2,1	53,6	1,40	0,87	1,29	-0,40	0,75
0,00	-1	30.348	15,1	1.045,3	-1,36	-0,47	-1,16	1,27	-0,37
0,00	0	3.012	3,3	212,6	-0,10	-0,40	-0,44	-0,20	-0,28
0,00	0	12.657	4,6	692,8	-0,04	-0,73	-0,44	0,35	-0,24
4,43	0	7.185	8,9	305,8	0,05	0,23	0,66	0,14	0,23
1,84	0	1.706	7,4	163,6	0,20	0,09	0,02	-0,10	0,06
0,00	0	16.299	27,7	775,1	-0,85	-0,53	-0,44	1,38	-0,12
3,13	1	0	10,9	421,4	-0,25	-0,42	1,07	0,23	0,03

	Densità demogr. Ab./kmq 1995	Var. % popolaz. 1981-'95	% popolaz. età 65-... 1995	Imp. Irpef/ abitante L. in migl. 1993	ICI/ Abit.+UL L. in migl. 1995	Abb. telef. uso priv. % su fam. 1994	Cons. elettr./ utenti res. Kwh 1994	
<i>Com. Montana 33 - Alto Canavese</i>								
1052	Canischio	25	-6,4	39,5	9020	165	79,1	1474
1098	Cuorné	522	-3,2	18,3	11.383	405	83,8	2.280
1107	Forno Canavese	236	-8,4	19,7	10.762	228	80,6	2.339
1133	Levone	91	-0,2	29,0	13.219	259	82,8	1.995
1187	Pertusio	172	11,1	19,6	11.923	268	87,7	1.968
1206	Prascorsano	135	-1,2	19,7	9.871	250	80,9	1.922
1207	Pratiglione	77	-5,2	22,2	10.039	139	70,0	2.082
1216	Rivara	215	-0,2	16,8	11.387	385	74,4	2.304
1238	San Colombano Belmonte	111	36,2	20,5	9.474	201	68,2	2.117
1287	Valperga	251	-4,5	23,8	11.299	391	82,5	2.260
<i>Com. Montana 34 - Valli Orco e Soana</i>								
1007	Alpette	56	-4,0	29,9	13.194	177	83,3	2.217
1073	Ceresole Reale	2	-5,8	23,5	14.164	234	108,9	2.319
1108	Frassinetto	12	-20,6	32,2	5.910	83	68,8	1.252
1121	Ingria	5	-43,1	48,6	6.667	55	93,0	2.205
1134	Locana	14	-11,9	25,0	11.184	166	82,3	2.442
1165	Noasca	3	-28,3	43,5	10.336	77	50,0	1.542
1199	Pont Canavese	199	-11,4	25,1	10.998	249	77,4	1.817
1212	Ribordone	2	-39,6	57,8	11.482	55	83,5	1.333
1224	Ronco Canavese	5	-12,7	37,4	6.435	86	97,8	1.794
1267	Sparone	41	-9,2	21,9	9.153	261	64,9	1.870
1288	Valprato Soana	2	-24,1	34,8	8.955	121	87,7	2.218
<i>Com. Montana 35 - Valle Sacra</i>								
1029	Borgiallo	70	5,4	23,6	10.939	227	91,2	1.822
1066	Castellamonte	232	-1,2	21,7	11.523	431	83,0	2.376
1067	Castelnuovo Nigra	17	-18,2	29,3	9.113	196	90,3	1.565
1079	Chiesanuova	51	-1,4	38,7	9.226	78	74,8	1.290
1084	Cintano	50	6,9	25,9	11.726	334	87,9	1.797
1091	Colleretto Castelnuovo	48	-23,7	35,1	9.666	192	94,9	1.566
<i>Com. Montana 36 - Val Chiusella</i>								
1005	Alice Superiore	88	5,1	24,0	10.926	237	71,5	1.967
1036	Brosso	43	-2,4	21,4	10.947	203	85,0	1.752
1124	Issiglio	76	-1,6	24,1	8.466	172	92,1	1.865
1138	Lugnacco	74	-0,3	22,3	12.633	125	88,3	2.166
1151	Meugliano	31	-2,8	30,0	9.189	118	65,8	1.354
1182	Pecco	126	3,3	32,1	10.640	175	79,4	1.769
1230	Rueglio	51	-15,6	29,3	10.673	150	74,5	1.555
1277	Trausella	12	-17,6	28,0	8.469	137	72,2	1.403
1278	Traversella	11	-25,1	27,9	8.180	192	70,4	1.169
1297	Vico Canavese	28	-10,5	23,3	10.389	226	86,4	1.722
1298	Vidracco	142	26,9	20,1	9.341	327	88,1	2.622
1312	Vistrorio	103	1,7	23,9	12.688	189	101,6	2.074
<i>Com. Montana 37 - Dora Baltea Canavesana</i>								
1010	Andrate	49	-5,7	27,7	10.476	236	116,4	1.615
1057	Carema	76	-21,3	25,1	9.436	246	84,8	2.340
1167	Nomaglio	115	-6,8	24,2	10.919	168	72,9	2.006
1209	Quassolo	105	-11,9	24,3	10.903	277	87,3	2.429
1210	Quincinetto	62	-6,9	20,3	10.937	405	77,5	2.413
1266	Settimo Vittone	72	-7,0	22,3	9.553	164	75,6	2.271
1271	Tavagnasco	96	-4,6	17,7	10.016	145	67,1	2.175

Servizi person./ 1.000 ab. 1994	Pres. scuole obbligo ¹ -1/0/1 1994	Pres. es. albergh./ 1.000 ab. 1993	Ristor. trattorie/ 1.000 ab. 1995	Cons. elettr. non resid./ 1.000 ab. 1995	Indici sintetici				
					1 Risorse umane	2 Reddito	3 Servizi locali	4 Turismo	5 Indice marginalità
0,00	0	0	0,0	184,9	-0,71	-0,60	-0,44	-0,39	-0,55
5,12	1	502	2,2	39,2	1,58	0,72	1,56	-0,41	0,79
2,26	1	0	1,3	34,8	0,64	0,33	0,85	-0,46	0,30
4,10	0	0	0,0	110,7	0,05	0,45	0,58	-0,45	0,14
1,45	0	0	2,9	31,9	0,90	0,33	-0,08	-0,40	0,22
1,31	0	0	1,3	49,8	0,53	-0,02	-0,11	-0,45	0,00
3,27	0	0	1,6	60,5	0,18	-0,17	0,38	-0,42	-0,05
2,65	0	0	2,3	36,0	0,89	0,64	0,22	-0,42	0,37
0,00	-1	0	10,9	76,1	1,24	-0,10	-1,16	-0,05	0,07
2,79	1	0	2,2	42,4	0,60	0,66	0,98	-0,42	0,43
0,00	-1	17.139	12,3	751,5	-0,17	0,44	-1,16	0,76	0,10
0,00	0	45.660	62,1	658,4	-0,08	0,89	-0,44	3,00	0,95
0,00	0	0	6,9	697,6	-0,74	-1,33	-0,44	0,29	-0,63
0,00	-1	0	0,0	0,0	-1,94	-0,49	-1,16	-0,54	-0,98
2,56	1	0	4,6	207,4	-0,25	0,34	0,93	-0,19	0,16
0,00	-1	19.351	12,0	172,7	-1,41	-0,75	-1,16	0,31	-0,72
3,86	1	384	1,5	66,4	0,26	0,02	1,25	-0,42	0,17
0,00	-1	0	8,9	857,1	-2,26	-0,60	-1,16	0,50	-0,83
0,00	0	6.735	13,5	234,8	-0,81	-0,71	-0,44	0,27	-0,45
1,62	0	4.135	4,9	104,3	0,01	-0,21	-0,03	-0,21	-0,13
0,00	0	128.189	23,4	1.924,0	-0,95	-0,13	-0,44	3,49	0,52
0,00	-1	0	0,0	208,4	0,34	0,06	-1,16	-0,37	-0,18
3,36	1	128	2,9	53,3	0,71	0,85	1,13	-0,38	0,55
0,00	0	0	6,0	294,4	-0,56	-0,40	-0,44	-0,06	-0,36
0,00	-1	0	0,0	126,8	-0,50	-0,90	-1,16	-0,44	-0,73
0,00	0	0	0,0	135,1	0,22	0,31	-0,44	-0,43	-0,02
0,00	0	0	13,0	227,3	-0,84	-0,31	-0,44	0,16	-0,35
1,61	-1	0	3,2	120,8	0,36	0,05	-0,76	-0,31	-0,10
4,01	0	4.203	4,0	124,2	0,19	-0,08	0,56	-0,23	0,06
0,00	0	0	2,3	115,9	0,18	-0,30	-0,44	-0,36	-0,22
0,00	0	0	2,9	122,1	0,28	0,27	-0,44	-0,33	0,01
7,19	0	0	14,4	143,9	-0,21	-0,84	1,35	0,15	-0,07
0,00	-1	0	0,0	125,5	0,08	-0,19	-1,16	-0,44	-0,35
1,29	0	0	3,9	107,0	-0,41	-0,41	-0,12	-0,30	-0,33
0,00	-1	0	12,7	114,6	-0,50	-0,81	-1,16	0,06	-0,57
0,00	0	16.241	6,5	108,0	-0,66	-0,91	-0,44	0,00	-0,54
1,07	1	4.130	6,4	190,8	-0,11	-0,11	0,56	-0,08	0,01
2,51	0	0	2,5	42,6	1,14	0,60	0,19	-0,40	0,42
8,60	0	0	2,2	116,1	0,33	0,42	1,70	-0,36	0,42
4,24	0	0	8,5	222,5	-0,13	0,03	0,62	-0,02	0,07
4,94	0	0	6,2	138,4	-0,29	0,24	0,79	-0,18	0,09
2,80	0	2.070	2,8	64,4	0,17	-0,04	0,26	-0,35	-0,02
2,46	0	0	4,9	103,4	0,03	0,54	0,18	-0,26	0,15
4,44	0	987	4,4	40,9	0,19	0,73	0,67	-0,32	0,32
2,39	1	612	7,2	74,2	0,13	-0,01	0,88	-0,19	0,13
2,41	0	0	3,6	50,7	0,44	-0,11	0,16	-0,35	0,01

	Densità demogr. Ab./kmq 1995	Var. % popolaz. 1981-'95	% popolaz. età 65-... 1995	Imp. Irpef/ abitante L. in migl. 1993	ICI/ Abit.+UL L. in migl. 1995	Abb. telef. uso priv. % su fam. 1994	Cons. elettr./ utenti res. Kwh 1994	
<i>Com. Montana 38 - Valsesia</i>								
2002	Alagna Valsesia	6	0,5	19,3	10.464	496	171,6	2.235
2008	Balmuccia	11	-21,6	33,6	10.221	88	100,0	1.667
2014	Bocchieleto	9	-19,9	23,9	10.009	152	69,5	1.900
2016	Borgosesia	356	-9,5	21,7	13.953	562	87,8	2.038
2019	Breia	26	4,9	36,1	8.222	170	101,0	1.594
2025	Campertogno	7	2,1	26,9	9.569	319	129,4	1.589
2029	Carcoforo	4	2,4	25,3	9.451	234	95,2	1.500
2038	Cellio	90	7,6	25,7	12.086	185	103,3	1.979
2041	Cervatto	5	-35,4	29,4	9.061	229	116,7	1.581
2043	Civiasco	33	-4,3	24,4	9.853	183	92,6	1.538
2048	Cravagliana	9	-20,0	33,9	10.653	135	68,7	1.427
2057	Fobello	10	-27,0	28,8	8.189	265	75,5	1.383
2066	Guardabosone	52	9,2	27,0	13.640	319	82,0	1.659
2078	Mollia	8	-4,4	27,5	11.390	234	122,1	1.580
2096	Pila	13	-17,3	25,2	12.771	288	196,7	1.596
2097	Piode	14	-2,6	21,9	9.427	325	181,8	1.547
2102	Postua	32	-6,3	26,6	9.044	201	72,5	2.000
2107	Quarona	261	3,6	18,5	12.684	523	81,5	1.911
2110	Rassa	2	-24,6	27,0	7.758	121	69,0	1.673
2111	Rima San Giuseppe	2	-14,9	29,1	13.738	331	145,2	1.921
2112	Rimasco	7	-25,0	23,0	9.044	166	76,2	1.475
2113	Rimella	6	-40,5	25,6	6.717	82	29,0	1.713
2114	Riva Valdobbia	4	2,1	24,3	7.482	375	208,3	1.598
2121	Rossa	18	-8,9	23,9	8.842	155	83,5	1.521
2123	Sabbia	7	-30,0	29,5	9.524	119	58,0	1.683
2134	Scopa	16	-2,7	21,3	9.636	243	150,9	1.812
2135	Scopello	23	3,6	24,7	11.583	413	318,4	1.558
2152	Valduggia	84	-7,0	20,8	14.404	454	88,2	2.308
2156	Varallo	86	-7,8	22,5	11.297	443	87,2	1.948
2166	Vocca	8	-10,3	24,2	10.130	137	132,7	1.662
<i>Com. Montana 39 - Valle Sessera</i>								
2001	Ailoche	32	-15,6	25,3	10.052	176	108,0	1.947
2028	Caprile	19	-12,7	22,1	11.458	143	90,0	1.883
2044	Coggiola	105	-17,4	26,4	13.977	318	79,3	2.088
2050	Crevacuore	229	-13,9	22,0	10.875	498	77,9	2.160
2101	Portula	144	-17,5	24,8	12.844	211	83,2	2.072
2105	Pray	279	-13,2	26,2	12.979	311	83,0	2.079
2140	Sostegno	43	-3,1	27,9	11.226	220	79,2	2.447
<i>Com. Montana 40 - Valle di Mosso</i>								
2013	Bioglio	62	-6,4	26,4	11.452	216	91,7	2.424
2022	Callabiana	20	-23,2	36,2	12.540	246	113,4	1.942
2023	Camandona	47	-5,9	25,5	11.618	170	108,1	2.050
2034	Casapinta	154	-16,9	28,8	14.389	174	87,0	2.289
2051	Crosa	358	1,8	21,8	11.802	182	73,0	2.140
2053	Curino	22	-17,5	29,7	8.823	93	110,4	1.690
2076	Mezzana Mortigliengo	174	-15,6	28,0	13.419	147	86,6	2.177
2081	Mosso Santa Maria	107	-9,2	24,6	13.173	355	90,9	2.284
2092	Pettinengo	147	-9,3	20,5	11.394	288	93,6	2.473
2098	Pistolessa	66	-26,6	18,4	11.134	201	103,1	2.516
2136	Selve Marcone	50	-4,4	27,8	13.486	179	92,0	1.854
2138	Soprana	165	-8,3	26,9	13.901	173	81,0	2.454
2141	Strona	313	-11,7	20,7	14.634	341	90,6	2.307

Servizi person./ 1.000 ab. 1994	Pres. scuole obbligo ¹ -1/0/1 1994	Pres. es. albergh./ 1.000 ab. 1993	Ristor. trattorie/ 1.000 ab. 1995	Cons. elettr. non resid./ 1.000 ab. 1995	Indici sintetici				
					1 Risorse umane	2 Reddito	3 Servizi locali	4 Turismo	5 Indice marginalità
4,52	0	24.420	24,9	880,1	0,24	1,29	0,69	1,45	0,97
0,00	0	0	8,5	290,6	-0,83	-0,35	-0,44	0,03	-0,39
0,00	0	3.975	12,5	275,0	-0,39	-0,27	-0,44	0,22	-0,20
4,07	1	765	1,4	33,1	0,86	1,18	1,30	-0,44	0,71
0,00	-1	0	10,4	364,6	-0,32	-0,47	-1,16	0,17	-0,39
0,00	0	17.868	4,2	542,4	-0,04	0,15	-0,44	0,28	0,04
0,00	-1	5.435	23,0	954,0	0,02	-0,30	-1,16	1,20	0,01
3,38	0	1.472	2,3	230,9	0,35	0,29	0,40	-0,25	0,19
0,00	-1	166.612	37,7	1.094,3	-0,97	-0,17	-1,16	3,87	0,48
0,00	-1	8.353	8,5	199,2	-0,01	-0,34	-1,16	0,06	-0,30
0,00	0	0	6,5	351,6	-0,81	-0,57	-0,44	0,00	-0,46
0,00	0	0	6,8	304,8	-0,75	-0,58	-0,44	-0,02	-0,46
0,00	0	0	2,8	110,5	0,23	0,37	-0,44	-0,34	0,02
0,00	-1	0	18,0	1.018,0	-0,21	0,14	-1,16	0,99	0,05
0,00	-1	0	25,6	1.025,6	-0,38	0,86	-1,16	1,29	0,32
0,00	0	19.658	15,6	890,6	0,08	0,43	-0,44	1,03	0,35
1,91	0	0	1,9	116,6	-0,15	-0,20	0,04	-0,37	-0,19
3,60	1	153	1,4	22,1	1,02	0,83	1,18	-0,46	0,61
0,00	-1	0	22,2	600,0	-0,64	-0,75	-1,16	0,82	-0,40
0,00	-1	9.259	36,1	819,3	-0,51	0,97	-1,16	1,66	0,42
0,00	0	0	17,5	426,9	-0,47	-0,61	-0,44	0,50	-0,27
0,00	0	4.643	12,0	668,7	-0,92	-1,16	-0,44	0,53	-0,56
0,00	-1	0	12,4	1.153,5	0,06	0,50	-1,16	0,88	0,21
0,00	0	0	0,0	282,9	-0,13	-0,58	-0,44	-0,31	-0,38
0,00	-1	0	8,5	410,3	-0,85	-0,62	-1,16	0,13	-0,58
2,72	0	8.168	5,4	657,6	0,12	0,29	0,24	0,30	0,24
6,68	0	13.604	13,4	1.543,4	0,12	1,68	1,22	1,39	1,14
2,90	1	0	2,9	61,2	0,22	1,21	1,01	-0,37	0,53
3,87	1	1.831	3,4	80,6	0,14	0,58	1,25	-0,32	0,36
0,00	-1	0	0,0	324,8	-0,20	-0,07	-1,16	-0,28	-0,34
0,00	-1	0	3,1	134,6	-0,29	0,04	-1,16	-0,31	-0,33
0,00	-1	0	0,0	180,6	-0,13	-0,01	-1,16	-0,39	-0,33
3,59	1	298	2,0	45,5	-0,18	0,69	1,18	-0,42	0,28
5,19	1	363	2,6	52,4	0,41	0,73	1,58	-0,39	0,51
1,23	0	0	0,0	37,0	-0,01	0,36	-0,13	-0,51	-0,03
3,85	1	0	0,8	45,5	0,38	0,58	1,25	-0,47	0,38
1,32	0	0	0,0	80,3	-0,10	0,43	-0,11	-0,47	-0,02
0,89	0	0	0,9	91,8	-0,06	0,51	-0,21	-0,43	0,01
0,00	-1	0	0,0	309,2	-0,95	0,49	-1,16	-0,29	-0,34
0,00	0	0	4,5	121,1	-0,05	0,28	-0,44	-0,26	-0,06
2,23	-1	0	0,0	60,1	-0,14	0,64	-0,61	-0,49	-0,04
2,93	0	0	0,0	58,7	1,11	0,18	0,29	-0,49	0,26
0,00	-1	0	4,2	222,0	-0,54	-0,42	-1,16	-0,19	-0,52
1,39	0	0	1,4	54,2	-0,02	0,40	-0,09	-0,44	0,00
3,46	1	0	1,2	47,3	0,07	0,88	1,15	-0,45	0,39
1,76	1	0	0,6	51,1	0,35	0,69	0,73	-0,47	0,32
0,00	-1	0	0,0	133,3	-0,15	0,58	-1,16	-0,43	-0,15
0,00	-1	0	8,5	145,3	-0,11	0,28	-1,16	-0,08	-0,15
1,10	0	0	0,0	33,1	0,16	0,66	-0,16	-0,51	0,11
3,30	1	0	0,0	71,0	0,74	1,03	1,11	-0,48	0,59

	Densità demogr. Ab./kmq 1995	Var. % popolaz. 1981-'95	% popolaz. età 65-... 1995	Imp. Irpef/ abitante L. in migl. 1993	ICI/ Abit.+UL L. in migl. 1995	Abb. telef. uso priv. % su fam. 1994	Cons. elettr./ utenti res. Kwh 1994
2149 Trivero	241	-11,8	21,8	14.976	492	83,4	2.429
2153 Vallanzengo	62	-11,0	24,3	11.406	186	81,5	2.269
2154 Valle Mosso	473	-14,0	22,0	12.725	555	88,0	2.610
2155 Valle San Nicolao	78	-7,5	24,2	12.456	255	85,8	2.368
2157 Veglio	101	-10,0	21,3	10.610	201	89,5	2.574
<i>Com. Montana 41 - Alta Valle del Cervo-La Bursch</i>							
2026 Campiglia Cervo	16	-13,6	29,3	13.690	272	219,8	2.247
2095 Piedicavallo	11	-21,8	40,3	12.813	238	149,6	1.644
2109 Quittengo	28	-19,3	31,4	15.775	291	139,7	1.863
2120 Rosazza	11	-30,0	44,9	15.817	269	189,3	1.716
2132 San Paolo Cervo	19	-7,5	28,0	13.393	194	177,8	1.644
<i>Com. Montana 42 - Bassa Valle del Cervo</i>							
2005 Andorno Micca	303	-8,4	22,7	11.427	359	88,6	2.655
2077 Miagliano	924	-13,2	23,9	12.621	360	87,9	2.554
2103 Pralungo	387	-4,7	19,9	11.576	306	82,3	2.198
2124 Sagliano Micca	119	-9,5	26,6	11.985	298	92,5	2.327
2143 Tavigliano	82	0,3	20,8	12.016	286	85,5	2.135
2145 Tollegno	842	-9,2	22,5	12.585	442	87,0	2.375
<i>Com. Montana 43 - Valle dell'Elvo</i>							
2055 Donato	60	-6,3	25,1	9.769	262	81,8	2.025
2064 Graglia	80	1,4	21,6	11.071	299	92,3	2.201
2073 Magnano	37	1,8	30,3	8.921	263	121,6	1.880
2084 Muzzano	114	10,8	22,5	13.754	431	83,7	2.364
2085 Netro	79	-12,2	24,4	10.448	293	97,1	1.927
2087 Occhieppo Superiore	542	6,5	17,4	13.375	476	85,9	2.532
2099 Pollone	133	-3,6	19,9	15.744	604	96,7	2.652
2125 Sala Biellese	76	4,4	30,1	11.353	189	91,6	2.102
2139 Sordevolo	94	-5,3	20,3	12.471	533	101,1	2.293
2146 Torrazzo	33	-14,3	31,9	11.094	134	110,8	1.687
2167 Zimone	146	1,0	21,9	12.207	138	80,7	2.259
2168 Zubiena	93	6,9	20,5	11.812	246	93,1	2.229
<i>Com. Montana 44 - Comuni dei due laghi</i>							
3006 Armeno	67	-2,5	20,0	10.264	326	90,0	1.930
3093 Massino Visconti	147	2,9	20,9	10.971	407	124,8	2.060
3103 Nebbiuno	173	12,7	20,5	13.343	492	151,6	1.993

Fonte: Ancitel 1996, ISTAT (per l'indicatore della variazione % della popolazione) e BDDE (per l'indicatore della popolazione con età > 65 anni)

¹ Presenza scuole dell'obbligo: -1 = nessun livello; 0 = non tutti i livelli; 1 = tutti i livelli

Servizi person./ 1.000 ab. 1994	Pres. scuole obbligo ¹ -1/0/1 1994	Pres. es. albergh./ 1.000 ab. 1993	Ristor. trattorie/ 1.000 ab. 1995	Cons. elettr. non resid./ 1.000 ab. 1995	Indici sintetici				
					1 Risorse umane	2 Reddito	3 Servizi locali	4 Turismo	5 Indice marginalità
4,68	1	407	1,8	32,6	0,50	1,40	1,45	-0,44	0,72
0,00	-1	0	0,0	61,0	-0,07	0,28	-1,16	-0,49	-0,24
5,44	1	203	1,7	31,5	1,06	1,42	1,64	-0,44	0,90
0,87	1	0	0,0	51,2	0,05	0,63	0,51	-0,50	0,18
1,47	0	2.831	2,9	113,6	0,18	0,48	-0,07	-0,30	0,12
0,00	0	0	10,5	738,2	-0,46	1,53	-0,44	0,47	0,44.
0,00	-1	8240	10,3	556,7	-1,11	0,52	-1,16	0,42	-0,19
0,00	-1	0	8,6	386,3	-0,64	1,05	-1,16	0,11	0,02
0,00	-1	0	19,6	1.068,6	-1,48	1,22	-1,16	1,09	0,11
0,00	-1	4.829	12,6	490,6	-0,26	0,67	-1,16	0,41	0,07
3,81	1	0	1,4	47,9	0,70	0,93	1,24	-0,45	0,58
0,00	0	0	3,2	66,3	2,21	0,99	-0,44	-0,36	0,72
0,36	1	1.412	3,3	39,5	1,12	0,49	0,38	-0,36	0,42
4,52	1	0	0,0	47,5	0,02	0,67	1,41	-0,50	0,34
2,25	0	0	0,0	69,8	0,37	0,47	0,12	-0,48	0,15
3,48	1	0	1,0	29,5	2,13	1,02	1,15	-0,47	0,95
1,40	0	1.504	5,6	116,1	-0,01	0,07	-0,09	-0,21	-0,04
2,43	1	0	3,0	127,5	0,36	0,48	0,89	-0,32	0,32
2,54	-1	8.878	5,1	267,2	-0,11	0,12	-0,53	-0,01	-0,08
2,94	0	4.213	1,5	54,4	0,62	1,10	0,29	-0,38	0,47
3,07	0	270	4,1	133,1	-0,06	0,23	0,33	-0,27	0,05
3,21	0	0	0,4	32,5	1,88	1,27	0,36	-0,50	0,83
1,85	1	1.520	1,8	57,7	0,46	1,94	0,75	-0,40	0,79
1,64	0	0	3,3	139,6	0,06	0,22	-0,03	-0,30	0,01
2,29	1	530	1,5	73,3	0,30	1,21	0,86	-0,41	0,52
0,00	-1	0	5,2	397,9	-0,54	-0,08	-1,16	-0,01	-0,36
2,35	0	0	2,4	108,2	0,51	0,27	0,15	-0,36	0,15
2,57	0	0	1,7	108,9	0,56	0,48	0,20	-0,38	0,24
2,39	1	478	3,3	108,9	0,31	0,24	0,88	-0,31	0,22
3,02	0	10.899	6,0	275,9	0,60	0,78	0,31	0,06	0,47
0,00	0	6.613	2,1	355,6	0,90	1,33	-0,44	-0,09	0,57

Appendice III

MARGINALITÀ: PRIMI 50 E ULTIMI 50 FRA I COMUNI MONTANI DEL PIEMONTE

INDICE 1 RISORSE UMANE		INDICE 2 REDDITO	
50 comuni svantaggiati	50 comuni più dinamici	50 comuni svantaggiati	50 comuni più dinamici
Ribordone	-2,26	Arizzano	3,74
Ostana	-2,23	Sangano	2,97
Carrega Lig.	-2,07	Valgioie	2,52
Ingria	-1,94	Miagliano	2,21
Mongiardino Lig.	-1,77	Tollegno	2,13
Stroppa	-1,73	Borgo S. Dalmazzo	1,95
Roaschia	-1,71	Occhieppo Sup.	1,88
Massello	-1,67	Roletto	1,85
Briga Alta	-1,65	Gravellona Toce	1,79
Macra	-1,59	Villar Dora	1,64
Oncino	-1,55	Vignone	1,63
Torresina	-1,52	Susa	1,61
Rosazza	-1,48	Almese	1,61
Valloriate	-1,42	Rubiana	1,60
Caprauna	-1,41	Cuorné	1,58
Noasca	-1,41	S. Ambrogio di TO	1,57
Roascio	-1,36	Cambiasca	1,53
Lemie	-1,36	Vignolo	1,50
Cursolo-Orasso	-1,34	Domodossola	1,50
Bellino	-1,32	Trana	1,46
Casasco	-1,30	Borgone Susa	1,44
Falmenta	-1,29	Omegna	1,44
Acceglio	-1,26	Lanzo Torinese	1,40
Montemarzino	-1,26	Luserna S. Giovanni	1,40
Rittana	-1,22	S. Antonino di Susa	1,39
Celle di Macra	-1,20	La Cassa	1,38
Valmala	-1,18	Caselette	1,37
Sale S. Giovanni	-1,16	Bernezzo	1,34
Monasterolo Cas.	-1,16	Cervasca	1,32
Marmora	-1,16	Casale Corte Cerro	1,25
Avolasca	-1,16	S. Colombano Belm.	1,24
Gurro	-1,14	Villar Perosa	1,24
Roccaforte Lig.	-1,13	Frossasco	1,22
Albera Ligure	-1,13	Giaveno	1,21
Melle	-1,11	Givoletto	1,19
Piedicavallo	-1,11	S. Pietro V. Lemina	1,19
Pietraporzio	-1,10	Reano	1,19
Casteldelfino	-1,09	Villadossola	1,19
Sambuco	-1,08	Vidracco	1,14
Fabbrica Curone	-1,05	Pralungo	1,12
Mombarcaro	-1,05	Sauze d'Oulx	1,11
Alto	-1,05	Crosa	1,11
Cabella Lig.	-1,03	Ghiffa	1,10
Montacuto	-1,02	Val Della Torre	1,09
Dernice	-1,01	Villanova Mondovì	1,08
Prazzo	-1,01	Cafasse	1,07
Roccoverano	-1,00	Pallanzeno	1,07
Pamparato	-1,00	Valle Mosso	1,06
Costa Vescovato	-0,98	Quarona	1,02
Cervatto	-0,97	S. Secondo di Pinerolo	1,02
Elva	-1,84	Sestriere	3,14
Bellino	-1,73	Bardonecchia	2,97
Castelmagno	-1,69	Claviere	2,65
Gurro	-1,50	Sauze d'Oulx	2,48
Marmora	-1,48	Cesana Torinese	2,30
Ostana	-1,47	Pragelato	1,98
Montemale di CN	-1,41	Macugnaga	1,98
Celle di Macra	-1,38	Pollone	1,94
Frassinetto	-1,33	Caselette	1,94
Salza di Pinerolo	-1,29	Limone Piemonte	1,80
Caprauna	-1,27	La Cassa	1,78
Stroppa	-1,23	Scopello	1,68
Isasca	-1,22	Givoletto	1,67
Casteldelfino	-1,21	Gignese	1,57
Sale S. Giovanni	-1,19	Campiglia Cervo	1,53
Rimella	-1,16	Roletto	1,49
Roaschia	-1,15	S. Pietro V. Lemina	1,46
Falmenta	-1,14	Valle Mosso	1,42
Cavaglio-Spoccia	-1,14	Trivero	1,40
Brondello	-1,13	Trana	1,33
Monterosso Grana	-1,10	Almese	1,33
Frassinio	-1,08	Nebbiuno	1,33
Sambuco	-1,06	Alagna Valsesia	1,29
Acceglio	-1,06	Sangano	1,29
Canosio	-1,05	Occhieppo Sup.	1,27
Cartignano	-1,05	Reano	1,27
Rittana	-1,04	Rosazza	1,22
Rorà	-1,03	Sordevolo	1,21
Cissone	-1,03	Valduggia	1,21
Rocca Ciglié	-1,02	Borgosesia	1,18
Oncino	-1,01	Formazza	1,13
Bergolo	-1,00	Chiomonte	1,13
Lisio	-1,00	Val Della Torre	1,12
Torresina	-1,00	Muzzano	1,10
Valloriate	-0,99	Baveno	1,10
Melle	-0,98	Fraconalto	1,08
Alto	-0,97	Quittengo	1,05
S. Damiano Macra	-0,96	Strona	1,03
Ciglié	-0,93	Cantalupa	1,02
Mongiardino Lig.	-0,92	Tollegno	1,02
Traversella	-0,91	Miagliano	0,99
Pezzolo V. Uzzone	-0,90	Balangero	0,98
Macra	-0,90	Rima S. Giuseppe	0,97
Chiesanuova	-0,90	Bruzolo	0,94
Marsaglia	-0,89	Andorno Micca	0,93
Prazzo	-0,89	Susa	0,92
Somano	-0,87	Gravere	0,90
Bobbio Pellice	-0,87	Premeno	0,90
Carrega Ligure	-0,85	Ceresole Reale	0,89
Cursolo-Orasso	-0,85	Oulx	0,88

INDICE 3 DOTAZIONI DI SERVIZI LOCALI				INDICE 4 TURISMO			
50 comuni svantaggiati		50 comuni più dinamici		50 comuni svantaggiati		50 comuni più dinamici	
Rosazza	-1,16	Sestriere	3,20	Ingria	-0,54	Claviere	9,44
Quittengo	-1,16	S. Sebastiano Cur.	2,75	Soprana	-0,51	Sestriere	5,12
Rima S. Giuseppe	-1,16	Limone Piemonte	2,49	Portula	-0,51	Argentera	4,33
Pila	-1,16	S. Maria Maggiore	2,47	Castellar	-0,50	Cervatto	3,87
S. Paolo Cervo	-1,16	Frabosa Sottana	2,22	Porte	-0,50	Sauze d'Oulx	3,85
Exilles	-1,16	Roburent	1,95	Sagliano Micca	-0,50	Valprato Soana	3,49
Pistoletta	-1,16	Bardonecchia	1,84	Occhieppo Sup.	-0,50	Pragelato	3,23
Sauze di Cesana	-1,16	Domodossola	1,80	Lisio	-0,50	Crissolo	3,08
Piedicavallo	-1,16	Monastero Borm.	1,80	Valle S. Nicolao	-0,50	Ceresole Reale	3,00
Riva Valdobbia	-1,16	Omegna	1,72	Vallo Torinese	-0,49	Sauze di Cesana	2,77
Callabiana	-1,16	Vistrorio	1,70	Sangano	-0,49	Pontechianale	2,72
Alpette	-1,16	Valle Mosso	1,64	Crosa	-0,49	Cesana Torinese	2,39
Montegioco	-1,16	Susa	1,59	Arguello	-0,49	Bognanco	2,38
Vallanzengo	-1,16	Paesana	1,59	Casapinta	-0,49	Limone Piemonte	2,34
Selve Marcone	-1,16	Crevacuore	1,58	Vallanzengo	-0,49	Balme	2,11
Mollia	-1,16	Saliceto	1,58	Anzola d'Ossola	-0,49	Valmala	2,01
Brovello-Carpugnino	-1,16	Cuorgné	1,56	Piasco	-0,49	Frabosa Sottana	1,85
Pozzol Groppo	-1,16	Baveno	1,55	Caselette	-0,48	Moncenisio	1,82
Borgiallo	-1,16	Torre Pellice	1,51	Loreglia	-0,48	Macugnaga	1,79
Ailoche	-1,16	Bagnasco	1,50	Tavigliano	-0,48	Rima S. Giuseppe	1,66
Malvicino	-1,16	Monesiglio	1,49	Strona	-0,48	Briga Alta	1,61
Caprile	-1,16	Garessio	1,46	Balangero	-0,48	Bardonecchia	1,57
Caprezzo	-1,16	Trivero	1,45	Bosia	-0,48	Castelmagno	1,50
Casasco	-1,16	Sagliano Micca	1,41	Pieve Vergonte	-0,48	Alagna Valsesia	1,45
Vocca	-1,16	Luserna S. Giovanni	1,41	Bricherasio	-0,48	Prali	1,40
Torrazzo	-1,16	Oulx	1,41	Borgone Susa	-0,47	Scopello	1,39
S. Colombano Belm.	-1,16	Borgo S. Dalmazzo	1,40	Frossasco	-0,47	Chialamberto	1,39
Castellania	-1,16	Venasca	1,40	Vesime	-0,47	Usseglio	1,38
Merana	-1,16	Caprie	1,38	Pettinengo	-0,47	Roburent	1,35
Cervatto	-1,16	Perosa Argentina	1,35	Sostegno	-0,47	Acceglio	1,33
Cavatore	-1,16	Meugliano	1,35	Ornavasso	-0,47	Pila	1,29
Pietraporzio	-1,16	Gravellona Toce	1,35	Tollegno	-0,47	Lemie	1,27
Pecco	-1,16	S. Michele Mondovì	1,34	Pray	-0,47	Pietraporzio	1,26
Sessame	-1,16	Baceno	1,33	Stazzano	-0,47	Carcoforo	1,20
Carcoforo	-1,16	Borgosesia	1,30	Villadossola	-0,47	Groscavallo	1,13
Briga Alta	-1,16	Chiusa di Pesio	1,29	Montescheno	-0,47	Fraconalto	1,12
S. Benedetto Belbo	-1,16	Lanzo Torinese	1,29	Vignolo	-0,47	Rosazza	1,09
Cossogno	-1,16	Villanova Mondovì	1,28	Gravellona Toce	-0,47	Piode	1,03
Civiasco	-1,16	Ceres	1,28	Givoletto	-0,47	Usseaux	1,03
Castelletto d'Erro	-1,16	Rocchetta Lig.	1,26	Costigliole Saluzzo	-0,46	Mollia	0,99
Chialamberto	-1,16	Varallo	1,25	Rifreddo	-0,46	Marmora	0,95
Curino	-1,16	Pont Canavese	1,25	Quarona	-0,46	Viola	0,91
Intragna	-1,16	Pray	1,25	Crevoladossola	-0,46	Riva Valdobbia	0,88
Loreglia	-1,16	Entracque	1,24	Forno Canav.	-0,46	Ala di Stura	0,84
Briaglia	-1,16	Cortemilia	1,24	Trontano	-0,46	Rassa	0,82
Mombaldone	-1,16	Andorno Micca	1,24	Roletto	-0,46	Cantoiria	0,77
Usseaux	-1,16	Demonte	1,23	Sessame	-0,46	Alpette	0,76
Breia	-1,16	Caraglio	1,22	Verzuolo	-0,46	Premeno	0,73
Lemie	-1,16	Scopello	1,22	Cesara	-0,46	Casteldelfino	0,70
Rocchetta Belbo	-1,16	Villadossola	1,19	Avolasca	-0,46	Pradlevés	0,66

INDICE 5
MARGINALITÀ SOCIOECONOMICA

50 comuni svantaggiati

	Valore	Classificazione	Caratteristiche
Bellino	-1,12	Marginale	Declino demografico, basso reddito, scarse dotazioni
Ostana	-1,10	Marginale	Declino demografico, basso reddito, scarse dotazioni
Sale San Giovanni	-0,99	Marginale	Declino demografico, basso reddito, scarse dotazioni, poco turismo
Ingria	-0,98	Marginale	Declino demografico, scarse dotazioni, poco turismo
Gurro	-0,97	Marginale	Declino demografico, scarse dotazioni, poco turismo
Montemale di Cuneo	-0,96	Marginale	Basso reddito, scarse dotazioni, poco turismo
Elva	-0,96	Marginale	Basso reddito, poco turismo
Roaschia	-0,93	Marginale	Declino demografico, basso reddito, scarse dotazioni
Massello	-0,90	Marginale	Declino demografico, scarse dotazioni
Torresina	-0,90	Marginale	Declino demografico, basso reddito, scarse dotazioni
Roascio	-0,89	Marginale	Declino demografico, scarse dotazioni, poco turismo
Oncino	-0,89	Marginale	Declino demografico, basso reddito, scarse dotazioni
Carrega Ligure	-0,89	Marginale	Declino demografico, scarse dotazioni
Caprauna	-0,87	Marginale	Declino demografico, basso reddito,
Stoppo	-0,85	Marginale	Declino demografico, basso reddito,
Mongiardino Ligure	-0,84	Marginale	Declino demografico, basso reddito, scarse dotazioni
Ribordone	-0,83	Marginale	Declino demografico, scarse dotazioni
Isasca	-0,82	Marginale	Basso reddito, scarse dotazioni, poco turismo
Rittana	-0,82	Marginale	Declino demografico, basso reddito, scarse dotazioni
Ciszone	-0,81	Marginale	Declino demografico, basso reddito, scarse dotazioni
Falmenta	-0,81	Marginale	Declino demografico, basso reddito,
Valloriate	-0,79	Marginale	Declino demografico, basso reddito, scarse dotazioni
Rocca Cigliè	-0,79	Marginale	Basso reddito, scarse dotazioni, poco turismo
Cartignano	-0,79	Marginale	Basso reddito, scarse dotazioni, poco turismo
Macra	-0,78	Marginale	Declino demografico, scarse dotazioni
Roccaforte Ligure	-0,76	Marginale	Declino demografico, scarse dotazioni
Alto	-0,76	Marginale	Declino demografico, basso reddito, scarse dotazioni
Celle di Macra	-0,76	Marginale	Declino demografico, basso reddito,
Albera Ligure	-0,74	Semimarginale	Declino demografico, scarse dotazioni
Marmora	-0,74	Semimarginale	Declino demografico, basso reddito, scarse dotazioni
Lisio	-0,74	Semimarginale	Basso reddito, poco turismo
Melle	-0,74	Semimarginale	Declino demografico, basso reddito, poco turismo
Chiesanuova	-0,73	Semimarginale	Scarse dotazioni, poco turismo
Noasca	-0,72	Semimarginale	Declino demografico, scarse dotazioni
Canosio	-0,71	Semimarginale	Declino demografico, basso reddito, scarse dotazioni
Costa Vescovato	-0,71	Semimarginale	Declino demografico, scarse dotazioni, poco turismo
Igliano	-0,71	Semimarginale	Scarse dotazioni, poco turismo
Pramollo	-0,70	Semimarginale	Scarse dotazioni
Cigliè	-0,70	Semimarginale	Basso reddito, scarse dotazioni, poco turismo
Monasterolo Casotto	-0,70	Semimarginale	Declino demografico, scarse dotazioni
Castelnuovo di Ceva	-0,69	Semimarginale	Scarse dotazioni poco turismo
Montacuto	-0,69	Semimarginale	Declino demografico, scarse dotazioni, poco turismo
San Giorgio Scarampi	-0,68	Semimarginale	Scarse dotazioni, poco turismo
Dernice	-0,68	Semimarginale	Declino demografico, scarse dotazioni, poco turismo
Frassino	-0,67	Semimarginale	Basso reddito, scarse dotazioni
Sambuco	-0,66	Semimarginale	Declino demografico, basso reddito, scarse dotazioni
San Damiano Macra	-0,65	Semimarginale	Basso reddito
Olmo Gentile	-0,65	Semimarginale	Scarse dotazioni
Frassinetto	-0,63	Semimarginale	Basso reddito
Denice	-0,63	Semimarginale	Scarse dotazioni

INDICE 5
MARGINALITÀ SOCIOECONOMICA

50 comuni più dinamici

	Valore	Classificazione	Caratteristiche
Claviere	3,36	Molto dinamico	Alto reddito, turismo
Sestriere	3,11	Molto dinamico	Dinamica demografica, alto reddito, buone dotazioni, turismo
Sauze d'Oulx	2,19	Molto dinamico	Dinamica demografica, alto reddito, turismo
Bardonecchia	1,75	Molto dinamico	Alto reddito, buone dotazioni, turismo
Limone Piemonte	1,62	Molto dinamico	Alto reddito, buone dotazioni, turismo
Cesana Torinese	1,58	Molto dinamico	Alto reddito, turismo
Pragelato	1,29	Molto dinamico	Alto reddito, turismo
Macugnaga	1,22	Molto dinamico	Alto reddito, turismo
Sangano	1,17	Molto dinamico	Dinamica demografica, alto reddito
Scopello	1,14	Molto dinamico	Alto reddito, buone dotazioni, turismo
Arizzano	1,09	Molto dinamico	Dinamica demografica
Frabosa Sottana	1,08	Molto dinamico	Buone dotazioni, turismo
Caselle	0,99	Molto dinamico	Dinamica demografica, alto reddito
Alagna Valsesia	0,97	Molto dinamico	Alto reddito, turismo
Baveno	0,95	Molto dinamico	Alto reddito, buone dotazioni
Ceresole Reale	0,95	Molto dinamico	Turismo
Tollegno	0,95	Molto dinamico	Dinamica demografica, alto reddito, buone dotazioni
Santa Maria Maggiore	0,93	Molto dinamico	Buone dotazioni
Argentera	0,93	Molto dinamico	Turismo
Borgo San Dalmazzo	0,91	Molto dinamico	Dinamica demografica, buone dotazioni
Valle Mosso	0,90	Molto dinamico	Dinamica demografica, alto reddito, buone dotazioni
La Cassa	0,89	Molto dinamico	Dinamica demografica, alto reddito
Susa	0,88	Molto dinamico	Dinamica demografica, alto reddito, buone dotazioni
Sauze di Cesana	0,88	Molto dinamico	Turismo
Almese	0,88	Molto dinamico	Dinamica demografica, alto reddito
Domodossola	0,85	Molto dinamico	Dinamica demografica, buone dotazioni
Occhieppo Superiore	0,83	Molto dinamico	Dinamica demografica, alto reddito
Oulx	0,82	Molto dinamico	Buone dotazioni
Gignese	0,82	Molto dinamico	Alto reddito
Omegna	0,82	Molto dinamico	Dinamica demografica, buone dotazioni
Cuorné	0,79	Molto dinamico	Dinamica demografica, buone dotazioni
Pollone	0,79	Molto dinamico	Alto reddito
Roletto	0,77	Molto dinamico	Dinamica demografica, alto reddito
Lanzo Torinese	0,75	Molto dinamico	Dinamica demografica, buone dotazioni
Givoletto	0,75	Dinamico	Dinamica demografica, alto reddito
Gravellona Toce	0,73	Dinamico	Dinamica demografica, buone dotazioni
Trivero	0,72	Dinamico	Alto reddito, buone dotazioni
Miagliano	0,72	Dinamico	Dinamica demografica, alto reddito
Trana	0,72	Dinamico	Dinamica demografica, alto reddito
Borgosesia	0,71	Dinamico	Alto reddito, buone dotazioni
Valgioie	0,71	Dinamico	Dinamica demografica
San Pietro Val Lemina	0,70	Dinamico	Dinamica demografica, alto reddito
Giaveno	0,66	Dinamico	Dinamica demografica, buone dotazioni
Balangero	0,64	Dinamico	Alto reddito, buone dotazioni
Reano	0,63	Dinamico	Dinamica demografica, alto reddito
Premeno	0,63	Dinamico	Alto reddito
Fraconalto	0,62	Dinamico	Alto reddito, turismo
Quarona	0,61	Dinamico	Dinamica demografica, buone dotazioni
Moncenisio	0,61	Dinamico	Turismo
Roburent	0,61	Dinamico	Buone dotazioni, turismo

Riferimenti bibliografici

Alberto Clementi, Giuseppe Dematteis, Pier Carlo Palermo (a cura di), *Le forme del territorio italiano*. Roma-Bari: Laterza, 1996.

Commission des Communautés Européennes, *Les facteurs de resistance a la marginalisation dans les zones de montagne et defavorisees mediterraneennes communautaires*. Bruxelles: 1992.

IRES, *La corona dell'emarginazione*, in *Relazione sulla situazione economica, sociale e territoriale del Piemonte 1991*. Torino: Rosenberg & Sellier, 1992 (collana Piemonte, n. 14), cap. XIII.

IRES, *Inquinamento e marginalità: scenario socioeconomico della Val Bormida piemontese*. Torino: 1989, Quaderni di ricerca IRES n. 57.

IRES, *Atlante socio-economico del Piemonte: rappresentazioni tematiche di una regione complessa*. Torino: Rosenberg & Sellier, 1990 (collana Piemonte, n. 12).

IRES, CEMAGREF, *Atlante delle Alpi occidentali*. Torino-Grenoble: Progetto Interreg-Cee, 1996.

Elena Saraceno (a cura di), *Il problema della montagna*. Milano: F. Angeli, 1993, Consiglio Nazionale delle Ricerche, Progetto Finalizzato: Struttura ed evoluzione dell'economia italiana.

Fonti:

Ancitel, Data base "Le misure dei comuni". Roma: 1996, CD-Rom.

ISTAT, *Movimento anagrafico della popolazione dei comuni*. Roma: vari anni.

ISTAT, *Censimento della popolazione e delle attività produttive*. Roma: 1991.

Regione Piemonte, Database "Banca Dati Demografica Evolutiva" (BDDE). Torino: 1995.

Unioncamere del Piemonte, *I redditi dei comuni del Piemonte*. Torino: 1996.

