

Johannes
Gutenberg-
Universität
Mainz

Personen-
und Studien-
verzeichnis
SS 1979

Verkaufspreis: 4,- DM

Anschriften

Vorwahl Mainz: 0 61 31

Campus universitatis

Saarstraße 21, Postfach 39 80, 6500 Mainz,
Telefon Sammelruf 3 91; bei Durchwahl 39- (Rufnummer der Nebenstelle)

Universitätskliniken

Langenbeckstraße 1, Postfach 39 60, 6500 Mainz,
Telefon Sammelruf 1 91; bei Durchwahl 19- (Rufnummer der Nebenstelle)

Fachbereich 23 Angewandte Sprachwissenschaft

6728 Gernersheim, Telefon (0 72 74) 10 91

Fachbereich 24 Kunsterziehung

Am Taubertsberg 6, 6500 Mainz, Telefon 39-21 22

Fachbereich 25 Musikerziehung

Binger Straße 26, 6500 Mainz, Telefon 2 40 91

Universitätsbibliothek

Welderweg 6, Postfach 40 20, 6500 Mainz, Telefon 39-26 44

Allgemeiner Studentenausschuß (AStA)

Saarstraße 21, Forum universitatis, Eingang 3, 6500 Mainz, Telefon 39-25 73

Studentenwerk Mainz

Gresemundweg 4, 6500 Mainz, Telefon 3 70 01 / 02 / 03,
Universitätshausapparat 41 21

Amt für Ausbildungsförderung

Saarstraße 21, Forum universitatis, Eingang 6, 6500 Mainz, Telefon 39-23 52

Taberna academica

Becherweg 3, 6500 Mainz, Telefon 39-21 32

Universitätsbauleitung

Schillerstraße 9, 6500 Mainz, Telefon 1 40 21

Studenten- und Hochschulreisedienst

Welderweg 3a, 6500 Mainz, Telefon 3 10 71

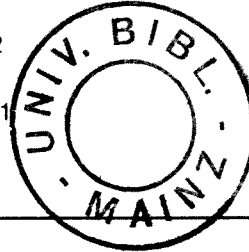

Wichtige Rufnummern

Notruf	0-1 10	67 90 97	Ärztliche Notfalldienstzentrale
Feuerwehr	0-1 12		Mainz-Stadt
Bei Bränden, Explosionen			Hindenburgstraße 9
auf dem Campus	39-41 18, 39-8 88		Zuständigkeit bei Abwesenheit
im Klinikum	19-40 01		des behandelnden Arztes
Hauptpforte Campus	39-23 25		Notfalldienstzeiten
Hauptpforte Klinikum	19-22 33		nachts von 19 bis 7 Uhr
			Samstags 7 Uhr bis
Rotes Kreuz	0-2 42 22		montags 7 Uhr
Krankentransporte	0-2 34 34		Mittwochs 14 Uhr bis
Notarztwagen im Klinikum	19-24 74		donnerstags 7 Uhr, feiertags
Giftinformationszentrale	19-24 18		und nachts
	0-2 23 33	39-59 50	Telefonberatung von
			Studenten für Studenten
			von 20 bis 6 Uhr.

Herausgegeben vom Vizepräsidenten der Johannes Gutenberg-Universität Mainz

– Ressort Studium, Lehre, Forschung, Kliniken –

Stand: 30. November 1978

Druck: Paulinus-Druckerei GmbH, Trier

Anzeigenwerbung: Akademische Buchhandlung „Interbook“, Fleischstraße 61 – 65, 5500 Trier,
Telefon (06 51) 4 35 96-98

Nachdruck, auch auszugsweise, nur mit Genehmigung des Herausgebers gestattet.

Allgemeiner Teil

Zentrale Wissenschaftliche Einrichtungen:
Studium generale, Sprachlehranlage, Rechenzentrum

01. Fachbereich Katholische Theologie – 02. Fachbereich Evangelische Theologie
03. Fachbereich Rechts- und Wirtschaftswissenschaften

Medizinische Fachbereiche

– Informationen für Studierende – Akademische Lehrkrankenhäuser – Schulen für Med. Heilhilfsberufe –

05. Fachbereich Theoretische Medizin – 06. Fachbereich Klinisch-Theoretische Medizin – 07. Fachbereich Klinische Institute

08. Fachbereich Konservative Medizin – 09. Fachbereich Operative Medizin –
10. Fachbereich Zahn-, Mund- und Kieferheilkunde

11. Fachbereich Philosophie/Pädagogik – 12. Fachbereich Sozialwissenschaften –
13. Fachbereich Philologie I

14. Fachbereich Philologie II – 15. Fachbereich Philologie III – 16. Fachbereich
Geschichtswissenschaft

17. Fachbereich Mathematik – 18. Fachbereich Physik – 19. Fachbereich Chemie

20. Fachbereich Pharmazie – 21. Fachbereich Biologie – 22. Fachbereich Geo-
wissenschaften

23. Fachbereich Angewandte Sprachwissenschaft (Germersheim)

24. Fachbereich Kunsterziehung – 25. Fachbereich Musikerziehung –
26. Fachbereich Sport

Freiwilliger Studentensport – Collegium musicum – Naturwiss.-Philosoph. Kolloquium –
Umweltforschung und -schutz –

Legende und Lageplan Campus universitatis und Klinikum

– Einrichtungen allgemeiner Art – Fachbereiche – Institute/Seminare/Zentrale wiss. Einrichtungen – Universitätskliniken –
Lagepläne –

Alphabetisches Namensverzeichnis

Zeittafel

SOMMER-SEMESTER 1979: 1. April-30. September 1979

Vorlesungsbeginn:	17. April 1979 (Osterdienstag)
Vorlesungsende:	14. Juli 1979
Einschreibefrist:	5. März-30. März 1979
Bewerbungsfrist für das SS 1979:	1. 12. 1978-15. 1. 1979 (Ausschlußfrist)
Bewerbungsfrist für Gasthörer: (nur in nc-freien Fächern möglich):	1. 12. 1978-30. 4. 1979 (Ausschlußfrist)
Tauschfrist in NC-Fächern:	1. 12. 1978-23. 3. 1979 (Ausschlußfrist)
Rückmelde- und Beurlaubungsfrist:	22. 1.-16. 2. 1979
Röntgenuntersuchung der Atmungsorgane:	22. 1.-26. 1. 1979
Exmatrikulationsfrist mit Ende SS 1979:	ab 2. 7. 1979
Exmatrikulationsfrist für Rückgemeldete des WS 1979/80 mit Ende SS 1979:	2. 7.-28. 9. 1979
Prüfung zum Nachweis deutscher Sprach- kenntnisse (nur für Ausländer):	6. und 20. 3. 1979
Vorlesungsfreie Zeit:	
Tag der Arbeit:	1. Mai 1979, Christi Himmelfahrt: 24. Mai 1979
Pfingstferien:	5.-9. 6. 1979 (erster und letzter Ferientag)
Fronleichnam:	14. Juni 1979
Praktisches Jahr an den Akademischen Lehrkrankenhäusern:	
Beginn: 17. 4. 1979	Ende: 15. 3. 1980
Winter-Semester 1979/80:	
Bewerbungstermine:	1. 6.-15. 7. 1979 (Ausschlußfrist)
Vorlesungsbeginn:	15. 10. 1979, Vorlesungsende: 16. 2. 1980
Einführungswoche für Studienanfänger und Universitätswechsler:	8.-12. 10. 1979
Praktisches Jahr an den Akademischen Lehrkrankenhäusern:	Beginn: 15. 10. 1979, Ende: 13. 9. 1980

Schulferien-Termine 1979

Ohne Gewähr

Land	Ostern 1979	Pfingsten 1979	Sommer 1979
Baden-Württemberg	7. 4.-21. 4.	5. 6.-	26. 7.- 5. 9.
Bayern	9. 4.-21. 4.	5. 6.-16. 6.	1. 8.-17. 9.
Berlin	2. 4.-21. 4.	2. 6.- 5. 6.	19. 7.- 1. 9.
Bremen	2. 4.-21. 4.	5. 6.- 6. 6.	19. 7.- 1. 9.
Hamburg	5. 3.-24. 3.	21. 5.-26. 5.	16. 7.-25. 8.
Hessen	31. 3.-21. 4.	5. 6.-	12. 7.-22. 8.
Niedersachsen	2. 4.-21. 4.	2. 6.- 5. 6.	19. 7.-29. 8.
Nordrh.-Westfalen	31. 3.-21. 4.	—	21. 6.- 4. 8.
Rheinland-Pfalz	9. 4.-30. 4.	2. 6.- 5. 6.	5. 7.-15. 8.
Saarland	2. 4.-23. 4.	—	5. 7.-18. 8.
Schleswig-Holstein	2. 4.-23. 4.	2. 6.-	12. 7.-22. 8.

Angegeben ist jeweils der erste und letzte Ferientag.

Abkürzungen

nach Vereinbarung	n. V.
nach besonderer Ankündigung	n. b. A.
nach besonderer Einladung	n. b. E.
gratis	(gr.)
privatissime	(prs.)
publice	(publ.)
Stunde(n)	Std.
stündig	std.
2-stündig	2-std.
täglich	tägl.
14-täglich	14-tägl.
Zeit und Ort	Z. u. O.
Zeit und Ort nach Vereinbarung	Z. u. O. n. V.
Zeit nach Vereinbarung	Z. n. V.
Zeit und Ort werden noch bekanntgegeben	Z. u. O. w. noch bekanntgegeben

Wochentage

Montag	Mo	Donnerstag	Do
Dienstag	Di	Freitag	Fr
Mittwoch	Mi	Samstag	Sa

Gebäude

Haus Recht und Wirtschaft, Welderweg 4	ReWi
Neubau der Naturwissenschaften, Becherweg 21	N
Philosophicum, Welderweg 18	P
Sonderbau I, Becherweg 34	SB I
Sonderbau II, Becherweg 17	SB II
Universitätsbibliothek, Welderweg 6	UB

Raum/Saal

Raum	R
Zimmer	Zi.
Arbeitsraum	AR
Auditorium maximum	Aud.max.
Hörsaal	Hs
Demonstrationsraum	DR
Demonstrationssaal	DS
Großer Hörsaal	GrHs
Kleiner Hörsaal	KIHs
Institut	Inst.
Konferenzraum	KoR
Kursraum	KR
Kurssaal	KS
Kurs- und Seminarraum des Instituts	KuSR Inst.
Kurs- und Seminarräume der Institute	KuSR Inst.
Sektionssaal	SeS
Seminarraum	SR
Seminarraum des Fachbereiches	SR FB
Seminarraum des Instituts	SR Inst.
Sprachlabor	SL
Übungsraum	ÜR
Semester	Sem.
Studienplan-Semester	Stud.pl.-Sem.

Dienststellung

Akademischer Rat	Akad. Rat
Akademischer Oberrat	Akad. Oberrat
Akademischer Direktor	Akad. Direktor
Wissenschaftlicher Angestellter	Wiss. Ang.
Wissenschaftlicher Assistent	Wiss. Ass.
Wissenschaftlicher Mitarbeiter	Wiss. Mitarbeiter

Inhaltsverzeichnis

Anschriften	2
Zeittafel	4
Abkürzungen	5
Aus der Geschichte der Mainzer Universität	9
Ehrensensoren – Ehrenbürger	12
Inhaber der Diether von Isenburg-Medaille	13
Mitgliedschaften und Partnerschaften der Universität	13
Organe der Universität	14
Hochschulkuratorium	15
Organisationsplan	15
Leitung und Zentralverwaltung	21
Klinikum	23
Personalräte	25
Deutsche Forschungsgemeinschaft, Sonderforschungsbereiche	25
Universitätsbibliothek	27
Universitätsbauleitung	29
Studentische Selbstverwaltung	29
Akademische Studien- und Berufsberatung	30
Mitteilungen für die Studierenden	31
Studentenwerk Mainz, Studentenwohnheime, Studentengemeinden	37
Studienförderung, Fördernde Einrichtungen, Stiftungen und Preise	39
Sonstige Hinweise	46
Studentenstatistik	50
Studienfächer, Fachbereichszugehörigkeit, Abschlußprüfungen	53

Zentrale wissenschaftliche Einrichtungen

Studium generale	57
Sprachlehranlage und Spracheninstitut	62
Rechenzentrum	67

Fachbereiche

1. Fachbereich Katholische Theologie	69
2. Fachbereich Evangelische Theologie	80
3. Fachbereich Rechts- und Wirtschaftswissenschaften	88
Medizinische Fachbereiche	109
Informationen für Studierende – Akademische Lehrkrankenhäuser – Schulen für Med. Heilhilfsberufe	
5. Fachbereich Theoretische Medizin	118
6. Fachbereich Klinisch-Theoretische Medizin	130
7. Fachbereich Klinische Institute	141
8. Fachbereich Konservative Medizin	156
9. Fachbereich Operative Medizin	178
10. Fachbereich Zahn-, Mund- und Kieferheilkunde	197
11. Fachbereich Philosophie/Pädagogik	205
12. Fachbereich Sozialwissenschaften	219
13. Fachbereich Philologie I	238
14. Fachbereich Philologie II	248

15. Fachbereich Philologie III	263
16. Fachbereich Geschichtswissenschaften	291
17. Fachbereich Mathematik	307
18. Fachbereich Physik	318
19. Fachbereich Chemie	333
20. Fachbereich Pharmazie	354
21. Fachbereich Biologie	360
22. Fachbereich Geowissenschaften	376
23. Fachbereich Angewandte Sprachwissenschaft	390
24. Fachbereich Kunsterziehung	434
25. Fachbereich Musikerziehung	442
26. Fachbereich Sport	451
Allgemeiner Hochschulsport	461
Collegium musicum	462
Naturwissenschaftlich-Philosophisches Kolloquium	462
Umweltforschung und Umweltschutz	462
Legende zu den Lageplänen	463
– Einrichtungen allgemeiner Art	463
– Fachbereiche	465
– Institute/Seminare/Zentrale wissenschaftliche Einrichtungen	466
– Lageplan Campus	468
– Universitätskliniken und Lageplan Klinikum	470
– Hörsäle Campus	471
Alphabetisches Namensverzeichnis	472

Der Bitburger Bier- Charakter



wird bestimmt von der Könnerschaft und Erfahrung von sechs Bierbrauer-Generationen, von der Verwendung edelster Rohstoffe und des kristallklaren Bergwassers aus Brunnen mit Bohrtiefen bis zu 300 m und von der herb-kühlen Höhenluft der Eifel. Der Bitburger Bier-Charakter ist eine Geschmacksharmonie.

VON WÜRZE, REINHEIT UND FRISCHE

Kenner sagen:

Bitte ein Bit!

Bitburger Pils aus der Bitburger Brauerei Th. Simon, Bitburg/Eifel

In unseren Corps haben sich seit Mitte des vorigen Jahrhunderts Studenten aller Fakultäten zusammengeschlossen. Hauptanliegen ist es, Interesse und Erfolg im Studium durch gegenseitige Unterstützung zu fördern, Selbständigkeit und Verantwortungsbewußtsein des einzelnen in wechselseitiger Anregung zu stärken und ihm eine Stätte der Freundschaft und Kameradschaft zu bieten. Leben und Ordnung in den Corps werden von den jungen Mitgliedern unabhängig und frei gestaltet. Das gesellige Leben, das in den Corps besonders gepflegt wird, hat seinen Mittelpunkt auf unseren Corpshäusern in Mainz, wo auch alle Corpsmitglieder sehr preisgünstig und vorteilhaft wohnen können.

Keine Schilderung kann jedoch den persönlichen Eindruck ersetzen. Wenn Sie uns näher kennenlernen wollen, dann kommen Sie doch mal zu uns.

Für Studieninformationen stehen wir gerne zur Verfügung!



Corps Hassia

6500 Mainz, Drususwall 76
Telefon 5 45 54



Corps Borussia
Greifswald

6500 Mainz, Fritz-Kohl-Straße 20
Telefon 3 78 44

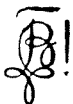

Corps Borussia
Halle

6500 Mainz-Bretzenheim, Ullrich-
straße 41, Telefon 3 46 06

Aus der Geschichte der Mainzer Universität

Von Helmut M a t h y

I.

Die Johannes Gutenberg-Universität hat eine reichere Tradition, als ihr bisweilen zugeschrieben wird. Im allgemeinen als eine ganz junge Institution betrachtet, die sich wie der Phönix aus den Trümmerfeldern des Zweiten Weltkrieges erhoben habe, bedarf es des klärenden Hinweises, daß sie in der chronologischen Reihe der seit dem Spätmittelalter auf deutschem Boden gegründeten Universitäten an 14. Stelle steht: Mit einer Bulle vom 23. November 1476 hat Papst Sixtus IV. dem Kurfürsten Diether von Isenburg die Errichtung eines Studium generale in der Residenzstadt am Rhein genehmigt. Diese hohe Schule ist dann zwar nach über drei Jahrhunderten im Gefolge der Französischen Revolution **faktisch** erloschen, offiziell aber niemals aufgehoben worden, so daß die französische Militärregierung, an der Kontinuität zwischen „alter“ und „neuer“ Universität festhaltend, mit Recht feststellen konnte: „Die Universität Mainz ist ermächtigt, ihre Tätigkeit vom 1. März 1946 ab wieder aufzunehmen.“

II.

Der Mainzer Universitätsfonds hat die Wirren der Französischen Revolution sowie das ganze 19. Jahrhundert überdauert, das von der Mainzer Vergangenheit und damit von der landesfürstlichen Universität sich weitgehend distanzierte. Man nahm vor allem Anstoß daran, daß die Universität über zwei Jahrhunderte (1561 – 1773) in den Händen der Jesuiten gewesen sei, was nicht für ihre wissenschaftliche Bedeutung zu sprechen schien.

Und doch bleiben die Leistungen der Jesuiten in schulischer Hinsicht unbestritten: Der Orden hat der Kurmainzer Jugend, soweit sie nicht in dem ebenfalls zum Erzstift gehörenden Erfurt ihre Studien betrieb, Bildung und Wissen im Stile der Zeit und im Geist der Gegenreformation vermittelt. Wenn freilich Medizin und Jurisprudenz im jesuitischen Wissenschaftskanon keine große Bedeutung beigemessen wurde, und diese Fakultäten zeitweise arg darniederlagen – in den Wirren des Dreißigjährigen Krieges hatte die Lehrtätigkeit nach der Flucht vieler Professoren und Studenten rheinabwärts nach Köln ganz unterbrochen werden müssen –, so kann diese Epoche im ganzen durchaus neben der Humanistenzeit bestehen, in der die Mainzer Universität als eine Spezialschule für Legisten und Humanisten galt.

Den Rahmen der Kirchlichkeit freilich vermochte der Mainzer Humanismus nie völlig zu sprengen, ja 1501 vereidigte man alle Theologiestudenten auf die Lehre von der Unbefleckten Empfängnis Mariens. Auch in der zweiten Phase des Humanismus, die sich in der Umgebung Albrechts von Brandenburg (1514 – 1545) konzentrierte, vermochten sich die Anhänger der Sache Luthers nicht entscheidend durchzusetzen.

Luther hatte noch am 31. Oktober 1517 seine Thesen an den Mainzer Erzbischof abgesandt; in einem Begleitschreiben dazu standen Angriffe gegen die irrigen Vorstellungen des Volkes und Anklagen gegen die falschen Versprechungen der Ablaßprediger. Während die Aschaffenburg Räte des Kurfürsten dafür plädierten, daß ein Prozeß gegen Luther eingeleitet werden sollte, verwarf das Gutachten der Mainzer Universität die These von der Beschränkung der päpstlichen Gewalt bezüglich der Ablässe als einen Widerspruch mit der herkömmlichen Lehre, an der man unbedingt festzuhalten geneigt war, und empfahl die Einholung einer römischen Entscheidung.

Das Bündnis zwischen Humanismus und Kirchlichkeit überdauerte auch die ersten Jahre der Gegenreformation in Mainz, aus denen an das Wirken eines Michael Heding und eines Friedrich Nausea – beide Teilnehmer am Trienter Konzil – zu erinnern ist.

III.

Was die wirtschaftlichen Grundlagen der Mainzer Universität betrifft, so erhielten die Professoren von vierzehn Stiften aus Stadt und Diözese Mainz ihren Unterhalt in Form von Lektoralpräbenden, wie das auch in Ingolstadt, Trier und Tübingen üblich war. Bis zum Einzug der Jesuiten hatten die Humanisten allein elf Lehrstühle inne, während die Mediziner zunächst nur eine Kanzel besaßen, die von dem Stift St. Stephan unterhalten wurde. Bei dieser schmalen finanziellen Basis ist es verwunderlich, daß die Mainzer Universität eine Reihe bedeutender Ärzte hervorgebracht hat: Dietrich Gresemund aus Meschede in Westfalen; Pollich von Mellerstadt, den Leibarzt Friedrichs des Weisen; den Latrochemiker Ludwig von Hörnigk (1600 – 1667) sowie dessen Schwiegersohn, den berühmten Merkantilisten Johann Joachim Becher (1635 – 1682), der später in Wien Pläne zu großartigen Manufakturen entwarf und die Errichtung einer österreichisch-indischen Handelsgesellschaft betrieb.

IV.

Die Studenten waren wie anderswo in Bursen untergebracht, in denen auch die Vorlesungen abgehalten wurden. Die Reste der Algesheimer Burse in der Nähe des Städtischen Altersheimes stehen noch. In der Schenkenbergburse, die auch in den Quellen als Kollegium zum Hl. Thomas von Aquin bezeichnet wird, besaßen anfangs die Dominikaner den Haupteinfluß. Via antiqua und via moderna blieben bis zur Übernahme des Algesheimers durch die Jesuiten eifrig sich befehdende philosophische Lehrmeinungen. Auch hatte Diether von Isenburg das Haus zum Gutenberg, das von seinem Vorgänger Adolf II. von Nassau in der berühmten Stiftsfehde eingezogen

worden war, der Universität als bursa juristarum zur Verfügung gestellt. Unter dem Kurfürsten Johann Schweickard von Kronberg ist dann zu Beginn des 17. Jahrhunderts ein neues Kollegengebäude, die Domus universitatis, als ein architektonisches Prachtwerk der Universität erbaut worden.

V.

Das Jahrzehnt vor Ausbruch der Französischen Revolution bedeutete den ebenso kurzen wie glanzvollen Höhepunkt der Alma Mater Moguntina. Alle Restaurations- und Regenerationsversuche des 17. und 18. Jahrhunderts, namentlich die der Schönborner Kurfürsten Johann Philipp und Lothar Franz, sowie die Privilegien des Erzbischofs von Ostein aus dem Jahre 1746 hatten nicht den Erfolg wie die Erneuerung der Universität durch Friedrich Karl Joseph von Erthal 1784, die als ein Durchbruch der katholischen Aufklärung gefeiert wurde. Nach langen Verhandlungen mit dem päpstlichen Stuhl und der Reichshofkanzlei in Wien hatte Erthal 1781 aus drei zu diesem Zweck säkularisierten Klöstern einen Universitätsfonds geschaffen, um die wirtschaftliche Lage der Anstalt zu heben. Darüber hinaus hatte er in dem Kurator Anselm Franz von Bentzel einen Mann gefunden, der, mit umfassendem enzyklopädischem Geist und praktischem Organisationstalent begabt, eine neue Verfassung der Hohen Schule ausarbeitete und ins Werk setzte, die einen ehrenvollen Platz in der deutschen Wissenschaftsgeschichte beanspruchen kann.

Infolge der Berufung berühmter Gelehrter wie Sömmering, Georg Forster und Johannes von Müller nach Mainz stieg die Studentenzahl im Jahre 1785 auf über 600 an und übertraf damit die der meisten katholischen Universitäten. Im Geist der Toleranz gestattete man nunmehr auch Protestanten und Juden die Promotion an der Universitas Moguntina semper catholica. Die geistige Blüte in Mainz der Erthal-Zeit hat die Historiker immer angezogen. Viele der Professoren und Studenten warfen sich nach 1789 freudig der Französischen Revolution in die Arme, die auch dem Ancien Régime der geistlichen Kurstaaten am Rhein am jähes Ende setzen sollte. Nach der endgültigen Besetzung des linken Rheinufers 1789 wuch ein Teil der Professoren nach Aschaffenburg aus; der zurückbleibende Rest hat bis zum Wiener Kongreß verschiedene französische Versuche erlebt, das Bildungswesen neu zu ordnen, und dann in den zwanziger Jahren dem Eingehen der noch übrig gebliebenen Medizinschule tatenlos zusehen müssen.

VI.

Die Franzosen haben sowohl am faktischen Erlöschen der kurfürstlichen Universität als auch am Wiederaufbau der Johannes Gutenberg-Universität entscheidenden Anteil gehabt, obgleich während des 19. Jahrhunderts, zumindest in den beiden Mainzer Theologenschulen, der Geist der Universitas nie ganz untergegangen war, ja als sich 1945/46 die große Chance bot, auch auf Wiedereröffnungsversuche verwiesen werden konnte. Schon in der Weimarer Republik hatte man erörtert, wie sich das Priesterseminar in eine theologische, das 1925 eröffnete Institut für Pädagogik in eine philosophische Fakultät oder das vor dem Ersten Weltkrieg errichtete Stadtkrankenhaus in eine medizinische Akademie nach dem Vorbild von Düsseldorf erweitern ließe. Außerdem gab es zeitweise Spekulationen, ob die Universität Gießen nicht nach Mainz zu transferieren wäre.

VII.

Man vermag sich heute nur noch schwer des Zustandes von Mainz im Jahre 1945 zu erinnern, um die ungeheuren Schwierigkeiten zu begreifen, die damals die Wiedereröffnung einer Universität mit sich bringen mußte. Die Stadt blutete wie nie zuvor in ihrer wechselvollen Geschichte aus tausend Wunden. Es gab nicht wenige, die von den Verantwortlichen zuerst die Beseitigung der ärgsten Nöte verlangten, ehe man sich ein utopisch scheinendes Projekt zu eigen machte. So ist es verständlich, daß man bald von dem Mainzer Wunder sprach und den Aufbau der Universität in einer Flakkaserne vielfach symbolisch als Zeichen geistiger Erneuerung eines in seine größte Katastrophe gesunkenen Volkes interpretierte.

Die Besatzungsmacht hat damit zugleich einen wichtigen Akt zur Versöhnung gesetzt; der Oberkommandierende konzidierte gleich bei der feierlichen Eröffnung am 22. Mai 1946: „Vous, Allemands, vous êtes ici chez vous!“ Damit war ausgesprochen, daß die französische Republik die mißlichen Erfahrungen des Rheinkampfes der zwanziger Jahre beherzigt hatte. Die von dem Aufbauwillen der Kriegsgeneration bestimmte Atmosphäre vermochte das oft gebrauchte Wort von der französischen Zufallsgründung bald zu widerlegen.

VIII.

Der größte Sohn der Stadt, der mit seiner Erfindung am meisten zur Verbreitung der Wissenschaften seit Anbruch der Neuzeit beigetragen hat, wurde der neuen Schöpfung zum Namensgeber. In Gutenberg schien sich der damaligen Generation zugleich die Kraft der Rheinlandschaft für alle Werke des Friedens zu verkörpern. Von daher ist auch der Satz in den Ende Februar 1946 verkündeten Statuten zu verstehen, daß die Universität die Kenntnis und das Verständnis für die geistigen und kulturellen Errungenschaften der anderen Länder, die gegenseitige Achtung der Völker voreinander und das Gefühl für die Verbundenheit der Menschen weiter fortbilden, darüber hinaus aber in ihrem engeren Raum jene Kräfte sammeln solle, die an der Entwicklung einer „bodenständigen rheinischen Kultur“ mitarbeiten wollen. Als Leitwort eines neuen Anfangs griff man zum Johannes-Evangelium: „Ut omnes unum sint!“ Erziehung zur wahren Humanitas, Bekämpfung des Nursorientierens, Fülle und Tiefe der Bildung – das waren neben den klassischen Universitätsidealen in erregender Aktualität herausgestellte Postulate. „Die neue Hochschule setzt sich als wichtigstes Ziel, Menschen zu bilden. Sie wird

ihre Ehre darein setzen, die Anlagen des Charakters ebenso wie die intellektuellen Fähigkeiten zu entwickeln, indem sie die Wertschätzung der Freiheit, die Achtung vor dem Geistigen, Verständnis und Mitgefühl für die Mitmenschen und alle sittlichen Werte vermittelt, ohne welche das Fachwissen der Sache der Menschheit nicht wahrhaft zu dienen vermag."

IX.

Während seit dem 10. September 1949 das Statut über die Organe der Verwaltung und die Berufung der Professoren der Johannes Gutenberg-Universität das Verhältnis der Hochschule zum neuen Lande Rheinland-Pfalz provisorisch regelte, bedeutete das am 6. März 1961 verkündete Landesgesetz über die Verfassung und Verwaltung der Johannes Gutenberg-Universität einen gewissen Abschluß des stürmischen Aufbaus. Das auf Grund der Reformdiskussion der sechziger Jahre am 22.12.1970 erlassene Landesgesetz über die Wissenschaftlichen Hochschulen in Rheinland-Pfalz muß erst noch seine Bewährungsprobe in der hochschulpolitischen Praxis der siebziger Jahre bestehen.

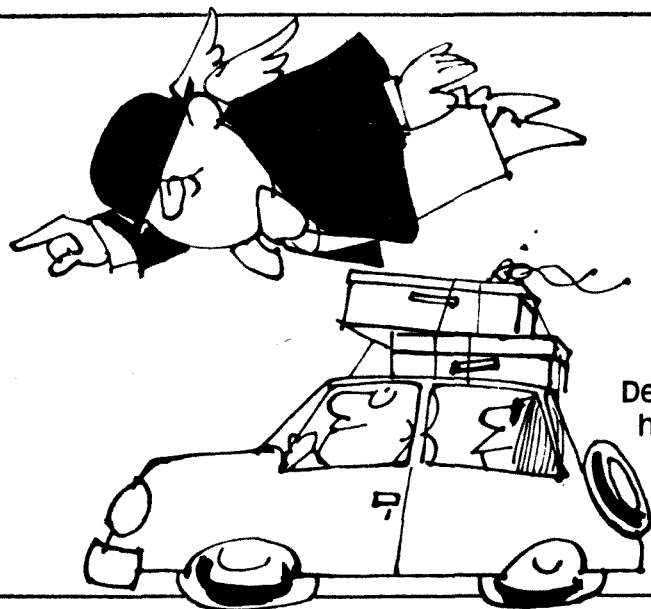

Devisen, Schecks und guten Rat
hat unsere Bank für Sie parat,
wenn Sie zur Urlaubsreise rüsten.
Und was Sie sonst noch zahlen müßten,
das wird als Auftrag registriert,
damit sich kein Termin verliert.

Wir bieten mehr als Geld und Zinsen

Volksbank Gonsenheim

Hauptstelle: Mainz-Gonsenheim, Breite Straße 25-27

Mainz-Gonsenheim
Einkaufszentr. Gleisberg
Kantstraße 34
Finther Landstraße 73

Mainz-Lerchenberg
Einkaufszentrum
Rubensallee

Mainz-Mombach
Am Lemmchen 31 A

Ober-Olm
Volksbank
Ober-Olm

Ehrensensoren

- GUERIN, Henry, Ingénieur, Licencié ès sciences, Chevalier de la Légion d'honneur
18, Avenue Gravier, F-06 Nice, Parc Coromandel, App. 89
- HANSEN, Kurt, Professor, Dr.-Ing., ehem. Vorsitzender der Farbenfabriken Bayer AG
Sütterstraße 14, 5090 Leverkusen
- KALKHOF-ROSE, Walter, Dipl.-Ing., Dipl.-Kaufmann, Konsul,
Präsident der Industrie- und Handelskammer für Rheinhessen a. D.
Burgstraße 7, 6500 Mainz-Weisenau, Tel. 8 12 12
- SCHOTT, Erich, Professor, Dr. phil., Dr. rer. nat. h. c., Jenaer Glaswerk Schott & Gen.
Hattenbergstraße 10, 6500 Mainz

Ehrenbürger

- FEUILLÉE, Pierre, Professor, Dr., Präsident der Universität Dijon
B.P. 138, F-21004 Dijon
- FUCHS, Jockel, Oberbürgermeister der Stadt Mainz
Oechsnerstraße 3, 6500 Mainz
- GLASER, Karl, Fabrikdirektor
Dr.-Oskar-Gluth-Straße 2, Postfach 78, 8210 Prien (Chiemsee)
- GRDENIC, Drago, Professor, Dr., Rektor der Universität Zagreb
TRG Marsala Tita 14, 41000 Zagreb/Jugoslawien
- HÜSCH, Hanns Dieter
Bebelstraße 32, 6500 Mainz
- HÜTHIG, Alfred, Dr. phil.
Bergstraße 144, 6900 Heidelberg
- KLEINMANN, Louis Theodor, Colonel
32, Rue de l'Université, F-67 Strasbourg/Frankreich
- KLENK, Hans, Generalkonsul, Fabrikant
Friedrichsstraße 45, 6500 Mainz-Gonsenheim
- LEHLBACH, Julius, MdL
Ernst-Reuter-Straße 14, 6500 Mainz 43
- NEUSE, Werner, Dr. phil., Litt. D. h. c., Emeritus Professor am Middlebury College/Vermont
7 Cobb Road, New Brunswick/New Jersey 08901, USA
- ROBISON, Olin C., Professor, Dr., Präsident des Middlebury College
Middlebury, Vermont, USA
- RÜCKERT, Georg, Dr. iur., Regierungspräsident a. D.
Georg-Scheuing-Straße 24, 6507 Ingelheim
- FREIHERR VON SALMUTH, Curt, Dr. rer. nat. h. c., Gebrüder Giuliani GmbH
Ziegelhäuser Landstraße 23-25, 6900 Heidelberg
- SCHÄCK, Ernst, Ministerialdirigent a. D.
Zeppelinstraße 17, 6500 Mainz
- SEGHERS, Anna
Volkswohlstraße 81, 1199 Berlin, DDR
- STROBEL, Lothar, Dr., Rechtsanwalt, Generalbevollmächtigter des Verwaltungsrates der Blendax-Werke
Rheinallee 88, 6500 Mainz
- WAGNER, Siegfried, Dr. iur., Präsident des Justizprüfungsamtes a. D.
Hegelstraße 55, 6500 Mainz
- WILLERSINN, Herbert, Dipl.-Chemiker, Dr., rer. nat., Mitglied des Vorstandes der BASF
6700 Ludwigshafen

Inhaber der Diether von Isenburg-Medaille

EBERZ, Willy, Dr. iur., Präsident des Sozialgerichts Mainz
Kreuzschanze 45, 6500 Mainz

EICHHOLZ, Fritz, Dr. iur. h. c., Kanzler a. D.
Alfred-Mumbächer-Straße 30, 6500 Mainz

FLEMMING, Willi, Professor, Dr. phil., Deutsche Philologie und Theaterwissenschaft
Südstraße 27, 6501 Budenheim

GIRON, Irène
1, Rue Mignet, F-75016 Paris

ISELE, Hellmut Georg, Professor, Dr. iur., Dr. rer. pol. h. c., Arbeitsrecht und Bürgerliches Recht
Les Mimosas, CH-3962 Montana

SCHMITT, Wilhelm
Rosenstraße 12, 6505 Nierstein

SKONIECZNY, Paul, Staatssekretär a. D., Generaldirektor der Landesbank Rheinland-Pfalz –
Girozentrale a. D.
Dijonstraße 16, 6500 Mainz

Mitgliedschaften

Die Johannes Gutenberg-Universität ist Mitglied folgender Organisationen:

1. Westdeutsche Rektorenkonferenz
2. Association Internationale des Universités
3. Ständige Konferenz der Rektoren und Vizekanzler
der Europäischen Universitäten
4. Deutsche Forschungsgemeinschaft
5. Deutscher Akademischer Austauschdienst
6. Allgemeiner Deutscher Hochschulsportverband (ADH)
7. Inter-University Centre of postgraduate studies, Dubrovnik

Partnerschaften

Universidad de la Plata, Argentinien
Universidad de Concepción, Chile
Universität Dijon, Frankreich
Nihon Universität, Tokio, Japan
Universität Zagreb, Jugoslawien
Universidad Nacional de Colombia, Bogotá, Kolumbien
Universidad de los Andes, Bogotá, Kolumbien

BALL DER NATIONEN

Sa, 19. Mai 1979

Rheingoldhalle

Organe der Universität

Präsident

Professor Dr. iur. Litt. D. h. c. Peter SCHNEIDER
Forum universitatis, Eingang 2, Zimmer 01-208, Telefon 39-23 01 und 39-23 04

Vizepräsident

Professor Dr. rer. nat. Karlheinz ROTHAUSEN
Forum universitatis, Eingang 2, Zimmer 01-236, Telefon 39-21 01

Vizepräsident

Professor Dr. rer. nat. Uwe WOLLERT
Forum universitatis, Eingang 2, Zimmer 01-235, Telefon 39-21 20 und 19-30 18

Versammlung

Vorsitzender Professor Dr. phil. Wolfgang BÖRSCH-SUPAN
Becherweg 17 (SB II), Zimmer 04-655, Tel. 39-25 28
Stellvertreter des Vorsitzenden Prof. Dr. jur. Walter RUDOLF, Tel. 39-24 12
Der Versammlung gehören 83 Mitglieder aus der Gruppe der Professoren, der Assistenzprofessoren, der Studenten, der Wissenschaftlichen Mitarbeiter und der Nichtwissenschaftlichen Mitarbeiter an.

Senat

Dem Senat gehören an der Präsident als Vorsitzender, die Vizepräsidenten, ein Professor jedes Fachbereichs, Vertreter der Gruppe der Assistenzprofessoren, der Studenten, der Wissenschaftlichen Mitarbeiter, der Nichtwissenschaftlichen Mitarbeiter, insgesamt 62 Mitglieder. Mit beratender Stimme der Kanzler, der Vorsitzende des Hochschulkuratoriums und seine Stellvertreter.

Auf Grund des am 1. September 1978 in Kraft getretenen Landesgesetzes über die wissenschaftlichen Hochschulen in Rheinland-Pfalz werden im SS 1979 Senat und Versammlung neu gewählt sowie Senatsausschüsse neu gebildet.

Senatsbeauftragter für Wohnheimfragen

N. N.

Senatsbeauftragter für Volkshochschule und Erwachsenenbildung

Professor Dr. Karl SPRENGARD

Filmreferent

Professor Dr. Erhard THOMAS

Rundfunkreferent

Prof. Dr. iur. Walter Rudolf

Strahlenschutzbeauftragte

für den Bereich des Campus universitatis: Professor Dr. Günter HERRMANN, Akad. Direktor Dr. Karl-Erich SEYB, Institut für Kernchemie;
für den Bereich der Universitätskliniken; Professor Dr. Lothar DIETHELM, verantwortlich für den physikalisch-technischen Bereich: Professor Dr. Rudolf WOLF.

Strahlenschutzarzt

für den Bereich der Johannes Gutenberg-Universität und Klinikum:
Dr. med. H. GAMM, I. Med. Klinik – Abteilung für Hämatologie, Tel. 19-22 52.

Hochschulkuratorium

Die Amtszeit der Mitglieder dauert vom 1. Februar 1978 bis 31. Januar 1982.

Vorsitzender:

Dr. Ing. Walter KALKHOF-ROSE

Stellvertreter:

Dr. iur. Maria HERR-BECK, MdL
Julius LEHLBACH, MdL

Geschäfts- und Schriftführer:

Manfred DRENKELFUSS, Forum universitatis,
Eingang 2, Tel. 39-24 19, 39-25 97

Mitglieder:

BRANDT, Hugo, MdB
Zum Naheblick 3, 6531 Grolsheim

BRAUN, Günther, Dr. phil., Oberstudiendirektor
An der Prall, 6500 Mainz-Gonsenheim

FUCHS, Jockel, Oberbürgermeister
Oechsnerstraße 3, 6500 Mainz

GERSTER, Johannes, MdB
Fischtorplatz 22, 6500 Mainz

GILLMANN, H., Dr., Professor, Direktor der Med. Klinik
der Städt. Krankenanstalten
6700 Ludwigshafen/Rhein

HERR-BECK, Maria, Dr. MdL
Christophstraße 13, 6500 Mainz

HOFMANN, Josef, Dr. iur., Bürgermeister
Rathaus, 6500 Mainz

JANTZER, Siegfried, Bürgermeister
6728 Germersheim

KALKHOF-ROSE, Walter, Dr.-Ing.,
Präsident der IHK für Rheinhessen
Gaßnerallee 40, 6500 Mainz

KENTMANN, Wilhelm, Kirchenrat, Beauftragter der
Ev. Kirchen im Lande Rheinland-Pfalz
Rheinstraße 101, 6500 Mainz

LEHLBACH, Julius, MdL
Ernst-Reuter-Straße 14
6500 Mainz 43

MARTIN, Albrecht, Landtagspräsident
Deutschhausplatz 12, 6500 Mainz, Landtag

MOESTA, Carlheinz, Dr. phil., MdL
Deutschhausplatz 12, 6500 Mainz, Landtag

POMMER, Horst, Dr., Professor
BASF, 6700 Ludwigshafen

RIES, Roland, Prälat, Leiter des Katholischen Büros
Ballplatz 5, 6500 Mainz

THORWIRTH, Karl, MdL
Südring 98, 6500 Mainz

ORGANISATIONSPLAN der Johannes Gutenberg-Universität Mainz

(Stand: 30. November 1978)

01. Fachbereich Katholische Theologie

Integrierte wissenschaftliche Einrichtungen ohne eigene Leitung und ohne eigene Verwaltung.

- | | |
|--|--|
| 0110 Seminar für biblische Wissenschaften | 0150 Seminar für praktische Theologie |
| 0120 Seminar für Kirchengeschichte | 0160 Seminar für Kirchenrecht |
| 0130 Seminar für Dogmatik und Fundamentaltheologie | 0170 Seminar für Religionspädagogik, Katechetik
und Fachdidaktik Religion |
| 0140 Seminar für Moraltheologie und Sozialethik | |

02. Fachbereich Evangelische Theologie

Integrierte wissenschaftliche Einrichtungen ohne eigene Leitung und ohne eigene Verwaltung.

- | | |
|--|---|
| 0210 Seminar für Altes Testament und Biblische
Archäologie | 0240 Seminar für Systematische Theologie und
Sozialethik |
| 0220 Seminar für Neues Testament | 0250 Seminar für Praktische Theologie |
| 0230 Seminar für Kirchengeschichte und Territorial-
kirchengeschichte | 0260 Seminar für Religions- und Missionswissen-
schaft und Judaistik |

03. Fachbereich Rechts- und Wirtschaftswissenschaften

Integrierte wissenschaftliche Einrichtungen mit eigener Leitung, ohne eigene Verwaltung.

- | | |
|---|---|
| 0310 Institut für Rechts- und Verfassungsgeschichte | 0340 Institut für Verkehrswissenschaft |
| 0320 Institut für Allgemeine und Außenwirtschafts-
theorie | 0350 Institut für Statistik und Ökonometrie |
| 0330 Institut für Finanzwissenschaft | 0360 Seminar für Rechts- und Wirtschaftswissen-
schaften |

05. Fachbereich Theoretische Medizin

Integrierte wissenschaftliche Einrichtungen mit eigener Leitung und eigener Verwaltung.

- | | |
|-------------------------------|--|
| 0510 Anatomisches Institut | 0530 Physiologisch-Chemisches Institut |
| 0520 Physiologisches Institut | |

06. Fachbereich Klinisch-Theoretische Medizin

Integrierte wissenschaftliche Einrichtungen mit eigener Leitung und eigener Verwaltung.

- | | |
|--|--|
| 0610 Hygiene-Institut | 0650 Medizinhistorisches Institut |
| 0620 Institut für Medizinische Mikrobiologie | 0660 Institut für Arbeits- und Sozialmedizin |
| 0630 Pharmakologisches Institut | 0670 Institut für Immunologie |
| 0640 Institut für Rechtsmedizin | |

07. Fachbereich Klinische Institute

Integrierte wissenschaftliche Einrichtungen mit eigener Leitung und eigener Verwaltung.

- | | |
|---|--|
| 0710 Institut für Anästhesiologie | 0730 Pathologisch-Anatomisches Institut |
| 0720 Institut für Klinische Strahlenkunde | 0740 Institut für Medizinische Statistik u. Dokumen-
tation |

08. Fachbereich Konservative Medizin

Integrierte wissenschaftliche Einrichtungen mit eigener Leitung und eigener Verwaltung.

- | | |
|---|---|
| 0810 I. Medizinische Klinik und Poliklinik | 0840 Hautklinik |
| 0820 II. Medizinische Klinik und Poliklinik | 0850 Psychiatrische Klinik |
| 0830 Kinderklinik | 0860 Klinik und Poliklinik für Psychotherapie |
| | 0870 Klinik und Poliklinik für Neurologie |

09. Fachbereich Operative Medizin

Integrierte wissenschaftliche Einrichtungen mit eigener Leitung und eigener Verwaltung.

- | | |
|--|---|
| 0910 Chirurgische Klinik | 0960 Augenklinik |
| 0920 Orthopädische Klinik | 0970 Hals-, Nasen- und Ohrenklinik |
| 0930 Urologische Klinik | 0980 Klinik für Kommunikationsstörungen
(Hör-, Stimm- und Sprachstörungen) |
| 0940 Neurochirurgische Klinik | |
| 0950 Klinik für Geburtshilfe und Frauenkrankheiten | |

10. Fachbereich Zahn-, Mund- und Kieferheilkunde

Integrierte wissenschaftliche Einrichtungen mit eigener Leitung und eigener Verwaltung.

- | | |
|---|---|
| 1010 Klinik für Kieferchirurgie | 1050 Poliklinik für Prothetik |
| 1020 Poliklinik für Zahnärztliche Chirurgie | 1060 Institut für zahnärztliche Werkstoffkunde und
Technologie
für Zahn-, Mund- und Kieferkrankheiten |
| 1030 Poliklinik für Kieferorthopädie | |
| 1040 Poliklinik für Zahnerhaltungskunde | |

11. Fachbereich Philosophie, Pädagogik

Integrierte wissenschaftliche Einrichtungen mit eigener Leitung, ohne eigene Verwaltung.

- | | |
|---|-----------------------------|
| 1110 Philosophisches Seminar | 1130 Pädagogisches Institut |
| 1120 Seminar für Philosophie, insbesondere
Scholastische Philosophie | |

12. Fachbereich Sozialwissenschaften

Integrierte wissenschaftliche Einrichtungen mit eigener Leitung und eigener Verwaltung.

- | | |
|--|-------------------------------|
| 1210 Institut für Politikwissenschaft | 1240 Institut für Publizistik |
| 1220 Institut für Soziologie | 1250 Psychologisches Institut |
| 1230 Institut für Ethnologie und Afrikastudien | |

13. Fachbereich Philologie I

Integrierte wissenschaftliche Einrichtungen mit eigener Leitung, ohne eigene Verwaltung.

- | | |
|-------------------------|--|
| 1310 Deutsches Institut | 1320 Seminar für Allgemeine und Vergleichende
Literaturwissenschaft |
|-------------------------|--|

14. Fachbereich Philologie II

Integrierte wissenschaftliche Einrichtungen mit eigener Leitung, ohne eigene Verwaltung.

1410 Seminar für Englische Philologie 1420 Seminar für Vergleichende Sprachwissenschaft

15. Fachbereich Philologie III

Integrierte wissenschaftliche Einrichtungen mit eigener Leitung, ohne eigene Verwaltung.

1510 Romanisches Seminar	1550 Kunstgeschichtliches Institut
1520 Institut für Slavistik	1560 Seminar für Orientkunde
1530 Seminar für Klassische Philologie	1570 Seminar für Indologie
1540 Institut für Klassische Archäologie	

16. Fachbereich Geschichtswissenschaften

Integrierte wissenschaftliche Einrichtungen mit eigener Leitung, ohne eigene Verwaltung.

1610 Institut für Vor- und Frühgeschichte	1640 Institut für Buchwesen
1620 Institut für Alte Geschichte	1650 Musikwissenschaftliches Institut
1630 Historisches Seminar	1660 Institut für Osteuropäische Geschichte

17. Fachbereich Mathematik**18. Fachbereich Physik**

Integrierte wissenschaftliche Einrichtungen mit eigener Leitung und eigener Verwaltung.

1810 Institut für Physik	1830 Institut für Meteorologie
1820 Institut für Kernphysik	1840 Institut für Elektrotechnik

19. Fachbereich Chemie

Integrierte wissenschaftliche Einrichtungen mit eigener Leitung und eigener Verwaltung.

1910 Institut für Anorganische und Analytische Chemie	1930 Institut für Organische Chemie
1920 Institut für Kernchemie	1940 Institut für Physikalische Chemie
	1950 Institut für Biochemie

Integrierte wissenschaftliche Einrichtungen mit eigener Leitung, ohne eigene Verwaltung.

1960 Abteilung für die Ausbildung von Lehramts-Kandidaten in Chemie

Integrierte wissenschaftliche Einrichtungen ohne eigene Leitung und ohne eigene Verwaltung.

1970 Abteilung für Meßtechnik.

20. Fachbereich Pharmazie**21. Fachbereich Biologie**

Integrierte wissenschaftliche Einrichtungen mit eigener Leitung und eigener Verwaltung.

2110 Institut für Allgemeine Botanik	2140 Institut für Genetik
2120 Institut für Spezielle Botanik und Botanischer Garten	2150 Institut für Anthropologie
2130 Institut für Zoologie	2160 Institut für Mikrobiologie und Weinforschung

22. Fachbereich Geowissenschaften

Integrierte wissenschaftliche Einrichtungen mit eigener Leitung und eigener Verwaltung.

2210 Geographisches Institut	2220 Institut für Geowissenschaften
------------------------------	-------------------------------------

23. Fachbereich Angewandte Sprachwissenschaften (Germersheim)

Integrierte wissenschaftliche Einrichtungen mit eigener Leitung, ohne eigene Verwaltung.

- | | |
|---|---|
| 2310 Institut für Allgemeine Sprach- und Kulturwissenschaften | 2350 Institut für Slavische Sprache und Kultur |
| 2320 Germanistisches Institut | 2360 Institut für Arabische Sprache und Kultur |
| 2330 Institut für Anglistik und Amerikanistik | 2370 Forschungs- und Informationszentrum für Didaktische Fragen |
| 2340 Institut für Romanische Sprachen und Kulturen | |

24. Fachbereich Kunsterziehung**25. Fachbereich Musikerziehung****26. Fachbereich Sport****2700 Zentrale wissenschaftliche Einrichtungen** (gem. Paragraph 51 Abs. 2 HochSchG)

- | | |
|--|-----------------------|
| 2710 Sprachlehranlage und Spracheninstitut | 2730 Studium generale |
| 2720 Rechenzentrum | |

Ball der Nationen

19. Mai 1979, 20 Uhr, Rheingoldhalle

Es wirken mit:

Joe Lord und Angela Monti
 Wolf Kaiser Big Band
 Royal Ballett Elz

Volker Klimmer Sextett
 Harry Hach Sextett

Eintrittskarten ab 2. Mai 1979

Allgemeiner Studenten-Ausschuß der Johannes Gutenberg-Universität

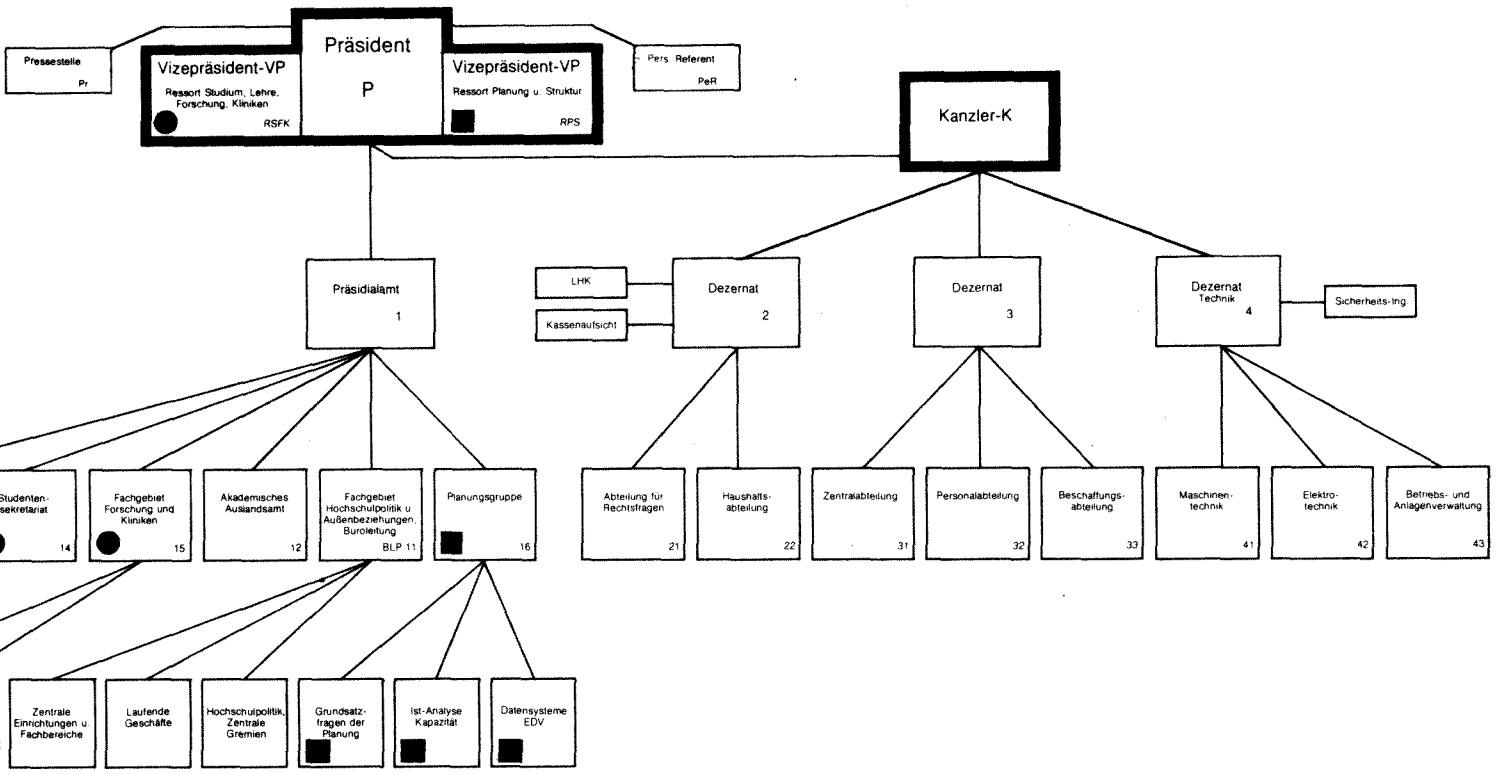
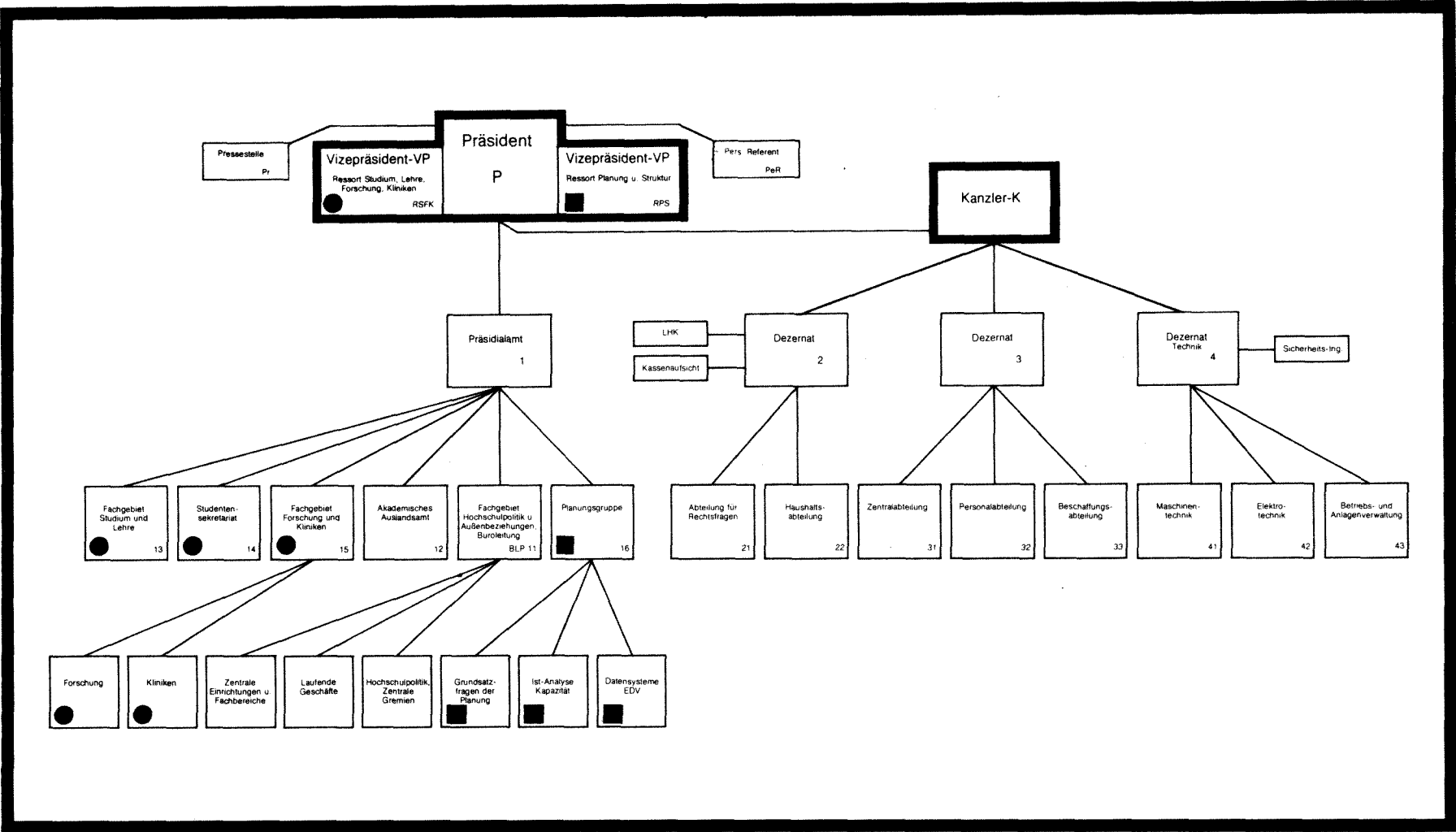

Leitung und Zentralverwaltung

PRÄSIDENT

Prof. Dr. iur., Litt. D. h. c. Peter SCHNEIDER
 Forum universitatis, Eingang 2, Zimmer 01-208,
 Sprechstunden nach Vereinbarung
 Vorzimmer: Gisela SCHULZE-GAHMEN, Telefon 39-23 01 und 23 04
 Estelle SCHARNEWSKI, Telefon 39-23 05 und 23 06

Persönlicher Referent

Hans-Günther BRÜSKE
 Geschäftszimmer: Gisela SCHULZE-GAHMEN, Tel. 39-21 21 und 23 04

Pressestelle

Leiterin: Nicole GÜTH
 Eingang Becherweg 2, Zimmer 00-102, 00-106, Telefon 39-23 69

Strahlenschutzdienststelle

Leiter: Dr. Karl-Erich SEYB, Akad. Direktor
 Institut für Kernchemie, Tel. 39-58 47 und 58 79
 Leiter der Arbeitsgruppe Klinikum: Dr. Werner GRIMM
 Institut für Klinische Strahlenkunde, Tel. 19-23 78
 Strahlenschutzarzt: Dr. med. Heinold GAMM
 I. Med. Klinik – Abteilung für Hämatologie –, Tel. 19-22 52

VIZEPRÄSIDENT

Prof. Dr. rer. nat. Karlheinz ROTHAUSEN
 Ressort Planung und Struktur
 Forum universitatis, Eingang 2, Zimmer 01-236
 Sprechstunden: Mi 8-9 Uhr und nach Vereinbarung
 Vorzimmer: Marianne ARENTZ, Telefon 39-21 01

VIZEPRÄSIDENT

Prof. Dr. rer. nat. Uwe WOLLERT
 Ressort Studium, Lehre, Forschung, Kliniken
 Forum universitatis, Eingang 2, Zimmer 01-235
 Sprechstunden: Mo-Fr nach Vereinbarung
 Vorzimmer: Marianne KREIS, Telefon 39-21 20 und 19-30 18

Kanzler

Albert SALM
 Forum universitatis, Eingang 2, Zimmer 00-236
 Sprechstunden nach Vereinbarung
 Geschäftszimmer des Kanzlers: Elfriede STERNBERG, Telefon 39-22 01, 39-22 02

Präsidialamt

Leiter: Dr. iur. Manfred SCHUMACHER, Oberregierungsrat
 Geschäftszimmer: Estelle SCHARNEWSKI, Tel. 39-23 05 und 23 06

Fachgebiet Hochschulpolitik und Außenbeziehungen, Büroleitung

Leiter: Dr. iur. Manfred SCHUMACHER, Oberregierungsrat
 Hochschulpolitik, Zentrale Gremien: Jürgen LÖW, Tel. 39-23 59
 Zentrale Einrichtungen und Fachbereiche: Norbert KLUGIUS, Tel. 39-26 25
 Laufende Geschäfte: Maria LARISKA, Tel. 39-24 18

Akademisches Auslandsamt

Leiter: Dr. Günter KÖNIG
 Forum universitatis, Eingang 6, Zimmer 01-638, Tel. 39-22 81
 Hauptamtliche Betreuerin: Dr. Marlis WEINMANN
 Forum universitatis, Eingang 6, Zimmer 01-632, Tel. 39-25 25

Planungsgruppe

Grundsatzfragen der Planung: Rolf HOELLER, Tel. 39-23 09
 Ist-Analysen, Kapazität: Dr. rer. nat. Christoph BIERMANN, Tel. 39/23 21
 Datensysteme, EDV: Gregor SCHUMACHER, Tel. 39/28 56

Fachgebiet Studium und Lehre

Leiter: Hans HETZIUS
 Forum universitatis, Eingang 2, Zimmer 01-235, Tel. 39-24 21

Fachgebiet Forschung und Kliniken

Forschung: N. N.
 Kliniken: N. N.
 Vertreter: Hans HETZIUS

Studentensekretariat:

Leiter: Ernst LÜDGEN, Universitätsoberamtsrat
 Forum universitatis, Eingang 3, Zimmer 00-304, Tel. 39-26 57

Dezernat 2

Leiter: Albert SALM, Kanzler
 Forum universitatis, Eingang 2, Zimmer 00-234
 Geschäftszimmer: Elfriede STERNBERG, Tel. 39-22 01, 39-22 02

Abteilung für Rechtsfragen

Leiter: Gerhard HUST, Regierungsdirektor
 Eingang Becherweg 2, Zimmer 00-121, Telefon 39-21 09

Haushaltsabteilung

Leiter: Heinz WOLF, Regierungsrat
 Forum universitatis, Eingang 2, Zimmer 00-212, Telefon 39-22 21

Dezernat 3

Leiter: Friedrich SPIEGEL, Ltd. Regierungsdirektor, Stellvertreter des Kanzlers
 Forum universitatis, Eingang 2, Zimmer 00-224
 Geschäftszimmer: Edith REINELT, Tel. 39-23 51

Zentralabteilung

Leiter: Friedrich SPIEGEL, Ltd. Regierungsdirektor, Tel. 39-23 51

Personalabteilung

Leiter: Kurt WIEHL, Regierungsrat
 Forum universitatis, Eingang 3, Zimmer 01-347, Telefon 39-22 04

Beschaffungsabteilung

Leiter: Heinz RIEDEL, Amtsrat
 Gresemundweg 2, Zimmer 01-441, Tel. 39-23 23

Dezernat 4, Technik

Leiter: Dipl.-Ing. Günter HELFRICH (kommissarisch)
 Klinikum, Kraepelinweg
 Geschäftszimmer: Tel. 39-21 42 und 19-22 22

Sicherheitstechnik

Sicherheitsingenieur: N. N.

Abteilung Maschinenteknik

Leiter: Dr.-Ing. Franz-Willy OVERBECK, Tel. 39-22 11

Abteilung Elektrotechnik

Leiter: Dipl.-Ing. Günther HELFRICH, Tel. 19-20 20 und 39-21 42

Betriebs- und Anlagenverwaltung

Leiter: N. N.

Landeshochschulkasse

Leiter: Paul SCHMIDT, Universitätsamtsrat
 Forum universitatis, Eingang 3, Zimmer 00-346, Tel. 39-22 31
 Kassenstunden: Mo-Fr 8.30-11 Uhr, Tel. 39-22 33
 Konten: Landeszentralbank Mainz (BLZ 550 000 00), Kto.-Nr. 550 01511
 Landesbank Mainz (BLZ 550 500 00), Kto.-Nr. 53 500
 Sparkasse Mainz (BLZ 550 501 20), Kto.-Nr. 54 825
 Postscheckamt Ludwigshafen (BLZ 545 100 67) 250 11-671

Kassenaufsicht

Karl KAISER, Universitätsamtsrat
 Forum universitatis, Eingang 7, Zimmer 00-327, Tel. 39-21 10

Universitätsarchiv

Saarstraße 21, R U 1 - 334 - 6500 Mainz
 Leiter: N. N., Tel. 39-24 50
 Geschäftszeit: Mo-Fr 8-12 Uhr

Klinikum der Johannes Gutenberg-Universität

Klinikvorstand

Der Ärztliche Direktor Prof. Dr. M. HALMAGYI, Vorsitzender: Prof. Dr. V. FRIEDBERG, Assistenzprofessor Dr. M. ROCHEL, Nichtwiss. Mitarbeiter Margarete ADELHARDT, Verwaltungsdirektor Ltd. Regierungsdirektor Dr. Reinhold RÖRIG. Sekretariat: Ingeborg WILKE, Tel. 19-29 69.

Ärztlicher Direktor

Prof. Dr. M. Halmagyi, Tel. 19-27 02
 Vorzimmer: Ingeborg WILKE, Tel. 19-29 69

Klinikausschuß

Vorsitzender: Prof. Dr. Jürgen SPRANGER, Tel. 19-23 25, 19-23 26
 Sekretariat: Ute PHILIPPSEN, Tel. 19-29 68

Apotheke

Leiter: Dr. rer. nat. Peter FRANK, Ltd. Pharm.-Direktor, Tel. 19-22 09
 Sekretariat: Gisela KOTZIAN, Tel. 19-24 77
 Stellvertreter: Christopher J. CLANCY, Apotheker, Tel. 19-24 77
 Apotheker: Doris BLATT, Oberpharmazierätin, Marianne NICKEL, Oberpharmazierätin, Tel. 19-25 06, Dr. Klaus-Dieter FREY, Pharmazierat z. A., Dr. Reinhold SIEBEN, Pharmazierat.

Personalärztin

Leiterin: Dr. med. Pia BEYERMANN, Med.-Direktorin, Tel. 19-28 63
 Sprechzeiten: Mo-Fr 8-12 Uhr
 Sekretariat und Anmeldung: Frau SCHNARR, Tel. 19-28 96, Nachsorgeklinik, 1. Stock, Zi. 136

Transfusionszentrale

Leiterin: Dr. Anny ARNDT-HANSER, Ltd. Med.-Direktorin, Tel. 19-32 10
 Sekretariat: Hannelore KLEWIN, Tel. 19-32 11
 Blutspender (Anmeldung und Blutspenderkartei): Hochhaus am Augustusplatz

**Einführungsveranstaltungen für Studienanfänger
 8. bis 12. Oktober 1979**

Verwaltung-Klinikum

Verwaltungsdirektor

Dr. Reinhold RÖRIG, Ltd. Regierungsdirektor
Vorzimmer: Ria BRANDMÜLLER, Tel. 19-22 01 und 22 02

Dezernat 1

Leiter: N. N.
Vorzimmer: Doris BUCHER, Tel. 19-25 05 und 19-22 21

Zentralabteilung

Leiter: Heinzotto WIELAND, Oberamtsrat,
Tel. 19-22 04 und 22 14

Rechtsabteilung

Leiter: N. N.

Personalabteilung

Leiter: Hans KARL, Regierungsamtsrat,
Tel. 19-26 51

Dezernat 2

Leiter: Norbert KRÄMER, Dipl.-Kaufmann,
Tel. 19-27 07 und 19-24 62

Abteilung Finanzwesen

Leiter: Reinhold PALM (komm.), Verw.-Ang.,
Tel. 19-24 63

Abteilung Planung und Organisation des Klinikums

Leiter: Norbert KRÄMER, Dipl.-Kaufmann,
Tel. 19-27 07 u. 19-24 62

Abteilung Datenverarbeitung

Leiter: Ferdinand KLOOS, Dipl.-Volkswirt,
Tel. 19-29 65

Krankenkostenabteilung

Leiter: Wolfgang BRUCHHAUSEN, Regierungsamtsrat,
Tel. 19-22 11

Dezernat 3

Leiter: Dr. Reinhold RÖRIG, Ltd. Regierungsdirektor,
Tel. 19-22 01 und 19-22 02

Beschaffungsabteilung

Leiter: Kurt SCHRÖTER, Regierungsamtsrat, Tel. 19-28 73

Wirtschaftsabteilung

Leiter: Hans THÜRSTEIN, Oberamtsrat, Tel. 19-27 90

Telefonberatung . . . für Studenten . . . von Studenten

Täglich von 20 bis 6 Uhr

Telefon: 39-59 50

. . . auch in der vorlesungsfreien Zeit

Personalräte

Universität (Campus)

Vorsitzender: M. DRENKELFUSS, Tel. 39-25 97, 39-24 19

Büro: Forum universitatis, Eingang 7

Geschäftszimmer: Frau K. ROSENBAUM, Tel. 39-25 97, Frau H. SANDER, App. 43 15

Geschäftszeit: Mo-Fr 8-12 Uhr

Sprechstunden des Personalrates: Mo, Mi, Do 15-16 Uhr oder n. tel. V.

Vorstand: M. DRENKELFUSS, Tel. 39-25 97, 24 19, Dr. O. HELFRICH, Tel. 39-25 48, K. H. THEISS,

App. 34 33, Dr. P. BECK, Tel. 39-57 43, Dr. N. DETZER, Tel. 39-27 08

Vertrauensmann der Schwerbehinderten: R. DUSENSCHÖN, Tel. 39-27 13

Jugendvertretung: A. ROHRBACHER, Tel. 39-57 07

Gemeinschaftshaus, App. 42 49, Zeiten der Essensausgabe: Mo-Do 12-13 Uhr

Universität (Klinikum)

Vorsitzender: Hans HERBERT, Tel. 19-24 07

Büro: Bau 12, 1. Stock

Geschäftszimmer: Frau DAMBACHER, Tel. 19-24 07

Geschäftszeit: Mo-Fr 8-15 Uhr

Sprechstunden des Personalrates: Mo-Fr 8-15 Uhr

Vorstand: Dr. A. ROUX, Tel. 19-25 81, H. BARBER, Tel. 19-22 97

H. E. KÖHLER, Tel. 19-26 99, Karl HACKER, Tel. 19-22 24

Vertrauensmann der Schwerbehinderten: J. BREITLAUCH, Tel. 19-31 10

Jugendvertretung: N. N.

Deutsche Forschungsgemeinschaft (DFG)

Anschrift: Kennedyallee 40, 5300 Bonn-Bad Godesberg 1, Tel. (0 22 21) 87-1

Präsident: Prof. Dr. Heinz MAIER-LEIBNITZ

Generalsekretär: Dr. Carl Heinz SCHIEL

Die Deutsche Forschungsgemeinschaft (DFG) ist die zentrale Selbstverwaltungsorganisation der Wissenschaft in der Bundesrepublik Deutschland. Nach ihrer Satzung hat die DFG seit ihrer Gründung vor über 50 Jahren den Auftrag, „die Wissenschaft in allen ihren Zweigen zu fördern“. Sie unterstützt finanziell Forschungsvorhaben in allen Disziplinen, insbesondere im Bereich der Grundlagenforschung und der angewandten Forschung, soweit diese an den Hochschulen betrieben wird. In zahlreichen Wissenschaftsgebieten hat sie zunehmend die Aufgaben der Stärkung der Zusammenarbeit unter den Forschern, der Koordinierung von Grundlagenforschung und ihrer Abstimmung mit der staatlichen Forschungsförderung übernommen. Sie berät Parlamente und Regierungen in wissenschaftlichen Fragen, vor allem im Bereich der Gesundheitsvorsorge und des Umweltschutzes, und fördert die Beziehungen der deutschen Forscher zur ausländischen Wissenschaft. Ihre besondere Aufmerksamkeit gilt der Förderung des wissenschaftlichen Nachwuchses.

Jeder deutsche Wissenschaftler kann bei der Deutschen Forschungsgemeinschaft im **Normalverfahren** Anträge auf Finanzierungshilfe für ein von ihm gewähltes Forschungsvorhaben stellen. Dabei können dem Forscher Mittel für Personal, wissenschaftliche Geräte, Verbrauchsmaterial, Reisen und Spezialliteratur bewilligt werden. Die **Forschergruppe** ist ein längerfristiger Zusammenschluß mehrerer, in der Regel an einem Ort wirkenden Wissenschaftler zur Bearbeitung einer besonderen, meist interdisziplinären Forschungsaufgabe. In **Schwerpunktprogrammen** arbeiten Forscher aus verschiedenen wissenschaftlichen Instituten im Rahmen einer vorgegebenen Thematik – und zwar jeder in seiner Forschungsstätte – für begrenzte Zeit zusammen. **Sonderforschungsbereiche** sind Gruppen von Wissenschaftlern, die sich mit Zustimmung ihrer Hochschule zur gemeinsamen Forschung auf Wissenschaftsgebieten zusammengeschlossen haben, in denen die Hochschule einen längerfristigen zu fördernden Schwerpunkt sieht.

Anträge auf Förderung durch die Deutsche Forschungsgemeinschaft werden vor der Bewilligung von Wissenschaftlern der einzelnen Disziplinen nach qualitativen Gesichtspunkten begutachtet. Die Gutachter werden von den Forschern in der Bundesrepublik für jedes Fach alle vier Jahre gewählt. Finanziert wird die Deutsche Forschungsgemeinschaft durch Bund und Länder gemeinsam; außerdem erhält sie Mittel von Stiftungen.

Vertrauensmann der Universität Mainz: Prof. Dr. Paul KLEIN, Fachbereich 06, Tel. 19-31 41;

Stellvertretender Vertrauensmann: Prof. Dr. Werner FRÖHLICH, Fachbereich 12, Tel. 39-22 50.

Sonderforschungsbereiche

an der Johannes Gutenberg-Universität Mainz

Sonderforschungsbereich 41: Chemie und Physik der Makromoleküle Darmstadt/Mainz
Becherweg 18-20, Tel. 39-24 02, 6500 Mainz

Sprecher: Prof. Dr. Helmut RINGSDORF,
Institut für Organische Chemie

Sonderforschungsbereich 73: Atmosphärische Spurenstoffe Frankfurt/Mainz
Becherweg 25 und 27, Tel. 30 51, 6500 Mainz

Sprecher: Professor Dr. Peter WARNECK,
Max-Planck-Institut

Sonderforschungsbereich 107: Vollzugsmechanismen der Immunreaktion
Obere Zahlbacher Straße 67, Tel. 19-31 20, 6500 Mainz

Sprecher: Professor Dr. Paul KLEIN,
Institut für Medizinische Mikrobiologie

Universitätsbibliothek

Anschrift: Jakob-Welder-Weg 6, Postfach 40 20, 6500 Mainz

Direktor: Dr. J. SCHUBERT

Vorzimmer: Ursula SALEH, Telefon 39-26 44

Stellvertreter: Bibliotheksdirektor Dr. W. MÜHL, Telefon 39-26 38

Geschäftsstelle: Telefon 39-22 36

Allgemeine Auskunft:	Tel. 39-26 33
Ausleihe:	Tel. 39-22 13

Fachreferenten

Bibliotheksdirektor Dr. W. STEINMANN: Rechtswissenschaft, Wirtschaftswissenschaft, Telefon 39-25 84.

Oberbibliotheksrätin Dr. L. FISCHER: Deutsche Philologie, Englische Philologie, Kunstwissenschaft, Telefon 39-25 85.

Oberbibliotheksrat Dr. H. HÄUSER: Mathematik, Geodäsie, Allgemeine Naturwissenschaft, Physik, Astronomie, Geowissenschaft, Technik, Landwirtschaft, Geographie, Völkerkunde, Telefon 39-22 09.

Oberbibliotheksrat Dr. H. BERNDT: Philosophie, Religionswissenschaft, Theologie, Telefon 39-26 55.

Oberbibliotheksrat Dr. G. RICHTER, Allgemeines (Bibliographie, Buch- und Bibliothekswesen, Wissenschaftskunde, Zeitungswissenschaft), Pädagogik, Hochschulwesen, Telefon 39-23 79.

Oberbibliotheksrat Dr. S. BESSLICH: Lehrbuchsammlung, Klassische Philologie, Slavische Philologie, Archäologie, Telefon 39-25 90.

Bucheinbände aller Art

Bibliotheks-Buchbinderei Erhart Köhler

Führend in Ganzgewebe-Einbänden.

Zeitgemäße Einbände zu kleinen Preisen.

Papierweiterverarbeitung.

Preiswerter Sofort-Dienst für alle Examensarbeiten.

Karl-Liebknecht-Straße 1-3
6095 Ginsheim/Mainz

Fernruf (06144) 2353



Oberbibliotheksrat Dr. H.-D. REINHARDT: Staatswissenschaft und (theoretische) Politik, Geschichte, Volkskunde, Militaria, Psychologie, Telefon 39-22 08.

Oberbibliotheksrat Dr. R. REICHARDT: Romanische Philologie, Musik- und Theaterwissenschaft, Sozialwissenschaft, Telefon 39-26 37.

Oberbibliotheksrätin Dr. B. HÖRICH: Medizin, Sport, Telefon 39-26 36.

Oberbibliotheksrätin Dr. E. HOBEN: Allgemeine Sprach- und Literaturwissenschaft, Orientalische Philologie, Telefon 39-25 90.

Bibliotheksrat Norbert SCHOTT: Chemie, Pharmazie, Biologie, Anthropologie, Telefon 39-24 57.

Öffnungszeiten

Während der Umbauarbeiten können sich kurzfristig Änderungen der Öffnungszeiten ergeben.

Ausleihe	Mo-Fr 10-18
Offenes Magazin	
Lehrbuchsammlung	
Auskunft	
Annahme für Fernleihe	Mo-Fr 8-18
Annahme für Fotoarbeiten und Kopien	Sa 9-12.30
Alphabetischer Benutzerkatalog	Mo-Fr 8-19
Großer Lesesaal	Sa 9-12.30
Systematischer Katalog	Mo-Fr 10-19
Bibliograph. Handapparat	Sa 9-12.30
Zeitschriften-Lesesaal	Mo-Fr 8-16.30
	Sa 9-12.30
Dissertationsannahme (Zimmer 110)	Mo-Fr 8-12
Fachbibliothek Medizin (Univ.-Kliniken, Bau 19)	
Lesesaal	Mo-Fr 9 -13 13.30-17
Ausleihe	Mo-Fr 10 -13 14.30-16.30
Lesesaal Lehrbuchsammlung	Mo-Do 8 -11.30
Klinische Medizin	12 -17
(Univ.-Kliniken, Bau 19)	Fr 8 -11.30 12 -14.30

Die Bibliothek bleibt für die Benutzung **geschlossen**: An den Samstagen vor Ostern und Pfingsten, in der letzten vollen Augustwoche und in der Zeit vom 24.12. bis 1.1.

Jüdische Bibliothek in Mainz

Die Bibliothek enthält 5500 Bände Judaica. Sie steht allen Studierenden als Präsenzbibliothek kostenlos zur Verfügung. Sprechstunden: Mo 15-16, R 00-547.

**Sämtliche Examensarbeiten
werden schnellstens bearbeitet!**

BIBLIOTHEKS- UND SORTIMENTS-BUCHBINDEREI

GERD-ADOLF SCHULZ

Turnvater-Jahn-Straße 12 · Telefon 3 41 47

6500 MAINZ-BRETZENHEIM

(Nähe Universität)

Universitätsbauleitung

Leiter: Leitender Baudirektor Dr.-Ing. Lothar LEONARDS
Schillerstraße 9 (Wichernhaus), Postfach 39 69, 6500 Mainz, Telefon 1 40 21
Vertreter: Baudirektor Dipl.-Ing. Hartmut KOHLS

Studentische Selbstverwaltung

Studentenschaft der Johannes Gutenberg-Universität
– Körperschaft des öffentlichen Rechts –

Geschäftsstelle: Forum universitatis, Eingang 3, Zimme 01-410, Telefon 39-25 91
Sprechstunden: Mo, Di, Do, Fr 10-12 Uhr

Geschäftsführer: Ralph Stadlmair, Tel. 39-25 91.

Vorsitzender / Hochschulreferat: Tel. 39-25 76

Auslandsreferat: Tel. 39-27 20, Fachschaftsreferat: App. 32 22, Presse und Öffentlichkeitsarbeit: Tel. 39-27 20,
Sozialreferat 39-25 73

Sekretariat: Tel. 39-25 91

Studentenparlament

Das Studentenparlament ist die beschlußfassende Vertretung der Studentenschaft.

Öffentliche Sitzungen werden jeweils 3 Tage vorher einberufen und am Parlamentsbrett (Forum universitatis, Eingang 3, 1. Stock) angekündigt.

Allgemeiner Studenten-Ausschuß

(gemäß der Wahl zum 27. Studentenparlament)

Vorsitzender: Reiner Weidenbruch (Juso-HSG)
1. Stellv. Vors.: Rudolf Peter (Juso-HSG) (Finanzreferent)
2. Stellv. Vors.: Michael Hohmann (MSB) (Fachschaftsreferent)
Hochschulreferent: Klaus-Jürgen Orlowski
Sozialreferent 1: Elmo Keller (AGF)
Sozialreferent 2: Conny Kerth (links-unabhängig)
Pressereferent: Bettina Rosch (Juso-HSG)
Auslandsreferent: Karl-Friedrich Kolb (links-unabhängig)

Studentischer Sportausschuß: Hans-Werner Schrader, Gerd Kohl, Dagmar Herrmann
Geschäftszimmer im FB 26, Tel. 2 00 65 oder App. 15-96.

Rechtsberatung des AStA

Kostenfreie Rechtsberatung für Studierende Mo, Do 18-20 Uhr, AStA-Raum 01-402.

Lesezimmer des AStA

Mo-Fr 8.30-20, Sa 9-12.30 Uhr, Kaminsaal im Mensagebäude.

Ball der Nationen

19. Mai 1979, 20 Uhr, Rheingoldhalle

Es wirken mit:

Joe Lord und Angela Monti

Wolf Kaiser Big Band

Royal Ballett Elz

Volker Klimmer Sextett

Harry Hach Sextett

Eintrittskarten ab 2. Mai 1979

Allgemeiner Studenten-Ausschuß der Johannes Gutenberg-Universität

Akademische Studien- und Berufsberatung

Akademische Studienberatung

Zur Unterrichtung und Beratung in allen Fragen vor dem Studium und während des Studiums wird innerhalb der einzelnen Fachbereiche eine Studienberatung durchgeführt.

Diese Beratung soll in erster Linie den Studenten zu einem sinn- und zweckvollen Studiengang verhelfen und ihnen die Auswahl der Vorlesungen im Hinblick auf die erstrebte Abschlußprüfung erleichtern.

Die Beratung erfolgt durch die Dekane oder wissenschaftlichen Mitglieder der Fachbereiche in den angesetzten Sprechstunden.

Berufsberatung für Studenten

Anschrift: Becherweg 17, SB II, 3. OG, R 03-445

Die Berufsberatung für Studenten informiert und berät in allen Fragen der Berufswahl, der Berufsmöglichkeiten und bei Studienproblemen, die beruflich relevant sind, z. B. Wahl von Fächerkombinationen, von Vertiefungsrichtungen, Fragen des Studienfachwechsels, Möglichkeiten eines Aufbaustudiums u. ä.

Die Beratungen finden nach vorheriger Terminvereinbarung statt.

Anmeldemöglichkeiten:

telefonisch über: Mainz 91 23 01; außerhalb der Dienstzeit 91 21;

schriftlich bei: Arbeitsamt Mainz, Berufsberatung für Abiturienten und Hochschulüler,
Postfach 11 40, Boppstraße 26, 6500 Mainz;

persönlich: Becherweg 17, SB II, 3. OG, R 452, Mo-Fr 9-12

Für kurze Informationsfragen steht der Berater Di, Do im SB II, R 03-445, zu folgenden Zeiten zur Verfügung: 9, 11, 14, 16.

Beratungsstellen für studentische Lebensfragen

Anschrift: Becherweg 17, SB II, Zi. 03-452, Tel. 39-23 12.

Leitung: Dipl.-Psych. Dr. Helmut BONN, Akademischer Direktor

Mitarbeiter: Dipl.-Psych. Elisabeth MOHR, Dipl.-Psych. Reinhold AHR, Dipl.-Psych. Eckart WIEDERHOLD, Renate SUCKERT, VAe

Freie Mitarbeiter: Dr. Toni ALSTON, Dipl.-Psych. Marianne HÜSCH, Doris SCHMID-GEWINNER, Sexual- und Eheberaterin, Dipl.-Psych. Wolfgang SCHNABEL, Dipl.-Psych. Werner WEIDMANN.

An die Beratungsstelle können sich alle Studierenden der Johannes Gutenberg-Universität wenden, die psychologisch-psychotherapeutische Hilfe bei allgemeinen oder speziellen Studien- und Lebensproblemen suchen.

Die Beratungsarbeit umfaßt:

- Klärung von persönlichen Schwierigkeiten durch Gespräche und psychodiagnostische Untersuchungen,
- weiterführende psychotherapeutische Beratungen in Einzel- oder Gruppengesprächen,
- Vermittlung von psychotherapeutischen Behandlungen,
- Anregungen und Hilfe für studentische Selbsthilfegruppen,
- prophylaktische Arbeit durch Kontakte mit den verschiedenen Hochschuleinrichtungen und deren Vertretern.

Sprechstunden nach Vereinbarung, Anmeldung: Mo-Fr 10-12

Studentenarzt

Anschrift: Anselm-von-Bentzel-Weg (SB II), Tel. 39-21 18

Dr. med. Hans-Joachim STRECKER

Sprechstunden: Mo-Do 9.30-12.00 Uhr nachmittags und freitags n.V.

Es gibt viele gute Gründe, sich für die Debeka* zu entscheiden. Einer davon: unsere vorteilhaften Angebote für die Zeit Ihres Studiums und später.

* Die Debeka ist die größte Selbsthilfeeinrichtung der Angehörigen des öffentlichen Dienstes auf dem Gebiet der Krankenversicherung

Debeka

Krankenversicherungsverein a.G. · Lebensversicherungsverein a.G. · Bausparkasse AG
Hauptverwaltung: Postfach 460, Südallee 15-19, 5400 Koblenz

Geschäftsstelle: Bahnhofstraße 2 c, 6500 Mainz, Telefon (0 61 31) 2 56 06

Mitteilungen für die Studierenden

Zulassungsbeschränkungen

Im Sommer-Semester 1979 sind folgende Studienfächer zulassungsbeschränkt: Anglistik/Amerikanistik (LG), Biologie, Germanistik (LG), Geschichte (LG), Kunsterziehung (LR, LG), Kunstgeschichte, Medizin, Musikerziehung (LR, LG, Kirchenmusik, Privatmusik), Pharmazie, Publizistik, Rechtswissenschaft, Romanistik, (Französisch, LG), Volkswirtschaftslehre und Zahnmedizin. Es ist nicht auszuschließen, daß noch für weitere Fächer Zulassungsbeschränkungen ausgesprochen werden.

Bewerbung zum Studium

1. Studienplatzvergabe über die ZVS

Studienanfänger in den folgenden Studiengängen mit den Abschlüssen **Diplom, Magister, Promotion oder Staatsexamen (ohne Lehramt)** müssen ihre Bewerbung über die Zentralstelle für die Vergabe von Studienplätzen (ZVS), Postfach 80 00, 4600 Dortmund, innerhalb der Bewerbungsfrist (vgl. Zeittafel) richten: Biologie, Medizin, Pharmazie, Rechtswissenschaft, Volkswirtschaftslehre und Zahnmedizin sowie Studienanfänger in den Studiengängen mit dem Abschluß **1. Staatsexamen für das Lehramt an Gymnasien: Anglistik/Amerikanistik, Biologie, Germanistik, Geschichte und Romanistik (Französisch)**.

2. Studienplatzvergabe über die Universität (NC-Fächer)

a) Studienanfänger in den folgenden zulassungsbeschränkten Studiengängen mit den Abschlüssen **Diplom, Magister, Promotion oder Staatsexamen (ohne Lehramt)** müssen ihre Bewerbung über die Johannes Gutenberg-Universität Mainz – Studentensekretariat – Postfach 39 80, 6500 Mainz, richten: Kunstgeschichte, Medizin (Vorkliniker ab 2. Fachsemester, im klinischen Bereich keine Zulassung), Musikerziehung (Kirchenmusik, Privatmusiklehrer), Pharmazie (ab 2. Fachsemester keine Zulassung), Psychologie (nur zum 2. und 4. Fachsemester; zum 3. und 5. Fachsemester Bewerbung nur im Wintersemester), Publizistik und Zahnmedizin (ab 2. Fachsemester).

b) Ferner für die Studiengänge mit dem Abschluß **1. Staatsexamen für das Lehramt an Gymnasien: Kunsterziehung und Musikerziehung**.

c) Für den Abschluß **1. Staatsexamen für das Lehramt an Realschulen** in den Fächern: Biologie, Kunsterziehung und Musikerziehung.

Es ist nicht auszuschließen, daß noch für weitere Fächer Zulassungsbeschränkungen ausgesprochen werden.

3. Für das Dolmetscher- und Übersetzerstudium findet eine Aufnahme von Studienanfängern nur im Wintersemester statt. Bewerbungen für diese Studien sind zu richten an den Fachbereich Angewandte Sprachwissenschaft, An der Hochschule 2, 6728 Germersheim, Tel. (0 72 74) 10 91 oder 10 92.

Regelstudienzeit und Prüfungsfristen

Das Landesgesetz über die wissenschaftlichen Hochschulen in Rheinland-Pfalz (Hochschulgesetz – HochSchG –) vom 21. Juni 1978 (GVBl. S. 507) regelt seit dem 1. September 1978 unter anderem auch die Regelstudienzeit (§ 26) und die Prüfungsfristen (§ 27). Da das Hochschulrahmengesetz vom 26. Januar 1976 (BGBl. S. 185) zwingend vorschreibt, daß die Bestimmungen über die Meldefristen erstmals für die Studierenden gelten sollen, die ihr Studium spätestens zwei Jahre nach Inkrafttreten des Hochschulrahmengesetzes (also ab 30. Januar 1978) begonnen haben, fallen alle Studienanfänger, erstmals ab Sommer-Semester 1978, darunter.

Die Prüfungsfristenordnung befindet sich zur Zeit in Vorbereitung und soll rückwirkend in Kraft treten. Die Verordnung wird voraussichtlich so abgefaßt werden, daß die Bestimmungen über die Studiendauer und die vor der Zulassung zu einer Prüfung bisher zurückgelegten Studienzeiten in den dann geltenden Studienplänen und Prüfungsordnungen Berücksichtigung finden.

Ist die Meldefrist zur Prüfung nicht eingehalten worden, fordert das Studentensekretariat zur Meldung auf. Ohne Begründung kann darauf die Meldung in einer Nachfrist von sechs Monaten durchgeführt werden. Bei Abgabe einer Begründung kann eine Fristverlängerung bis zu 12 Monaten, bei Hinderungsgründen, die vom Studierenden nicht zu vertreten sind, eine Verlängerung sogar über 12 Monate hinaus eingeräumt werden. Wenn der Studierende die Fristen nicht einhält, wird er an die Meldefrist erinnert und gleichzeitig die Exmatrikulation nach einer wiederholt gegebenen Nachfrist (Ausschlußfrist) angedroht. Erst nach Ablauf dieser Frist ist die Exmatrikulation durchzuführen. Diese Exmatrikulation läßt einen bereits erworbenen Prüfungsanspruch jedoch unberührt, so daß in jedem Falle die Prüfung abgelegt werden kann.

Regelung der Ausländerzulassung in der Bundesrepublik Deutschland einschließlich Berlin (West)

Die Westdeutsche Rektorenkonferenz hat im Einverständnis mit dem Verwaltungsausschuß der Zentralstelle für die Vergabe von Studienplätzen (ZVS) die Ausländerzulassung an den wissenschaftlichen Hochschulen in der Bundesrepublik Deutschland (Universitäten, Technischen Hochschulen, Medizinischen Hochschulen, Gesamthochschulen und Pädagogischen Hochschulen) seit dem Wintersemester 1977/78 neu geregelt. Demgemäß liegt seit dem Wintersemester 1977/78 die Durchführung der Ausländerzulassung ausschließlich in den Händen der Hochschulen – ohne Beteiligung der ZVS. In den harten Numerus-clausus-Fächern koordinieren die Hochschulen ihre Zulassungsentscheidungen mit Unterstützung der Geschäftsstelle des Deutschen Akademischen Austauschdienstes (DAAD).

Für ausländische oder staatenlose Studienbewerber gilt folgendes:

Ein ausländischer oder staatenloser Studienbewerber, der an einer wissenschaftlichen Hochschule in der Bundesrepublik Deutschland studieren möchte, sendet der Hochschule einen Antrag auf Zulassung zum Studium mit den erforderlichen Unterlagen zu. Er kann sich in dem Antrag um einen Studiengang bewerben und, wenn er es wünscht, einen zweiten Studiengang ersatzweise angeben. Möchte sich der Ausländer an mehreren Hochschulen alternativ bewerben, so sendet er jeder dieser Hochschulen einen Antrag auf Zulassung zum Studium mit den erforderlichen Unterlagen zu. Die neuen Antragsformulare und die neuen Zulassungsinformationen, die der Ausländer zum Ausfüllen des Antrags benötigt, sind für alle wissenschaftlichen Hochschulen und für alle Studiengänge gleich. Der Ausländer erhält sie auf Anfrage von einer wissenschaftlichen Hochschule in der Bundesrepublik Deutschland; er kann sie auch von den diplomatischen oder konsularischen Vertretungen der Bundesrepublik Deutschland im Ausland oder von den Außenstellen des DAAD im Ausland erhalten.

Diese Regelung gilt für alle Studiengänge (unabhängig davon, ob mit oder ohne Numerus clausus) und sie gilt für alle ausländischen und staatenlosen Studienbewerber. Den ausländischen Studienbewerbern wird geraten, den Antrag auf Zulassung zum Studiengang so früh wie möglich zu stellen. Als letzter Termin für den Eingang des ausgefüllten Antrags einschließlich der erforderlichen Unterlagen bei der Hochschule ist festgesetzt:

der 15. Juli für das folgende Wintersemester,

der 15. Januar für das folgende Sommersemester.

Dieses Verfahren gilt nicht für Bewerbungen von Ausländern zum Studium an Fachhochschulen, Akademien, Musik-, Kunst-, Philosophisch-Theologischen und Kirchlichen Hochschulen. Auskünfte über die Zulassung an einer Fachhochschule u. ä. erhält der ausländische Studienbewerber auf Anfrage von dieser Hochschule.

Einschreibung

Die Einschreibung kann nur dann durchgeführt werden, wenn der Bewerber auf seinen Antrag einen Zulassungsbescheid erhalten hat. Angaben über den Zeitpunkt der Einschreibung, vorzulegende Unterlagen, Einschreibverfahren und weitere wichtige Informationen sind dem Bescheid zu entnehmen.

Rückmeldung

Die Rückmeldung ist im Studentensekretariat während der Rückmeldefrist (Zeittafel) durchzuführen. Nach der im Antrag auf Rückmeldung angegebenen Frist ist eine Rückmeldung nicht mehr möglich.

Gleichzeitig mit der Rückmeldung kann eine Beurlaubung durchgeführt werden. Dem Rückmeldeantrag sind beizufügen: Einzahlungsnachweis der Sozialbeiträge, die Versicherungsbescheinigung der Krankenversicherung und zusätzlich der Röntgennachweis der jeweils Betroffenen (siehe Abschnitt „Röntgenuntersuchung“).

Belegen

Das Belegen muß jeder ordentlich Studierende in eigener Verantwortung ohne Mitwirkung des Studentensekretariats durchführen. Für verlorene Belegnachweise kann kein Ersatz in Form von Zweitschriften gegeben werden!

Diese Neuregelung befreit den Studierenden **nicht** von der Belegpflicht! Zur Überprüfung des Studienablaufs und wegen der Anforderungen in den verschiedenen Prüfungsordnungen ist gegenüber dem jeweiligen Prüfungsamt bei der Anmeldung zur Prüfung nach wie vor der Nachweis über die belegten Lehrveranstaltungen vorzulegen.

Wechsel des Studienfachs oder des Studienziels

Eine Um- oder Zweiteinschreibung sowie eine Studienzieländerung bedürfen der Genehmigung. Für Um- und Zweiteinschreibungen in NC-Fächern gelten die Bewerbungsfristen wie in der Zeittafel angegeben. Studienzieländerungen und Um- und Zweiteinschreibungen in NC-freien Fächern können innerhalb der Rückmeldefrist beantragt werden.

Wir empfehlen, in jedem Falle während der Bewerbungsfrist sich beim Studentensekretariat zu informieren, damit keine Fristen versäumt werden.

Röntgenuntersuchung

Nach § 9 Abs. 1 der Ordnung für die Einschreibung vom 12. August 1974 hat sich jeder ordentlich Studierende des 1., 5., 9., 13. usw. Hochschulsemesters sowie nach jeden 4 weiteren Hochschulsemestern einer Röntgenuntersuchung der Atmungsorgane zu unterziehen. Die Untersuchung wird sofort im vorzulegenden Studienbuch während der Untersuchung im Schirmbildwagen bestätigt. Ort und Zeitpunkt werden durch Aushänge gesondert bekanntgegeben. Die Untersuchung ist zur Rückmeldung zum 2., 6., 10., 14. usw. Hochschulsemester nachzuweisen.

Über den Kreis der Untersuchungspflichtigen hinaus können alle übrigen Studenten, Gasthörer, Examenskandidaten und Bedienstete der Universität an dieser Untersuchung teilnehmen.

Beurlaubung

Eine Beurlaubung wird nur bei Vorliegen wichtiger Gründe genehmigt. Als wichtige Urlaubsgründe kommen insbesondere in Betracht:

- a) Krankheit, deren voraussichtliche Dauer ärztlich bescheinigt sein muß;
- b) Vorbereitung auf das Abschlußexamen;
- c) Auslandsaufenthalt zum Zwecke der wissenschaftlichen Fort- und Weiterbildung;
- d) Tätigkeit in der studentischen Selbstverwaltung oder in Organen der Universität;
- e) sonstige persönliche Gründe.

Die Beurlaubung ist innerhalb der Rückmeldefrist zu beantragen. Sie kann jeweils nur für ein Semester ausgesprochen werden. Urlaubssemester zählen nicht als Fachsemester.

Exmatrikulation

Wer die Universität verlassen möchte, kann sich innerhalb der Exmatrikulationsfristen (Zeittafel) exmatrikulieren. Dem Antrag sind beizufügen: Antrag auf Exmatrikulation, Studienbuch und Studentenausweis. Bitte achten Sie darauf, daß die erforderlichen Entlastungsvermerke auf dem Antragsvordruck enthalten sind!

Beiträge

Für das Sommer-Semester 1979 sind Sozialbeiträge in Höhe von 37,65 DM zu entrichten. Die Beiträge setzen sich zusammen aus

- 21,— DM für Studentenwerk
- 9,— DM für studentische Selbstverwaltung,
- 1,— DM für studentischen Hilfsfonds des AstA,
- 2,65 DM für Sport,
- 4,— DM für Barbeihilfenfonds der Senatskommission für Studienbeihilfen.

Wohnung

Alle Studenten melden dem Sekretariat ihre Semesteranschrift und jeden Wohnungswechsel. Anzugeben ist ferner die genaue Anschrift der Eltern bzw. der sonstigen Unterhaltspflichtigen. Zusätzlich müssen alle ausländischen Studierenden jeden Wohnungswechsel dem Akademischen Auslandsamt melden.

Zimmervermittlung

Die Geschäftsstelle des Studentenwerks (Gresmundweg 4) vergibt die von der Bevölkerung angebotenen Zimmer an Studenten. Auf schriftlichem oder telefonischem Wege werden Zimmer nicht vermittelt. Es liegt im Interesse der anderen Studenten, wenn dem Studentenwerk die Aufgabe sowie die Belegung des Zimmers gemeldet wird. Öffnungszeiten: Mo, Di, Mi, Fr 8.30-12.30, Do 9-12.30 und 13.30-14.30 Uhr.

Arbeitsvermittlung

Die Vermittlungsstelle „Studenten-Servis“ des Arbeitsamtes Mainz in der Universität, Forum Universitatis, Eingang 7, Zimmer 00-708, vermittelt kurz- und langfristige Arbeitsmöglichkeiten aller Art.

Vergünstigungen

Die Verkehrsbetriebe der Stadt Mainz gewähren verbilligte Wochenkarten, die Bundesbahn Schülermonatskarten und verbilligte Einzelfahrten für Hin- und Rückfahrt. Nähere Auskunft erteilt der SHR-Studenten- und Hochschulreisedienst (Jakob-Welder-Weg 3a).

Sprachprüfungen (Ergänzungsprüfungen)

Die griechischen und lateinischen Sprachprüfungen (Graecum, Großes und Kleines Latinum) werden in Rheinland-Pfalz an den Seminaren für Klassische Philologie der Universitäten Mainz bzw. Trier abgelegt. Anmeldungen sind bis zum 15. Februar bzw. 15. August für Teilnehmer der Universitätskurse über die Kursleiter, für sonstige Bewerber direkt an das Kultusministerium Rheinland-Pfalz in Mainz zu richten. Auskünfte über Prüfungsanforderungen und erforderliche Unterlagen erteilen die Kursleiter und das Seminar für Klassische Philologie. Über das Verfahren in anderen Bundesländern informieren die jeweiligen Kultusministerien.

Die hebräischen Sprachprüfungen (Hebraicum) sind vor den zuständigen Prüfungsausschüssen der Fachbereiche Katholische und Evangelische Theologie abzulegen. Auskünfte erteilen die jeweiligen Dekanate.

Krankenversicherung

Jeder Studierende ist nach dem Gesetz über die Krankenversicherung der Studenten (KVSG) vom 24. Juni 1975 (BGBl. 1975 S. 1536) verpflichtet, einen Nachweis über die Krankenversicherung zu erbringen. Ohne Vorlage dieses Nachweises ist eine Rückmeldung oder Einschreibung nicht möglich. Informationen über die Krankenversicherung der Studierenden erteilen alle Krankenkassen.

Studium generale

Das Studium generale hat als zentrale wissenschaftliche Einrichtung der Johannes Gutenberg-Universität die Funktion, fächerübergreifende Themen in Kooperation mit den Einzelwissenschaften wissenschaftsadaquat zu behandeln, Grenzfragen aufzugreifen und die Auswirkung relevanter einzelwissenschaftlicher Problemlösungen auf Nachbardisziplinen sowie auf außerwissenschaftliche Bereiche zu untersuchen.

Gemäß Artikel 39 der Verfassung von Rheinland-Pfalz ist jeder Student verpflichtet, „neben seinem Fachstudium allgemeinbildende Vorlesungen“ zu besuchen. Auch verlangt die Landesprüfungsordnung von den Studenten die Beschäftigung mit interdisziplinären Studien, die das Studium generale veranstaltet. Aus dem vielfältigen Angebot des Studium generale seien folgende Veranstaltungen genannt:

1. Die „**Mainzer Universitätsgespräche**“. Es handelt sich dabei um Kolloquienreihen, in denen zu komplexen, allgemeineren Themen, die sowohl praktisch als auch theoretisch gewichtet sind, Vertreter von Einzeldisziplinen referieren. Dem Vortrag schließt sich jeweils – der Name „Universitätsgespräche“ ist wörtlich gemeint – eine Diskussion an, deren Chancen in der Möglichkeit liegen, über die Grenze des Fachs hinaus zu fragen und sich fragen zu lassen. In der Regel werden als Vortragsgäste auswärtige, auch ausländische Professoren gebeten, so daß das Gespräch zwischen den Einzeldisziplinen erweitert wird zu einem Gespräch über das Forum der eigenen Universität hinaus.
2. Die Erarbeitung der Problemkreise erfolgt aber nicht nur in den interdisziplinären Mainzer Universitätsgesprächen, sondern auch in **begleitenden Lehrveranstaltungen** (Arbeitsgemeinschaften, Seminaren, Diskussionen, Exkursionen, Buchausstellungen u. a.), die sich mit exemplarischen Aspekten der Gesamtproblematik der Ringvorlesung befassen.
3. Neben den genannten Veranstaltungen und außer solchen „allgemeinbildenden“ Charakters (etwa über Fragen der Politik, der Philosophie, der Kunst u. a.) werden in zunehmendem Maße für Hörer aller Fachbereiche **basiswissenschaftliche und wissenschaftstheoretische Lehrveranstaltungen** angeboten. Darunter finden sich beispielsweise Übungen zur Einführung in das wissenschaftliche Arbeiten, in die Rhetorik, in die Argumentationslehre sowie Lehrveranstaltungen über Ökologie, Linguistik, Informatik u. a.
4. Im Programm des Studium generale erscheint darüber hinaus ein weitgefächertes Spektrum von **Einzelvorträgen** und Podiumsdiskussionen, die meist im Zusammenwirken mit anderen Universitätsinstituten bzw. Fachbereichen veranstaltet werden. Thematisch werden dabei vor allem auch politisch relevante Fragen diskutiert. Aber auch Fragen der Kunst werden im Studium generale aufgegriffen bei Besuchen von Kunstausstellungen, bei Veranstaltungen von Konzerten und musikwissenschaftlichen Seminaren, bei Diskussionen über Theateraufführungen und bei Autorenlesungen.

Durch das vielfältige Lehrangebot des Studium generale, das allen Studierenden und interessierten Bürgern offensteht, wendet sich dieses Institut gegen eine unangemessene Partialisierung der Probleme und gegen eine Abkapselung der Disziplinen, nicht aber gegen ein Studium speciale. In solchem Bemühen wehrt sich das Studium generale gegen „Scheuklappenstudium“ bzw. „Fachidiotie“ ebenso wie gegen eine universale Einheitswissenschaft oder eine unverbindliche und oberflächliche Allgemeinbildung; es versucht vielmehr, die dringend geforderte Interdisziplinarität in Studium und Forschung zu fördern.

Die Veranstaltungsprogramme der einzelnen Semester und die Veröffentlichungen der „Mainzer Universitätsgespräche“ sind kostenlos erhältlich im Institut des Studium generale der Johannes Gutenberg-Universität, Saarstraße 21 (im Gebäude der Universitätsbibliothek), 65 Mainz.

Die Veranstaltungen des Studium generale sind im besonderen Teil des Vorlesungsverzeichnisses aufgeführt. Alle Einzelveranstaltungen werden in der Universität jeweils gesondert bekanntgemacht.

Naturwissenschaftlich-Philosophisches Kolloquium

Das Naturwissenschaftlich-Philosophische Kolloquium ergänzt das Vorlesungsprogramm der Johannes Gutenberg-Universität und stellt eine zentrale, aber freie wissenschaftliche Einrichtung dar, deren Veranstaltungen im engen Zusammenhang mit den Fachdisziplinen von einem Organisationskreis aus der ehemaligen Mathematisch-Naturwissenschaftlichen und Philosophischen Fakultät getragen werden. Dieser Kreis hat sich vor 20 Jahren gebildet und wird durch Kooptation erweitert; er wirkt ehrenamtlich.

Das Naturwissenschaftlich-Philosophische Kolloquium hat die Aufgabe, in enger Anlehnung an die aktuelle Forschung Fragen von allgemeinerer, fächerübergreifender Bedeutung zu behandeln und zur Diskussion zu stellen. Es ist dabei nicht an ein festes Programm gebunden, sondern schließt sich unmittelbar der Entwicklung der Forschung an. Das Kolloquium verfolgt nicht popularisierende, sondern weiterführende Tendenzen. Es stützt sich der Natur der Sache nach in der Mehrzahl auf auswärtige, auch ausländische Referenten, die das Neueste ihrer Forschung zur Aussprache bringen. In den Veranstaltungen geht es um Probleme, die noch im Fluß sind und für die die fachlich Zuständigsten gewonnen werden. Behandelt werden sowohl grundlagentheoretische als auch spezialwissenschaftliche Themen, in deren gemeinsamer Bearbeitung sich die universitas magistrorum et scholarium erst bildet.

Das Diskussionsangebot ist vielfältig; alle Veranstaltungen stehen Studierenden und anderen Interessenten offen. Die Kolloquien werden in allgemeiner Form im Vorlesungsverzeichnis angekündigt, während die genauen Themen der Vorträge durch Anschläge und Handzettel bekanntgegeben werden.

Akademisches Auslandsamt

Das Akademische Auslandsamt nimmt die Auslandsinteressen der Gesamtuniversität wahr.

Es berät ausländische Studenten in Immatrikulations-, Studien- und Prüfungsfragen. Persönliche Probleme können vorgetragen werden.

Stipendien für ausländische Studenten werden ausgeschrieben und Betreuungsmaßnahmen wissenschaftlicher und geselliger Art veranstaltet.

Auslandsstipendien für deutsche Studenten aller Fachrichtungen. Nähere Einzelheiten im Akademischen Auslandsamt.

Besonderen Hinweis verdienen Intensivkurse in:

Volkswirtschaft, Anatomie, Chemie, Physik, Angewandte Sprachwissenschaft. Es berät deutsche Studenten, die mit oder ohne Stipendium im Ausland studieren wollen, und führt Stipendiausschreibungen durch.

Das DAAD-IAESTE AIESEC-Praktikantenreferat vermittelt 4-12wöchige Auslandspraktika für deutsche Studenten der Naturwissenschaftlich-Technischen Fachrichtungen und der Volkswirtschaft während der vorleistungsfreien Zeit in Europa und Übersee.

Interessenten, die bereits die 1. Zwischenprüfung oder die Diplomvorprüfung erfolgreich abgeschlossen haben, werden gebeten, sich mit dem Akademischen Auslandsamt, Forum, Eingang 6, Zimmer 01 632, in Verbindung zu setzen.

Antragstellung jederzeit, Platzverteilung ab Februar bis April.

Im Bereich internationale Beziehungen pflegt es bestehende Partnerschaften, bei der Formalisierung internationaler Hochschulbeziehungen ist es federführend tätig; Professoren- und Studentenaustausch; es lädt Gastprofessoren ein und veranstaltet zusammen mit den Fachbereichen internationale Veranstaltungen.

Deutsche Sprachkurse für Ausländer

Ausländische Studenten müssen gemäß Rahmenordnung der Westdeutschen Rektorenkonferenz für die deutsche Sprachprüfung vor der Immatrikulation den Nachweis ausreichender deutscher Sprachkenntnisse erbringen.

Bewerber mit unzureichenden deutschen Sprachkenntnissen sind zum Besuch der studienvorbereitenden deutschen Sprachkurse für Ausländer verpflichtet und werden entweder als Gasthörer oder bis zur Ablegung der deutschen Sprachprüfung bis zu drei Semestern in den zugelassenen Fachbereichen eingeschrieben. Diese Semester werden nicht auf das Fachstudium angerechnet.

Alle ausländischen Studenten müssen während der beiden ersten Semester als ordentliche Studierende studienbegleitende Deutschkurse besuchen. Bei der Meldung zu den wissenschaftlichen Vorprüfungen der Fachbereiche haben sie einen Schein über deren erfolgreichen Abschluß vorzuweisen.

Eine Befreiung vom Besuch der weiterführenden Deutschkurse ist bei entsprechend guten Deutschkenntnissen möglich. Über die bestandenen Prüfungen und Befreiungen werden Zeugnisse ausgestellt.

Die deutschen Sprachprüfungen werden zu den bekanntgegebenen Zeiten (siehe „Zeittafel“) veranstaltet.

Prüfung zur Feststellung der Hochschulreife und Staatliches Studienkolleg an der Johannes Gutenberg-Universität.

Studienbewerber mit ausländischen Reifezeugnissen, die von der Ständigen Kultusministerkonferenz der Länder dem deutschen Reifezeugnis zwar nicht gleichgestellt sind, jedoch zu einem Studium der Bundesrepublik Deutschland gemäß den Bewertungsvorschlägen berechtigen, müssen sich einer Prüfung zur Feststellung der Hochschulreife unterziehen. Diese Prüfung wird an der Universität Mainz durch eine gemischte Kommission, bestehend aus einem Vertreter des Akademischen Auslandsamtes, Professoren aus verschiedenen Fachbereichen und Lehrern des Studienkollegs unter Vorsitz des Kultusministeriums abgehalten, und zwar zweimal im Jahr, im Juni und im Dezember.

Studienbewerber der oben genannten Kategorie können zur Vorbereitung auf diese Prüfung zur Feststellung der Hochschulreife die Kurse des Staatlichen Studienkollegs besuchen, die jeweils nach den Weihnachtsferien und nach den Schulsommerferien beginnen und in der Regel zwei Halbjahre umfassen.

Die Zulassung der Universität Mainz oder einer anderen wissenschaftlichen Hochschule des Landes Rheinland-Pfalz ist allerdings Voraussetzung zum Besuch des Studienkollegs und zur Teilnahme an der Feststellungsprüfung. Anträge auf Zulassung zur Feststellungsprüfung resp. zum Eintritt in das Studienkolleg müssen an der Universität Mainz jeweils bis spätestens zum 1. Mai für das Wintersemester und zum 1. November für das Sommersemester beim Studentensekretariat der Universität vorliegen. Das Studienkolleg schickt allen Bewerbern für die Feststellungsprüfung die Prüfungsbedingungen zu, aufgrund derer die Bewerber sich entscheiden können, ob sie in das Studienkolleg eintreten oder unmittelbar an der Feststellungsprüfung teilnehmen wollen.

Die Semester am Studienkolleg werden auf das Fachstudium nicht angerechnet.

Anschrift des Studienkollegs: Saarstraße 52, 6500 Mainz 1, Tel. 38 38 20.

Studentenwerk Mainz

Anschrift: Gresemundweg 4, 6500 Mainz, Telefon (0 61 31) 3 70 01 und Universitäts-Hausapparat 41 21.

Geschäftsführung: Diplom-Volkswirt Lothar Ringle, Geschäftsführer.
Assessor Helmut Klemm, stellv. Geschäftsführer.
Sprechstunden nach tel. Vereinbarung.

Studentenwohnheime des Studentenwerks Mainz

Zuständige Abteilung: ZENTRALVERWALTUNG WOHNHEIME

Dienstsitz: Saarstraße 21 (Wittichweg 5), 6500 Mainz, Tel. 38-27 11 und 39-59 39

Bürozeiten: Di, Do 9-12, Mo, Mi 14-16 Uhr.

Altes Studentenwohnheim

Anschrift: Saarstraße 21, Forum universitatis, 6500 Mainz, Tel. 39-24 22, 24 23

Das Heim hat 98 Einbett- und 44 Doppelbettzimmer. Der Mietpreis für ein Einbettzimmer beträgt zwischen 67,50 DM und 83,50 DM, für ein Doppelbettzimmer 53,— DM pro Wohnplatz.

Studentenwohnheim Musikerziehung

Anschrift: Binger Straße 26, 6500 Mainz, Tel. 2 03 87

Das Heim hat 38 Einbettzimmer und 14 Doppelbettzimmer; der Mietpreis für ein Einbettzimmer beträgt zwischen 72,50 DM und 95,— DM, für ein Doppelbettzimmer zwischen 67,— DM und 70,— DM pro Wohnplatz.

Studentenwohnheim Mainzer Kolleg

Anschrift: Welderweg 8-16, 6500 Mainz, Tel. 39-24 26 und 39-24 80 und 39-24 85

Leibniz-Haus und Geschwister-Scholl-Haus.

Das Heim hat 58 Einbett- und 72 Doppelbettzimmer; der Mietpreis für ein Einbettzimmer beträgt zwischen 91,— DM und 141,50 DM, für ein Doppelbettzimmer 72,— DM pro Wohnplatz. Einige Doppelbettzimmer werden an Studentenehepaare vermietet.

Studentenwohnheim Hartenberg

Anschrift: Jakob-Steffan-Straße 39, 6500 Mainz, Tel. 38 13 81 (etwa 30 Min. Fußweg zur Universität)

Das Heim hat 132 Einbettzimmer; der Mietpreis für ein Einbettzimmer beträgt 114,— bis 148,— DM.

Studentenwohnheim Inter I

Anschrift: Wittichweg 5, 6500 Mainz, Tel. 39-59 99

Das Heim hat 154 Einbett- und 84 Doppelbettzimmer; der Mietpreis für ein Einbettzimmer beträgt zwischen 114,— DM und 125,— DM, für ein Doppelbettzimmer 90,— DM pro Wohnplatz.

Studentenwohnheim Inter II

Anschrift: Jakob-Welder-Weg 30-40, 6500 Mainz

Das Heim hat 160 Einbettzimmer, 66 Einzelappartements, 85 Doppelappartements, 40 Doppelappartements mit einem Kinderzimmer, 4 Gruppenwohnungen à 8 Zimmer (Diele gemeinsam); der Mietpreis für ein Einzelzimmer 138,— DM; für ein Einzelappartement 167,— DM; für ein Doppelappartement 275,— DM, für ein Doppelappartement mit 1 Kinderzimmer 321,— DM und für einen Gruppenwohnplatz 138,— DM.

Die Aufnahme in ein Wohnheim wird durch seine Rahmensatzung geregelt. Die Entscheidung über die Aufnahme trifft die Wohnheimkommission des Mainzer Studentenwerks; sie erfolgt für das Sommersemester im Januar, für das Wintersemester im Juni. Die Mietzeit beträgt grundsätzlich höchstens 5 Semester. Körperbehinderte können auf Antrag während der ganzen Studienzeit wohnen.

**Einführungsveranstaltungen für Studienanfänger
8. bis 12. Oktober 1979**

Studentenwohnheime anderer Träger

Evangelisches Studentenzentrum

Anschrift: Am Gonsenheimer Spieß 1, 6500 Mainz, Tel. 3 10 77

Das Evangelische Studentenzentrum hat 117 Plätze für Studenten und Studentinnen in Einzelzimmern. Über die Aufnahme entscheidet der Verwaltungsrat Mitte Januar bzw. Mitte Juni. Anträge sollen spätestens bis 31. Dezember bzw. 31. Mai eingereicht sein.

Die Miete beträgt für ein Einzelzimmer 95,— DM monatlich. Daneben sind 6 Wohnungen für Studentenehepaare vorhanden. Das Mietverhältnis gilt jeweils für ein volles Semester. Es kann für weitere Semester verlängert werden.

Newmanhaus

Anschrift: Saarstraße 20, 6500 Mainz, Tel. 3 20 18

Heimleiter: Manfred NAETSCHER

Sprechstunden: Mo, Mi, Fr 9-10.30, Di, Do 15-16 Uhr und n. V.

Das Newmanhaus ist Teil des studentischen Gemeindezentrums der katholischen Hochschulpfarrei St. Albertus Magnus. Die Aufnahme erfolgt nach schriftlichem Antrag und persönlicher Vorstellung bei der Heimleitung durch ein Auswahlgremium. Die Bewerbungen für das Sommersemester werden bis zum 15. November, für das Wintersemester bis zum 15. Mai entgegengenommen.

Im Newmanhaus können 107 Studentinnen bzw. Studenten wohnen.

Das Mietverhältnis gilt jeweils für ein volles Semester (Semesterhalbjahr); es kann bis zu vier Semestern verlängert werden. Der Mietpreis beträgt für ein Einzelzimmer 95,— DM, für einen Platz im Doppelzimmer 75,— DM.

Studentenwohnheim der Allianz Lebensversicherungs-AG

Anschrift: Franz-Werfel-Straße 9, 6500 Mainz, Tel. 38 37 07

Die Allianz Lebensversicherungs-AG verwaltet ein Studentenwohnheim, das sich etwa 1,5 km von der Universität befindet. In ihm können 36 Studentinnen und 61 Studenten Unterkunft finden.

Die Miete beträgt monatlich 140,— DM einschl. Heizung für das Einbettzimmer. Das Mietverhältnis wird jeweils für die Dauer eines Semesters (1. 3. - 31. 7. und 1. 8. - 28. 2.) abgeschlossen.

Über die Anträge und Aufnahme in das Studentenwohnheim entscheidet die Allianz Lebensversicherungs-AG.

Studenten-Gemeinden

Katholische Hochschulgemeinde

Pfarrer Kurt SOHNS, Newmanhaus, Saarstraße 20, 6500 Mainz.

Sprechstunden: Mo, Di, Do 10-12 Uhr und n. V. im Newmanhaus, Tel. 3 20 19; priv. 38 11 22.

Gemeindeassistent: Paul-Heinz STEFFGEN, Newmanhaus, Saarstraße 20, 6500 Mainz

Sprechstunden: Mo, Mi, Do 9-11 Uhr und n. V., Tel. 3 20 19.

Evangelische Studentengemeinde (ESG)

Studentenpfarrer: Hans-Michael ARNDT, Am Gonsenheimer Spieß 1 (roter Backsteinkomplex), 6500 Mainz, Tel. 3 10 78, Wohnung: Tel. 9 97 72.

Fachbereich Angewandte Sprachwissenschaft in Germersheim

Katholische Studentengemeinde

Winfried HÖFLER SJ, 6800 Mannheim D 6, 5., Tel. (06 21) 2 26 51.

Klosterstraße 13, 6728 Germersheim

Heim der Kath. Studentengemeinde: Klosterstraße 11, 6728 Germersheim, Tel. 27 86.

Evangelische Studentengemeinde

Pfarrer LÜNENBÜRGER, Am Heideweg 1, 6740 Landau, Tel. (0 63 41) 8 28 54; Tagesheim der Evang. Studentengemeinde; Königsplatz 6, 6728 Germersheim, Tel. 12 02 (nur nachmittags).

Studienförderung, Fördernde Einrichtungen, Stiftungen und Preise

Bundesausbildungsförderung

Möglichkeiten der Studienförderung nach dem Bundesausbildungsförderungsgesetz sind in der Förderungsabteilung während der Sprechstunden dienstags von 12.30-15.30 Uhr und freitags von 9-12 Uhr (vorlesungsfreie Zeit freitags von 9-12 Uhr) zu erfahren. Vordrucke für Anträge sind im Zimmer 641 der Förderungsabteilung (Forum, Eingang 6) zu erhalten. Fernmündliche Rückfragen können unter der Tel.-Nr. 39-23 52 oder an das jeweilige Sachgebiet erfolgen. Es wird gebeten, die jeweiligen Sprechstunden einzuhalten und bei allen Vorsprachen das Aktenzeichen oder das zuletzt erhaltene Schreiben vorzulegen.

Erziehungsbeihilfe

In allen Fragen betreffend Erziehungsbeihilfe nach dem Bundesversorgungsgesetz und Ausbildungshilfe nach dem Bundessozialhilfegesetz berät die Senatskommission für Studienbeihilfen. Anträge für diese Beihilfen sind im Landessozialamt, Rheinstraße 97-101, 6500 Mainz, erhältlich.

Zentrale Kommission für die Förderung des wissenschaftlichen Nachwuchses

Vorsitzender: Prof. Dr. Walter HOLSTEN
Stellv. Vorsitzender: Prof. Dr. Ulrich STAUDE

Geschäftsstelle: Forum universitatis, Eingang 3, Zimmer 00-320, Tel. 39-23 17, Sprechstunden: Mo-Fr 11-12 Uhr.

Sprechstunden des Vorsitzenden: Forum universitatis, Eingang 4, Zimmer 01-426, Tel. 39-25 39, Do 10-13 Uhr, Mo ab 18 Uhr nur nach Vereinbarung.

Senatskommission für Studienbeihilfen

Vorsitzender: der Präsident der Universität

1. Stellvertretender Vorsitzender: Prof. Dr. Klaus SALLMANN

2. Stellvertretender Vorsitzender: Prof. Dr. W. DOSCH

Geschäftsführung: Frau J.R. EHLERS, Forum universitatis, Eingang 3, Zimmer 00-320, Tel. 39-23 17, Sprechstunden: Mo-Fr 11-12 Uhr.

Die Senatskommission für Studienbeihilfen vergibt Barbeihilfen in begrenzter Höhe an bedürftige Studenten (auch Ausländer), Antragsformulare sind bei der Geschäftsstelle der Senatskommission erhältlich.

Außerdem obliegt ihr die Befürwortung nach BVG § 27 u. a. Förderungen der öffentlichen Hand (außer BAFöG); sie ist zugleich Kontaktstelle für das Gutenberg-Stipendium der Stadt Mainz.

Darlehnskasse für deutsche Studierende der Johannes Gutenberg-Universität sowie Studierende der dem Studentenwerk Mainz zugeordneten Hochschulen

Geschäftsführung: Studentenwerk Mainz

Dem Ausschuß gehören an: ein Professor oder ein Assistenzprofessor, der Geschäftsführer des Studentenwerks oder dessen Vertreter, ein Mitglied des Allgemeinen Studenten-Ausschusses.

Darlehnsanträge sind im Studentenwerk Mainz erhältlich; Sprechzeiten: Mo, Di, Do von 11-12 Uhr und in besonderen Fällen nach tel. V., Tel. (0 61 31) 3 70 01/2 (App. 27). Das Darlehn ist ein Examensabschlußdarlehn und kann ein Jahr vor Examensbeginn beantragt und bewilligt werden. Wird eine Prüfung in mehreren Abschnitten abgelegt, so kann das Darlehn erst ein Jahr vor Beginn des letzten Abschnittes der Prüfung gewährt werden. Höchstsumme: 2000,— DM.

Dem Antrag sind beizufügen: Paßbild, Bürgschaftserklärung, zwei Dozentengutachten, Einkommensnachweis der Eltern bzw. Ehegatten.

Fälligkeit der Rückzahlung: 2 Monate nach Abschluß des Examens in monatlichen Teilbeträgen von mindestens einem Zwölftel; der Zinssatz beträgt 3 % jährlich.

Darlehnskasse Notgemeinschaft Studiendank e. V.

Vorstand: der Verwaltungsratsvorsitzende des Studentenwerks Mainz (1. Vorsitzender); der Kanzler (2. Vorsitzender); der 1. Stellvertretende Vorsitzende der Senatskommission für Studienbeihilfen; der 1. AStA-Vorsitzende; ein weiterer Vertreter der Studentenschaft.

Die Darlehnskasse der Notgemeinschaft Studiendank vergibt kurzfristige (Laufzeit: höchstens 1 Jahr) Darlehn bis zu 3000,— DM gegen Sicherheit (Bürgschaftserklärung; Vordrucke beim Studentenwerk Mainz, Zimmer 2.2) zur Finanzierung des Studiums. Vergabe durch einen Ausschuß (Dozent, Geschäftsführer des Studentenwerks Mainz, Vertreter des AStA); persönliche Vorsprache.

Sitzungstermin und Ausschluß: Siehe Aushang Büro Studentenwerk, Zi. Nr. 2.2

Geschäftsführung: Studentenwerk Mainz, Tel. 3 70 01, App. 36.

Sprechzeit: Mo, Di, Do 11-12 Uhr und n. tel. V.

Studentisches Jugendarbeitsprogramm (StAP)

Studenten können, soweit Mittel vorhanden sind, bei der Betreuung von Jugendlichen im Rahmen des StAP beschäftigt werden und dafür eine Vergütung erhalten; diese ist steuerpflichtig.

Bewerbungen beim Studentenwerk Mainz, Zi. 2.3

Sprechzeit: Mo, Di, Do 11-12 Uhr, in besonderen Fällen nach tel. V., Tel. (0 61 31) 3 70 01/2 (App. 27).

Vereinigung „Freunde der Universität Mainz“

1. Vorsitzender: Dr. Herbert WILLERSINN, Mitglied des Vorstandes der BASF, Ludwigshafen

Schriftführer: Dr. Jan HIEMSCH, Weidmannstraße 40, 6500 Mainz

Geschäftsstelle: Deutsche Bank, Ludwigstraße 8-10, 6500 Mainz, Tel. 10 31.

Bankkonten: Dresdner Bank Mainz, Nr. 2349 978,

Deutsche Bank AG, Nr. 163 675,

Postscheckkonto: Ludwigshafen Nr. 420 46-670.

Studienstiftung des Deutschen Volkes

Anschrift: Mirbachstraße 7, 5300 Bonn 2, Tel. (0 22 21) 35 40 91

Präsident: Prof. Dr. Rudolf SIEVERTS

Generalsekretär: Dr. Hartmut RAHN

Die Studienstiftung ist eine Einrichtung zur Förderung hervorragend begabter Studenten. Studierende aller Fachrichtungen an wissenschaftlichen, technischen und vergleichbaren Hochschulen sowie an staatlichen Kunst- und Musikhochschulen können in die Förderung aufgenommen werden. Die finanzielle Förderung umfaßt ein Lebenshaltungsstipendium von z. Z. maximal 640,— DM, bei dessen Berechnung das Einkommen der Eltern und/oder des Ehepartners berücksichtigt wird. Darüber hinaus erhält jeder Stipendiat ein „Büchergeld“ von monatlich 100,— DM, das elternunabhängig gewährt wird. Die Dauer der Förderung erstreckt sich bis zum Abschluß des ersten berufsbefähigenden Examens. Anschließend kann ein Promotionsstipendium beantragt werden, das für maximal zwei Jahre gewährt wird. Die Höhe dieses Stipendiums beträgt monatlich 800,— DM bzw. 1000,— DM für Verheiratete. Voraussetzung ist ein mit mindestens „gut“ bestandenes Staats-, Diplom- oder Magisterexamen. Darüber hinaus gibt es für Stipendiaten Auslandsstipendien, Sprachkursstipendien und die Möglichkeit zur Teilnahme an Ferienakademien.

Die Aufnahme in die Förderung erfolgt jeweils zum 1. April; das Auswahlverfahren kann nur durch den Vorschlag eines Hochschullehrers oder der besuchten Schule, der bis zum 15. November eingegangen sein muß, nicht aber durch eine Selbstbewerbung ausgelöst werden. In den Bundesländern Baden-Württemberg, Hamburg, Hessen, Rheinland-Pfalz, Saarland und Schleswig-Holstein gibt es außerdem ein besonderes Oberprimerauswahlverfahren, in dem die Schulen unmittelbar nach dem Versetzungstermin von Unter- nach Oberprima auf der Grundlage des Notendurchschnitts die 10 % besten Schüler des neuen Abschlußjahrgangs nominieren. Allen Nominierten wird die freiwillige Teilnahme an einem Test der Studienstiftung angeboten. Teilnehmer, deren Testergebnisse im oberen Drittel des Gesamtergebnisses liegen, werden zu dreitägigen Seminaren eingeladen. Rund ein Viertel der Seminarteilnehmer wird in die Studienstiftung aufgenommen. In den Bundesländern, in denen dieses Verfahren durchgeführt wird, ist ein Schulvorschlag nicht mehr möglich. Die Aufnahme erfolgt bei allen Auswahlverfahren (Ausnahme Doktorandenauswahl) für zunächst drei bzw. vier Probeseester. Danach entscheidet der Aufnahmean Ausschuß über die „endgültige Aufnahme“ und über die Weiterförderung bis zum ersten berufsbefähigenden Examen.

Vertrauensdozenten der Studienstiftung an der Universität Mainz:

Prof. Dr. Wolfgang BÖRSCH-SUPAN (federführend), Fachbereich 17, Sprechzeiten: Mo und Fr 12-13 Uhr, Tel. 39-25 28

Prof. Dr. Jürgen BLÄNSDORF, Fachbereich 15

Prof. Dr. Walter GROSS, Fachbereich 01

Prof. Dr. Ulrich HADDING, Fachbereich 06

Prof. Dr. Walter HADDING, Fachbereich 03

Prof. Dr. Günter HERRMANN, Fachbereich 19

Prof. Dr. Georg Friedrich KAHL, Fachbereich 06

Prof. Dr. Michael MÜLLER-WILLE, Fachbereich 16

Prof. Dr. Wilhelm PESCH, Fachbereich 01

Prof. Dr. Hans SILLESCU, Fachbereich 19

Prof. Dr. Josef SCHMITZ, Fachbereich 01

Prof. Dr. Hartwig SCHÖNBORN, Fachbereich 08

Prof. Dr. Ursel THEILE, Fachbereich 08

Prof. Dr. Ekkehard TILLMANN, Fachbereich 22

Prof. Dr. Hermann WEBER, Fachbereich 16

Prof. Dr. Rudolf ZAHN, Fachbereich 05

Konrad-Adenauer-Stiftung für politische Bildung und Studienförderung e. V.

Anschrift: Rathausallee 12, 5205 St. Augustin, Tel. (0 22 41) 1 96-1

Vorsitzender: Bundesminister a. D. Dr. Bruno HECK

Hauptgeschäftsführer: Karl-Heinz BILKE

Die Konrad-Adenauer-Stiftung fördert deutsche Studenten und Graduierte. Sie ermöglicht überdurchschnittlich begabten jungen Menschen ein gründliches Studium, vermittelt ihnen Grundlagen einer modernen staatsbürgerlichen Bildung und bereitet sie für Aufgaben im öffentlichen Leben, in Wissenschaft, Wirtschaft, Verwaltung und in internationalen Organisationen vor.

Um ein Stipendium können sich Studierende bewerben, deren Persönlichkeit und Begabung besondere wissenschaftliche Leistungen erwarten lassen. Der Bewerber soll staatsbürgerliches Verantwortungsbewußtsein und politische Aufgeschlossenheit mitbringen und bereit sein, in Einrichtungen und Organisationen von Hochschule, Politik und Gesellschaft verantwortlich mitzuarbeiten.

Das Stipendium für Studenten kann – je nach der wirtschaftlichen Lage der Eltern – bis zu 640,— DM im Monat betragen. Unabhängig davon wird ein monatliches Büchergeld in Höhe von 100,— DM gezahlt. Ein zweisemestriger Studienaufenthalt im Ausland wird gefördert. Voraussetzung für eine Förderung ist die Immatrikulation an einer deutschen wissenschaftlichen Hochschule oder an einer pädagogischen Hochschule. Eine Bewerbung ist frühestens im zweiten Semester möglich. Mit der Förderung ist die Teilnahme an einem umfangreichen Bildungsprogramm verbunden.

Das Stipendium für Promovenden beträgt 800,— DM.

Verheiratete erhalten einen Zuschlag von 200,— DM monatlich. Voraussetzung für die Aufnahme in die Graduiertenförderung ist u. a. ein überdurchschnittlicher Examensabschluß.

Bewerbungsschlußtermin für das Sommersemester ist der 31. Januar, für das Wintersemester der 31. Juli eines Jahres.

Vertrauensdozenten an der Universität Mainz:

Prof. Dr. J. J. MENZEL, Fachbereich 16, Tel. 39-24 33

Prof. Dr. Dr. J. GROTE, Fachbereich 05, Tel 39-27 24 und 39-23 46.

Friedrich-Ebert-Stiftung

Anschrift: Kölner Straße 149, 5300 Bonn 2, Tel. (0 22 21) 88 31

Vertrauensdozenten an der Universität Mainz: die Professoren P. SCHNEIDER, N. N.

Friedrich-Naumann-Stiftung

Anschrift: Theodor-Heuss-Akademie, Postfach 32 01 29, 5270 Gummersbach 31, Tel. (0 22 61) 6 50 33

Die Friedrich-Naumann-Stiftung fördert deutsche Studenten ab 3. Semester, Absolventen des 2. Bildungsweges ab 1. Semester, ausländische Studenten ab einer erfolgreich abgelegten Zwischenprüfung sowie deutsche und ausländische Promovenden.

Bewerbungen sind direkt an die Stiftung zu richten.

Vertrauensdozent an der Universität Mainz:

Dr. Manfred SCHUMACHER, Präsidialamt, Tel. 39-23 05.

Hans-Böckler-Stiftung

Anschrift: Schwannstraße 3, 4000 Düsseldorf 30, Tel. (02 11) 4 30 14 41

Vertrauensdozent an der Universität Mainz: Prof. Dr. H. KRÖLL, Fachbereich 15, Tel. 39-28 16

Stiftung Volkswagenwerk

Anschrift: Kastanienallee 35, 3000 Hannover 81, Tel. (05 11) 83 81-1

Vorsitzender des Kuratoriums: Minister Prof. Dr. Eduard PESTEL

Generalsekretär: Dr. Walter BORST

Die Stiftung wurde im Jahre 1961 von der Bundesrepublik Deutschland und dem Land Niedersachsen zur Förderung von Wissenschaft und Technik in Forschung und Lehre gegründet. Ihre Förderungsmittel sind als zweckgebundene Zuwendungen an wissenschaftliche Einrichtungen zu vergeben. Laufende Mittel dürfen nur in Ausnahmefällen über die Dauer von fünf Jahren hinaus gewährt werden.

Die Stiftung fördert grundsätzlich im Rahmen zeitlich begrenzter Schwerpunkte vorwiegend interdisziplinären Charakters.

Anträge sind schriftlich an die Geschäftsstelle der Stiftung Volkswagenwerk, Kastanienallee 35, 3000 Hannover 81, zu richten. Sie sollen – auch sprachlich – so abgefaßt sein, daß sie sowohl der Stiftung als auch den von ihr zu Rate gezogenen Fachgutachtern ein verständliches und für die Prüfung ausreichendes Bild des geplanten Projekts vermitteln. Fachliche Ausführungen können dem Antrag gegebenenfalls auch als Anlage beigegeben werden.

Über die Gewährung von Förderungsmitteln entscheidet das Kuratorium.

Cusanuswerk**Anschrift:** Annaberger Straße 283, 5300 Bonn 2, Tel. (0 22 21) 37 80 37-39

Vertrauensdozent an der Universität Mainz: N. N.

Evangelisches Studentenwerk e. V.**Anschrift:** 5840 Schwerte 5, Tel. (0 23 04) 71 62, Haus Villigst

Das Evangelische Studienwerk fördert begabte evangelische deutsche Studenten aller Fachbereiche an wissenschaftlichen und künstlerischen Hochschulen. Erwartet wird von den Stipendiaten Aufgeschlossenheit für die Aufgaben der Kirche, soziales Engagement, Bereitschaft zur Mitarbeit am studienbegleitenden (praktischen und theoretischen) Programm des Werks. Der Selbstbewerbung (für das Sommersemester bis 15. September, für das Wintersemester bis 15. März) müssen zwei Gutachten beiliegen, davon eins von einem Lehrer bzw. einem Hochschullehrer. Die Bewerber sollen nicht jenseits des 5. Semesters sein. Gezahlt wird familienabhängig ein Stipendium in Höhe von 640,— DM zuzüglich 100,— DM Büchergeld.

Vertrauensdozent an der Universität Mainz:

Prof. Dr. Luise SCHOTTROFF, Fachbereich 02, Tel. 39-27 46.

Ökumenisches Stipendienprogramm des Diakonischen Werkes der EKD e. V.**Anschrift:** Postfach 4 76, 7000 Stuttgart 1, Tel. (07 11) 2 15 92 80

Das Diakonische Werk vergibt kurzfristige Beihilfen und Stipendien an Studierende aus Entwicklungsländern. Beihilfen von längstens sechs Monaten (500,— DM monatlich) können Studenten gewährt werden, die sich in der Phase des Zwischenexamens oder des Abschlußexamens befinden. Stipendien bis zu höchstens 36 Monaten (580,— DM monatlich) können an bedürftige Studenten aus Entwicklungsländern vergeben werden, die hinsichtlich ihrer fachlich-akademischen Qualifikation, der entwicklungspolitischen Relevanz ihrer beruflichen Perspektive und ihres entwicklungspolitischen Engagements förderungswürdig sind. Anträge auf Stipendien und Beihilfen können nur über die Evangelischen Studentenpfarrer, für den Bereich der Universität Mainz über die Evangelische Studentengemeinde, Am Gonsenheimer Spieß 1, 65 Mainz, gestellt werden.

Carl Duisberg-Gesellschaft e. V.**Anschrift:** Hohenstaufenring 30-32, 5000 Köln 1, Tel. (02 21) 20 98-1**Vorsitzender des Vorstandes:** Prof. Dr. Herbert GRÜNEWALD**Geschäftsführer:** Dr. Rudolf SCHUSTER und Klaus RACHWALSKY

Landesstelle Rheinland-Pfalz der Carl Duisberg-Gesellschaft e. V.:

Bahnhofstraße 8, 6500 Mainz, Tel. 2 09 96

Leiter: Gerd RITZERFELD

Die Carl Duisberg-Gesellschaft verfügt nicht über eigene Mittel zur Förderung von Studierenden in der Bundesrepublik oder im Ausland. Vielmehr ist sie beauftragt, Stipendienprogramme der Bundesregierung und internationaler Organisationen (z. B. der Europäischen Gemeinschaften) in der Bundesrepublik oder im Ausland abzuwickeln. Das beinhaltet unter anderem die Förderung von Studierenden aus Entwicklungsländern an Fachhochschulen der Bundesrepublik, aber auch (speziell für die Kommission der Europäischen Gemeinschaften) die Förderung von Studierenden an wissenschaftlichen Hochschulen.

Stipendien im Rahmen dieser Programme werden in der Regel nicht an bereits in der Bundesrepublik Studierende vergeben. Bewerbungen für solche Stipendien müssen vielmehr in den Entwicklungsländern selbst über die dortige stipendienverwaltende Behörde entweder an die deutsche diplomatische Vertretung oder (im Fall von Bewerbungen für Stipendien aus dem Europäischen Entwicklungsfonds) an den Delegierten der Kommission der Europäischen Gemeinschaften gerichtet werden.

Da die Stipendien im Rahmen von Regierungsabkommen vergeben werden, ist die Nominierung durch die Regierung des Herkunftslandes eine unumgängliche Bedingung für die Vergabe. Insofern kann Studienbewerbern aus Entwicklungsländern nur dringend geraten werden, die Möglichkeiten für die Erlangung eines Stipendiums bereits vor der Anreise in die Bundesrepublik zu klären. Nach unserer Erfahrung besteht andernfalls wenig Hoffnung, die Zustimmung der Regierung für die Stipendienbewerbung zu erlangen.

Alexander-von-Humboldt-Stiftung**Anschrift:** Jean-Paul-Straße 12, 5300 Bonn 2, Tel. (0 22 21) 36 30 21**Präsident:** Prof. Dr. Feodor LYNEN**Generalsekretär:** Dr. Heinrich PFEIFFER

Die Alexander-von-Humboldt-Stiftung ist eine öffentliche Stiftung privaten Rechts. Träger ist die Bundesrepublik Deutschland, vertreten durch den Bundesminister des Auswärtigen.

Vergabe von jährlich bis zu 440 Forschungsstipendien an hochqualifizierte und promovierte Wissenschaftler des Auslandes zur Durchführung von längerfristigen (6 bis 24 Monate) Forschungsvorhaben an Universitäten oder anderen Forschungsinstituten in der Bundesrepublik Deutschland einschließlich Berlin (West).

Offen für alle Nationen und alle Fachgebiete; Bewerbung zu jeder Zeit direkt bei der Stiftung in Bonn; monatliche Stipendienraten 1900 bis 2600 DM netto je nach wissenschaftlicher Qualifikation und akademischer Stellung; Reisekosten sowie weitere Zuschläge; Altersgrenze 40 Jahre.

Vertrauensdozent an der Universität Mainz:
Prof. Dr. H. Ringsdorf, Fachbereich 19, Tel. 39-24 02.

Fulbright-Kommission

Kommission für den Studenten- und Dozentenaustausch zwischen der Bundesrepublik Deutschland und den Vereinigten Staaten von Amerika.

Anschrift: Theaterplatz 1a, 5300 Bonn 2, Tel. (0 22 21) 36 41 68

Die Fulbright-Kommission vergibt Stipendien an deutsche **Studenten** für ein akademisches Jahr in den USA. Voraussetzungen für die Vergabe sind neben der durch zwei Gutachten zu belegenden fachlichen Qualifikation und angemessenen Englischkenntnissen ein mindestens viersemestriges Hochschulstudium zum Zeitpunkt der Abreise.

Vollstipendien, die den Lebensunterhalt, Studiengebühren und die Reisekosten einschließen, werden jährlich in der Zeit von Ende April bis Mitte Juni über das akademische Auslandsamt ausgeschrieben. Innerhalb dieses Programms besteht keine freie Hochschulwahl. Medizinstudium ist im Rahmen dieses Programms grundsätzlich ausgeschlossen; Zulassung zum engeren Jurastudium nur in Ausnahmefällen möglich.

Reisestipendien zur Deckung der Reisekosten vom deutschen Heimatort zur amerikanischen Gasthochschule werden jährlich in der Zeit von Anfang Dezember bis Mitte Januar ausgeschrieben. Da zum Zeitpunkt 15. Januar oftmals noch keine Bestätigung über die Finanzierung bzw. Zulassung an der amerikanischen Universität vorliegt, ist eine „prophylaktische“ Bewerbung ratsam. Die erforderlichen Formulare sind innerhalb des Bewerbungszeitraums direkt bei der Fulbright-Kommission erhältlich.

Reisestipendien werden auch an **promovierte und habilitierte Hochschulangehörige** vergeben. Bewerbungsschluß für Hochschulangehörige mit Promotion ist der 1. April.

Die deutsche Fulbright-Kommission besteht seit 1952 auf Grund eines Regierungsabkommens als zwischenstaatliche Organisation und wird finanziell von amerikanischer und deutscher Seite getragen. Derzeit beträgt der deutsche Regierungsbeitrag am Haushalt der Fulbright-Kommission rund 80 Prozent. Weitere Informationen erteilt auch das Akademische Auslandsamt der Universität Mainz, Forum universitatis, Eingang 6, Zi. 01-638, Tel. 39-22 81.

Otto Benecke-Stiftung

Anschrift: Bonner Talweg 57, 5300 Bonn, Tel. (0 22 21) 1 09-1

Präsident: Prof. Dr. Rudolf Sieverts

Generalsekretär: Rechtsanwalt Wolfgang Beitz

Stud. Gemeinschaftswerk Mainz:

Kaiserstraße 12, 6500 Mainz, Tel. 2 83 11

Leiter: Norbert Giese

Die Otto-Benecke-Stiftung fördert im Auftrag und mit Unterstützung der Bundesregierung jugendliche Zuwanderer unter 35 Jahren, die als Aussiedler, Asylbewerber oder Asylberechtigte in die Bundesrepublik Deutschland gekommen sind, um hier ihr Studium aufzunehmen oder fortzusetzen, ferner Studienbewerber aus der Dritten Welt, denen auf Grund ihrer Herkunft, Rasse, Religion oder politischen Gesinnung in ihrem Heimatland keine Ausbildungsmöglichkeiten gewährt werden und die sich schriftlich bereit erklären, nach Beendigung oder Abbruch der Ausbildung in das Herkunftsland oder – wenn dies unzumutbar ist – in ein anderes Entwicklungsland zurückzukehren.

Ebenfalls werden gefördert über 35jährige Aussiedler und DDR-Umsiedler, die aus politischen Gründen oder wegen der Ausreise ihr Studium nicht abschließen konnten oder deren Studienabschluß in der Bundesrepublik nicht zur beruflichen Eingliederung führt.

Die Stipendien werden gewährt für die Teilnahme an Sprachkursen, Sonderlehrgängen, Studienkollegs, Eingliederungslehrgängen, Praktika, sowie für das Studium an Hochschulen, Akademien und Höheren Fachschulen. Asylbewerber werden nur für die Teilnahme an einem Grundsprachkurs gefördert. Außerhalb der Bundesrepublik anerkannte ausländische Flüchtlinge mit rechtmäßigem Aufenthalt in der Bundesrepublik erhalten Förderung nur für Sprachkurse, soweit diese für die Aufnahme einer Berufstätigkeit oder einer von anderer Seite finanzierten Ausbildung erforderlich sind.

STIFTUNGEN

Stiftung Mainzer Universitätsfonds

Verwaltungsausschuß: Vorsitzender: Der Kanzler

Leiter des Rentenamtes: Heinrich SCHULTHEIS, Ernst-Ludwig-Straße 12, 6500 Mainz, Tel. 2 43 86.

Der Mainzer Universitätsfonds wurde mit kaiserlicher und päpstlicher Zustimmung am 25. November 1781 errichtet und hat die Aufgabe, aus seinen Erträgen und den ihm zufließenden Zuwendungen die Lehre und Forschung im Bereiche der Johannes Gutenberg-Universität zu unterstützen und zur Nachwuchsförderung beizutragen. Die Verteilung der Mittel erfolgt auf Antrag durch den Präsidenten der Universität.

Gutenberg-Stipendium der Stadt Mainz

Das Stipendium wird einmal jährlich in der Festsitzung der Gutenberggesellschaft Ende Juni an solche Studierende der Mainzer Hochschulen vergeben, die eine wissenschaftliche oder künstlerische Arbeit vorlegen, deren Thema im Zusammenhang mit der Stadt Mainz steht. Über die Vergabe entscheidet ein aus Vertretern der Stadtratsfraktionen, den Hochschulpräsidenten und studentischen Vertretern zusammengesetztes Kuratorium unter dem Vorsitz des Mainzer Oberbürgermeisters. Interessenten melden sich bei der Senatskommission für Studienbeihilfen, Forum universitatis, Eingang 3, Zimmer 00-320, Mo-Fr 11-12, Tel. 23 17.

Dr. Georg-Scheuing-Stiftung

Die Stiftung wurde errichtet zum Gedächtnis des am 17. September 1948 verstorbenen Dipl.-Chem. Dr. Georg Scheuing, Leiter der wissenschaftlichen Abteilung der Firma C. H. Boehringer Sohn, Ingelheim, von seiner Gattin Martha, geb. Steiger, am 22. Mai 1959/3. Januar 1962. Aus den Stiftungsmitteln werden Stipendien an bedürftige und würdige Studenten und Doktoranden des Fachbereichs Chemie vergeben. Daraus können ferner die notwendigen Kosten für wissenschaftliche Arbeiten aus dem Gebiete der Chemie bestritten werden.

Über die Vergabe der Mittel entscheidet der Präsident der Universität. Antragsberechtigt sind: die Direktoren der Chemischen Institute, des Pharmazeutischen Instituts, die Stellvertretenden Vorsitzenden des Senatsausschusses für Studienbeihilfen sowie jeder Förderungsberechtigte. Die Anträge sind jeweils bis zum 15. November eines Jahres an den Präsidenten zu richten.

Emil und Paul Müller-Gedächtnisstiftung zur Förderung der Wissenschaft

Die Stiftung wurde am 29. Mai 1964 durch Direktor Fritz Müller, Wiesbaden, zum Gedächtnis an seinen Vater, Generaldirektor Emil Müller, Schöpfer der Rheinisch-Westfälischen Sprengstoff-AG, Troisdorf, und seinen Bruder, Professor Dr. Paul Müller, Generaldirektor der Dynamit Nobel AG, Troisdorf, errichtet. Sie dient der unmittelbaren Förderung der Wissenschaft in den Naturwissenschaftlichen Fachbereichen, insbesondere der Fachrichtung Chemie, durch Unterstützung der Lehr- und Forschungseinrichtungen, Förderung bestimmter fachlich und zeitlich begrenzter Forschungsvorhaben, wissenschaftlicher Arbeiten und Veröffentlichungen auf dem Gebiete der Chemie und ihrer Grenzgebiete. Daneben werden Beihilfen in jeglicher Form zum Studium sowie zu Forschungs- und Studienreisen im In- und Ausland an Dozenten, Assistenten und Studenten gewährt.

Dem Stiftungsbeirat, der Vergabevorschläge an den Vorstand richtet, gehören an: Dekan Fachbereich 19, Prof. Dr. K. BEYERMANN, Prof. Dr. G. HERRMANN und Prof. Dr. L. HORNER.

Dem Stiftungsvorstand gehören an: Justizrat Prof. Dr. J. BÄRMANN, Dr. Th. HEINSIUS (Chefsyndikus der Dresdner Bank AG Frankfurt), Dr. H. J. ROLL (Direktor der Dresdner Bank, Filiale Mainz).

Emilie Lemmer-Stiftung

Die Stiftung wurde am 2. September 1965 errichtet. Aus ihr werden Beihilfen an unbemittelte Studenten der katholischen Theologie und an unbemittelte katholische Studenten der Medizin gewährt. Vorschlagsberechtigt sind die genannten Fachbereiche. Die Vorschläge sind über den Präsidenten an den Vorstand der Stiftung zu richten.

Dr. med. Erich und Ella Tancre-Stiftung

Die Stiftung wurde am 9. September 1965 durch Frau Dr. med. Ella Tancre, Wiesbaden, zum Gedenken an ihren Ehemann Dr. med. Erich Tancre, errichtet. Aus ihr werden auf Vorschlag der Medizinischen Fachbereiche einmalige Stipendien an Doktoranden vergeben.

Hedwig-Saint-Denis-Stiftung

Die Stiftung wurde 1967 errichtet. Die Mittel werden für wissenschaftliche Forschungszwecke zur Krebsbekämpfung verwandt.

Barbara-Koch-Stiftung

Die Stiftung wurde am 20. Februar 1962 errichtet. Ausschließlicher Zweck ist die Hilfe für das behinderte Kind.

Robert-Müller-Stiftung

Die Stiftung wurde am 9. Februar 1966 errichtet durch Verleger Robert Müller, Wiesbaden-Sonnenberg; ausschließlicher Zweck ist die unmittelbare Förderung der Forschung an den Medizinischen Fachbereichen, vornehmlich auf dem Gebiete der Angio-Kardiologie (Gefäß-, Herz- und Kreislaufforschung). Dazu gehören die Unterstützung der Lehr- und Forschungseinrichtungen, Förderung bestimmter, fachlich und zeitlich begrenzter Forschungsvorhaben, wissenschaftlicher Arbeiten und Veröffentlichungen sowie die Gewährung von Beihilfen in jeder Form zu Forschungs- und Studienreisen.

Über die Gewährung von Stiftungsleistungen entscheidet der Stiftungsvorstand auf Vorschlag des Beirates, dem angehören: die Professoren W. MÜLLER, M. GEORGI, P. SCHÖLMERICH. Anträge sind über den Beirat an den Vorstand (Prof. H. ARMBRUSTER, Direktor Dr. H.-J. ROLL) zu richten.

Stiftung Dr. juris utriusque Karl Feldbausch

Die Stiftung wurde am 29. Juli 1968 durch Dr. Karl Feldbausch, Speyer, errichtet. Das Stiftungsvermögen steht je zur Hälfte dem Fachbereich Katholische Theologie und dem Fachbereich Biologie zur Verfügung. Im Fachbereich Biologie wird aus der Stiftung die systematische zoologische und botanische Forschung gefördert. Anträge sind an die genannten Fachbereiche zu richten.

Adolf-Todt-Stiftung

Die Stiftung wurde errichtet durch Frau Helene Todt zum Andenken an ihren verstorbenen Ehemann Adolf Todt, ehemals Vorsitzender des Vorstandes der Kalle A. G., Wiesbaden-Biebrich.

Aus den Stiftungsmitteln wird ein Stipendium an einen würdigen Doktoranden der Chemie nach Abschluß des Promotionsverfahrens für eine besonders hervorragende wissenschaftliche Leistung gewährt. Die Auszeichnung wird jährlich am 29. März, dem Geburtstag von Adolf Todt, verliehen.

Die Verantwortung für die Auswahl des jeweiligen Doktoranden obliegt dem Fachbereich Chemie. Einem vom Fachbereichsrat bestimmten Gremium gehören der Dekan und zwei weitere Professoren an. Die Auszeichnung nimmt der Dekan des Fachbereiches Chemie vor.

PREISE**Preis der Johannes Gutenberg-Universität**

Der Preis wird verliehen für besonders hervorragende wissenschaftliche Arbeiten von Studenten und Doktoranden. Die Vergabe erfolgt durch die Fachbereiche.

Preis der Industrie- und Handelskammer für die Pfalz

Der Preis wird vergeben für wissenschaftliche Arbeiten, die den Lebensbereich der pfälzischen Wirtschaft mittelbar oder unmittelbar berühren. Diplomarbeiten und Dissertationen oder sonstige, diesen in Form und Umfang entsprechenden Arbeiten gelten in gleichem Maße.

Über die Verleihung des Preises entscheidet eine Kommission. Anträge sind mit einem Exemplar der Arbeit an den Präsidenten der Universität zu richten.

Preis der Landesbank Rheinland-Pfalz – Girozentrale

Der Preis wird vergeben für die beste Dissertation des Jahres. Die Vorschläge ergehen durch die Fachbereiche. Die Vergabe erfolgt durch eine Konferenz der Fachbereichsdekane.

Preis des Fürsten zu Ysenburg und Büdingen

Anläßlich der 500-Jahr-Feier hat Otto Friedrich Fürst zu Ysenburg und Büdingen der Johannes Gutenberg-Universität Mainz einen Preis gestiftet. Mit diesem Preis in Höhe von 3000,— DM soll alle zwei Jahre die beste Arbeit auf dem Gebiet der mittleren und neueren Geschichte ausgezeichnet werden. Die Anträge werden an den Dekan des Fachbereichs 16 gerichtet.

Preis der Firma C. H. Boehringer Sohn

Der Preis wird vergeben für hervorragende wissenschaftliche Leistungen auf dem Gebiet der Pathophysiologie und Klinik innerer Krankheiten.

Die einschlägige wissenschaftliche Arbeit muß an einem Institut oder einer Klinik der Universität Mainz durchgeführt worden sein.

Über die Vergabe des Preises, der auch geteilt werden kann, entscheiden die Medizinischen Fachbereiche.

Sonstige Hinweise

Interdisziplinärer Ausschuß für Umweltforschung

Der Interdisziplinäre Ausschuß für Umweltforschung an der Universität Mainz besteht aus je zwei Vertretern derjenigen Fachbereiche, in denen umweltrelevante Forschung bzw. Lehre betrieben wird. Derzeit sind die Fachbereiche 03, 06, 18, 19, 21, 22 sowie das Studium generale repräsentiert.

Aufgaben des 1973 gegründeten Ausschusses sind:

- a) Erstellung und laufende Ergänzung einer Übersicht über den Umweltschutz betreffende Lehr- und Forschungstätigkeit an der Universität Mainz;
- b) Förderung und Koordination der Lehre auf dem Gebiet des Umweltschutzes;
- c) Kontakt mit anderen Universitäten und amtlichen Stellen in Fragen des Umweltschutzes.

Derzeitiger Vorsitzender: Prof. Dr. R. KINZELBACH, Fachbereich Biologie, Universität, Saarstraße 21, 6500 Mainz, Tel. 39-28 81.

Kontaktstelle für Wissenschaftliche Weiterbildung an der Universität Mainz

Die Kontaktstelle für Wissenschaftliche Weiterbildung an der Universität Mainz hat die Aufgabe, Modellkurse zur Fortbildung von Dozenten der wissenschaftlichen Weiterbildung, zur Erprobung eines adressatengemäßen Angebotes von wissenschaftlicher Weiterbildung in regional benachteiligten Gebieten und zur Erprobung eines insbesondere interdisziplinären Weiterbildungsangebotes in- und außerhalb der Hochschulen einzurichten.

Projektleiter: Prof. Dr. K. A. SPRENGARD,

Wiss. Mitarb.: DDr. Friedrich Pfurtscheller, Geschäftsführer

Anschrift: Universität, Saarstraße 21, 6500 Mainz, Postfach 39 80, Tel. 39-21 33.

Theaterausschuß der Universität Mainz

Der Theaterausschuß ist ein aus den Fachbereichen 13-15 gewähltes Beratungsgremium des Präsidenten. Er ist zuständig für die Vergabe des Hörsaals P 1 (Theatersaal) für kulturelle Veranstaltungen nach 18 Uhr und am Wochenende.

Mitglieder: Prof. Dr. K. SALLMANN (Vorsitzender), Ak. Oberrat Dr. J. JESCH, stud. phil. J. HAUBRICH (Geschäftsführer). Stellvertretend: Prof. Dr. M. DICK, Dr. H. FRITZ, A. BÄUMER.

Sprechstunden der Geschäftsführung und Fundausleihe: Mo, Mi 13-14 Uhr, Raum 03 (Tiefgeschoß Philosophicum), Tel. 39-21 17. Anträge auf Raumvergabe sind im Geschäftszimmer erhältlich.

Institut für Cusanus-Forschung

Das Institut für Cusanus-Forschung wird von der Cusanus-Gesellschaft – Vereinigung zur Förderung der Cusanus-Forschung – mit dem Sitz in Bernkastel-Kues an der Universität in Mainz unterhalten. Die Aufgaben des Instituts erstrecken sich auf alle Bereiche der Forschung und Interpretation, besonders auf eine erste kritische Edition des großen Predigtwerkes des Nikolaus von Kues. Eine Handbücherei und das Handschriftenarchiv sind auch der übrigen Forschung zugänglich.

Direktor: Prof. Dr. Dr. h. c. Rudolf HAUBST

Anschrift des Instituts: Universität, Saarstraße 21, 6500 Mainz, Zi. 01-545, Tel. 38 17 02.

Institut für Europäische Geschichte

Das Institut für Europäische Geschichte ist ein selbständiges Forschungsinstitut. Es umfaßt eine Abteilung für Abendländische Religionsgeschichte (ökumenisch zentriert um die Reformation des 16. Jahrhunderts) und eine solche für Universalgeschichte (Europäische Geschichte seit dem 17. Jahrhundert und Zeitgeschichte). Das Institut veranstaltet Tagungen und Kolloquien. Es vergibt Stipendien an deutsche und ausländische Gelehrte, die im Institut über Themen der abendländischen Kirchengeschichte und der europäischen Geschichte der Neuzeit arbeiten.

Direktoren: Prof. D. Dr. Peter MEINHOLD, Prof. Dr. Karl Otmar Freiherr von ARETIN.

Anschrift des Instituts: Domus universitatis, Alte Universitätsstraße 19, 6500 Mainz.

Abt. f. Religionsgeschichte, Tel. 2 48 70; Abt. f. Universalgeschichte, Tel. 2 61 43; Wohnheim, Tel. 2 76 65.

Institut für internationales Recht des Spar-, Giro- und Kreditwesens

Das Institut sieht seine Aufgabe in der Analyse von Rechtsfragen des deutschen, ausländischen und internationalen Geld-, Kredit-, Bank- und Börsenwesens sowie in der Aufdeckung der rechtlichen Hindernisse eines funktionierenden internationalen Zahlungs-, Kapital- und Kreditverkehrs, zu deren Abbau beigetragen werden soll. Pläne und Arbeitsvorhaben des Instituts zielen auf die wissenschaftliche Erfassung und Koordinierung des Kapital-, Kredit- und Sparkassenrechts auf nationaler und internationaler Ebene und im Gemeinsamen Markt, insbesondere durch Vergabe von Forschungsaufträgen.

Direktoren: Professor Dr. Walther HADDING, Professor Dr. Uwe H. SCHNEIDER, Wissenschaftlicher Beirat: Der jeweilige Dekan oder Prodekan des Fachbereichs Rechts- und Wirtschaftswissenschaften, Mainz; die Professoren Dr. Alfons KRAFT, Dr. Hans Otto LENEL, Dr. Otto MÜHL, Dr. Hans Heinrich RUPP, Dr. Dr. Imre ZAJTAY; die Herren Vorstandsvorsitzender Dr. Erwin SINNWELL, Landesbank Rheinland-Pfalz – Girozentrale – Mainz; Syndikus Rechtsanwalt Dr. Dirk SCHMIDT, Deutscher Sparkassen- und Giroverband, Bonn; Verbandsgeschäftsführer Klaus ASSMANN, Mainz. Wissenschaftliche Mitarbeiter: Leitender Instituts-Assistent Dr. Heinrich REINECKER; Wolfgang HABEL, Dr. Wolfgang PETEREIT, Prof. Dr. Hans Peter SCHEERER.

Postanschrift des Instituts: Universität, Saarstraße 21, 6500 Mainz, Haus Recht und Wirtschaft, Tel. 39-26 71, Büro und Räume: Wallstraße 11 (Bäumlerhaus), Tel. 3 17 09, 3 10 84.

Institut für Geschichtliche Landeskunde

Das Institut für Geschichtliche Landeskunde an der Universität Mainz ist ein selbständiges Forschungsinstitut (e.V.). Seine Aufgabe ist es, für den weithin mit dem Bundesland Rheinland-Pfalz sich deckenden Bereich des historischen Mittelrheins eine zentrale Stätte wissenschaftlicher Arbeit auf dem Gebiet der geschichtlichen Landeskunde zu sein und regionale Vorhaben dieser Richtung koordinierend zu betreuen.

Vorsitzende: Prof. Dr. Alois GERLICH, Prof. Dr. Wolfgang KLEIBER, Prof. Dr. Richard LAUFNER
Schatzmeister: Universitäts-Amtsrat Theodor MEUSER. Schriftführer: Dr. Karl-Heinz SPIESS.
Anschrift des Instituts: Universität SB II, Joh.-Joachim-Becher-Weg 17, 6500 Mainz, Tel. 39-27 77.

Forschungsinstitut für Wirtschaftspolitik

Das Forschungsinstitut für Wirtschaftspolitik an der Universität Mainz ist ein selbständiges und unabhängiges Institut, das in wissenschaftlicher Arbeit in erster Linie Grundfragen der Wirtschaftsordnung untersucht, zum Beispiel die Aufgaben, die der Wirtschaftspolitik auf den Gebieten der Geld-, der Eigentums- und der Wettbewerbsordnung gestellt sind. Außerdem werden besonders aktuelle Spezialfragen der Wirtschaftspolitik bearbeitet. Die Ergebnisse der Institutsarbeiten werden in einer Schriftenreihe veröffentlicht.

Vorstand: Prof. Dr. Helmut DIEDERICH, Prof. Dr. Erich WELTER

Anschrift des Instituts: Universität, Jakob-Welder-Weg 4, 6500 Mainz, Haus Recht und Wirtschaft, Tel. 3 70 22, 3 70 23 und 39-22 30.

Karies-Forschungsinstitut

Das Karies-Forschungsinstitut an der Johannes Gutenberg-Universität erstrebt die Erforschung des Wesens und der Ursachen der Zahn-Karies, um aufgrund dieser Ergebnisse Richtlinien für die Verhütung und Behandlung der Zahn-Karies zu erarbeiten.

Vorsitzender: Prof. Dr. Dr. Werner KETTERL.

Anschrift des Instituts: Augustusplatz 2, Klinik für Zahn-, Mund- und Kieferkrankheiten, 6500 Mainz.

Middlebury College, Graduate School of German in Germany

Das Middlebury College mit seiner Graduate School of German in Germany an der Universität Mainz ermöglicht es amerikanischen Studenten der Germanistik mit dem Bachelor of Arts (wobei die Absolvierung eines Sommersemesters am Middlebury College in Middlebury, Vt./USA, vorausgesetzt ist), nach zwei Semestern Studium in Mainz den Magister-Grad zu erwerben. Auskunft erteilen: German Schools, Middlebury College, Middlebury, Vt. 05753, USA, oder die Studienleiterin Prof. Dr. Ellen SUMMERFIELD, Rheinstraße 42, 6500 Mainz, Tel. 2 00 59.

Max-Planck-Institut für Chemie (Otto-Hahn-Institut)

Das Max-Planck-Institut für Chemie (Otto-Hahn-Institut), das sich auf dem Campus universitatis befindet, ist ein Institut der Max-Planck-Gesellschaft zur Förderung der Wissenschaften mit der Generalverwaltung in München. Das Institut dient nach den Satzungen der Max-Planck-Gesellschaft vornehmlich der Forschung.

Die Arbeitsrichtungen des Instituts sind:

- Chemie der Atmosphäre und physikalische Chemie der Isotope
- Massenspektroskopie und Isotopenkosmologie
- Kosmochemie
- Kernphysik

Wissenschaftliche Mitglieder und Direktoren am Institut:
 Prof. Dr. Friedrich BEGEMANN, Prof. Dr. Heinrich WÄNKE.
 Wissenschaftliches Mitglied: Prof. Dr. Alfred KLEMM.

Emeritierte Wissenschaftliche Mitglieder: Prof. Dr. Heinrich HINTENBERGER, Prof. Dr. Christian JUNGE und Prof. Dr. Hermann WÄFFLER.

Geschäftsführender Direktor des Gesamtinstituts: Prof. Dr. Heinrich WÄNKE.

Anschrift des Instituts: Saarstraße 23, Postfach 30 60, 6500 Mainz, Tel.-Sammelruf 30 51. Querverbindung von der Universität 16-9.

Fachbereich IV – Sonderpädagogik – der Erziehungswissenschaftlichen Hochschule des Landes Rheinland-Pfalz

Der Fachbereich IV – Sonderpädagogik – der Erziehungswissenschaftlichen Hochschule des Landes Rheinland-Pfalz pflegt in enger Verbindung mit der Johannes Gutenberg-Universität die Sonderpädagogik in Forschung und Lehre an der Erziehungswissenschaftlichen Hochschule des Landes. Ihm obliegt u. a. die Ausbildung für das Lehramt an Sonderschulen, an der die Universität mit einer Reihe von Lehrveranstaltungen beteiligt ist.

Studierende der Universität können zu Veranstaltungen des Fachbereichs IV – Sonderpädagogik – als Gasthörer zugelassen werden.

Dekan: Prof. Heinz MÜHL

Anschrift des Fachbereichs IV – Sonderpädagogik –:
 (Allianzhaus), 6500 Mainz, Große Bleiche 60/62, Tel. 1 81 14-16.

Institut Français

Das vom französischen Außenministerium eingerichtete Französische Institut in Mainz dient dem Studium der französischen Sprache und Kultur und fördert die deutsch-französischen kulturellen Beziehungen.

Direktor: Christian TRESSE, Agrégé de l'Université.

Anschrift des Instituts: Schillerstraße 11 (Schönborner Hof), 6500 Mainz, Tel. 2 53 09.
 Öffnungszeiten: Mo-Fr 10-12 u. 15-18 Uhr.

Patentstelle für die Deutsche Forschung

der Fraunhofergesellschaft für angewandte Forschung E.V.
 Romanstraße 22, 8000 München 19, Tel. (089) 13 20 25.

Die Patentstelle hat die Aufgabe, Erfinder bei der Erlangung von Schutzrechten durch kostenlose Beratung und Hergabe von Darlehen zu unterstützen und anschließend die Erfindungen bei der einschlägigen Industrie zur Verwertung zu bringen. Dies schließt alle Arbeiten bis zur Vertragsausarbeitung und -betreuung mit ein.

Die gewährten Darlehen sind zinslos und nur aus Verwertungserlösen zurückzuzahlen.

Autoaufkleber „Universität Mainz“

1,— DM

Erhältlich in Mainz:

Bürofachgeschäft Dollmann-Morys, Campus universitatis
 Johannes Gutenberg-Buchhandlung Dr. Kohl, Campus universitatis
 Akademische Buchhandlung R. Ritter, Binger Straße 18
 Fahrbach-Lebensmittel, Klinikum der Universität

STUDENTENSTATISTIK

Studienfach	Zahl der Studenten mit 1. Studienfach			Von den im WS 78/79 eingeschriebenen Studenten studieren im			zusammen
	WS 1977/78	SS 1978	WS 1978/79	Studienfach A	Studienfach B	Studienfach C u. D	
Ägyptologie	8	5	5	5	16	10	31
Afrikanistik	1	1	1	1	26	33	60
Allgemeine Sprachwissenschaft	27	23	22	22	37	68	127
Allg. u. Vergl. Literaturwissenschaft	79	77	78	78	87	127	292
Amerikanistik (außer für Lehramt)	59	64	72	72	76	83	231
Anglistik/Amerikanistik (Englisch für Lehramt)	739	666	689	689	478	40	1207
Anglistik (außer für Lehramt)	135	130	138	138	184	84	406
Biologie (Botanik, Zoologie, Genetik, Anthropologie, Mikrobiologie)	775	787	796	796	309	56	1161
Buchwesen	53	52	53	53	79	155	287
Byzantinistik	3	3	1	1	4	10	15
Chemie	885	802	906	906	228	14	1148
Deutsche Volkskunde	16	16	20	20	29	85	134
Ethnologie (Völkerkunde)	88	81	103	103	81	104	288
Evangelische Theologie	382	379	433	433	205	62	700
Geographie	371	332	354	354	601	101	1056
Geologie/Paläontologie	172	166	175	175	15	7	197
Germanistik (Deutsch für Lehramt)	771	729	769	769	431	89	1289
Germanistik (außer für Lehramt)	426	463	506	506	208	136	850
Geschichte (außer Vor- u. Frühgeschichte)	354	335	350	350	665	243	1258
Indologie	12	10	8	8	13	12	33
Italienisch	10	7	5	5	12	46	63
Journalistik (Aufbaustudium)	—	—	7	7	1	2	10
Katholische Theologie	459	451	481	481	239	71	791
Klass. Philologie – Griechisch	8	8	11	11	20	11	42
Klass. Philologie – Latein	81	83	82	82	81	24	187
Klass. Philologie (außer für Lehramt)	8	7	7	7	17	15	39
Klass. Archäologie	39	49	51	51	62	54	167
Kunstgeschichte (Lehramt, nur in Verbindung mit Kunsterziehung)	11	8	8	8	272	85	365
Kunstgeschichte (außer Lehramt)	148	134	132	132	94	102	328

Kunsterziehung	299	315	325	325	31	11	367
Sport	524	502	601	601	206	39	846
Mathematik	911	836	845	845	230	31	1106
Medizin	2495	2611	2780	2780	218	45	3043
Angewandte Sprachwissenschaft	1518	1427	1606	1606	1581	482	3669
Meteorologie	108	97	99	99	7	1	107
Mineralogie	82	72	87	87	75	2	114
Musikerziehung	188	195	205	205	27	13	245
Musikwissenschaft (Lehramt nur in Verbindung mit Musikerziehung)	11	10	9	9	97	59	165
Musikwissenschaft (außer Lehramt)	49	54	54	54	31	26	111
Orientkunde	32	35	30	30	37	52	119
Pädagogik (außer Wirtschaftspäd.)	403	372	377	377	94	78	549
Pharmazie	452	457	481	481	32	6	519
Philosophie	144	150	153	153	341	277	771
Physik	645	612	653	653	334	14	1001
Politikwissenschaft	125	125	139	139	184	149	472
Portugiesisch	1	1	1	1	1	12	14
Psychologie	446	434	495	495	130	73	698
Publizistik	302	292	297	297	372	229	898
Rechtswissenschaft	2631	2569	2753	2753	120	74	2947
Romanistik – Französisch –	311	301	321	321	311	46	678
Romanistik – alle romanischen Sprachen –	128	133	143	143	136	109	388
Slavistik – Russisch –	49	44	37	37	62	12	111
Slavistik (außer Lehramt)	33	40	42	42	34	21	97
Soziologie	115	97	101	101	221	185	507
Sozialkunde (für Lehramt)	68	69	69	69	399	78	546
Spanisch	9	6	8	8	24	110	142
Volkswirtschaftslehre	1077	1011	1075	1075	187	49	1311
Vor- und Frühgeschichte	27	23	28	28	36	59	123
Wirtschaftslehre (für Lehramt)	22	28	30	30	53	20	103
Wirtschaftspädagogik	577	510	582	582	29	3	614
Zahnmedizin	549	542	553	553	68	4	625
Studienkolleg	83	95	92	92	–	–	92
Insgesamt	20534	19933	21334	21334			

Ausländische Studierende

Winter-Semester 1978/79

Herkunftsänder	Absolventen des Studienkollegs	Gasthörer	Ordentl. Studierende (einschl. Beurlaubte)	
	A	B	C	
Ägypten	—	1	23	
Äthiopien	—	—	10	
Afghanistan	5	—	3	
Algerien	—	—	4	
Argentinien*	—	—	—	
Australien*	—	—	—	
Belgien	—	—	6	
Bolivien*	—	—	—	
Botsuana*	—	—	—	
Brasilien	—	—	13	
Bulgarien*	—	—	—	
Chile	1	1	8	
China (Rep.)*	—	—	—	
China (Taiwan)	—	—	7	
Costa Rica*	—	—	—	
CSSR	1	—	9	
Dänemark*	—	—	—	
Ecuador*	—	—	—	
El Salvador*	—	—	—	
Finnland	—	—	44	
Frankreich	1	10	122	
Ghana*	—	—	—	
Griechenland	12	—	54	
Großbritannien	—	2	35	
Guatemala*	—	—	—	
Indien	—	1	7	
Indonesien	26	1	111	
Irak	—	—	5	
Irland*	—	—	—	
Iran	32	—	104	
Israel	—	2	12	
Italien	—	1	22	
Japan	—	4	20	
Jemen*	—	—	—	
Jordanien	—	—	14	
Jugoslawien	—	—	31	
Kanada	—	2	6	
Kolumbien	1	—	8	
Korea, Nord*	—	—	—	
Korea, Süd	2	—	16	
Libanon	—	—	6	
Luxemburg	—	—	15	

Herkunftsänder	Absolventen des Studienkollegs	Gasthörer	Ordentl. Studierende (einschl. Beurlaubte)	Summe A + C
	A	B	C	
Marokko	—	—	7	
Mexiko*	—	—	—	
Niederlande	—	—	25	
Nigeria	—	—	4	
Norwegen	—	—	15	
Österreich	—	1	47	
Pakistan	—	—	4	
Panama*	—	—	—	
Peru*	—	—	—	
Polen	—	—	5	
Portugal	—	—	10	
Rumänien*	—	—	—	
Saudi-Arabien*	—	—	—	
Schweden	—	—	7	
Schweiz	—	2	21	
Senegal*	—	—	—	
Sierra Leone*	—	—	—	
Singapur*	—	—	—	
Spanien	—	—	13	
Somalia*	—	—	—	
Syrien	—	—	4	
Thailand	—	—	5	
Togo*	—	—	—	
Türkei	4	—	38	
Tunesien	—	—	10	
Uganda	—	—	4	
Ungarn	—	—	8	
Uruguay*	—	—	—	
USA	2	4	133	
Venezuela*	—	—	—	
Vietnam	—	—	6	
Zypern	4	1	2	
Übriges Afrika*	—	—	—	
Übriges Asien*	—	—	—	
Staatenlos	—	1	18	
ungeklärt	1	—	5	
insgesamt	92	36	1148	1240

*weniger als 4 Studierende (in Gesamtsumme enthalten).

Studienfächer, Fachbereichszugehörigkeit, Abschlußprüfungen

Erläuterung der Abschlußprüfungen:

- | | |
|---|--|
| 01 – Diplom | 07 – Promotion, die keine Abschlußprüfung voraussetzt |
| 02 – Magister | 23 – Staatsprüfung für das Lehramt an Realschulen |
| 03 – Lizentiatenprüfung | 25 – Staatsprüfung für das Lehramt an Gymnasien |
| 04 – Kirchliche Abschlußprüfung | 25a – Zusatzfach für Lehramt an Gymnasien |
| 05 – Staatsexamen (außer Lehramt) | 27 – Staatsprüfung für das Lehramt an berufsbildenden Schulen. |
| 06 – Promotion, die eine Abschlußprüfung voraussetzt. | |

Studienfächer	Fachbereich	Abschlußprüfungen
Ägyptologie	15	02, 07, 25a
Afrikanische Philologie	12	02, 07
Allgemeine Sprachwissenschaft	14	02, 07
Indogermanische Sprachwissenschaft	14	02, 07
Allg. u. Vergl. Literaturwissenschaft	13	02, 07, 25a
Alte Geschichte	16	02, 07
Amerikanistik (außer für Lehramt)	14	02, 07
Angewandte Sprachwissenschaft	23	01
Anglistik/Amerikanistik (Englisch für Lehramt)	14	23, 25
Anglistik (außer für Lehramt)	14	02, 07
Biologie (Botanik, Zoologie, Genetik, Anthropologie, Mikrobiologie)	21	01, 06, 23, 25
Buchwesen	16	02, 07, 25a
Byzantinistik	16	02, 07, 25a
Chemie	19	01, 06, 23, 25
Deutsche Volkskunde	13	02, 07, 25a
Ethnologie	12	02, 06, 25a
Evangelische Theologie	02	02, 04, 07, 23, 25
Geographie	22	02, 06, 23, 25
Geologie/Paläontologie	22	01, 06, 25a
Germanistik (Deutsch für Lehramt)	13	23, 25
Germanistik (außer für Lehramt)	13	02, 07
Geschichte	16	02, 07, 23, 25
Geschichtliche Hilfswissenschaften	16	07
Indologie	15	02, 07
Iranistik	14	02, 07
Italienisch	15	25a
Journalistik	12	01
Katholische Theologie	01	01, 03, 04, 06, 23, 25
Klass. Philologie-Griechisch	15	25
Klass. Philologie-Latein	15	25
Klass. Philologie (außer für Lehramt)	15	02, 07
Klass. Archäologie	15	02, 07, 25a
Kunstgeschichte (Lehramt, nur in Verbindung mit Kunsterziehung)	15	23, 25
Kunstgeschichte (außer Lehramt)	15	02, 07
Kunsterziehung	24	23, 25
Sport	26	01, 23, 25
Mathematik	17	01, 06, 23, 25
Medizin (Vorkliniker)	05	05, 06
Medizin (Kliniker aller Semester)	06, 07, 08, 09	05, 06
Meteorologie	18	01, 06
Mineralogie	22	01, 06, 25a

Studienfächer	Fachbereich	Abschlußprüfungen
Mittlere und neuere Geschichte	16	02, 07
Musikerziehung	25	23, 25
Musikwissenschaft (Lehramt nur in Verbindung mit Musikerziehung)	16	23, 25
Musikwissenschaft (außer Lehramt)	16	02, 07
Orientkunde (Islamische Philologie, Islamkunde, Semitistik, Turkologie)	15	02, 07
Osteuropäische Geschichte	16	02, 07
Pädagogik (außer Wirtschaftspädagogik)	11	01, 02, 07
Pharmazie	20	05, 06
Philosophie	11	02, 07, 25
Physik	18	01, 06, 23, 25
Politikwissenschaft	12	02, 07
Portugiesisch	15	25a
Psychologie	12	01, 06, 02 nur als Nebenfach, 25a
Publizistik	12	02, 07
Rechtswissenschaft	03	05, 06
Romanistik-Französisch	15	23, 25
Romanistik – alle romanischen Sprachen (außer für Lehramt)	15	02, 07
Slavistik – Russisch	15	25
Slavistik (außer Lehramt)	15	02, 07
Soziologie	12	02, 06, 25a
Sozialkunde (für Lehramt)	12	23, 25
Spanisch	15	25a
Volkswirtschaftslehre	03	01, 06
Vor- und Frühgeschichte	16	02, 07, 25a
Wirtschaftslehre	03, 11	23, 25a
Wirtschaftspädagogik	03, 11	01, 06
Zahnmedizin (Vorkliniker)	05	
Zahnmedizin (Kliniker)	10	05, 06

Techn. Zeichnungen/Konstruktionen, Schaltpläne, Plakatdruck, Flußdiagramme, Transparente, Karton

Studienarbeiten, Klausuren, Prüfungsunterlagen, Literatur, Formelsammlungen

BH

G



BH

G

SOFORT



KOPIERZENTRUM

1 Minute vom Hauptbahnhof

Das freundliche Kopierzentrum

- Normalpapier
- Kopieren bis DIN A 3
- doppelseitig
- Sortieren
- Verkleinern
- Leimbindung
- Overheadfolien
- etc.
- etc.

PARKMÖGLICHKEIT:

in der Tiefgarage und in direkter Umgebung

KOPIERZENTRUM, AM BONIFAZIUSPLATZ, 6500 MAINZ
TELEFON (0 61 31) 67 56 06 **1 Minute vom Bahnhof**

Studienarbeiten, Klausuren, Prüfungsunterlagen, Literatur, Formelsammlungen

Techn. Zeichnungen/Konstruktionen, Schaltpläne, Plakatdruck, Flußdiagramme, Transparente, Karton

Zentrale wissenschaftliche Einrichtungen

Studium generale

Anschrift: Postfach 39 80, Welderweg 6, 6500 Mainz (im Gebäude der Universitätsbibliothek)

Leiter: Prof. Dr. iur., Litt. D. h. c. Peter Schneider, Prof. Dr. Otto Saame (geschäftsführend),
Tel. 39-26 60 und 39-21 41, Sekretariat: L. Wolter, M. Bieger, Tel. 39-26 60 und 39-21 41

Wiss. Mitarbeiter: Akad. Rat Dr. Günter Eifler, Tel. 39-26 60, Akad. Oberrat Dr. Manfred Moser,
Tel. 39-26 60, Andreas Thimm, M. A., Tel. 39-26 60

Tutoren: Assessor Eckhard Mandrella, Tel. 39-26 60, Dr. Franz Neubauer, Tel. 39-26 60

Informationen für Studierende

Gemäß Artikel 39 der Verfassung von Rheinland-Pfalz ist jeder Student verpflichtet, „neben seinem Fachstudium allgemeinbildende Vorlesungen“ zu besuchen. Auch verlangt die Landesprüfungsordnung von den Studenten die Beschäftigung mit interdisziplinären Studien, die das Studium generale veranstaltet.

Einführungsveranstaltungen für Studienanfänger

Mi, 18. April, 15–16 Uhr, und Fr, 20. April 1979, 11–12 Uhr,
Studium generale (im Gebäude der UB)

Bibliothek

Ausleihzeiten der Bibliothek des Studium generale (im Gebäude der Universitätsbibliothek):
Montag bis Freitag 10–12 Uhr.

Studienberatung

Studienberatung über interdisziplinäre Fragen und weitere Informationen über fächerübergreifende Veranstaltungen erfolgen im Studium generale (im Gebäude der Universitätsbibliothek) jeweils montags bis freitags von 11–16 Uhr.

Personalteil

PROFESSOR

SAAME, Otto, Dr. phil., Leiter des Studium generale, Tel. 39-26 60 und 39-21 41
Rheinblick 15, 6501 Wackernheim, Tel. (0 61 32) 5 83 32

WISSENSCHAFTLICHE MITARBEITER

EIFLER, Günter, Dr. phil., Akad. Rat, Tel. 39-26 60
Rheinblick 17, 6501 Wackernheim, Tel. (0 61 32) 5 83 82

MOSER, Manfred, Dr. phil., Akad. Oberrat, Tel. 39-26 60
Universität, Jakob-Welder-Weg 14, 6500 Mainz, Tel. 38 17 74

THIMM, Andreas, M. A., Wiss. Ang., Tel. 39-26 60
Regerstraße 6, 6500 Mainz-Lerchenberg, Tel. 76 94

Lehrveranstaltungen

für Hörer aller Fachbereiche

I. Mainzer Universitätsgespräche

Strukturbegriffe in den Wissenschaften
14-tägl., Mi 17–19, N 1 (Kuppelbau) P. Schneider
O. Saame

Einzelthemen und Referenten dieser interdisziplinären Kolloquienreihe werden zu Beginn des Semesters bekanntgegeben.

II. Weitere Lehrveranstaltungen für Hörer aller Fachbereiche

Histoire de la littérature française de 1920 à 1945
2-std., Do 11–13, P 10 R. Andrianne

Erziehung und Fehlerziehung im Kleinkindalter
2-std., Mo 11–13, P 1 H. Bach

Geschichte der Bildungstheorie seit dem 18. Jahrhundert
2-std., Mo, Di 15–16, P 3 Th. Ballauff

Einführung in die Volkswirtschaftslehre einschl. -politik
2-std., Do 13–15, Hs 1 (Sportinstitut) H. Bartling

Patrologie: Der christliche Glaube und die Philosophie im 2. und
3. Jahrhundert – Anfänge systematischer Theologie
1-std., Mo 9–10, Aud. max. Th. Baumeister

Naturwissenschaftlich-philosophisches Kolloquium
2-std., 14-tägl., Mi 19–21, N 1 P. Beckmann H. Sachsse
Ch. v. Campen- P. Schneider
hausen G. V. Schulz
O. Ewert J. Stallmach
J. Kopper E. Thomas

Dogmatik: Eschatologie
2-std., Mo 9–11, R 00–415 F. Beißer

Grundzüge des Wirtschaftslebens in der frühen römischen Kaiserzeit
1-std., Fr 10–11, P 4 H. Bellen

Tiefenpsychologie
2-std., Mi 11–13, P 206 H. Benesch

Überblick über die Geologie Deutschlands
1-std., Do 11–12, R N 137 D. E. Berg

Tizian
2-std., Do 15–17, Kunstgesch. Inst., Binger Straße 26 H. Biermann

Historiae litterarum Latinarum conspectus per genera
(lateinische Literaturgeschichte im Überblick)
1-std., Fr 10–11, P 206 J. Blänsdorf
K. Sallmann
A. Thierfelder

Johannesevangelium
2-std., Di 9–11, Hs 13 O. Böcher

Aurelius Augustinus – Ein Weg in die Philosophie
2-std., Mo, Mi 12–13, P 7 A. J. Bucher

Die deutsche Frage vom Ende des II. Weltkrieges bis zu den Pariser
Verträgen
2-std., Di 17–19, N 1 H. Buchheim

Die Sinne des Menschen
1-std., Mo 12–13, Hs 18 C. v. Campenhausen

Musikalische Phänomenologie
n. V. P 161 S. Celibidache

Geoökologie II 1-std., Di 10–11,	N 6	M. Domrös V. Heidt M. Krieter
Weinerzeugung und Weinkonsum: Rechtliche und wirtschaftliche Aspekte (mit Übungen/Exkursionen) 1-std., 14-tägl., Mo 10–12,	Hs II	J. Graf zu Eltz
Geschichte der Kunsttheorie und der Kunstgeschichtsschreibung I 2-std., Do 17–19,	Kunstgesch. Inst. Binger Straße 26	F. Fischer
Archaisch griechische Kunst 2-std., Mi 9–10, Do 9–10,	P 4	R. Fleischer
Lebensrettende Sofortmaßnahmen und Wiederbelebung 2-std., Do 15–17,	N 1	R. Frey W. Abdulla H. V. Makowski H. Müller C. H. Schweikert
Wirtschaftsgeschichte Deutschlands im 18. Jahrhundert 2-std., Mo 11–12, P 3	Do 10–11, P 4	K. Fuchs
Nietzsche 1-std., Di 10–11,	P 7	G. Funke
Medienkunde: Struktur und Organisation des Rundfunks 1-std., Mo 13–14,	P 2	H. Hammerschmidt
Geschichtliche Grundlagen des geltenden Rechts 2-std., Mo 9–11,	Hs 13	M. Harder
Vision und Wirklichkeit: Landeskundliche Grundlagen der amerikanischen Literatur 2-std., Mo, Do 16–17,	P 3	H. Helmcke
Amerikanische Literatur im Zeitalter der Revolution 2-std., Di, Do 10–11,	P 1	W. Herget
Einführung in die Literaturästhetik 2-std., Mo 10–11, P 1,	Di 12–13, P 1	B. Hillebrand
Einführung in die Rechtssoziologie 2-std., Mo 11–13,	Hs 16	N. Hoerster
Jacques Maritain. Humanismus am Scheideweg 1-std., Do 9–10,	P 2	K. Holzamer
Geschichte der arabischen Literatur 1-std., Fr 9–10,	P 6	H. Horst
Plastik im 20. Jahrhundert 2-std., Di 16–18,	Kunstgesch. Inst., Binger Straße 26	H.-J. Imiela
Medizinische Fragen des Umweltschutzes 1-std., Do 10–11 oder n. V.,	R 301	G. Jansen B. Griefahn
Vorbesprechung: Do 19. April 1979, 10 Uhr, R 301		
Kommunikationspolitik 1-std., Di 10–11,	P 5	H. M. Kepplinger
Einführung in die Ökologie 2-std., Mi 10–12,	SR 11 Institut für Zoologie	R. Kinzelbach
Info-Forum: Analyse ausgewählter Informationen (insbesondere TV) über Lateinamerika, Asien und Afrika 2-std., Mi 13–14.30,	P 205	W. Kohler B. Päschke mit A. Thimm und W. Schmitt
Ausgewählte Kapitel der Naturphilosophie 2-std., Mi 15–17,	SR 11 Institut für Zoologie	R. Koltermann
Geschichte des Buchhandels im 20. Jahrhundert (unter bes. Berücksichtigung des deutschsprachigen Raumes) 2-std., Do 14–16,	P 204	H.-J. Koppitz

Geschichte der vorgriechischen und griechischen Naturwissenschaft (Geschichte der Naturwissenschaft I) 2-std., Mo 16–18, SB II 04–442	F. Krafft
Methoden der Naturforschung (Proseminar) 2-std., Mo 15–17, SB II 04–442	F. Krafft
Sozialisation und Schule 2-std., Mi 10–12, P 1	F. W. Kron
Das deutsche Drama im 19. Jahrhundert 2-std., Mi 9–10, Do 12–13, P 1	H.-H. Krummacher
Ringvorlesung: Probleme der Sexualität 2-std., Di 19–21, N 2	D. Langen
Hypnose, autogenes Training und verwandte Methoden in ihrer historischen Entwicklung (mit Selbstübung für Anfänger) 1-std., Mo 17–18, N 1	D. Langen
Der griechische Roman 2-std., Di, Do 11–12, P 206	J. Latacz
Aktuelle Fragen der Verkehrsmedizin 1-std., Z. u. O. n. V.	H. Leithoff F. Petersohn
Wirtschaftspolitisches Kolloquium 2-std., 14-tägl., Di 13–15, Hs 7	H. O. Lenel
Zur Ästhetik der Gegenwart 2-std., Mo 12 s. t.–13.30, SR Inst. 7c	R. Malter
Geschichte der Medizin (historische, kulturelle und soziale Grundlagen des ärztlichen Denkens, Wissens und Handelns) 2-std., Fr 10–12, Hs HNO/Augenklinik	G. Mann
Wissenschaftshistorisches Kolloquium 2-std., 14-tägl., Di 18–20, Seminarraum Medizinhist. Inst., Am Pulverturm 13	G. Mann W. F. Kümmel G. Lilienthal
Regula oder Consuetudo. Zur Spiritualität der mönchischen Reformen des 10. – 12. Jahrhunderts. Cluny – Citeaux 2-std., Fr 10–12, O. n. V.	P. Manns
Kriminologische Aktualität 2-std., Do 17–19, Hs III	A. Mergen
Vergleichende Regierungslehre 2-std., Di, Mi 9–10, Hs 8	M. Mols
Technik des wissenschaftlichen literarischen Arbeitens 1-std., Di 18–19, Hs 12	M. Moser
Polizei- und Ordnungsrecht 2-std., Mo 9.30–11, O. w. noch bekanntgegeben	A. v. Mutius
Öffentliche Meinung 2-std., Di 13–15, P 1	E. Noelle-Neumann
Herrschaft – Macht – Gewalt. Einführung in die Staatsphilosophie an Hand ausgewählter Texte 2-std., Mo 18–20, P 102	F. Neubauer
Praktische Theologie: Seelsorge – Diakonie – Sozialarbeit 2-std., Do 9–11, R 00–415	G. Otto
Praktische Theologie: Kommunikation – Rhetorik – Ritual 2-std., Do 11–13, R 00–415	B. Päschke mit H. Luther
Mikrobiologie und Chemie des Weines 1-std., Mi 9–10, KIHS 11, Inst. f. Zoologie	F. Radler

Italienische Literatur zwischen den Weltkriegen 2-std., Do 8.30–10, SB II 03–242	J. Riesz
Le théâtre du boulevard: thématique et structures 2-std., Di 11–12, P 3, Mi 11–12, P 202	K. Ringger
Familie in sozioethischer Perspektive 2-std., Di 8–10, Hs 16	M. Rock
Staatsrecht I (Grundlagen der Organisation) 3-std., Mi 9.30–11, Hs 1 Sportinstitut, Do 10–11, Hs 8	W. Rudolf
Deutsche Wirtschafts- und Sozialgeschichte (19. Jahrhundert) 2-std., Fr 11–13, Hs 7	F. Schinzinger
Grundlagen der Biochemie 2-std., Fr 8.30–10, SR FB	W. Schunack
Das Recht der kleinen Leute. Studien zur Rechtsvolkskunde 2-std., Mi 16–18, P 106	H. Schwedt
Einführung in die Kybernetik 2-std., Di, Do 9–10, SR 11	W. v. Seelen
Literatur des Naturalismus. Ein Überblick 2-std., Mo, Mi 11–12, P 11	W. Segebrecht
Propädeutik: Einführung in wissenschaftliches Arbeiten 1-std., Mi 13–14, P 6	A. Seuffert-Huguenin
Ethische Didaktik: Wie lernt (lehrt) man handeln? 2-std., Do 10–12, Hs 15	G. Stachel
Systematik der Arzneipflanzen 2-std., Mo, Mi 9–10, SR FB	K. Stopp
Die Geometrie im 19. Jahrhundert 2-std., Mo 12–13, Do 13–14, SB II 04–442	N. Stuloff
Musik der Antike und des Mittelalters 2-std., Di 9–11, P 161	H. Unverricht
Der Widerstand gegen den Nationalsozialismus 2-std., Kurs A: Do 11–13, P 101 Kurs B: Z. u. O. n. V.	E. Verchau
Das christliche Gottes- und Menschenbild 2-std., Mi, Do 12–13, Hs 13	B. Weiß
Jaspers und Heidegger. „Philosophie“ im 20. Jahrhundert 2-std., Di, Fr 9–10, P 2	R. Wisser

III. Die aktuelle Frage

Unter diesem Titel werden Vorträge und Podiumsdiskussionen zu aktuellen Gegenwartsfragen veranstaltet.

Diese Veranstaltungen werden – ebenso wie weitere Einzelvorträge – durch Plakate und durch Aushang am Schwarzen Brett des Studium generale (Institut im Gebäude der Universitätsbibliothek) bekanntgegeben.

P. Schneider
O. Saame

Einführungskurs für Dozenten und Studenten in die Fernsehtechnik

Leitung: Ing. (grad.) Heinz VINSON

Zeit: 1. Kurs: 2. – 12. April 1979
2. Kurs: 17. – 24. April 1979

Anmeldung: Telefonisch über 39-59 15 und 39-22 12 (Frau Schneider)

Sprachlehranlage und Spracheninstitut

Anschrift: Postfach 39 80, Welderweg 18 (Philosophicum), 6500 Mainz 1

Kollegiales Leitungsorgan:

Geschäftsführender Direktor: Akad. Direktor Dr. Dietrich Eggers, P Zi. 126, Tel. 39-26 48

Technischer Leiter: Akad. Direktor Dr. Alois Palzer, P Zi. 124, Tel. 39-21 05

Mitglieder: die Professoren Dr. Klaus Faiß, Dr. Klaus Beyermann, Dr. Werner Veith, Wissenschaftlicher Mitarbeiter Dr. Dietrich Eggers, stud. phil. Klaus Reinstädtler, der Technische Leiter Dr. Alois Palzer

Labor I: HSA Zi. 013, Tel. 43 27

HS Zi. 013a

Studio in Zi. 013, Tel. 43 27

Labor II: Zi. 40, Tel. 42 62

AVI-Raum: P 200

Fernsehemonstrationsraum: P 205

Experimentierraum: Zi. 05a

Audiometrie, Bibliothek: Zi. 08, Tel. 43 28

Archivraum, Prüfungsraum: Zi. 05

Personalteil

WISSENSCHAFTLICHE MITARBEITER

BAECKER, Linde, Dr. phil., Akad. Oberrat, Deutsch als Fremdsprache, Tel. 39-26 48
Parkstraße 13, 6200 Wiesbaden, Tel. (0 61 21) 30 65 90

DRONBERGER, Ilse, Wiss. Ang., Doctor of Philosophy (Political Science) The University of Chicago, Associate Professor, Englisch, Tel. 39-26 48
Adelheidstraße 93, 6200 Wiesbaden, Tel. (0 61 21) 37 48 72

EGGERS, Dietrich, Dr. phil., Akad. Direktor, Deutsch als Fremdsprache, Tel. 39-26 48
Rilkeallee 115, 6500 Mainz-Lerchenberg, Tel. 7 33 53

PALZER, Alois, Dr. phil., Akad. Direktor, Englische Sprache und Unterrichtstechnologie, Tel. 39-21 05
Weichselstraße 6, 6200 Wiesbaden, Tel. (0 61 21) 56 45 88

LEHRBEAUFTRAGTE

BORRAS-KUNZ, Maria José, Spanisch
Südring 307, 6500 Mainz-Bretzenheim

BRÜCHER, Karl-Heinz, M. A., Deutsch als Fremdsprache, Tel. 39-26 48
Eleonorenstraße 9, 6500 Mainz-Gonsenheim, Tel. 4 12 89

DEASY, John Michael, B. A. (Nott.), Englisch, App. 32 81
Früchtstraße 23, 6500 Mainz 1

EBERT, Harald, Dr. phil., Deutsch als Fremdsprache
Quellborn 12, 6500 Mainz-Kleinwinternheim

GREISSL, Marta, Spanisch
Berliner Straße 9, 6535 Gau-Algesheim

HENGSTENBERG, Peter, Englisch, Tel. 39-26 48
Zur Klingelsbach 19, 5240 Betzdorf

MEICHEL, Johann, Russisch, Tel. 39-28 15
Karl-Marx-Straße 35, 6200 Wiesbaden

MICHAELIS, Anne-Marie, Französisch
Ludwig-Schwamb-Straße 48, 6500 Mainz, Tel. 4 98 01

MORELL, Beatrice, Französisch
Kaiserstraße 29, 6500 Mainz

POTES-SALAZAR, Libia, Spanisch
Straße der Republik 9, 6227 Oestrich-Winkel

RÖSEL, Peter, Englisch, Tel. 39-26 48
Uhlernborn 14, 6501 Heidesheim

WAGNER, Ulrike, Deutsch als Fremdsprache, Tel. 39-26 48
Webergasse 4, 6509 Bermersheim, Tel. (0 67 31) 67 86

WOLF, Joachim, Französisch
Danziger Straße 59, 6200 Wiesbaden, Tel. (0 61 21) 54 65 45

ZEHNDER, Erich, Englisch, Tel. 39-26 48
Neuweg 25, 6507 Ingelheim, Tel. (0 61 32) 24 19

ZUCHHOLD, Hans-Dieter, Deutsch als Fremdsprache
Am Judensand 3, 6500 Mainz

Lehrveranstaltungen

- | | | | |
|-------|---|---|--------------------------|
| HSA | = | Übungen nach dem Hör-Sprech-Aufzeichnungssystem | R 013 (24 Arbeitsplätze) |
| HS | = | Übungen nach dem Hör-Sprechsystem | R 013a |
| AVI-R | = | Raum für audiovisuelle Instruktion | P 200 |
| P 205 | = | Übungsraum: speziell für Fernsehen als Demonstrations- und Instruktionsmedium | |
| R 40 | = | Übungen nach dem Hör-Sprech-Aufzeichnungssystem | |

EIGENANKÜNDIGUNG

- | | |
|--|---------------|
| History of Social Thought (Vorlesung mit FB 14) | I. Dronberger |
| 2-std., Mo 13–15, P 102 | |
| Personality and Culture Research (Seminar mit Institut für Ethnologie und Afrikastudien) | I. Dronberger |
| 2-std., Mi 13–15, R 109a | |
| Übersetzungsübung: American Writing related to the History of Social Thought (mit FB 14) | I. Dronberger |
| 2-std., Mi 15–17, P 3 | |
| The Language and Concepts employed in the History of Social Thought (Übung in Verbindung mit der Vorlesung, mit FB 14) | I. Dronberger |
| 2-std., Di 16–18, P 3 | |
| Instruction to Selected Aspects of Personality and Culture | I. Dronberger |
| 2-std., Di 12–14, P 3 | |

DEUTSCH ALS FREMDSPRACHE

Termine für die Prüfung zum Nachweis deutscher Sprachkenntnisse für ausländische Studienbewerber: 6. und 20. März 1979, jeweils 14 Uhr, P 200 (Philosophicum), Welderweg 18

Einführungsveranstaltung für ausländische Studienanfänger (Anforderungen in der Deutschprüfung, Einführung in die Fachsprachen, Studienförderung etc.): 5. April 1979, 14 Uhr, P 200

a) Studienvorbereitende Lehrveranstaltungen

Einführung in die standardisierte Umgangssprache		N. N.
10-std.,	Mo 14.30–16, HS/HSA R 013, Mi 13–15, P 200	D. Eggers
	Di 17–19, P 200	N. N.
	Mi 10–12, HS/HSA R 013, Do 12–14, P 200	
Kommunikative Normen der Standardsprache		L. Baecker
5-std.,	Di 18–19, P 205, Mi 16–17, HS/HSA R 013,	
	Mi 18–19, P 200, Fr 16–17, HS/HSA R 013,	
	Fr 18–19, P 205	
Schwierige grammatische Strukturen		L. Baecker
2-std.,	Di, Do 16–17, P 205	
Textwiedergabe, Kommentar, komplexe grammatische Strukturen		D. Eggers
4-std.,	Di 16–17, HS/HSA R 013, Mi 9–12, P 200	
Übungen zur Aussprache		D. Eggers
2-std.,	Mi 18–20, HS/HSA R 013	

b) Studienbegleitende Lehrveranstaltungen

Einführung in die Fachsprache der Wirtschaftswissenschaften		N. N.
2-std.,	Di 10–12, R 05a	
Einführung in die Sprache der Sozialwissenschaften		N. N.
2-std.,	Di 12–14, P 205	
Einführung in die medizinische Fachsprache (zur Vorbereitung auf die ärztliche Vorprüfung)		N. N.
2-std.,	Di 17–19, R 05a	
Lexik, Synonymik, Idiomatik		L. Baecker
3-std.,	Mi 17–18, P 200, Do, Fr 17–18, P 205	
Lektüre von Sachtexten zu den Bereichen Bildungs- und Kulturpolitik, Weltwirtschaft, Friedensforschung, Familie		D. Eggers
2-std.,	Do 15–17, P 200	
Kulturgeschichte im deutschen Sprachraum		L. Baecker
2-std.,	Di 17–18, Do 18–19, P 205	
Übungen zur Didaktik des Deutschen als Fremdsprache		D. Eggers
2-std.,	Do 17–19, P 200	

SPRACHKURSE FÜR HÖRER ALLER FACHBEREICHE**Besonderer Hinweis:**

Schriftliche Anmeldung bis 6. April 1979 an Sprachlehranlage der Universität, Welderweg 18, 6500 Mainz, mit Angabe von Name, Vorname, Studienfächer und Fachbereich, Semesterzahl, Semesteranschrift, (Vor-)Kenntnissen und gewünschtem Sprachkurs zwingend erforderlich.

Aushang der Teilnehmerlisten am Schwarzen Brett der Sprachlehranlage (R 013) ab 9. April 1979.

ENGLISCH

Anfänger (mit Vorkenntnissen)		N. N.
4-std.,	Di 14–16, Do 13–15, HS/HSA R 013	
Fortgeschrittene I		N. N.
4-std.,	Mo 18–20, P 200, Do 18.30–20, HS/HSA R 013	
Fortgeschrittene II		N. N.
4-std.,	Di 17 s. t.–18.30, HS/HSA R 013, Do 19–21, P 200	

Fortgeschrittene III. Schwerpunkte: Sprechfertigkeit, Leseverständnis (mit Medienunterstützung)		N. N.
4-std., Mo 18–20, P 200,	Mi 14.30–16, P 200	
Englisch für Juristen		N. N.
2-std., Mo 10–12,	P 205	
Englisch für Mediziner		N. N.
2-std., Mo 8–10,	HS/HSA R 013	
Englisch für Wirtschaftswissenschaftler		N. N.
2-std., Mi 8–10,	R 05a	
Englisch für Sozialwissenschaftler		N. N.
2-std., Mo 13 s. t.–14.30,	HS/HSA R 013	
Englisch für Naturwissenschaftler		N. N.
2-std., Fr 8–10,	SB II/03–444	

RUSSISCH

Anfänger (mit Vorkenntnissen)		N. N.
2-std., Mo 14–16,	R 40	
Fortgeschrittene I		N. N.
2-std., Mo 18–20,	R 40	
Fortgeschrittene II		N. N.
2-std., Di 18–20,	R 40	

FRANZÖSISCH

Anfänger (mit Vorkenntnissen)		N. N.
4-std., Mo 12 s. t.–13.30, P 205,	Fr 13 s. t.–14.30, HS/HSA R 013	
Fortgeschrittene I		N. N.
4-std., Di 19 s. t.–20.30, P 200	Fr 14.30–16, HS/HSA R 013	
Fortgeschrittene I (Fortsetzung Anfängerkurs Wolf WS)		N. N.
4-std., Di 14–16, P 205,	Fr 13 s. t.–14.30, P 200	
Fortgeschrittene II		
Kurs A: 4-std., Do 9.30–11,	HS/HSA R 013	N. N.
Fr 9.30–11,	P 200	
Kurs B: 4-std., Mi 13 s. t.–14.30,	P 205	N. N.
Fr 17 s. t.–18.30,	P 200	
Fortgeschrittene III		
Kurs A: Schwerpunkt Sprechfertigkeit		N. N.
2-std., Mo 8.30–10,	P 200	
Kurs B: Schwerpunkt Leseverständnis		N. N.
2-std., Do 8 s. t.–9.30,	HS/HSA R 013	

Vorgesehene Blockveranstaltungen in Französisch für Hörer aller Fachbereiche

Trainingskurs nach der psychodramatischen Sprachmethode zur Förderung der Sprechfähigkeit

Kurs A: 10–12 Teilnehmer. Voraussetzung: Teilnahme an einem der Anfängerkurse
Fr–So, 4. bis 6. Mai 1979

Kurs B: 10–12 Teilnehmer. Voraussetzung: Teilnahme an einem der Fortgeschrittene I-Kurse
Fr–So, 15. bis 17. Juni 1979

Kurszeiten jeweils Fr 17–21, P 205, Sa 9–12, 15–17, P 205, So 9–12, 15–17, P 205

Kursleiter: B. Dufeu, N. N. und N. N.

Anmeldung und Information: Mo, 23. April 1979, 10–11 Uhr, R 124 (Sprachlehranlage)

Intensiv-Trainingskurs nach der psychodramatischen Sprachmethode zur Förderung der Sprechfähigkeit (Anfänger. Gruppengröße: 10–12 Personen)

Information: Mo, 23. April 1979, 10–11 Uhr, R 124

Anmeldung bis 7. Juli 1979 an die Sprachlehranlage

Kurszeiten: 3. bis 15. September 1979 Kursleiter: B. Dufeu, N. N. und N. N.
Mo–Fr, 9–12, 15–17, P 205

SPANISCH

Anfänger (mit Vorkenntnissen) N. N.
4-std., Di 12–13, HS/HSA R 013, 16–17, P 200
Fr 14.30–16, P 205

Fortgeschrittene I (Fortsetzung Anfängerkurs Potes WS) N. N.
4-std., Mo 16 s. t.–17.30, HS/HSA R 013, Mi 15–17, P 200

Fortgeschrittene II N. N.
4-std., Mo 17.30–19, HS/HSA R 013, Fr 9 s. t.–10.30, HS/HSA R 013

Fortgeschrittene III N. N.
Schwerpunkte: Sprechfertigkeit, Leseverständnis
4-std., Di 14 s. t.–15.30, P 200, Do 17 s. t.–18.30, HS/HSA R 013

SEMESTER-LITERATUR

aus der

Anna-Seghers-Buchhandlung

Inh.: W. A. Bastigkeit

Bilhildisstr. 15 (am Münsterplatz)

6500 Mainz, Tel. (0 61 31) 2 49 16

Zum Semesterbeginn haben wir unser

Fachbuch-Sortiment

aus der DDR wesentlich erweitert:

Pädagogik	Politik	Geographie
Sonderpädagogik	Sport	Elektrotechnik
Psychologie	Mathematik	Medizin
Soziologie	Physik	Fotografie
Philosophie	Chemie	
Geschichte	Biologie	

Über 5000 Titel am Lager

Lieferbare Bücher aus BRD-Verlagen besorgen wir für Sie fast immer innerhalb 24 Stunden.

Rechenzentrum

Anschrift: Postfach 39 80, Bentzelweg 12 (Neubau der Naturwissenschaften), 6500 Mainz

Direktor: Dr. Frank Schmutzler, Tel. 39-26 56, **Sekretariat:** J. Spieker, Tel. 39-26 56 / 28 25

Betriebsleiter: Dipl.-Math. Martin Maier, Tel. 39-28 23

Leiterin der Abt. Anwendungsprogrammierung: Dipl.-Math. Doris Müller, Tel. 39-28 24

Leiterin der Abt. Systemprogrammierung: Dipl.-Math. Anneliese Heimbürger, Tel. 39-24 16

Wiss. Angestellte: Dr. F. Göbber, App. 33 53 und Tel. 39-28 24, Dipl.-Math. G. Greuel, Tel. 39-28 27, Dipl.-Ing. W. Schamal, Tel. 39-24 15, Dr. S. Wenneis, Tel. 39-28 22

Maschinenraum HB 66/80: Tel. 39-25 29

Operateurkonsole DAS 3200: App. 43 49 und Tel. 38 17 11

Expreßstation: App. 32 90

Benutzerberatung:

A. Brumby, Tel. 39-24 16, W. Bürger, Tel. 39-24 15, G. Greuel, Tel. 39-28 27, A. Heimbürger, Tel. 39-24 16, J. Hueg, App. 33 54, D. Müller, Tel. 39-28 24, W. Schamal, Tel. 39-24 15, D. Stumpen, Tel. 39-28 21, R. Petry, App. 33 54

Betriebsmittelverwaltung (Mo-Do 10-12 und 14-15, Fr 10-12): D. Stumpen, Tel. 39-28 21, K. Tung, Tel. 39-28 21

Vorstand:

Vorsitzender: Prof. D. Drechsel

Stimmberechtigte Mitglieder: Prof. H. Kargl, Dr. A. Lawson, Prof. J. Michaelis (stv. Vors.), G. Schumacher

Beratende Mitglieder: Prof. W. Börsch-Supan, Dr. F. Schmutzler, N. N.

Personalteil

WISSENSCHAFTLICHE MITARBEITER

GÖBBER, Friedrich, Wiss. Ang., Dr. rer. nat., Dipl.-Phys., App. 33 53 und Tel. 39-28 24
Bei der Ochsenweide 3/1, 7400 Tübingen

GREUEL, Günter, Wiss. Ang., Dipl.-Math., Tel. 39-28 27
Am Schinnergraben 101, 6500 Mainz 42

HEIMBÜRGER, Anneliese, Wiss. Ang., Dipl.-Math. Tel. 39-24 16
Kerschensteinerstraße 54, 6500 Mainz 1

MAIER, Martin, Wiss. Ang., Dipl.-Math., Tel. 39-28 23
Spitzwegstraße 3b, 6500 Mainz 31, Tel. 7 29 88

MÜLLER, Doris, Wiss. Ang., Dipl.-Math., Tel. 39-28 24
Alte Mainzer Straße 119, 6500 Mainz 42, Tel. 8 92 46

SCHAMAL, Werner, Wiss. Ang., Dipl.-Ing., Tel. 39-24 15
Draiser Straße 136b, 6500 Mainz

SCHMUTZLER, Frank, Wiss. Ang., Dr. rer. nat., Dipl.-Phys., Direktor des Rechenzentrums,
Tel. 39-26 56
Finther Landstraße 85, 6500 Mainz 23, Tel. 47 28 21

WENNEIS, Siegfried, Wiss. Ang., Dr. rer. nat., Dipl.-Phys., Tel. 39-28 22
Gartenfeldstraße 17, 6500 Mainz 1

Lehrveranstaltungen

über elektronische Datenverarbeitung und Informatik

Kurse in der vorlesungsfreien Zeit

Einführung in die elektronische Datenverarbeitung 19. Februar – 2. März 1979, Mo–Fr 9–12, Hs N 6	F. Schmutzler
Einführung in die Programmiersprache ANSI-FORTRAN 5. – 16. März 1979, Mo–Fr 9–12, Hs N 6	S. Wenneis
Einführung in die Programmiersprache ANSI-COBOL 12. – 23. März 1979, Mo–Fr 9–12, Hs N 025	D. Stumpfen
Einführung in die Programmiersprache PL/I 12. – 23. März 1979, Mo–Fr 9–12, Hs N 3	J. Hueg
Einführung in das System 66/80 und dessen Steuersprache 26. – 30. März 1979, Mo–Fr 9–12, Hs N 6	N. N.
Einführung in das Time-Sharing System TSS von HB 2. – 6. April 1979, Mo–Fr 9–12, Hs N 6	W. Bürger

Lehrveranstaltungen

Elektronik I 3-std., Di 12–13, Do 10–12, Hs 21	H. G. Andresen
Terminologie der Informatik und Informationsverarbeitung 2-std., Mi 13 s. t.–14.30, Hs 107	P. Wolfangel
Maschinelle Sprachverarbeitung 2-std., Mi 15 s. t.–16.30, Hs 107	P. Wolfangel
Einführung in die elektronische Datenverarbeitung in der Medizin 1-std., Z. u. O. n. V.	J. Michaelis
Planung und Entwicklung von Anwendungssystemen der EDV 3-std., Fr 8–11, Hs 7	H. Kargl

Fahrkarten
Flugkarten
Urlaubsreisen
Studienreisen

buchen Sie im:

REISEBÜRO
RUBE
ROTHGERBER

65 MAINZ
Betzelstraße 18
Tel. 2 55 48 / 2 50 69

Anruf genügt — wir liefern prompt durch Uni-Hauspost oder direkt.

01. Fachbereich Katholische Theologie

Anschrift: Postfach 39 80, Saarstraße 21, Forum universitatis, Eingang 6, 6500 Mainz 1

Dekan: Prof. Dr. Ludger Schenke, Forum universitatis, Eingang 6, R 01–612,
Tel. 39-22 15, Sprechzeiten: Mo, Mi 11–12

Dekanat: Akad. Oberrat Dr. A. Selke, Sprechzeiten: Di–Fr 10–12, R 01–628, Tel. 39-27 45
Elisabeth Maar, Sprechzeiten: Mo–Fr 10–12, R 01–618, Tel. 39-22 15

01

Informationen für Studierende

STUDIENFACH UND -ABSCHLUSSMÖGLICHKEITEN

Katholische Theologie: Diplom; Kirchliche Abschlußprüfung; Lizentiatenprüfung; Promotion, die eine Abschlußprüfung voraussetzt; Staatsprüfung für das Lehramt an Realschulen und an Gymnasien.

STUDIENBERATUNG

Dr. A. Selke, Forum universitatis, Eingang 6, R 01–628, Sprechzeiten: Di–Fr 10–12,
Tel. 39-27 45

ZULASSUNGSBESCHRÄNKUNGEN: keine

FACHBEREICHSBIBLIOTHEK

Forum universitatis Eingang 6, R 01–443, Mo–Do 9–20, Fr 9–18, Tel. 39-23 67

STUDIENPLAN

Studienplan des Fachbereichs 01 Katholische Theologie der Johannes Gutenberg-Universität Mainz vom 13. 7. 1977; veröffentlicht im Amtsblatt des Kultusministeriums von Rheinland-Pfalz, Nr. 23 vom 6. 10. 1977, S. 493; erhältlich im Dekanatsbüro und in der Studienberatung (Schutzgebühr 0,30 DM).

PRÜFUNGSORDNUNGEN, -ÄMTER UND -AUSSCHÜSSE

Zwischenprüfung Lehramt

Prüfungsordnung: Zwischenprüfungsordnung des Fachbereichs Katholische Theologie für Kandidaten des Lehramtes an Realschulen und Gymnasien vom 13. 7. 1977; veröffentlicht im Staatsanzeiger für Rheinland-Pfalz, Nr. 38 vom 3. 10. 1977; erhältlich im Dekanatsbüro und in der Studienberatung (Schutzgebühr 0,50 DM).

Prüfungsausschuß: Proff. Baumeister, Brück, Groß, Jürgensmeier, Pesch, Schenke, Schmitz, zwei Studenten

Lehramt an Gymnasien

Prüfungsordnung: „Ordnung der Wissenschaftlichen Prüfung für das Lehramt an Gymnasien“ vom 14. 6. 1974 i. d. F. vom 18. 3. 1977, veröffentlicht im Amtsblatt des Kultusministeriums Rheinland-Pfalz, Nr. 11/1974 und Nr. 6/1977; zu beziehen vom Verlag Emil Sommer, 6718 Grünstadt/Pfalz, oder über den Buchhandel, Bestell-Nr.: Sch 134.

Sprachkenntnisse in Katholischer Religionslehre: Latein- und Griechischkenntnisse sollen bis zum Beginn des Hauptstudiums nachgewiesen werden. Griechische Kenntnisse sind nicht erforderlich, falls die Lateinkenntnisse während des Studiums erworben werden müssen.

Lehramt an Realschulen

Prüfungsordnung: „Ordnung der Wissenschaftlichen Prüfung für das Lehramt an Realschulen“ vom 1. 3. 1976, veröffentlicht im Amtsblatt des Kultusministeriums Rheinland-Pfalz, Nr. 4/1976 vom 30. 3. 1976, Seite 69–94. Erhältlich zum Preis von 1,20 DM im Mainzer Buchhandel.

Sprachkenntnisse in Katholischer Religionslehre: Kenntnisse des Lateinischen sind bis zum Beginn des 5. Semesters nachzuweisen.

Prüfungsamt: Landesprüfungsamt für das Lehramt an Schulen in Rheinland-Pfalz –
Abt. 7 des Kultusministeriums Rheinland-Pfalz

Präsident: Dr. Emrich

Sprechzeiten im Kultusministerium: Di, Fr 9–12, Zi. 316, Tel. 16-45 25 und 45 26

Wissenschaftliche Prüfung für das Lehramt an Gymnasien:

Ministerialrat Safferling

Sprechzeiten im Kultusministerium: Di, Fr 9–12, Zi. 321, Tel. 16-45 30

Frau Scherlenzky

Sprechzeiten in der Universität: SB II, Zi. 03-341, Tel. 39-28 05, Mo, Di, Mi, Fr 10–12

Wissenschaftliche Prüfung für das Lehramt an Realschulen:

Ministerialrat Möller

Sprechzeiten im Kultusministerium: Di, Fr 9–12, Zi. 307, Tel. 16-45 29

Frau Gertrud Müller

Sprechzeiten in der Universität: SB II, Zi. 03-333, Tel. 39-28 04, Di–Fr 10–12

Diplom

Prüfungsordnung: Diplomprüfungsordnung des Fachbereichs Katholische Theologie der Johannes Gutenberg-Universität Mainz vom 27. 10. 1976; veröffentlicht im Staatsanzeiger für Rheinland-Pfalz, Nr. 50 vom 27. 12. 1976; erhältlich im Dekanat (0,50 DM).

Sprachkenntnisse: Großes Latinum, Graecum und Hebraicum oder ein vom Fachbereich erteilter Nachweis über ausreichende lateinische, griechische und hebräische Sprachkenntnisse; in Ausnahmefällen kann der Vorsitzende des Prüfungsausschusses vom Nachweis hebräischer Sprachkenntnisse absehen. Der Nachweis über die Sprachkenntnisse ist in der Regel der Meldung zum zweiten Teil des Ersten Prüfungsabschnittes (Diplom-Vorprüfung) beizufügen.

Prüfungsausschuß: Proff. Baumeister, Groß, Haubst, May; Akad. Oberrat Dr. Selke;
zwei Studenten

Vorsitzender: Der Dekan

Geschäftsstelle: Dekanat, Sprechzeiten: Mo–Fr 10–12

Promotion

Promotionsordnung des Fachbereichs Katholische Theologie vom 18. 2. 1977; veröffentlicht im Staatsanzeiger für Rheinland-Pfalz, Nr. 20 vom 31. 5. 1977; erhältlich im Dekanatsbüro (Schutzgebühr 1,– DM).

Sprachkenntnisse: wie bei Diplom

Prüfungsausschuß: Die Professoren des Fachbereichs

Vorsitzender: Der Dekan

Lizentiat

Lizentiatsprüfungsordnung des Fachbereichs Katholische Theologie der Johannes Gutenberg-Universität Mainz vom 27. 10. 1976, veröffentlicht im Staatsanzeiger für Rheinland-Pfalz, Nr. 50 vom 27. 12. 1976; erhältlich im Dekanat.

Sprachkenntnisse: wie bei Diplom.

KOMMENTAR ZU DEN LEHRVERANSTALTUNGEN

Erhältlich ab Anfang Februar im Dekanat, Schutzgebühr: 0,30 DM

ANSCHRIFT DER FACHSCHAFT

Katholische Theologie, Forum universitatis, Eingang 6, R 01–611, App. 32 14

Wissenschaftliche Einrichtungen

Integrierte wissenschaftliche Einrichtungen ohne eigene Leitung, ohne eigene Verwaltung.

Seminar für Biblische Wissenschaften, Forum universitatis, Eingang 6

Professoren: L. Schenke, Tel. 39-27 42, W. Groß, Tel. 39-27 44, W. Pesch, Tel. 39-27 42,
H. Schneider emer.

Wiss. Mitarbeiter: R. Baum, Tel. 39-27 42, Dr. H. Schweizer, App. 33 09

Seminar für Kirchengeschichte, Forum universitatis, Eingang 6

Professoren: Th. Baumeister, Tel. 39-27 41, N. N., Tel. 39-26 87, A. P. Brück, emer.,
F. W. Jürgensmeier, Tel. 39-24 61

Wiss. Mitarbeiter: N. N., R. Seeliger, Tel. 39-27 41

Seminar für Dogmatik und Fundamentaltheologie, Forum universitatis, Eingang 6

Professoren: R. Haubst, Tel. 39-26 01, J. Schmitz, Tel. 39-24 59, Th. Schneider,
Tel. 39-26 74, B. Weiß, Tel. 39-24 60

Wiss. Mitarbeiter: Dr. J. Hilberath, Tel. 39-26 74, A. Buch, Tel. 39-24 59, A. Kaiser,
Tel. 39-26 01

Seminar für Moraltheologie und Sozialethik, Forum universitatis, Eingang 6

Professoren: M. Rock, Tel. 39-26 99, L. Roos, Tel. 39-25 46, J. Ziegler, Tel. 39-25 47

Wiss. Mitarbeiter: Akad. Rat Dr. K. A. Wohlfarth, App. 32 13, Dr. J. Reiter, Tel. 39-25 47

Seminar für Praktische Theologie, Forum universitatis, Eingang 6

Professoren: A. Adam, emer., H. Becker, Tel. 39/26 00, H. Gauly, Tel. 39-27 43

Wiss. Mitarbeiter: G. Welzel, Tel. 39-26 00, W. Weidmann, Tel. 39-27 43

Seminar für Religionspädagogik, Katechetik und Fachdidaktik Religion, Forum universitatis, Eingang 6

Professor: G. Stachel, Tel. 39-24 58

Wiss. Mitarbeiter: W. Simon, Tel. 39-24 58

Seminar für Kirchenrecht, Forum universitatis, Eingang 6

Professor: G. May, Tel. 39-26 73

Wiss. Mitarbeiter: Akad. Oberrätin Dr. Anna Egler, Tel. 39-26 73

Personalteil

A) Bedienstete der Universität

PROFESSOREN

(Die Sprechstunden finden, sofern nicht anders angegeben, im Anschluß an die Lehrveranstaltungen statt)

- ADAM, Adolf, Dr. theol., Praktische Theologie, emer.
Waldthausenstraße 52, 6500 Mainz 21, Tel. 4 06 30
- BAUMEISTER, Theofried, Dr. theol., Kirchengeschichte des Altertums und Patrologie
Zietenring 18, 6200 Wiesbaden, Tel. (0 61 21) 4 33 58 und 4 80 04
Sprechstunden: Di, Mi 11–12 und n. V., Zi. 01–549, Tel. 39-27 41
- BECKER, Hansjakob, Dr. theol., Dr. phil., Liturgiewissenschaft und Homiletik
Im Kirschgarten 10, 6501 Wackernheim, Tel. (0 61 32) 5 92 56
Sprechstunden: Mi 9–10, Do 10–11, o. n. V., Zi. 01–542, Tel. 39-26 00
- BRÜCK, Anton Philipp, Prälat, Dr. theol., Dr. phil., Mittlere und Neuere Kirchengeschichte und Religiöse Volkskunde, emer.
Markt 18, 6500 Mainz, Tel. 2 88 25
- GAULY, Heribert, Dr. theol., Pastoraltheologie
Schinnergraben 94, 6500 Mainz 42, Tel. 5 85 76
Sprechstunden: Mo 11–12, Zi. 01–603, Tel. 39-27 43
- GROSS, Walter, Dr. theol., Lic. bibl., Altes Testament
Stettiner Straße 3, 6095 Ginsheim-Gustavsburg 2, Tel. (0 61 44) 3 15 47
Sprechstunden: vgl. Aushang, Zi. 01–613, Tel. 39-27 44
- HAUBST, Rudolf, Prälat, Dr. theol., Dr. h. c., Dogmatik
Mercatorstraße 11, 6500 Mainz 32, Tel. 3 49 59
Sprechstunden: Zi. 01–604
- JÜRGENSMEIER, Friedhelm, Dr. hist. eccl., Lic. theol., Mittlere und Neuere Kirchengeschichte und Religiöse Volkskunde
Bahnstraße 32, 6500 Mainz, Tel. 3 59 93
Sprechstunden: Di 11–12 und n. V., Zi. 01–532, Tel. 39-24 61
- MAY, Georg, Dr. theol., Kirchenrecht, Kirchliche Rechtsgeschichte u. Staatskirchenrecht
Fränzenbergstraße 14, 6501 Budenheim, Tel. (0 61 39) 61 82
Sprechstunden: Fr 11–12, Zi. 01–606, Tel. 39-26 73
- PESCH, Wilhelm, Dr. theol., Lic. bibl., Neues Testament
Liebfrauenstraße 3, 6500 Mainz, Tel. 9 33 13
Sprechstunden: n. V., Zi. 01–432, Tel. 39-27 42
- ROCK, Martin, Dr. theol., Lic. theol., Sozialethik
Neutorstraße 11, 6500 Mainz
Sprechstunden: Do 11–12, Zi. 01–536, Tel. 39-26 99
- ROOS, Lothar, Dr. theol., Christl. Anthropologie und Sozialethik
Augustinerstraße 34, 6500 Mainz, Tel. 2 25 70
Sprechstunden: n. V., Zi. 01–531, Tel. 39-25 46
- SCHENKE, Ludger, Dr. theol., Neues Testament
Mainzer Weg 6, 6501 Klein-Winternheim, Tel. (0 61 36) 81 80
- SCHMITZ, Josef, Dr. theol., Fundamentaltheologie und Religionswissenschaft
Weidmannstraße 10, 6500 Mainz, Tel. 8 21 66
Sprechstunden: Fr 10–11, Zi. 01–433, Tel. 39-24 59
- SCHNEIDER, Heinrich, Dr. theol., Altes Testament, emeritiert
Kaiserstraße 66, 6500 Mainz, Tel. 2 41 62

- SCHNEIDER, Theodor, Dr. theol., Dogmatik
Auf der Schlicht 16, 6203 Hochheim, Tel. (0 61 46) 96 23
Sprechstunden: Mi 12–13 und n. V., Zi. 01–438, Tel. 39-26 74
- STACHEL, Günter, Dr. phil., Lic. theol., Religionspädagogik, Katechetik und Fachdidaktik Religion
Van-Gogh-Straße 34, 6500 Mainz 31, Tel. 7 30 77
Sprechstunden: n. V., Zi. 01–609, Tel. 39-24 58
- WEISS, Bardo, Dr. theol., Dogmatik
Augustinerstraße 34, 6500 Mainz, Tel. 2 25 79
Sprechstunden: Di 11–12 und nach den Vorlesungen, Zi. 01–537, Tel. 39-24 60
- ZIEGLER, Josef Georg, Dr. theol., Moralthologie
Waldthausenstraße 52a, 6500 Mainz 21, Tel. 4 06 03
Sprechstunden: Zi. 01–550, Tel. 39-25 47

01

WISSENSCHAFTLICHE MITARBEITER

- BAUM, Rosel, Stud.-Ass., Seminar für Biblische Wissenschaften, Tel. 39-27 42
Schillerstraße 6, 6501 Zornheim, Tel. (0 61 36) 15 28
- BUCH, Alois, Dipl.-Theol., Seminar für Dogmatik und Fundamentaltheologie, Tel. 39-24 59
Auf der Schlicht 16A, 6203 Hochheim/M., Tel. (0 61 46) 56 58
- EGLER, Anna, Dr. phil., Akad. Oberrätin, Seminar für Kirchenrecht, Tel. 39-26 73
Rotkehlchenweg 8, 6500 Mainz 21, Tel. 4 04 13
Sprechstunden: Fr 11–12, Zi. 01–608
- HILBERATH, Jochen, Dr. theol., Seminar für Dogmatik und Fundamentaltheologie,
Tel. 39-26 74
Heimesgasse 17, 6507 Ingelheim, Tel. (0 61 32) 10 93
- KAISER, Alfred, Dipl.-Theologe, Seminar für Dogmatik und Fundamentaltheologie,
Tel. 39-26 01
Pfarrer-Grimm-Straße 1, 6500 Mainz 1, Tel. 4 26 38
- MICHEL, Walter, Dr. phil., Akad. Direktor, Biblische und Altchristliche Sprachen, App. 33 21
Breslauer Straße 10, 6253 Hadamar, Tel. (0 64 33) 14 98
- REITER, Johannes, Dr. theol., Seminar für Moralthologie und Sozialethik, Tel. 39-25 47
Augustinerstraße 34, 6500 Mainz, Tel. 2 25 79
- SCHWEIZER, Harald, Dr. theol., Seminar für Biblische Wissenschaften, App. 33 09
Hindemithstraße 39 VII, 6500 Mainz, Tel. 7 80 20
- SEELIGER, Reinhard, Lic. theol., Seminar für Kirchengeschichte, Tel. 39-27 41
Augustinerstraße 34, 6500 Mainz, Tel. 2 25 70
- SELKE, Albert, Dr. phil., Lic. theol., Akad. Rat, Dekanat/Studienberatung, Tel. 39-27 45
Katzenberg 21, 6500 Mainz 21, Tel. 47 35 12
- SIMON, Werner, Dipl.-Theologe, Seminar für Religionspädagogik, Katechetik und Fach-
didaktik Religion, Tel. 39-24 58
Wallufer Straße 13, 6228 Eltville
- WEIDMANN, Werner, Seminar für Praktische Theologie, Tel. 39-27 43
Nerotstraße 42, 6500 Mainz, Tel. 4 24 67
- WELZEL, Gerhard, Seminar für Praktische Theologie, Tel. 39-26 00
Im Münchfeld 23, 6500 Mainz, Tel. 3 11 39
- WOHLFARTH, Karl Anton, Dr. phil., Dipl.-Theologe, Akad. Rat, Seminar für
Moralthologie und Sozialethik, App. 25 46
Fontanestraße 116, 6500 Mainz 31, Tel. 7 11 66

B) Lehrbeauftragte und Nichtbedienstete Lehrkräfte**HONORARPROFESSOREN**

MANN, Peter, Dr. theol., Geschichte und Theologie der christlichen Spiritualität
Domus universitatis, Alte Universitätsstraße 19, 6500 Mainz, Tel. 2 48 70

VOLK, Hermann, Kardinal, Dr. theol., Dr. phil., Bischof von Mainz, Dogmatik
Am Rosengarten 2, 6500 Mainz, Tel. 2 04 15

WETTER, Friedrich, Dr. theol., Bischof von Speyer, Theologische Propädeutik und
Dogmatik
Domplatz 2, 6720 Speyer

LEHRBEAUFTRAGTER

HAIN, Heinrich, Domkapellmeister, Kirchenmusik
Bischofsplatz 12, 6500 Mainz, Tel. 91 33 50
Sprechstunden: nach den Vorlesungen

Lehrveranstaltungen**SEMINAR FÜR BIBLISCHE WISSENSCHAFTEN****Vorlesungen**

- | | | |
|-----|---|----------|
| 001 | Alttestamentliche Einleitung II: Geschichte Israels
2-std., Mo 12–13, Fr 10–11, Aud. max. | W. Groß |
| 002 | Exegese AT: Ausgewählte Kapitel des Buches Deuteronomium
2-std., Mo, Fr 11–12, Aud. max. | W. Groß |
| 003 | Exegese der Johannesapokalypse
2-std., Di 12–13, Do 9–10, Aud. max | W. Pesch |
| 004 | Einleitung in das NT II. Entstehung des NT nach dem Jahre 70
2-std., Di 11–12, Do 10–11, Aud. max. | W. Pesch |

Übungen

- | | | |
|-----|---|------------------------------------|
| 011 | Alttestamentliches Hauptseminar: Der Dekalog (Arbeit am Urtext)
2-std., Do 14 s. t.–15.30, R 01–450 | W. Groß |
| 012 | Oberseminar: Alttestamentliche Gotteserfahrung als Basis des
christlichen Gottesglaubens
3-std., Do 15.30–18, R 01–450 | W. Groß
Th. Schneider |
| 013 | Diplomanden- und Doktorandenseminar: Probleme des vor-
staatlichen Israel: YHWH-Krieg und Stämmebund
2-std., Z. u. O. n. V. | W. Groß,
Ch. Barth,
V. Fritz |
| 014 | Hebräische Lektüre (zur Exegesevorlesung): Syntax und Stil
dtn. und dtr. Texte
1-std., Z. u. O. n. V. | W. Groß |
| 015 | Hebräisch II: Syntax - Semantik
2-std., Mi 14–16, R 01–450 | W. Groß durch
H. Schweizer |
| 016 | Atl. Übung: Einübung in die exegetischen Methoden
6mal samstags vormittags, R 01–450 | W. Groß durch
H. Schweizer |
| 017 | Neutestamentliches Seminar: Priesteramt im NT?
2-std., Di 15.30–17.30, O. n. V. | W. Pesch |

- | | | |
|-----|---|---------------------------|
| 018 | Neutestamentliche Übung: über Mt 23
2-std., Do 15.30–17.30, O. n. V. | W. Pesch |
| 019 | Neutestamentl. Repetitorium für Examenskandidaten
2-std., Mo 15 s. t.–16.30, R 01–715 (Hs 14) | W. Pesch durch
R. Baum |
| 020 | Ntl. Seminar. Das „Gesetz“ bei Paulus
2-std., Mo 14–16, R 01–432 | L. Schenke |
| 021 | Ntl. Seminar (Einleitung III). Übungen zur Geschichte des
Urchristentums
2-std., Mo 17–19, R 01–450 | L. Schenke
H. Paulsen |
| 022 | Ntl. Übung. Exegetische Übungen zu ntl. Wundererzählungen
3-std., Fr 14–17, RR 01–450, 444, 432 | L. Schenke |
| 023 | Griechisch für Theologen II
4-std., Mo 14.30–16, Do 14.30–16, Hs 9 | W. Michel |
| 024 | Latein für Theologen II
4-std., Do 9–10, 12–13, Hs 9, Fr 14 s. t.–15.30, Hs 9 | W. Michel |
| 025 | Griechische Lektüre: Texte zur Christologie
2-std., Mo, Do 16–17, Hs 9 | W. Michel |
| 026 | Lateinische Lektüre: Ausgewählte Briefe des hl. Hieronymus
2-std., Fr 11–13, Hs 9 | W. Michel |
| 031 | Griechisch I
Zeit: 17. September bis 12. Oktober 1979
15-std., Mo–Fr 9–12, Hs 10 | W. Michel |

SEMINAR FÜR KIRCHENGESCHICHTE

Vorlesungen

- | | | |
|-----|---|-----------------|
| 051 | Kirchengeschichte: Die ersten ökumenischen Konzilien
2-std., Di, Mi 9–10, Aud. max. | Th. Baumeister |
| 052 | Patrologie: Der christliche Glaube und die Philosophie im 2. und
3. Jahrhundert – Anfänge systematischer Theologie
1-std., Mo 9–10, Aud. max. | Th. Baumeister |
| 053 | Der Katholizismus im Spannungsfeld von Tradition, Aufklärung
und Revolution (17.–19. Jh.)
2-std., Di 10–11, Mi 8–9, Aud. max. | F. Jürgensmeier |

Übungen

- | | | |
|-----|---|-----------------------------------|
| 061 | Einführung in die koptische Sprache (Sahidisch)
1-std., Z. u. O. n. V. | Th. Baumeister |
| 062 | Seminar: Der Donatismus – soziale Revolution oder christliche
Häresie? Quellen und moderne Interpretationen
2-std., Mo 17–18.30 (ggfls. in 2 Gruppen; 2. Gruppe
Di 17–18.30), R 01–715 (Hs 14), O. n. V. | Th. Baumeister mit
R. Seeliger |
| 063 | Kolloquium: Aktuelle Fragen der kirchengeschichtlichen
Forschung
1-std., Z. u. O. n. V. | Th. Baumeister |
| 064 | Kolloquium zur Hauptvorlesung und Quellenstudium
1-std., Di 12–13, R 01–450 | F. Jürgensmeier |
| 065 | Die Wallfahrtsorte des alten Mainzer Erzstifts – historische,
volkskundliche und theologische Aspekte
2-std., Di 17–19, R 01–624 | F. Jürgensmeier |
| 066 | Arbeitsgemeinschaft: Kirchenhistorische Fallstudien und Er-
arbeitung von Modellen
halbtägig, (prs.), Z. u. O. n. V. | F. Jürgensmeier |

SEMINAR FÜR DOGMATIK UND FUNDAMENTALTHEOLOGIE

Vorlesungen

101	Die Personeneinheit Jesu (= Christologie I) 2-std., Di 10–12, Hs 9	R. Haubst
102	Vom Selbstzeugnis Jesu zum Dogma von Chalkedon 1-std., Fr 8–9, Hs 9	R. Haubst
103	Der Glaube an den dreieinen Gott 2-std., Mi 10–12, Hs 15	Th. Schneider
104	Die Gottesfrage im Rahmen der Fundamentaltheologie 2-std., Mo, Fr 9–10, Hs 16	J. Schmitz
105	Große Gestalten der Spiritualität I: Theresia von Lisieux 2-std., Mo, Mi 11–12, O. n. V.	B. Weiß
106	Einführung in die Theologie II (mit Tutorien) 2-std., Mo 10–11, Hs 16	B. Weiß
107	Das christliche Gottes- und Menschenbild 2-std., Mi, Do 12–13, Hs 13	B. Weiß

Übungen

111	Die Vollendung des Menschseins in Jesus Christus nach Nikolaus von Kues, Teilhard de Chardin und Piet Schoonenberg 2-std., Do 15–16.45, R 01–624	R. Haubst
112	Kolloquium zu den Vorlesungen 1-std., Z. n. V., R 01–450	R. Haubst
113	Alttestamentliche Gotteserfahrung als Basis des christlichen Gottesglaubens 3-std., Do 15.30–18, R 01–450	Th. Schneider W. Groß
114	Doktorandenkolloquium 2-std., Mi 20 s. t.–21.30, R 01–450	Th. Schneider J. Schmitz
115	Repetitorium für Examenskandidaten 3-std., Di 20–22.30, R 01–450	Th. Schneider mit J. Hilberath
116	Proseminar: Lektüre und Interpretationen ausgewählter Texte zur Christologie 2-std., Z. u. O. n. V.	R. Haubst durch A. Kaiser
117	Dogma und Dogmenentwicklung – Einführende Orientierungen 2-std., Di 17 s. t.–18.30, R 01–546	Th. Schneider durch J. Hilberath
118	Kolloquium zur Vorlesung über die Gottesfrage 1-std., Fr 10–11, R 01–450	J. Schmitz
119	Seminar: Die Sprachanalyse und die Rede von Gott 2-std., Mo 15–17, R 01–624	J. Schmitz
120	Blockseminar im Rahmen der Fortbildung: Eschatologie 3-std., Sa 9–12, R 01–450	J. Schmitz
121	Repetitorium für Examenskandidaten: Fundamentaltheologie/ Religionsphilosophie 3-std., Mo 17.45–20, R 01–624	J. Schmitz durch A. J. Buch
122	Mariologie nach dem Vat. II 2-std., Fr 14.30–16, R 01–624	B. Weiß

SEMINAR FÜR MORALTHEOLOGIE UND SOZIALETHIK

Vorlesungen

- | | | |
|-----|---|---------------|
| 151 | Die Gestaltung des irdischen und kirchlichen Lebensbereichs durch den Gefirmten und Geweihten (Spezielle Moral III)
3-std., Mi 8–10, Do 8–9, Hs 16 | J. G. Ziegler |
| 152 | Familie in sozialetischer Perspektive
2-std., Di 8–10, Hs 16 | M. Rock |
| 153 | Einführung in die Ethik
1-std., Do 11–12, Aud. max. | M. Rock |

Übungen

- | | | |
|-----|---|----------------------------------|
| 161 | Oberseminar: Aktuelle Themen der Moraltheologie
2-std., Do 10–12, R 01–546 | J. G. Ziegler mit
J. Reiter |
| 162 | Übung zur Vorlesung
1-std., Mi 11–12, R 01–546 | J. G. Ziegler mit
J. Reiter |
| 163 | Modelle christologischer Ethik
2-std., Do 15–17, R 01–546 | J. G. Ziegler durch
J. Reiter |
| 164 | Die Frage nach dem Sinn des Lebens
2-std., Di 17 s. t.–18.30, R 01–450 | M. Rock |
| 165 | Kolloquium zu „Familie in sozialetischer Perspektive“
1-std., Fr 11–12, R 01–450 | M. Rock |

SEMINAR FÜR PRAKTISCHE THEOLOGIE

Vorlesungen

- | | | |
|-----|---|-----------|
| 201 | Symbol – Ritus – Sakrament
1-std., Mi 10–11, Aud. max. | H. Becker |
| 202 | Einführung in die Pastoraltheologie
1-std., Mo 9–10, Hs 9 | H. Gauly |
| 203 | Die Bedeutung sozialpsychologischer Erkenntnisse für die Pastoral
1-std., Mo 10–11, Hs 9 | H. Gauly |

Übungen

- | | | |
|-----|---|--------------------------------|
| 211 | Stundengebet und Kirchenjahr
2-std., Mo 15–17, R 01–542 | H. Becker |
| 212 | Der Karfreitag. Einführung in die Methodik der Interpretation liturgischer Texte
2-std., Di 17–19, R 01–542 | H. Becker durch
G. Welzel |
| 213 | Arbeitskreis: Liturgische Quellen und ihre Vermittlung. Thematische und didaktische Vorarbeiten zur Vorlesung I (Liturgiegeschichte WS 1979/80)
2-std., Mo 17–19, R 01–542 | H. Becker |
| 214 | Praktikum: Alter Glaube – Neue Musik. Spiritual, Jazz, Pop, Chanson: Beiträge zu einer Erneuerung der Liturgie? (Vorbesprechung: Mo, 23. 4. 1979, 19 Uhr s. t., R 01–542)
2-std., Z. u. O. n. V. | H. Becker mit
A. Gerstmeier |
| 215 | Möglichkeiten und Grenzen einer Seelsorgsplanung
2-std., Di 15 s. t.–16.30, R 01–601 | H. Gauly |
| 216 | Sakramentenpastoral (für Priesteramtskandidaten)
2-std., Z. u. O. n. V. | H. Gauly |

- 217 Regula oder Consuetudo. Zur Spiritualität der mönchischen Reformen des 10. – 12. Jahrhunderts. Cluny – Cîteaux
2-std., Fr 10–12, O. n. V. P. Manns

SEMINAR FÜR RELIGIONSPÄDAGOGIK, KATECHETIK UND FACHDIDAKTIK RELIGION

Vorlesungen

- 251 Ethische Didaktik: Wie lernt (lehrt) man handeln?
2-std., Do 10–12, Hs 15 G. Stachel

Übungen

- 261 Beobachten im Religionsunterricht (praxisbegleitend)
3-std., an Übungsschulen als Intensivwoche vor Vorlesungsbeginn G. Stachel mit W. Simon
- 262 Projekt: Erarbeitung von Lehrmaterial zur ethischen Didaktik
(in Analogie zum englischen Programm „Lifeline“)
4-std., in Gruppen, Mi 15–18 oder nach Wahl, RR 01–715, 444, 546 G. Stachel
- 263 Wissenschaftliches Arbeiten im Fach „Religionspädagogik“
1-std., 14-tägl., Mo 19.30–22, R 01–444 G. Stachel

SEMINAR FÜR KIRCHENRECHT

Vorlesungen

- 301 Die kirchliche Ordnung der Ehe
3-std., Mo 12–13, Fr 9–11, Hs 15 G. May
- 302 Die Auflösung der Ehe nach kirchlichem und staatlichem Recht
1-std., Mo 11–12, Hs 15 G. May

Übungen

- 311 Lektüre von Entscheidungen der Hl. Römischen Rota
2-std., Mo 15–16.45, R 01–444 G. May
- 312 Das Recht der Säkularinstitute
2-std., Di 16–17.45, R 01–444 A. Egler
- 313 Quellenlektüre: Ehefragen auf dem Tridentinum
1-std., Do 17–18, R 01–444 A. Egler

SONSTIGE VORLESUNGEN UND ÜBUNGEN

- 11- Erkenntnislehre J. Stallmach
011 4-std., Mo, Di, Do, Fr 8–9, P 2
- 11- Einführung in die Geschichte der Philosophie VIII (Gegenwart): K. A. Sprengard
010 Grundriß der Philosophie des 20. Jahrhunderts
2-std., Mi 9–10 und 12–13, P 2
- 11- Hauptseminar: Zur Metaphysik Augustins (an ausgewählten Texten aus den Frühschriften und den Confessiones) J. Stallmach
047 2-std., Do 16.05–17.30, P 7
- 11- Oberseminar: Aristoteles, Metaphysik 12. Buch (am griechischen Text) J. Stallmach
056 2-std., Di 18.05–19.30, P R 7 c
- 11- Proseminar: Übungen zur Platonischen Erkenntnislehre (anhand von ausgewählten Texten) J. Stallmach mit N. Fischer
021 2-std., Mi 18–20, P R 7 c

- 11- Oberseminar: Studien zur Anthropologie der Gegenwart: K. A. Sprengard
 059 Auf der Suche nach der Ethik und Ästhetik des industriellen
 Menschen
 2-std., Mi 16.30–18, P R 7 c
- 11- Hauptseminar: Philosophische Grundlagen der Politik VIII: K. A. Sprengard
 053 Ausgewählte Kapitel aus der Geschichte der Bundesrepublik
 Deutschland
 2-std., Mi 15 s. t.–16.30, P 7

01

Achten Sie auf mehr Umzugsqualität!



Mainz - Am Brand 22 - Telefon (0 61 31) 2 48 38

02. Fachbereich Evangelische Theologie

Anschrift: Postfach 39 80, Saarstraße 21, Forum universitatis, Eingang 4, 6500 Mainz 1

Dekan: Prof. Dr. Gert Otto, Sprechzeiten: Di 10–11, Forum universitatis, Eingang 4, Zi. 00–416 Anmeldung: Zi. 00–418, Tel. 39-22 17

Dekanat: Elisabeth Mayer, Sprechzeiten: Mo–Fr 8–12, Forum universitatis, Eingang 4, Zi. 00–418, Tel. 39-22 17

Fachbereichsassistent: Prof. Dr. Hans-Joachim Dörger, Forum universitatis, Eingang 4, Zi. 00–418, Tel. 39-27 48

Informationen für Studierende

STUDIENFACH UND -ABSCHLUSSMÖGLICHKEITEN

Evangelische Theologie: Fachbereichsprüfung; Magister; Kirchliche Abschlußprüfung; Promotion, die keine Abschlußprüfung voraussetzt; Staatsprüfung für das Lehramt an Realschulen und an Gymnasien.

ZULASSUNGSBESCHRÄNKUNG: keine

SEMINARBIBLIOTHEK

Forum universitatis, Eingang 4, links; geöffnet Mo–Fr 8–20, in der vorlesungsfreien Zeit von 8–17.

STUDIENPLAN

(in Bearbeitung)

PRÜFUNGSORDNUNGEN, -ÄMTER UND -AUSSCHÜSSE

Lehramt an Gymnasien

Prüfungsordnung: „Ordnung der Wissenschaftlichen Prüfung für das Lehramt an Gymnasien“ vom 14. 6. 1974, i. d. F. vom 18. 3. 1977, veröffentlicht im Amtsblatt des Kultusministeriums Rheinland-Pfalz, Nr. 11/1974 und Nr. 6/1977; zu beziehen vom Verlag Emil Sommer, 6718 Grünstadt/Pfalz, oder über den Buchhandel; Bestell-Nr.: Sch 134.

Sprachkenntnisse in Evangelischer Religionslehre: Latein- und Griechischkenntnisse sollen bis zum Beginn des Hauptstudiums nachgewiesen werden; der Nachweis der Griechischkenntnisse kann auch durch die erfolgreiche Teilnahme an einem Proseminar in Neuem Testament erfolgen. Bei einer Kombination mit mathematisch-naturwissenschaftlichen Fächern genügt die Kenntnis der Fachterminologie.

Lehramt an Realschulen

Prüfungsordnung: „Ordnung der Wissenschaftlichen Prüfung für das Lehramt an Realschulen“ vom 1. 3. 1976, veröffentlicht im Amtsblatt des Kultusministeriums Rheinland-Pfalz, Nr. 4/1976 vom 30. 3. 1976, Seite 69 – 94. Erhältlich zum Preis von 1,20 DM im Mainzer Buchhandel.

Sprachkenntnisse in Evangelischer Religionslehre: Lateinkenntnisse sind bis zum Beginn des 5. Semesters nachzuweisen. Bei einer Kombination mit mathematisch-naturwissenschaftlichen Fächern genügt die Kenntnis der Fachterminologie.

Prüfungsamt: Landesprüfungsamt für das Lehramt an Schulen in Rheinland-Pfalz –
Abt. 7 des Kultusministeriums Rheinland-Pfalz

Präsident: Dr. Emrich

Sprechzeiten in der Universität: SB II Zi. 03–342, Mi 9–11, Tel. 39-28 00

Wissenschaftliche Prüfung für das Lehramt an Gymnasien:

Ministerialrat Safferling

Sprechzeiten im Kultusministerium: Di, Fr 9–12, Zi. 321, Tel. 16-45 30

Frau Scherlenzky

Sprechzeiten in der Universität: SB II, Zi. 03–341, Tel. 39-28 05, Mo, Di, Mi, Fr 10–12

Wissenschaftliche Prüfung für das Lehramt an Realschulen:

Ministerialrat Möller

Sprechzeiten im Kultusministerium: Di, Fr 9–12, Zi. 307, Tel. 16-45 29

Frau Gertrud Müller

Sprechzeiten in der Universität: SB II, Zi. 03–333, Tel. 39-28 04, Di–Fr 10–12

Fachbereichsexamen

Ordnung der Evangelisch-Theologischen Fachbereichsprüfung vom 17. 12. 1975, genehmigt vom Kultusministerium Rheinland-Pfalz am 1. 3. 1976; veröffentlicht im Staatsanzeiger Rheinland-Pfalz vom 15. 3. 1976, Nr. 10, Seite 178, mit Berichtigung vom 28. 6. 1976, Nr. 24, Seite 454.

Sprachkenntnisse: Beim Fehlen der Nachweise von Sprachkenntnissen in Griechisch, Hebräisch und Latein im Reifezeugnis sind bei der Meldung zur Magisterprüfung entsprechende Ergänzungszeugnisse (ein nicht auf die Sprache des Neuen Testaments beschränktes Graecum, Hebraicum und Kleines Latinum) vorzulegen. An die Stelle solcher Ergänzungszeugnisse können für Griechisch und Hebräisch auch niveaugleiche Nachweise über erfolgreich abgeschlossene Hochschulsprachkurse treten.

Magister der Theologie (Mag. theol.)

Ordnung für die Magisterprüfung des Fachbereichs Evangelische Theologie vom 25. 3. 1977; veröffentlicht im Staatsanzeiger für Rheinland-Pfalz, Nr. 37 vom 26. 9. 1977.

Sprachkenntnisse: wie bei Fachbereichsexamen.

Promotion

Promotionsordnung des Fachbereichs Evangelische Theologie vom 5. 2. 1976, genehmigt vom Kultusministerium Rheinland-Pfalz am 30. 4. 1976 i. d. F. vom 24. 3. 1977; veröffentlicht im Staatsanzeiger Rheinland-Pfalz vom 17. 5. 1976, Nr. 18, Seite 359 und Nr. 17 vom 9. 5. 1977.

Sprachkenntnisse: Großes Latinum, ein nicht auf die Sprache des Neuen Testaments beschränktes Graecum, Hebraicum sind bis zur Meldung zur Promotion nachzuweisen.

ANSCHRIFT DER FACHSCHAFT

Evangelische Theologie, Forum universitatis, Eingang 5, R 00–530, App. 32 65

Wissenschaftliche Einrichtungen

Integrierte wissenschaftliche Einrichtungen ohne eigene Leitung, ohne eigene Verwaltung.

Seminar für Altes Testament und Biblische Archäologie, Forum universitatis, Eingang 4

Professoren: Ch. Barth, Tel. 39-26 52, V. Fritz, Tel. 39-27 46, O. H. Steck, Tel. 39-26 85

Wiss. Mitarbeiter: Dr. G. Stadler, App. 32 84, S. Krüger, App. 32 84

02

Seminar für Neues Testament, Forum universitatis, Eingang 4

Professoren: E. Brandenburger, Tel. 39-22 63, O. Böcher, Tel. 39-22 85, E. Kamlah,
L. Schottroff, Tel. 39-27 46

Wiss. Mitarbeiter: Dr. D.-A. Koch, Tel. 39-24 56

Seminar für Kirchengeschichte und Territorialkirchengeschichte, Forum universitatis, Eingang 4

Professoren: G. A. Benrath, Tel. 39-24 55, R. Lorenz, Tel. 39-23 49

Wiss. Mitarbeiter: M. Sauer, Tel. 39-27 48, K. Wetzel, Tel. 39-27 47

Seminar für Systematische Theologie und Sozialethik, Forum universitatis, Eingang 4

Professoren: F. Beißer, Tel. 39-23 48, D. Ritschl, Tel. 39-26 86

Wiss. Mitarbeiter: H. Jones, Ph. D., Tel. 39-24 56, J. M. Owen

Seminar für Praktische Theologie, Forum universitatis, Eingang 4

Professoren: N. N., Tel. 39-26 53, G. Otto, Tel. 39-22 86, B. Päscheke, Tel. 39-23 49,

Wiss. Mitarbeiter: Dr. H. J. Dörger, Tel. 39-27 48, Dr. H. Luther, Tel. 39-26 52

Seminar für Religions- und Missionswissenschaften und Judaistik, Forum universitatis, Eingang 4

Professoren: W. Kohler, Tel. 39-27 49, G. Mayer, Tel. 39-25 45

Personalteil

A) Bedienstete der Universität

PROFESSOREN

BARTH, Christoph, Dr. theol., Altes Testament

Auf der Steig 4, 6500 Mainz, Tel. 8 25 22

Sprechstunden: nach der Vorlesung, Zi. 00-538, Tel. 39-26 52

BEISSER, Friedrich, Dr. theol., Systematische Theologie

Johann-Friedrich-von-Pfeiffer-Weg 3, 6500 Mainz-Universität, Tel. 38 34 80

Sprechstunden: n. V., Zi. 00-407, Tel. 39-23 48

BENRATH, Gustav Adolf, Dr. theol., Litt. D. h. c., Kirchen- und Dogmengeschichte

Weidmannstraße 32, 6500 Mainz, Tel. 8 29 93

Sprechstunden: n. V., Zi. 01-428, Tel. 39-24 55

BÖCHER, Otto, Dr. theol., Dr. phil., Neues Testament

Weinstraße 3, 6601 Saarbrücken-Bübingen, Tel. (0 68 05) 14 26

Sprechstunden: n. V., Zi. 00-541, Tel. 39-22 85

BRANDENBURGER, Egon, Dr. theol., Neues Testament

Bornwiesweg 29, 6229 Schlangenbad 5, Tel. (0 61 29) 23 14

Sprechstunden: n. V., Zi. 00-529, Tel. 39-22 63

BRAUN, Herbert, D. theol., Neues Testament, emeritiert

Joh.-Fried.-v.-Pfeiffer-Weg 5, 6500 Mainz-Universität, Tel. 3 19 72

Sprechstunden: n. V., Zi. 00-521, Tel. 39-26 03

FRITZ, Volkmar, Dr. theol., Altes Testament und Biblische Archäologie

Kapuzinerstraße 18, 6500 Mainz, Tel. 2 01 58

Sprechstunden: n. V., Zi. 392, Tel. 39-27 46

HOLSTEN, Walter, Dr. theol., Allgemeine Religions- und Missionswissenschaft, emeritiert
 Regerstraße 4, 6500 Mainz-Lerchenberg, Tel. 7 16 66
 Sprechstunden: Mo 18–20, Do 10–13, Zi. 01–426, Tel. 39-25 39

KAMLAH, Ehrhard, Dr. theol., Neues Testament
 Rembrandtstraße 45, 6500 Mainz-Lerchenberg, Tel. 7 30 17
 Sprechstunden: n. V., Zi. 00–539

KOHLER, Werner, Dr. theol., Allgemeine Religions- und Missionswissenschaft
 Am Gonsenheimer Spieß 1, 6500 Mainz 1, Tel. 3 72 98
 Sprechstunden: vor und nach den Lehrveranstaltungen, Zi. 00–538, Tel. 39-27 49

LORENZ, Rudolf, D. theol., Kirchen- und Dogmengeschichte
 Jakob-Steffan-Straße 12, 6500 Mainz, Tel. 38 19 19
 Sprechstunden: n. V., Zi. 00–536, Tel. 39-23 49

MAASS, Fritz, Dr. theol., Altes Testament und Biblische Archäologie, emeritiert
 Berliner Straße 32, 7809 Denzlingen b. Freiburg, Tel. (0 76 66) 44 96

MAYER, Günter, Dr. theol., Geschichte und Literatur des biblischen und nachbiblischen
 Judentums
 Ruländerstraße 10, 6501 Zornheim, Tel. (0 61 36) 59 37
 Sprechstunden: n. V., Zi. 00–547, Tel. 39-25 45

MEZGER, Manfred, D. theol., Dr. phil., Praktische Theologie, emeritiert
 Nerotalstraße 33, 6500 Mainz-Gonsenheim, Tel. 4 19 27
 Sprechstunden: n. V., Zi. 00–548, Tel. 39-26 53

OTTO, Gert, Dr. theol., Praktische Theologie
 Bebelstraße 26, 6500 Mainz 22, Tel. 3 47 37
 Sprechstunden: n. V., Zi. 00–544/46, Tel. 39-22 86

PÄSCHKE, Bernd, Dr. theol., Praktische Theologie und Sozialethik
 Krauskopfallee 27, 6229 Schlangenbad 5, Tel. (0 61 29) 85 51
 Sprechstunden: n. V., Zi. 395, Tel. 39-23 49

RITSCHL, Dietrich, Ph. D., D. D., Systematische Theologie
 Saarstraße 21, 6500 Mainz-Universität, Tel. 38 37 27
 Sprechstunden: n. V., Zi. 00–411, Tel. 39-26 86

SCHOTTROFF, Luise, Dr. theol., Neues Testament
 Kakteenweg 14, 6500 Mainz 21, Tel. 9 91 71
 Sprechstunden: n. V., Zi. 394, Tel. 39-27 46

STÄHLIN, Gustav, D. theol., Dr. phil., Neues Testament, emeritiert
 Weidmannstraße 53, 6500 Mainz 1, Tel. 8 25 36

STECK, Odil Hannes, Dr. theol., Altes Testament und Biblische Archäologie
 Tel. 39-26 85, Zi. 00–503

STEITZ, Heinrich, D. theol., Dr. phil., Kirchengeschichte, insbesondere hessische
 Territorialkirchengeschichte und Diasporakunde, a. D.
 Jakob-Steffan-Straße 47, 6500 Mainz, Tel. 3 23 10
 Sprechstunden: nach den Vorlesungen, Zi. 00–542, Tel. 39-23 49

VÖLKER, Walter, D. theol., Dr. phil., Kirchen- und Dogmengeschichte, Patristik,
 emeritiert
 Umlandstraße 7, 6200 Wiesbaden
 Sprechstunden: nach der Vorlesung, Zi. 00–542, Tel. 39-23 49

WISSENSCHAFTLICHE MITARBEITER

DÖRGER, Hans-Joachim, Dr. theol., Dipl.-Pädagoge, Prof., Praktisch-Theologisches Seminar,
 Fachbereichsassistent, Tel. 39-27 48
 Varrentrappstraße 69, 6000 Frankfurt 90, Tel. (06 11) 77 64 18

JONES, Hugh, M. A., B. D., Ph. D., Systematisch-Theologisches Seminar, Tel. 39-24 56
 In der Meielache 23, 6500 Mainz, Tel. 38 22 75

02

KOCH, Dietrich-Alex, Dr., Seminar für Neues Testament, Tel. 39-24 56
Saarstraße 21, 6500 Mainz

KRÜGER, Susanne, Seminar für Altes Testament und Biblische Archäologie, App. 32 84
Schillerplatz 18 A, 6500 Mainz, Tel. 2 42 74

LUTHER, Henning, Dr., Dipl.-Pädagoge, Praktisch-Theologisches Seminar, Tel. 39-26 52
Schubertstraße 14, 5438 Westerburg, Tel. (0 26 63) 18 20

STADLER, Gerlinde, Dr. theol., Seminar für Altes Testament und Biblische Archäologie
Untergasse 2, 6501 Saulheim 2, Tel. (0 67 32) 4 57

WETZEL, Klaus, Seminar für Kirchengeschichte, Tel. 39-27 47
Fuchstanzweg 4, 6380 Bad Homburg, Tel. (0 61 72) 2 83 09

B) Lehrbeauftragte und Nichtbedienstete Lehrkräfte

HONORARPROFESSOREN

BIUNDO, Georg, Dr. theol., Pfälzische und Rheinische Kirchengeschichte,
Religiöse Volkskunde
Bobenheimer Straße 14, 6716 Roxheim

HELLMANN, Diethard, Kantor an der Christuskirche
Kaiserstraße 56, 6500 Mainz 1, Tel. 2 34 22

NICHTBEDIENSTETE PROFESSOREN

PAULSEN, Henning, Dr. theol., Prof., Neues Testament

SCHMID, Herbert, Dr. theol., o. Professor, Erziehungswissenschaftliche Hochschule
Rheinland-Pfalz, Abtl. Landau, Altes Testament
Sprangerstraße 9, 6750 Kaiserslautern, Tel. 6 84 49

Lehrveranstaltungen

ALTES TESTAMENT

Vorlesungen

- | | | |
|-----|---|-----------|
| 001 | Einleitung in das Alte Testament (mit Übung)
3-std., Mo 9–11, Hs 12, Mi 11–12, Hs 13 | V. Fritz |
| 002 | Psalmen
4-std., Mo, Di, Fr 8–9, Hs 13, Do 8–9, Hs 9 | Ch. Barth |

Seminare und Übungen

- | | | |
|-----|---|----------------------------------|
| 011 | Proseminar: Josefsgeschichte Gen 37-50
2-std., Mo 16–18, R 00–533 | V. Fritz |
| 012 | Seminar: Das Gottesvolk im Alten Testament
2-std., Di 14–16, R 00–415 | Ch. Barth |
| 013 | Oberseminar: Probleme des vorstaatlichen Israel: Jahwekrieg und
Stämmebund
1-std., Mi 20–22, 14-tägl., R 00–410 | Ch. Barth
V. Fritz
W. Groß |

NEUES TESTAMENT**Vorlesungen**

- 051 Theologie des Neuen Testaments E. Brandenburger
4-std., Mi 11–13, Hs 12, Fr 11–13, Hs 15
- 052 Johannesevangelium O. Böcher
2-std., Di 9–11, Hs 13
- 053 Der Brief des Paulus an die Galater E. Kamlah
2-std., Do 9–11, Hs 12

Seminare und Übungen

- 061 Proseminar: Ostertexte des Neuen Testaments O. Böcher
2-std., Do 15–17, R 00–504
- 062 Proseminar: für Studierende des Studiengangs Lehramt Realschule E. Kamlah
2-std., Di 11–13, R 00–415
- 063 Seminar: „Glaube“ im Neuen Testament E. Kamlah
2-std., Do 18–20, R 00–533
- 064 Seminar: Das Herrenmahl im Urchristentum E. Brandenburger
2-std., Fr 9–11, R 00–533
- 065 Seminar: Mose in altjüdischen und neutestamentlichen Texten O. Böcher
2-std., Di 11–13, R 00–533
G. Mayer

KIRCHENGESCHICHTE**Vorlesungen**

- 101 Dogmengeschichte der Alten Kirche, II. Teil R. Lorenz
2-std., Di 9–11, Hs 12
- 102 Luthers Theologie: Die Rechtfertigungslehre W. Völker
1-std., Mi 11–12, Hs 9

Seminare und Übungen

- 111 Proseminar: Die Apostolischen Väter R. Lorenz
2-std., Fr 9–11, R 00–415
- 112 Proseminar: Huldrych Zwingli, „Christliche Inleitung“ (1523) G. A. Benrath durch
2-std., Fr 11–13, R 00–415
K. Wetzel
- 113 Seminar: Das zehnte Buch der Konfessionen Augustins R. Lorenz
2-std., Fr 18–20, R 00–415

SYSTEMATISCHE THEOLOGIE**Vorlesungen**

- 151 Grundriß der systematischen Theologie (im Anschluß an die D. Ritschl
Tradition reformierter Kirchen)
2-std., Di 9–11, R 00–415
- 152 Dogmatik: Eschatologie F. Beißer
2-std., Mo 9–11, R 00–415

Seminare und Übungen

- 161 Grundkurs: Einführung in verschiedene Typen von Theologie D. Ritschl
und in die theologischen Arbeitsweisen
2-std., Mi 9–11, Hs 9

- | | | |
|-----|--|------------------------------|
| 162 | Proseminar: Anthropologie als Thema der systematischen Theologie
2-std., Mi 9–11, R 00–415 | D. Ritschl durch
H. Jones |
| 163 | Blockseminar zur Vorlesung: Grundriß der systematischen Theologie (im Anschluß an die Tradition reformierter Kirchen)
2-std., 4.–8. Juni, Mo–Fr, R 00–415 | D. Ritschl |
| 164 | Seminar: Das Verhältnis Altes Testament – Neues Testament
2-std., Mo 18–20, R 00–415 | F. Beißer |
| 165 | Seminar: Die Begründung des Handelns der Christen
2-std., Di 16–18, R 00–415 | F. Beißer |
| 166 | Sozialethisches Seminar: Von der lateinamerikanischen zu einer europäischen Theologie der Befreiung?
2-std., Mi 9–11, R 00–533 | B. Päsche |
| 167 | Doktorandenkolloquium
1-std., Mi 20–23, n. V. | D. Ritschl |

PRAKTISCHE THEOLOGIE

- | | | |
|-----|---|------------------|
| 201 | Praktisch-theologisches Propädeutikum
2-std., Mi 11–13, R 00–415 | G. Otto
N. N. |
|-----|---|------------------|

Vorlesungen mit Übung

- | | | |
|-----|--|----------------------------|
| 211 | Praktische Theologie II: Kommunikation – Rhetorik – Ritual
2-std., Do 11–13, R 00–415 | B. Päsche mit
H. Luther |
| 212 | Praktische Theologie III: Seelsorge – Diakonie – Sozialarbeit
2-std., Do 9–11, R 00–415 | G. Otto |

Seminare und Übungen

- | | | |
|-----|---|--------------------------------------|
| 221 | Homiletisches Seminar
2-std., Do 16–18, R 00–533 | B. Päsche |
| 222 | Religionspädagogisches / Fachdidaktisches Seminar
2-std., Do 14–16, R 00–415 | G. Otto |
| 223 | Jugendreligionen
2-std., Mo 16–18, R 00–415 | H. J. Dörger |
| 224 | Grundkurs: Seelsorge
2-std., Z. u. O. w. noch bekanntgegeben | N. N. |
| 225 | Übung: Einführung in das „helfende Gespräch“
2-std., Z. u. O. w. noch bekanntgegeben | N. N. |
| 226 | Übung: Auswertung kirchlicher Gemeindepraktika
2-std., Z. u. O. w. noch bekanntgegeben | N. N. |
| 227 | Kolloquium für Doktoranden und Examenskandidaten
2-std., Z. n. V., R 00–544/46 | G. Otto |
| 228 | Sozietät
2-std., Do 18–20, R 00–415 | Professoren und
Wiss. Mitarbeiter |

RELIGIONS- UND MISSIONSWISSENSCHAFT UND JUDAISTIK

Vorlesungen

- | | | |
|-----|--|-----------|
| 251 | Die Mission der Kirche als Ruf zur Identität
2-std., Do 14–16, R 00–533 | W. Kohler |
|-----|--|-----------|

- 252 Vorlesung mit Übung: Ausgewählte Texte aus dem Pali-Kanon
2-std., Do 11–13, R 00–504 W. Kohler mit
W. Schmitt
- 253 Sozietät: Entfremdung und Bekehrung. Auseinandersetzung mit
dem Problem der Anthropologie anhand von Erich Fromm,
Haben und Sein
2-std., Di 20–22, Am Gonsenheimer Spieß 1/I
pers. Voranmeldung erwünscht W. Kohler
- 254 Info-Forum: Analyse ausgewählter Informationen (insbesondere
TV) über Lateinamerika, Asien und Afrika
2-std., Mi 13 s. t.–14.30, P 205 W. Kohler
B. Päschke mit
A. Thimm und
W. Schmitt
- 255 Seminar: Mose in altjüdischen und neutestamentlichen Texten
2-std., Di 11–13, R 00–533 O. Böcher
G. Mayer

SPRACHKURSE

- 301 Biblisches Hebräisch für Anfänger
6-std., Mo, Di, Do, Fr 8–9, Mi 8–10, Hs 12 G. Mayer
N. N.
- 302 Biblisch-Aramäisch
2-std., Mi 11–13, RK 41 G. Mayer

Universitätsgottesdienste im 1. Halbjahr 1979

in der Christuskirche in Mainz um 11 Uhr

- | | |
|--------------------------------|-----------------------------|
| 7. 1.: Dr. H. LUTHER | 1. 4.: Prof. Dr. G. OTTO |
| 4. 2.: Prof. Dr. G. OTTO | 13. 5.: Prof. Dr. Ch. BARTH |
| 4. 3.: Prof. Dr. Dr. O. BÖCHER | 3. 6.: Propst Kern |
| 1. 7.: Prof. Dr. G. OTTO | |

Kirchenmusik: Bachchor und Bachorchester Mainz

Leitung: Prof. D. HELLMANN – Orgel: Prof. Dr. H.-J. BARTSCH

03. Fachbereich Rechts- und Wirtschaftswissenschaften

Anschrift: Postfach 39 80, Welderweg 4, Haus Recht und Wirtschaft, 6500 Mainz 1

Dekan: Prof. Dr. N. N. (Amtszeit endet am 31. 3. 1980), Sprechzeiten: Di 11–12, Haus Recht und Wirtschaft, Anmeldung Zi. 30, Tel. 39-22 25 und 39-22 23

Prodekan: Prof. Dr. N. N. (Amtszeit endet am 31. 3. 1980)

Dekanat: Margot Arnold, Maria Werner, Tel. 39-22 25 und 39-22 23

Informationen für Studierende

STUDIENFÄCHER UND -ABSCHLUSSMÖGLICHKEITEN

Rechtswissenschaft: Staatsexamen; Promotion, die eine Abschlußprüfung voraussetzt.

Volkswirtschaftslehre: Diplom; Promotion, die eine Abschlußprüfung voraussetzt.

Wirtschaftspädagogik: Diplom; Promotion, die eine Abschlußprüfung voraussetzt.

ZULASSUNGSBESCHRÄNKUNGEN

Studienanfänger bewerben sich über die ZVS, Postfach 80 00, 4600 Dortmund

FACHBEREICHS-, INSTITUTS- UND SEMINARBIBLIOTHEKEN

Seminar für Rechts- und Wirtschaftswissenschaften, Becherweg 17 (SB II), Erdgeschoß, Mo–Fr 8–22, Sa 8–12.30

Institut für Allgemeine und Außenwirtschaftstheorie, Haus Recht und Wirtschaft, Zi. 79, Mo–Fr 9–12.30, 13.30–17

Institut für Finanzwissenschaft, Haus Recht und Wirtschaft, Zi. 80, Mo–Fr 9–12.30, 13.30–17

STUDIENBERATUNG

Rechtswissenschaft: Lehrstuhl Prof. Dr. W. Hadding; Sonderveranstaltungen zu Semesterbeginn, lt. Plakat. Individuelle Beratung: Fr 10–11, Zi. 26–28, Haus Recht und Wirtschaft, Tel. 39-25 61.

Volkswirtschaftslehre und Wirtschaftspädagogik: Lehrstuhl Prof. Dr. K. Rose. Individuelle Beratung: Do 11–12, Zi. 4, Haus Recht und Wirtschaft, Tel. 39-25 59

STUDIENEMPFEHLUNGEN

Studienempfehlungen für das Fach Rechtswissenschaft; erhältlich im Seminar für Rechts- und Wirtschaftswissenschaften, Schutzgebühr 0,50 DM.

Merkblatt für Studienanfänger zum Studium der Volkswirtschaftslehre und zum Studiengang Diplom-Handelslehrer; beschlossen vom Fachbereichsrat auf Grund der vom Kultusministerium genehmigten Prüfungsordnungen. Erhältlich im Prüfungsamt und bei der Fachschaft.

Studienempfehlungen für das Studium der Volkswirtschaftslehre nach der Zwischenprüfung; beschlossen vom Fachbereichsrat auf Grund vom Kultusministerium genehmigter Prüfungsordnung; erhältlich von der Fachschaft Wirtschaftswissenschaften.

Studienempfehlungen für das Studium der Wirtschaftspädagogik nach der Zwischenprüfung (in Bearbeitung).

PRÜFUNGSORDNUNGEN, -ÄMTER UND -AUSSCHÜSSE

Staatsexamen

Prüfungsordnung: Justizausbildungs- und Prüfungsordnung für Rheinland-Pfalz vom 21. 6. 1972; veröffentlicht im GVBl. Rheinland-Pfalz, 1972, S. 210 ff., jetzt in der Fassung vom 4. 3. 1975 GVBl. 1975, S. 111 ff., geändert d. VO vom 17. 2. 1977, GVBl. 1977, S. 53; erhältlich im Buchhandel; einsehbar im Seminar für Rechts- und Wirtschaftswissenschaften, Becherweg 17 (SB II). Auszug im Anhang des Studienplanes.

Landesprüfungsamt für Juristen bei dem Ministerium der Justiz

Vorsitzender: Präsident Bruno C. Hülbusch, Ltd. Ministerialrat

Geschäftsstelle: Ernst-Ludwig-Straße 3, Ministerium der Justiz, 6500 Mainz, Tel. 14-14 72

Diplom

Diplomprüfung für Volkswirte:

Ordnung für die Diplomprüfung für Volkswirte vom 8. 1. 1970, Amtsblatt des Kultusministeriums Rheinland-Pfalz, 1970, S. 45, in der Fassung der Änderung vom 17. 1. 1973, Amtsblatt des Kultusministeriums Rheinland-Pfalz, 1973, S. 48, und vom 10. 12. 1974, Staatsanzeiger Rheinland-Pfalz, 1975, S. 124, und vom 26. 5. 1977, Staatsanzeiger Rheinland-Pfalz, 1977, S. 399.

Diplomprüfung für Handelslehrer:

Ordnung für die Diplomprüfung für Handelslehrer vom 13. 1. 1970, Amtsblatt des Kultusministeriums Rheinland-Pfalz, 1970, S. 53, in der Fassung der Änderung vom 17. 1. 1973, Amtsblatt des Kultusministeriums Rheinland-Pfalz, 1973, S. 50, und vom 10. 12. 1974, Staatsanzeiger Rheinland-Pfalz, 1975, S. 123, und vom 26. 5. 1977, Staatsanzeiger Rheinland-Pfalz, 1977, S. 400.

Die Prüfungsordnungen sind im Prüfungsamt erhältlich.

Prüfungsamt für Diplom-Volkswirte und Diplom-Handelslehrer

Vorsitzender: Prof. Dr. H. Kargl. Stellvertreter: Prof. Dr. H. Bartling

Geschäftsstelle: Becherweg 17 (SB II), Zi. 05–131, 133, 141, 143, 151

Sprechzeiten: Di–Do 10–11.30, Do 14–15.30, Tel. 39-24 04 und 39-25 26.

Promotion

Rechtswissenschaften:

Promotionsordnung zur Erlangung eines Doktors der Rechtswissenschaften (Dr. iur.), vom 5. 12. 1974 i. d. F. vom 16. 2. 1977, veröffentlicht im Staatsanzeiger für Rheinland-Pfalz, Nr. 4, vom 3. 2. 1975, S. 97, und Nr. 17 vom 9. 5. 1977, S. 321; einzusehen in der Seminarbibliothek, Becherweg 17 (SB II).

Sprachkenntnisse: Es wird erwartet, daß der Bewerber die lateinische Sprache so beherrscht, daß er lateinische Rechtstexte verstehen kann.

Wirtschaftswissenschaften:

Promotionsordnung zur Erlangung des Grades eines Doktors der Staatswissenschaften (Dr. rer. pol.), vom 17. 2. 1968, in der Fassung vom 26. 10. 1977; veröffentlicht im Staatsanzeiger für Rheinland-Pfalz, Nr. 7 vom 24. 2. 1975, S. 158, und Nr. 51 vom 30. 12. 1977, S. 940; einzusehen in der Seminarbibliothek.

ANSCHRIFT DER FACHSCHAFTEN

Rechtswissenschaft, Becherweg 17 (SB II), R 00–623, App. 32 67

Wirtschaftswissenschaft, Becherweg 17 (SB II), R 00–631, App. 32 66

03

Wissenschaftliche Einrichtungen

Integrierte wissenschaftliche Einrichtungen mit eigener Leitung, ohne eigene Verwaltung.

Institut für Rechts- und Verfassungsgeschichte, Welderweg 4 (Haus Recht und Wirtschaft)

Leitung: Prof. G. Gudian, Tel. 39-22 28

Wiss. Mitarbeiter: Prof. H. Werle

Institut für Allgemeine und Außenwirtschaftstheorie, Welderweg 4 (Haus Recht und Wirtschaft)

Leitung: Prof. K. Rose, Tel. 39-25 59

Wiss. Mitarbeiter: S. Brandmüller, K. H. Sauernheimer, B. Voigt

Institut für Finanzwissenschaft, Welderweg 4 (Haus Recht und Wirtschaft)

Leitung: Prof. K. Schmidt, Tel. 39-25 14

Wiss. Mitarbeiter: H. J. Conrad, Ch. Garschagen, Ch. Schiller

Institut für Verkehrswissenschaft, Welderweg 4 (Haus Recht und Wirtschaft)

Leitung: Prof. H. Diederich, Tel. 39-22 30, Prof. H. O. Lenel, Tel. 39-26 18

Institut für Statistik und Ökonometrie, Welderweg 4 (Haus Recht und Wirtschaft)

Leitung: Prof. H. Stöwe, Tel. 39-27 15 oder 39-25 51

Wiss. Mitarbeiter: G. Laven, E. Oswald, G. Stock

Seminar für Rechts- und Wirtschaftswissenschaften, Becherweg 17 (SB II)

Geschäftszimmer: Monika Zimmermann, Tel. 39-22 26

Abteilung Rechtswissenschaft

Direktoren: Prof. M. Harder (Geschäftsführung), Tel. 39-24 92,
Prof. O. Mühl, Tel. 39-25 56

Wiss. Mitarbeiter: Dr. K. Slapnicar, Tel. 39-26 46

Abteilung Wirtschaftswissenschaften

Direktoren: Prof. H. Diederich (stellvertr. Geschäftsführung), Tel. 39-22 30,
Prof. R. Meimberg, Tel. 39-25 54

Wiss. Mitarbeiter: W. Odenthal, Tel. 39-25 66



MAINZER VOLKSBANK eG

**Ihr Partner in allen
Geldangelegenheiten**

Personalteil

A) Bedienstete der Universität

PROFESSOREN

a) Bedienstete auf Lebenszeit

- ARMBRUSTER, Hubert, Dr. iur., Richter am Internationalen Verwaltungsgericht in Genf, Öffentliches Recht, Tel. 39-23 84
Universität, Haus Recht und Wirtschaft, 6500 Mainz, Tel. 3 19 50
- BÄRMANN, Johannes, Dr. iur., Justizrat, Notar a. D., Rechtsgeschichte, Bürgerliches Recht, Handelsrecht, Gesellschaftsrecht, Rechtsvergleichung, emeritiert, App. 44 25
Pfortmühle, 6719 Albisheim/Pfrimm, Tel. (0 63 55) 4 20
- BALLWEG, Ottmar, Dr. iur., Rechtsphilosophie (Grundlagenforschung) und Rechtssoziologie
Saarstraße 21, 6500 Mainz, Tel. 39-25 50
- BARTLING, Hartwig, Dr. sc. pol., Volkswirtschaftslehre, bes. Wirtschaftspolitik, Tel. 39-25 64
Moritzstraße 14e, 6500 Mainz-Weisenu, Tel. 8 59 41
- BARTMANN, Hermann, Dr. rer. pol., Dipl.-Volkswirt, Volkswirtschaftslehre, Tel. 39-21 14
Hermann-Löns-Weg 6, 7413 Gomaringen, Tel. (0 70 72) 22 73
- BÖHM, Alexander, Dr. iur., Kriminologie, Strafrecht, Strafvollzug, Tel. 39-21 06
Raiffeisenstraße 15a, 6309 Rockenberg 2, Tel. (0 60 33) 58 66
- DIEDERICH, Helmut, Dr. rer. pol., Dipl.-Volkswirt, Betriebswirtschaftslehre, Tel. 39-25 63,
39-22 30
Alfred-Mumbächer-Straße 26, 6500 Mainz 22, Tel. 3 52 47
- GUDIAN, Gunter, Dr. iur., Deutsche Rechtsgeschichte und Bürgerliches Recht, Tel. 39-22 28
Niklas-Vogt-Straße 11, 6500 Mainz, Tel. 83 16 44
- HADDING, Walther, Dr. iur., Bürgerliches Recht, Handels-, Wirtschafts- und Zivilprozeßrecht,
Tel. 39-25 61
Friedrichstraße 29, 3550 Marburg, Tel. (0 64 21) 2 57 55
- HÄRTTER, Erich, Dr. rer. nat., Mathematik und Statistik, Tel. 39-57 03
Am Mahnes 53, 6500 Mainz-Mombach
- HANACK, Ernst-Walter, Dr. iur., Strafrecht, Prozeßrecht, Kriminologie, Tel. 39-25 69
Weidmannstraße 34, 6500 Mainz, Tel. 8 22 21
- HARDER, Manfred, Dr. iur., Römisches Recht, Bürgerliches Recht,
Privatrechtsgeschichte der Neuzeit, Tel. 39-24 92
Südring 177, 6500 Mainz 22, Tel. 3 59 24
- HETTLAGE, Karl Maria, Dr. iur., Staatssekretär a. D. des Bundesministeriums der
Finanzen, Öffentliches Recht, emeritiert
Friedrich-Ebert-Straße 83, 5300 Bonn 2, Tel. (0 22 29) 6 43 61
- HOERSTER, Norbert, Dr. iur., Rechts- und Sozialphilosophie, Rechtssoziologie
Universität, Saarstraße 21, 6500 Mainz, SB II, Zi. 00-653, Tel. 39-25 62
- JOHN, Uwe, Dr. iur., Bürgerliches Recht, Römisches Recht, Handels- und Gesellschaftsrecht,
Tel. 39-25 65
Feldbergstraße 31, 6095 Ginsheim-Gustavsburg 2, Tel. (0 61 44) 3 24 78
- KARGL, Herbert, Dipl.-Wirtsch.-Ing., Dr. rer. pol., Betriebswirtschaftslehre
Saarstraße 21, 6500 Mainz, SB II, Zi. 05-653, Tel. 39-27 34
- KNOTH, Joachim, Dr. rer. pol., Dipl.-Volkswirt, Betriebswirtschaftslehre, Tel. 39-24 13
Universität, Saarstraße 21, 6500 Mainz, Tel. (0 67 21) 1 29 82

03

- KRAFT, Alfons, Dr. iur., Bürgerliches Recht, Handels-, Arbeits- und Zivilprozeßrecht,
Tel. 39-22 10
Tannenstraße 14, 6100 Darmstadt, Tel. (0 61 51) 5 49 51
- KRÜMPELMANN, Justus, Dr. iur., Strafrecht und Strafprozeßrecht, Tel. 39-25 58
Alte Bahnhofstraße 3, 6501 Saulheim, Tel. (0 67 32) 83 61
- LENEL, Hans Otto, Dr. rer. pol., Dipl.-Kaufmann, Volkswirtschaftslehre
Universität, Haus Recht und Wirtschaft, 6500 Mainz, Tel. 39-26 18
- MEIMBERG, Rudolf, Dr. rer. pol., Volkswirtschaftslehre, Tel. 39-25 54
Fasanenstraße 18, 6078 Neu-Isenburg, Tel. (0 61 02) 5 17 83
- MERGEN, Armand, Dr. Dr. iur., Kriminologie, Tel. 39-25 55
Backhaushohl 29 H, 6500 Mainz, Tel. 8 11 06 (Bd. Patton, 58, Luxembourg)
- MONTANER, Antonio, Dr. rer. pol., Dipl.-Volkswirt, Dipl.-Kaufmann, Tel. 39-26 17
Volkswirtschaftslehre einschl. Finanzwissenschaft.
Lisztstraße 109, 6700 Ludwigshafen, Tel. (06 21) 56 24 59
- MÜHL, Otto, Dr. iur., Bundesrichter a. D., Bürgerliches Recht, Handels-, Wirtschafts-
und Prozeßrecht, Tel. 39-25 56
Heidesheimer Straße 59, 6500 Mainz-Gonsenheim, Tel. 4 42 42
- MÜLLER, Klaus, Dr. iur., Honorarprofessor der Universität Stuttgart, Richter am Oberlandes-
gericht Zweibrücken, Bürgerliches Recht, Handelsrecht, Prozeßrecht, Ausländisches
und Internationales Privatrecht, Rechtsvergleichung, Tel. 39-22 29
Collinstraße 10, 6800 Mannheim, Tel. (06 21) 2 33 39
- VON MUTIUS, Albert, Dr. iur., Richter im Nebenamt am OVG Rheinland-Pfalz, Koblenz,
Öffentliches Recht und Verwaltungslehre, Tel. 39-21 38 oder App. 44 12
An der Krimm 10a, 6500 Mainz-Gonsenheim, Tel. 4 32 33
- NÖLL VON DER NAHMER, Robert, Dr. rer. pol., Dr. iur.
Volkswirtschaftslehre und Finanzwissenschaft, emeritiert
Parkstraße 41, 6200 Wiesbaden
- PEEGE, Joachim, Dr. rer. pol., Dipl.-Kaufmann, Dipl.-Handelslehrer, Pädagogik, insbesondere
Wirtschaftspädagogik, Tel. 39-27 16
Weidmannstraße 23, 6500 Mainz, Tel. 8 26 45
- ROSE, Klaus, Dr. rer. pol., Volkswirtschaftslehre, Tel. 39-25 59
Am Eselsweg 1, 6500 Mainz 22, Tel. 3 48 51
- RUDOLF, Walter, Dr. iur., Öffentliches Recht, Tel. 39-24 12
Rubensallee 55a, 6500 Mainz-Lerchenberg
- RUPP, Hans Heinrich, Dr. iur., Öffentliches Recht, Tel. 39-23 54
Universität, Haus Recht und Wirtschaft, 6500 Mainz
- SCHERNER, Karl Otto, Dr. iur., Deutsche und Vergleichende Rechtsgeschichte,
Bürgerliches Recht, Tel. 39-26 19
Emmerich-Josef-Straße 18, 6500 Mainz, Tel. 2 95 22
- SCHUEURLE, Wilhelm, Dr. iur., Dipl.-Volkswirt, Tel. 39-25 60
Bürgerliches Recht, Arbeits-, Handels- und Zivilprozeßrecht
Am Kapellchen 11, 6501 Heidesheim, Tel. (0 61 32) 55 07
- SCHMIDT, Kurt, Dr. rer. pol., Dipl.-Volkswirt, Volkswirtschaftslehre und
Finanzwissenschaft, Tel. 39-25 14
Kehlweg 45, 6500 Mainz-Gonsenheim, Tel. 47 22 22
- SCHNEIDER, Peter, Dr. iur., Litt. D. h. c., Öffentliches Recht, Tel. 39-23 04
Goldenluftgasse 4, 6500 Mainz, Tel. 2 32 73
- SCHULZE, Peter M., Dr. rer. pol., Dipl.-Volkswirt, Statistik und Ökonometrie,
Regionalwirtschaftslehre, Tel. 39-25 51
Eltviller Straße 3, 6507 Ingelheim, Tel. (0 61 32) 47 57
- SCHWANTAG, Karl, Dr. rer. pol., Dipl.-Kaufmann, Dipl.-Handelslehrer,
Betriebswirtschaftslehre, Tel. 39-22 27
Hergenhahnstraße 13, 6200 Wiesbaden, Tel. (0 61 21) 52 17 57

SCHWEITZER, Michael, Dr. iur., Völkerrecht, Europarecht, Staatsrecht, Tel. 39-24 12
Wiesenstraße 39, 6229 Martinsthal, Tel. (0 61 23) 7 26 06

STÖWE, Heinz, Dr. rer. pol., Dipl.-Volkswirt, Statistik, Ökonometrie, Tel. 39-25 51
Kurmainzstraße 49, 6500 Mainz 21, Tel. 4 06 00

TEICHMANN, Arndt, Dr. iur., Richter am Oberlandesgericht in Koblenz,
Allgemeine Rechtslehre, Bürgerliches Recht, Handelsrecht, Deutsches und
Europäisches Wirtschaftsrecht, Tel. 39-25 52
Bahnhofstraße 71, 6501 Harxheim, Tel. (0 61 49) 3 65

VIEHWEG, Theodor, Dr. iur., Rechtsphilosophie (Grundlagenforschung) und Rechtssoziologie,
emeritiert
Herderplatz 6, 6500 Mainz-Gonsenheim, Tel. 4 42 91

WELTER, Erich, Dr. rer. pol., Volkswirtschaftslehre, emeritiert
Universität, Forschungsinstitut für Wirtschaftspolitik, 6500 Mainz, Tel. 3 70 22

WERLE, Hans, Dr. iur., Dr. phil., Deutsche Rechtsgeschichte, Verfassungsgeschichte,
Kirchenrecht, Tel. 39-21 35
Bebelstraße 67, 6500 Mainz 22, Tel. 3 54 78

b) Professoren auf Zeit

KREUTZ, Peter, Dr. iur., Bürgerliches Recht, Arbeitsrecht, Wirtschaftsrecht, Handels- und
Gesellschaftsrecht, Tel. 39-22 10 und 39-25 53
Hinter der Kapelle 47, 6500 Mainz 22, Tel. 36 14 74

LAVEN, Gerhard, Dr. rer. pol., Dipl.-Volkswirt, Ökonometrie und Theoretische Volkswirt-
schaftslehre, Tel. 39-27 15
Obentrautstraße 33, 6507 Ingelheim 4, Tel. (0 61 30) 13 88

MERLE, Werner, Dr. iur., Assistenzprofessor,
Bürgerliches Recht, Handels- und Gesellschaftsrecht, Wirtschaftsrecht, Zivilprozeßrecht,
Tel. 39-25 53
Kehlweg 39, 6500 Mainz-Gonsenheim, Tel. 47 28 24

VON OLSHAUSEN, Henning, Dr. iur.,
Öffentliches Recht und Allgemeine Rechtslehre, Tel. 39-23 54 und 39-26 81
Am Hechenberg 22, 6500 Mainz 42, Tel. 5 07 67

SCHEERER, Hans-Peter, Dr. iur., Bürgerliches Recht, Handelsrecht, Wirtschaftsrecht
und Rechtsvergleichung, Tel. 39-26 71
Hultschinerstraße 10, 6500 Mainz, Tel. 5 64 42

c) Habilitierte Bedienstete

ARNDT, Hans-Wolfgang, Professor, Dr. iur.,
Öffentliches Recht einschließlich Finanz- und Steuerrecht und Verwaltungslehre,
Tel. 39-24 12
Saarstraße 21, 6500 Mainz

ASSISTENZPROFESSOREN

PREUSS, Wilhelm, Dr. iur., Tel. 39-25 69
Siegstraße 14, 68 Mannheim 1, Tel. (06 21) 3 66 36

HOCHSCHULASSISTENTEN

MÜLLER-KUTZEY, Peter, Dr. rer. pol., Dipl.-Volkswirt, Tel. 39-24 13
Menzelstraße 16, 6500 Mainz-Lerchenberg, Tel. 7 23 89

SAUERNHEIMER, Karlhans, Dr. rer. pol., Dipl.-Volkswirt, Tel. 39-25 59
Moritzstraße 62, 6500 Mainz, Tel. 8 58 50

WISSENSCHAFTLICHE MITARBEITER

- BECK, Horst, Dipl.-Volkswirt, Tel. 39-25 64,
Nestlestraße 65, 6500 Mainz
- BECKER, Werner, Dipl.-Volkswirt, App. 34 53 und Tel. 39-25 54
Hans-Böckler-Straße 97a, 6500 Mainz 1
- BERTSCH, Hildegard, Dr. rer. pol., Dipl.-Ökonomin, App. 53 81
Weinbergstraße 34, 6200 Wiesbaden
- BERTSCH, Karl-Heinz, Dr. rer. pol., Dipl.-Mathematiker, App. 53 81
Weinbergstraße 34, 6200 Wiesbaden
- BLUM, Hans-Josef, Referendar, App. 32 43
Wiener Platz 13, 6502 Mainz-Kostheim
- BORNMANN, Michael, Dipl.-Volkswirt, App. 32 34
Berliner Straße 261, 6200 Wiesbaden-Erbenheim
- BRANDMÜLLER, Stephan, Dipl.-Volkswirt, Tel. 39-25 59
Menzelstraße 26, 6500 Mainz 31, Tel. 7 33 67
- CONRAD, Hans-Joachim, Dipl.-Volkswirt, App. 32 33
Hinter der Kapelle 44, 6500 Mainz 22, Tel. 36 23 64
- EICKMEIER, Werner, Dipl.-Volkswirt, Tel. 39-22 24
Jakob-Steffan-Straße 33, 6500 Mainz
- FRIETSCH, Robert, Dipl.-Psychologe, Tel. 39-21 06
Robert-Mayer-Straße 31, 6000 Frankfurt 90, Tel. (06 11) 70 67 82
- GARSCHAGEN, Christine, Dipl.-Volkswirt, App. 32 33
Am Taubertsberg 2, 6500 Mainz, Tel. 3 15 13
- GIEGERICH, Reinhold, Assessor, Tel. 39-25 26
Friedrich-Lang-Straße 3, 6200 Wiesbaden
- GLOBIG, Klaus, Assessor, Tel. 39-23 54
August-Wolff-Straße 15, 6200 Wiesbaden
- GRAFFE, Udo, Referendar, Tel. 39 21 38 oder App. 44 12
Pariser Straße 18, 6500 Mainz
- GROH, Edmund, Dipl.-Volkswirt, App. 32 05
Hinter der Kapelle 24, 6500 Mainz 22
- HÄUSER, Franz, Assessor, Tel. 39-22 78
Hubertusstraße 21, 6250 Limburg/Lahn
- HAUKE, Christian, Assessor, App. 32 82,
Rödelstück 29, 6500 Mainz 42
- HEIL, Karl, Dipl.-Volkswirt, Tel. 39-22 27
Saarstraße 21, 6500 Mainz
- HENO, Rudolf, Dipl.-Volkswirt, App. 33 45
Am Lemmchen 27, 6500 Mainz-Mombach
- HESSEL, Philipp, Dipl.-Volkswirt, Tel. 39-25 54 oder App. 32 32
Am Tanneneck, 6551 Spabrücken
- HILLEBRAND, Christof, Dr. iur., Tel. 39-23 29
Kartaus 11, 6500 Mainz, Tel. 83 12 36
- HIPPE, Fritz, Dr. iur., Assessor, App. 32 36
Saarstraße 51, 6500 Mainz 1
- HÖNN, Günther, Dr. iur., Assessor, Tel. 39-22 10
Jahnstraße 123, 6100 Darmstadt, Tel. (0 61 51) 4 66 01
- JOHN, Klaus-Dieter, Dipl.-Volkswirt, App. 32 28
Adolfsallee 24, 6200 Wiesbaden, Tel. (0 61 21) 37 28 14

- KAISER, Sonja, Tel. 39-22 28
Elsa-Brandström-Straße 6, 6500 Mainz
- KLIEMT, Hartmut, Dipl.-Kaufmann, Dr. phil., Tel. 39-25 62
Kiesstraße 35, 6000 Frankfurt, Tel. (06 11) 77 27 35
- KREMER, Wolfram, Referendar, Tel. 39-24 12
Parkweg 6, 6200 Wiesbaden, Tel. (0 61 21) 56 68 28
- LIESERING, Hans-Dieter, Dr. rer. pol., Dipl.-Volkswirt, App. 32 49 oder 53 81
Kronenstraße 13, 6500 Mainz 21
- LORENTZ, Helmut, Assessor, Tel. 39-25 56
Kaiserstraße 64, 6500 Mainz, Tel. 2 10 09
- MAAS, Bernward, Referendar, App. 32 82
Draiser Straße 120, 6500 Mainz 22, Tel. 3 55 99
- MARSCHLER, Hans-Christian, Dipl.-Volkswirt, App. 32 37
Moritzstraße 24–26, 6200 Wiesbaden, Tel. (0 61 21) 37 66 23
- MILBRADT, Hinrich, Assessor, Tel. 39-22 28
Heinrichsberg 1, 6200 Wiesbaden, Tel. (0 61 21) 52 31 35
- MÜLLER, Dorothea, Assessorin, App. 32 85
Am Sonnigen Hang 75, 6500 Mainz 32, Tel. 36 35 33
- MÜLLER, Lieselotte, Dipl.-Volkswirt, Tel. 39-23 71
Rosenweg 6, 6500 Mainz 43, Tel. 8 64 42
- MÜLLER-FREIENFELS, Andrea, Assessorin, App. 32 69
Gertrud-Bäumer-Straße 55, 6200 Wiesbaden, Tel. (0 61 21) 30 72 52
- NEUMÜLLER, Bernd, Assessor, Tel. 39-25 60
Am Schinnergraben 77, 6500 Mainz
- OSWALD, Eugen, Dr. rer. pol., Dipl.-Mathematiker, Tel. 39-27 15
Hochstraße 79, 6500 Mainz 1, Tel. 3 53 58
- PAEFFGEN, Hans-Ulrich, Assessor, Tel. 39-25 58
Hegelstraße 45, 6500 Mainz
- RÄTH, Norbert, Dipl.-Volkswirt, App. 32 28
Saarstraße 21, Inter II, 6500 Mainz
- REUTER, Michael, Assessor, Tel. 39-22 10
Karlstraße 83, 6100 Darmstadt, Tel. (0 61 51) 2 59 07
- RITTGEN, Helmut, Dipl.-Handelslehrer, Tel. 39-22 27
Am Mühlbach 24, 6500 Mainz
- RUPPELT, Michael, Referendar, App. 33 76
An der Allee 76, 6500 Mainz, Tel. 38 20 09
- SAUERZAPF, Maria, Dipl.-Volkswirt, Tel. 39-26 18
Josefinenanlage 3, 6503 Mainz-Kastel
- SCHAFFER, Werner, Dr. rer. pol., Dipl.-Handelslehrer (beurlaubt), App. 41 22
Am Rheinblick 21, 6532 Oberwesel-Urbar, Tel. (0 67 41) 5 64
- SCHELL, Hermann, Dipl.-Volkswirt, Tel. 39-27 16,
Hartingstraße 10, 6200 Wiesbaden
- SCHILLER, Christian, Dipl.-Volkswirt, App. 32 33
Heinrich-Freber-Straße 12, 6500 Mainz, Tel. 68 61 09
- SCHNEIDER, Winfried, Assessor, Tel. 39-24 12
Bleichstraße 15, 6085 Nauheim, Tel. (0 61 52) 65 34
- SCHULTE, Werner, Dr. iur., Referendar, Tel. 39-25 52
Gaustraße 10, 6500 Mainz
- SELLMANN, Thomas, Dipl.-Volkswirt, Tel. 39-26 17
Fritz-Kalle-Straße 11, 6200 Wiesbaden, Tel. (0 61 21) 81 02 04

- SLAPNICAR, Klaus, Dr. iur., Assessor, Tel. 39-26 46
Pommernstraße 65, 6200 Wiesbaden-Nordenstadt, Tel. (0 61 22) 67 64
- STOCK, Gerhard, Dipl.-Volkswirt, Tel. 39-27 15
Ernst-Ludwig-Straße 12, 6501 Budenheim, Tel. (0 61 39) 83 94
- THIEL, Hans Achim, Referendar, App. 42 47 oder Tel. 39-23 54
Großglocknerstraße 9, 6200 Wiesbaden, Tel. (0 61 21) 46 65 72
- VOIGT, Burkhard, Dipl.-Volkswirt, Tel. 39-25 59
Am Gonsenheimer Spieß 16, 6500 Mainz, Tel. 38 13 33
- WELTER, Reinhard, Assessor, Tel. 39-22 78
Kurt-Schumacher-Straße 2a, 6204 Taunusstein 2, Tel. (0 61 28) 4 24 62
- WEYH, Karl Ulrich, Dipl.-Handelslehrer, App. 41 22
Am Bornberg 11, 6500 Mainz 43, Tel. 8 69 63
- WITTMANN, Peter, Dipl.-Handelslehrer, Tel. 39-22 24
Eltviller Straße 17, 6200 Wiesbaden
- ZIMMERMANN, Dieter, Assessor, Tel. 39-25 69
Westerwaldstraße 6, 6095 Ginsheim-Gustavsburg 2, Tel. (0 61 44) 3 14 78

B) Nichtbedienstete Lehrkräfte und Lehrbeauftragte

HONORARPROFESSOREN

- TER BECK, Hans, Dr. iur., Staatssekretär i. R., Zivilprozeßrecht
Am Viktorstift 9, 6500 Mainz, Tel. 8 92 33
- DEBATIN, Helmut, Dr. iur., LL. M., Beigeordneter Generalsekretär der Vereinten
Nationen, Steuerrecht
United Nations Plaza, New York, N. Y. 10017, Tel. 7 54 – 12 34 (liest nicht)
- GRASS, Adolf, Dr. iur., Bundesrichter i. R., Steuerrecht
Spessartstraße 14, 8000 München 80, Tel. (0 89) 91 24 50 (liest nicht)
- OEFTERING, Heinz, Dr. iur., Dr.-Ing. E.h., Erster Präsident der Deutschen Bundesbahn i. R.,
Steuerrecht
Friedrich-Ebert-Anlage 43–45, 6000 Frankfurt, Tel. (06 11) 26 51 (liest nicht)
- REINHARDT, Egon, Dr. rer. pol., Dipl.-Kaufmann, Dipl.-Handelslehrer, Oberstudiendirektor,
Didaktik und Methodik der Wirtschaftsschulen
Bebelstraße 41, 6500 Mainz 22
- SCHWARTZ, Gustav, Dr. iur., Gewerblicher Rechtsschutz
Rosselstraße 18, 6200 Wiesbaden, Tel. (0 61 21) 52 96 55 (liest nicht)
- WEGNER, Otto, Dr. iur., Ministerialdirigent a. D.,
Sozialversicherungsrecht, Sozialverwaltungsrecht, Fürsorgerecht
Oberer Laubenheimer Weg 17, 6500 Mainz 1, Tel. 2 78 25 (liest nicht)
- ZEIDLER, Wolfgang, Dr. iur., Vizepräsident des Bundesverfassungsgerichts, Verfassungsrecht,
Verfassungsverfahrensrecht, Verfassungsvergleichung
Schloßbezirk 3, 7500 Karlsruhe 1, Tel. (07 21) 14 93 12 (dienstlich)

NICHTBEDIENSTETE PROFESSOREN

- BAUERNFEIND, Heinz, Dr. iur., Rechtsanwalt,
Hauptgeschäftsführer der Industrie- und Handelskammer zu Osnabrück,
Staatsrecht, insbes. Wirtschaftsverfassungsrecht
Am Urberg 31, 4505 Bad Iburg, Tel. (0 54 03) 45 54 (privat), (05 41) 2 78 11 (dienstlich)
- HERRMANN, Günter, Dr. iur., Öffentliches Recht
Gregor-Vosen-Straße 8, 5042 Erftstadt, Bliesheim,
Tel. (0 22 35) 4 16 33 (privat), (02 21) 2 20 41 00 (dienstlich)

- HESSELBACH, Josef, Dr., Landwirtschaftliche Betriebslehre**
Max-Planck-Institut für Landarbeit und Landtechnik, 6550 Bad Kreuznach,
Tel. (06 71) 3 26 04 (privat), (06 71) 23 01 (dienstlich)
- ROTTER, Frank, Dr. iur., Rechtssoziologie, Rechts- und Sozialphilosophie**
Herderstraße 77, 4000 Düsseldorf 1, Tel. (02 11) 66 96 65
- SCHRECKENBERGER, Waldemar, Dr. iur., Staatssekretär,
Rechts- und Sozialphilosophie, Rechtssoziologie**
Weidmannstraße 20, 6500 Mainz, Tel. 8 25 64 (privat)
- ZAJTAY, Imre, Dr. iur., Dr. rer. pol., Honorarprofessor an der Universität Hamburg,
Directeur de Recherche am französischen Centre National de la Recherche
Scientifique, Paris, Französisches Privat- und Zivilprozeßrecht, Internationales
Privatrecht, Rechtsvergleichung**
28, rue Saint Guillaume, F-75007 Paris, Tel. 2 22 35 93 (dienstlich),
22-bis Boulevard Saint Marcel, F-75005 Paris, Tel. 5 35 24 39 (privat) (liest nicht)

03

LEHRBEAUFTRAGTE

- BÖHM, Klaus, Dr. iur., Regierungsdirektor im Justizministerium des Landes Rheinland-Pfalz,
Strafrecht**
Südring 98, 6500 Mainz, Tel. 3 37 80 (privat), 14-16 10 (dienstlich)
- BREMSE, Horst, Dr. rer. pol., Dipl.-Kaufmann, Steuerberater und Wirtschaftsprüfer,
Betriebswirtschaftliche Steuerlehre**
Hohenzollernstraße 104/106, 5400 Koblenz, Tel. (02 61) 3 30 64 (privat)
- ELTZ, Graf zu, Jakob, Weinwirtschaft**
Eltzer Hof, 6228 Eltville, Tel. (0 61 23) 40 84 (privat)
- ERLEBACH, Peter, Dr. phil., Professor**
Am Fort Zahlbach 4, 6500 Mainz, Englisch Seminar, Zi. 238, Tel. 39-27 66 (dienstlich)
- FÖRSTER, Wolfgang, Dr. iur., Dr. rer. pol., Rechtsanwalt, Dipl.-Volkswirt, Steuerberater,
Bilanzlehre, Steuerrecht**
Hungerborn 4, 6530 Bingen 1, Tel. (0 67 21) 1 52 61 (privat), (0 61 21) 7 40 36 (dienstlich)
- FREITAG, Ernst, Kriminalbezirkskommissar,
Kriminalistik (Kriminaltechnik und Kriminaltaktik)**
An der Goldgrube 40, 6500 Mainz, Tel. 5 10 20 (privat)
- HÖSSEL, Helmut, Ministerialrat, Dipl.-Volkswirt, Dipl.-Handelslehrer,
Schulrecht, Schulverwaltung**
Kerschensteinerstraße 34, 6500 Mainz-Gonsenheim,
Tel. 38 31 68 (privat), 16 45 28 (dienstlich)
- KIRSCH, Erich, Dr. iur., Ltd. Ministerialrat**
Verwaltungslehre (Personal- und Finanzwesen)
Am Eselsweg 67, 6500 Mainz, Tel. 3 48 91 (privat), 16 35 10 (dienstlich)
- NIEMANN, Joachim, Dr. rer. pol., Dipl.-Volkswirt, Investitionsrechnung**
Holbeinstraße 22, 6200 Wiesbaden, Tel. (0 61 21) 46 29 19 (privat),
39-22 27 (dienstlich)
- REINECKER, Heinrich, Dr. iur., Rechtsanwalt, Zivilrecht**
Südring 84, 6500 Mainz, Tel. 36 18 02 (privat), 39-26 71 (dienstlich)
- SANDERS, Jürgen, Dipl.-Handelslehrer, Oberstudienrat, Kosten- und Leistungsrechnung**
Kirchhofshübel 7, 6580 Idar-Oberstein, Tel. (0 67 81) 2 23 80 (privat)
- SCHINZINGER, Francesca, Prof., Dr. rer. pol., Dipl.-Volkswirt, Wirtschafts- und Sozial-
geschichte, Sozialökonomie der Entwicklungsländer, Agrarpolitik, Sozialpolitik,**
Tel. 39-21 36
Steubenstraße 32, 6200 Wiesbaden, Tel. (0 61 21) 37 32 20
- SCHNEIDER, Uwe H., Dr. iur., Professor, Internationales Kreditrecht**
Hochschulstraße 1, 6100 Darmstadt, Tel. (0 61 51) 16 28 18 (dienstlich)

WALTER, Hartmut, Dipl.-Volkswirt, Fachleiter für Betriebliches Rechnungswesen am Staatlichen Studienseminar Mainz, Buchführung und Jahresabschluß
Weinbergstraße 21, 6501 Zornheim, Tel. (0 61 36) 58 82 (privat)

WEIRICH, Hans-Armin, Dr. iur., Justizrat, Präsident der Notarkammer Koblenz, Grundstücksrecht, Freiwillige Gerichtsbarkeit
Tanusstraße 4, 6507 Ingelheim, Tel. (0 61 32) 71 77 (privat)

WINK, Günter, Vorsitzender Richter am Landgericht, Strafrecht und Zivilprozeßrecht
Ulmenring 40, 6501 Ober-Olm, Tel. (0 61 36) 82 30

WOLFF, Ingeborg, Dr. iur., Richterin am Hessischen LSG, Sozialverwaltungsrecht
Marburger Straße 44, 6300 Gießen, Tel. (06 41) 3 34 50 (privat)

Lehrveranstaltungen

RECHTSWISSENSCHAFT

Vorlesungen

RECHTSGESCHICHTE, RECHTSOZIOLOGIE, AUSLÄNDISCHES RECHT

- | | | |
|-----|---|----------------|
| 001 | Geschichtliche Grundlagen des geltenden Rechts (ab 1. Sem.)
2-std., Mo 9–11, Hs 13 | M. Harder |
| 002 | Neuere Privatrechtsgeschichte II
(Wahlfachgruppe 3, ab 3. Sem.)
2-std., Do 15–17, Hs VI | K. O. Scherner |
| 003 | Deutsche Rechtsgeschichte (ab 5. Sem.)
(Beginn: 23. 5.)
4-std., Mi, Do 16–18, Hs I | G. Gudian |
| 004 | Einführung in die Rechtssoziologie (ab 1. Sem.)
2-std., Mo 11–13, Hs 16 | N. Hoerster |
| 005 | Rechtssoziologie (ab 2. Sem.)
2-std., Mi 12–14, Hs III | F. Rotter |
| 006 | Rechtsvergleichung (ab 4. Sem.)
2-std., Di 18–20, SR Inst. für int. Kredit- und Girowesen | H. P. Scheerer |
| 007 | Zivilrecht der UdSSR (Kenntnis des Russischen erforderlich)
2-std., Mi 14–16, Hs I | W. Scheuerle |
| 008 | Französische Rechtssprache (ab 2. Sem.)
2-std., Di 15–17, Hs III | H. Armbruster |

KIRCHENRECHT

- | | | |
|-----|---|------------|
| 009 | Kanonisches Sachenrecht für Juristen
2-std., Do 12–14, Hs IV | O. Ballweg |
|-----|---|------------|

ÖFFENTLICHES RECHT

- | | | |
|-----|--|---------------|
| 010 | Höchstrichterliche Rechtsprechung auf dem Gebiete des Verfassungsrechts (Vertiefungsvorlesung, ab 5. Sem.)
1-std., Di 17–18, Hs III | H. Armbruster |
| 011 | Staatsrecht I (Grundlagen der Organisation)
3-std., Mi 9.30–11, Hs 1 (Sportinstitut), Do 10–11, Hs 8 | W. Rudolf |

012	Staatsrecht III (Staatsrechtliche Bezüge zum Völkerrecht) 2-std., Do 8–10, Hs 8	W. Rudolf
013	Verwaltungslehre I 2-std., Di 12–14, Hs 8	A. v. Mutius
014	Polizei- und Ordnungsrecht 2-std., Mo 9.30–11, O. w. noch bekanntgegeben	A. v. Mutius
015	Kommunalrecht mit Bauleitplanung 2-std., Fr 11–13, Hs 16	N. N.
016	Recht des öffentlichen Dienstes (Wahlfach) 2-std., Mi 11–13, Hs IV	H. v. Ohlshausen
017	Steuerrecht 2-std., Mi 9–11, Hs III	H. W. Arndt
018	Sozialversicherungsrecht (Wahlfach) 2-std., Do 17–19, Hs IV	I. Wolff
019	Rundfunkrecht (Fernsehen und Hörfunk) 1-std., Do 11 s. t.–12.30, Hs I	G. Herrmann
020	Internationale Organisationen (Wahlfachgruppe 9, ab 5. Sem.) 2-std., Mo 14–16, Hs III	M. Schweitzer
021	Europarecht I (Wahlfachgruppe 9, ab 5. Sem.) 2-std., Mo 10–12, Hs III	M. Schweitzer

PRIVATRECHT

022	Internationales Privatrecht II 2-std., Mo 15–17, Hs II	K. Müller
023	BGB I Einführung in das bürgerliche Vermögensrecht (ab 1. Sem.) 5-std., Mi, Do 11–13, Do 16–17, Hs 16	W. Hadding
024	BGB II (Schuldrecht) in Verbindung mit der Übung im BGB für Anfänger (ab 2. Sem.) 5-std., Mo 14–15, Di 9–11, Hs 8, Mi 14–16, Aud. max.	M. Harder
025	Gesetzliche Schuldverhältnisse 2-std., Fr 9–11, Hs III	K. O. Scherner
026	Sachenrecht (ab 3. Sem.) 4-std., Di 8–10, Hs P 5, Mi 8–10, Hs 15	O. Mühl
027	Grundzüge des Erbrechts (ab 4. Sem.) 2-std., Do 8–10, Hs III	K. O. Scherner

HANDELS- UND WIRTSCHAFTSRECHT

028	Grundzüge des Handelsrechts 2-std., Di 14–16, Hs 8	K. Müller
029	Gesellschaftsrecht II (Wahlfachgruppe 5) 2-std., Fr 11–13, Hs II	P. Kreutz
030	Kartellrecht (Wahlfachgruppe 5) (ab 5. Sem.) 2-std., Fr 9–11, Hs 9	A. Kraft
031	HGB für Wirtschaftswissenschaftler (ab 1. Sem.) 2-std., Di 16–18, Hs 8	H. P. Scheerer

ARBEITSRECHT

- 032 Arbeitsrecht W. Scheuerle
4-std., Mi, Do 9–11, Hs 7
- 033 Mitbestimmungsrecht, Betriebsverfassungsrecht, Personal- P. Kreutz
vertretungsrecht (Wahlfachgruppe 6)
4-std., Do 11–13, Hs III, Fr 8–10, Hs II

VERFAHRENSRECHT

- 034 Einführung in das Zivilprozeß- und Gerichtsverfassungsrecht W. Merle
(ab 2. Sem.)
2-std., Fr 9–11, Hs VI
- 035 Verwaltungsprozeßrecht (ab 4. Sem.) O. Mühl
2-std., Di 10–12, Hs 15
- 036 Freiwillige Gerichtsbarkeit (mit Besprechung von Klausurfällen) H. A. Weirich
2-std., Mo 15–17, Hs VII
- 037 Zwangsvollstreckungsrecht (ab 5. Sem.) W. Merle
2-std., Do 9–11, Hs II
- 038 Konkursrecht (ab 5. Sem.) H. ter Beck
2-std., Fr 11–13, Hs 13

STRAFRECHT

- 039 Einführung in das Strafrecht (1. Sem.) W. Preuß
2-std., Mi 13–15, Hs 7
- 040 Strafrecht, Allg. Teil (2. Sem.) N. N.
4-std., Mo 15–17, Di 11–13, Hs 1 (Sportinstitut)
- 041 Strafrecht, Besonderer Teil (ab 3. Sem.) J. Krümpelmann
4-std., Mo, Di 15–17, Hs 7
- 042 Strafrecht, Besonderer Teil III (ab 4. Sem.) N. N.
2-std., Di 16–18, Hs 16
- 043 Besprechung höchstrichterlicher Entscheidungen im Strafrecht K. Böhm
2-std., Mo 17–19, Hs VII
- 044 Strafen und Maßregeln (ab 4. Sem.) J. Krümpelmann
2-std., Do 10–12, Hs IV
- 045 Strafvollzugskunde A. Böhm
3-std., Mo, Di 13–14, Mi 11–12, Hs III

KRIMINOLOGIE

- 046 Einführung in die Kriminologie A. Böhm
2-std., Mo, Di 12–13, Hs III
- 047 Kriminalphänomenologie (Erscheinungsformen von Verbrechen A. Mergen
und Kriminalität)
2-std., Do 14–16, Hs III
- 048 Kriminologische Aktualität A. Mergen
2-std., Do 17–19, Hs III
- 049 Kriminologische Klinik A. Mergen
2-std., Fr 18–20, Hs III F. Petersohn
- 050 Kriminologische Persönlichkeitsdiagnostik F. Petersohn
1-std., Fr 10–11, Hs I

- 051 Psychopathiebegriff in strafrechtlicher Relevanz
1-std., 14-tägl., Fr 16–18, Hs V F. Petersohn
- 052 Rechtsmedizin für Juristen
1-std., Fr 9–10, Hs I F. Petersohn
H. Leithoff

Kolloquien

- 053 Kolloquium: Rhetorische Rechtstheorie (für Wahlfachkandidaten)
(prs., gr.) O. Ballweg
2-std., Do 19–21, Hs V

Seminare

- 054 Rechtsphilosophisches Seminar (prs.)
2-std., Mo 19–21, Hs VII N. Hoerster
- 055 Seminar: Theoretiker der Macht (prs.) (i. S. v. § 2 I 2 b JAPO)
2-std., Do 16–18, Hs V O. Ballweg
- 056 Rechtsvergleichendes Seminar
2-std., Di 16–18, Hs I K. Müller
- 057 Doktorandenseminar
2-std., Mo 18–20, Hs V H. Armbruster
- 058 Grundlagenseminar: Staatsrecht
2-std., 14-tägl., Do 17–19, Sitzungsraum Präsidialamt P. Schneider
Chr. Hillebrand
- 059 Staatsrechtliches Seminar: Auswärtige Gewalt
2-std., Mi 19–21, Hs I W. Rudolf
- 060 Kommunal- und verwaltungswissenschaftliches Seminar in Form
eines Planspieles über die Stadtsanierung (nur nach Anmeldung)
2-std., Di 18–20, Hs VII A. v. Mutius
- 061 Grundlagenseminar über das Recht der Massenmedien (Fernsehen,
Hörfunk, Presse)
1-std., Do 12.30–14, Hs I G. Herrmann
- 062 Grundlagenseminar: Wirtschaftsverfassungs- und Wirtschafts-
verwaltungsrecht (ab 4. Sem.)
2-std., Mo 13–15, Hs V H. Bauernfeind
- 063 Zivilrechtsdogmatisches Seminar auf römisch-rechtlicher Grund-
lage, verbunden mit Digestenexegese
2-std., Mo 16–18, SB II 05–132 M. Harder
- 064 Wirtschaftsrechtliches Seminar (ab 7. Sem.) (prs.)
2-std., 14-tägl., Mi 14–16, Hs V A. Kraft
- 065 Seminar für internationales Kreditrecht (prs.)
2-std., Mi 18 s. t.–19.30, Institut (Wallstraße 11) W. Hadding
H. P. Scheerer
U. H. Schneider
- 066 Straf- und strafprozeßrechtliches Seminar (Grundlagenseminar
i. S. v. § 2 JAPO)
2-std., Di 16–18, Hs V E. W. Hanack
- 067 Kriminologisches Seminar (prs.)
2-std., Fr 16–18, Hs I A. Mergen
- ### Übungen
- 068 Übungen für Kandidaten der Wahlfachgruppe
Rechtsphilosophie/Rechtssoziologie
2-std., Mo 16–18, Hs VI N. Hoerster
- 069 Übungen im öffentlichen Recht für Fortgeschrittene
2-std., Do 16–18, Aud. max. H. v. Olshausen

Heymann Studienliteratur

Bleckmann · Europarecht

Von Prof. Dr. Dr. Albert Bleckmann

2. Auflage 1978. XV, 408 Seiten, kartoniert DM 29,-

(= Academia Iuris. Lehrbücher der Rechtswissenschaft)

Brox · Allgemeiner Teil des Bürgerlichen Gesetzbuchs

Von Prof. Dr. Hans Brox

2., ergänzte Auflage 1978. XV, 324 Seiten, kartoniert DM 19,-

(= Academia Iuris. Lehrbücher der Rechtswissenschaft)

Medicus · Bürgerliches Recht

Von Prof. Dr. Dieter Medicus

8., neubearb. und erw. Auflage 1978. XIV, 466 Seiten, kartoniert DM 26,80

(= Academia Iuris. Lehrbücher der Rechtswissenschaft)

Menger/Erichsen/von Mutius/Krebs · Höchststrichterliche Rechtsprechung zum Verwaltungsrecht

Von Prof. Dr. Christian-Friedrich Menger, Prof. Dr. Hans-Uwe Erichsen, Prof. Dr. Albert von Mutius, Dr. Walter Krebs

1977/1978. XXII, 110 Seiten, kartoniert DM 15,-

Roxin/Schünemann/Haffke · Strafrechtliche Klausurenlehre mit Fallrepetitorium

Von Prof. Dr. Claus Roxin, Prof. Dr. Bernd Schünemann und Prof. Dr. Bernhard Haffke

3., überarbeitete Auflage 1977. XIV, 408 Seiten, kartoniert DM 28,-

Schramm · Klausurenteknik

Von Dr. Theodor Schramm

4., überarb. und erg. Auflage 1978. IX, 165 Seiten, kartoniert DM 24,80

Wolf · Lehrbuch des Schuldrechts

Von Prof. Dr. Ernst Wolf

Erster Band: Allgemeiner Teil

1978. XXIX, 574 Seiten, kartoniert DM 47,-

Zweiter Band: Besonderer Teil

1978. XXVII, 720 Seiten, kartoniert DM 59,-

Erbel · Öffentlich-rechtliche Klausurenlehre mit Fallrepetitorium

Von Prof. Dr. Günter Erbel

Band I: Staatsrecht

1977. XIV, 343 Seiten, kartoniert DM 29,80

Band II: Verwaltungsrecht in Vorbereitung



Carl Heymanns Verlag
Köln Berlin Bonn München

- 070 Übungen im Völkerrecht und Europarecht (Wahlfachgruppe 9)
2-std., Di 10–12, Hs III M. Schweitzer
- 071 Übungen im öffentlichen Recht für Wirtschaftswissenschaftler
2-std., Mi 16–18, Hs IV H. W. Arndt
- 072 Übungen im BGB für Fortgeschrittene (ab 5. Sem.)
2-std., Mi 18–20, Hs 8 A. Kraft
- 073 Übungen im Handels- und Gesellschaftsrecht (ab 5. Sem.)
2-std., Do 15–17, Hs IV W. Merle
- 074 Übungen im Zivilprozeßrecht (ab 7. Sem.)
2-std., Do 17–19, Hs VI H. ter Beck
- 075 Übungen im Strafrecht für Anfänger
2-std., Mi 12–14, Aud. max. A. Böhm
- 076 Übungen im Strafrecht für Fortgeschrittene
(Buchstabengruppe A – L; ab 4. Sem.)
2-std., Mo 18–20, Hs 16 E. W. Hanack
- 077 Übungen im Strafrecht für Fortgeschrittene (M – Z; ab 4. Sem.)
2-std., Mi 14–16, Hs 8 J. Krümpelmann

Klausurenkurse

- 078 Klausurenkurs: Wahlfach 7 (Kriminologie, Jugendstrafrecht,
Strafvollzug)
2-std., Mi 17–19, Hs III Ch. Behr
A. Böhm
A. Mergen

Repetitorien

- 079 Repetitorium im Verwaltungsrecht
2-std., Do 14–16, Hs 13 H. v. Olshausen
- 080 Repetitorium: Personengesellschaftsrecht, Grundzüge des
Aktienrechts (ab 6. Sem.)
2-std., Mi 11–13, Hs 7 A. Kraft
- 081 Repetitorium im Strafrecht (Tatbestand und Rechtswidrigkeit;
ab 6. Sem.)
2-std., Mi 15–17, Hs 7 W. Preuß

WIRTSCHAFTSWISSENSCHAFTEN

Vorlesungen

VOLKSWIRTSCHAFTSTHEORIE UND -POLITIK

- 101 Arbeitsmarktpolitik (nach Zwischenprüfung)
3-std., Mo 11–12, Mi 11–13, Hs 8 H. Bartling
- 102 Einführung in die Volkswirtschaftslehre einschl. -politik
(Juristen und Realschullehrer) (Anfangssemester)
2-std., Do 13–15, Hs 1 (Sportinstitut) H. Bartling
- 103 Verteilungstheorie (nach Zwischenprüfung)
4-std., Di 14–16, Hs 15, Mi 8–10, Hs 13 H. Bartmann
- 104 Weinerzeugung und Weinkonsum: rechtliche und wirtschaftliche
Aspekte (mit Übungen/Exkursionen)
1-std., 14-tägl., Mo 10–12, Hs II J. Graf zu Eltz
- 105 Input-Output-Analyse
2-std., Di 16–18, Hs IV G. Laven

- 106 Einführung in die Wirtschaftspolitik (für Anfänger)
4-std., Mo 13–15, Di 9–11, Hs 7 H. O. Lenel
- 107 Einführung in die Agrarpolitik (ab 5. Sem.)
1-std., Do 10–11, Hs 16 A. Montaner
- 108 Ökonometrie II
2-std., Mi 15–17, Hs III N. N.
- 109 Wirtschaftstheoretische Modelle
2-std., Di 14–16, Hs IV N. N.
- 110 Geld- und Beschäftigungstheorie, Teil I (für Fortgeschrittene)
111 2-std., Do 8.30–10, Hs 1 (Sportinstitut) K. Rose
- 112 Theorie der Außenhandelspolitik (für Fortgeschrittene)
2-std., Mi 13.30–15, Hs 1 (Sportinstitut) K. Rose
- 113 Wirtschaftskreislauf und Sozialprodukt (ab 1. Sem.)
2-std., Do 12–14, Hs 8 K. Sauernheimer
- 114 Einführung in die Ökonometrie (ab Zwischenprüfung)
2-std., Di 8.30–10, Hs III P. Schulze

FINANZWISSENSCHAFT

- 115 Allgemeine Steuerlehre (ab 5. Sem.)
2-std., Mo 9–10, Hs P 1, Do 9–10, Hs 16 A. Montaner
- 116 Ausgabenlehre mit Kolloquium (nach Zwischenprüfung)
5-std., Mo 16–18.30, Aud. max., Di 11–13, Hs N 1 K. Schmidt

WIRTSCHAFTS- UND SOZIALGESCHICHTE

- 117 Deutsche Wirtschafts- und Sozialgeschichte (19. Jh.) (ab 5. Sem.)
2-std., Fr 11–13, Hs 7 F. Schinzinger

BETRIEBSWIRTSCHAFTSLEHRE

- 118 Betriebliche Steuerlehre mit Übungen II (Steuerbilanzen)
(nach Zwischenprüfung)
2-std., Fr 14–16, Hs 7 H. Bremser
- 119 Betriebliche Preispolitik II (ab Zwischenprüfung)
1-std., Di 8 s. t.–8.45, Hs 8 H. Diederich
- 120 Entscheidungstheorie I (ab Zwischenprüfung)
1-std., Fr 8–9, Aud. max. H. Diederich
- 121 Grundlagen der Betriebswirtschaftslehre II (Anfänger)
1-std., Di 9–10, Hs P 204 H. Diederich
- 122 Verkehrsbetriebslehre I (ab Zwischenprüfung)
2-std., Fr 9.30–11, Hs IV H. Diederich
- 123 Systemanalyse des landwirtschaftlichen Betriebes
2-std., Fr 11–13, Hs IV J. Hesselbach
- 124 Industriebetriebslehre II (ab 4. Sem.)
2-std., Do 11–13, O. n. V. H. Kargl
- 125 Planung und Entwicklung von Anwendungssystemen der EDV
(für Hörer des Wahlfaches Betriebsinformatik)
3-std., Fr 8–11, Hs 7 H. Kargl
- 126 Kosten- und Leistungsrechnung (ab Zwischenprüfung)
3-std., Di 16–19, Aud. max. J. Knoth
- 127 Produktpolitik (ab 5. Sem.)
1-std., Mo 15–16, Hs 15 J. Knoth

- | | | |
|-----|--|--------------|
| 128 | Methoden der Investitionsrechnung (Anfänger)
2-std., Do 14–16, Aud. max. | J. Niemann |
| 129 | Methoden der Investitionsrechnung (Anfänger)
2-std., Do 16–18, Aud. max. | J. Niemann |
| 130 | System von Kosten- und Leistungsrechnung (1. – 3. Sem.)
2-std., Di 16–18, Hs 15 | J. Sanders |
| 131 | System von Kosten- und Leistungsrechnung (1. – 3. Sem.)
2-std., Di 18 s. t.–19.30, Hs 15 | J. Sanders |
| 132 | Planung und Planungsrechnung (nach Zwischenprüfung)
2-std., Di 9–10, Mi 9–10 | K. Schwantag |
| 133 | System von Buchführung und Jahresabschluß (ab 1. Sem.)
4-std., Mo 16–18, Hs 15, Mi 17–19, Aud. max. | H. Walter |

STATISTIK

- | | | |
|-----|--|------------|
| 134 | Statistische Methodenlehre I
2-std., Z. u. O. w. noch bekanntgegeben | N. N. |
| 135 | Bevölkerungs-, Wirtschafts- und Sozialstatistik (2. – 3. Sem.)
2-std., Do 8.30–10, Hs 1 (Sportinstitut) | P. Schulze |

MATHEMATIK

- | | | |
|-----|---|---------------|
| 136 | Lineare Algebra und Spieltheorie
2-std., Do 10–12, Hs 13 | E. Härtter |
| 137 | Mathematik für Wirtschaftswissenschaftler B
2-std., Mo 8.30–10, Hs 8 | K. H. Bertsch |

Kolloquien

VOLKSWIRTSCHAFTSTHEORIE UND -POLITIK

- | | | |
|-----|---|-------------|
| 138 | Wirtschaftspolitisches Kolloquium
2-std., 14-tägl., Di 13–15, Hs 7 | H. O. Lenel |
|-----|---|-------------|

Übungen

VOLKSWIRTSCHAFTSLEHRE

- | | | |
|-----|---|---|
| 139 | Übungen in Volkswirtschaftspolitik für Juristen und Realschullehrer – mit Klausuren zum Erwerb eines Scheins (gem. § 2, Abs. 1 Nr. 2c JAPO oder POF Realschullehrer, Anlage 4b, Nr. 7 I 1.1.1) (Anfangssemester)
2-std., Fr 9–11, Hs 1 (Sportinstitut) | H. Bartling |
| 140 | Wirtschaftstheoretische Übungen für Fortgeschrittene (nach Zwischenprüfung)
2-std., Mi 15–17, Hs 16 | H. Bartmann
durch K. D. John |
| 141 | Wirtschaftstheoretische Übungen für Anfänger (in mehreren Gruppen)
2-std., Z. u. O. w. noch bekanntgegeben | H. Bartmann
A. Montaner
K. Rose
K. Schmidt
durch
Assistenten |

- 142 Übungen zur angewandten Ökonometrie (ab Zwischenprüfung) G. Laven
2-std., Mi 17–19, Hs VI
- 143 Wirtschaftshistorische Übungen (ab 6. Sem.) F. Schinzinger
2-std., Fr 14–16, Hs III

FINANZWISSENSCHAFT

- 144 Finanzwissenschaftlicher Klausurenkurs (ab 7. Sem.) A. Montaner
2-std., 14-tägl., Do 14–18, Hs II durch
Th. Sellmann

STATISTIK

- 145 Übungen zur Statistik für Fortgeschrittene E. Härtter
2-std., Mi 10–12, Hs VI
- 146 Übungen zur Statistik für Fortgeschrittene H. D. Liesering
2-std., Do 14–16, Hs V

BETRIEBSWIRTSCHAFTSLEHRE

- 147 Betriebswirtschaftliche Übungen für Anfänger II H. Diederich durch Eickmeier
(in mehreren Gruppen) H. Kargl Groh, Heil, Heno,
2-std., Z. u. O. w. noch bekanntgegeben J. Knoth N. N., Rittgen,
K. Schwantag Weyh, Wittmann
- 148 Betriebswirtschaftliche Übungen für Fortgeschrittene K. Schwantag
(nach Zwischenprüfung)
2-std., Mo 9–11, Hs 15

Seminare**VOLKSWIRTSCHAFTSLEHRE**

- 149 Volkswirtschaftliches Seminar: Preistheorie (nach Zwischen- H. Bartmann
prüfung)
2-std., Di 16–18, Hs VII
- 150 Wirtschaftspolitisches Seminar (prs.) H. O. Lenel
2-std., Mo 16–18, Hs I
- 151 Volkswirtschaftliches (Dogmenhistorisches) Seminar (prs.) A. Montaner
(ab 5. Sem.)
2-std., Mo 11–13, Hs I
- 152 Wirtschaftstheoretisches Seminar (prs.) K. Rose
2-std., Do 14–16, Hs I
- 153 Regionalwirtschaftliches Seminar P. Schulze
2-std., 14-tägl., Di 14–16, Hs I
- 154 Seminar in Ökonometrie und theoretischer Volkswirtschaftslehre H. Stöwe
2-std., Do 16–18, Hs VII G. Laven

FINANZWISSENSCHAFT

- 155 Finanzwissenschaftliches Seminar (prs.) K. Schmidt
3-std., Di 16–18.15, R 81 (ReWi)

BETRIEBSWIRTSCHAFTSLEHRE

- | | | |
|-----|---|--------------|
| 156 | Betriebswirtschaftliches Seminar (ab Zwischenprüfung)
2-std., Di 11–13, Hs I | H. Diederich |
| 157 | Betriebswirtschaftliches Seminar
2-std., Fr 11–13, Hs I | H. Kargl |
| 158 | Betriebswirtschaftliches Seminar (Absatz) (nach Zwischenprüfung)
2-std., Mo 18–20, Hs VI | J. Knoth |
| 159 | Seminar zur Rechnungslegung der Unternehmung (prs.)
(nach Zwischenprüfung)
2-std., Mo 18–20, Hs I | K. Schwantag |

STATISTIK

- | | | |
|-----|---|------------|
| 160 | Seminar (Wahrscheinlichkeitsrechnung und Statistik)
2-std., Mo 11–13, Hs V | E. Härtter |
| 161 | Statistisches Seminar
2-std., 14-tägl., Di 14–16, Hs I | P. Schulze |

WIRTSCHAFTSPÄDAGOGIK**Vorlesungen**

- | | | |
|------------|--|--------------|
| 401 | Allgemeine Unterrichtslehre
2-std., Di 8.30–10, O. n. V. | E. Reinhardt |
| 162 | Verwaltung der Schule (gilt auch als Proseminar)
(für 3. und höhere Sem.)
2-std., Mi 8.30–10 s. t., Hs I | H. Hössel |
| 11-
107 | Das wirtschaftsberufliche Schulwesen
2-std., Di 10–12, Hs P 204 | J. Peege |

Kolloquien

- | | | |
|------------|---|-----------------------------|
| 11-
204 | Kolloquium zur Vorlesung Nr. 11-107 (mit Klausuren)
2-std., Di 14–15, Hs V, Sa 9–13 n. V., Schönborner Hof | J. Peege
durch Naetscher |
|------------|---|-----------------------------|

Übungen

- | | | |
|------------|---|-----------------------------|
| 11-
117 | Proseminar: Einführung in die Unterrichtsbeobachtung und
Unterrichtsplanung (für Handelslehrer)
2-std., Mi 11–13, Schönborner Hof, SR 2 | J. Peege
durch Böhmer |
| 163 | Übung für Fortgeschrittene: Erziehung zum Beruf
2-std., Fr 13.30–15, Hs P 5 | J. Peege
durch Becker |
| 164 | Übung für Fortgeschrittene: Lehr- und Lernmethoden im
wirtschaftsberuflichen Unterricht
2-std., Do 11–13, Hs SB II 02–134 | J. Peege
durch Naetscher |
| 11-
114 | Wirtschaftspädagogische Übung für Anfänger (Proseminar mit
Klausuren)
2-std., Di 14–16, Hs VI | J. Peege
durch Becker |

Seminare

- | | | | | |
|-----|-------------------------------------|-----------|------|----------|
| 11- | Betriebspädagogik | | | J. Peege |
| 196 | 2-std., | Mi 17–19, | Hs V | |
| 11- | Diplomanden- und Doktorandenseminar | | | J. Peege |
| 197 | 2-std., | Mi 19–21, | Hs V | |

FREMDSPRACHEN

- | | | | | |
|-----|---|--------------------|------|-------------|
| 165 | Englisch für Wirtschaftspädagogen. Übung: Reading and discussing newspaper articles | | | P. Erlebach |
| | 2-std., | Fr 14 s. t.–15.30, | Hs I | |
| 166 | Englisch für Wirtschaftspädagogen. Seminar: British and American life and public institutions | | | P. Erlebach |
| | 2-std., | Mo 14 s. t.–15.30, | Hs I | |

Wirtschaft

JURA

Lehrbücher
und Kommentare
bei:

65 Mainz

Fachbuchhandlung für
Rechts- und
Wirtschaftswissenschaften

**SCHERELL
& MUNDT**

Lotharstraße 4
Fernsprecher 2 76 57

Medizinische Fachbereiche

Gemeinsamer Ausschuß der Medizinischen Fachbereiche

Vorsitzender: Prof. Dr. Dr. W. Ketterl, Sprechzeiten: n. V., Tel. 19-31 80
Sekretariat: Eve M. Boeffel, Tel. 19-31 81, Monika Riegelmann, Tel. 19-31 86
Diensträume: Obere Zahlbacher Straße 67 (Institutsgebäude)

05. Fachbereich Theoretische Medizin

Dekan: Prof. Dr. D. Weinblum, Tel. 39-59 37
Dekanat: N. N., Tel. 39-59 46
Diensträume: Duesbergweg, Zi. 01-426

06. Fachbereich Klinisch-Theoretische Medizin

Dekan: Prof. Dr. G. Mann, Tel. 19-32 60
Dekanat: Renate Thill, Tel. 19-31 92
Diensträume: Obere Zahlbacher Straße 67 (Institutsgebäude)

07. Fachbereich Klinische Institute

Dekan: Prof. Dr. R. Wolf, Tel. 19-23 77
Dekanat: Bettina Strunk, Tel. 19-29 66
Diensträume: Langenbeckstraße 1, Schwesternhaus I

08. Fachbereich Konservative Medizin

Dekan: Prof. Dr. E. Straub, Tel. 19-24 41
Dekanat: Bettina Strunk, Tel. 19-29 91
Diensträume: Langenbeckstraße 1, Schwesternhaus I

09. Fachbereich Operative Medizin

Dekan: Prof. Dr. C.-H. Schweikert, Tel. 19-21 40
Dekanat: G. Schmied, Tel. 19-21 66
Diensträume: Langenbeckstraße 1, Chirurgische Klinik

10. Fachbereich Zahn-, Mund- und Kieferheilkunde

Dekan: Prof. Dr. Dr. W. Ketterl, Tel. 19-30 26
Dekanat: Liselotte Rönisch, Tel. 19-30 68
Diensträume: Augustusplatz 2, Klinik für Zahn-, Mund- und Kieferheilkunde

Auf dem Campus universitatis, Saarstraße 21, Mainz, befinden sich das Anatomische Institut, das Physiologische Institut und das Physiologisch-Chemische Institut.

Die Klinik für Zahn-, Mund- und Kieferkrankheiten, Augustusplatz 2, Mainz, Institut für Medizinische Statistik und Dokumentation, Obere Zahlbacher Straße 69, Mainz, Hygiene-Institut, Institut für Medizinische Mikrobiologie, Pharmakologisches Institut, Transfusionszentrale, Obere Zahlbacher Straße 67, Mainz, das Medizinhistorische Institut, Am Pulverturm 13, Mainz, die sonstigen Institute und Kliniken befinden sich auf dem Klinikgelände, Langenbeckstraße 1, Mainz.

Informationen für Studierende

UNTERRICHTSBEAUFTRAGTE DER MEDIZINISCHEN FACHBEREICHE

Für den Bereich Vorklinik

Prof. Dr. Dr. B. Schmidt, Physiologisch-Chemisches Institut, Duesbergweg

Sprechzeiten: Di, Do 12–12.30, Tel. 39-59 22

Sekretariat: Frau E. Neufurth

Für den Bereich Klinik

1 Studienabschnitt:

Prof. Dr. K. Löffelholz, Obere Zahlbacher Straße 67 (Institutsgebäude), 11. Stock, Zi. 1112,
Tel. 19-43 72

Sprechzeiten: Fr 9–10 Uhr, Erdgeschoß, Zi. 48

Sekretariat: Frau W. Oehl, Tel. 19-31 85

2. und 3. klinischer Studienabschnitt:

Prof. Dr. B.-K. Jüngst, Kinderklinik

Sprechzeiten: Di 9–10 Uhr, Do 10–11 Uhr, Erdgeschoß, Zi. 48

Sekretariat: Frau W. Oehl, Tel. 19-31 85

UNTERRICHTSBEAUFTRAGTE DER STUDIENFÄCHER DER MEDIZIN

Anästhesiologie	Prof. Dr. med. M. Halmágyi, FB 07, Inst. für Anästhesiologie, Ehrlichweg 5, Tel. 19-27 02
Augenheilkunde	Dr. med. Thomas Neuhann, FB 09, Augenklinik, Helmholtzweg 1, Tel. 19-21 33
Chirurgie	Prof. Dr. med. W. Wernitsch, FB 09, Chirurgische Klinik, Ehrlichweg 6, Tel. 19-26 23
Dermatologie	Prof. Dr. med. K. Bork, FB 08, Hautklinik, Helmholtzweg 16, Tel. 19-29 20
Gynäkologie und Geburtshilfe	Prof. Dr. med. G. Rathgen, FB 09, Klinik für Geburtshilfe und Frauenkrankheiten, Semmelweisweg 5, Tel. 19-27 56
Hals-Nasen-Ohren-Heilkunde	Dr. med. J. Genschow, FB 09, Hals-Nasen-Ohren-Klinik, Helmholtzweg 1, Tel. 19-23 61
Innere Medizin I	Prof. Dr. med. R. Wanitschke, FB 08, I. Med. Klinik und Poliklinik, Naunyweg 1, Tel. 19-28 81
Innere Medizin II	Prof. Dr. med. U. Theile, FB 08, II. Med. Klinik und Poliklinik, Billrothweg 2, Tel. 19-28 25
Neurochirurgie	Prof. Dr. med. G. Busch, FB 09, Neurochirurgische Klinik, Czernyweg 9a, Tel. 19-22 53
Neurologie	Prof. Dr. med. G. Haferkamp, FB 08, Neurologische Klinik und Poliklinik, Pettenkoferweg 5, Tel. 19-21 94
Orthopädie	Prof. Dr. med. P. Otte, FB 09, Orthopädische Klinik, Billrothweg 6, Tel. 19-23 02
Pädiatrie	Prof. Dr. med. B. K. Jüngst, FB 08, Kinderklinik, Czernyweg 1, Zi. Nr. 68, Tel. 19-23 28
Pathologie	Prof. Dr. med. W. Thoenes, FB 07, Pathologisch-Anatomisches-Inst., Reisingerweg 4, Zi. Nr. 01–110, Tel. 19-23 05
Psychiatrie	Ass.-Prof. Dr. med. N. Seyfeddinipur, FB 08, Psychiatrische Klinik, Kraepelinweg 1 u. 3, Zi. Nr. 226, Tel. 19-23 38
Psychotherapie	Dr. Müller-Gerhard, FB 08, Klinik und Poliklinik für Psychotherapie, Reisingerweg 2, Zi. Nr. 1002, Tel. 19-28 41
Radiologie	Prof. Dr. med. J. Kutzner, FB 07, Inst. für Klin. Strahlenkunde, Bau 4a, Keller, Naunyweg 9, Tel. 19-28 03
Statistik und Dokumentation	Prof. Dr. med. J. Michaelis, FB 07, Inst. für Med. Statistik und Dokumentation, Obere Zahlbacher Straße 67, Zi. Nr. 108, Tel. 19-31 02
Urologie	Prof. Dr. med. J. Altwein, FB 09, Urologische Klinik, Ehrlichweg 6, Tel. 19-22 03

STUDIENFÄCHER UND -ABSCHLUSSMÖGLICHKEITEN

Medizin: Staatsexamen, Promotion, die eine Abschlußprüfung voraussetzt.

Zahnmedizin: Staatsexamen, Promotion, die eine Abschlußprüfung voraussetzt.

ZULASSUNGSBESCHRÄNKUNGEN

Das Studium der Medizin und der Zahnmedizin ist zulassungsbeschränkt; Bewerbungen sind an die ZVS, Postfach 80 00, 4600 Dortmund, zu richten.

STUDIENPLAN

Medizin: Ausbildungs- und Studienplan für Medizin der Medizinischen Fachbereiche der Johannes Gutenberg-Universität Mainz vom 25. 8. 1978, veröffentlicht im Amtsblatt des Kultusministeriums von Rheinland-Pfalz, Nr. 25 vom 28. 9. 1978, S. 906.

Zahn-, Mund- und Kieferheilkunde: Studienplan für das Studium der Zahn-, Mund- und Kieferheilkunde an der Johannes Gutenberg-Universität Mainz vom 22. 8. 1978, veröffentlicht im Amtsblatt des Kultusministeriums von Rheinland-Pfalz, Nr. 25 vom 28. 9. 1978, S. 894–897.

PRÜFUNGSORDNUNGEN, -ÄMTER

Staatsexamen

Medizin:

Prüfungsordnung: „Bestellungsordnung für Ärzte“ (BO), vom 28. 3. 1958. (Übergangsweise) „Approbationsordnung für Ärzte“ ÄAppO, 28. 10. 1970, geändert durch VO vom 21. 5. 1975, zuletzt geändert durch VO vom 24. 2. 1978, BGBl. I, S. 312.
(Die Approbationsordnung, 3. Auflage 1973, zu beziehen vom Deutschen Ärzte-Verlag GmbH, Lövenich, Kreis Köln, 5,- DM).

Zahnmedizin:

Prüfungsordnung: „Prüfungsordnung für Zahnärzte“, in der Fassung der Verordnung vom 19. 6. 1964, zuletzt geändert durch VO vom 1. 3. 1973, BGBl. I, S. 173.

Prüfungsausschüsse

Medizin: Ausschuß für die ärztliche Prüfung (BO)

Vorsitz: Prof. Dr. J. Michaelis

Vertreter: Prof. Dr. H. Leithoff, Prof. Dr. P. Klein

Geschäftsstelle in der Universität: Christa Cassée, Campus universitatis, Duesbergweg, Zi. 02–221, Sprechzeiten: Mo, Di, Do, Fr 10–12 Uhr, Tel. 39-59 79

Prüfungskommission für den mündlichen Teil des 3. Abschnittes der Ärztlichen Prüfung (ÄAppO) an den Universitätskliniken Mainz

Vorsitzender: Prof. Dr. P. Schölmerich

Vertreter: Prof. Dr. F. Kümmerle, Prof. Dr. H. P. Wolff

Zahnmedizin: Ausschuß für die naturwissenschaftliche und zahnärztliche Vorprüfung

Vorsitzender: Prof. Dr. Dr. G. Thews

Vertreter: Prof. Dr. Dr. J. Grote

Ausschuß für zahnärztliche Prüfung

Vorsitzender: Prof. Dr. J. Michaelis

Vertreter: Prof. Dr. H. Leithoff, Prof. Dr. P. Klein

Geschäftsstelle in der Universität: Christa Cassée, Campus universitatis, Neubau Physiologie, Duesbergweg, Zi. 02–221

Sprechzeiten: Mo, Di, Do, Fr 10–12, Tel. 39-59 79

Prüfungsamt: Landesprüfungsamt für Studierende der Medizin und der Pharmazie beim
Ministerium für Soziales, Gesundheit und Sport
Bauhofstraße 4, 6500 Mainz 1

Leiter: Ministerialrat Dr. Klaus Lenhard, Tel. 16-23 51

Vertreter: Pharmaziedirektor Dr. Werner Fresenius, Tel. 16-23 88

Geschäftsstelle des Prüfungsamtes: Reg.-Amtmann Klaus Zimmer, Bauhofstraße 4, Tel. 16-24 06

Außenstelle der Geschäftsstelle: Helga Hecker, Campus universitatis, Neubau Physiologie, Duesbergweg, Zi. 02-217, Sprechzeiten: Di, Fr 9-12, Tel. 39-59 34

Promotion

Promotionsordnung für die Medizinischen Fachbereiche der Johannes Gutenberg-Universität in Mainz vom 23. 2. 1976, in der Fassung vom 21. 3. 1978; veröffentlicht im Staatsanzeiger Rheinland-Pfalz, Nr. 14 vom 12. 4. 1976, Seite 260 und Nr. 12 vom 3. 4. 1978, S. 198.

INSTITUT FÜR MEDIZINISCHE UND PHARMAZEUTISCHE PRÜFUNGSFRAGEN

Große Langgasse 8, 6500 Mainz 1, Tel. 9 30 10, 1 81 42, 1 81 44

ANSCHRIFT DER FACHSCHAFTEN

Medizin Vorklinik, Bentzelweg 4, 2. Stock, App. 34 65

Medizin Klinik, Langenbeckstraße 1, R 1-2, Bau 19, Tel. 19-25 37

Zahnmedizin Vorklinik, Bentzelweg 4, 2. Stock, App. 44 24

Zahnmedizin Klinik, Augustusplatz 2, 2. Stock

Akademische Lehrkrankenhäuser der Johannes Gutenberg-Universität

(Stand: 30. 11. 1978)

Die „Bundesärzteordnung“ sieht nach ihrer Neufassung vom 4. Februar 1970 für ärztliche Ausbildung ein Studium von mindestens sechs Jahren vor, wobei innerhalb des Studiums eine Zeit von mindestens acht, höchstens zwölf Monaten, für eine durchgehende praktische Ausbildung in Krankenanstalten zu entfallen hat. Der Bundesminister für Jugend, Familie und Gesundheit hat auf dieser Grundlage in der „Approbationsordnung für Ärzte“ vom 28. Oktober 1970 die Mindestanforderungen, die an das Studium der Medizin zu stellen sind, geregelt.

Danach umfaßt die ärztliche Ausbildung ein Studium der Medizin von mindestens sechs Jahren an einer wissenschaftlichen Hochschule. Das letzte Jahr des Studiums entfällt auf eine 48wöchige zusammenhängende praktische Ausbildung in Krankenanstalten. Der „Unterricht am Krankenbett“ soll in diesem Zeitraum ganztägig durchgeführt werden können. Dieses „Praktische Jahr“ ist Bestandteil des Medizinstudiums in den Universitätskliniken. Da die Ausbildungskapazität der Universitätskliniken hierfür nicht ausreicht, ist es notwendig, andere Krankenanstalten, die personell, räumlich und ausstattungsmäßig bestimmte Mindestanforderungen erfüllen, an der Ausbildung der Studierenden der Medizin zu beteiligen.

Die Krankenanstalten nehmen auf der Grundlage des „Ausbildungs- und Studienplan für Medizin der Medizinischen Fachbereiche der Johannes Gutenberg-Universität in Mainz“ vom 25. 8. 1978 an der praktischen Ausbildung von Studierenden der Medizin gemäß den Bestimmungen der Approbationsordnung für Ärzte teil. Die Krankenanstalten sind berechtigt, für die Zeit der Vertragsdauer die Zusatzbezeichnung „Akademisches Lehrkrankenhaus der Johannes Gutenberg-Universität Mainz“ zu führen. Die praktische Ausbildung in der Krankenanstalt gliedert sich in eine Ausbildung von je vier Monaten in Innerer Medizin und Chirurgie (Pflichtfächer) und wahlweise in einem der übrigen klinisch-praktischen Fachgebiete (Wahlfächer).

Städtische Krankenanstalten Idar-Oberstein

Anschrift: Krankenhausstraße 2, 6580 Idar-Oberstein, Tel. (0 67 81) 6 61

Ärztlicher Direktor: Dr. med. Rudolf Rippert

Verwaltungsdirektor: Ludwig Adam

Ausbildungsplätze: 40

Dauer des Praktischen Jahres: 16. 10. 1978 bis 15. 9. 1979

Lehrbeauftragte

Pflichtfächer:

Chirurgie: Dr. J. Härtwig, Dr. B. Mitic, Dr. F. Willebrand, Dr. F. Weyand

Innere Medizin: Dr. I. Saeb, Dr. R. Rippert, Dr. V. Totoraitis

Wahlfächer:

Pädiatrie: Dr. B. Hüske, Dr. E. Zöller

Radiologie: Dr. H. Cullmann, Dr. W. Wagenmann

Urologie: Dr. J. Günther

Konsiliarfächer:

Anästhesiologie: Dr. W. Oster

Augenheilkunde: Dr. K. Brust

Hals-Nasen-Ohren-Heilkunde: Dr. H.-O. Schroeder

Laboratoriumsmedizin: Dr. M. Mludek

Neurologie: Dr. K. Braun

Pathologie: Prof. Dr. G. Günther

Städtisches Krankenhaus Kaiserslautern

Anschrift: Friedrich-Engels-Straße 25, 6750 Kaiserslautern, Tel. (06 31) 85 31

Ärztlicher Direktor: Prof. Dr. med. W. Overbeck

Verwaltungsdirektorin: D. Dietrich

Ausbildungsplätze: 60

Dauer des Praktischen Jahres: 17. 4. 1979 bis 15. 3. 1980

Lehrbeauftragte

Pflichtfächer:

Chirurgie: Prof. Dr. W. Overbeck, Dr. H. Ritter, Dr. U. Dege

Innere Medizin: Prof. Dr. Hartert, Dr. Kreiter, Dr. Albert, Dr. Glunz

Wahlfächer:

Anästhesiologie: Dr. V. Kapfhammer, Dr. Heidi Paschen, Dr. Atabas

HNO-Heilkunde: Prof. Dr. Müsebeck, Dr. M. Sulik, Dr. A. Scheid

Pädiatrie: Prof. Dr. Jansen

Urologie: Prof. Dr. Taupitz, Dr. Zolfaghari

Konsiliarfächer:

Laboratoriumsmedizin: Privatdozent Dr. Kai Paschen

Pathologie: Prof. Dr. W. Schäfer

Radiologie: Dr. Engelkamp

Städtisches Krankenhaus Kemperhof, Koblenz

Anschrift: Kemperhof, 5400 Koblenz, Tel. (02 61) 4 60 21

Ärztlicher Direktor: Prof. Dr. med. K. H. Schriefers

Verwaltungsdirektor: Josef Kirsch, Stadtoberverwaltungsrat

Ausbildungsplätze: 56

Dauer des Praktischen Jahres: 17. 4. 1979 bis 15. 3. 1980

Lehrbeauftragte

Pflichtfächer:

Chirurgie: Prof. Dr. K. H. Schriefers, Dr. G. Guse, Dr. E. P. Thomas
 Innere Medizin: Prof. Dr. W. Hallauer, Dr. K. Gail

Wahlfächer:

Anästhesiologie: Prof. Dr. U. Gött, Dr. E. H. Göbel
 Gynäkologie: Dr. W. Schäfer
 Pädiatrie: Prof. Dr. Toussaint, Dr. Tiben
 Urologie: Dr. H. Sparwasser

Konsiliarfächer:

Pathologie: Prof. Dr. Lühtrath, Dr. F. de Leon
 Radiologie: Prof. Dr. L. V. Habighorst, Dr. P. Albers

St.-Hildegardis-Krankenhaus, Mainz

Anschrift: Hildegardstraße 2, 6500 Mainz 1, Tel. (0 61 31) 14 71

Ärztlicher Direktor: Dr. med. F. Sommer

Verwaltungsdirektorin: Schwester Devota Janzer

Ausbildungsplätze: 16

Dauer des Praktischen Jahres: 16. 10. 1978 bis 15. 9. 1979

Lehrbeauftragte

Pflichtfächer:

Chirurgie: Prof. Dr. K.-H. Höhle
 Innere Medizin: Prof. Dr. P. P. Baum, Prof. Dr. W. Schmitt

Wahlfach:

Gynäkologie: Dr. F. Sommer

Konsiliarfächer:

Anästhesiologie: Dr. G. Traue
 Augenheilkunde: Dr. H. Bauer
 HNO-Heilkunde: Dr. J. Günther
 Neurologie-Psychiatrie-Psychotherapie: Dr. W. Strauss
 Radiologie: Dr. L. Lochner

Stadtkrankenhaus Rüsselsheim am Main

Anschrift: August-Bebel-Straße 59, 6090 Rüsselsheim am Main, Tel. (0 61 42) 60 31

Ärztlicher Direktor: Prof. Dr. med. Theo Burckhart

Verwaltungsdirektor: Herbert Robl, Magistratsoberrat

Ausbildungsplätze: 36

Dauer des Praktischen Jahres: 16. 10. 1978 bis 15. 9. 1979

Lehrbeauftragte

Pflichtfächer:

Chirurgie: Prof. Dr. Th. Burckhart
 Innere Medizin: Prof. Dr. H. J. v. Mengden, Prof. Dr. M. Olbermann

Wahlfächer:

Gynäkologie: Prof. Dr. Breinl
 Pädiatrie: Dr. W. Leuterer

Konsiliarfächer:

Anästhesiologie: Dr. H. Blume
 Augenheilkunde: Prof. Dr. P.-G. Hochgesand
 HNO-Heilkunde: Dr. D. Sofiansky
 Laboratoriumsmedizin: Dr. E. W. Schmidt
 Radiologie: Prof. Dr. H.-H. Stelzig

Kliniken der Landeshauptstadt Wiesbaden

Anschrift: Schwalbacher Straße 62, 6200 Wiesbaden, Tel. (0 61 21) 38 61

Ärztlicher Direktor: Prof. Dr. med. v. Egidy

Verwaltungsdirektor: Seehöfer, Magistrats-Direktor

Ausbildungsplätze: 56

Dauer des Praktischen Jahres: 17. 4. 1979 bis 15. 3. 1980

Lehrbeauftragte

Pflichtfächer:

Chirurgie: Prof. Dr. Walter Hartenbach, Privatdozent Dr. Frank Schauwecker

Innere Medizin: Prof. Dr. v. Hans Egidy, Prof. Dr. Bernhard Schlegel, Prof. Dr. Helmut Schmidt

Wahlfach:

Anästhesiologie: Dr. P. Lorenz

Dermatologie: Prof. Dr. H. Grimmer

Frauenheilkunde: Prof. Dr. P. Berle

Pädiatrie: Prof. Dr. F. Graser

Konsiliarfächer:

Augenheilkunde: Prof. Dr. Lerche

HNO-Heilkunde: Prof. Dr. Arndt

Neurologie: Prof. Dr. Grützner

Pathologie: Prof. Dr. Remmele

Radiologie: Dr. med. H.-J. John

Stadtkrankenhaus Worms

Anschrift: Johanniterstraße, 6520 Worms, Tel. (0 62 41) 8 40-1

Ärztlicher Direktor: Dr. med. E. Lucius

Verwaltungsdirektor: Friedrich Habedank

Ausbildungsplätze: 24

Dauer des Praktischen Jahres: 16. 10. 1978 bis 15. 9. 1979

Lehrbeauftragte

Pflichtfächer:

Chirurgie: Dr. H. Laqua

Innere Medizin: Prof. Dr. P. Limbourg, Prof. Dr. U. Stein

Wahlfächer:

Frauenheilkunde: Dr. E. Lucius, Dr. F. Schweikert

Pädiatrie: Prof. Dr. Th. Luthardt

Konsiliarfächer:

Anästhesiologie: Dr. G. Herrmann

HNO-Heilkunde: Dr. J. Albrecht

Neurologie: Dr. H. Hensel

Pathologie: Dr. W. Georgi

Radiologie: Dr. H. Müller-Staufenbiel, Dr. H. Dahlgrün

Krankenhaus der Barmherzigen Brüder, Trier

Anschrift: Nordallee 1, 5500 Trier, Tel. (06 51) 46 41

Ärztlicher Direktor: Dr. med. J. Holling

Verwaltungsdirektor: Rechtsanwalt Hans-Joachim Doerfert

Ausbildungsplätze: 40

Dauer des Praktischen Jahres: 16. 10. 1978 bis 15. 9. 1979

Lehrbeauftragte

Pflichtfächer:

Chirurgie: Dr. K. B. Schneider

Innere Medizin: Prof. Dr. H. H. Hennekeuser, Dr. W. Cremer, Dr. K. Ganster, Dr. H. Scholz

Wahlfächer:

Augenheilkunde: Prof. Dr. H. Hübner, Dr. G. Kleinschmitt

Neurologie/Psychiatrie: Dr. H. Guthy

Orthopädie: Dr. E. Müller

Konsiliarfächer:

Anästhesiologie: Dr. H. Teuteberg

HNO-Heilkunde: Dr. E. Lieschke

Pathologie: Dr. H. König, Prof. Dr. E. Mäusle

Radiologie: Dr. J. Holling

Krankenanstalt Mutterhaus der Borromäerinnen, Trier

Anschrift: Krahenstraße 9, 5500 Trier, Tel. (06 51) 7 10 41

Ärztlicher Direktor: Prof. Dr. med. J. Gosepath

Verwaltungsdirektor: Dipl.-Kaufmann Dieter Plum

Ausbildungsplätze: 40

Dauer des Praktischen Jahres: 17. 4. 1979 bis 15. 3. 1980

Lehrbeauftragte

Pflichtfächer:

Chirurgie: Prof. Dr. H. G. Straaten

Innere Medizin: Prof. Dr. H. Siebner

Wahlfächer:

Gynäkologie: Dr. E. Artmeyer

HNO-Heilkunde: Prof. Dr. J. Gosepath

Radiologie: Prof. Dr. K. H. van de Weyer, Dr. B. Kieselbach

Konsiliarfächer:

Anästhesiologie: Dr. Lo Sardo

Augenheilkunde: Dr. B. Ellerhorst

Neurologie und Psychiatrie: Dr. H. Guthy

Pathologische Anatomie: Dr. H. König, Prof. Dr. Mäusle

Schulen für Heilhilfsberufe

Staatliche Schule für Krankengymnastik am Klinikum der Johannes Gutenberg-Universität Mainz

Anschrift: Postfach 39 60, Am Pulverturm 13, 6500 Mainz 1

Ärztlicher Leiter: Prof. Dr. med. Paul Schölmerich

Ausbildungsleiterin: Christiane Hesse

Sekretariat: Brigitte Nuck, Tel. 19-28 22

Kinderkrankenpflegeschule des Klinikums der Johannes Gutenberg-Universität Mainz

Anschrift: Postfach 39 60, Am Pulverturm 13, 6500 Mainz 1

Ärztlicher Leiter: Prof. Dr. med. Jürgen Spranger

Schulassistentin: Erika Simon, Tel. 19-27 74

Krankenpflegeschule und Schule für Krankenpflegehilfe des Klinikums der Johannes Gutenberg-Universität Mainz

Anschrift: Postfach 39 60, Am Pulverturm 13, 6500 Mainz 1
 Ärztlicher Leiter: Prof. Dr. med. Hartwig Schönborn
 Ltd. Unterrichtsschwester: Maria Böse
 Sekretariat: Christa Diemer, Tel. 19-24 02

Staatliche Lehranstalt für medizinisch-technische Assistenten am Klinikum der Johannes Gutenberg-Universität Mainz

(Zweig: Laboratoriumsausbildung)

Anschrift: Postfach 39 60, Obere Zahlbacher Straße 67, 6500 Mainz 1
 Ärztlicher Leiter: Prof. Dr. med. Joachim Borneff
 Sekretariat: Brigitte Meyer, Tel. 19-31 66

Staatliche Lehranstalt für Logopäden am Klinikum der Johannes Gutenberg-Universität Mainz

Anschrift: Postfach 39 60, Am Pulverturm 13, 6500 Mainz 1
 Ärztlicher Leiter: Prof. Dr. med. Peter Biesalski
 Sekretariat: Sylvia Harmuth, Tel. 19-32 51

Staatliche Lehranstalt für Diätassistenten am Klinikum der Johannes Gutenberg-Universität Mainz

Anschrift: Postfach 39 60, Czernyweg, 6500 Mainz 1
 Ärztlicher Leiter: Prof. Dr. med. Jürgen Beyer
 Sekretariat: Irmgard Rothhaar, Tel. 19-22 35

Landeshebammenlehranstalt Rheinland-Pfalz

Anschrift: Postfach 39 60, Langenbeckstraße 1, 6500 Mainz 1
 Ärztliche Leiter: Prof. Dr. med. Volker Friedberg
 Medizinaldirektor Dr. W. Gleichauf
 Sekretariat: Ilse Brandel, Tel. 19-27 55



MAINZER VOLKSBANK^{EG}

Ihr Partner in allen
Geldangelegenheiten

05. Fachbereich Theoretische Medizin

Anschrift: Postfach 39 80, Duesbergweg, 6500 Mainz 1

Dekan: Prof. Dr. D. Weinblum, Tel. 39-59 37

Dekanat: N. N., Tel. 39-59 46, Ortwin Neufurth, Tel. 39-57 99

Wissenschaftliche Einrichtungen

Integrierte wissenschaftliche Einrichtungen mit eigener Leitung und eigener Verwaltung.

Anatomisches Institut, Becherweg 13

Leitung: Prof. A. Mayet, Tel. 39-22 38, Sekretariat: R. Götz, Zi. 155 H, Tel. 39-27 22
Prof. L. Vollrath, Tel. 39-23 62, Sekretariat: I. Liebthal, Zi. 107/1, Tel. 39-23 61

Ass.-Prof.: D. Freund, App. 33 90

Wiss. Mitarbeiter: Dr. H. Besier, Dr. I. Eckmann, Dr. F. Fischer, Dr. U. Heidbüchel, Dr. S. Heil,
Dr. V. Krahn, Dr. Ch. Krapp, H. Welker

Abteilung für Angewandte und Topographische Anatomie

Leitung: Prof. G. Müller, Tel. 39-25 49

Wiss. Mitarbeiter: Dr. K. M. Khan

Abteilung für Angewandte Histologie

Leitung: Prof. F. Ehrenbrand, Tel. 39-27 31

Wiss. Mitarbeiter: N. N.

Physiologisches Institut, Duesbergweg

Leitung: Prof. G. Thews, Tel. 39-59 44, Sekretariat: I. Menzel, Tel. 39-59 44
Prof. R. v. Baumgarten, Tel. 39-59 01, Sekretariat: U. Manthe, Tel. 39-59 02

Professoren: W. Barnikol, Tel. 39-59 78, H. Hutten, Tel. 39-59 25, P. Vaupel, Tel. 39-59 29,
Privatdozent R. Zander, Tel. 39-59 30

Wiss. Mitarbeiter: Dr. A. Bittner, G. Böhmer, O. Burkhard, Dr. M. Fallert, Dr. W. Lang,
Dr. W. Müller-Klieser, D. Möller, H. Vogel, Dr. R. Volkind, I. Wettlauffer

Abteilung für Angewandte Physiologie

Leitung: Prof. J. Grote, Tel. 39-59 24

Wiss. Mitarbeiter: Dr. A. Abdel-Hamid, K. Zimmer

Abteilung für Biophysik

Leitung: Prof. O. Harth, Tel. 39-57 15

Wiss. Mitarbeiter: Dr. K. Brodda, Dr. G. Corinth

Physiologisch-Chemisches Institut, Duesbergweg

Leitung: Prof. R. Zahn, Tel. 39-59 11, Sekretariat: L. Seifert, V. Wölfle, Tel. 39-59 19,
Prof. K.-H. Bäßler, Tel. 39-58 90, Sekretariat: I. Nagel, Tel. 39-58 90

Professoren: B. Schmidt, Tel. 39-59 22, D. Weinblum, Tel. 39-59 37, J. Zöllner, Tel. 39-59 36

Ass.-Prof.: H.-J. Breter, Tel. 39-59 09

Wiss. Mitarbeiter: A. Bernd, Dr. R. Blasberg, Dr. M. Geisert, W. Geurtsen, Dr. J. Höhn-Bentz,
Dr. R. Knitza, Dr. A. Maidhof, M. Reitz, C. Schröder, Dr. G. Seibert.

Abteilung für Angewandte Molekularbiologie

Leitung: Prof. W. E. G. Müller, Tel. 39-59 10

Wiss. Mitarbeiter: J. Arendes, Tel. 39-57 91, A. Bernd, Tel. 39-57 95

Abteilung für Medizinische Psychologie

Leitung: Prof. Dr. Dr. P. Netter, Tel. 39-58 72

Wiss. Mitarbeiter: Dr. G. Chemnitz, E. Feingold, S. Neuhäuser

Personalteil

(Die Sprechstunden finden, sofern nicht anders angegeben, im Anschluß an die Vorlesung statt).

A) Bedienstete der Universität

PROFESSOREN

a) Hauptamtliche Professoren

BÄSSLER, Karl-Heinz, Dr. med., Physiologische Chemie, Tel. 39-58 90
Kirchstraße 81, 6500 Mainz-Gonsenheim, Tel. 4 35 33

BARNIKOL, Wolfgang, Dr. rer. nat., Dr. med., Physiologie, Tel. 39-59 78
Am Marienpfad 19, 6500 Mainz

VON BAUMGARTEN, Rudolf, Dr. med., Physiologie, Tel. 39-59 02
Gertrud-Bäumer-Straße 10, 6200 Wiesbaden

DABELOW, Adolf, Dr. med., Dr. phil. nat., Dr. med. h. c., Anatomie, emeritiert
Sautierstraße 75, 7800 Freiburg, Tel. 5 32 63

EHRENBRAND, Friedrich, Dr. med., Anatomie, Tel. 39-27 31
Thüringer Straße 11, 6500 Mainz 21, Tel. 9 94 09

GROTE, Jürgen, Dr. med., Dr. rer. nat., Angewandte Physiologie, Tel. 39-59 24
Am Eselsweg 44, 6500 Mainz, Tel. 36 11 31

HARTH, Otto, Dr. med., Biophysik, Tel. 39-57 15
Friedrich-Naumann-Straße 24, 6500 Mainz, Tel. 8 94 70

HUTTEN, Helmut, Dr.-Ing., Biomedizinische Technik – Biophysik, Tel. 39-59 25
Rotkehlchenweg 14, 6500 Mainz 21

LANG, Konrad, Dr. rer. nat., Dr. med., Physiologische Chemie, emeritiert
Schwarzwaldstraße 71, 7812 Bad Krotzingen

MAYET, Anton, Dr. med., Anatomie, Tel. 39-22 38
Am Marienpfad 6, 6500 Mainz

MÜLLER, Gerhard, Dr. med., Anatomie, Tel. 39-25 49
Oberer Mühlrech 15, 6500 Mainz 22, Tel. 3 51 74

MÜLLER, Werner, E. G., Dr. rer. nat., Physiologische Chemie, Tel. 39-59 10
Sammelweisstraße 12, 6202 Wiesbaden-Biebrich, Tel. 6 71 61

- NETTER, Petra, Dr. med., Dr. phil., Med. Psychologie, Tel. 39-58 72
Am Obstgarten 4, 6500 Mainz, Tel. 68 27 01
- ROMER, Franz, Dr. rer. nat., Biologie f. Mediziner, Tel. 39-28 79
Im Herrengarten 14, 6501 Wackernheim, Tel. (0 61 32) 5 88 80
- SCHMIDT, Berthold, Dr. med., Dr. rer. nat., Dipl.-Chemiker,
Physiologische Chemie, Tel. 39-59 22
Goldregenstraße 26, 6500 Mainz 21, Tel. 47 23 67
- SCHRIEVER, Hans, Dr. med., Dr. phil., Physiologie, emeritiert
Wallufer Straße 27, 6228 Eltville
- THEWS, Gerhard, Dr. med., Dr. rer. nat., Physiologie, Tel. 39-59 44
Weidmannstraße 29, 6500 Mainz, Tel. 8 29 87
- VAUPEL, Peter, Dr. med., Physiologisches Institut, Tel. 39-59 29
Am Eiskeller 71, 6500 Mainz 21, Tel. 47 25 55
- VOLLRATH, Lutz, Dr. med., Histologie u. Embryologie, Tel. 39-23 62
Draiser Straße 136, 6500 Mainz, Tel. 3 51 25
Sprechstunden: n. V.
- WATZKA, Max, Dr. med., Histologie und Entwicklungsgeschichte, emeritiert, Tel. 39-59 40
Liegnitzer Straße 7, 6500 Mainz, Tel. 5 66 94
Anatomisches Institut, Zi. 150
- WEINBLUM, Dieter, Dr.-Ing., Physiologische Chemie, Tel. 39-59 37
Lorenz-Diehl-Straße 1, 6500 Mainz, Tel. 83 11 95
- ZAHN, Rudolf K., Dr. med., Physiologische Chemie, Tel. 39-59 11
Oderstraße 12, 6200 Wiesbaden-Schierstein, Tel. 2 29 84
- ZÖLLNER, Jürgen, Dr. med., Physiologisch-Chemisches Institut, Tel. 39-59 36
Hardtstraße 18, 6208 Bad Schwalbach, Tel. (0 61 24) 24 59

b) Habilitierte Bedienstete

- ZANDER, Rolf, Privatdozent, Dr. med.,
Physiologisches Institut, Tel. 39-59 30
Reinhold-Schneider-Straße 1, 6500 Mainz-Gonsenheim, Tel. 4 44 18

ASSISTENZPROFESSOREN

- BRETER, Hans-Joachim, Dr. med., Physiologisch-Chemisches Institut, Tel. 39-59 09
Am Taubertsberg 2, 6500 Mainz, Tel. 38 18 37
- FREUND, Dagmar, Dr. rer. nat., Anatomisches Institut, App. 33 90
Frauenlobstraße 18, 6500 Mainz

WISSENSCHAFTLICHE MITARBEITER

- ABDEL-HAMID, Ahmed, Dr. rer. nat., Physiologisches Institut, Tel. 39-57 73
Drususstraße 47, 6200 Wiesbaden, Tel. (0 61 21) 8 66 30
- ARENDES, Josef, Dipl.-Chemiker, Physiologisch-Chemisches Institut, Tel. 39-57 91,
Elsa-Brandström-Straße 69, 6500 Mainz-Gonsenheim, Tel. 68 19 36
- BERND, August, Physiologisch-Chemisches Institut, Tel. 39-57 95
Balthasarstraße 2, 6530 Bingen 13
- BESIER, Hannelore, Dr. med., Wiss. Ang., Anatomisches Institut, Tel. 39-22 39
An der Favorite 6, 6500 Mainz
- BITTNER, Alfred, Wiss. Ang., Dr. med., Physiologisches Institut
Töngesstraße 2, 6500 Mainz 41

- BLASBERG, Rolf, Wiss. Ang., Dr. med., Physiologisch-Chemisches Institut, Tel. 39-59 64
Karmeliterplatz 4, 6500 Mainz, Tel. 1 81 19
- BÖHMER, Gerd, Physiologisches Institut, Tel. 39-57 70
Hegelstraße 46, 6500 Mainz
- BRODDA, Klaus, Wiss. Ang., Dr. rer. nat., Physiologisches Institut, Tel. 39-58 75
Friedrich-Naumann-Straße 21, 6500 Mainz, Tel. 9 17 79
- BURKHARD, Oswald, Dr. rer. nat., Wiss. Ang., Physiologisches Institut, Tel. 39-57 76
Schillerstraße 2, 6761 Kriegsfeld
- CHEMNITZ, Gunter, Dr. phil., Dipl.-Psychologe, Med. Psychologie, Tel. 39-57 64
Landstraße 7, 6502 Mainz-Kostheim
- CORINTH, Götz, Akad. Rat, Dr. med., Physiologisches Institut, Tel. 39-58 95
Neue Allee 5, 6719 Kirchheimbolanden, Tel. (0 63 52) 83 81
- ECKMANN, Ilse, Dr. med., Wiss. Ang., Anatomisches Institut, Tel. 39-22 39
Am Gonsenheimer Spieß 11, 6500 Mainz
- FALLERT, Marc, Dr. med., Physiologisches Institut, Tel. 39-57 84
Südring 98, 6500 Mainz 22
- FEINGOLD, Ernest, Dipl.-Psychologe, Med. Psychologie, Tel. 39-57 64
Schiersteiner Straße 2, 6200 Wiesbaden, Tel. (0 61 21) 37 06 10
- FISCHER, Friederike, Dr. med., Akad. Oberrat, Anatomisches Institut, App. 32 02
Universität, Saarstraße 21, 6500 Mainz
- GEISERT, Manfred, Akad. Oberrat, Dr. phil. nat., Dipl.-Chemiker, Physiologisch-Chemisches
Institut, Tel. 39-58 96
Am Gonsenheimer Spieß 83, 6500 Mainz
- HEIDBÜCHEL, Ulrich, Dr. med., Anatomisches Institut, App. 34 01
Karl-Zörgiebel-Straße 50, 6500 Mainz
- HEIL, Sieglinde, Dr. med., Akad. Oberrat, Anatomisches Institut, App. 32 01
Universität, Saarstraße 21, 6500 Mainz
- HÖHN-BENTZ, Johanna, Dr. rer. nat., Dipl.-Biologin, Physiologisch-Chemisches Institut,
Tel. 39-57 87
Liebigstraße 3, 6095 Gustavsburg, Tel. (0 61 43) 5 17 54
- KHAN, Khalid Mahmood, Akad. Rat, Dr. med., Anatomisches Institut, App. 32 02
Poppelreuterstraße 7, 6500 Mainz
- KNITZA, Reinhold, Dr. med., Physiologisch-Chemisches Institut, Tel. 39-57 93
Am Taubertsberg 4, 6500 Mainz
- KRAHN, Volker, Dr. med., Akad. Rat, Anatomisches Institut, App. 32 01
Südring 98, 6500 Mainz, Tel. 2 97 50
- KRAPP, Christoph, Dr. rer. nat., Anatomisches Institut, Tel. 39-22 92
Karlstraße 9, 6200 Wiesbaden
- LANG, Werner, Wiss. Ang., Dr. rer. nat., Physiologisches Institut, Tel. 39-57 78
Alter Ruh Weg, 6500 Mainz
- MAIDHOF, Armin, Akad. Oberrat, Dr. rer. nat., Physiologisch-Chemisches Institut, Tel. 39-57 89
Im Sampel 54, 6502 Mainz-Kostheim, Tel. (0 61 43) 6 94 23
- MÖLLER, Dietmar, Dipl.-Ingenieur, Physiologisches Institut, App. 52 20
Draiser Straße 85, 6500 Mainz
- MÜLLER-KLIESER, Wolfgang, Wiss. Ang., Dr. rer. nat., Physiologisches Institut, Tel. 39-57 61
Wiesenstraße 30, 6500 Mainz
- NEUHÄUSER, Sylvia, Dipl.-Psychologe, Med. Psychologie, Tel. 39-59 04
Aukammallee 1a, 6200 Wiesbaden, Tel. (0 61 21) 56 78 42

05

- REITZ, Manfred, Dipl.-Biologe, Physiologisch-Chemisches Institut, Tel. 39-57 96
Karmeliterplatz 4, 6500 Mainz, Tel. 2 94 27
- SCHRÖDER, Christina, Dipl.-Chemiker, Physiologisch-Chemisches Institut, Tel. 39-59 37
Stefan-Zweig-Straße 30, 6500 Mainz, Tel. 38 11 66
- SEIBERT, Gerhard, Dr. rer. nat., Dipl.-Biologe, Physiologisch-Chemisches Institut,
Tel. 39-57 98
Georgstraße 1, 6103 Griesheim, Tel. (0 61 55) 58 49
- VOGEL, Hagen, Physiologisches Institut, Tel. 39-57 60
Niklas-Vogt-Straße 18, 6500 Mainz
- VOLKIND, Ricardo, Dr. med., Physiologisches Institut, Tel. 39-57 83
Höllsteinstraße 10, 6380 Bad Homburg, Tel. (0 61 72) 2 61 11
- WELKER, Horst, Dipl.-Biologe, Anatomisches Institut, Tel. 39-23 61
Wallauer Straße 4, 6203 Hochheim 2
- ZIMMER, Klaus, Dipl.-Biologe, Physiologisches Institut, Tel. 39-57 72
Am Sonnigen Hang 53, 6500 Mainz 32

B) Lehrbeauftragte und Nichtbedienstete Lehrkräfte

NICHTBEDIENTETE PROFESSOREN

- HEICKE, Bernd Andreas, Dr. med., Physiolog.-Chemie, Tel. 39-59 08
Luisenstraße 33, 6078 Neu-Isenburg, Tel. 42 47
- KREIENBERG, Walter, Dr. med., Physiologie
Kanalstraße 9, 6750 Kaiserslautern, Tel. 34 94
- STOCKSMEIER, Uwe, Dr. med., Dr. phil., Dipl.-Psychologe, Med. Psychologie
Höhenbergstraße 6, 8132 Tutzing/Starnberger See, Tel. (0 81 58) 84 22 u. 3 54
- ULMER, Hans-Volkhart, Dr. med., Sportphysiologie
Heiligkreuzweg 81, 6500 Mainz, Tel. 8 91 45
- VOGEL, Hans-Rüdiger, Dr. med., Physiologie
Weidmannstraße 17, 6500 Mainz, Tel. 2 05 81
- WALDECK, Franz, Dr. med., Physiologie
Bahnweg 35, 6500 Mainz 42
- LANGENDORF, Heinz, Dr. med.,
i. FB Operative Medizin

LEHRBEAUFTRAGTE

- FREUND, Jan L., Dr. med., Med. Psychologie, Tel. 39-28 97
Frauenlobstraße 18, 6500 Mainz
- JÜRGENS, Hans Wilhelm, Dr. rer. nat., Dr. agr. (Soziol.), Prof., Dipl.-Ingenieur, Med. Soziologie
Stresemannring 11, 6200 Wiesbaden, Tel. (0 61 21) 7 05 22 35
- LÜTH, Paul, Dr. med., Med. Soziologie, Tel. (0 65 85) 2 70
3589 Knüllwald-Rengshausen
- SCHUTH, Walter, Dr. med., Med. Psychologie
Mainzer Straße 42, 6531 Ockenheim, Tel. (0 67 25) 10 04

Lehrveranstaltungen

PHYSIK

Unterrichtsveranstaltungen mit Leistungsnachweisen

- | | | |
|-----|---|-------------|
| 18- | Physikalisches Praktikum für Mediziner und Pharmazeuten | G. Klages |
| 148 | 3-std., Kurs I: Mi 9–12 | mit M. Haag |
| | Kurs II: Mi 16–19, Prakt. Bau SB I | |
| 18- | Begleitseminar zum Physikalischen Praktikum für Mediziner | G. Klages |
| 128 | und Pharmazeuten | |
| | 2-std., Mi 14–16, Hs N 1 | |

Dringend empfohlene Unterrichtsveranstaltungen

Ergänzende Vorlesung:

- | | | |
|-----|---|-----------|
| 18- | Physik für Mediziner und Pharmazeuten II | G. Klages |
| 105 | 3-std., Mo 11–13, Fr 10–11, Hs 20 Inst. f. Physik | |

CHEMIE

Unterrichtsveranstaltungen mit Leistungsnachweisen

- | | | |
|-----|--|-------------------|
| 19- | Chemisches Praktikum für Mediziner und Zahnmediziner | |
| 124 | 6-std., 4 Parallelkurse | |
| | Kurs A: Fr 8–12 | K. Beyermann |
| | Kurs B: Fr 13–17 | J. Dietz u. |
| | Kurs C: Fr 17–21 | Wiss. Mitarbeiter |
| | Kurs D: Sa 8–12 | |
| 19- | Seminare zum Praktikum | K. Beyermann |
| 125 | Z.u.O.n.V. | J. Dietz u. |
| | | Wiss. Mitarbeiter |

Dringend empfohlene Unterrichtsveranstaltungen

Begleitende Vorlesung:

- | | | |
|-----|--|--------------|
| 19- | Chemie für Mediziner und Zahnmediziner | K. Beyermann |
| 123 | 6-std., Mo 13–14, 17–18, Di–Fr 12–13, Gr Hs der Chemie | |

BIOLOGIE

Unterrichtsveranstaltungen mit Leistungsnachweisen

- | | | |
|--|---|--------------|
| | Biologisches Praktikum für Mediziner (P) | F. Romer |
| | 4-std., Fr 9–12.30 | W. Sachsse |
| | Die Ankündigung des Biologischen Praktikums erfolgt vorbe- | R. Jäger mit |
| | halten einer Klärung der Personalsituation in der Abteilung | W. Bode |
| | Biologie für Mediziner | G. W. Guse |
| | | R. Kuhn |
| | | J. Rienäcker |

Dringend empfohlene Unterrichtsveranstaltungen

Ergänzende Vorlesung:

- | | | |
|-----|--|------------|
| 21- | Biologie für Mediziner (e) und Zahnmediziner (P) | P. Klein |
| 104 | 3-std., Di, Mi, Do 9–10, Hs 18 | H. Risler |
| | | F. Romer |
| | | W. Sachsse |
| | | B. Schmidt |

TERMINOLOGIE

Unterrichtsveranstaltungen mit Leistungsnachweisen

Kursus der medizinischen Terminologie

Kurs A: Mo 15–17

Kurs B: Di 14–16

Kurs C: Di 16–18

Kurs D: Mi 9–11,

jeweils SR Inst., Am Pulverturm 13

W. F. Kümmerl

G. Kuhnert

G. Lilienthal

Die Kurse A und C sind vorwiegend für Nichtlateiner bestimmt.

Vorbesprechung für alle Kurse siehe besonderer Aushang.

ANATOMIE

Für Studierende der Medizin

Unterrichtsveranstaltungen mit Leistungsnachweisen

001 Mikroskopisch-anatomischer (histologischer)

Kurs für Mediziner

8-std., 3 Parallelkurse

Kurs A: Mo, Fr 14–16

Kurs B: Di, Do 14–16,

Kurs C: Di, Do 16–18

Vorbesprechung: Mo, Do 13–14 s. t., Hs 19

Praktische Übungen: Histosaal SB II

L. Vollrath

F. Ehrenbrand

G. Müller

H. Besier

D. Freund

U. Heidebüchel

K. Khan

I. Eckmann

V. Krahn

Dringend empfohlene Unterrichtsveranstaltungen

Ergänzende Vorlesungen:

002 Entwicklungsgeschichte (auch für Zahnmediziner)
2-std., Mi 12–13, Fr 11–12, Hs 19

L. Vollrath

003 Anatomie III (Zentralnervensystem)
5-std., Mo, Di, Mi 8 s. t.–9, Do 8–9, Hs 19

A. Mayet

004 Hirnpräparierkurs
4-std., Mi 14.30–17.30, Präp.-Saal III

G. Müller

005 Anatomie II (Eingeweide), 2. Teil für Mediziner
2-std., Mi, Do 11–12, Hs 19

V. Krahn

006 Histologischer Diagnostizierkurs
4-std., Sa 8–11, Histosaal SB II

G. Müller

Wahlunterrichtsveranstaltungen

(auch für Zahnmediziner)

007 Bau der Sinnesorgane
1-std., Fr 8–9, Hs 19

G. Müller

008 Anatomie für Ausländer
3-std., Z. n. V. DS

G. Müller

009 Seminar für Doktoranden
2-std., Z. u. O. n. V.

L. Vollrath

010 Wissenschaftliches Arbeiten am Anatomischen Institut
ganz- oder halbtägig

F. Ehrenbrand

A. Mayet

G. Müller

L. Vollrath

011 Topographische Anatomie (P für alte AO)
2-std., Do 13–14.30, DS

G. Müller

05

Für Studierende der Zahnmedizin

- | | | |
|-----|---|---|
| 012 | Mikroskopisch-anatomischer (histologischer) Kurs für Zahnmediziner (P)
7-std., Mi 14–19 s. t., Histosaal SB II | F. Ehrenbrand
N. N.
N. N.
I. Richter |
| 013 | Anatomie I (Schädel und Bewegungsapparat) für Zahnmediziner (P)
3-std., Mo, Di, Mi 10–11, DS | F. Ehrenbrand |
| 014 | Anatomie III (Nervensystem) für Zahnmediziner (P)
3-std., Mo, Di, Mi 8–9, DS | F. Ehrenbrand |
| 015 | Topographisch-anatomischer Demonstrationskurs für Zahnmediziner (e)
2-std., Fr 8–9, DS | F. Ehrenbrand |

PHYSIOLOGIE**Unterrichtsveranstaltungen mit Leistungsnachweis**

- | | | |
|-----|---|--|
| 051 | Seminar zum Physiologischen Praktikum
2-std., in 10 Parallelkursen
Praktikumsräume des Inst.
Kurs 1 – 5: Mo–Mi 14–15
Kurs 6–10: Di–Do 14–15 | G. Thews
R. v. Baumgarten
W. Barnikol
J. Grote
O. Harth |
| 052 | Physiologisches Praktikum
8-std., in 10 Parallelkursen,
Praktikumsräume des Inst.
Kurs 1 – 5: Mo–Mi 15–18
Kurs 6–10: Di–Do 15–18 | H. Hutten
P. Vaupel
R. Zander
H.-V. Ulmer
A. Abdelhamid
O. Burkhard
G. Corinth
M. Fallert
W. Lang
W. Müller-Klieser
D. Möller
H. Vogel
R. Volkind
I. Wettlauffer
K. Zimmer |

Dringend empfohlene Unterrichtsveranstaltungen**Ergänzende Vorlesungen:**

- | | | |
|-----|---|--|
| 053 | Physiologie des Menschen Teil II
5-std., Mo–Fr 10–11, Hs 19 | R. v. Baumgarten
G. Thews
J. Grote
O. Harth
P. Vaupel, R. Zander |
| 054 | Physiologisches Kolloquium für Zahnmediziner
2-std., Di und Fr 11–13, SR Inst. | G. Thews
J. Grote
W. Barnikol
P. Vaupel |
| 055 | Physiologisches Kolloquium für Mediziner
2-std., Di und Fr 11–13, SR Inst. | R. v. Baumgarten
O. Harth
H. Hutten
R. Zander |
| 056 | Grundbegriffe und Methoden der Physiologie
2-std., Di 14–16, Hs 19 | H. Hutten
R. Zander |

Wahlunterrichtsveranstaltungen

- | | | |
|-----|---|---|
| 057 | Anleitung zum wissenschaftlichen Arbeiten
Z. u. O. n. V. | R. v. Baumgarten
W. Barnikol
K. Brodda
J. Grote
O. Harth
H. Hutten
G. Thews
P. Vaupel
R. Zander |
|-----|---|---|

058	Flugmedizin 1-std., Fr 12–13	SR Neubau Physiologie		R. v. Baumgarten R. Thümler
059	Seminar zum Gegenstandskatalog Physiologie 1-std., Z. u. O. n. b. A.			W. Barnikol
060	Seminar zum Fragenkatalog Physiologie 1-std., Z. u. O. n. b. A.			W. Barnikol
061	Physiologie der tierischen Zelle (allgem. Physiologie) 2-std., Z. u. O. n. b. A.			W. Barnikol
062	Physiologisches Praktikum für Fortgeschrittene ganztäglich			W. Barnikol mit Ass.
063	Allgemeine Pathophysiologie und klinische Symptomatologie 3-std., Mo, Mi, Do 8–9,	Hs Med. Klinik	J. Beyer J. Grote K. H. Holtermüller	S. Okonek H. Schönborn J. Weis H. C. Hopf
064	Neurobiologisches Kolloquium 2-std., 14-tägl., Mi 17–19, s. spezielles Programm	Hs Hautklinik	R. v. Baumgarten G. Busch J. Glatzel J. Grote G. Haferkamp O. Harth H. C. Hopf K. Lowitzsch	J. Pechstein U. H. Peters H. Rieger J. M. Schröder K. Schürmann N. Seyfeddinipur D. Voth S. Wende
065	Physiologie für Psychologen II 2-std., Mi 14–16,	SR 3 Neubau Physiologie		O. Harth
066	Einführung in die funktionelle Anatomie Physiologie und Diätetik 2-std., Di 12.30–14,	SR FB 20		P. Vaupel
067	Einführung in die pathologische Physiologie für Pharmazeuten 2-std., Do 12.30–14,	SR FB 20		P. Vaupel
26-030	Sportphysiologie 2-std., Mi 8–10,	AR FB 26		H.-V. Ulmer
069	Einführung in die Statistik im Zusammenhang mit einem Tischcomputer 1-std., Di 11–12,	AR FB 26		H.-V. Ulmer
26-035	Betreuung experimenteller Examensarbeiten Z. u. O. n. V.	FB 26		H.-V. Ulmer
26-033	Kolloquium für Examenskandidaten 1-std., Mi 10–11,	AR FB 26		H.-V. Ulmer

PHYSIOLOGISCHE CHEMIE

Unterrichtsveranstaltung mit Leistungsnachweis

101	Physiologisch-chemisches Praktikum 8-std., Mo, Mi 14–18, Di, Do 14–18	R. K. Zahn K. H. Bäßler W. E. G. Müller B. Schmidt D. Weinblum J. Zöllner H. J. Breiter J. Arendes A. Bernd	R. Blasberg W. Geurtsen H. Höhn-Bentz M. Geisert R. Knitza A. Maidhof M. Reitz C. Schröder G. Seibert
-----	--	---	---

Dringend empfohlene Unterrichtsveranstaltungen

Ergänze Vorlesungen:

102	Physiologische Chemie II für Studenten der Medizin und der Zahnmedizin 5-std., Mo–Fr 9–10, Hs 19	R. K. Zahn K. H. Bäßler B. Heicke H. Langendorf	W. E. G. Müller B. Schmidt D. Weinblum J. Zöllner
103	Physiologisch-chemisches Kolloquium 4-std., Z. u. O. n. V.	R. K. Zahn K. H. Bäßler B. Heicke H. Langendorf	W. E. G. Müller B. Schmidt D. Weinblum J. Zöllner

Wahlunterrichtsveranstaltungen

104	Seminar für Doktoranden und Fortgeschrittene 2-std., Z. u. O. n. V.	R. K. Zahn K. H. Bäßler H. Langendorf	W. E. G. Müller B. Schmidt D. Weinblum J. Zöllner
105	Arbeiten im Institut für Physiologische Chemie ganz- und halbtägig, Z. n. V.	R. K. Zahn K. H. Bäßler H. Langendorf W. E. G. Müller	B. Schmidt D. Weinblum J. Zöllner
106	Einführung in die Ernährungslehre 2-std., Mo 18–20, SR V		K. H. Bäßler
107	Programmierte Synthese des Alterns 1-std., Z. u. O. n. V.		R. K. Zahn
108	Onkobiogramme 1-std., Z. u. O. n. V.		W. E. G. Müller
109	Didaktische Probleme aus der Physiologischen Chemie (prs.) 2-std., Z. u. O. n. V.	R. K. Zahn K. H. Bäßler H. Langendorf W. E. G. Müller	B. Schmidt D. Weinblum J. Zöllner
110	Seminar über spezielle Probleme der Physiologischen Chemie 2-std., Di 12.30–14, SR V	W. E. G. Müller R. K. Zahn K. H. Bäßler B. Schmidt	D. Weinblum J. Zöllner und Gäste
111	Biochemie des Zentralnervensystems 1-std., Z. u. O. n. V.		J. Zöllner
112	Einführung in die Physiologische Chemie 1-std., Z. u. O. n. V.		R. Blasberg

MEDIZINISCHE PSYCHOLOGIE**Unterrichtsveranstaltungen mit Leistungsnachweisen**

151	Kursus der Medizinischen Psychologie 2-std., in 10 Parallelkursen, Neubau Physiologie		P. Netter S. Neuhäuser G. Chemnitz E. Feingold W. Schuth
	Kurs A Mo 14–16		
	Kurs B,C Mo 16–18		
	Kurs D Di 14–16		
	Kurs E, F Di 16–18		
	Kurs G Do 13.30–15		
	Kurs H Do 15–17		
	Kurs J Fr 13.30–15		
	Kurs K Fr 15–17		

- 152 Seminar zum Kursus der Medizinischen Psychologie
1-std., in 10 Parallelkursen, Neubau Physiologie
(Spezialthemen aller Seminare s. Aushang)
- Sem. 1 Di 11–12
Sem. 2 Di 18–19
Sem. 3 Mi 15–16
Sem. 4 Mi 16–17
Sem. 5 Mi 17–18
Sem. 6 Do 11–12
Sem. 7 Fr 9–10
Sem. 8 Fr 10–11
Sem. 9 Fr 17–18
Sem. 10 Fr 18–19
- P. Netter
S. Neuhäuser
G. Chemnitz
E. Feingold
U. Stocksmeier
W. Schuth

Dringend empfohlene Unterrichtsveranstaltungen

Ergänzende Vorlesungen:

- 153 Medizinische Psychologie
2-std., Do 17–19, Hs 19
P. Netter
- 154 Medizinische Soziologie mit Seminar
2-std., Mo 18–20, Hs N 1
P. Lüth
H. W. Jürgens

Wahlunterrichtsveranstaltungen

- 155 Psychophysiologie der Belastung und Beanspruchung
Teil I
2-std., Di 18–20, Hs P 10
J. L. Freund
- 156 Seminar über Verhaltenstherapie (beschränkte Teilnehmerzahl)
Z. u. O. n. V.
U. Stocksmeier
- 157 Probleme der Sexualität
Ringvorlesung im Studium generale
zur Vorbereitung des Klinischen Abschnitts
2-std., Di 19–21, Hs N 2
D. Langen
u. a.



Chirurgische Instrumente

Arzt- und

Krankenhausbedarf

65 Mainz - Stadthausstraße 8 - Fernsprecher 2 42 34

Studenten erhalten für Artikel, die der Berufsausbildung dienen,
Rabatt

05

06. Fachbereich Klinisch-Theoretische Medizin

Anschrift: Postfach 39 60, Obere Zahlbacher Straße 67 (Hochhaus am Augustusplatz),
6500 Mainz

Dekan: Prof. Dr. G. Mann, Am Pulverturm 13, Tel. 19-32 60
Sprechzeiten: Montags 17–17.30 Uhr (vor der Fachbereichsratsitzung) und n. V.

Dekanat: R. Thill, Obere Zahlbacher Straße 67 (Hochhaus am Augustusplatz),
Tel. 19-31 92, Sprechzeiten: 9–12 Uhr

Wissenschaftliche Einrichtungen

Integrierte wissenschaftliche Einrichtungen mit eigener Leitung und eigener Verwaltung.

Hygiene-Institut, Obere Zahlbacher Straße 67 (Hochhaus)

Leitung: Prof. Dr. J. Borneff, Tel. 19-31 60, Sekretariat: B. Rudolph, Sprechzeiten:
7.30–16.30 Uhr, Zi. 708, Tel. 19-31 61

Professoren: Prof. Dr. E. Pfeiffer, Tel. 19-31 54, Prof. Dr. H.-P. Werner, Tel. 19-31 55

Wiss. Mitarbeiter: Dr. M. Borneff, Tel. 19-31 53, Dr. H. Dunkelberg, Tel. 19-31 62, Dr. R.
Edenharder, Tel. 19-31 63, Dr. K. Engelhardt, Tel. 19-31 65, G. Hartmetz, Tel. 19-31 59,
Dr. H. Kunte, Tel. 19-31 64, Dr. J. Slemrova, Tel. 19-31 56, Dr. J. R. Wittig, Tel. 19-31 49

Institut für Medizinische Mikrobiologie, Obere Zahlbacher Straße 67 (Hochhaus)

Leitung: Prof. Dr. P. Klein, Tel. 19-31 40, Sekretariat: M. Hoffmann, Sprechzeiten: 8–17 Uhr,
Zi. 945, Tel. 19-31 41

Professoren: Dr. D. Bitter-Suermann, Tel. 19-31 28 - 31 36, Dr. M. Dierich, Tel. 19-31 15,
Dr. U. Hadding, Tel. 19-31 28 - 31 36, Prof. Dr. W. König, Tel. 19-31 43, Priv.-Doz.
Dr. M. Loos, Tel. 19-31 37 - 31 44, Priv.-Doz. Dr. M. Röllinghoff, Tel. 19-31 47, Priv.-Doz.
Dr. H. Wagner, Tel. 19-31 47

Wiss. Mitarbeiter: Dr. H. Jung, Tel. 19-31 47 und 31 16, Dr. K. Pfizenmaier, Tel. 19-31 47
und 31 16, Dr. H.-U. Schorlemmer, Tel. 19-31 29

Abteilung für Experimentelle Virologie

Leitung: Prof. Dr. D. Falke, Tel. 19-31 33

Wiss. Mitarbeiter: Dr. D. Schneider, Tel. 19-31 34

Pharmakologisches Institut, Obere Zahlbacher Straße 67 (Hochhaus)

Leitung: Prof. Dr. E. Muscholl, Tel. 19-31 70, Sekretariat: M. Hassemer, Sprechzeiten:
8–17 Uhr, Zi. 1106, Tel. 19-31 71

Professoren: E. Jähnchen, Tel. 19-31 88, G. F. Kahl, Tel. 19-31 87, K. Löffelholz, Tel. 19-31 69,
U. Wollert, Tel. 19-31 73

Wiss. Mitarbeiter: Dr. D. Beermann, K. Fehske, Dr. H.-G. Jonen, Dr. R. Lindmar, Dr. W. Müller,
H. Ritzel

Abteilung für Molekularpharmakologie

Leitung: Prof. Dr. F. Oesch, Tel. 19-31 83

Wiss. Mitarbeiter: Dr. K.-L. Platt

Abteilung für Neuropharmakologie

Leitung: Prof. Dr. H. Kilbinger, Tel. 19-31 79

Wiss. Mitarbeiter: N. N.

Abteilung für Toxikologie

Leitung: N. N.

Wiss. Mitarbeiter: Dr. R. Kahl

Institut für Rechtsmedizin, Universitätsklinik, Bau 18Leitung: Prof. Dr. H. Leithoff, Tel. 19-23 87, Sekretariat: H. Jungblut, Sprechzeiten:
8–17 Uhr, Zi. 2/3, Tel. 19-23 88

Professoren: F. Petersohn, Tel. 19-23 84, G. Walther, Tel. 19-23 96, 19-29 76

Wiss. Mitarbeiter: Dr. Dr. R. Endris, Akad. Direktor Dr. R. Hackel, Dr. E. Höhmann, Dr. H. O.
Jäckel, Dr. J. Klaiber, Dr. L. Penzes, Dipl.-Psychologe L. Schreiber**Medizinhistorisches Institut, Am Pulverturm 13**Leitung: Prof. Dr. G. Mann, Tel. 19-32 60, Sekretariat: N. N., Sprechzeiten: 8–17 Uhr,
Zi. 00131, Tel. 19-32 61, Bibliothek: Dipl.-Bibliothekar Ch. Mertz, Tel. 19-32 64,
Zi. U 1124

Professoren: Dr. W. Kümmel, Tel. 19-32 59

Wiss. Mitarbeiter: G. Lilienthal, Tel. 19-32 62, Dr. I. Schumacher, Tel. 19-32 34

Institut für Arbeits- und Sozialmedizin, Obere Zahlbacher Straße 67 (Hochhaus)

Leitung: Prof. G. Jansen, Tel. 19-31 21 und App. 31 17, Sekretariat: I. Petri, Zi. 302, Tel. 19-31 21

Wiss. Mitarbeiter: Akad. Direktor Prof. Dr. H. Dupuis, Tel. 19-32 36, Dr. B. Griefahn, Tel. 19-32 29

Institut für Immunologie, Obere Zahlbacher Straße 67 (Hochhaus)

Leitung: Prof. Dr. Erwin Rude, Tel. 19-31 30, Sekretariat: I. Makowiecki, Zi. 1044, Tel. 19-31 30

Wiss. Mitarbeiter: Dr. G. Brunner, Tel. 19-32 28, Dr. K. Reske, Tel. 19-31 18, Dr. H. Stötter,
Tel. 19-31 19**Autoaufkleber „Universität Mainz“****1,— DM**

Erhältlich in Mainz:

Bürofachgeschäft Dollmann-Morys, Campus universitatis
Johannes Gutenberg-Buchhandlung Dr. Kohl, Campus universitatis
Akademische Buchhandlung R. Ritter, Binger Straße 18
Fahrbach-Lebensmittel, Klinikum der Universität**06**

Personalteil

(Die Sprechstunden finden, sofern nicht anders angegeben, im Anschluß an die Vorlesung statt.)

A) Bedienstete der Universität

PROFESSOREN

a) Bedienstete auf Lebenszeit

- BITTER-SUERMAN, Dieter, Dr. med., Medizinische Mikrobiologie, Tel. 19-31 28 und 31 36
Kapellenstraße 77, 6501 Bodenheim, Tel. 6 30
- BORNEFF, Joachim, Dr. med., Hygiene und Bakteriologie, Tel. 19-31 60
Am Eselsweg 43, 6500 Mainz 22, Tel. 3 49 06
- FALKE, Dietrich, Dr. med., Medizinische Mikrobiologie, Tel. 19-31 33
Alfred-Mumbächer-Straße 30c, 6500 Mainz 22, Tel. 3 43 62
- HADDING, Ulrich, Dr. med., Medizinische Mikrobiologie, Tel. 19-31 28 und 31 36
Tucholskyweg 1, 6500 Mainz-Lerchenberg, Tel. 7 21 59
- HEISCHKEL-ARTELT, Edith, Dr. med., Dr. phil., Geschichte der Medizin, emeritiert
Adolf-Reichwein-Straße 24, 6000 Frankfurt, Tel. 56 34 64
- JÄHNCHEN, Eberhard, Dr. med., Pharmakologie und Toxikologie, Tel. 19-31 88
Geschwister-Scholl-Straße 15, 6200 Wiesbaden, Tel. 46 37 21
- JANSEN, Gerd, Dr. med., Dr. phil., Institut für Arbeits- und Sozialmedizin, Tel. 19-31 21 und
31 17
Oberer Pustenberg 6, 4400 Essen 16, Tel. 40 31 23
- KAHL, Georg Friedrich, Dr. med., Pharmakologie und Toxikologie, Tel. 19-31 87
Karl-Zörgiebel-Straße 15, 6500 Mainz 22, Tel. 3 43 26
- KILBINGER, Heinz, Dr. med., Pharmakologie und Toxikologie, Tel. 19-31 79
Schwedenstraße 63, 6203 Hochheim, Tel. (0 61 46) 36 41
- KLEIN, Paul, Dr. med., Medizinische Mikrobiologie, Tel. 19-31 40
Luisenstraße 11, 6500 Mainz-Gonsenheim, Tel. 4 12 09
- KÜMMEL, Werner F., Dr. phil., Medizinhistorisches Institut, Tel. 19-32 59
Große Hohl 33, 6501 Wackernheim, Tel. (0 61 32) 5 91 26
- KUSCHINSKY, Gustav, Dr. med., Pharmakologie und Toxikologie, emeritiert, Tel. 19-31 23
Gertrud-Bäumer-Straße 16, 6200 Wiesbaden, Tel. 30 24 41
- LEITHOFF, Horst, Dr. med., Institut für Rechtsmedizin, Tel. 19-23 87 und 19-23 88
Wahlheimer Hof 30, 6501 Hahnheim, Tel. Uнденheim 4 94
- LÖFFELHOLZ, Konrad, Dr. med., Pharmakologie und Toxikologie, Tel. 19-31 69
Altkönigstraße 10, 6201 Bremtal, Tel. 92 71
- MANN, Gunter, Dr. med., Geschichte der Medizin, Tel. 19-32 60
Mörfelder Landstraße 29, 6070 Langen (Hess.), Tel. 7 34 48
- MUSCHOLL, Erich, Dr. med., Pharmakologie und Toxikologie, Tel. 19-31 70
Draiser Straße 87, 6500 Mainz 22, Tel. 3 40 61
- OESCH, Franz, Dr. rer. nat., Pharmakologie und Toxikologie, Tel. 19-31 83
Hinter der Kapelle 55, 6500 Mainz 22, Tel. 38 24 14
- PETERSOHN, Franz, Dr. med., Institut für Rechtsmedizin, Tel. 19-23 84
Am Klostergarten 9, 6500 Mainz, Tel. 8 21 38
- PFEIFFER, Erhard, Dr. med., Professor, Hygiene-Institut, Tel. 19-31 54
Hans-Böckler-Straße 52a, 6500 Mainz, Tel. 3 57 14

RÜDE, Erwin, Dr. rer. nat., Institut für Immunologie, Tel. 19-31 30
In den Borngärten 2a, 6501 Gau-Bischofsheim, Tel. (0 61 35) 35 10

WALTHER, Gotfried, Dr. med., Institut für Rechtsmedizin, Tel. 19-23 96 und 19-29 76
Hinter den Wiesen 12, 6500 Mainz 32, Tel. 3 43 30

WOLLERT, Uwe, Dr. rer. nat., Pharmakologie und Toxikologie, Tel. 19-31 73 und 19-30 18
Göttelmannstraße 41, 6500 Mainz, Tel. 8 59 20

b) Professoren auf Zeit

NAWRATH, Hermann, Dr. med., Pharmakologisches Institut, Tel. 19-31 75
Regerstraße 6, 6500 Mainz-Lerchenberg, Tel. 74 10

c) Habilitierte Bedienstete

DIERICH, Manfred P., Dr. med., Ass.-Prof., Institut für Mikrobiologie, Tel. 19-31 15
Augustusstraße 11, Tel. 2 29 96

DUPUIS, Heinrich, Dr. agr., Akad. Dir., Institut für Arbeits- und Sozialmedizin, Tel. 19-32 36
Holbeinstraße 85, 6550 Bad Kreuznach, Tel. (06 71) 6 26 12

KÖNIG, Wolfgang, Dr. med., Ass.-Prof., Institut für Medizinische Mikrobiologie, Tel. 19-31 43
Im Münchfeld 13, 6500 Mainz, Tel. 3 15 03

LOOS, Michael, Dr. rer. nat., Priv.-Doz., Institut für Medizinische Mikrobiologie, Tel. 19-31 37
und 31 44
Donnersbergstraße 26, 6500 Mainz 42, Tel. 5 83 23

RÖLLINGHOFF, Martin, Priv.-Doz., Dr. med., Institut für Medizinische Mikrobiologie,
Tel. 19-31 47
Burgunderstraße 18, 6501 Zornheim, Tel. (0 61 36) 25 26

WAGNER, Hermann, Priv.-Doz., Dr. med., Institut für Medizinische Mikrobiologie, Tel. 19-31 47
Weinbergstraße 6, 6501 Nieder-Olm, Tel. (0 61 36) 58 00

WERNER, Heinz-Peter, Prof. Dr. med., Wiss. Mitarb., Hygiene-Institut, Tel. 19-31 55
Westring 257, 6500 Mainz-Mombach, Tel. (0 61 31) 68 29 30

WISSENSCHAFTLICHE MITARBEITER

BEERMANN, Dieter, Dr. rer. nat., Wiss. Mitarbeiter, Pharmakologisches Institut
Unter der Ruth 6, 6095 Ginsheim, Tel. 24 24

BORNEFF, Marianne, Dr. med., Wiss. Mitarbeiter, Hygiene-Institut, Tel. 19-31 53
Südring 98, 6500 Mainz 22, Tel. 36 28 93

BRUNNER, Gerd, Dr. med., Wiss. Ass., Institut für Immunologie, Tel. 19-32 28
Kapellenweg, 6500 Mainz-Gonsenheim

DUNKELBERG, Hartmut, Dr. med., Wiss. Mitarbeiter, Hygiene-Institut, Tel. 19-31 62
Pfaffenwaldstraße 1, 6509 Schornsheim, Tel. (0 67 32) 71 55

EDENHARDER, Hans Rudolf, Dr. rer. nat., Wiss. Ang., Hygiene-Institut, Tel. 19-31 63
Jahnstraße 40, 6500 Mainz, Tel. 4 44 00

ENDRIS, Rolf, Dr. med. dent., Dr. med., Wiss. Ass., Institut für Rechtsmedizin,
Tel. 19-26 88
Birkenweg/Schwalbenweg, 6271 Engenhahn-Wildpark, Tel. (0 61 28) 8 48 26

ENGELHARDT, Karin, Dr. med., Wiss. Ang., Hygiene-Institut, Tel. 19-31 65
Hultschinerstraße 4, 6500 Mainz, Tel. 5 62 87

FEHSKE, Klaus, Wiss. Mitarbeiter, Pharmakologisches Institut,
Am Linsenberg 21, 6500 Mainz

GRIEFAHN, Barbara, Dr. med., Wiss. Mitarbeiter, Institut für Arbeits- und Sozialmedizin,
Tel. 19-32 29
Königsberger Straße 45, 6501 Nieder-Olm, Tel. 57 62

06

- HACKEL, Roland, Dr. rer. nat., Akad. Direktor, Institut für Rechtsmedizin, Tel. 19-24 57
Bebelstraße 26, 6500 Mainz 22, Tel. 3 43 48
- HARTMETZ, Günther, Wiss. Ang., Hygiene-Institut, Tel. 19-31 59
Gonsenheimer Spieß 51, 6500 Mainz, Tel. 38 10 34
- HÖHMANN, Eckhard, Dr. med., Wiss. Ass., Institut für Rechtsmedizin, Tel. 19-26 25
Sauerbruchstraße 11, 6500 Mainz 21, Tel. 47 18 56
- JÄCKEL, Hans-Otto, Dr. med., Wiss. Ass., Institut für Rechtsmedizin, Tel. 19-26 87 und
28 68
Sandmühle 14 1/10, 6501 Heidesheim, Tel. (0 61 32) 5 84 83
- JONEN, Hans-Georg, Dr. med., Wiss. Mitarb., Pharmakologisches Institut, Tel. 19-31 94
Am Gonsenheimer Spieß 8, 6500 Mainz, Tel. 3 49 75
- JUNG, Hartmut, Wiss. Mitarbeiter, Institut für Medizinische Mikrobiologie, Tel. 19-31 47
Dominikanerstraße 5a, 6500 Mainz, Tel. 9 32 03
- KAHL, Regine, Dr. med., Wiss. Mitarbeiter, Pharmakologisches Institut, Tel. 19-32 46
Karl-Zörgiebel-Straße 15, 6500 Mainz 22, Tel. 3 43 26
- KLAIBER, Jürgen, Dr. med., Wiss. Mitarbeiter, Institut für Rechtsmedizin, Tel. 19-23 88
Konrad-Adenauer-Straße 27, 6500 Mainz 41, Tel. (0 61 36) 23 13
- KUNTE, Helga, Dr. rer. nat., Akad. Direktor, Hygiene-Institut, Tel. 19-31 64
Alfred-Mumbächer-Straße 67a, 6500 Mainz 22, Tel. 3 40 33
- LILIENTHAL, Georg, Wiss. Mitarbeiter, Medizinhistorisches Institut, Tel. 19-32 62
Emser Straße 11, 6200 Wiesbaden, Tel. (0 61 21) 37 69 08
- LINDMAR, Ruth, Dr. rer. nat., Akad. Direktor, Pharmakologisches Institut, Tel. 19-31 74
Trommlerweg 13, 6200 Wiesbaden, Tel. 46 18 02
- MÜLLER, Walter, Dr. rer. nat., Wiss. Mitarbeiter, Pharmakologisches Institut, Tel. 19-31 78
Wilhelm-Leuschner-Straße 22, 6520 Worms, Tel. (0 62 41) 2 35 12
- PENZES, Laszlo, Dr. rer. nat., Wiss. Ang., Institut für Rechtsmedizin, Tel. 19-28 68
Im Münchfeld 25, 6500 Mainz, Tel. 38 34 56
- PFIZENMAIER, Klaus, Dr. rer. nat., Wiss. Mitarbeiter, Inst. für Med. Mikrobiologie,
Tel. 19-31 47 und 31 16
Ernst-Abbé-Straße 8, 6090 Rüsselsheim
- PLATT, Karl-Ludwig, Dr. rer. nat., Wiss. Ass., Pharmakologisches Institut, Abt. Molekular-
pharmakologie, Tel. 19-32 46
Eisa-Brandström-Straße 73, 6500 Mainz-Gonsenheim, Tel. 68 17 69
- RESKE, Konrad, Dr. rer. nat., Wiss. Mitarbeiter, Institut für Immunologie, Tel. 19-31 18
Pfaugasse 28, 6504 Oppenheim
- RITZEL, Harald, Wiss. Ass., Pharmakologisches Institut
Lanzelhohl 51, 6500 Mainz 22, Tel. 2 95 24
- SCHNEIDER, Dietmar, Dr. rer. nat., Wiss. Ass., Institut für Med. Mikrobiologie, Tel. 19-31 34
Nerotat 65, 6200 Wiesbaden, Tel. 52 07 53
- SCHORLEMMER, Hans-U., Dr. rer. nat., Wiss. Mitarbeiter, Institut für Medizinische Mikrobiologie,
Tel. 19-31 29
Papiermühlenweg 12, 6109 Mühlthal 4, Tel. (0 61 51) 1 43 20
- SCHREIBER, Lukas, Dipl.-Psychologe, Wiss. Ass., Institut für Rechtsmedizin, Tel. 19-21 06
Obere Zahlbacher Straße 16, 6500 Mainz 1, Tel. 14 95 18
- SCHUMACHER, Ingrid, Dr. rer. nat., Wiss. Mitarbeiter, Medizinhistorisches Institut, Tel. 19-32 34
bei Dr. Dubitzky, Radweg 4, 6500 Mainz-Weisenau, Tel. 8 51 47
- SLEMROVA, Jana, Dr. rer. nat., Wiss. Ang., Hygiene-Institut, Tel. 19-31 56
Hochstraße 77, 6500 Mainz 22, Tel. 36 19 10

STÖTTER, Hans, Dr. med., Wiss. Mitarbeiter, Institut für Immunologie, Tel. 19-31 19
Wilhelm-Holzamer-Straße 10, 6500 Mainz 42, Tel. 5 82 05

WITTIG, Johannes, Dr. med., Akad. Oberrat, Hygiene-Institut, Tel. 19-31 49
Am Schinnergraben 128, 6500 Mainz 42, Tel. 5 88 05

B) Nichtbedienstete Lehrkräfte und Lehrbeauftragte

NICHTBEDIENSTETE PROFESSOREN

CARLSON, Sven, Dr. med., Hygiene und Mikrobiologie,
Direktor des Hygiene-Instituts der Stadt Nürnberg
Flurstraße 17, 8500 Nürnberg, Tel. (09 11) 3 98 25 20 (liest nicht)

KLOTTER, Hans-Erich, Prof. Dr. rer. nat., Hygiene, Ministerium für Landwirtschaft,
Weinbau und Umweltschutz
Große Bleiche 55, 6500 Mainz, Tel. 16 24 25

KREBS, Rolf, Dr. med., Pharmakologie und Toxikologie
Am Buschhäuschen 57, 5600 Wuppertal 1, Tel. (02 02) 31 17 82

WASIELEWSKI, Eberhard, von, Dr. med., Hygiene und Bakteriologie,
Leiter der Pharma-Forschung der Farbwerke Hoechst AG
Annabergstraße 28, 6500 Mainz, Tel. 8 66 90

06

Lehrveranstaltungen

HYGIENE

(Alle Lehrveranstaltungen finden in R 648, Institutshochhaus, statt)

Unterrichtsveranstaltungen mit Leistungsnachweisen

001	Ökologischer Kurs, Teil Hygiene (neue ÄAppO: Pflichtkurs) 2-std., jeweils 1/2 Semester Kurs A: Mo 14–16 Kurs B: Di 14–16 Kurs C: Mi 14–16 Kurs D: Mo 14–16 Kurs E: Di 14–16 Kurs F: Mi 14–16	J. Borneff M. Borneff H. Dunkelberg R. Edenharder K. Engelhardt G. Hartmetz H. E. Klotter H. Kunte E. Pfeiffer H.-P. Werner J. R. Wittig
-----	--	--

Dringend empfohlene Unterrichtsveranstaltungen

002	Hygiene (alte BO: Pflichtvorlesung, neue ÄAppO: dringend empfohlene Vorlesung) 2-std., Mi 10–12	J. Borneff
003	Epidemiologie und Schutzimpfung (Impfkurs) (alte BO: Pflichtkurs, neue ÄAppO: dringend empfohlene Vorlesung) 2-std., Di 11–13	J. Borneff
004	Sozialhygiene und Gesundheitsfürsorge (alte BO: Pflichtvor- lesung) 1-std., Mo 16–17	E. Pfeiffer

Ergänzende Vorlesungen:

- | | | |
|-----|--|---|
| 005 | Schwerpunkte der Krankenhaushygiene
2-std., Di 11–13 | H.-P. Werner |
| 006 | Anleitung zum wissenschaftlichen Arbeiten
ganztägig, Z. u. O. n. V. | J. Borneff
E. Pfeiffer
H.-P. Werner |

MEDIZINISCHE MIKROBIOLOGIE**Unterrichtsveranstaltungen mit Leistungsnachweisen**

- | | | |
|-----|---|---|
| 101 | Medizinische Mikrobiologie, für Studierende nach der neuen
ÄAppO. Praktikum der Mikrobiologie, theoretischer Teil
(Seminar)
4-std., Mo, Di, Mi 12–13, Fr 9–10, GrHs Pathologie | D. Falke
P. Klein |
| 102 | Praktikum der Mikrobiologie, praktischer Teil
(alte BO: bakteriol.-serol. Kurs) 70 Plätze
Teil A: Mo 9.30–11, Di 11–12, KS Bau 12
Teil B: Mo 14–15.30, Di 14–14.45, KS Bau 12 | D. Bitter-Suermann
D. Falke
U. Hadding
P. Klein |
| 103 | Praktikum der Mikrobiologie, theoretischer Teil und praktischer
Teil
3 Wochen, ganztägig, in der vorlesungsfreien Zeit nach dem
Semester, n. V., KS Bau 12 | M. P. Dierich
W. König
M. Loos
M. Röllinghoff
H. Wagner |
| 104 | Medizinische Mikrobiologie für Zahnmedizin mit praktischen
Übungen
3-std., Di 14 s. t.–16, Hs Zahnklinik | H. Wagner |
| 105 | Medizinische Mikrobiologie für Pharmazeuten mit Übungen
3-std., Mi 16.30–18, KS Bau 12
Do 10.30–11.15, KS Bau 12 | M. Loos |

Wahlunterrichtsveranstaltungen für Mediziner

- | | | |
|-----|--|---|
| 106 | Ausgewählte Kapitel der Virologie für Mediziner
1-std., Z. u. O. n. V. | D. Falke |
| 107 | Spezielle Kapitel der Infektionsimmunologie
1-std., Fr 10–11, R 938, Institutsgebäude,
Hochhaus am Augustusplatz | M. Röllinghoff
H. Wagner |
| 108 | Anleitung zum wissenschaftlichen Arbeiten
ganztägig, n. V. | D. Bitter-
Suermann
M. P. Dierich
D. Falke
U. Hadding
W. König
E. M. Lemmel
M. Loos
M. Röllinghoff
H. Wagner |
| 109 | Einführung in die Serologie der Bluttransfusion mit blutgruppen-
serologischem Praktikum
2-std., 14-tägl., Z. n. V. Transfusionszentrale | A. Arndt-Hanser |
| 110 | Ausgewählte Kapitel der Immunhämatologie und Trans-
fusionskunde
1-std., Z. n. V., Transfusionszentrale | A. Arndt-Hanser |
| 111 | Serologische und präparative Immunchemie der Blutersatz-
mittel
1-std., Z. n. V., KS Bau 12 | H. Bitz |
| 112 | Medizinische Mikrobiologie (zur Examensvorbereitung)
2-std., Z. u. O. n. V. | P. Klein |

Wahlunterrichtsveranstaltungen für Naturwissenschaftler

- | | | |
|-----|--|---|
| 113 | Virologischer Kurs für Naturwissenschaftler
(nur Examenssemester, begrenzte Teilnehmerzahl),
ganztägig, Z. u. O. n. V. | D. Falke |
| 114 | Einführung in die Medizinische Mikrobiologie für Pharmazeuten
1-std., Mi 18–19, KS Bau 12 | E. v. Wasielewski |
| 115 | Immunologisches Seminar mit praktischen Übungen für Natur-
wissenschaftler, begrenzte Teilnehmerzahl,
Z. u. O. n. V. | M. Loos
M. Röllinghoff
E. Rude
H. Wagner |

PHARMAKOLOGIE UND TOXIKOLOGIE**Unterrichtsveranstaltungen mit Leistungsnachweisen**

- | | | |
|-----|---|---|
| 201 | Kursus der Allgemeinen und systematischen Pharmakologie
und Toxikologie
6-std., (Pflichtvorlesung nach der ÄAppO)
a) begleitende Vorlesung für alle Teilnehmer der Parallelkurse
I-IV, (Pharmakologie I und II und Toxikologie nach der alten
BO)
4-std., Di, Mi, Do, Fr 11–12, GrHs Pathologie
b) Praktischer Teil mit Unterricht in kleinen Gruppen, KS Pharmakologie, 11. Stock, Hochh.
Parallelkurs I
2-std., Di 14.00 s. t.–15.30
Parallelkurs II
2-std., Mi 13.30 s. t.–15.00
Parallelkurs III
2-std., Mi 16.00 s. t.–17.30
Parallelkurs IV
2-std., Do 14.00 s. t.–15.30 | H. Kilbinger
E. Muscholl

E. Jähnchen
H. G. Jonen
H. Kilbinger
R. Kahl
E. Muscholl
R. Lindmar
F. Oesch
W. Müller
N. N.
F. J. Spira
mit Wiss. Mitarb. D. Trenk
D. Beermann |
| 202 | Kursus der speziellen Pharmakologie (ab 4. klin. Semester)
(Arzneiverordnungen mit praktischen Übungen im Rezeptieren)
4-std., Mo 16–17, Di 16–18, Fr 14–15, GrHs Pathologie | E. Jähnchen
G. F. Kahl
K. Löffelholz |
| 203 | Kursus der pharmazeutischen und medizinischen Terminologie
(Pflichtveranstaltung für Pharmazeuten)
1-std., Di 16–17, SR, FB Pharmazie | K. L. Platt |

Dringend empfohlene Unterrichtsveranstaltungen

- | | | |
|-----|--|--------------------------------------|
| 204 | Pharmakologie für Pharmazeuten und Chemiker II
2-std., Mo 17–19, SR FB Pharmazie | F. Oesch |
| 205 | Pharmakologie für Zahnmediziner, einschl. Arzneiverordnungen II
3-std., Mo 15–17, Do 15–16, Hs Zahnklinik | R. Krebs
H. Nawrath
U. Wollert |

Wahlunterrichtsveranstaltungen

- | | | |
|-----|---|---|
| 206 | Therapeutisches Kolloquium
1-std., Do 16–17, KoR Nachsorgeklinik, Parterre | H. Gilfrich
E. Jähnchen
G. F. Kahl
K. Löffelholz
H. P. Wolf |
| 207 | Arbeiten im Pharmakologischen Labor,
ganztägig, n. V., im Institut | E. Jähnchen
G. F. Kahl
H. Kilbinger
K. Löffelholz
E. Muscholl
H. Nawrath
F. Oesch |

- | | | | |
|-----|---|--|---|
| 208 | Pharmakologisches Praktikum (für Naturwissenschaftler)
3-std., Z. n. V.,
KS Pharmakologie, 11. Stock (Hochhaus) | N. N.
m. Wiss. Mitarb.
D. Beermann
H. G. Jonen
R. Kahl | R. Lindmar
W. Müller
F. J. Spira
D. Trenk |
| 209 | Mechanismen der Biosynthese und der Inaktivierung reaktiver Metabolite (für Mediziner und Naturwissenschaftler)
Seminar
2-std., Mo 8.30–10.30, Hochhaus, 4. Stock, SR 456 | | F. Oesch
D. Beermann
H. R. Glatt
K. L. Platt |

GESCHICHTE DER MEDIZIN

Unterrichtsveranstaltungen mit Leistungsnachweisen

- | | | | |
|-----|--|--|---|
| 301 | Kursus der medizinischen Terminologie
2-std., Kurs A: Mo 15–17, SR Inst. Am Pulverturm 13
Kurs B: Di 14–16, SR Inst. Am Pulverturm 13
Kurs C: Di 16–18, SR Inst. Am Pulverturm 13
Kurs D: Mi 9–11, SR Inst. Am Pulverturm 13
Die Kurse A und C sind vorwiegend für Nichtlateiner bestimmt.
Vorbereitung für alle Kurse s. besonderen Aushang | | W. F. Kümmel
G. Kuhnert
G. Lilienthal |
| 302 | Geschichte der Medizin mit besonderer Berücksichtigung der Zahnheilkunde
1-std., Di 11–12, Histologiesaal Zahnklinik | | W. F. Kümmel |

Dringend empfohlene Unterrichtsveranstaltungen

- | | | | |
|-----|---|--|---------|
| 303 | Geschichte der Medizin (historische, kulturelle und soziale Grundlagen des ärztlichen Denkens, Wissens und Handelns)
2-std., Fr 10–12, Hs HNO/Augenklinik | | G. Mann |
| 304 | Methoden der wissenschaftlich-literarischen Arbeit (medizinische Bibliographie), Einführung für Studenten und Doktoranden aller medizinischen Fachgebiete
1-std., in 3 Parallelkursen
Kurs A: Mi 9–10
Kurs B: Mi 11–12
Kurs C: Do 9–10, jeweils Leseraum Med. Zentralbibliothek, Bau 19 | | G. Mann |

Wahlunterrichtsveranstaltungen

- | | | | |
|-----|---|--|--|
| 305 | Objekt und Medizingeschichte (Seminar)
2-std., 14-tägl., Di 18–20, SR Inst. Am Pulverturm 13 | | G. Mann
W. F. Kümmel |
| 306 | Wissenschaftshistorisches Kolloquium
2-std., 14-tägl., Di 18–20, SR Inst. Am Pulverturm 13 | | G. Mann
W. F. Kümmel
G. Lilienthal |
| 307 | Einführung in die Literatur und Methode der Medizingeschichte (Proseminar)
1-std., Do 10–11, verlegbar, SR Inst. Pulverturm 13 | | G. Mann |
| 308 | Doktoranden-Kolloquium
1-std., Z. n. V., SR Inst. Pulverturm 13 | | G. Mann
W. F. Kümmel |
| 309 | Bibliographisch-literarische Beratung bei wissenschaftlichen Arbeiten
Di, Mi, Do 15–16, Inst. Am Pulverturm 13 | | G. Mann
W. F. Kümmel
G. Lilienthal |

RECHTSMEDIZIN**Unterrichtsveranstaltungen mit Leistungsnachweisen**

- | | | |
|-----|--|---|
| 401 | Ökologischer Kurs, Teil Rechtsmedizin
jeweils 1/2 Semester
2-std., Do 16–18, Fr 14–18, KIHs Pathologie | H. O. Jäckel
G. Walther |
| 402 | Rechtsmedizin einschließlich Versicherungsmedizin und
ärztliche Rechts- und Berufskunde
3-std., Di, Mi, Do 9–10, KIHs Pathologie | R. Endris
R. Hackel
H. O. Jäckel
H. Leithoff
F. Petersohn
G. Walther |

Wahlunterrichtsveranstaltungen

- | | | |
|-----|--|-----------------------------|
| 403 | Aktuelle Fragen der Verkehrsmedizin
1-std., Z. u. O. n. V. | H. Leithoff
F. Petersohn |
| 404 | Kolloquium für Examensfragen
2-std., Mi, Do 17–18, Bibliothek Rechtsmedizin | H. O. Jäckel
G. Walther |
| 405 | Anleitung zum wissenschaftlichen Arbeiten
Z. u. O. n. V. | G. Walther |
| 406 | Doktoranden-Kolloquium
Z. u. O. n. V. | G. Walther |
| 407 | Rechtsmedizin für Juristen I
1-std., Fr 9–10, ReWi | F. Petersohn
H. Leithoff |
| 408 | Kriminologische Persönlichkeitsdiagnostik
1-std., Fr 10–11, ReWi | F. Petersohn |
| 409 | Psychopathiebegriff in strafrechtlicher Relevanz
1-std., 14-tägl., Fr 16–18, ReWi | F. Petersohn |
| 410 | Kriminologische Klinik
2-std., Fr 18–20, ReWi | F. Petersohn
A. Mergen |

ARBEITS- UND SOZIALMEDIZIN**Unterrichtsveranstaltungen mit Leistungsnachweisen**

- | | | |
|-----|---|--|
| 501 | Ökologischer Kurs, Teil Arbeits- und Sozialmedizin (neue ÄAppO)
2-std., Do 14–16, (Seminarteil für alle Teilnehmer)
GrHs Chirurgie, Beginn: Do, 19. April 1979

Praktikumsteil: Do 16 s. t.–18, SR 3. Stock, R 301,
Hochhaus Augustusplatz
(Gruppeneinteilung s. Aushang) | G. Jansen
H. Dupuis
u. Mitarbeiter |
|-----|---|--|

Dringend empfohlene Unterrichtsveranstaltungen**Begleitende Vorlesungen**

- | | | |
|-----|--|-----------------------------|
| 502 | Grundzüge der Arbeits- und Sozialmedizin
1-std., Do 11–12, R 301, Hochhaus Augustusplatz
Vorbesprechung: Do, 19. April 1979, 10 Uhr, R 301 | G. Jansen
u. Mitarbeiter |
| 503 | Medizinische Fragen des Umweltschutzes
1-std., Do 10–11 oder n. V., R 301
Vorbesprechung: Do, 19. April 1979, 10 Uhr, R 301 | G. Jansen
B. Griefahn |
| 504 | Anthropotechnik und Ergonomie für Mediziner
1-std., Do 9–10 oder n. V., R 301
Vorbesprechung: Do, 19. April 1979, 10 Uhr, R 301 | H. Dupuis |

- 505 Arbeitsmedizinische Betriebsbesichtigungen und sozialmedizinische Exkursionen (n. V.)
Vorbesprechung: Do, 19. April 1979, 14–16, GrHs Chirurgie
- G. Jansen
H. Dupuis
B. Griefahn
u. Mitarbeiter

Wahlunterrichtsveranstaltungen

- 506 Doktorandenkolloquium und Anleitung zum wissenschaftlichen Arbeiten
2-std., n. V.
- G. Jansen
H. Dupuis

IMMUNOLOGIE

Dringend empfohlene Unterrichtsveranstaltungen

(Nr. 507, 508 für Biologen mit Nebenfach Immunologie)

Wahlunterrichtsveranstaltungen (für Mediziner)

- 507 Einführung in die Immunologie für Mediziner und Naturwissenschaftler, Teil I
2-std., n. V.
- E. Rüde
K. Reske
- 508 Seminar über spezielle Probleme der Immunologie
2-std., n. V.
- K. Reske
E. Rüde
H. Stötter
- 509 Anleitung zum wissenschaftlichen Arbeiten
ganztägig, n. V.
- E. Rüde
- 510 Zellbiologie 1, Struktur und Funktion der Zellmembran
1-std., Vorlesung, Z. u. O. n. V.
- G. Brunner
- 511 Zellkultur von Mammaliazellen
1-std., Seminar, n. V.
- G. Brunner
- 512 Zellbiologische Übungen
Praktikum, Z. u. O. n. V.
- G. Brunner

Informationsseminar für ausländische Studenten in Berlin

3. bis 9. Juni 1979 (Pfingstferien)

Für Unterkunft und Vollverpflegung in einem Hotel, Stadtrundfahrt in West- und Ost-Berlin, Theaterbesuch, Informationsveranstaltungen über Deutschland und Fahrt in modernem Reisebus:

Unkostenbeteiligung 70,— DM

Begrenzte Teilnehmerzahl! Anmeldung ab sofort beim
Vizepräsidenten für das Ressort Studium, Lehre, Forschung, Kliniken,
Forum universitatis, Eingang 2, Zi. 02-235, Tel. 39-24 21.

07. Fachbereich Klinische Institute

Anschrift: Postfach 39 60, Langenbeckstraße 1 (Schwesternhaus II), 6500 Mainz

Dekan: Prof. Dr. R. Wolf, Sprechzeiten: Nach vorheriger Anmeldung im Sekretariat,
Tel. 19-29 66

Dekanat: Bettina Strunk, Tel. 19-29 66

Wissenschaftliche Einrichtungen

Integrierte wissenschaftliche Einrichtungen mit eigener Leitung und eigener Verwaltung.

Institut für Anästhesiologie, Ehrlichweg 6

Leitung: Prof. R. Frey, Tel. 19-26 35–21 17, Sekretariat: Tel. 19-26 35–21 17

Professoren: H. U. Gerbershagen, Tel. 19-20 55–20 56, M. Halmágyi, Tel. 19-27 02,
G. Sehhati-Chafai, Tel. 19-25 19, K. Stosseck, Tel. 19-20 51

Wiss. Mitarbeiter: Dr. W. Abdulla, Dr. E. Bloh, Dr. F. R. Brost, Dr. J. Collo, G. Diether-Vasseur,
Dr. R. Dücker, Dr. K. Erdmann, Dr. P. F. Fischer, Dr. D. Ganu, Dr. R. Goedecke, Dr. F.
Goergen, G. Harsch, Dr. E. Herrmann, Dr. G. Hoffmann, Dr. F. Hundt, Dr. H. Jacobi, Dr. R.
Janik, Dr. B. Kaiser, Dr. P. Kleemann, Dr. U. Kleinheisterkamp, W. Kremer, Dr. P. Kules-
zynski, Dr. E. Lanz, Dr. B. Lindemann, G. Linnartz, Dr. H. von Lutzki, Dr. H. Makowski,
Dr. U. Meuser, Dr. H. Müller, Dr. N. Müller-Suur, Dr. K. Nebe, R. Neus, Dr. H. Nowak,
Dr. Ch. Panhans, Dr. G. Raskin, K. Reiff, Dr. G. Reiter, Dr. Ch. Riemasch-Becker, Dr. J.
Riemasch-Becker, M. Schmidt, A. Schmutzler-Baas, Dr. B. Schneider, R. Schwarz, Dr. C.
Sostegno, Dr. B. Stein, Dr. U. Steingass, Dr. Theiß, Dr. D. Thust, Dr. H. Tschokl-
Heinrichs, E. Voit, Dr. B. Wangemann, Dr. W. D. Wilhelm

Institut für Klinische Strahlenkunde, Naunynweg 9

Leitung: N. N., Tel. 19-23 70, Sekretariat: R. Görge, Tel. 19-23 71

Professoren: D. Eissner, Tel. 19-28 04, K. Hahn, Tel. 19-28 04, J. Kutzner, Tel. 19-28 03,
R. Wolf, Tel. 19-23 77

Wiss. Mitarbeiter: E. Böck, K.-H. Brod, Dr. M. Broglie, P. Diezler, Dr. H. J. Ernst, Dr. A. C.
v. Gizycki, Dr. W. Grimm, Dr. J. Günther, Dr. H. J. Hämmerling, A. Haubner, Dr. B.
Hölker, Dr. H. Hücker, Dr. K.-J. Klose, H. Klusemann, Dr. H. P. Kurtenbach, Dr. H. Leeder,
Dr. Dr. D. Piroth, H.-J. Schaeffer, Dr. E. Schindler, Dr. Th. Schreyer, Dr. G. Schröter,
Dr. G. Schumann, F. Schweden, Ch. Thiel, Dr. H. Weigand

Abteilung für Neuroradiologie, Czernyweg 3

Leitung: Prof. Dr. S. Wende, Tel. 19-21 41, Sekretariat: K. Benda, N. Zi. 161, Tel. 19-21 39

Wiss. Mitarbeiter: Dr. K. Kretschmar, Dr. B. Ludwig, Dr. R. Simon

Pathologisch-Anatomisches Institut, Reisingerweg 4

Leitung: Prof. Dr. W. Thoenes, Tel. 19-23 01, Sekretariat: B. Schumacher, N. Zi. 01–110,
01–115, Tel. 19-23 05

Professoren: P. Höhn, Tel. 19-26 77, K. H. Langer, Tel. 19-26 00, K. Paulini, Tel. 19-23 03

Wiss. Mitarbeiter: Dr. G. Brox, Dr. H. Gabbert, Dr. H.-D. John, H. Pflumm, Dr. H.-J. Rumpelt,
Dr. H. M. Schneider, Dr. W. Sonntag, Dr. K. Sorger, Dr. S. Störkel, Dr. R. Wagner, Dr. W. Will

Abteilung für Neuropathologie, Reisingerweg 6

Leitung: Prof. Dr. J. M. Schröder, Tel. 19-28 13, Sekretariat: L. Willms, N. Zi. 01-229, App. 40 55

Wiss. Mitarbeiter: Dr. U. v. Bardeleben, Dr. J. Bohl, Tel. 19-29 59, App. 40 55

Abteilung für Kinderpathologie, Reisingerweg 6

Leitung: N. N., Tel. 19-23 09, Sekretariat: Ch. Schmalzel, App. 40 53

Wiss. Mitarbeiter: Dr. E. Merz, App. 40 56

Institut für Medizinische Statistik und Dokumentation, Obere Zahlbacher Straße 69

Leitung: Prof. Dr. J. Michaelis, Tel. 19-31 02, Sekretariat: E. Japp, Zi. 109, Tel. 19-31 01

Ass.-Prof. E. Scheidt, Tel. 19-32 52

Wiss. Mitarbeiter: M. Budenz, Dr. W. Ehrenberg-Kieckebusch, A. Kuhnert, R. Lippold, Dr. K.-H. Schicketanz, S. Wellek

Personalteil

(Die Sprechstunden finden, sofern nicht anders angegeben, unmittelbar nach der Vorlesung statt).

A) Bedienstete der Universität**PROFESSOREN****a) Hauptamtliche Professoren**

BREDT, Heinrich, Dr. med., Allgemeine Pathologie und Pathologische Anatomie, emeritiert
Finther Landstraße 58, 6500 Mainz-Gonsenheim, Tel. 4 14 33
Sprechstunden: n. V.

DIETHELM, Lothar, Dr. med., Medizinische Strahlenkunde, Tel. 19-23 70, emeritiert
Weichselstraße 53, 6500 Mainz, Tel. 5 21 21

FREY, Rudolf, Dr. med., Anästhesiologie, Tel. 19-26 35 und 19-21 17
Oderstraße 53, 6500 Mainz, Tel. 5 27 51

GERBERSHAGEN, Hans-Ulrich, Dr. med., Institut für Anästhesiologie, Tel. 19-20 55 und
19-20 56
Kakteenweg 6, 6500 Mainz 21, Tel. 47 25 93

HAHN, Klaus, Dr. med., Institut für Klinische Strahlenkunde, Tel. 19-28 04
Rieslingweg 6, 6501 Gau-Bischofsheim, Tel. 33 09

HALMÁGYI, Miklos, Dr. med., Anästhesiologie, Tel. 19-27 02
Langenbeckstraße 1, 6500 Mainz

KOLLER, Siegfried, Dr. phil., Dr. med., Medizinische Statistik und Dokumentation,
emeritiert
Georg-Büchner-Straße 25, 6500 Mainz 42, Tel. 5 93 15
Sprechstunden: n. V.

KUTZNER, Joachim, Dr. med., Klinische Strahlenkunde, Tel. 19-28 03
Backhaushohl 46, 6500 Mainz 22, Tel. 3 44 83

LANGER, Karl-Heinz, Dr. med., Cytobiologie und Cytopathologie, Tel. 19-26 00
Rüdesheimer Straße 15, 6203 Hochheim/Main, Tel. (0 61 46) 45 41

MEYER, Wladimir, Dr. med., Allgemeine Pathologie und Pathologische Anatomie, emeritiert
Annabergstraße 4, 6500 Mainz, Tel. 57 82 64

- MICHAELIS, Jörg, Dr. med., Institut für Medizinische Statistik und Dokumentation,
Tel. 19-31 02 und 19-31 01
Liebermannstraße 26, 6500 Mainz-Lerchenberg, Tel. 7 12 28
- PAULINI, Kurt, Dr. med., Allgemeine Pathologie und Pathologische Anatomie,
Tel. 19-23 03
Pfarrer-Stockheimer-Straße 35a, 6500 Mainz 22, Tel. 3 34 75
- SCHRÖDER, J. Michael, Dr. med., Neuropathologie, Tel. 19-28 13
An der Bachwiese 13, 6501 Wackernheim, Tel. (0 61 32) 57 41
- THOENES, Wolfgang, Dr. med., Allgemeine Pathologie und Pathologische Anatomie,
Tel. 19-23 01
Am Fort Weisenau 17, 6500 Mainz, Tel. 83 20 49
- WENDE, Sigurd, Dr. med., Neuroradiologie, Tel. 19-21 41
Kerschensteinerstraße 17-19, 6500 Mainz-Gonsenheim, Tel. 38 19 25
- WOLF, Rudolf, Dr. rer. nat., Medizinische Physik, Tel. 19-29 66, 19-23 77 und 19-31 80
Fichtenstraße 3, 6201 Hünstetten-Oberlibbach, Tel. (0 61 28) 7 15 16

b) Habilitierte Bedienstete

- EISSNER, Dagmar, Dr. med., Radiologie und Nuklearmedizin, Institut für Klinische Strahlenkunde, Tel. 19-28 04 und 19-22 47
Am Hechenberg 24, 6500 Mainz 42, Tel. 5 87 77
- HÖHN, Peter, Dr. med., Allgemeine Pathologie und Pathologische Anatomie, Pathologisches Institut, Tel. 19-26 77
Spitzwegstraße 1, 6500 Mainz-Lerchenberg, Tel. 7 35 25
- SEHHATI-CHAFAI, Gholam, Dr. med., Institut für Anästhesiologie, Tel. 19-20 65 und 19-25 19
Matthias-Grunewald-Straße 35, 6090 Rüsselsheim, Tel. (0 61 42) 5 54 97
- STOSSECK, Klaus, Dr. med., Institut für Anästhesiologie, Tel. 19-20 51
Kaiserstraße 21, 6500 Mainz, Tel. 67 61 63

ASSISTENZPROFESSOREN

- SCHEIDT, Eberhard, Dr. med., Institut für Medizinische Statistik und Dokumentation,
Tel. 19-32 52
Beuthener Straße 22, 6500 Mainz, Tel. 5 29 88

WISSENSCHAFTLICHE MITARBEITER

- ABDULLA, Whalid, Dr. med., Institut für Anästhesiologie, Tel. 19-20 18
Thomas-Mann-Straße 3a, 6500 Mainz
- VON BARDELEBEN, Ulrich, Dr. med., Abteilung für Neuropathologie, Pathologisch-Anatomisches Institut
Am Gonsenheimer Spieß 93, 6500 Mainz 1, Tel. 3 26 51
- BLOH, Eike, Dr. med., Institut für Anästhesiologie, Tel. 19-20 18
Wallaustraße 30, 6500 Mainz
- BÖCK, Egon, Dipl.-Phys., Institut für Klinische Strahlenkunde
Kaiser-Friedrich-Promenade 31/33, 6380 Bad Homburg, Tel. (0 61 72) 2 98 91
- BOHL, Jürgen, Dr. med., Abteilung für Neuropathologie, Pathologisch-Anatomisches Institut, Tel. 19-29 59
Hessenring 24, 6201 Nordenstadt, Tel. (0 61 22) 25 81
- BROD, Karl-Heinz, Dipl.-Chem., Institut für Klinische Strahlenkunde, Tel. 19-23 78
Nordring 6, 6710 Frankenthal, Tel. 42 17

- BROGLIE, Michael, Dr. med., Institut für Klinische Strahlenkunde,
Ernst-Abbé-Straße 1, 6500 Mainz-Gonsenheim, Tel. 4 37 66
- BROST, Frank-Rüdiger, Dr. med., Institut für Anästhesiologie, Tel. 19-25 10,
Rheingaustraße 17, 6500 Mainz, Tel. 50 94 85
- BROX, Georg, Dr. med., Pathologisch-Anatomisches Institut
Pfitznerstraße 5, 6200 Wiesbaden
- BUDENZ, Margarete, Dipl.-Math., Institut für Medizinische Statistik und Dokumentation
Am Hechtsheimer Berg 2, 6501 Klein-Winternheim, Tel. 19-32 52
- COLLO, Jutta, Dr. med., Institut für Anästhesiologie, Tel. 19-20 70
Südring 211, 6500 Mainz 1, Tel. 3 52 03
- DIETHER-VASSEUR, Germaine, Institut für Anästhesiologie, Tel. 19-20 18
Biebricher Allee, 6200 Wiesbaden
- DIEZLER, Patricius, Institut für Klinische Strahlenkunde
Elbestraße 61a, 6500 Mainz-Gonsenheim, Tel. 4 35 99
- DÜCKER, Rainer, Dr. med., Institut für Anästhesiologie, Tel. 19-20 18
Hartmut-Pfeil-Weg 5, 6100 Darmstadt, Tel. 5 46 31
- EHRENBERG-KIECKEBUSCH, Waldtraud, Akad. Direktor, Dr. rer. nat.,
Institut für Medizinische Statistik und Dokumentation, Tel. 19-31 12
Alfred-Mumbächer-Straße 38, 6500 Mainz, Tel. 3 33 12
- ERDMANN, Klaus, Dr. med., Institut für Anästhesiologie, Tel. 19-20 18
Langenbeckstraße 1, 6500 Mainz
- ERNST, Heinz-Jürgen, Dr. med., Institut für Klinische Strahlenkunde
Otto-Hahn-Straße 12, 6500 Mainz 41
- FISCHER, Peter Ferdinand, Akad. Direktor, Dr. med., Institut für Anästhesiologie,
Tel. 19-20 68
Südring 355, 6500 Mainz, Tel. 3 50 52
- GABBERT, Helmut, Dr. med., Pathologisches Institut, Tel. 19-26 01
Am Taubertsberg 2, 6500 Mainz, Tel. 38 10 35
- GANU, Dhondu, Dr. med., Institut für Anästhesiologie, Tel. 19-20 18
Alfred-Mumbächer-Straße 67c, 6500 Mainz 22
- VON GIZYCKI, Andreas-Christoph, Dr. med., Institut für Klinische Strahlenkunde
Falkenstraße 5, 6501 Zornheim, Tel. (0 61 36) 60 08
- GOEDECKE, Rainer, Dr. med., Institut für Anästhesiologie, Tel. 19-20 18
Hinter der Kapelle 24, 6500 Mainz
- GOERGEN, Fernand, Institut für Anästhesiologie, Tel. 19-20 18
Langenbeckstraße 1, 6500 Mainz
- GRIMM, Werner, Dr. rer. nat., Institut für Klinische Strahlenkunde, Tel. 19-28 01
Martin-Kirchner-Straße 1, 6500 Mainz 22, Tel. 3 48 17
- GÜNTHER, Rolf, Dr. med., Institut für Klinische Strahlenkunde, Tel. 19-21 25
Am Sonnigen Hang 21, 6500 Mainz 32
- HÄMMERLING, Hans-Joachim, Dr. med., Institut für Klinische Strahlenkunde
Am Sonnenhof 14, 6501 Nieder-Olm, Tel. (0 61 36) 15 81
- HARSCH, Gudrun, Institut für Anästhesiologie, Tel. 19-20 18
Karl-Zörgiebel-Straße 25, 6500 Mainz, Tel. 36 27 43
- HAUBNER, Aleksandra, Institut für Klinische Strahlenkunde
Hegelstraße 47, 6500 Mainz, Tel. 3 18 69
- HERRMANN, Elke, Dr. med., Institut für Anästhesiologie, Tel. 19-20 18
Kurfürstenstraße 4, 6500 Mainz, Tel. 6 32 03
- HÖLKER, Bernhard, Dr. med., Institut für Klinische Strahlenkunde
Berliner Straße 16, 6535 Gau Algesheim, Tel. (0 67 25) 10 05

- HOFFMANN, Gabriele, Dr. med., Institut für Anästhesiologie, Tel. 19-20 18
Steinritsch 14, 6501 Klein-Winternheim, Tel. (0 61 36) 83 79
- HÜCKER, Harald, Dr. med., Institut für Klinische Strahlenkunde, Tel. 19-20 48
Kretzerweg 5, 6500 Mainz 43, Tel. 8 72 23
- HUNDT, Ferdinand, Dr. med., Institut für Anästhesiologie, Tel. 19-20 18
Walpodenstraße 23, 6500 Mainz, Tel. 2 17 93
- JACOBI, Helmut, Dr. med., Institut für Anästhesiologie, Tel. 19-20 18
Elbestraße 10, 6500 Mainz, Tel. 4 44 55
- JANIK, Ralph, Dr. med., Institut für Anästhesiologie, Tel. 19-20 18
Langenbeckstraße 1, 6500 Mainz
- JOHN, Hans-Dieter, Dr. med., Pathologisches Institut, Tel. 19-23 07
Am Stiftswingert 15, 6500 Mainz, Tel. 8 27 83
- KAISER, Barbara, Dr. med., Institut für Anästhesiologie, Tel. 19-20 18
Langenbeckstraße 1, 6500 Mainz
- KLEEMANN, Peter Paul, Dr. med., Institut für Anästhesiologie, Tel. 19-20 18
Langenbeckstraße 1, 6500 Mainz
- KLEINHEISTERKAMP, Ursula, Dr. med., Akad. Direktor, Institut für Anästhesiologie,
Tel. 19-28 66
Rubensallee 44a, 6500 Mainz-Lerchenberg, Tel. 7 26 66
- KLOSE, Klaus-Jochen, Dr. med.
Igelweg 2-4, 6090 Rüsselsheim, Tel. (0 61 42) 6 12 49
- KLUSEMANN, Heike, Institut für Klinische Strahlenkunde
Dresdener Straße 40, 6500 Mainz 41, Tel. (0 61 36) 54 53
- KREMER, Walter, Institut für Anästhesiologie, Tel. 19-20 18
Langenbeckstraße 1, 6500 Mainz
- KRETZSCHMAR, Konrad, Abteilung für Neuroradiologie
Hinter der Kapelle 32, 6500 Mainz 22, Tel. 36 29 45
- KUHNERT, Angelika, Dipl. med. Inf., Institut für Medizinische Statistik und Dokumentation
Bleichstraße 90, 6500 Mainz 26, Tel. 44 71
- KULESZYNSKI, Przemyslaw, Dr. med., Institut für Anästhesiologie, Tel. 19-30 28
Rheinblick 29, 6501 Wackernheim, Tel. 56 30
- KURTENBACH, Heinz-Peter, Dr. med., Institut für Klinische Strahlenkunde, Tel. 19-20 48
Thomas-Mann-Straße 3, 6500 Mainz, Tel. 3 14 78
- LANZ, Egon, Dr. med., Institut für Anästhesiologie, Tel. 19-20 18
Südring 86, 6500 Mainz 22, Tel. 3 53 76
- LEEDER, Hilmar, Dr. med., Institut für Klinische Strahlenkunde, Tel. 19-26 45
Taubertsberg 4, 6500 Mainz, Tel. 38 18 01
- LINDEMANN, Brigitte, Dr. med., Institut für Anästhesiologie, Tel. 19-20 18
Langenbeckstraße 1, 6500 Mainz
- LINNARTZ, Georg, Institut für Anästhesiologie, Tel. 19-20 18
An der Krimm 11, 6500 Mainz-Gonsenheim
- LIPPOLD, Rainer, Dipl.-Phys., Institut für Medizinische Statistik und Dokumentation,
Tel. 19-31 08
Elsa-Brandström-Straße 33, 6500 Mainz-Gonsenheim
- LUDWIG, Bernd, Dr. med., Abteilung für Neuroradiologie
Wallaustraße 35, 6500 Mainz, Tel. 65 45 96
- VON LUTZKI, Hildburg, Akad. Direktor, Dr. med., Institut für Anästhesiologie,
Tel. 19-23 16 und 19-27 61
Schuppstraße 37, 6200 Wiesbaden-Sonnenberg, Tel. 54 03 22

- MAKOWSKI, Heinrich Volker, Dr. med., Institut für Anästhesiologie, Tel. 19-20 18
Rheinallee 3c, 6500 Mainz
- MERZ, Eberhard, Dr. med., Pathologisch-Anatomisches Institut
Langenbeckstraße 1, 6500 Mainz
- MEUSER, Uta, Dr. med., Institut für Anästhesiologie, Tel. 19-20 18
Graupnerweg 43, 6100 Darmstadt, Tel. 71 24 27
- MÜLLER, Hubert, Dr. med., Institut für Anästhesiologie, Tel. 19-20 18 und 19-21 43
Karl-Josef-Schlitt-Straße 58, 6200 Wiesbaden, Tel. 40 22 72
- MÜLLER-SUUR, Niels, Dr. med., Institut für Anästhesiologie, Tel. 19-28 17 und 19-20 18
Liebigstraße 46, 6000 Frankfurt, Tel. 72 97 13
- NEBE, Klaus, Dr. med., Institut für Anästhesiologie, Tel. 19-20 18
Langenbeckstraße 1, 6500 Mainz
- NEUS, Regina, Institut für Anästhesiologie, Tel. 19-20 18
Hinter der Kirche 7a, 6500 Mainz 41
- NOWAK, Hannelore, Dr. med., Institut für Anästhesiologie, Tel. 19-20 18
Langenbeckstraße 1, 6500 Mainz
- PANHANS, Christa, Dr. med., Institut für Anästhesiologie, Tel. 19-21 72
Am Marienpfad 33, 6500 Mainz 22, Tel. 36 14 10
- PFLUMM, Helmut, Pathologisch-Anatomisches Institut
Langenbeckstraße 1, 6500 Mainz
- PIROTH, Dieter, Dr. med., Dr. rer. nat., Institut für Klinische Strahlenkunde, Tel. 19-20 31
Mühlstraße 15, 6501 Stackeden-Elshem, Tel. (0 61 30) 17 78
- RASKIN, Gisela, Dr. med., Institut für Anästhesiologie, Tel. 19-20 18
Sylvanerweg 4, 6501 Gau-Bischofsheim, Tel. (0 61 35) 33 02
- REIFF, Klaus, Institut für Anästhesiologie, Tel. 19-20 18
Am Sonnigen Hang 63, 6500 Mainz, Tel. 36 25 14
- REITER, Gertrud, Akad. Rat., Dr. med., Institut für Anästhesiologie, Tel. 19-20 70
Am Eiskeller 35, 6500 Mainz 21, Tel. 47 23 71
- RIEMASCH-BECKER, Christoph, Dr. med., Institut für Anästhesiologie, Tel. 19-28 16
Kellerskopfweg 1, 6200 Wiesbaden-Rambach, Tel. (0 61 21) 54 03 32
- RIEMASCH-BECKER, Jutta, Dr. med., Institut für Anästhesiologie, Tel. 19-20 18
Kellerskopfweg 1, 6200 Wiesbaden-Rambach, Tel. (0 61 21) 54 03 32
- RUMPELT, Hans-Joachim, Dr. med., Pathologisches Institut, Tel. 19-28 14
Am Sonnigen Hang 12, 6500 Mainz 32, Tel. 3 45 43
- SCHAEFFER, Hans-Jürgen, Institut für Klinische Strahlenkunde
Engelstraße 39, 6500 Mainz-Gonsenheim
- SCHICKETANZ, Karl-Heinz, Dr. med., Institut für Medizinische Statistik und Dokumentation,
Tel. 19-31 13
Waldheimer Hof 28, 6501 Hahnheim, Tel. (0 67 37) 6 91
- SCHINDLER, Erwin, Dr. med., Institut für Klinische Strahlenkunde, Tel. 19-25 00
Rheinstraße 29, 6500 Mainz, Tel. 2 15 68
- SCHMIDT, Marianne, Institut für Anästhesiologie, Tel. 19-20 18
Hohenlohestraße 12, 6200 Wiesbaden, Tel. (0 61 21) 52 13 50
- SCHMUTZLER-BAAS, Angelika, Institut für Anästhesiologie, Tel. 19-20 18
Draiser Straße 122, 6500 Mainz
- SCHNEIDER, Bernd, Dr. med., Institut für Anästhesiologie, Tel. 19-20 18
Langenbeckstraße 1, 6500 Mainz
- SCHNEIDER, H. M., Dr. med., Pathologisches Institut, Tel. 19-26 57
Kerschensteinerstraße 64, 6500 Mainz, Tel. 38 17 46

- SCHREYER, Thomas, Dr. med., Institut für Klinische Strahlenkunde
Sundgaustraße 7, 6200 Wiesbaden-Schierstein
- SCHRÖTER, Gerd, Dr. med., Institut für Klinische Strahlenkunde
Am Stiftswingert 3, 6500 Mainz, Tel. 8 21 01
- SCHUMANN, Günther, Dr. med., Institut für Klinische Strahlenkunde
Am Sonnigen Hang 65a, 6500 Mainz 32
- SCHWARZ, Regina, Institut für Anästhesiologie, Tel. 19-20 18
Hinter der Kapelle 46, 6500 Mainz 22, Tel. 36 17 29
- SCHWEDEN, Franz, Institut für Klinische Strahlenkunde
Große Bleiche 26, 6500 Mainz, Tel. 2 42 23
- SIMON, Ralf, Dr. med., Abteilung für Neuroradiologie
Hegelstraße 45, 6500 Mainz, Tel. 3 19 96
- SOBEL-BESIG, Christine, Institut für Anästhesiologie, Tel. 19-20 18
Langenbeckstraße 1, 6500 Mainz
- SOMMER, Ulrich, Dr. med., Institut für Anästhesiologie, Tel. 19-20 18
Gustav-Freytag-Straße 3, 6200 Wiesbaden, Tel. (0 61 21) 30 38 51
- SONNTAG, Werner, Dr. med., Pathologisches Institut, App. 40 72
Rubensallee 12-20, 6500 Mainz-Lerchenberg
- SORGER, Karin, Dr. med., Pathologisches Institut
Stahlbergstraße 58, 6500 Mainz, Tel. 5 69 26
- SOSTEGNO, Carmelo, Institut für Anästhesiologie, Tel. 19-20 18
Ulrichstraße 35, 6500 Mainz 22
- STEIN, Bernd, Dr. med., Institut für Anästhesiologie, Tel. 19-20 18
Langenbeckstraße 1, 6500 Mainz
- STEINGASS, Ulf, Dr. med., Institut für Anästhesiologie, Tel. 19-20 68 und 19-20 18
Am Schinnergraben 24, 6500 Mainz, Tel. 50 84 04
- STÖRKEL, Stephan, Dr. med., Pathologisch-Anatomisches Institut, Tel. 19-26 57
Adelungstraße 11, 6500 Mainz, Tel. 5 48 05
- THEISS, Dieter, Institut für Anästhesiologie, Tel. 19-20 18
In der Meielache 23, 6500 Mainz-Gonsenheim, Tel. 3 27 93
- THIEL, Charlotte, Institut für Klinische Strahlenkunde, Tel. 19-22 56
Bahnhofstraße 21, 6501 Nieder-Olm
- THUST, Doris, Dr. med., Institut für Anästhesiologie, Tel. 19-20 18
Stevenagestraße 28, 6507 Ingelheim, Tel. (0 61 32) 44 44
- TSCHOKL-HEINRICHS, Hildegard, Dr. med., Institut für Anästhesiologie, Tel. 19-20 70
Hegelstraße 54 V, 6500 Mainz, Tel. 3 17 81
- VOIT, Emil, Institut für Anästhesiologie, Tel. 19-20 18
Am Palmen 11, 6500 Mainz-Gonsenheim, Tel. 9 97 32
- WAGNER, Rudolf, Dr. med., Pathologisches Institut, Tel. 19-28 11
Welschstraße 18, 6500 Mainz, Tel. 5 41 15
- WANGEMANN, Brigit, Dr. med., Institut für Anästhesiologie, Tel. 19-20 18
Alexander-Diehl-Straße 5, 6500 Mainz, Tel. 8 97 49
- WEIGAND, Hanfried, Dr. med., Institut für Klinische Strahlenkunde, Tel. 19-21 26
Südring 106, 6500 Mainz 22, Tel. 2 52 96
- WELLEK, Stefan, Dipl.-Psych., Institut für Medizinische Statistik und Dokumentation,
App. 44 61
Adelungstraße 5, 6500 Mainz, Tel. 5 36 12
- WILHELM, Wolf-Dietrich, Dr. med., Institut für Anästhesiologie, Tel. 19-20 18
Elsa-Brandström-Straße 19, 6500 Mainz-Gonsenheim, Tel. 68 22 72

WILL, Wolfgang, Dr. med., Pathologisch-Anatomisches Institut, Tel. 19-26 57
Bahnstraße 50, 6500 Mainz 22

B) Lehrbeauftragte und Nichtbedienstete Lehrkräfte

HONORARPROFESSOR

JAEGER, Robert, Dr. phil., Medizinische Strahlenkunde,
Oberregierungsrat a. D. in der Physikalisch-Technischen Bundesanstalt Braunschweig
Otto-Weiß-Straße 10, 6350 Bad Nauheim, Tel. 22 31 (liest nicht)

NICHTBEDIENTETE PROFESSOREN

BÄSSLER, Roland, Dr. med., Allgem. Pathologie und Pathologische Anatomie,
Pathologisches Institut des Städt. Krankenhauses
Pacelliallee 4, 6400 Fulda, Tel. (06 61) 8 42 76

BARTH, Lothar, Dr. med., Anästhesiologie
DRK-Krankenhaus, 2800 Bremen

BUSANNY-CASPARI, Willi, Dr. med., Dr. rer. nat., Allgemeine Pathologie und
Pathologische Anatomie,
Leitender Arzt des Pathologischen Instituts beim Zweckverband des Stadt- und
Kreiskrankenhauses Minden
Bismarckstraße 6, 4950 Minden (beurlaubt)

CLAUS, Hans-Günther, Dr. med., Radiologie,
Chefarzt der Röntgenabteilung der Städtischen Krankenanstalten Remscheid
Burgerstraße 211, 5630 Remscheid, Tel. (0 21 23) 1 91

ESSEER, Claus, Dr. med., Medizinische Strahlenkunde,
ehemal. Direktor des Strahleninstituts der Städtischen Kliniken Darmstadt
Flotowstraße 4, 6100 Darmstadt, Tel. (0 61 51) 7 61 74

FASSBENDER, Hans-Georg, Dr. med., Allgemeine Pathologie und Pathologische Anatomie,
Beratender Arzt der Bundeswehr, Leiter des Instituts für allgemeine und experimen-
telle Pathologie der Bundeswehr
Friedrich-Schneider-Straße 14, 6500 Mainz, Tel. 5 70 31,
Schweidnitzer Straße 2, 6500 Mainz, Tel. 8 65 19

FLENKER, H., Dr. med., Allgemeine Pathologie und Pathologische Anatomie,
Chefarzt des Pathologischen Instituts am Zentralkrankenhaus in Bremerhaven

FRANZEN, Josef, Dr. med., Medizinische Strahlenkunde,
Chefarzt der Röntgen- und Strahlenabteilung am St.-Elisabeth-Krankenhaus des
Deutschen Caritas-Instituts für Gesundheitsfürsorge, Köln-Hohenlind
Dorfstraße 10, 5000 Köln-Lindenthal, Tel. 43 63 87

GÜNTHER, Götz, Dr. med., Chefarzt der Städtischen Krankenanstalten Idar-Oberstein
Krankenhausstraße 2, 6580 Idar-Oberstein, Tel. (0 67 81) 6 61

HAAS, Jean-Peter, Dr. med., Radiologie
Chefarzt der Strahlenabteilung
Städt. Krankenanstalten, Pacelliallee 4, 6400 Fulda

HABIGHORST, Ludwig-Volker, Dr. med., Klinische Radiologie,
Städt. Krankenhaus Kemperhof
5400 Koblenz, Tel. (02 61) 4 60 21,
Geisbachstraße 43, 5400 Koblenz-Metternich, Tel. (02 61) 2 16 77

HILL, Klaus, Dr. med., Allgemeine Pathologie und Pathologische Anatomie,
Chefarzt des Pathologischen Instituts am Evangelischen Krankenhaus
Werler Straße 110, 4700 Hamm/Westf., Tel. (0 23 81), 54 51,
Heideweg 194, 4700 Hamm-Berge, Tel. (0 23 81) 5 12 29

- HÜLSE, Reinhard, Dr. med., Klinische Strahlenkunde,
Evangelisches Stift St. Martin
5400 Koblenz, Tel. (02 61) 1 00 11,
Hohenzollernstraße 146, 5400 Koblenz, Tel. (02 61) 3 18 31
- KÖSSLING, Friedrich-Karl, Dr. med., Allgemeine Pathologie und Pathologische Anatomie,
Pathologisches Institut am Zentralkrankenhaus
St.-Jürgen-Straße, 2800 Bremen 1, Tel. (04 21) 4 49 21
- KREUSCHER, Herrmann, Dr. med., Anästhesiologie
Weidmannstraße 40, 6500 Mainz, Tel. 2 06 55
- LÖHR, Jost, Allgemeine Pathologie und Pathologische Anatomie,
Pathologisches Institut
Harrenufer 41, 2900 Oldenburg, Tel. (04 41) 2 56 01
- NOLTE, Hans, Dr. med., Anästhesiologie,
Chefarzt des Instituts für Anästhesiologie des Zweckverbandes Stadt- und
Kreiskrankenhaus Minden (Westfalen)
4950 Minden, Tel. 80 11
- REISNER, Klaus, Dr. med., Radiologie,
St.-Vincentius-Krankenhaus
Südenstraße, 7500 Karlsruhe, Tel. (07 21) 81 10 31
- REMMELE, Wolfgang, Allgem. Pathologie und spezielle pathologische Anatomie,
Direktor des Pathologischen Institutes der Kliniken der Landeshauptstadt
Wiesbaden
Schwalbacher Straße 62, 6200 Wiesbaden, Tel. 38 61
- SCHÄFER, Albrecht, Dr. med., Allgemeine Pathologie und Pathologische Anatomie,
Städt. Krankenhaus, Abteilung Pathologie
Richard-Wagner-Straße 45, 6750 Kaiserslautern, Tel. (06 31) 85 31,
Fliegerstraße 72, 6750 Kaiserslautern, Tel. (06 31) 6 14 71
- STELZIG, Hans Hartmut, Dr. med., Klinische Strahlenkunde,
Stadtkrankenhaus, Radiologische Abteilung
6090 Rüsselsheim, Tel. (0 61 42) 6 36 40,
Ernst-Reuter-Straße 68, 6090 Rüsselsheim, Tel. (0 61 42) 6 20 61
- STÖTZER, Harry, Dr. med., Leiter der Abteilung für experimentelle Pathologie der
Fa. Ch. Boehringer Ingelheim
Ch. Boehringer Sohn, 6507 Ingelheim, Tel. (0 61 32) 77 25 73,
Frankenstraße 1, 6507 Ingelheim, Tel. (0 61 32) 23 80
- WERMUTH, Nanny, Dipl.-Vw., Dr. phil., Institut für Medizinische Statistik und
Dokumentation
Weifert-Janz-Straße 12, 6500 Mainz, Tel. 38 38 95
- VAN DE WEYER, Karl-Heinrich, Dr. med., Medizinische Strahlenkunde,
Chefarzt der Radiologischen Abteilung am Schwerpunkt-Krankenhaus in Trier
Auf der Hill, Caspar-Olevian-Straße 62, 5500 Trier, Tel. 3 10 40

LEHRBEAUFTRAGTE

- WERMUTH, Nanny, Dipl.-Vw., Dr. phil., Institut für Medizinische Statistik und Dokumentation
Weifert-Janz-Straße 12, 6500 Mainz, Tel. 38 38 95

Lehrveranstaltungen

ANÄSTHESIOLOGIE

Unterrichtsveranstaltungen mit Leistungsnachweisen

001	Praktische Übungen für akute Notfälle und Erste ärztliche Hilfe I 20-std., Di, Mi 14–16, Bau 11	M. Halmágyi R. Bork F. Brost P. Kleemann U. Kleinheisterkamp	N. Müller-Suur S. Okonek H. P. Schuster G. Sehhati-Chafai mit Assistenten
002	Praktische Übungen für akute Notfälle und Erste ärztliche Hilfe II Mo 13.30–16.30, Bau 11	R. Frey H. U. Gerbershagen K. Stosseck W. Abdulla E. Lanz H. von Lutzki H. Müller	Ch. Riemasch-Becker B. Stein D. Theiß E. Voit H. P. Schuster mit Assistenten
003	Praktikum der Prämedikation zur Narkose I im Rahmen des Praktikums der Chirurgie I (Gruppe A und D)		M. Halmágyi F. Brost P. Kleemann U. Kleinheisterkamp
004	Seminar: Mo, Do 16–17, Hs Chirurgische Klinik		H. V. Makowski N. Müller-Suur
005	Unterricht am Krankenbett: Mo–Fr 16–17		R. Schwarz G. Sehhati-Chafai D. Thust
006	Praktikum der Prämedikation zur Narkose II im Rahmen des Praktikums der Chirurgie Di 16–17	K. Stosseck R. Frey H. U. Gerbershagen G. Sehhati-Chafai E. Bloh J. Collo F. Fischer	P. Kuleszynski E. Lanz H. Müller Ch. Riemasch-Becker R. Schwarz U. Steingaß D. Theiß
007	Erste Hilfe für Studierende des Vorklinischen Studienabschnittes (und Hörer aller Fachbereiche) Do 15–17, Hs N 1	R. Frey W. Abdulla H. V. Makowski	H. Müller Ch. H. Schweikert

Dringend empfohlene Unterrichtsveranstaltungen

Vorbereitende Vorlesungen:

008	Symptomatologie und Erste Versorgung der akut lebensbedrohlichen Zustände (Ringvorlesung) zu Praktische Übungen für akute Notfälle und Erste ärztliche Hilfe 1-std., Mo 11–12, Hs Chirurgische Klinik	M. Halmágyi F. Brost W. Draß (HNO) P. Emmrich (Kinderheilk.) H. Kreuzer K. Martin (Gyn. u. Geb.) T. Meinertz (Inn. Med.) N. Müller-Suur H. P. Schuster (Inn. Med.) D. Voth (Neurochir.) W. Wernitsch (Chir.)
-----	---	--

- 009 Anästhesiologische Vor- und Nachbehandlung der Patienten der operativen Medizin zum Praktikum der Chirurgie I
Teil Anästhesiologie
1-std., Di 10–11, Hs Chirurgische Klinik
M. Halmagyi
F. Brost
H. Kreuzscher
H. Nolte
G. Sehhati-Chafai
- Begleitende Vorlesungen:
- 010 Biochemische Grundlagen der Infusionstherapie zum Praktikum der Inneren Medizin III
1-std., Z. n. V., Hs Chirurgische Klinik
M. Halmagyi
K. H. Bäßler
(physiol. Chem.)
- Ergänzende Vorlesungen:
- 011 Grundzüge der Intensivbehandlung
1-std., Mi 10–11, Hs Chirurgische Klinik
M. Halmagyi
F. Brost
- 012 Allgemeine und örtliche Betäubungsverfahren
1-std., Di 11–12, Raum B 105, Inst. f. Anästhesiologie
H. U. Gerbershagen
R. Frey
F. Fischer
H. V. Makowski
G. Reiter
K. Stosseck
- 013 Erkennung und Behandlung von Zwischenfällen in der Anästhesie
1-std., Fr 12–13, Raum B 105, Inst. f. Anästhesiologie
R. Frey
W. Abdulla
H. U. Gerbershagen
E. Lanz
H. V. Makowski
G. Sehhati-Chafai
D. Theiß
- Klinische und arzneimitteltherapeutische Konferenzen für Studenten des 3. klinischen Studienabschnittes**
- 014 Anästhesiologische Tätigkeiten im OP-Bereich
14-tägl., Mo 12–13, Raum B 105, Inst. f. Anästhesiologie
H. U. Gerbershagen
F. Fischer
G. Reiter
H. V. Makowski
- 015 Tätigkeiten auf den Intensivstationen
14-tägl., Mo 12–13, Raum B 105, Inst. f. Anästhesiologie
K. Stosseck
F. Brost
N. Müller-Suur
P. Kleemann
- 016 Erste Hilfe und Wiederbelebung
14-tägl., Di 12–13, Raum B 105, Inst. f. Anästhesiologie
G. Sehhati-Chafai
H. Müller
W. Abdulla
D. Theiß
- 017 Grenzgebiete der Medizin
14-tägl., Di 12–13, Raum B 105, Inst. f. Anästhesiologie
R. Frey
H. von Lutzki
Ch. Riemasch-Becker
B. Stein
- Wahlunterrichtsveranstaltungen**
- 018 Kolloquium über anästhesiologische Fragen
Mi 16–17, Raum B 105, Inst. f. Anästhesiologie
R. Frey
G. Sehhati-Chafai
K. Stosseck
E. Lanz
- 019 Spezielle Probleme der Anästhesie und Intensivtherapie
Fr 15.15–16, Raum B 105, Inst. f. Anästhesiologie
H. U. Gerbershagen
mit Assistenten

020	Anästhesiologische Schmerzbehandlung 14-tägl., Mo 14–15, KS Chirurgie Erdg.	H. U. Gerbershagen
021	Interdisziplinäre Schmerzkonferenz Di 16.30–18.30, B 61 Erdg. Chirurgische Klinik	H. U. Gerbershagen Ch. Panhans
022	Spezielle Probleme und Praxis der Regionalanästhesie 14-tägl., Mo 14–15, Raum B 61 Erdg. Chirurgische Klinik (neben der Gastroenterologie)	H. U. Gerbershagen Ch. Panhans
023	Praktikum der Regionalanästhesie 14-tägl., Di 9–10.30, Chir. OP	G. Sehhati-Chafai E. Lanz D. Theiß
024	Katastrophenmedizin 1-std., Z. n. V., Raum B 105, Inst. f. Anästhesiologie	R. Frey mit Assistenten
025	Wissenschaftliches Arbeiten am Institut für Anästhesiologie 1-std., Fr 15–16, n. V.	R. Frey H. U. Gerbershagen E. Lanz G. Sehhati-Chafai K. Stosseck
026	Vorteile und Grenzen der Akupunktur mit praktischen Übungen Mi 18.30–20, Raum B 105, Inst. f. Anästhesiologie	R. Frey mit Assistenten

RADIOLOGIE

Unterrichtsveranstaltungen mit Leistungsnachweisen

051	Kursus der Radiologie unter Berücksichtigung des Strahlenschutzes Di 14–15.30, 15.30–17 Mi 13.30–15, 15–16.30 Do 14–15.30, 15.30–17 KS ZMK-Klinik, II. Stock Gruppeneinteilung nur durch zentrale Anmeldung	J. Kutzner H. G. Claus D. Eißner M. Georgi I. Greinacher J. P. Haas K. Hahn	H. Hücker R. Hülse K. Reisner H. Stelzig J. Tröger H. Weigand S. Wende
-----	---	---	--

Dringend empfohlene Unterrichtsveranstaltungen

Vorbereitende Vorlesung:

052	Radiologie (Röntgendiagnostik, Strahlentherapie und Nuklearmedizin) Di 10–11, Fr 12–13, GrHs Pathologie	N. N.
-----	--	-------

Ergänzende Vorlesung:

053	Anatomie im Röntgenbild (für Studierende in der Vorklinik) Fr 13–15	J. Franzen
-----	--	------------

Wahlunterrichtsveranstaltungen

054	Ausgewählte Kapitel aus der Radiologie Mo 13–14.30, Bibliothek Bau 4 a	H. G. Claus D. Eißner M. Georgi I. Greinacher J. P. Haas H. Hücker	J. Kutzner H. Stelzig J. Tröger H. Weigand R. Wolf
055	Röntgendiagnostisches Praktikum (für Doktoranden) ganz- und halbtägig, Z. u. O. n. V.	K. Hahn J. Kutzner D. Eißner	I. Greinacher J. Tröger R. Wolf

- | | | | |
|-----|---|--|------------------------------------|
| 056 | Einführung in die Nuklearmedizin
2-std., Z. u. O. n. V. | K. Hahn
D. Eißner
J. Fischer
W. Grimm | W. Hengst
J. Kutzner
R. Wolf |
| 057 | Röntgenbildanalyse und Anleitung zum Abfassen von
Befunddikтатаen
Mi 13–14, Hs Bau 4a | | N. N. |
| 058 | Röntgenbildanalyse
Z. u. O. n. V. | | R. Günther |
| 059 | Arbeiten in der experimentellen Abteilung
Z. u. O. n. V. | K. Hahn
J. Kutzner
D. Eißner | R. Günther
J. Tröger
R. Wolf |
| 060 | Spezielle pädiatrische Radiologie
Z. u. O. n. V. | | J. Tröger |
| 061 | Strahlentherapie
Z. u. O. n. V. | | J. Kutzner |
| 062 | Spezielle Röntgendiagnostik am Schädel
2-std., 14-tägl., Z. u. O. n. V. | | K. Reisner |
| 063 | Einführung in die Angiographie am Körperstamm
Z. u. O. n. V. | | L. V. Habighorst |
| 064 | Einführung in die gynäkologische Strahlentherapie
Z. u. O. n. V. | | H. G. Claus |

NEURORADIOLOGIE

Wahlunterrichtsveranstaltungen

- | | | |
|-----|---|----------|
| 101 | Neuroradiologische Diagnostik cerebraler und spinaler
Erkrankungen
2-std., Di 16–18, Hs Neurochirurgische Klinik,
Abtlg. für Neuroradiologie | S. Wende |
| 102 | Neuroradiologische Demonstrationen
1-std., Fr 15–16, Hs Neurochirurgische Klinik,
Abtlg. für Neuroradiologie | S. Wende |
| 103 | Neuroradiologischer Untersuchungskurs
tgl., 9–12, Hs Neurochirurgische Klinik,
Abtlg. für Neuroradiologie | S. Wende |

ALLGEMEINE PATHOLOGIE UND PATHOLOGISCHE ANATOMIE

Für Studierende nach der ÄAppO:

Unterrichtsveranstaltungen mit Leistungsnachweisen

- | | | |
|-----|---|--|
| | Kursus: Allgemeine Pathologie
6-std., Mo–Do 9.15–10 (system. Instr. alle Gruppen)
Fr 8–9.30 (Prakt. Gruppe I = A + B)
Fr 9.45–11.15 (Prakt. Gruppe II = C + D)
Mo 11.15–12.45 (Prakt. Gruppe III = E + F)
GrHs und KS Pathologie | W. Thoenes
K.-H. Langer
H.-J. Rumpelt
J. M. Schröder |
| 152 | Kursus: Spezielle Pathologie (ab 3. Klin. Semester)
4-std., Mo 9–11 und 17–19 (Gruppe I)
Di 9–11 und 17–19 (Gruppe II)
Mi 9–11 und 17–19 (Gruppe III)
KS, KIHS, SeS Pathologie | K. Paulini
K.-H. Langer
H.-M. Schneider
J. M. Schröder
R. Wagner |

Dringend empfohlene Unterrichtsveranstaltungen**Begleitende Vorlesungen:**

- | | | |
|-----|--|--|
| 153 | Allgemeine Pathologie (insbes. Organpathologie)
3-std., Mo, Mi, Do 10–11, GrHs Pathologie | K. Paulini
J. M. Schröder
H. Stötzer
W. Thoenes |
| 154 | Spezielle Pathologie
4-std., Di, Mi 16–17.30, GrHs Pathologie | P. Höhn |

Für Studierende im 3. klinischen Studienabschnitt

- | | | |
|-----|---|---|
| 155 | Pathologisch-anatomische Konferenzen an Obduktionen
1-std., tägl. 12–13, SeS Pathologie | P. Höhn
W. Thoenes |
| 156 | Pathologisch-anatomische Konferenzen mit der Inneren Medizin und Radiologie
1-std., 14-tägl., Do 12–13, GrHs Pathologie | W. Thoenes
P. Höhn
R. Wagner
J. Beyer
R. Ferlinz
J. Fischer
P. Schölmerich
H. P. Wolff |
| 157 | Pathologisch-anatomische Konferenzen mit der Chirurgie, HNO-Heilkunde, Hämatologie, Pneumologie, Urologie u. a. Spezialgebieten
1-std. (im Wechsel mit der Inneren Medizin)
Do 12–13, KIHs Pathologie | W. Thoenes
H.-M. Schneider
H. Helms
R. Ferlinz
J. Fischer
R. Hohenfellner
F. Kümmerle |
| 158 | Pathologisch-anatomische Konferenzen mit der Pädiatrie
1-std., 14-tägl., Z. n. V., GrHs Pathologie | N. N.
J. Spranger |
| 159 | Pathologisch-anatomische Konferenzen mit der Neurologie, Neurochirurgie und Neuroradiologie
1-std., Mo 16–17, KIHs Pathologie | J. M. Schröder
H. C. Hopf
K. Schürmann
S. Wende |
| 160 | Pathologisch-anatomische Konferenzen der Gastroenterologie
2-std., Do 16–18, KoR Pathologie | H.-D. John
K. Ewe
H. Schönborn |

Akademisches Lehrkrankenhaus Wiesbaden

- | | | |
|-----|---|------------|
| 161 | Klinisch-pathologische Besprechungen (für Studenten des 3. Klin. Studienabschnittes)
1-std., 12–13, SeS Pathologie | W. Remmele |
| 162 | Klinisch-pathologisches Kolloquium über ausgewählte Fälle
1-std., Z. n. V. | W. Remmele |
| 163 | Klinisch-pathologisches Kolloquium (zus. mit dem Verein der Ärzte Wiesbadens u. Umgebung e. V.)
jeweils letzter Mittwoch im Monat,
17.30–19, Bau 3 (Chirurgie), Erdg. KoR | W. Remmele |

Für Studierende nach der BO:

- | | | |
|-----|--|----------------------------|
| 164 | Pathologisch-histologisches Praktikum
4-std., Z. n. V., KS Pathologie | K.-H. Langer
W. Thoenes |
| 165 | Pathologisch-anatomischer Demonstrationskurs
2-std., Z. n. V. | P. Höhn |

Für Studierende der Zahnheilkunde:**Unterrichtsveranstaltungen mit Leistungsnachweisen**

- | | | |
|-----|---|-------|
| 166 | Pathologisch-histologisches Praktikum für Studierende der Zahnheilkunde
2-std., Fr 11.30–13, KS Pathologie | N. N. |
|-----|---|-------|

Dringend empfohlene Unterrichtsveranstaltungen

- | | | |
|-----|---|-------------------------|
| 167 | Spezielle Pathologie für Studierende der Zahnheilkunde
4-std., Mo, Do 17–19, GrHs Pathologie | N. N. |
| 168 | Spezielle Pathologie und Pathohistologie der Zahn-, Mund-
und Kieferkrankheiten, Teil II
1-std., Di 16–17, GrHs ZMK | N. N.
H. Scheunemann |

Wahlunterrichtsveranstaltungen

- | | | |
|-----|--|---|
| 169 | Feinstruktur neuromuskulärer Erkrankungen
1-std., Do 16–17, KoR Pathologie | J. M. Schröder |
| 170 | Neuropathologischer Untersuchungskurs
3-std., Di 14–17, SeS Pathologie | J. M. Schröder |
| 171 | Pathologie der Entzündung
1-std., Z. u. O. n. V. | H. G. Faßbender |
| 172 | Spezielle Pathologie der Brustdrüsenerkrankungen
1-std., Z. u. O. n. V. | R. Bäßler |
| 173 | Spezielle Probleme der klinischen Pathologie unter besonderer
Berücksichtigung bioptischer und cytologischer Untersuchungs-
methoden
4-std., Z. u. O. n. V. | H. Flenker
K. Hill
F. K. Kößling
J. Löhr |

MEDIZINISCHE STATISTIK UND DOKUMENTATION**Unterrichtsveranstaltungen mit Leistungsnachweisen**

- | | | | |
|-----|--|---|--|
| 201 | Übungen zur Biomathematik für Mediziner
2-std., Mo–Fr 14–16 u. 16–18, KS Institut | M. Budenz
A. Kuhnert
R. Lippold
J. Michaelis | E. Scheidt
K.-H. Schicketanz
S. Wellek |
| 202 | Ökologischer Kurs, Teil Medizinische Statistik und Dokumen-
tation
1-std., Fr 12–13, Hs Hautklinik | | J. Michaelis |

Dringend empfohlene Unterrichtsveranstaltungen

Begleitende Vorlesung:

- | | | |
|-----|--|--------------|
| 203 | Biomathematik für Mediziner
2-std., Di 16–18, Hs Hautklinik | J. Michaelis |
|-----|--|--------------|

Wahlunterrichtsveranstaltungen

- | | | | |
|-----|--|---|--|
| 204 | Kolloquium über die Anwendung der Statistik in der Medizin
2-std., n. V. | J. Michaelis | |
| 205 | Statistische Beratung bei wissenschaftlichen
Arbeiten
halbtägig, n. V. | M. Budenz
W. Ehrenberg-
Kieckebusch
A. Kuhnert
R. Lippold | J. Michaelis
E. Scheidt
K.-H. Schicketanz
S. Wellek
N. Wermuth |
| 206 | Multivariate statistische Verfahren
2-std., Do 9–10 Vorlesung, Do 10–11 Übung
KS Inst. | | N. Wermuth |

07

**Einführungsveranstaltungen für Studienanfänger
8. bis 12. Oktober 1979**

08. Fachbereich Konservative Medizin

Anschrift: Postfach 39 60, Langenbeckstraße 1 (Schwesternhaus II), 6500 Mainz 1

Dekan: Prof. Dr. E. Straub, Tel. 19-24 41, Sprechzeiten: Nach vorheriger Anmeldung im Sekretariat

Dekanat: Bettina Strunk, Tel. 19-29 91

Wissenschaftliche Einrichtungen

Integrierte wissenschaftliche Einrichtungen mit eigener Leitung und eigener Verwaltung.

I. Medizinische Klinik und Poliklinik, Naunynweg 1

Direktor: Prof. Dr. H. P. Wolff, Tel. 19-22 75, Sekretariat: I. Todt, Tel. 19-22 76

Professoren: Dr. G. A. Distler, Tel. 19-25 32, Dr. V. Eckardt, Tel. 19-23 94, Dr. K. Ewe, Tel. 19-21 46, Dr. K.-H. Holtermüller, Tel. 19-25 61, Dr. H. Köhler, Tel. 19-25 03, Dr. E.-M. Lemmel, Tel. 19-31 45, Dr. W. Ohler, Tel. 19-28 84, Dr. Th. Philipp, Tel. 19-21 60, Dr. H. Spitzbarth, Tel. 19-28 78, Dr. R. Wanitschke, Tel. 19-23 89

Sekretariat: M. Zschunke, Tel. 19-23 95

Ass.-Professoren: Dr. E. U. Baas, Tel. 19-22 77, Dr. K. Sinterhauf, Tel. 19-21 91

Wiss. Mitarbeiter: Dr. U. Botzenhardt, Dr. H. Cölle, Dr. E. Hecking, Dr. P. Herzog, Dr. E. Keidl, Dr. H. J. Keim, Dr. Dr. W. Kirch, Dr. E. Klose, Dr. Kohls, Dr. B. Lüth, Dr. R. Malo, Dr. K. Riechmann, Dr. G. Rubenbauer, Dr. B. Schulte, Dr. W. Schwarz, Dr. W. Vielhauer, Dr. T. Weihrauch, Dr. H. Zschiedrich

Abteilung für Hämatologie, Naunynweg 1

Leitung: Prof. Dr. J. Fischer, Tel. 19-25 80, Sekretariat: M. Günther, Tel. 19-25 81

Ass.-Professoren: Dr. G. Zeile, Tel. 19-27 14

Wiss. Mitarbeiter: Dr. A. Brunier, Dr. J. Preiß, Dr. A. Roux, Tel. 19-21 48, Dr. E. Wandel, Dr. H.-J. Weh

Strahlenschutzarzt: Dr. H. Gamm, Tel. 19-22 52

II. Medizinische Klinik und Poliklinik, Reisingerweg 2

Leitung: Prof. Dr. P. Schölmerich, Tel. 19-22 50, Sekretariat: G. Andres, Tel. 19-22 51

Professoren: H. Gilfrich, Tel. 19-28 93, S. Okonek, Tel. 19-22 56, W. Prellwitz, Tel. 19-21 90, K. H. Schnabel, Tel. 19-23 82, H. Schönborn, Tel. 19-28 09, H. P. Schuster, Tel. 19-25 48, U. Theile, Tel. 19-28 25, A. v. Ungern-Sternberg, Tel. 19-25 64

Ass.-Professoren: (Tel. Zentralsekretariat 19-22 56)

Dr. G. Faust-Tinnefeldt

Wiss. Mitarbeiter: Dr. H. Bechtold, Dr. G. Beckers, Dr. H. Bierbach, Dr. R. Bork, Dr. B. Braun, Dr. K. Diether, Dr. H. H. Dornmeyer, Dr. Ch. Gebauer, Dr. H.-J. Giesecke, Dr. P. Hain, W. Hassinger, Dr. W. Kasper, Dr. F. Kersting, Dr. Chr. Kujat, T. Meinertz, Dr. H. Pernice, K. F. Pip, Dr. M. Reuß, Tel. 19-22 56, Dr. H.-J. Rohde, Dr. C.-J. Schuster, Dr. N. Treese, Dr. K. Tüttenberg, Dr. L. S. Weilemann, Dr. H. Wollschläger, Dr. K. Würkert, Dr. B. Zöllner

Abteilung für Endokrinologie, Naunynweg 4

Leitung: Prof. Dr. J. Beyer, Tel. 19-22 55, Sekretariat: U. Hoch, Tel. 19-24 11

Professoren: W. Atzpodien, Tel. 19-26 39

Wiss. Mitarbeiter: Dr. U. Cordes, Dr. J. Happ, Dr. U. Krause, Dr. G. Sell

Abteilung für Physikalische Therapie und Rheumatologie, Reisingerweg 2

Leitung: N. N.

Abteilung für Pneumologie, Kilianweg 5

Leitung: Prof. Dr. R. Ferlinz, Tel. 19-29 62, Sekretariat: U. Jäger, Tel. 19-29 63

Professoren: P. Endres, Tel. 19-28 53, V. Schulz, Tel. 19-26 92

Wiss. Mitarbeiter: Dr. S. Busch, Dr. R. Rubin, Dr. J. Schönen

Abteilung für klinische Chemie und Laboratoriumsmedizin

Leitung: Prof. Dr. W. Prellwitz, Tel. 19-21 90

Kinderklinik, Reisingerweg 2

Leitung: Prof. Dr. J. Spranger, Tel. 19-23 25, Sekretariat: M. Belz, N. Zi. 14, Tel. 19-23 26

Professoren: M. Cantz, Tel. 19-28 92, P. Emmrich, Tel. 19-27 69, G. Erdmann, Tel. 19-23 23,
J. Gehler, Tel. 19-21 56, B.-K. Jüngst, Tel. 19-23 28, W. Schönberger, Tel. 19-25 57,
Schulte-Wissermann, Tel. 19-21 56, E. Straub, Tel. 19-24 41, J. Tröger, Tel. 19-24 45

Ass.-Prof.: Dr. G. Schönberger, Tel. 19-21 57

Wiss. Mitarbeiter: G. Alzen, Dr. S. Appel, Dr. W. Baumann, Dr. F. Benzing, Dr. H. Boeger,
Dr. M. Brand, Dr. B. Brodt, Dr. G. Otte-Dalhoff, Dr. E. Dieterich, H. Dittrich, E. Einsiedel,
Dr. W. Gempp-Friedrich, Dr. H. Grammel, Dr. I. Greinacher, Dr. P. Gutjahr, Dr. M.
Hanisch, C. Humburg, Dr. S. Kehr, Dr. M. Mensebach, Dr. J. Otte, H. Ottens, Dr. B. Pontz,
Dr. M. Rochel, Dr. W. Scheunemann, Dr. O. Schofer, D. Schranz, Dr. H. Stopfkuchen,
Dr. W. Wahler, I. Weigl, Dr. J. Weinig, Dr. D. Weitzel, Dr. B. Zabel, Dr. B. Zimmermann

Hautklinik, Helmholtzweg 16

Leitung: Prof. Dr. G. W. Korting, Tel. 19-29 10, Sekretariat: L. von Braunmühl, Tel. 19-29 11

Professoren: Dr. K. Bork, Tel. 19-29 20, Dr. H. Holzmann, Tel. 19-29 50, Dr. B. Morsches,
Tel. 19-29 40

Wiss. Mitarbeiter: Dr. R. Barniske, Dr. M. Bechtold, Dr. P. Benes, Dr. G. Böhm, Dr. W.
Bräuninger, Dr. R. Dutz, Dr. U. Heidbüchel, Dr. G. Hinterberger, Dr. N. Hoede, Dr. A. Nake,
A. Roming, Dr. K. Ohmer, Dr. P. Schramm, Dr. M. Schulz-Kopetz, Dr. B. Wach, Dr. H.
Wecker

Psychiatrische Klinik, Kraepelinweg 1 u. 3

Leitung: Prof. Dr. U. H. Peters, Tel. 19-23 35, Sekretariat: E. Seyb, Tel. 19-23 36

Professoren: J. Glatzel, Tel. 19-23 68, H. Rieger, Tel. 19-25 95, Tel. 19-23 36

Ass.-Professor: Dr. N. Seyfeddinipur, Tel. 19-23 38

Wiss. Mitarbeiter: Dr. Ch. Bettingen, Dr. W. Demuth, Dr. E. Grimm-Deris, Dr. K. Haberer,
Dr. C. Hack, Dr. M. Hagen, Dr. L. Höhn, Dr. W. Krebs, Dr. A. Marneros, Dr. K. Maurer,
A. Müller-Kicherer, Dr. M. Philipp, Dr. U. Röhr, B. Roy-Feiler, Dr. M. Schäfer, Dr. K.
Schaumberger, T. Starzinski, Dr. W. Vöckel, Dr. H. Wachendorf

Klinik und Poliklinik für Psychotherapie, Reisingerweg 2

Leitung: Prof. Dr. D. Langen, Tel. 19-28 40, Sekretariat: I. Al Bassam, Tel. 19-28 41

Wiss. Mitarbeiter: B. Duus, Dr. B. Enkelmann, J. Haas, N. Mark, N. Müller-Gerhard,
Dr. A. Mosler

Klinik und Poliklinik für Neurologie, Reisingerweg 2

Leitung: Prof. Dr. H. Ch. Hopf, Tel. 19-25 10, Sekretariat: K. Brandmüller, Tel. 19-25 11

Professoren: G. Haferkamp, Tel. 19-21 96, K. Lowitzsch, Tel. 19-29 77

Wiss. Mitarbeiter: G. Böttger, Dr. A. Fenske, Dr. M. Fischer, H. Höffelmann, G. Krämer,
N. Marg, Dr. W. Nix, Dr. Th. Piegler, Dr. R. Thümler

Personalteil

(Die Sprechstunden finden, sofern nicht anders angegeben, unmittelbar nach der Vorlesung statt).

A) Bedienstete der Universität**PROFESSOREN****a) Hauptamtliche Professoren**

BEYER, Jürgen, Dr. med., Innere Medizin, Endokrinologie, Tel. 19-22 55
Auf der Burg 1, 6500 Mainz 43, Tel. 8 69 07

CANTZ, Michael, Dr. med., Kinderklinik
Bebelstraße 49, 6500 Mainz, Tel. 19-28 92

DISTLER, Georg-Armin, Dr. med., Innere Medizin, Tel. 19-25 32
Südring 347, 6500 Mainz 22, Tel. 3 31 00

EMMRICH, Peter, Dr. med., Kinderheilkunde, Tel. 19-27 69
Rilkeallee 15, 6500 Mainz-Lerchenberg, Tel. 7 15 85

ERDMANN, Gerhart, Dr. med., Kinderheilkunde, Tel. 19-23 23
Augustusstraße 11, 6500 Mainz, Tel. 9 64 67

EWE, Klaus, Dr. med., Innere Medizin, Tel. 19-21 46
Südring 349, 6500 Mainz 22, Tel. 3 31 09

FERLINZ, Rudolf, Dr. med., Innere Medizin, Pneumologie, Tel. 19-29 62
Ulmenring 12, 6501 Ober-Olm, Tel. (0 61 36) 85 80

FISCHER, Joseph, Dr. med., Innere Medizin, Hämatologie, Tel. 19-25 80 und 19-25 81
Hans-Böckler-Straße 77, 6500 Mainz, Tel. 3 51 07

GILFRICH, Hans-Joachim, Dr. med., Innere Medizin, II. Medizinische Klinik und Poliklinik,
Tel. 19-28 93
Rheingaustraße 4, 6500 Mainz 42, Tel. 5 85 96

GLATZEL, Johann, Dr. med., Psychiatrie, Tel. 19-23 68 und 19-23 51
Kehlweg 80b, 6500 Mainz-Gonsenheim, Tel. 9 94 94

HAFERKAMP, Günter, Dr. med., Neurologie, Tel. 19-21 96 und 19-21 94
Nordstraße 30, 6500 Mainz, Tel. 5 15 54

HOLTERMÜLLER, Karl-Hans, Dr. med., Innere Medizin, Tel. 19-25 61
Spitzwegstraße 3, 6500 Mainz 31, Tel. 7 28 33

HOLZMANN, Hans, Dr. med., Haut- und Geschlechtskrankheiten, Tel. 19-29 50
Westring 257, 6500 Mainz-Mombach, Tel. 68 27 66

- HOPF, Hanns Christian, Dr. med., Neurologische Klinik und Poliklinik, Tel. 19-25 10
Rembrandtstraße 28, 6500 Mainz 31, Tel. 7 17 64
- JÜNGST, Bodo-Knut, Dr. med., Kinderheilkunde, Tel. 19-23 28
Kehlweg 64, 6500 Mainz, Tel. 9 97 27
- KÖTTGEN, Ulrich, Dr. med., Kinderheilkunde, emeritiert
Am Fort Weisenau 18, 6500 Mainz, Tel. 8 92 95
- KORTING, Günter W., Dr. med., Haut- und Geschlechtskrankheiten, Tel. 19-29 10
Am Eselsweg 7, 6500 Mainz 22, Tel. 3 48 56
- KRANZ, Heinrich, Dr. med., Psychiatrie und Neurologie, emeritiert
Hundertsweg 24, 5101 Friesenrath, Tel. Kornelimünster 73 55
- LANGEN, Dietrich, Dr. med., Psychotherapie und Medizinische Psychologie
Annabergstraße 69, 6500 Mainz, Tel. 19-28 40
Sprechstunden: n. V.
- LEMMELE, Ernst-Martin, Dr. med., Immunologie, Tel. 19-31 45
In den Borngärten 6a, 6501 Gau-Bischofsheim, Tel. (0 61 35) 27 29
- LOWITZSCH, Klaus, Dr. med., Neurologie, Tel. 19-29 77
Gutenbergstraße 13, 6501 Ober-Olm, Tel. (0 61 36) 82 53
- MORSCHES, Bernhard, Dipl.-Chemiker, Dr. rer. nat., Klinische Chemie, Tel. 19-29 40
Grabenstraße 40, 6500 Mainz-Gonsenheim, Tel. 4 15 11
- OHLE, Werner, Dr. med., Innere Medizin, Tel. 19-28 84
Am Marienpfad 59, 6500 Mainz 22, Tel. 3 45 92
- PETERS, Uwe Henrik, Dr. med., Psychiatrie, Tel. 19-23 35
Laubenheimer Weg 90, 6500 Mainz-Weisenau, Tel. 8 13 16
- PRELLWITZ, Winfried, Dr. med., Klinische Chemie, Tel. 19-21 90
Hechtsheimer Straße 42, 6500 Mainz, Tel. 8 98 89
- RIEGER, Hubert, Dr. med., Psychiatrie, Tel. 19-25 95
Elsa-Brandström-Straße 21, 6500 Mainz-Gonsenheim, Tel. 68 43 69
- SCHÖLMERICH, Paul, Dr. med., Innere Medizin, Tel. 19-22 50
Weidmannstraße 67, 6500 Mainz, Tel. 8 26 79
- SCHÖNBERGER, Winfried, Dr. med., Kinderheilkunde, Tel. 19-25 57
Pfählerstraße 43, 6200 Wiesbaden-Sonnenberg
- SCHUSTER, Hans-Peter, Dr. med., Innere Medizin, Tel. 19-25 48
Wilhelm-Holzamer-Straße 5, 6500 Mainz, Tel. 5 93 33
- SPITZBARTH, Herbert, Dr. med., Innere Medizin, Tel. 19-28 78
Hölderlinstraße 4, 6500 Mainz, Tel. 5 63 80
Sprechstunden: Do 11–12, Kliniken, Bau I
- SPRANGER, Jürgen, Dr. med., Kinderheilkunde, Tel. 19-23 25
Bebelstraße 43a, 6500 Mainz, Tel. 3 46 25
- STRAUB, Eberhard, Dr. med., Kinderheilkunde, Tel. 19-24 41
Römerwall 57, 6500 Mainz, Tel. 2 60 68
- THEILE, Ursel, Dr. med., Innere Medizin, Tel. 19-28 25
Am Lemmchen 35, 6500 Mainz-Mombach, Tel. 68 23 68
- VOIT, Kurt, Dr. med., Innere Medizin, emeritiert
Nördliche Seestraße 27, 8193 Ammerland, Tel. 4 06
- WOLFF, Hans Peter, Dr. med., Innere Medizin, Tel. 19-22 75
Westring 257, 6500 Mainz, Tel. 68 29 79

b) Habilitierte Bedienstete

- ATZPODIEN, Wilhelm, Dr. med., Innere Medizin, II. Medizinische Klinik und Poliklinik,
Tel. 19-26 39
Hans-Böckler-Straße 50, 6500 Mainz 22, Tel. 36 15 41

- BORK, Konrad, Dr. med., Haut- und Geschlechtskrankheiten, Tel. 19-29 20
Bebelstraße 53a, 6500 Mainz, Tel. 3 42 46
- ECKARDT, Volker, Dr. med., I. Medizinische Klinik und Poliklinik, Tel. 19-23 94
Kopernikusstraße 10a, 6200 Wiesbaden, Tel. (0 61 21) 5 27 09
- ENDRES, Peter, Dr. med., Innere Medizin, Abteilung für Pneumologie an der II. Medizinischen Klinik und Poliklinik, Tel. 19-28 53
Bahnhofstraße 88b, 6501 Gau-Bischofsheim, Tel. (0 61 35) 36 57
- GEHLER, Jürgen, Dr. med., Kinderheilkunde, Tel. 19-21 56
Karthause 12, 6501 Klein-Winternheim
- KÖHLER, Hans, Dr. med., I. Medizinische Klinik und Poliklinik, Tel. 19-25 03
Laubenheimer Straße 92, 6500 Mainz, Tel. 8 58 77
- OKONEK, Stefan, Dr. med., II. Medizinische Klinik und Poliklinik, Tel. 19-22 56
Erbacher Straße 12, 6228 Eltville, Tel. (0 61 23) 6 11 37
- PHILIPP, Thomas, Dr. med., I. Medizinische Klinik und Poliklinik, Tel. 19-21 60
Mühltalstraße 16, 6500 Mainz 21, Tel. 4 02 55 u. 4 02 83
- SCHNABEL, Karl-Hans, Dr. med., Innere Medizin, II. Medizinische Klinik und Poliklinik, Tel. 19-23 82
Bebelstraße 59, 6500 Mainz 22, Tel. 36 11 13
- SCHÖNBORN, Hartwig, Dr. med., II. Medizinische Klinik und Poliklinik, Tel. 19-28 09
Katharinenstraße 28, 6500 Mainz, Tel. 4 39 61
- SCHULTE-WISSERMANN, Hermann, Dr. med., Kinderheilkunde, Tel. 19-21 56
Hans-Böckler-Straße 71, 6500 Mainz 22
- SCHULZ, Volker, Dr. med., Innere Medizin, Abteilung für Pneumologie an der II. Medizinischen Klinik und Poliklinik, Tel. 19-26 92
Hans-Böckler-Straße 86, 6500 Mainz, Tel. 3 36 38
- TRÖGER, Jochen, Dr. med., Strahlenheilkunde, Tel. 19-24 45
Am Wäldchen 17, 6501 Klein-Winternheim
- VON UNGERN-STERBERG, Axel, Dr. med., Innere Medizin, II. Medizinische Klinik und Poliklinik, Tel. 19-22 56
Im Münchfeld 11, 6500 Mainz, Tel. 3 15 93
- WANITSCHKE, Roland, Dr. med., Innere Medizin, I. Medizinische Klinik und Poliklinik, Tel. 19-23 89
Mittelgasse 6, 6500 Mainz, Tel. 8 55 44

ASSISTENZPROFESSOREN

- BAAS, Ernst Ullrich, Dr. med., I. Medizinische Klinik und Poliklinik, Tel. 19-22 77
Am Fort Elisabeth 5, 6500 Mainz, Tel. 5 65 54
- FAUST-TINNEFELDT, Gunhild, Dr. med., II. Medizinische Klinik und Poliklinik, Tel. 19-29 83
Eduard-David-Straße 9, 6500 Mainz, Tel. 3 75 62
- SCHÖNBERGER, Gisela, Dr. med., Kinderklinik, Tel. 19-21 57
Pfahlerstraße 43, 6200 Wiesbaden-Sonnenberg, Tel. 54 19 71
- SEYFEDDINIPUR, Nosratolah, Dr. med., Psychiatrische Klinik, Tel. 19-23 38
Am fahren Grund 15, 6500 Mainz, Tel. 68 40 20
- SINTERHAUF, Klaus, Dr. med., I. Medizinische Klinik und Poliklinik, Tel. 19-21 91 und 19-21 89
Max-Planck-Straße 58, 6500 Mainz, Tel. 4 45 82
- WALTER, Udo, Dr. rer. nat., Dr. med., I. Medizinische Klinik und Poliklinik, Tel. 19-22 77
Elsa-Brandström-Straße 21, 6500 Mainz, Tel. 68 43 64
- ZEILE, Gerhard, Dr. med., Abteilung für Hämatologie an der I. Medizinischen Klinik und Poliklinik, Tel. 19-22 52
Ostdeutsche Straße 18, 6508 Alzey, Tel. (0 67 31) 80 17

WISSENSCHAFTLICHE MITARBEITER

- ALZEN, Gerhard, Kinderklinik
Pestalozzistraße 1, 6200 Wiesbaden 12
- APPEL, Susanne, Dr. med., Kinderklinik
Südring 84, 6500 Mainz
- BARNISKE, Renate, Dr. med., Akad. Oberrat, Hautklinik, Tel. 19-29 53
Ernst-Ludwig-Straße 12, 6500 Mainz, Tel. 2 77 73
- BAUMANN, Walter, Dr. med., Kinderklinik, Tel. 19-23 24 und 19-27 88
An den Mühlwegen 34, 6500 Mainz 42, Tel. 5 95 47
- BECHTOLD, Heinrich, Dr. med., II. Medizinische Klinik und Poliklinik
Am Taubertsberg 2, 6500 Mainz, Tel. 3 27 38
- BECHTOLD, Michael, Dr. med., Hautklinik
Am Taubertsberg 4, 6500 Mainz, Tel. 38 38 65
- BECKERS, Günter, Dr. med., II. Medizinische Klinik und Poliklinik
Jahnstraße 40, 6100 Darmstadt, Tel. (0 61 51) 66 31 46
- BENES, Peter, Dr. rer. nat., Hautklinik, App. 45 22
Watfordstraße 2, 6500 Mainz, Tel. 38 16 91
- BENZING, Freya, Dr. med., Kinderklinik, Tel. 19-23 24 und 19-27 88
Wallstraße 10, 6500 Mainz, Tel. 3 29 17
- BETTINGEN, Christel, Dr. med., Psychiatrische Klinik
Am Pfingstborn 4, 6501 Heidesheim, Tel. (0 61 32) 5 82 73
- BIERBACH, Hartmut, Dr. med., II. Medizinische Klinik und Poliklinik, Tel. 19-22 56
Marienborner Straße 23, 6500 Mainz, Tel. 3 41 72
- BOEGER, Helge-H., Dr. med., Kinderklinik
Kronprinzenstraße 28, 6200 Wiesbaden
- BOEHM, Gerhard, Dr. med., Hautklinik
Westerwaldstraße 3, 6204 Taunusstein 2, Tel. (0 61 28) 4 28 82
- BÖTTGER, Gabriele, Neurologische Klinik
Am Sonnigen Hang 67b, 6500 Mainz 32, Tel. 36 16 38
- BORK, Renate, Dr. med., II. Medizinische Klinik und Poliklinik
Am Gonsenheimer Spieß 10, 6500 Mainz, Tel. 38 16 41
- BOTZENHARDT, Ulrich, Dr. med., I. Medizinische Klinik und Poliklinik
Weidmannstraße 12, 6500 Mainz, Tel. 8 21 49
- BRÄUNINGER, Wolfgang, Dr. med., Hautklinik
An der Bachwiese 2, 6501 Wackernheim, Tel. (0 61 32) 5 90 93
- BRAND, Maria, Dr. med., Kinderklinik
Elsa-Brandström-Straße 37, 6500 Mainz
- BRAUN, Bernd, Dr. med., II. Medizinische Klinik und Poliklinik, Tel. 19-28 87
Regerstraße 4, 6500 Mainz 31, Tel. 7 38 54
- BRODT, Birgit, Dr. med., Kinderheilkunde
Adelungstraße 11, 6500 Mainz
- BRUNIER, Anneliese, Dr. med., Abteilung für Hämatologie an der I. Medizinischen Klinik
und Poliklinik, Tel. 19-27 11
Draiser Straße 122, 6500 Mainz 22, Tel. 36 17 16
- BUSCH, Silvio, Dr. med., Abt. f. Pneumologie a. d. II. Medizinischen Klinik und Poliklinik
Südring 94, 6500 Mainz 1, Tel. 36 13 54
- COELLE, Hans, Dr. med., I. Medizinische Klinik und Poliklinik
Dietrich-Bonhoeffer-Straße 7, 6500 Mainz, Tel. 8 92 31

- CORDES, Uwe, Dr. med., Abteilung für Endokrinologie an der II. Medizinischen Klinik und Poliklinik, Tel. 19-27 76
Otto-Hahn-Straße 15, 6500 Mainz 41, Tel. (0 61 36) 53 43
- DEMUTH, Wolfgang, Dr. rer. nat., Dipl.-Psychologe, Psychiatrische Klinik, Tel. 19-25 98
Aspeltstraße 10, 6500 Mainz, Tel. 67 69 58
- DIETERICH, Ekkehard, Dr. med., Kinderklinik, Tel. 19-23 24 und 19-27 88
Breitenbacher Straße 39, 6200 Wiesbaden, Tel. (0 61 21) 81 04 35
- DIETHER, Klaus, Dr. med., II. Medizinische Klinik und Poliklinik
Biebricher Allee, 6200 Wiesbaden, Tel. (0 61 21) 8 74 60
- DITTRICH, Helmut, Kinderklinik
Max-Born-Straße 10, 6500 Mainz 42
- DOMS, Rosemarie, Dipl.-Psychologe, Klinik und Poliklinik für Psychotherapie
Albanusstraße 63, 6500 Mainz
- DORMEYER, Hans-H., Dr. med., II. Medizinische Klinik und Poliklinik
Elsa-Brandström-Straße 1, 6500 Mainz-Gonsenheim, Tel. 68 60 99
- DUTZ, Reinhold, Dr. med., Hautklinik
Pestalozzistraße 21, 6100 Darmstadt 13
- DUUS, Barbara, Dr. med., Klinik und Poliklinik für Psychotherapie
Thorwaldsenstraße 33, 6000 Frankfurt, Tel. (06 11) 63 77 28
- ECKARDT, Volker, Dr. med., I. Medizinische Klinik und Poliklinik
Kopernikusstraße 10a, 6200 Wiesbaden, Tel. (0 61 21) 5 27 09
- EINSIEDEL, Eckehard, Dipl.-Psychologe, Kinderklinik, Tel. 19-23 24 und 19-27 84
Draiser Straße 76, 6500 Mainz, Tel. 3 37 65
- ENKELMANN, Rainer, Dr. med., Klinik und Poliklinik für Psychotherapie
Radweg 26, 6500 Mainz-Weisenau
- FENSKE, Andreas, Dr. med., Neurologische Klinik, App. 42 33
Breite Straße 8, 6500 Mainz-Gonsenheim, Tel. 4 35 57
- FISCHER, Monika, Dr. med., Neurologische Klinik
Am Viktorstift 3, 6500 Mainz, Tel. 8 17 42
- GAMM, Heinold, Dr. med., Abteilung für Hämatologie an der I. Medizinischen Klinik,
Tel. 19-22 52
Am Marienpfad 3a, 6500 Mainz 22, Tel. 36 17 89
- GEBAUER, Christoph, Dr. med., II. Medizinische Klinik und Poliklinik
Provinzialstraße 1, 6531 Waldalgesheim, Tel. (0 67 21) 3 29 02
- GEMPP-FRIEDRICH, Wolfgang, Dr. med., Kinderklinik
Heidesheimer Straße 63, 6500 Mainz-Gonsenheim, Tel. 4 39 77
- GIESECKE, Hans-J., Dr. med., II. Medizinische Klinik und Poliklinik, Tel. 19-22 56
Hans-Böckler-Straße 28, 6500 Mainz 22, Tel. 3 50 40
- GRAMMEL, Holger, Kinderklinik
Feldbergblick 27, 6201 Naurod, Tel. 48 53
- GREINACHER, Irmgard, Dr. med., Akad. Direktor, Kinderklinik, Tel. 19-23 24 und 19-23 29
Karl-Zörgiebel-Straße 11, 6500 Mainz, Tel. 3 37 41
- GRIMM, Eva, Dr. med., Psychiatrische Klinik
Rheinallee 28, 6500 Mainz
- GUTJAHR, Peter, Dr. med., Kinderklinik, Tel. 19-23 24 und 19-27 88
Danziger Straße 87, 6200 Wiesbaden
- HAAS, Joachim, Klinik und Poliklinik für Psychotherapie
Hildastraße 29, 6200 Wiesbaden, Tel. (0 61 21) 30 42 16
- HABERER, Klaus, Dr. med., Psychiatrische Klinik, Tel. 19-23 44
Goethestraße 1, 6500 Mainz

- HACK, Christel, Dr. med., Psychiatrische Klinik
Kronenstraße 3, 6500 Mainz 21
- HAGEN, Monika, Dr. med., Psychiatrische Klinik
Nackstraße 57, 6500 Mainz
- HAIN, Peter, Dr. med., II. Medizinische Klinik und Poliklinik, Tel. 19-22 56
Am Fort Gonsenheim 39, 6500 Mainz, Tel. 38 12 38
- HANISCH, Manfred, Dr. med., Kinderklinik, Tel. 19-23 24 und 19-27 88
Wilhelmstraße 24, 6501 Budenheim, Tel. (0 61 39) 64 74
- HAPP, Joachim, Dr. med., Abteilung für Endokrinologie an der II. Medizinischen Klinik und
Poliklinik, Tel. 19-27 76
Im Sachsenlager 15, 6000 Frankfurt, Tel. 55 88 15
- HASSINGER, Wieland, Dr. med., II. Medizinische Klinik und Poliklinik
Hinter den Wiesen 2, 6500 Mainz 32, Tel. 3 31 57
- HECKING, Erwin, Dr. med., I. Medizinische Klinik und Poliklinik, Tel. 19-22 77
In der Meielache 44, 6500 Mainz, Tel. 3 18 05
- HEIDBÜCHEL, Ulrike, Dr. med., Hautklinik
Karl-Zörgiebel-Straße 50, 6500 Mainz, Tel. 3 50 32
- HERZOG, Peter, Dr. med., I. Medizinische Klinik und Poliklinik
Universitätsstraße 18, 6500 Mainz, Tel. 7 28 13
- HINTERBERGER, Gabriele, Dr. med., Hautklinik
Kohlheckstraße 11, 6200 Wiesbaden-Dotzheim, Tel. (0 61 21) 46 56 83
- HOEDE, Nikolaus, Dr. med., Hautklinik, Tel. 19-29 30
Dautenbornstraße 30, 6501 Nieder-Olm, Tel. 37 50
- HOEFFELMANN, Hans, Dr. med., Neurologische Klinik
Feldbergstraße 26, 6500 Mainz, Tel. 67 28 29
- HOEHN, Lieselotte, Dr. med., Psychiatrische Klinik
Spitzwegstraße 1, 6500 Mainz-Lerchenberg, Tel. 7 35 21
- HUBBERT, Magdalena, Dr. med., Klinik und Poliklinik für Psychotherapie
Hultschinerstraße 4, 6500 Mainz
- HUMBURG, Christian, Kinderklinik
Trajanstraße 5, 6500 Mainz
- KASPER, Wolfgang, Dr. med., II. Medizinische Klinik und Poliklinik, Tel. 19-22 56
Rommersheimer Straße 10, 6501 Wörrstadt, Tel. (0 67 32) 16 10
- KEHR, Stephan, Dr. med., Kinderklinik
Naumannstraße 9, 6500 Mainz
- KEIDL, Erich, Dr. med., I. Medizinische Klinik und Poliklinik, Tel. 19-22 77
Bergstraße 27, 6222 Geisenheim, Tel. (0 67 22) 63 79
- KEIM, Hans-Jörg, Dr. med., I. Medizinische Klinik und Poliklinik
Rüdesheimer Straße 1, 6200 Wiesbaden, Tel. (0 61 21) 44 40 02
- KERSTING, Friedrich, Dr. med., II. Medizinische Klinik und Poliklinik
Friedrich-von-Pfeiffer-Weg 5, 6500 Mainz, Tel. 38 27 12
- KIRCH, Wilhelm, Dr. Dr. med., I. Medizinische Klinik und Poliklinik
Marienborner Straße 39, 6500 Mainz 22, Tel. 36 33 36
- KLOSE, Eva, Dr. med., I. Medizinische Klinik und Poliklinik, Tel. 19-22 77
Südring 311, 6500 Mainz 22, Tel. 36 18 57
- KÖHLER, Hans, Dr. med., I. Medizinische Klinik und Poliklinik, Tel. 19-25 03
Laubenheimer Straße 92, 6500 Mainz, Tel. 8 58 77
- KOHL, Peter, Dr. med., I. Medizinische Klinik und Poliklinik
Pfarrer-Veller-Straße 14, 6500 Mainz, Tel. 36 28 22

- KRAEMER, Günther, Dr. med., Neurologische Klinik
Westerwaldstraße 22, 6095 Ginsheim-Gustavsburg 2, Tel. (0 61 44) 3 11 50
- KRAUSE, Ulrich, Dr. phil.-nat., Abteilung für Endokrinologie an der II. Medizinischen
Klinik und Poliklinik, Tel. 19-27 22
Rossertstraße 77, 6239 Kriftel a. Taunus, Tel. (0 61 92) 2 32 72
- KREBS, Wolfgang, Dr. med., Psychiatrische Klinik
Am Eselsweg 56d, 6500 Mainz 22, Tel. 36 31 37
- KUJAT, Christian, Dr. med., II. Medizinische Klinik und Poliklinik
Emmerich-Josef-Straße 1, 6500 Mainz, Tel. 2 76 56
- LÜTH, Borwin, Dr. med., I. Medizinische Klinik und Poliklinik
Am Sonnigen Hang 67b, 6500 Mainz 32, Tel. 36 16 38
- MALO, Rüdiger, Dr. med., I. Medizinische Klinik und Poliklinik
Mühltal 10, 6500 Mainz, Tel. 4 08 48
- MARG, Nils, Neurologische Klinik und Poliklinik
Steinerstraße 28, 6502 Mainz-Kostheim, Tel. 9 56 16 34
- MARK, Norbert, Klinik und Poliklinik für Psychotherapie
Sartoriusring 1, 6500 Mainz 21, Tel. 47 10 01
- MARNEROS, A., Psychiatrische Klinik, Tel. 19-27 04
Oberer Laubenheimer Weg 18, 6500 Mainz
- MAURER, Konrad, Dr. med., Psychiatrische Klinik
Leibnizstraße 27, 6200 Wiesbaden, Tel. (0 61 21) 56 91 95
- MEINERTZ, Thomas, Dr. med., II. Medizinische Klinik und Poliklinik
Stefanstraße 1, 6500 Mainz, Tel. 2 03 51
- MENSEBACH, Maija, Dr. med., Kinderklinik
Mörikestraße 19, 6500 Mainz, Tel. 38 34 20
- MOSLER, Anna, Dr. med., Klinik und Poliklinik für Psychotherapie
Alfred-Nobel-Straße 1, 6500 Mainz-Gonsenheim
- MÜLLER-GERHARD, Norbert, Dipl.-Psychologe, Klinik und Poliklinik für Psychotherapie
Alfred-Mumbächer-Straße 30A, 6500 Mainz 22, Tel. 36 24 43
- MÜLLER-KICHERER, Armgard, med., Psychiatrische Klinik, Tel. 19-21 31
Südring 98, 6500 Mainz 22
- NAKE, Adelheid, Dr. med., Hautklinik
Grüneburgweg 143, 6000 Frankfurt
- NIX, Wilfred, Dr. med., Neurologische Klinik und Poliklinik
Uferstraße 57, 6500 Mainz, Tel. 2 16 94
- OHMER, Karin, Dr. med., Hautklinik
Klagenfurter Ring 1a, 6200 Wiesbaden, Tel. (0 61 21) 81 26 33
- OTTE, Johannes, Dr. med., Kinderklinik
Am Obstgarten 19, 6501 Klein-Winternheim, Tel. (0 61 36) 23 28
- OTTE-DALHOFF, Gisela, Dr. med., Kinderklinik
Am Obstgarten 19, 6501 Klein-Winternheim, Tel. (0 61 36) 23 28
- OTTES, Hubert, Dr. med., Kinderklinik
In den Gärten 16, 6500 Mainz 22, Tel. 36 20 35
- PERNICE, Hartmut, Dr. med., II. Medizinische Klinik und Poliklinik
Dautenbornstraße 10, 6501 Nieder-Olm, Tel. (0 61 36) 64 78
- PHILIPP, Michael, Dr. med., Psychiatrische Klinik, Tel. 19-21 31
Pfarrer-Stockheimer-Straße 12, 6500 Mainz
- PIEGLER, Theo, Dr. med., Neurologische Klinik
Am Taubertsberg 2, 6500 Mainz, Tel. 3 27 18

- PIP, Karl-Friedrich, II. Medizinische Klinik und Poliklinik
Am Taubertsberg 2, 6500 Mainz, Tel. 38 22 41
- PONTZ, Bertram, Dr. rer. nat., Kinderklinik
Langenbeckstraße 1, 6500 Mainz
- PREISS, Joachim, Dr. med., Abteilung für Hämatologie an der I. Medizinischen
Klinik und Poliklinik, Tel. 19-25 58
Am Eiskeller 57, 6500 Mainz 21, Tel. 9 93 35
- REUSS, Marion, Dr. med., II. Medizinische Klinik und Poliklinik, Tel. 19-22 56
Jahnstraße 14, 6501 Nieder-Olm, Tel. (0 61 36) 59 81
- RIECHMANN, Klaus, Dr. med., I. Medizinische Klinik und Poliklinik
Auf der Schanze 19, 6203 Hochheim, Tel. (0 61 46) 2 53
- ROCHEL, Michael, Dr. med., Kinderklinik
Zur Laubenheimer Höhe 10, 6500 Mainz 42
- RÖHR, Ute, Dr. med., Psychiatrische Klinik
Zelterstraße 38, 6000 Frankfurt, Tel. (06 11) 35 01 72
- ROHDE, Hans-Joachim, Dr. med., II. Medizinische Klinik und Poliklinik
Regerstraße 2, 6500 Mainz-Lerchenberg, Tel. 7 28 20
- ROMING, Astrid, Hautklinik
Holderbaumstraße 37, 6520 Worms
- ROUX, Albert, Dr. med., Akad. OR., Abteilung für Hämatologie an der I. Medizinischen
Klinik und Poliklinik, Tel. 19-21 48
Hindenburgstraße 23, 6500 Mainz, Tel. 67 44 37
- ROY-FEILER, Brigitta, Psychiatrische Klinik, Tel. 19-21 61 und 19-22 74
Weststraße 2, 6500 Mainz
- RUBENBAUER, Günter, Dr. med., I. Medizinische Klinik und Poliklinik, Tel. 19-22 77
Kurt-Schumacher-Straße 19, 6501 Zornheim, Tel. (0 61 36) 58 90
- RUBIN, Roman, Dr. med., Abteilung für Pneumologie an der II. Medizinischen Klinik und
Poliklinik
Klagenfurter Ring 68, 6202 Wiesbaden-Biebrich, Tel. (0 61 21) 8 71 64
- RUMPF, Klaus, Dipl.-Psych., Psychiatrische Klinik
Heidenreichstraße 60, 6100 Darmstadt, Tel. (0 61 51) 4 74 84
- SCHÄFER, Michael, Dr. med., Psychiatrische Klinik
Moritzstraße 12, 6500 Mainz-Weisenau, Tel. 8 13 78
- SCHAUMBERGER, Karin, Dr. med., Psychiatrische Klinik, Tel. 19-28 98
Scheidnitzer Straße 1, 6500 Mainz, Tel. 5 64 83
- SCHEUNEMANN, Wilhelm, Dr. med., Kinderklinik
Bonifatiusstraße 1, 6500 Mainz, Tel. 67 35 79
- SCHNEIDER, Michael, Dr. med., Institut für Medizinische Statistik und Dokumentation
(SFB 36)
Oberer Laubenheimer Weg 8, 6500 Mainz
- SCHÖNEN, Joachim, Dr. med., Abteilung für Pneumologie an der II. Medizinischen Klinik
und Poliklinik
Schulstraße 10, 5300 Bonn-Lengsdorf, Tel. (0 22 21) 27 41 06
- SCHOFER, Otto E., Dr. med., Kinderklinik
Pfarrer-Autsch-Straße 30, 6500 Mainz, Tel. 4 93 30
- SCHRAMM, Peter, Dr. med., Hautklinik, Tel. 19-29 53
Philipp-Holl-Straße 7, 6200 Wiesbaden, Tel. (0 61 21) 40 17 09
- SCHRANZ, Dietmar, Kinderklinik
Breitenbacher Straße 15, 6500 Mainz
- SCHULTE, Bruno, Dr. med., I. Medizinische Klinik und Poliklinik
Klarastraße 23, 6500 Mainz, Tel. 9 38 71

- SCHULZ-KOPETZ, Magdalena, Dr. med., Hautklinik
Wielandstraße 23, 6200 Wiesbaden, Tel. (0 61 21) 81 21 46
- SCHUSTER, Carl-Johannes, Dr. med., II. Medizinische Klinik und Poliklinik, Tel. 19-22 56
Oechsnerstraße 6, 6500 Mainz, Tel. 5 10 55
- SCHWARZ, Wilfried, Dr. med., I. Medizinische Klinik und Poliklinik, Tel. 19-22 77
Lilienthalstraße 9, 6500 Mainz, Tel. 57 22 83
- SELL, Gerd, Dr. med., Abteilung für Endokrinologie an der II. Medizinischen Klinik und
Poliklinik, Tel. 19-27 76
Ilkenhausstraße 17, 6000 Frankfurt, Tel. 51 42 71
- STARZINSKI, Thomas, Psychiatrische Klinik
Heßlerweg 16, 6500 Mainz 33, Tel. 7 39 45
- STOPFKUCHEN, Herwig, Dr. med., Kinderklinik, Tel. 19-23 24 und 19-27 88
Rotkehlchenweg, 6500 Mainz 21
- SWINKE, Mechthild, Dipl.-Psychologe, Psychiatrische Klinik
Mainzer-Weg 15, 6501 Wackernheim, Tel. (0 61 32) 5 82 06
- THÜMLER, R., Dr. med., Neurologische Klinik, Tel. 19-21 55
Eselsweg 63, 6500 Mainz, Tel. 36 36 63
- TREESE, Norbert, Dr. med., II. Medizinische Klinik und Poliklinik
Hauptstraße 168, 6500 Mainz 1, Tel. 68 49 42
- TÜTTENBERG, Klaus, II. Medizinische Klinik und Poliklinik, Tel. 19-22 56
Hindenburgplatz 2, 6500 Mainz, Tel. 6 31 89
- VIELHAUER, Walter, Dr. med., I. Medizinische Klinik und Poliklinik
Am Marienpfad 3a, 6500 Mainz
- VÖLCKEL, Wolfgang, Dr. med., Psychiatrische Klinik
Nerotäl 5, 6200 Wiesbaden, Tel. (0 61 21) 52 79 95
- WACHENDORF, Hellmut, Dr. med., Psychiatrische Klinik
Am Hang 2, 6107 Reinheim, Tel. (0 61 62) 52 52
- WACH, Bernhard, Dr. med., Hautklinik
Merianstraße 25, 6090 Ginsheim-Gustavsburg
- WAHLER, Waltraud, Dr. med., Kinderklinik, Tel. 19-23 24 und 19-27 88
Kupferbergterrasse 16, 6500 Mainz
- WALTER, Udo, Dr. med., Dr. rer. nat., I. Medizinische Klinik und Poliklinik, Tel. 19-22 77
Elsa-Brandström-Straße 21, 6500 Mainz, Tel. 68 43 64
- WANDEL, Eveline, Dr. med., Abteilung für Hämatologie an der I. Medizinischen Klinik und
Poliklinik
Keltenstraße 12, 6500 Mainz-Weisenau, Tel. 8 19 12
- WECKER, Helga, Dr. med., Hautklinik
Berliner Straße 33, 6500 Mainz
- WEH, Hans-Josef, Dr. med., Abteilung für Hämatologie an der I. Medizinischen Klinik und
Poliklinik
Langenbeckstraße 1, 6500 Mainz
- WEIGL, Ingeborg, Dipl.-Psychologe, Kinderklinik
Draiserstraße 136b, 6500 Mainz-Bretzenheim, Tel. 36 33 98
- WEIHRAUCH, Thomas, Dr. med., I. Medizinische Klinik und Poliklinik, Tel. 19-22 77
Ulmenstraße 34, 6500 Mainz 21, Tel. 4 92 52
- WEILEMANN, Ludwig S., Dr. med., II. Medizinische Klinik und Poliklinik
Ludwigsburger Straße 2, 6500 Mainz, Tel. 3 26 81
- WEINIG, Joachim, Dr. med., Kinderklinik, Tel. 19-23 24 und 19-27 88
Blumenweg 5, 6242 Kronenberg
- WEITZEL, Dieter, Dr. med., Kinderklinik, Tel. 19-23 24 und 19-27 88
Beethovenstraße 13, 6204 Wehen

- WOLLSCHLÄGER, Helmut, Dr. med., II. Medizinische Klinik und Poliklinik, Tel. 19-22 56
Draiser Straße 130, 6500 Mainz, Tel. 36 15 92
- WÜRKERT, Klaus, Dr. med., II. Medizinische Klinik und Poliklinik
Hegelstraße 46, 6500 Mainz 1, Tel. 3 75 40
- ZABEL, Bernhard, Dr. med., Kinderklinik
Berliner Straße 33, 6500 Mainz
- ZIMMERMANN, Brigitte, Dr. med., Kinderklinik
Rosenstraße 5, 6229 Schlangenbad 3, Tel. (0 61 29) 92 86
- ZÖLLER, Bernd, Dr. med., II. Medizinische Klinik und Poliklinik
In der Meielache 15, 6500 Mainz, Tel. 3 16 69
- ZSCHIEDRICH, Hartmut, Dr. med., I. Medizinische Klinik und Poliklinik, Tel. 19-22 77
Südring 84, 6500 Mainz, Tel. 3 38 20

B) Lehrbeauftragte und Nichtbedienstete Lehrkräfte

NICHTBEDIENSTETE PROFESSOREN

- ABEL, Hubert, Dr. med., Innere Medizin, Chefarzt der Medizinischen Klinik des St.-Josefs-Hospitals
6200 Wiesbaden, Tel. (0 61 21) 3 60 31
- BARTHELMAI, Wolfgang, Dr. med., Orthopädische Anstalten Volmarstein, Rehabilitationszentrum, Heil-, Lehr- und Pflegeanstalten für Körperbehinderte, Medizinische Abteilung,
— Oscar-Funcke-Haus —, Postfach 2 80, 5802 Wetter 2
- BAUM, Peter, Dr. med., Innere Medizin,
Chefarzt der Inneren Abteilung des Hildegardis-Krankenhauses Mainz
Bebelstraße 32c, 6500 Mainz 22, Tel. 3 40 65
- BELZ, Gustav Georg, Dr. med., Innere Medizin, Institut für Kardiovaskuläre Therapie,
Kardiologische Praxis
Wilhelmstraße 16, 6200 Wiesbaden, Tel. (0 61 21) 30 73 79,
Privat: Erich-Ollenhauer-Straße 2, 6202 Wiesbaden-Biebrich, Tel. (0 61 21) 6 19 18
- BOPP, Karl Philipp, Dr. med., Innere Medizin
Am Brand 22, 6500 Mainz, Tel. 2 38 84
- BREHM, Georg, Dr. med., Haut- und Geschlechtskrankheiten,
Direktor der Hautklinik der Städtischen Krankenanstalten
6700 Ludwigshafen (beurlaubt)
- BRETT, Reinhard, Dr. med., Haut- und Geschlechtskrankheiten
Neuer Wall 46/I, 2000 Hamburg 36
- DENK, Rolf, Dr. med., Haut- und Geschlechtskrankheiten
Obergasse 11, 6090 Rüsselsheim, Tel. 3 26 88
- VON EGIDY, Christoph Hans, Dr. med., Innere Medizin,
Chefarzt der Medizinischen Klinik B der Landeshauptstadt
Schwalbacher Straße, 6200 Wiesbaden, Tel. (0 61 21) 38 61,
Am Marienpfad 3a, 6500 Mainz 22, Tel. 3 43 38
- GERSMEYER, Ernst Felix, Dr. med., Innere Medizin,
Chefarzt der Medizinischen Klinik des Kreis- und Stadtkrankenhauses Herford
Steintorstraße 20, 4900 Herford, Tel. 1 52 20
- GRASER, Fritz, Dr. med., Kinderheilkunde,
Chefarzt der Städtischen Kinderklinik Wiesbaden
Soederstraße 21, 6200 Wiesbaden-Sonnenberg
- GRIMMER, Heinz, Dr. med., Haut- und Geschlechtskrankheiten,
Chefarzt der Dermatologischen Klinik der Städtischen Krankenanstalten Wiesbaden
Bierstadter Straße 82, 6200 Wiesbaden

- GRÜTZNER, Anton, Dr. med., Neurologie und Psychiatrie,
Chefarzt d. Psychiatrisch-Neurologischen Klinik der Städt. Krankenanstalten Wiesbaden
Schwalbacher Straße 62, 6200 Wiesbaden
- HALLAUER, W., Dr. med., Chefarzt der II. Medizinischen Klinik des Städt. Krankenhauses
Kemperhof
5400 Koblenz, Tel. (02 61) 4 60 21
- HAMMAR, Carl-Heinz, Dr. med., Innere Medizin, Chefarzt der Inneren Abteilung am
Stadtkrankenhaus
Schlitzer Straße 104, 6400 Fulda, Tel. (06 61) 5 14 09
- HENGST, Wolfgang, Dr. med., Oberstarzt, Leitender Arzt der Nukl.-Med. Abt. des
Bundeswehrzentralkrankenhauses
Rübenacher Straße, 5400 Koblenz, Tel. (02 61) 20 11
- HERTLE, Franz Heinrich, Dr. med., Innere Medizin,
Direktor der Hufeland-Klinik, Fach- und Kurklinik für Erkrankungen der Atmungs-
organe
Bismarckhöhe, 5427 Bad Ems, Tel. (0 26 03) 7 33 73
- HOPF, Uwe, Dr. med., Innere Medizin, Freie Universität Berlin, Klinikum Westend,
Medizinische Klinik und Poliklinik
Spandauer Damm 130, 1000 Berlin 19, Tel. (0 30) 3 03 51
- JAHNECKE, Joachim, Dr. med., Innere Medizin,
Chefarzt der Inneren Abteilung des St. Johannes-Hospitals
Kölner Straße 54, 5300 Bonn
- KLUGE, Ernst, Dr. med., Psychiatrie und Neurologie
Hindenburgstraße 52, 6500 Mainz, Tel. 6 27 62
- KNICK, Bernhard, Dr. med., Innere Medizin,
Fachbereich Diabetologie, Stiftung Deutsche Klinik für Diagnostik
Aukammallee 33, 6200 Wiesbaden, Tel. (0 61 21) 57 71
- KRAEMER, Richard, Dr. med., Medizinaldirektor a. D., Psychiatrie und Neurologie
Bebelstraße 24, 6500 Mainz 22, Tel. 3 43 67
- KREMER, Gerhard Joseph, Dr. med., Innere Medizin,
Chefarzt der Inneren Abteilung, St.-Josefs-Hospital
Mühlheimer Straße 83, 4100 Oberhausen, Tel. (0 21 32) 69 51
- KRÖNIG, Bernd, Dr. med., Innere Medizin, Chefarzt am Ev. Elisabeth-Krankenhaus
Theobaldstraße 12, 5500 Trier, Tel. (06 51) 4 80 35
- KUHL, Wolfgang, Dr. med., Neurologie und Klinische Neurophysiologie,
Deutsche Klinik für Diagnostik
Aukammallee 33, 6200 Wiesbaden, Tel. (0 61 21) 57 71
- LANG, Klaus, Dr. med., Chefarzt der Med. Klinik, Städt. Krankenanstalten,
Postfach 21 03, 7730 Villingen-Schwenningen, Tel. (0 77 21) 8 92 78
- LIMBOURG, P., Dr. med., Medizinische Klinik I, Stadtkrankenhaus Worms, Schwerpunkt
Kardiologie-Angiologie,
Mainzer Straße, 6520 Worms, Tel. (0 62 41) 85 32 14
- LINKE, Horst, Dr. med., Chefarzt der Kurklinik Pitzer KG
Genthstraße 7-9, 6208 Bad Schwalbach/Taunus
- LOMMER, Dietmar, Dr. rer. nat., Dipl.-Chemiker, Klin. Chemie, Abt. für Laboratoriums-
diagnostik, Hauptkrankenhaus
8360 Deggendorf
- VON MENGDEN, Hans-Jürgen, Dr. med., Chefarzt der Inneren Abteilung, Kardiologie,
Stadtkrankenhaus
August-Bebel-Straße, 6090 Rüsselsheim, Tel. (0 61 42) 60 31
- MENGER, Wolfgang, Dr. med., Kinderheilkunde,
Chefarzt des Kinderkrankenhauses Seehospitz Kaiserin Friedrich Norderney
2928 Norderney

- MIEHLKE, Klaus, Dr. med., Innere Medizin, Chefarzt der Rheumaklinik
(Kaiser-Friedrich-Bad), Langgasse 38–40, 6200 Wiesbaden, Tel. (0 61 21) 31 28 50
- MOHRING, Dietrich, Dr. med., Innere Medizin,
Chefarzt der Medizinischen Klinik Sanderbusch/Old.
2945 Sanderbusch
- NAST, Hanns-Peter, Dr. med., Innere Medizin,
Chefarzt der Inneren Abteilung des Ketteler-Krankenhauses
Lichtenplattenweg 85, 6050 Offenbach, Tel. (06 11) 8 50 51
- NEIDHARDT, Malte, Dr. med.,
Leitender Arzt der I. Kinderklinik des Krankenhauszweckverbandes in Augsburg
Neuhäuserstraße 47, 8900 Augsburg, Tel. (08 21) 55 12 21
- NIEMCZYK, Horst, Dr. med., Innere Medizin,
Chefarzt der Inneren Abteilung am Städtischen Marienkrankenhaus
Postfach 2 62, 8450 Amberg (Opf.)
- OCKENGA, Theodor, Dr. med., Innere Medizin,
Chefarzt des Spessart-Sanatoriums Bad Orb
6482 Bad Orb, Tel. 28 87
- OLBERMANN, Manfred, Dr. med., Chefarzt der Inneren Abteilung, Gastroenterologie,
Stadtkrankenhaus,
August-Bebel-Straße, 6090 Rüsselsheim, Tel. (0 61 42) 60 31
- OVERZIER, Claus, Dr. med., Innere Medizin,
Chefarzt der Med. Klinik am Krankenhaus Holweide
Neufelder Straße 32, 5000 Köln 80, Tel. (05 11) 82 71 26 01
- PECHSTEIN, Johannes, Dr. med., Kinderheilkunde,
Direktor des Kinderneurologischen Zentrums Rheinland-Pfalz, Institut für
Soziale Pädiatrie
Hartmühlenweg, 6500 Mainz, Tel. 2 36 71
- PFANNENSTIEL, Peter, Dr. med., Deutsche Klinik für Diagnostik
Aukammallee 33, 6200 Wiesbaden
Sprechstunden: n. V.
- RAU, Gerhard, Dr. med., Deutsche Klinik für Diagnostik
Aukammallee 33, 6200 Wiesbaden
Sprechstunden: n. V.
- SCHILLING, Fritz, Dr. med., Innere Medizin, Chefarzt der Klinik für Rheumakranke
Saarstraße 1, 6550 Bad Kreuznach, Tel. (06 71) 24 71
Hebbelstraße 20, 6500 Mainz-Lerchenberg, Tel. (0 61 31) 7 11 31
- SCHLACK, Hans Georg, Dr. med., Kinderneurologisches Zentrum,
Institut für Soziale Pädiatrie des Landes Rheinland-Pfalz
Hartmühlenweg 2–4, 6500 Mainz
- SCHLEGEL, Bernhard, Dr. med., Innere Medizin,
Chefarzt der Med. Klinik I der Städtischen Krankenanstalten Wiesbaden
Riederbergstraße 83, 6200 Wiesbaden
- SCHMIDT, Helmut, Dr. med., Innere Medizin,
Chefarzt der Med. Klinik II., Abt. B, der Landeshauptstadt Wiesbaden
Schwalbacher Straße 62, 6200 Wiesbaden, (Tel. (0 61 21) 38 61
- SCHMIDT, Wolfgang, Dr. med., Innere Medizin,
Chefarzt der Pneumologischen Abteilung am St.-Hildegardis-Krankenhaus Mainz,
Tel. (0 61 31) 14 74 12
Am Gonsenheimer Spieß 61, 6500 Mainz, Tel. 3 18 45
- SECKFORT, Helmut, Dr. med., Obermedizinaldirektor, Innere Medizin,
Ärztlicher Direktor der Krankenanstalten des Zweckverbandes Stadt- und
Kreis Krankenhaus Minden (Westfalen), Chefarzt der Medizinischen Klinik
Bismarckstraße 6, 4950 Minden

- SEIFERT, Ernst, Dr. med., Innere Medizin, Chefarzt der Medizinischen Klinik I,
Städt. Krankenhaus Kemperhof,
5400 Koblenz, Tel. (02 61) 4 60 21
- SIEBNER, Horst, Priv.-Doz., Dr. med., 1. Oberarzt der Med. Abteilung,
Krankenanstalt Mutterhaus der Borromäerinnen
Krahenstraße 9, 5500 Trier, Tel. (06 51) 7 10 41
- SÖLLBERG, Günther, Dr. med., Neurologie und Psychiatrie,
Direktor des Landeskrankenhauses für Hirn-, Rückenmark- und Nerven-
verletzte, Meisenheim
Am Obertor, 6554 Meisenheim
- STEINBACH, Manfred, Dr. med., Neurologie und Psychiatrie
Friedrich-Ebert-Straße 15, 6500 Mainz 21, Tel. 4 90 74
Sprechstunden: täglich vormittags
- TILLING, Werner, Dr. med., Medizinaldirektor, Innere Medizin,
Ärztlicher Direktor und Chefarzt der Inneren Abteilung des Städtischen
Krankenhauses Neustadt (Weinstraße)
6730 Neustadt
- TOUSSAINT, Walter, Dr. med., Kinderheilkunde,
Städt. Krankenhaus Kemperhof, Koblenz
Koblenzer Straße 115, 5400 Koblenz, Tel. (02 61) 4 60 21
- WEIS, Johannes, Dr. med., Innere Medizin, Chefarzt der II. Medizinischen Klinik,
Allgemeines Krankenhaus
8600 Bamberg, Tel. (09 51) 7 01 23
- WUNDERLICH, Christof, Dr. med., Kinderheilkunde
Weidenstraße 65-67, 8034 Unterpfaffenhofen

Lehrbeauftragte

- HABIGHORST, Georg, Dr. med.
Falterswiese 3-5, 5439 Rennerod, Tel. (0 26 64) 4 50
- KÖNIG, Benno, Dr. med., Arzt für Allgemeinmedizin
Prunkgasse 9, 6500 Mainz 21, Tel. 4 03 37

Lehrveranstaltungen

INNERE MEDIZIN

Pflichtlehrveranstaltungen mit Leistungsnachweisen

Kursus der allgemeinen klinischen Untersuchungen
in den nichtoperativen und operativen Stoffgebieten:
Auskultations- und Perkussionskurs

001	Parallelkurs A 2-std., Mo 14.30-16,	Hs Med. Klinik	H. J. Gilfrich Th. Ockenga
002	Parallelkurs B 2-std., Do 14.30-16,	Hs Med. Klinik	W. Ohler H. Spitzbarth
003	Praktikum für klinische Chemie und Hämatologie Z. n. V.,	KS Bau 3	M. Cantz R. Dennebaum J. Fischer W. Grimm W. Prellwitz
			K. H. Schmitt K. Sinterhauf U. Walter G. Zeile

004 Praktikum der Inneren Medizin (AO)*
(Medizinische Klinik) (BO*) für 1., 2. und
3. Semester II. Abschnitt

Teil 1 Fr 10–12
Teil 2 Fr 10–12
Teil 3 Mi 15–17, 14-tägl.

* Die angekündigte Unterrichtsveranstaltung
gilt für Studierende nach der ÄAppO, die in
Klammer angegebene Bezeichnung gilt für
Studierende nach der BO

W. Atzpodien
U. Baas
G. G. Belz
J. Beyer
G. A. Distler
V. Eckardt
P. Endres
K. Ewe
R. Ferlinz
J. Fischer
H. J. Gilfrich
K. H. Holtermüller
H. Köhler
B. Krönig
E. M. Lemmel
H. Linke
K. Miehle
H. P. Nast
W. Ohler
S. Okonek
P. Pfannenstiel
T. Philipp
W. Prellwitz
R. Rau
A. Roux
F. Schilling
K. H. Schnabel
P. Schölmerich
H. Schönborn
V. Schulz
H. P. Schuster
H. Spitzbarth
A. v. Ungern-
Sternberg
U. Theile
R. Wanitschke
J. Weis
H. P. Wolff
G. Zeile

005 Medizinische Klinik für 3. Semester
3-std., Mo, Di, Do 11–12 Hs Innere Med.

W. Atzpodien
U. Baas
J. Beyer
G. A. Distler
P. Endres
K. Ewe
R. Ferlinz
J. Fischer
H. J. Gilfrich
K. H. Holtermüller
E. M. Lemmel
W. Ohler
S. Okonek
W. Prellwitz
K. H. Schnabel
P. Schölmerich
H. Schönborn
V. Schulz
H. P. Schuster
H. Spitzbarth
U. Theile
A. v. Ungern-
Sternberg
R. Wanitschke
J. Weis
H. P. Wolff
G. Zeile

Dringend empfohlene Unterrichtsveranstaltungen

Ergänzende Lehrveranstaltungen:

006 Medizinische Poliklinik und Allgemeinmedizin für 3. Semester
3-std., Hs Med. Klinik
Teil A: Poliklinik, Mo 9–10, Mi 11–12

H. P. Wolff
H. J. v. Mengden
W. Ohler
K.-H. Holtermüller

007 Kursus zur Einführung in Fragen der „allgemeinärztlichen
Praxis“
Fr 12–13, Hs Med. Klinik

G. Habighorst
B. König

008 Klinische Genetik
(mit Praktikum: Beratungsfälle)
1-std., Mo 9–10, Hs Augenklinik

U. Theile

Vorbereitende Lehrveranstaltungen:

009 Allgemeine Pathophysiologie und klinische
Symptomatologie für 1. Semester
3-std., Mo, Mi, Do 8–9, Hs Med. Klinik

J. Beyer
J. Grote
K.-H. Holtermüller
H. Ch. Hopf

S. Okonek
H. Schönborn
H. P. Schuster
J. Weis

Wahlunterrichtsveranstaltungen

- | | | |
|-----|---|--|
| 010 | Einführung in die Elektrokardiographie und Vektorkardiographie. Demonstrationen am Patienten
2-std., Mo 16–17.30, Hs Med. Klinik | H. J. v. Mengden
P. Schölmerich
H. Spitzbarth |
| 011 | Interne Intensivtherapie (Grundlagen und Praxis)
2-std., Z. u. O. n. V. | H. Schönborn
H. P. Schuster
H. J. Gilfrich |
| 012 | Klinisch-biochemisches Praktikum
Z. n. V., Klin.-Biochem. Laboratorien der I. Med. Klinik | K. Sinterhauf
D. Lommer |
| 013 | Klinisch-chemisches Seminar
2-std., Z. u. O. n. V. | K. Sinterhauf
D. Lommer |
| 014 | Innere Medizin für Zahnmediziner
2-std., Mo 14–15, Do 16–17 | K. H. Schnabel
V. Schulz
U. Theile |
| 015 | Mikroskopisch-chem. Kurs für Zahnmediziner
2-std., O. u. Z. n. V. (Pflicht für Zahnmediziner) | W. Atzpodien |
| 016 | Möglichkeiten und Grenzen naturgemäßer Heilmethoden
1-std., Di 15–16, KS Blutbank | K. Ph. Bopp |
| 017 | Klinische und pathologische Besprechungen
14-tägl., Do 12–13, Hs Pathologie | W. Thoenes
P. Schölmerich
H. P. Wolff |
| 018 | Therapeutisches Kolloquium
1-std., Do 16–17, KoR NSK | G. F. Kahl
H. J. Gilfrich
H. P. Wolff |
| 019 | Kolloquium über Innere Krankheiten
2-std., Mi 17–18.30, Hs Med. Klinik | P. Schölmerich
H. P. Schuster |
| 020 | Klinisch-chemische Differentialdiagnose innerer Krankheiten
O. u. Z. n. V. | W. Prellwitz |
| 021 | Differentialdiagnose pleuro-pulmonaler Erkrankungen und mediastinaler Erkrankungen
1-std., Do 16–17, KS der Blutbank | H. Abel
K. Ph. Bopp
F. H. Hertle
K. Reisner |
| 022 | Ausgewählte Kapitel aus der Angio-Kardiologie
1-std., Z. u. O. n. V. | E. F. Gersmeyer |
| 023 | Antikoagulantien und Fibrindytika
1-std., Z. u. O. n. V. | W. Ohler |
| 024 | Differentialdiagnose und Therapie peripherer Gefäßleiden
2-std., Z. u. O. n. V. | E. F. Gersmeyer |
| 025 | Ausgewählte Kapitel der Inneren Medizin (nur für höhere Semester)
1-std., Z. u. O. n. V. | D. Mohring |
| 026 | Physiologie und Klinik des Eiweiß-Stoffwechsels
1-std., Z. u. O. n. V. | H. Huber |
| 027 | Klinische Visite für 4. und 5. klinische Semester in der Med. Klinik II der Städt. Krankenanstalten Wiesbaden, Bau 12
2-std., Mi 16–18 | Ch. v. Egidy
H. Schmidt |
| 028 | Klinische Visite in der Inneren Abteilung des Städt. Krankenhauses Neustadt (Weinstraße)
2-std., Sa 10 s. t.–11.30 | W. Tilling |

- 029 Internistisch-diagnostisches Seminar
(für Examenssemester, begrenzte Teilnehmerzahl)
2-std., Mo 16–18, Deutsche Klinik für Diagnostik,
Wiesbaden F. H. Hertle
B. Knick
- 030 Ausgewählte Themen aus der Klinischen Rheumatologie
4-wöchentlich, Fr 10–11, Z. u. O. n. V. H. Miehke
- 031 Anleitung zum selbständigen wissenschaftlichen Arbeiten (nur für Doktoranden)
ganztägig n. V. J. Beyer J. Happ
G. Bühler U. Krause
U. Cordes G. Sell
- 032 Pathologische Physiologie innerer Erkrankungen
1-std., Di 16–17, KS Blutbank W. Schmidt
- 033 Einführung in die Lungenfunktionsdiagnostik
1-std., Z. u. O. n. V. W. Schmidt
- 034 Pneumonologisches Seminar
Klinisch-radiologische Demonstration
2-std., Mo 14–15, Do 16–17, Abt. f. Pneumologie, Bau 13,
Röntgen-DR L. Diethelm
R. Ferlinz
- 035 Pathophysiologie, Klinik und Therapie
bronchopulmonaler Erkrankungen H. Abel F. H. Hertle
K. Ph. Bopp F. Kümmerle
1-std., Di 16–17, KS Blutbank R. Ferlinz H. R. Vogel
- 036 Klinische Pharmakologie von Herz und Kreislauf
1-std., Z. u. O. n. V. G. Belz
- 037 Klinische und röntgenologische Rheumatologie
2-std., Z. u. O. n. V. F. Schilling
- 038 Klinische Onkologie (Interdisziplinäre Darstellung
des Krebsproblems aus klinischer Sicht) J. Fischer J. Kutzner
P. Endres M. Marberger
2-std., Z. n. V., Hs Dermatologie P. Gutjahr F. Melchert
G. Haferkamp A. Roux
H. D. John J. Preiss
H. Jung G. Zeile
P. Kempf
- 039 Seminar: Probleme in der Allgemeinmedizin
Fr 14–15, Vorbereitungsraum des Hs der
Med. Klinik G. Habighorst

KINDERHEILKUNDE

Unterrichtsveranstaltung mit Leistungsnachweisen

- 051 Praktikum der Kinderheilkunde P. Emmrich W. Schönberger
4-std., Di 10–12, Mi 9–11, nach Gruppen-
einteilung Hs Med. Klinik G. Erdmann H. Schulte-Wisser-
mann
J. Gehler J. W. Spranger
I. Greinacher E. Straub
B.-K. Jüngst J. Tröger u. Ass.
J. Pechstein

Dringend empfohlene Unterrichtsveranstaltungen

Vorbereitende Vorlesung:

- 052 Pädiatrische Untersuchungstechniken W. Baumann B.-K. Jüngst
1-std., Fr 8–9, Hs Med. Klinik E. Dieterich G. Schönberger
E. Einsiedel W. Schönberger
P. Emmrich J. W. Spranger
G. Erdmann E. Straub

Begleitende Vorlesung:

053	Systematik der Kinderheilkunde 3-std., Di, Do, Fr 9–10,	Hs Med. Klinik	E. Einsiedel P. Emmrich G. Erdmann J. Gehler I. Greinacher B.-K. Jüngst	W. Menger W. Schönberger H. Schulte-Wissermann J. W. Spranger E. Straub
-----	--	----------------	--	---

Wahlunterrichtsveranstaltungen

054	Allergie im Kindesalter 1-std., Z. u. O. n. V.			G. Erdmann
055	Kinderchirurgie, -neurochirurgie und -urologie 1-std., Z. u. O. n. V.			E. Straub S. Hofmann-v. Kap-herr K. Stockamp D. Voth
056	Eltern-Kind-Interaktion und Familiendynamik bei Familien mit einem chronisch kranken Kind 1-std., Mo 15.30–16.30,	Kinderneurologisches Zentrum, Hartmühlenweg 2, Mainz		H. Steffen
057	Kinderchirurgische Visite 1-std., Z. u. O. n. V.			P. Emmrich S. Hofmann-v. Kap-herr D. Voth
058	Kinderchirurgische-Pädiatrische Differentialdiagnose für Examenssemester 2-std., Z. n. V.,	Hs Chirurgie		S. Hofmann-v. Kap-herr
059	Pädiatrische Notfälle 1-std., Z. u. O. n. V.			P. Emmrich
060	Klinische Hämatologie 2-std., Z. u. O. n. V.		A. Arndt-Hanser P. Emmrich J. Fischer	L. Friedericie K. Mainzer W. Ohler W. Tilling
061	Psychomatik und Verhaltensstörungen im Kindesalter 2-std., Di 12–14,	Hs Frauenklinik		E. Einsiedel
062	Sportmedizin 1-std., Mi 16–17,	O. n. V.	B.-K. Jüngst H. Löllgen P. Puls	D. Steeger H. Stopfkuchen
063	Ausgewählte Kapitel der pädiatrischen Radiologie 1-std., Z. u. O. n. V.			J. Tröger
064	Kinderneurologischer Untersuchungskurs 2-std., 14-tägl., Do,	Kinderneurologisches Zentrum, Mainz		H. G. Schlack
065	Soziale Pädiatrie 1-std., Do 13–14,	Hs Med. Klinik		J. Pechstein
066	Spezielle Kapitel im Rahmen kinderpsychologischer und kinderpsychiatrischer Fragestellungen. Nur für Fortgeschrittene Mo, 14-tägl., Z. u. O. n. V., Interessenten bitte schriftlich oder telefonisch anmelden			Ch. Wunderlich

HAUT- UND GESCHLECHTSKRANKHEITEN

Unterrichtsveranstaltungen mit Leistungsnachweisen

- | | | |
|-----|---|-------------------------------------|
| 101 | Praktikum der Dermato-Venerologie (AO)
Z., O. u. Einteilung s. Aushang in der Hautklinik | G. W. Korting
K. Bork
u. Ass. |
| 102 | Klinik und Poliklinik der Haut- und Geschlechtskrankheiten (BO)
3-std., Mo, Mi, Do 12–13, Hs Hautklinik | G. W. Korting |
| 103 | Haut- und Geschlechtskrankheiten (für Zahnmediziner)
3-std., Mo 17–18, Do 17–19, Hs Hautklinik
(Diese Vorlesung wird derzeit nur im WS gelesen) | H. Holzmann |

Wahlunterrichtsveranstaltungen

- | | | |
|-----|--|-------------|
| 104 | Dermatologische Propädeutik
1-std., Di 10–11, Hs Hautklinik | K. Bork |
| 105 | Anleitung zu wissenschaftl. Arbeiten im dermatolog. Labor
mit Kolloquium
6-std., Z. u. O. n. V. | B. Morsches |
| 106 | Dermatologisches Kolloquium
1-std., Fr 14–15, Hs Hautklinik | R. Denk |
| 107 | Klinische Visite
1-std., 14-tägl., Fr 15–17, Hautklinik der Städt. Kranken-
anstalten Wiesbaden, Schwal-
bacher Straße 81 | H. Grimmer |
| 108 | Allergische Erkrankungen der Haut
1-std., Mi 13–14, Hs Hautklinik | G. Brehm |

PSYCHIATRIE

Unterrichtsveranstaltungen mit Leistungsnachweisen

- | | | |
|-----|---|--|
| 151 | Praktikum der Psychiatrie A (Vorlesung)
3-std., Mo, Di, Do 9–10, Hs Chirurg. Klinik | U. H. Peters |
| 152 | Praktikum der Psychiatrie B
12-std., Z. lt. Aushang Psychiatrische Klinik
Voraussetzung: Teilnahme am Praktikum A | U. H. Peters
J. Glatzel
H. Rieger
N. Seyfeddinipur
und Assistenten |

Wahlunterrichtsveranstaltungen

- | | | |
|-----|--|--|
| 153 | Schizophrenie und Sprache. Interpretation psychopathologischer
Texte
1-std., Fr 8.30–10, Bibliothek Psychiatrische
Klinik | U. H. Peters |
| 154 | Einführung in die Psychopathologie
(Pflicht für Psychologen)
1-std., 14-tägl., Mo 14.30–16.30, Chirurgische Klinik | J. Glatzel |
| 155 | Neuro-biologisches Kolloquium
2-std., Mi 17–19, Hs Hautklinik | G. Busch
J. Glatzel
G. Haferkamp
U. H. Peters
H. Rieger
J. M. Schürmann
N. Seyfeddinipur
S. Wende |

- | | | | |
|-----|---|--------------------------------------|--|
| 156 | Psychiatrisches Doktorandenseminar
1-std., Di 17.30–19, | Psychiatrische Klinik | U. H. Peters |
| 157 | Pathophysiologie und Klinik psycho-vegetativer Syndrome
1-std., n. V. | | M. Steinbach |
| 158 | EEG-Kurs III
1-std., Mi 12–13, | Psychiatrische Klinik | H. Rieger |
| 159 | Psychiatr.-Neurolog. Visite am Krankenbett
(Gruppenunterricht)
2-std., n. V., | Städt. Krankenanstalten
Wiesbaden | A. Grützner |
| 160 | Einführung in die Epileptologie
1-std., Do 11–12, | Psychiatrische Klinik | N. Seyfeddinipur |
| 161 | Klinische Psychologie
1-std., Do 11–12, | Psychiatrische Klinik | U. H. Peters |
| 162 | Allgemeine Psychopathologie
1-std., Di 8–9, | Psychiatrische Klinik | U. H. Peters
J. Glatzel
H. Rieger
N. Seyfeddinipur
und Assistenten |
| 163 | Doktorandenseminar
2-std., n. V., | Psychiatrische Klinik | H. Rieger |

PSYCHOTHERAPIE

Unterrichtsveranstaltungen mit Leistungsnachweisen

- | | | | |
|-----|---|--------------|---|
| 201 | Begleitende Vorlesung zum Gruppenunterricht für
Psychotherapie und Psychosomatik
1-std., Fr 9–10, | Hs Chirurgie | D. Langen gemeinsam
mit Rechenberger |
| 202 | Kurs f. Psychotherapie und Psychosomatische Medizin
1-std., Fr 13–14, | Hs Chirurgie | D. Langen |

Wahlunterrichtsveranstaltungen

- | | | | |
|-----|---|---------------|----------------|
| 203 | Medizinische Psychologie für Zahnmediziner
1-std., Mo 11–12, | Hs ZMK | D. Langen |
| 204 | Einführung in Medizinische Soziologie für Sonderpädagogen
1-std., Mi 8–9, | Hs P 2 | D. Langen |
| 205 | Verhaltenstherapie (zweisemestriges Seminar für Med.-Stud.
und Ärzte)
2-std., Fr 11.45–13.15, | NSK, 9. Stock | U. Stocksmeier |

Lehrveranstaltungen für Hörer aller Fachbereiche

- | | | | |
|-----|---|--------------------|-----------|
| 206 | Hypnose, autogenes Training und verwandte Methoden in ihrer
historischen Entwicklung (mit Selbstübung für Anfänger)
1-std., Mo 17–18, | Hs N 1 | D. Langen |
| 207 | Hypnose und autogenes Training
(mit Selbstübung für Fortgeschrittene)
1-std., Mi 18–19, | Hs Röntgeninstitut | D. Langen |
| 208 | Ringvorlesung: Probleme der Sexualität
2-std., Di 19–21, | Hs N 2 | D. Langen |
- Einzelthemen und Referenten dieser Vorlesung werden zu Beginn
des Semester bekanntgegeben.

NEUROLOGIE

Unterrichtsveranstaltungen mit Leistungsnachweisen

- | | | |
|-----|---|---|
| 251 | Praktikum der Neurologie Teil A, I, 2
2-std., 14-tägl., Parallelkurse Mo, Di oder Do,
Mo und Do 13.30–15, Di 14 s. t.–15.30
Gruppeneinteilung und Ort s. Aushang Poliklinik B 12 bzw.
NSK III | H. C. Hopf
G. Haferkamp
K. Lowitzsch
u. Assistenten
der Klinik |
| 252 | Praktikum der Neurologie Teil B, II, 1
(Neurologische Klinik für BO)
2-std., Mo 10–11, Mi 9–10, Hs Chir. Klinik | H. C. Hopf
G. Haferkamp
K. Lowitzsch |
| 253 | Praktikum der Neurologie Teil C, II, 2
Voraussetzung: Teilnahme an Teil A und B
2-std., 14-tägl., Parallelkurse Mo, Di oder Do,
Mo und Do 13.30–15, Di 14 s. t.–15.30
Gruppeneinteilung und Ort s. Aushang Poliklinik B 12 bzw. NSK III | A. Fenske
H. C. Hopf
G. Haferkamp
W. Kuhl
K. Lowitzsch
G. Sollberg
R. Thümler |

Dringend empfohlene Unterrichtsveranstaltungen

Vorbereitende Vorlesung:

- | | | |
|-----|--|-------------------------------|
| 254 | Pathophysiologie und Klinische Symptomatologie
Mo, Mi 8–9, Hs Med. Klinik | Dozenten s.
Innere Medizin |
|-----|--|-------------------------------|

Wahlunterrichtsveranstaltungen

- | | | |
|-----|--|--|
| 255 | Neurobiologisches Kolloquium
2-std., 14-tägl., Mi 17–19, Hs Hautklinik
s. spezielles Programm: Aushang Poliklinik B 12 | R. v. Baumgarten
G. Busch
J. Glatzel
J. Grote
H. Haferkamp
O. Harth
J. Helms
H. C. Hopf
K. Lowitzsch
J. Pechstein
U. H. Peters
H. Rieger
J. M. Schröder
K. Schürmann
N. Seyfeddinipur
D. Voth
S. Wende |
| 256 | Neurologische Fallvorstellung
1-std., Mi 14–15 | H. C. Hopf
u. Assistenten |
| 257 | Postgraduate Neurologie (Ausgewählte Kapitel der Neurologie)
2-std., 14-tägl., Mo 16–18 | H. C. Hopf
u. Assistenten |
| 258 | Diagnostik zerebraler Gefäßerkrankungen unter besonderer
Berücksichtigung der Doppler-Ultraschall-Sonographie
2-std., Mi 14–16 o. n. V., Neurolog. Poliklinik Bau 12 | G. Haferkamp |
| 259 | Neurophysiologische Diagnostik
(Myographie, Neurographie, Elektronystagmographie,
Evozierte Potentiale)
2-std., Do 14–16, Neurolog. Klinik NSK 9 | K. Lowitzsch
R. Thümler |
| 260 | Neurologische Notfälle
2-std., Di 17–19 o. n. V., Neurolog. Klinik H 3A | A. Fenske |
| 261 | Neurootologisches und Neuroophthalmologisches Seminar
1-std., Mi 10–11 o. n. V., Neurolog. Klinik NSK 9 | R. Thümler |
| 262 | EEG-Seminar
2-std., Mo, Mi 12–13, Neurolog. Klinik H 3A | K. Lowitzsch |

09. Fachbereich Operative Medizin

Anschrift: Postfach 39 60, Ehrlichweg 6 (Chirurgische Klinik, Bettenhaus), 6500 Mainz

Dekan: Prof. Dr. C.-H. Schweikert, Sprechzeiten: n. V.

Dekanat: Gudrun Schmied, Tel. 19-21 66, Zi. Nr. E 002

Wissenschaftliche Einrichtungen

Integrierte wissenschaftliche Einrichtungen mit eigener Leitung und eigener Verwaltung.

Chirurgische Klinik, Ehrlichweg 6

Leitung: Prof. F. Kümmerle, Tel. 19-27 30, Sekretariat: A. Schmidt, Zi. Nr. A 143, Tel. 19-22 91

Professoren: H. Brünner, Tel. 19-21 50, P. Kempf, E. Keßler, Tel. 19-21 73, H. Langendorf, Tel. 19-28 34, G. Mangold, Tel. 19-22 97, M. Rothmund, W. Wernitsch, Tel. 19-26 23

Wiss. Mitarbeiter: Dr. H. Bothur, Dr. R. Brückner, Dr. M. von Bülow, Dr. W. Chmielewski, Dr. V. Daniels, Dr. G. Gamstätter, Dr. J. Gröninger, Dr. K.-E. Grund, Dr. T. Immel, Dr. W.-D. von Issendorf, Dr. U. Jügelt, Dr. W. Klaer, Dr. R. Klöss, Dr. H. Krieg, Dr. V. Lenner, Dr. J. Lohr, Dr. M. Neher, Dr. K. Rückert, Dr. Sannig, Dr. H.-W. Scheuer, Dr. H.-D. Schmidt, Dr. W. Seitz, Dr. M. Stahlschmidt, Dr. Wagner, Dr. P. Wendling

Abteilung Kinderchirurgie, Ehrlichweg 6

Leitung: Prof. Dr. S. Hofmann, Tel. 19-21 11, Sekretariat: A. Lübcke, Tel. 19-20 34

Wiss. Mitarbeiter: K.-W. Dehn, Dr. D. Nii Amon-Kotei, Dr. W.-M. Pieper, S. Welling

Abteilung Unfallchirurgie, Ehrlichweg 6

Leitung: Prof. C.-H. Schweikert, Tel. 19-21 40, Sekretariat: R. Mundschenk, Zi. Nr. 348, Tel. 19-22 92

Professoren: P. Kirschner, G. Ritter, Tel. 19-20 95, Dr. M. Sarvestani, Tel. 19-28 43

Wiss. Mitarbeiter: Dr. J. Ahlers, W. Dorn, Dr. R. Heuwinkel, H. Krebs, Dr. W. Kurock, Dr. H. Müller, Dr. J. Rudigier, Dr. W. Schwarzkopf, G. Schwieger, Dr. Strube, Dr. H.-J. Walde, Dr. H. Weigand

Orthopädische Klinik, Billrothweg 6

Leitung: Prof. F. Brussatis, Tel. 19-21 80, Sekretariat: A. Keller, Bau 8 I., Tel. 19-21 81

Professoren: P. Otte, Tel. 19-23 02

Wiss. Mitarbeiter: Dr. N. Antonescu, Dr. G. Aust, Dr. W. Birkhölzer, Dr. H. Blümlein, Dr. J. Chevalier, Dipl.-Physiker, Dr. E.-N. De Crasto, Dr. U. Goeschel, Dr. M. Protopsaltis, Dr. H.-W. Staudte, Dr. P. Steeger, Dr. U. Witzel, Dr. Th. Wunderlich

Urologische Klinik, Ehrlichweg 6

Leitung: Prof. R. Hohenfellner, Tel. 19-27 79, Sekretariat: E. Kleinert, Zi. Nr. A 32, Tel. 19-27

Professoren: J. Altwein, Tel. 19-22 03, K. F. Klippel, U. Jonas, Tel. 19-20 01, M. Marberger, Tel. 19-20 40

Wiss. Mitarbeiter: Dr. P. Aiken, Tel. 19-28 30, Dr. Basting, Dr. St. Frank, Dr. M. Hill, Dr. G. Hutschenreiter, G. H. Jacobi, Dr. J. Thüroff, P. Walz

Neurochirurgische Klinik, Czernyweg 9a

Leitung: Prof. K. Schürmann, Tel. 19-20 25, Sekretariat: I. Neder, Zi. Nr. E 294, Tel. 19-20 25

Professoren: G. Busch, Tel. 19-22 53, Dr. Voth, Tel. 19-26 64

Wiss. Mitarbeiter: D. Beeko, Dr. Borges, Dr. K. Dei-Anang, K. Hashimoto, Dr. O. Hey, Dr. Hüwel, Dr. R. I. Kahl, Dr. Lehr, Dr. G. Meinig, Dr. W. Minn, Dr. C. Seibert, Dr. R. Schubert, Dr. M. Schwarz, Dr. D. Strümpell, Dr. P. Ullrich, Dr. Th. Wallenfang

Klinik für Geburtshilfe und Frauenkrankheiten, Semmelweisweg 5

Leitung: Prof. V. Friedberg, Tel. 19-23 10, Sekretariat: A. Waldmann, Zi. Nr. 095, Tel. 19-23 11

Professoren: P. Knapstein, Tel. 19-24 21, F. Melchert, Tel. 19-23 85, G. Rathgen, Tel. 19-27 56

Wiss. Mitarbeiter: Dr. R. Ackermann, Dr. H. Bauer, Dr. P. Brockerhoff, Tel. 19-27 66, Fr. Dr. R. Gerlach, Dr. W. Goldhofer, Dr. R. Herzog, Dr. W. Heyn, Dr. G. Hoffmann, Dr. J. Inthraphuvasak, Dr. R. Kreienberg, Dr. M. Mitze, Dr. E. Petri, Dr. H. Schäfer, Dr. H. Schaudig, Dr. W. Schmitt, Dr. D. Schrapper, Dr. U. Schreckenberger, Dr. G. Schweikhart, Dr. W. Wortmann

Abteilung für Experimentelle Endokrinologie, Semmelweisweg 5

Leitung: N. N. Tel. 19-22 78

Wiss. Mitarbeiter: Dipl.-Chemiker O. Belovski

09**Augenklinik, Helmholtzweg 1**

Leitung: Prof. A. Nover, Tel. 19-22 85, Sekretariat: A. Brühbach, Zi. Nr. 115, Tel. 19-22 86

Professoren:

Wiss. Mitarbeiter: H.-D. Bauer, Dr. J. J. Breitkopf, Dr. R. Hackelbusch, W. Haupt, Dr. I. Heinrich, U. Mathias, W. Mischer, Th. Neuhann, Dr. K. Oggel, Dr. B. Ohmer, G. Reis, Dr. R. Rochels, Dr. E.-J. Schmitt, Dr. W. M. Schneider-Lam, Dr. B. Schwab, Dr. G. Sommer, R. Troeber, Dr. M. W. Westhof

Netzhautabteilung, Helmholtzweg 1

Leitung: Prof. J. Gärtner, Tel. 19-25 38, Sekretariat: H. Müller-Haacke, Zi. Nr. 8, Tel. 19-25 38

Hals-Nasen-Ohren-Klinik, Helmholtzweg 1

Leitung: Prof. J. Helms, Tel. 19-23 60, Sekretariat: I. Schwarz, Zi. Nr. 51, Tel. 19-23 61

Professoren: W. Draf, Tel. 19-23 61

Ass.-Prof.: Dr. D. Collo, Tel. 19-23 61

Wiss. Mitarbeiter: M. Y. Abdel-Aziz, P. Bumb, Dr. P. Friedberg, Dr. J. Genschow, Dr. G. Geyer, A. Hüwel, Dr. R. Kley, Dr. H. Kubitza, H. Kuhnhardt, Dr. H. Mika, Dr. R. Reck, Dr. H. Reinhard, Tel. 19-23 64, Dr. J. Wissen

Klinik für Kommunikationsstörungen, Helmholtzweg 1

Leitung: Prof. P. Biesalski, Tel. 19-24 49, Sekretariat: I. Schüttler, Zi. Nr. 339, Tel. 19-24 49

Wiss. Mitarbeiter: Dr. C. Endler, Dipl.-Ingenieur K.-L. Lippert, Dr. A. Nagel

Personalteil

(Die Sprechstunden finden, sofern nicht anders angegeben, unmittelbar nach der Vorlesung statt.)

A) Bedienstete der Universität

PROFESSOREN

a) Hauptamtliche Professoren

- ALTWEIN, Jens E., Dr. med., Urologie
Hans-Böckler-Straße 65, 6500 Mainz 22, Tel. 36 18 86, 19-22 03
- BIESALSKI, Peter, Dr. med., Sprach- und Stimmheilkunde
Weidmannstraße 63, 6500 Mainz, Tel. 8 25 78, 19-24 49
- BRÜNNER, Hubertus, Dr. med., Chirurgie
Riedstraße 2, 6500 Mainz 42, Tel. 5 96 30, 19-21 50
- BRUSSATIS, Friedrich, Dr. med., Orthopädie
Elsheimer Straße 34, 6501 Schwabenheim, Tel. (0 61 30) 4 44, 19-21 80
- BUSCH, Günter, Dr. med., Neurochirurgie
Am Finther Weg 22, 6500 Mainz 33, Tel. 7 83 45, 19-22 53
- DRAF, Wolfgang, Dr. med., Hals-Nasen-Ohrenheilkunde
Thomas-Mann-Straße 9a, 6500 Mainz, Tel. 3 17 94, 19-23 61
- FRIEDBERG, Volker, Dr. med., Geburtshilfe und Gynäkologie
Am Fort Josef 10, 6500 Mainz, Tel. 2 11 44, 19-23 10
- GÄRTNER, Jürgen, Dr. med., Augenheilkunde
Heiligkreuzweg 87, 6500 Mainz-Weisenau, Tel. 8 59 21, 19-25 38
- HELMS, Jan, Dr. med., Hals-Nasen-Ohrenheilkunde
Langenbeckstraße 1, 6500 Mainz, Tel. 19-23 60
- HOFMANN, Karl Siegfried, Dr. med.
Hegelstraße 53, 6500 Mainz, Tel. 9 79 33, 19-21 11
Sprechstunden: Di 17–18
- HOHENFELLNER, Rudolf, Dr. med., Urologie
Pfarrer-Stockheimer-Straße 39, 6500 Mainz 22, Tel. 3 42 33, 19-27 79, 19-25 02
- KEMPF, Peter, Dr. med., Chirurgie
Unterhofstraße, 6501 Gau-Bischofsheim, Tel. 19-20 77
- KESSLER, Erwin, Dr. med., Chirurgie
Oberer Laubenheimer Weg 21, 6500 Mainz, Tel. 2 97 13, 19-27 37
- KNAPSTEIN, Paul Georg, Dr. med., Geburtshilfe und Gynäkologie, Tel. 19-24 21
Südring 361, 6500 Mainz 22
- KÜMMERLE, Fritz, Dr. med., Chirurgie, Tel. 19-27 30
Am Eselsweg 31, 6500 Mainz 22
- LANGENDORF, Heinz, Dr. med., Zentrallabor der Chirurgie, Tel. 19-28 34
Franz-Schubert-Straße 10, 6095 Ginsheim, Tel. (0 61 44) 3 21 29
- LEICHER, Hans, Dr. med., Hals-Nasen-Ohrenheilkunde, emeritiert
Am Frankenhag 9a, 6500 Mainz, Tel. 8 24 36
- MARBERGER, Michael, Dr. med., Urologie
Im Münchfeld 11, 6500 Mainz 1, Tel. 19-27 79
- NOVER, Arno, Dr. med., Augenheilkunde
Langenbeckstraße 1, 6500 Mainz, Tel. 19-22 85

- OTTE, Paul, Dr. med., Orthopädie, Tel. 19-23 02
Unterer Michelsbergweg 10, 6500 Mainz, Tel. 8 28 86
- RATHGEN, Günter, Dr. med., Geburtshilfe und Gynäkologie, Tel. 19-27 56
Karlstraße 16, 6500 Mainz-Mombach, Tel. 68 28 53
- RITTER, Gebhard, Dr. med., Unfallchirurgie
Südring 144, 6500 Mainz 22, Tel. 19 20 95
- ROTHMUND, Matthias, Dr. med., Chirurgie, Tel. 19-22 91
Hegelstraße 45, 6500 Mainz
- SCHÜRMAN, Kurt, Dr. med., Dr. h. c., Neurochirurgie, Tel. 19-20 24
Am Eselsweg 29, 6500 Mainz 22, Tel. 3 48 61
- SCHWEIKERT, Carl-Heinrich, Dr. med., Unfallchirurgie, Tel. 19-21 40
Am Fort Gonsenheim 65, 6500 Mainz, Tel. 38 11 82
- VOTH, Dieter, Dr. med., Neurochirurgie, Tel. 19-26 64
Kehlweg 76, 6500 Mainz-Gonsenheim, Tel. 9 92 16
- WERNITSCH, Walter, Dr. med., Chirurgie, Tel. 19-26 23
Alfred-Mumbächer Straße 30, 6500 Mainz 22, Tel. 3 48 27

b) Habilitierte Bedienstete

- JONAS, Udo, Professor, Dr. med., Urologie
Im Münchfeld 9, 6500 Mainz 1, Tel. 19-20 01
- KIRSCHNER, Peter, Professor, Dr. med., Unfallchirurgie
Bebelstraße 32, 6500 Mainz
- KLIPPEL, Karl-Friedrich, Professor, Dr. med., Urologie
Am Gonsenheimer Spieß 67, 6500 Mainz, Tel. 19-20 41
- MELCHERT, Frank, Professor, Dr. med., Geburtshilfe und Frauenheilkunde
Weidmannstraße 28, 6500 Mainz 1, Tel. 19-23 85
- SARVESTANI, Mohammad, Unfallchirurgie, Tel. 19-24 30
Hans-Böckler-Straße 20, 6500 Mainz

WISSENSCHAFTLICHE MITARBEITER

- ABDEL-AZIZ, Mohamed Y., Hals-Nasen-Ohrenklinik
Langenbeckstraße 1, 6500 Mainz, Tel. 19-23 64
- ACKERMANN, Ralf, Dr. med., Klinik für Geburtshilfe und Frauenkrankheiten
Draiser Straße 155, 6500 Mainz 22, Tel. 19-27 61
- AHLERS, Jürgen, Dr. med., Unfallchirurgie
An den Sandkauten 4-6, 6500 Mainz 42, Tel. 5 86 08, 19-22 97
- ALKEN, Peter, Dr. med., Urologie
Hermannstraße 16, 6000 Frankfurt 1, Tel. 19-28 30
- ANTONESCU, Niculae, Dr. med., Orthopädie
Taubertsberg 4, 6500 Mainz, Tel. 19-25 51
- AUST, Günter, Dr. med., Orthopädische Klinik
Im Münchfeld 31, 6500 Mainz 1, Tel. 19-27 52
- BASTING, Ralf, Dr. med., Urologie
Nieder-Olmer Straße 4, 6501 Zornheim, Tel. 19-28 20
- BAUER, Hans-Dieter, Augenklinik
Unterer Michelsbergweg 10a, 6500 Mainz 1, Tel. 19-22 88
- BAUER, Horst, Dr. med., Klinik für Geburtshilfe und Frauenkrankheiten
Am Kettenlager 23, 6500 Mainz 21, Tel. 19-23 17

- BEEKO, Dankyi Augustin, Neurochirurgie
Steinernstraße 44, 6503 Mainz-Kastel, Tel. 19-20 25
- BELOVSKY, Oldrich, Dipl.-Chemiker, Klinik für Geburtshilfe und Frauenkrankheiten
Hegelstraße 44, 6500 Mainz, Tel. 38 18 58, 19-27 63
- BIRKHÖLZER, Wolfgang, Dr. med., Orthopädie
Südring 14, 6500 Mainz 22
- BLÜMLEIN, Helmut, Dr. med., Orthopädie
Wormser Straße 51, 6500 Mainz, Tel. 19-21 98
- BORGES NETO, Antonio Guihermo, Neurochirurgie
Am sonnigen Hang 63, 6500 Mainz 32, Tel. 19-20 25
- BOTHUR, Hans, Dr. med., Chirurgische Klinik
Dachsteinstraße 34, 6500 Mainz, Tel. 19-20 74
- BREITKOPF, Johann Julius, Dr. med., Augenklinik
Hinkelsteinerstraße 27, 6500 Mainz, Tel. 19-22 88
- BROCKERHOFF, Peter, Dr. med., Klinik für Geburtshilfe und Frauenkrankheiten
Lindenstraße 28, 6091 Trebur, Tel. 19-27 66
- BRÜCKNER, Robert, Dr. med., Chirurgische Klinik
Alfred-Mumbächer-Straße 67c, 6500 Mainz, Tel. 19-28 77
- VON BÜLOW, Markward, Dr. med., Chirurgie
Langenbeckstraße 1, 6500 Mainz, Tel. 19-20 89
- BUMB, Peter, Hals-Nasen-Ohrenklinik
Georg-Büchner-Straße 15, 6500 Mainz, Tel. 5 05 44, 19-23 61
- CHEVALIER, Johannes, Dr. med., Orthopädische Klinik
Moritzstraße 6, 6500 Mainz, Tel. 19-25 51
- COLLO, Detlef, Ass.-Prof., Dr. med., Hals-Nasen-Ohren-Klinik
Südring 211, 6500 Mainz, Tel. 19-23 61
- CHMIELEWSKI, Waldemar, Dr. med., Chirurgische Klinik
Daniel-Brendel-Straße 15a, 6500 Mainz, Tel. 19-21 51
- DANIELS, Volkmar, Dr. med., Chirurgische Klinik
Langenbeckstraße 1, 6500 Mainz
- DE CRASTO, Emerico-Nuel, Dr. med., Orthopädische Klinik
Am Marienpfad 33, 6500 Mainz 22, Tel. 19-24 23
- DEHN, Karl-Wilhelm, Kinderchirurgie
An der Steig 5, 6500 Mainz 21, Tel. 19-20 34
- DEI-ANANG, Kwesi, Dr. med., Neurochirurgische Klinik
Unter der Ruth 6, 6095 Ginsheim, Tel. (0 61 44) 27 61, 19-25 00
- DORN, Werner, Unfallchirurgie,
Rheinblick 39, 6501 Wackernheim
- DZIENISZEWSKI, Peter, Dr. med., Chirurgie
Probststraße 1, 6500 Mainz, Tel. 19-21 51
- ENDLER, Claus, Dr. med., Klinik f. Kommunikationsstörungen
Auf dem Stielchen 1, 6500 Mainz, Tel. 19-24 49
- FRANK, Stefan, Dr. med., Urologie
Rubensallee 46, 6500 Mainz 31
- FRIEDBERG, Peter, Dr. med., Hals-Nasen-Ohrenklinik
Am Fort Josef 10, 6500 Mainz, Tel. 19-23 61
- GAMSTÄTTER, Gerhard, Dr. med., Chirurgische Klinik
Im Münchfeld 27, 6500 Mainz, Tel. 19-28 82

- GENSCHOW, Joachim, Dr. med., Hals-Nasen-Ohrenklinik
Annabergstraße 71, 6500 Mainz, Tel. 19-23 61
- GERLACH, Ruth, Dr. med., Klinik für Geburtshilfe u. Frauenkrankheiten
Am Fort Heiligkreuz 6, 6500 Mainz, Tel. 19-24 12
- GEYER, Götz, Dr. med., Hals-Nasen-Ohrenklinik
Langenbeckstraße 1, 6500 Mainz, Tel. 19-23 64
- GOESCHEL, Udo, Dr. med., Orthopädische Klinik
Turmstraße 59, 6500 Mainz
- GOLDHOFER, Werner, Dr. med., Klinik für Geburtshilfe und Frauenkrankheiten
Langenbeckstraße 1, 6500 Mainz, Tel. 19-24 12
- GRÖNNIGER, Johannes, Dr. med., Chirurgische Klinik
Heinrich-Wothe-Straße 6, 6500 Mainz, Tel. 19-28 51
- GRUND, Karl-Ernst, Dr. med., Chirurgische Klinik
6501 Klein-Winternheim, Tel. 19-22 91
- HACKELBUSCH, Reginald, Dr. med., Augenklinik
Hegelstraße 60, 6500 Mainz, Tel. 19-22 88
- HASHIMOTO, Kunio, Neurochirurgie
Erhardstraße 47, 6500 Mainz, Tel. 19-20 25
- HEINRICH, Ingeborg, Dr. med., Augenklinik
Windthorststraße 9, 6500 Mainz, Tel. 19-25 89
- HERZOG, Rolf, Dr. med., Klinik für Geburtshilfe und Frauenkrankheiten
Hans-Böckler-Straße 75, 6500 Mainz 22, Tel. 3 56 78, 19-23 18
- HEUWINKEL, Rainer, Dr. med., Unfallchirurgie
Südring 106, 6500 Mainz 22, Tel. 2 55 95, 19-24 30
- HEY, Otto, Dr. med., Neurochirurgische Klinik
Ludwig-Schwamb-Straße 40, 6500 Mainz, Tel. 4 05 43, 19-27 47
- HEYN, Werner, Dr. med., Klinik f. Geburtshilfe und Frauenkrankheiten
Hegelstraße 54, 6500 Mainz, Tel. 19-24 12
- HILL, Martin, Dr. med., Urologie
Am Gonsenheimer Spieß 16, 6500 Mainz, Tel. 19-22 03
- HOFFMANN, Gerald, Dr. med., Klinik für Geburtshilfe und Frauenkrankheiten
Steinritsch 14, 6501 Klein-Winternheim, Tel. 19-27 66
- HÜWEL, Angela, Hals-Nasen-Ohrenklinik
An den Kiefern 14, 6500 Mainz-Gonsenheim, Tel. 4 44 57, 19-23 61
- HÜWEL, Norbert, Dr. med., Neurochirurgie
An den Kiefern 14, 6500 Mainz-Gonsenheim, Tel. 19-20 25
- HUTSCHENREITER, Gert, Dr. med., Urologische Klinik
An den Weiden 1, 6501 Lörzweiler, Tel. 19-24 28
- IMMEL, Tilo, Dr. med., Chirurgische Klinik
Südring 98, 6500 Mainz 1, Tel. 2 92 55
- INTHRAPHUVASAK, Jesda, Dr. med., Klinik für Geburtshilfe und Frauenkrankheiten
Ludwig-Schwamb-Straße 56, 6500 Mainz, Tel. 4 01 98, 19-27 61
- VON ISSENDORF, Wolf-Dietrich, Dr. med., Chirurgische Klinik
Weißenburgstraße 5, 6200 Wiesbaden, Tel. 19-20 77
- JACOBI, Günter H., Dr. med., Urologie
6501 Mommenheim, Tel. (0 61 49) 7 15
- JASKE, Gerhard, Dr. med., Urologie
Langenbeckstraße 1, 6500 Mainz

- JONAS, Udo, Dr. med., Urologische Klinik
Im Münchfeld 9, 6500 Mainz, Tel. 3 14 41, 19-20 01
- JÜGELT, Udo, Dr. med., Chirurgische Klinik
Im Herrengarten 7, 6501 Wackernheim, Tel. 19-22 91
- KAHL, Ruth Ilse, Dr. med., Neurochirurgische Klinik
Kehlweg 47, 6500 Mainz-Gonsenheim, Tel. 9 99 36, 19-20 12
- KLAER, Wolfgang, Dr. med., Chirurgische Klinik
Am Schinnergraben 94, 6500 Mainz, Tel. 19-21 51
- KLEY, Rainer, Dr. med., Hals-Nasen-Ohrenklinik
Freiherr-vom-Stein-Straße 5, 6501 Budenheim/Rh., Tel. 19-23 61
- KLÖSS, Reinhard, Dr. med., Chirurgische Klinik
Karl-Zörgiebel-Straße 52, 6500 Mainz, Tel. 19-25 07
- KREBS, Heiko, Unfallchirurgie
Am Rosengarten 25, 6501 Klein-Winternheim, Tel. 19-22 97
- KREIENBERG, Rolf, Dr. med., Klinik für Geburtshilfe und Frauenkrankheiten
Finther Landstraße 89, 6500 Mainz-Gonsenheim, Tel. 9 04 72, 19-27 61
- KRIEG, Horst, Dr. med., Chirurgische Klinik
Altkönigstraße 58, 6500 Mainz, Tel. 19-21 51
- KUBITZA, Herbert, Dr. med., Hals-Nasen-Ohrenklinik
Draiser Straße 85, 6500 Mainz 22, Tel. 19-23 64
- KUHNHARDT, Helmer, Hals-Nasen-Ohrenklinik
Faakerstraße 13, 6200 Wiesbaden, Tel. (0 61 21) 8 54 06, 19-23 64
- KUROCK, Werner, Dr. med., Unfallchirurgie
Am sonnigen Hang 17, 6500 Mainz 32, Tel. 36 13 83, 19-24 30
- LEHR, Irmtraud, Dr. med., Neurochirurgische Klinik
Luisenstraße 8, 6500 Mainz-Gonsenheim, Tel. 19-20 25
- LENNER, Volker, Dr. med., Chirurgische Klinik
Vierzehn-Nothelfer-Straße 9, 6500 Mainz-Gonsenheim, Tel. 19-24 29
- LIPPERT, Karl-Ludwig, Dipl.-Ingenieur, Klinik f. Kommunikationsstörungen
Im Kirschgarten 17a, 6501 Wackernheim, Tel. 19-24 49
- LOHR, Josef, Dr. med., Chirurgische Klinik
Am Sportfeld 30, 6500 Mainz-Gonsenheim, Tel. 19-22 91
- MANGOLD, Günther, Dr. med., Chirurgische Klinik
Am Schinnergraben 110, 6500 Mainz 42, Tel. 19-22 97
- MATHIAS, Uwe, Dr. med., Augenklinik
Regerstraße 6, 6500 Mainz, Tel. 19-22 88
- MEINIG, Günter, Dr. med., Neurochirurgische Klinik
Goldbergstraße 16, 6501 Nieder-Olm, Tel. (0 61 36) 5 92 75, 19-20 88
- MIKA, Holger, Dr. med., Hals-Nasen-Ohrenklinik
Gartenstraße 20, 6501 Bodenheim, Tel. 19-23 61
- MINN, Wolfram, Dr. med., Neurochirurgie
Eichenstraße 18, 6502 Mainz-Kostheim, Tel. 19-27 47
- MISCHER, Walter, Augenklinik
Berliner Straße 33, 6500 Mainz, Tel. 19-22 88
- MITZE, Margarete, Dr. med., Klinik für Geburtshilfe und Frauenkrankheiten
Eleonorenstraße 18, 6503 Mainz-Kastel, Tel. 6 11 56, 19-23 18
- MÜLLER, Hans A., Dr. med., Unfallchirurgie
Am Hechenberg 7, 6500 Mainz 42, Tel. 5 07 60

- NAGEL, Annemarie, Dr. med., Klinik für Kommunikationsstörungen
Am Marienpfad 38, 6500 Mainz 22, Tel. 19-23 65
- NEHER, Manfred, Dr. med., Chirurgische Klinik
An der Steige 10, 6500 Mainz 21, Tel. 19-24 29
- NEUHANN, Thomas, Dr. med., Augenklinik
Südring 152, 6500 Mainz 22
- NII AMON-KOTEI, David, Dr. med., Kinderchirurgie
Untere Zahlbacher Straße 46, 6500 Mainz, Tel. 19-20 34
- OGGEL, Karlheinz, Dr. med., Augenklinik
Berliner Straße, 65 Mainz, Tel. 19-22 88
- OHMER, Bruno, Dr. med., Augenklinik
Max-Planck-Straße 30, 6500 Mainz-Gonsenheim, Tel. 19-22 88
- PETRI, Eckhard, Dr. med., Frauenklinik
Alfred-Mumbächer-Straße 67c, 6500 Mainz 22
- PIEPER, Wolf-Michael, Dr. med., Chirurgische Klinik
Finkenstraße 8, 6501 Zornheim, Tel. 19-25 07
- PROTOPSALTIS, Michail, Dr. med., Orthopädie
Kapellenstraße 72, 6501 Bodenheim, Tel. 19-25 53
- RECK, Ralf, Dr. med., Hals-Nasen-Ohrenklinik
Südring 189, 6500 Mainz, Tel. 19-23 64
- REINHARD, Hans, Dr. med., Hals-Nasen-Ohrenklinik
Langenbeckstraße 1, 6500 Mainz, Tel. 19-23 64
- REIS, Georg, Dr. med., Augenklinik
Regerstraße 6, 6500 Mainz 31, Tel. 19-22 86
- ROCHELS, Rainer, Dr. med., Augenklinik
Stefan-Zweig-Straße 14, 6500 Mainz, Tel. 19-22 86
- RUDIGIER, Jürgen, Dr. med., Chirurgische Klinik
Südring 172, 6500 Mainz, Tel. 19-28 51
- RÜCKERT, Klaus, Dr. med., Chirurgische Klinik
Goldbergstraße 26, 6501 Nieder-Olm, Tel. (0 61 36) 29 94
- SANNIG, Wolf-Heinz, Dr. med., Chirurgie
Draiser Straße 136b, 6500 Mainz, Tel. 19-22 91
- SCHÄFER, Hans, Dr. med., Klinik für Geburtshilfe und Frauenkrankheiten
Altkönigsstraße 17, 6500 Mainz, Tel. 3 48 60, 19-23 18
- SCHAUDIG, Hans, Dr. med., Klinik für Geburtshilfe und Frauenkrankheiten
Hebelstraße 24, 6500 Mainz, Tel. 7 16 44
- SCHEUER, Hans-Wolfgang, Dr. med., Chirurgische Klinik
An der Goldgrube 52, 6500 Mainz
- SCHMIDT, Hans-Dieter, Dr. med., Chirurgische Klinik
Otto-Hahn-Straße 11a, 6501 Ebersheim, Tel. (0 61 36) 60 67, 19-21 51
- SCHMITT, Ernst-Jürgen, Dr. med., Augenklinik
Westring 13, 6500 Mainz-Mombach, Tel. 19-22 88
- SCHMITT, Wolfgang, Dr. med., Frauenklinik
Elsa-Brandström-Straße 69, 6500 Mainz-Gonsenheim, Tel. 68 61 71, 19-42 92
- SCHNEIDER-LAM, Wai Ming, Dr. med., Augenklinik
Kronenstraße 13, 6500 Mainz 21, Tel. 19-22 88
- SCHRAPPER, Dietrich, Dr. med., Frauenklinik
Kreyssigstraße 4, 6500 Mainz 1, Tel. 19-24 12

- SCHRECKENBERGER, Ursula, Dr. med., Klinik für Geburtshilfe und Frauenkrankheiten
An der Waid 5, 6501 Klein-Winternheim, Tel. 19-24 12
- SCHUBERT, Roland, Dr. med., Neurochirurgische Klinik
Am Linsenberg 23, 6500 Mainz, Tel. 2 78 38, 19-27 53
- SCHWAB, Berthold, Dr. med., Augenklinik
Südring 94, 6500 Mainz 22, Tel. 19-22 88
- SCHWARZ, Manfred, Dr. med., Neurochirurgische Klinik
Draiser Straße 89, 6500 Mainz 22, Tel. 36 16 42, 19-27 47
- SCHWARZKOPF, Wolfgang, Dr. med., Unfallchirurgie
Bahnhofstraße 90, 6501 Gau-Bischofsheim
- SCHWEIKHART, Gertfried, Dr. med., Frauenklinik
Kastanienweg 30, 6501 Ober-Olm, Tel. 19-24 12
- SCHWIEGER, Gottfried, Unfallchirurgie
Rosselstraße 19, 6200 Wiesbaden, Tel. 19-22 97
- SEIBERT, Claudio, Dr. med., Neurochirurgie
Suderstraße 26, 6500 Mainz-Mombach, Tel. 19-20 03
- SEITZ, Wolfgang, Dr. med., Chirurgische Klinik
Ruhestraße 9, 6500 Mainz, Tel. 19-28 51
- SOMMER, Günter, Dr. med., Augenklinik
Rheingaustraße 4, 6500 Mainz, Tel. 19-22 88
- STAHLSCHMIDT, Michael, Dr. med., Chirurgische Klinik
Frankfurter Straße 13, 6503 Mainz-Kastel, Tel. 19-22 98
- STAUDTE, Hans-Walter, Dr. med., Orthopädische Klinik
Untere Käferbeinstraße 19, 6501 Essenheim, Tel. (0 61 36) 24 95, 19-25 51
- STEEGER, Dieter, Dr. med., Orthopädische Klinik
Elsa-Brandström-Straße 75, 6500 Mainz, Tel. 19-21 99
- STRUBE, Hans-Dietmar, Dr. med., Unfallchirurgie
Nicolaistraße 20, 6200 Wiesbaden, Tel. 19-22 92
- STRÜMPELL, Detlef, Dr. med., Neurochirurgie
Ludwig-Schwamb-Straße 31, 6500 Mainz, Tel. 19-24 36
- THÜROFF, Joachim, Dr. med., Urologie
Hahnheimer Schließchen, 6501 Hahnheim
- TROEBER, Rolf, Augenklinik
Carl-Benz-Straße 10, 6500 Mainz, Tel. 19-22 88
- ULLRICH, Peter, Dr. med., Neurochirurgie
Grazer Straße 40, 6050 Offenbach-Bieber, Tel. 19-27 47
- VEINTIMILLA, Urgiles Alfonso, Dr. med., Neurochirurgische Klinik
Beuthener Straße, 6500 Mainz, Tel. 19-20 03
- WALDE, Hans-Joachim, Dr. med., Unfallchirurgie
An den Mühlwegen 47, 6500 Mainz 42, Tel. 5 81 29, 19-28 82
- WALLENFANG, Thomas, Dr. med., Neurochirurgische Klinik
Burgstraße 26, 6500 Mainz, Tel. 8 16 34, 19-27 47
- WALZ, Peter, Dr. med., Urologie
Langenbeckstraße 1, 6500 Mainz
- WEIGAND, Herbert, Dr. med., Unfallchirurgie
Domitianstraße 1, 6500 Mainz 21, Tel. 9 95 77
- WELLING, Sigrid, Kinderchirurgie
An der Steig 5, 6500 Mainz 21, Tel. 19-35 07

- WENDLING, Peter, Dr. med., Chirurgische Klinik
Händelstraße 18, 6500 Mainz, Tel. 19-24 39
- WESTHOF, Manfred, Dr. med., Augenklinik
Schießgartenstraße 15, 6500 Mainz
- WISSEN, Inge, Dr. med., Hals-Nasen-Ohrenklinik
Elsa-Brandström-Straße 8, 6500 Mainz-Gonsenheim, Tel. 19-23 64
- WITZEL, Udo, Dr. med., Orthopädische Klinik
Rochusallee 46, 6530 Bingen, Tel. 19-25 51
- WORTMANN, Wil, Dr. med., Klinik für Geburtshilfe und Frauenkrankheiten
Ulmenring 42, 6501 Ober-Olm, Tel. (0 61 36) 82 91, 19-27 66
- WUNDERLICH, Thomas, Dr. med., Orthopädie
Stefan-Karl-Michael-Straße 10, 6500 Mainz, Tel. 19-21 81

B) Nichtbedienstete Lehrkräfte und Lehrbeauftragte

HONORARPROFESSOREN

- FORSSMANN, Werner, Dr. med., Chirurgie
7861 Wies-Wambach (liest nicht)
- KASTERT, J., Dr. med., Ärztlicher Direktor der Spezialklinik „Sonnenwende“
6702 Bad Dürkheim/Pfalz (liest nicht)
- SCHNEIDER, Robert, Dr. med., Chirurgie
Alpenstraße 15, CH 2502 Biel/Schweiz

09

NICHTBEDIENTETE PROFESSOREN

- ALBERS, Herbert, Dr. med., Geburtshilfe und Gynäkologie
Idsteiner Straße 11, 6200 Wiesbaden (emeritiert)
- BAUMBUSCH, Friedrich, Dr. med., Chefarzt der Urologischen Klinik der Städt. Kranken-
anstalten Krefeld, Chirurgie und Urologie
Lutherplatz 40, 4150 Krefeld, Tel. (0 21 51) 82 82 71
- BERLE, Peter, Dr. med., Chefarzt der Städt. Frauenklinik
6200 Wiesbaden-Bahnholz, Tel. (0 61 21) 5 46 11
- BREINL, Hermann, Dr. med., Chefarzt der Abteilung für Frauenkrankheiten am Städt.
Krankenhaus Rüsselsheim, Tel. (0 61 42) 6 20 61
6090 Rüsselsheim
- BURCKHARDT, Theo, Dr. med., Chefarzt der Chirurg. Abteilung und Ärtzl. Direktor des
Stadtkrankenhauses Rüsselsheim, Chirurgie
Stadtkrankenhaus, 6090 Rüsselsheim, Tel. 26 61
- DEHNHARD, Fritz, Dr. med., Chefarzt der Geburtshilflich-gynäkologischen Abteilung des
Kreiskrankenhauses
6430 Bad Hersfeld
- DÖRR, Hans, Dr. med., Geburtshilfe und Gynäkologie
Dirolfstraße 25, 6520 Worms
- EHLERT, Claus, Dr. med., Chefarzt der Chirurg. Klinik der Städt. Krankenanstalten
Sanderbusch
- GOSEPATH, Jochen, Dr. med., Chefarzt der Hals-Nasen-Ohrenklinik des Mutterhauses der
Barmherzigen Schwestern vom hl. Karl-Borromäus, Hals-Nasen-Ohrenheilkunde
Krahenstraße 8-12, 5500 Trier
- HAAS, Erwin, Dr. med., Chefarzt der Hals-Nasen-Ohrenabteilung der Vincentius-Krankenhäuser,
Hals-Nasen-Ohrenheilkunde
Steinhäuserstraße 18, 7500 Karlsruhe, Tel. (07 21) 81 98 - 1

- HARTENBACH, Walter, Dr. med., Chefarzt der Chirurgischen Kliniken der Städt. Krankenanstalten Wiesbaden, Chirurgie
Am Birnbaum, 6200 Wiesbaden, Tel. (0 61 21) 38 61
- HEINEMANN, Günter, Dr. med., Chefarzt der Chirurgischen Abteilung des Stadt- und Kreiskrankenhauses Minden, Chirurgie
4950 Minden, Tel. 80 11
- HIERSCHKE, Hans-Dieter, Dr. med., Chefarzt der geb.-gyn. Abteilung am Stadt Krankenhaus Kaiserslautern, Geburtshilfe und Gynäkologie
Im Dunkeltälchen 41, 6750 Kaiserslautern, Tel. 1 02 81
- HOCHGESAND, Peter, Dr. med., Augenheilkunde
Rheingaustraße 10, 6500 Mainz 42, Tel. 19-25 33, 19-25 88
- HÖHLE, Karl-Dieter, Dr. med., Chefarzt der Chirurg. Abtlg. des St.-Hildegardis-Krankenhauses, Mainz
6500 Mainz 1, Tel. 19-22 97, 19-21 10
- IVANCEVIĆ, Lazar, Dr. med., Urologie
Siegfriedstraße 20-22, 6520 Worms, Tel. (0 62 41) 2 88 99
- JUNG, Helmut, Dr. med., Chefarzt der HNO-Abteilung, Krankenhaus Marienhof
Moselweißer Straße 122, 5400 Koblenz, Tel. (02 61) 4 40 21
- KAPPEY, Fritz, Dr. med., Chirurgie
Oberer Burggarten 11, 6901 Dossenheim
- KEMPF, Karl Friedrich, Dr. med., Chefarzt der Abteilung für Chirurgie am Alice-Krankenhaus Mainz, Chirurgie
Am Fort Weisenau 42, 6500 Mainz, Tel. 2 31 39
- LANGREDER, Wilhelm, Dr. med., Dr. rer. nat., Chefarzt der gyn. Abteilung des Evangelischen Krankenhauses Hohenlimburg, Geburtshilfe und Gynäkologie
Holunderweg 1, 5800 Hagen-Eppenhäusen, Tel. 5 51 61
- LOTH, Rainer, Dr. med., Chefarzt der Chirurgischen Abteilung am Paulinenstift Wiesbaden
6200 Wiesbaden
- MAPPE, Gerhard, Dr. med., Chefarzt der Chirurgischen Klinik im Neuen St.-Vincentius-Krankenhaus Karlsruhe, Chirurgie
Kopernikusstraße 16, 7500 Karlsruhe
- MATZKER, Joseph, Dr. med., Chefarzt der Hals-Nasen-Ohrenklinik am Krankenhaus Hohlweide der Stadt Köln, Hals-Nasen-Ohrenheilkunde
Neufelder Straße, 5000 Köln, Tel. 82 71 27 26
- NAGEL, Felix, Dr. med., Chefarzt an der Hals-Nasen-Ohrenabteilung des Siloah-Krankenhauses Pforzheim
7530 Pforzheim (Baden)
- NAGEL, Martin, Dr. med., Chefarzt der Allgemein-chirurgischen Abteilung des Kreiskrankenhauses Ludwigsburg, Chirurgie
7140 Ludwigsburg
- OPPEL, Ottomar, Dr. med., Chefarzt der Städt. Augenklinik Wuppertal, Augenheilkunde
Theodor-Heuss-Straße 10, 5600 Wuppertal-Eielfeld
- ORESTANO, Fausto, Dr. med., Urologie
Via Petro D'Asaro 48, I-90100 Palermo
- PFEIFFER, Günther, Dr. med., Geburtshilfe und Gynäkologie
F 2, 1 (Akademiestraße), 6800 Mannheim 1
- PLANZ, Konrad, Dr. med., Städt. Krankenanstalten Fulda, Urologie
Pacelliallee 4, 6400 Fulda, Tel. (06 61) 7 80 21
- PROSS, Eberhard, Dr. med., Chefarzt der Chirurgischen Klinik Villingen, Chirurgie
Vöhrenbacher Straße 23, 7730 Villingen

- REULEN, Hans-Jürgen, Dr. med., Chefarzt der Neurochirurgischen Abteilung des St.-Elisabeth-Krankenhauses
7980 Ravensburg
- RICHTER, Gerhard, Dr. med., Chefarzt der Chirurgischen Klinik des Karl-Olga-Krankenhauses
Stuttgart, Chirurgie
Schwabenbergstraße 7, 7000 Stuttgart O, Tel. 43 32 51
- RITTER, Karsten, Dr. med., Chefarzt der HNO-Klinik, Evangelische Diakonieveranstaltung
Gröpelinger Heerstraße 406–408, 2800 Bremen
- SAMII, Madjid, Dr. med., Chefarzt der Neurochirurgischen Abteilung des Nordweststadt-Krankenhauses
3000 Hannover
- SCHEGA, Wolfgang, Dr. med., Direktor der Chirurgischen Klinik der Städt. Krankenanstalten
Krefeld, Chirurgie
Wilhelmshofallee 112, 4150 Krefeld
- SCHIER, Johannes, Dr. med., Chefarzt der Chirurgischen Klinik des St.-Hildegardis-Krankenhauses, Chirurgie
5000 Köln-Lindenthal
- SCHMIDT, August-Wilhelm, Dr. med., Chefarzt der Frauenklinik der Krankenanstalten des Kreises Lippe in Detmold
4930 Detmold, Tel. 19-22 91
- SCHMITT-KÖPPLER, August, Dr. med., Chefarzt der Chirurgischen Klinik des Stadtkrankenhauses Offenburg, Chirurgie
Brucknerstraße 14, 7750 Offenburg
- STEINBACH, Paul Dieter, Dr. med., Chefarzt der Augenabteilung des Marienhospitals
4000 Düsseldorf
- STOCKAMP, Karl, Dr. med., Urologie,
Chefarzt der Urologischen Abteilung der Städt. Krankenanstalten Ludwigshafen
6700 Ludwigshafen, Tel. (06 21) 50 35 42
- STRAUSS, Günter, Dr. med., Chefarzt des Städt. Krankenhauses Idar-Oberstein,
Geburtshilfe und Gynäkologie
Ödschied M, 6580 Idar-Oberstein, Tel. (0 67 01) 2 49 88
- THEISSING, Jürgen, Dr. med., Hals-Nasen-Ohrenheilkunde
Vorstand der Hals-Nasen-Ohrenabteilung der Städt. Krankenanstalten Nürnberg
Flurstraße 1, 8500 Nürnberg, Tel. (09 11) 39 81, 19-23 62
- TIETZE, Konrad, Dr. med., Frauenheilkunde
Schützenstraße 26, 6200 Wiesbaden, Tel. (0 61 21) 52 98 42
- TIMM, Claus Johannes, Dr. med., Hals-Nasen-Ohrenklinik
Theodor-Heuss-Straße 4, 6111 Semd über Dieburg, Tel. (0 60 78) 47 28
- WAGNER, Friedrich, Dr. med., Augenheilkunde
Wilhelmstraße 52 V, 6200 Wiesbaden
- WESSINGHAGE, Dieter, Dr. med., Chefarzt der Rheumaklinik, Bad Abbach, Chirurgie
8403 Bad Abbach
- WILLEBRAND, Hermann, Dr. med., Chefarzt der Abteilung für Chirurgie am Städt. Krankenhaus Idar-Oberstein, Chirurgie
6580 Idar-Oberstein
- WOJTA, Hans, Dr. med., Chefarzt der Chirurgischen Abteilung der Städt. Krankenanstalten
Ravensburg, Chirurgie
Tettnanger Straße 88, 7890 Ravensburg (beurlaubt)
- WÜST, Karl, Dr. med., Hals-Nasen-Ohrenheilkunde
Schumannstraße 63, 6000 Frankfurt, Tel. 77 15 56
- WULFF, Hans Diederik, Dr. med., Chefarzt der Urologischen Klinik Herford, Urologie
Schwarzenmoorstraße 70, 4900 Herford, Tel. (0 52 21) 88 14 50

Lehrveranstaltungen

ÄAppO = Pflichtlehrveranstaltungen nach der Approbationsordnung (neu)

Die hinter einigen Lehrveranstaltungen angegebenen Zahlen geben die Semesterzahl für Studierende nach der neuen ÄAppO an: z. B. bedeutet II/3: drittes Semester im 2. klinischen Studienabschnitt.

CHIRURGIE MIT KINDER-, UNFALL- UND NEUROCHIRURGIE

Unterrichtsveranstaltungen mit Leistungsnachweisen

- | | | | |
|-----|--|--|--|
| 001 | Praktikum der Chirurgie (ÄAppO) II/2 und II/3 nach Gruppeneinteilung unter Beteiligung der Anästhesie und der Neurochirurgie | H. Brünner
G. Busch
R. Kahl
E. Keßler
P. Kirschner
G. Mangold
M. Neher
W.-M. Pieper | G. Ritter
M. Rothmund
M. Sarvestani
W. Seitz
H.-D. Schmidt
D. Voth
W. Wernitsch
u. wiss. Ass. |
| | Chirurgie I (ÄAppO-II/2; 4. Sem.)
Mo-Do 16.15-18.30, Hs Chirurgische Klinik | | |
| | Chirurgie II (ÄAppO-II/3; 5. u. 6. Sem.)
Mo-Do 17-18
gemäß Plan auf den Stationen | | |
| 002 | Chirurgische Poliklinik für Zahnmediziner (BO)
1-std., Do 12-13, Hs Chirurgische Klinik | | K. F. Kempf |
| 003 | Allgemeine Chirurgie für Zahnmediziner
1-std., Mi 11-12, Ks Chirurgische Klinik | | R. Loth
G. Richter |

Dringend empfohlene Unterrichtsveranstaltungen

Vorbereitende Vorlesungen

- | | | |
|-----|--|-----------|
| 011 | Allgemeine Chirurgie (ÄAppO) I/1
2-std., Di, Mi 12-13, Hs Chirurgische Klinik | E. Keßler |
|-----|--|-----------|

Begleitende Vorlesungen

- | | | |
|-----|--|--|
| 016 | Chirurgische Klinik (ÄAppO) II/1,2
3-std., Mo-Mi 8-9, Hs Chirurgische Klinik | F. Kümmerle
u. Mitarb. |
| 017 | Chirurgische Poliklinik
3-std., Mo, Fr 12-13, Do 10-11, Hs Chirurgische Klinik | W. Wernitsch
M. Rothmund
H.-D. Schmidt |
| 018 | Differentialdiagnose chirurgischer Erkrankungen (für Examenssemester)
2-std., Di 13-14, Fr 10-11, Hs Chirurgische Klinik | H. Brünner |
| 019 | Klinisch-chirurgisches Seminar (Internatsjahr)
2-std., Mi 9-11, Ks Chirurgische Klinik | W. Wernitsch
M. Rothmund |
| 020 | Unfallheilkunde II (unter Berücksichtigung der Frakturen und Luxationen) (ÄAppO) II/3
2-std., Mi 11-12.30, Hs Chirurgische Klinik | C.-H. Schweikert |
| 021 | Unfallchirurgische Visite (II/3)
2-std., Do 16-18, Unfallchirurgie C 3 | P. Kirschner
G. Ritter
M. Sarvestani |
| 022 | Allgemeine Neurochirurgie II/1 und II/2
1-std., Fr 8-9, Hs Chirurgische Klinik | K. Schürmann
D. Voth
G. Busch |

- 023 Spezielle Neurochirurgie
1-std., Di 16.15–17, KoR Neurochirurgische Klinik
Zi. 242 (Funktionstrakt II. St.) G. Busch
G. Meinig
- 024 Kinderchirurgie, -neurochirurgie und -urologie
1-std., Di, Do 11–12, Hs Chirurgische Klinik S. Hofmann
u. Mitarb.
J. Altwein
D. Voth
- 025 Kinderchirurgische Visite (II/4)
2-std., Do 17–19, Treffpunkt: Kinderklinik
Intensivstation S. Hofmann
P. Emmrich
D. Voth
- Wahlunterrichtsveranstaltungen**
- 031 Klinische Visite
2-std., Do 15 s. t.–16.30 Chirurgische Klinik der Städt.
Krankenanstalten, Schwalbacher
Straße 62, 6200 Wiesbaden W. Hartenbach
- 032 Probleme der Mehrfachverletzungen
Unfallchirurgisches Kolloquium für Fortgeschrittene unter
Beteiligung der Allgemeinchirurgie, Anästhesiologie, Neuro-
chirurgie und Urologie
1-std., Z. u. O. n. V. G. Ritter
L. Ivancevic
D. Voth
- 033 Probleme der modernen Unfall- und Wiederherstellungschirurgie
des Haltungs- und Bewegungsapparates
2-std., 14-tägl., Z. u. O. n. V. G. Ritter
- 034 Ausgewählte Kapitel der Handchirurgie
1-std., Fr 11–12, Hs Chirurgische Klinik P. Kirschner
u. Ass.
- 035 Symptomatologie und erste Versorgung der akut lebensbedrohlichen Zustände (Ringvorlesung)
1-std., Mo 11–12, Hs Chirurgische Klinik
Klinik P. Baum
F. Brost
W. Draf
P. Emmrich
M. Halmagyi
H. Just H. Kreuzer
K. Martin
G. Ritter
H. Scheunemann
D. Voth
W. Wernitsch
- 036 Neurochirurgische Operationen
Z. n. V. OP Neurochirurg. Klinik K. Schürmann
- 037 Neurochirurgie inkurabler Schmerzen
1-std., Mo 17–18 o. n. V., KoR Neurochirurgische Klinik
Zi. 242 (Funktionstrakt) G. Busch
- 038 Systematik, biologische und pathologische Besonderheiten der
intrakraniellen Geschwülste aus neurochirurgischer Sicht
1-std., Mo 16–17, KoR Neurochirurgische Klinik
Zi. 242 (Funktionstrakt) D. Voth
- 039 Die poliklinischen Untersuchungen in der Neurochirurgie
1-std., Z. n. V., KoR Neurochirurgische Klinik
Zi. 242 (Funktionstrakt) R. Kahl
- 040 Diagnostik bei peripheren Nervenläsionen
1-std., Z. n. V., KoR Neurochirurgische Klinik
Zi. 242 (Funktionstrakt) R. Kahl
- 041 Lebensrettende Sofortmaßnahmen und Wiederbelebung
(für Hörer aller Fachbereiche)
2-std., Do 15–17, Hs N 1 (Campus) C.-H. Schweikert
R. Frey
und Mitarb.

UROLOGIE**Unterrichtsveranstaltungen mit Leistungsnachweisen**

- | | | | | |
|-----|---|--------------------------------|--|--|
| 101 | Praktikum der Urologie (ÄAppO); nur 4. klin. Semester des II. Klin. Abschnittes
Fr 13 s. t.–17, Sa 8 s. t.–12, | KR Chirurg. Klinik, Erdgeschoß | J. E. Altwein
F. Baumbusch
L. Ivancevic
U. Jonas
K. F. Klippel | M. Marberger
F. Orestano
K. Planz
K. Stockamp
H. D. Wulff
u. Wiss. Ass. |
|-----|---|--------------------------------|--|--|

Anmeldung: Klinik-Sekretariat, 6. OG, Zi. 647

Dringend empfohlene Unterrichtsveranstaltungen

Begleitende Vorlesungen

- | | | | |
|-----|--|------------------------|-----------------|
| 102 | Urologische Klinik (BO/ÄAppO) II/1 und II/2
1-std., Do 8–9, | Hs Chirurgische Klinik | R. Hohenfellner |
|-----|--|------------------------|-----------------|

Wahlunterrichtsveranstaltungen

- | | | | |
|-----|--|--------------------------------|--|
| 103 | Urologisches Kolloquium mit Röntgendemonstration
2-std., Mi 16–18 o. n. V., | RÖ-DR der Chirurgischen Klinik | R. Hohenfellner
J. E. Altwein
M. Marberger |
| 104 | Kinderurologie, -chirurgie und -neurochirurgie
1-std., Mi 17–18, | KiKR Chirurgische Klinik | J. E. Altwein
S. Hofmann
K. Stockamp
E. Straub
D. Voth |
| 105 | Differentialdiagnose urologischer Krankheitsbilder
1-std., Z. n. V. | | J. E. Altwein
M. Marberger |

ORTHOPÄDIE**Unterrichtsveranstaltungen mit Leistungsnachweisen**

- | | | | |
|-----|--|--|--|
| 201 | Praktikum der Orthopädie
Gruppeneinteilung (ÄAppO) nach zentraler Anmeldung | | P. Otte
H. W. Staudte
D. Steeger |
|-----|--|--|--|

Dringend empfohlene Unterrichtsveranstaltungen

Begleitende Vorlesungen

- | | | | |
|-----|--|---------------|--------------|
| 206 | Orthopädische Klinik (BO/ÄAppO) theoretischer Teil
2-std., Mo 7.30–9, | Hs Pathologie | F. Brussatis |
|-----|--|---------------|--------------|

Wahlunterrichtsveranstaltungen

- | | | | |
|-----|---|-------------------------------|---|
| 211 | Konservative und operative Therapie in der Rheuma-Orthopädie einschl. handorthopädischer Erkrankungen
1-std., Z. n. V. | | F. Brussatis
P. Otte |
| 212 | Technische Orthopädie
1-std., Z. n. V., | Gebäude Technische Orthopädie | F. Brussatis
R. Volkert |
| 213 | Konservative und operative Therapie in der Kinder-Orthopädie
1-std., Z. n. V. | | P. Otte
D. Steeger |
| 214 | Orthopädische Therapie, Grundlagen und Anwendung in der Praxis
1-std., Z. n. V. | | H. W. Staudte
H. Blümlein
P. Puls |

- | | | | |
|-----|--|---|--|
| 215 | Sportmedizin (Ringvorlesung)
1-std., Z. n. V. | D. Steeger
P. Puls
H. Stopfkuchen | H. Löllgen
J. Zipfel
H. Blümlein |
|-----|--|---|--|

GEBURTSHILFE UND FRAUENKRANKHEITEN

Unterrichtsveranstaltungen mit Leistungsnachweisen

- | | | | |
|-----|--|--|-----------------------------|
| 301 | Praktikum der Frauenheilkunde und Geburtshilfe (BO/ÄAppO) | | |
| | Teil A: (für Studenten des II/1. Studienabschnittes)
Basisvorlesung Gynäkologie
Mi 11.15–12, Hs Frauenklinik | | G. H. Rathgen |
| | Basisvorlesung Geburtshilfe
Mi 12.15–13, Hs Frauenklinik | | R. Herzog |
| | Teil B: Unterricht am Krankenbett (ÄAppO) II/2.
Di, Mi, Di, Fr 8–13, Treffpunkt jeweils 8
in tägl. wechselnden Frauenklinik Erdgeschoß
Gruppen zu je 4 Teil- Raum 00–541
nehmern nach festge-
legtem Plan | | |
| | Teil C: Seminar mit Demonstrationen (ÄAppO) II/2
Fr 8–9 (alle Teilnehmer), Hs Frauenklinik | | P. Knapstein
F. Melchert |
| 302 | Geburtshilflich-gynäkologische Klinik II/3 u. II/4
Di, Mi, Do 8–9, Hs Frauenklinik | | V. Friedberg |

Dringend empfohlene Unterrichtsveranstaltungen

Begleitende Vorlesungen

- | | | |
|-----|--|---------------|
| 303 | Geburtshilfliches Kolloquium (ausgewählte Fälle der praktischen
Geburtshilfe)
Mo 11–12.45, Frauenklinik | A. W. Schmidt |
| | Geburtshilflich-gynäkologisches Seminar
(nur für Examenskandidaten)
Fr 16.30–18.30, 14-tägl., Frauenklinik | G. Strauß |

Wahlunterrichtsveranstaltungen

- | | | |
|-----|--|---------------|
| 304 | Einführung in spezielle Probleme der Experimentellen Endo-
krinologie
6-std., Z. n. V. | P. Knapstein |
| | Anleitung zu wissenschaftlichen Arbeiten
6-std., Z. n. V. | F. Melchert |
| | Anleitung zu wissenschaftlichen Arbeiten
6-std., Z. n. V. | G. H. Rathgen |

AUGENHEILKUNDE

Unterrichtsveranstaltungen mit Leistungsnachweisen

- | | | |
|-----|--|------------------------|
| 401 | Praktikum der Augenheilkunde (II)
12-std. (geteilt in zwei Gruppen) | |
| | Gruppe A: Mo, Di, Do 12–13, Hs Augenklinik | A. Nover
mit Ass. |
| | Gruppe B: Mo, Di, Do 12–13, Hs Augenklinik | J. Gärtner
mit Ass. |

402 Kursus der allgemeinen klinischen Untersuchungen in dem nichtoperativen und operativen Stoffgebiet

Parallelkurs A:

1 1/2-std., Mo 15.30–17, Hs Augenklinik

B. Schwab
E.-J. Schmitt
Th. Neuhann
mit Ass.

Parallelkurs B:

1 1/2-std., Fr 15.30–17, Hs Augenklinik

P. Hochgesand
mit Ass.

Dringend empfohlene Unterrichtsveranstaltungen

Begleitende Vorlesungen

406 Vorführung von Augenoperationen
4-std., Di, Mi, Do, Fr 8–12, OP Augenklinik

A. Nover
mit Ass.

407 Vorführungen von Augenoperationen
speziell Netzhaut- und Glaskörperchirurgie
4-std., Di, Mi, Fr 8–12, OP Augenklinik

J. Gärtner
mit Ass.

408 Klinische Visite
1-std., Fr 8–9, Augenklinik Stat. IV

A. Nover
B. Schwab
E.-J. Schmitt
mit Ass.

Wahlunterrichtsveranstaltungen

411 Kolloquium über Erkrankungen des Auges
1-std., Z. n. V., Wilhelmstraße 52
6200 Wiesbaden

F. Wagner

HALS-NASEN-OHRENHEILKUNDE UND KOMMUNIKATIONSSTÖRUNGEN

Unterrichtsveranstaltungen mit Leistungsnachweisen

501 Kursus der allgemeinen klinischen Untersuchungen und dem nichtoperativen und operativen Stoffgebiet (HNO-Spiegelkurs) beschränkte Teilnehmerzahl I/1
2-std., Z. n. V., HNO-Klinik, KR

Parallelkurs A: Mo 14 s. t.–15.30

J. Genschow
mit Ass.

Parallelkurs B: Fr 15 s. t.–15.30

D. Collo
mit Ass.

502 Praktikum der Hals-Nasen-Ohrenheilkunde
Kopf- und Halschirurgie, einschl. Hör-,
Stimm- und Sprachstörungen II/3
2-std., Di 14 s. t.–15.30
P. Biesalski
D. Collo
W. Draf
J. Genschow
G. Geyer
J. Helms
H. Jung

F. Nagel
J. Matzker
R. Reck
K. Ritter
J. Theissing
C. Timm

Dringend empfohlene Unterrichtsveranstaltungen

Vorbereitende Vorlesungen

506 Klinik und Poliklinik der Hals-Nasen-Ohrenheilkunde
2-std., Di, Do 10–11, Hs HNO-Klinik

J. Helms

507 Klinik der Hör-, Stimm- und Sprachstörungen
2-std., Z. n. V., Hs HNO-Klinik

P. Biesalski

508 Hals-Nasen-Ohrenheilkunde für Zahnmediziner R. Reck
 1-std., Di 17 s. t.—18

Wahlunterrichtsveranstaltungen

511	Klinische Visite		Dr. Collo	G. Geyer
	2-std., Do 15 s. t.—16.30,	HNO-Klinik,	W. Draf	J. Helms
		Stat. IV, Kinder	J. Genschow	R. Reck
512	Endoskopie und Intubationstechnik		D. Collo	G. Geyer
	sowie Tracheotomie (Kurs mit praktischen		W. Draf	J. Helms
	Übungen)		R. Frey	H. Müller
	2-std., Do 14 s. t.—15.30,	HNO-Klinik	J. Genschow	R. Reck

09

Ball der Nationen

19. Mai 1979, 20 Uhr, Rheingoldhalle

Es wirken mit:

Joe Lord und Angela Monti
 Wolf Kaiser Big Band
 Royal Ballett Elz

Völker Klimmer Sextett
 Harry Hach Sextett

Eintrittskarten ab 2. Mai 1979

Allgemeiner Studenten-Ausschuß der Johannes Gutenberg-Universität

**Die meisten
Zahnärzte geben ihrer
Familie blend-a-med.**



10. Fachbereich Zahn-, Mund- und Kieferheilkunde

Anschrift: Postfach 39 60, Augustusplatz 2, 6500 Mainz

Dekan: Prof. Dr. Dr. W. Ketterl, Sprechzeiten: Mi 11–12, Zi. 209, Tel. 19-30 68

Dekanat: Lieselotte Rönisch, Sprechzeiten: Mo–Fr 10–12, Zi. 148, Tel. 19-30 68

Informationen für Studierende

STUDIENFACH UND -ABSCHLUSSMÖGLICHKEITEN

Zahn-, Mund- und Kieferheilkunde: Staatsexamen, Promotion, die eine Abschlußprüfung voraussetzt.

ZULASSUNGSBESCHRÄNKUNG

Numerus clausus für Zahn-, Mund- und Kieferheilkunde

INSTITUTSBIBLIOTHEK

Augustusplatz 2, Zi. 1 Mo–Do 8–12.30, 13–16.30, Fr 8–12.30, 13–15.30

STUDIENBERATUNG

In den Sprechzeiten der Direktoren

PRÜFUNGSORDNUNG

Prüfungsordnung für Zahnärzte vom 26. 1. 1955 (Bundesgesetzblatt I, Nr. 4 vom 28. 1. 1955, S. 37) und vom 19. 6. 1964 (Bundesgesetzblatt I, Nr. 32 vom 4. 7. 1964, S. 417) in der Fassung vom 22. 4. 1971 (Bundesgesetzblatt I, Nr. 36 vom 30. 4. 1971, S. 379)

STUDIENPLAN

Studienplan für das Studium der Zahn-, Mund- und Kieferheilkunde an der Johannes Gutenberg-Universität Mainz vom 22. 8. 1978, veröffentlicht im Amtsblatt des Kultusministeriums von Rheinland-Pfalz, Nr. 25 vom 28. 9. 1978, S. 894

Wissenschaftliche Einrichtungen

Klinik für Zahn-, Mund- und Kieferkrankheiten

Direktoren: Prof. Dr. K. Fuhr, Tel. 19-30 20, Prof. Dr. Dr. W. Ketterl, Tel. 19-30 26, Prof. Dr. H. Marx, Tel. 39-26 54, Prof. Dr. Dr. H. Scheunemann, geschäftsführend,

Sekretariat: Lieselotte Rönisch, Tel. 19-30 68, Zi. 148, Prof. Dr. H. G. Serogl, Tel. 19-30 24

Leiter: Prof. Dr. Dr. P. Tetsch

Oberärzte: Prof. Dr. A. Fessler, Prof. Dr. Dr. R. Schmidseher, Prof. Dr. G. Siebert

Integrierte wissenschaftliche Einrichtungen mit eigener Leitung.

Poliklinik für zahnärztliche Chirurgie

Leiter: Prof. Dr. Dr. P. Tetsch, Tel. 19-30 22, Sekretariat: Elisabeth Maurer, Tel. 19-30 23

Kieferchirurgische Klinik

Direktor: Prof. Dr. Dr. H. Scheunemann, Tel. 19-30 60, Sekretariat: Marianne Hönig,
Tel. 19-30 61, Zi. 515

Poliklinik für Kieferorthopädie

Direktor: Prof. Dr. H. G. Sergl, Tel. 19-30 24, Sekretariat: Elisabeth Jung, Tel. 19-30 25,
Zi. 114

Poliklinik für Zahnerhaltungskunde

Direktor: Prof. Dr. Dr. W. Ketterl, Tel. 19-30 26, Sekretariat: Sigrid Engelhardt, Tel. 19-30 27,
Zi. 207

Poliklinik für zahnärztliche Prothetik

Direktor: Prof. Dr. K. Fuhr, Tel. 19-30 20, Sekretariat: Ingrid Teichmann, Tel. 19-30 21,
Zi. 308

Institut für zahnärztliche Werkstoffkunde und Technologie

Direktor: Prof. Dr. H. Marx, Tel. 39-26 54

Wiss. Mitarbeiter: Dr. K. L. Ackermann, Dr. M. Alkoussa, Dr. Doris Anhäusser, K.-J. Blanck,
F.-J. Bodtländer, J. Bremer, Dr. B. Dalles, A. Dammschneider, F. Ferrari, Dr. Dr. Ch.
Foitzik, Dr. Erdmuth Forberger, O. W. Franzreb, W. Gerbig, Dr. Mathilde Gutowski-
Hesedenz, Dr. D. Haessler, G. Hartmann, U. Hausmanns, D. Heidemann, Maria Heinrich,
Brigitte Holland, Dr. Elisabeth Jacobi-Herrmanns, G. Kaiser, J. Kaltenthaler, M. Katz,
Dr. Dorothea Kempf, M. Katz, H. Kern, Dr. L. Kremers, W. Krohn, Dr. H.-D. Kuffner,
Dr. Ursula Kupffer, A. Kuroszczyk, B. E. Ladwein, C. Löst, Dr. W. Meissner, Dr. Gholam-
hossein Nazari, Dr. Dr. M. Neuner, Dr. G. Nissen, K. Peplow, Dr. C. Pothmann, A. Prager
U. Prokott, A. Richiero, H. Rusche, K.-R. Sander, H. T. Schilling, E. Schwill-Engelhardt,
Dr. D. Setz, E. Stender (Dipl.-Chem.), J. Stoffel, F.-J. Treinen, Annette Weber, Dr. M.
Wessels

Personalteil

PROFESSOREN

(Die Sprechstunden finden, sofern nicht anders angegeben, im Anschluß an die Vorlesung statt.)

FESSELER, Ansgar, Dr. med. dent., Tel. 19-30 79
Am Eselsweg 2, 6500 Mainz 22, Tel. 3 52 22

FUHR, Klaus, Dr. med. dent., Tel. 19-30 20
Weidmannstraße 27, 6500 Mainz, Tel. 8 21 27

HERFERT, Oskar, Dr. med., Dr. med. dent., emeritiert
St.-Sebastian-Straße 2c, 6500 Mainz 22, Tel. 3 44 43

JUNG, Fritz, Dr. med. dent., emeritiert
Liegnitzer Straße 5, 6500 Mainz, Tel. 5 63 29

KETTERL, Werner, Dr. med., Dr. med. dent., Tel. 19-30 26
An der Steige 18, 6500 Mainz 21, Tel. 9 96 58
Sprechstunden: Mi 12

MARX, Heinz, Dr. med. dent., Tel. 39-26 54
Am Fort Elisabeth 35, 6500 Mainz, Tel. 5 69 43

- NAWRATH, Karl, Dr. med. dent., emeritiert
Beuthener Straße 1, 6500 Mainz, Tel. 5 60 41
- SCHEUNEMANN, Horst, Dr. med., Dr. med. dent., Tel. 19-30 60
Kehlweg 72, 6500 Mainz-Gonsenheim, Tel. 9 96 96
- SCHMIDSEDER, Ralf, Dr. med., Dr. med. dent., Tel. 19-30 42
Ulmenring 23, 6501 Ober-Olm
- SERGL, Hans Georg, Dr. med. dent., Dipl.-Psychologe, Tel. 19-30 24
Augustusplatz 2, 6500 Mainz
Sprechstunden: Fr 11
- SIEBERT, Götz, Dr. med. dent., Tel. 19-30 35
Fichteplatz 4, 6500 Mainz, Tel. 9 33 91
- TETSCH, Peter, Dr. med., Dr. med. dent., Tel. 19-30 22
Augustusplatz 2, 6500 Mainz

ASSISTENZPROFESSOR

- LAMPERT, Friedrich, Dr. med. dent., Prof., Tel. 19-30 63
Am Wickerbach 27, 6238 Hofheim 4/Wallaū

WISSENSCHAFTLICHE MITARBEITER

- ACKERMANN, Karl Ludwig, Dr. med. dent., Tel. 19-30 80
Berliner Straße 33, 6500 Mainz
- ALKOUSSA, Moetaz, Dr. med. dent., Tel. 19-30 40
Augustusplatz 2, 6500 Mainz
- ANHÄUSSER, Doris, Tel. 19-30 40
Augustusplatz 2, 6500 Mainz
- BLANCK, Klaus-Jürgen, Tel. 19-30 80
Hans-Böckler-Straße 97a, 6500 Mainz
- BODTLÄNDER, Franz-Josef, Tel. 19-30 80
Lennebergstraße 34, 6500 Mainz 60
- BREMER, Jochen, Tel. 19-30 32
Adam-Karillon-Straße 1-30, 6500 Mainz
- DALLES, Burkhardt, Dr. med. dent., Tel. 19-30 40
Augustusplatz 2, 6500 Mainz
- DAMMSCHNEIDER, Astrid, Tel. 19-30 32
Am Fort Gonsenheim 17, 6500 Mainz
- FERRARI, Franz, Tel. 19-30 89
Friedrich-König-Straße 23, 6500 Mainz 42
- FOITZIK, Christian, Dr. med., Dr. med. dent., Tel. 19-30 82
Bebelstraße 44, 6500 Mainz
- FORBERGER, Erdmuth, Dr. med. dent., Tel. 19-30 32
Tanusstraße 3, 6500 Mainz
- FRANZREB, Otto W., Tel. 19-30 40
Am Gonsenheimer Spieß 18, 6500 Mainz
- GERBIG, Werner, Tel. 19-30 58
Regerstraße 4, 6500 Mainz 31
- GUTOWSKI-HESEDENZ, Mathilde, Dr. med. dent., Tel. 30 39
Annabergstraße 60, 6500 Mainz
- HAESSLER, Dieter, Dr. med. dent., Tel. 19-30 82
Georg-Büchner-Straße 15, 6500 Mainz 42

- HARTMANN, Gerald, Tel. 19-30 58
Sömmerringstraße 19, 6500 Mainz
- HAUSMANN, Udo, Tel. 19-30 32
Gartenstraße 2, 6501 Klein-Winternheim
- HEIDEMANN, Detlef, Tel. 19-30 63
Rosmerthastraße 23, 6500 Mainz 21
- HEINRICH, Maria, Tel. 19-30 32
Dekan-Laist-Straße 3, 6500 Mainz 42
- HOLLAND, Brigitte, Tel. 19-30 32
Lanzelhohl 51/II, 6500 Mainz 22
- JACOBI-HERRMANN, Elisabeth, Dr. med. dent., Tel. 19-30 80
Mainzer Straße 23, 6501 Mommenreuth
- KAISER, Gerd, Tel. 19-30 80
Schmittstraße 8, 6222 Geisenheim
- KALTENTHALER, Johannes, Tel. 19-30 32
Untere Zahlbacher Straße 46, 6500 Mainz
- KATZ, Matthias, Tel. 19-30 40
Augustusplatz 2, 6500 Mainz
- KEMPF, Dorothea, Dr. med. dent., Tel. 19-30 58
Neißestraße 4, 6500 Mainz
- KERN, Hermann, Tel. 19-30 32
Berliner Straße 33, 6500 Mainz
- KREMERS, Leo, Dr. med. dent., Tel. 19-30 89
Wildsachener Straße 12, 6200 Wiesbaden-Medenbach
- KROHN, Walter, Tel. 19-30 40
Am Heidenkeller 6, 6500 Mainz
- KUFFNER, Hans-Dieter, Dr. med. dent. und Arzt, Tel. 19-30 82
Schinnergraben 99, 6500 Mainz 42
- KUPFFER, Ursula, Dr. med. dent., Tel. 19-30 80
Schinnergraben 77, 6500 Mainz 42
- KUROSZCYK, Andrzej, Tel. 19-30 89
Südring 28, 6500 Mainz
- LADWEIN, Bernhard Erich, Tel. 19-30 58
Am Gonsenheimer Spieß 18, 6500 Mainz-Gonsenheim
- LÖST, Claus, Tel. 19-30 63
Wilhelmiterstraße 3, 6500 Mainz
- MEISSNER, Wolfgang, Dr. med. dent., Tel. 19-30 32
Berliner Straße 33, 6500 Mainz
- NAZARI, Gholamhossein, Dr. med. dent., Tel. 19-30 88
Adam-Karillon-Straße 23a, 6500 Mainz
- NEUNER, Michael, Dr. med., Dr. med. dent., Tel. 19-30 82
Michael-Müller-Ring 22, 6500 Mainz 22
- NISSEN, Günter, Dr. med. und Zahnarzt, Tel. 19-30 82
Emser Straße 16, 6200 Wiesbaden
- PEPLOW, Klaus, Tel. 19-30 32
Hegelstraße 50, 6500 Mainz
- POTHMANN, Claus, Dr. med. dent., Tel. 19-30 57
Watfordstraße 2, 6500 Mainz
- PRAGER, Andreas, Tel. 19-30 40
Westerhausstraße 14, 6507 Ingelheim

- PROKOTT, Ulrich, Tel. 19-30 40
Wallauer Straße 9, 6200 Wiesbaden-Bierstadt
- RICHIERO, Angelika, Tel. 19-30 89
Elsa-Brandström-Straße 25, 6500 Mainz 23
- RUSCHE, Heinrich, Tel. 19-30 32
Am Fort Elisabeth 17, 6500 Mainz
- SANDER, Karl-Reinhard, Tel. 19-30 32
Finther Landstraße 87, 6500 Mainz-Gonsenheim
- SCHILLING, Hans Tom, Tel. 19-30 32
G.-Schwalbach-Straße 31a, 6500 Mainz
- SCHWILL-ENGELHARDT, Erik, Tel. 19-30 80
Sömmerringstraße 19, 6500 Mainz
- SETZ, Dietmar, Dr. med. dent., Tel. 19-30 32
Weidmannstraße 14, 6500 Mainz
- STENDER, Elmar, Dipl.-Chem., Tel. 39-32 16
Am Palmen 5, 6500 Mainz
- STOFFEL, Joachim, Tel. 19-30 80
Mühlstraße 41, 6501 Budenheim
- TREINEN, Franz-Joachim, Tel. 19-30 63
Finther Landstraße 91, 6500 Mainz-Gonsenheim
- WEBER, Annette, Tel. 19-30 80
Dijonstraße 29, 6500 Mainz
- WESSELS, Michael, Dr. med. dent., Tel. 19-30 82
Kantstraße 5, 5428 Nastätten (Taunus)

NICHTBEDIENTETE PROFESSOREN

- HATTEMER, Adam, Dr. med. dent., Arzt (entpflichtet)
Ingelheimer Straße 75, 6535 Gau-Algesheim, Tel. (0 67 25) 23 26
- HAYM, Joachim, Dr. med., Dr. med. dent., Zahn-, Mund- und Kieferheilkunde
Chefarzt der Klinik für Zahn-, Mund- und Kieferchirurgie des Stadt- und Kreiskranken-
hauses Minden
Bismarckstraße 6, 4950 Minden/Westf., Tel. (05 71) 80 11
- HEIDSIECK, Carl, Dr. med., Dr. med. dent., Zahn-, Mund- und Kieferheilkunde
Boedecker Straße 69, 3000 Hannover, Tel. (05 11) 66 05 36

Lehrveranstaltungen

ZAHN-, MUND- UND KIEFERHEILKUNDE

(Die Vorlesungen und Kurse für die **klinischen** Studierenden finden in der Klinik und Poli-
klinik für Zahn-, Mund- und Kieferkrankheiten, Augustusplatz 2, statt, für die **vorklinischen**
Studierenden im Hause der Vorkliniker-Laboratorien, Universitätsgelände, Anselm-Franz-v.-
Bentzel-Weg 14)

Pflichtlehrveranstaltungen

- | | | | |
|-----|---|---|--------------------------|
| 001 | Klinik und Poliklinik für Zahn-, Mund- und
Kieferkrankheiten (für Mediziner) | K. Fuhr
W. Ketterl
H. Scheunemann | H. G. Sergl
P. Tetsch |
| | 1-std., Mo 11–12 | | |

- 002 Klinik und Poliklinik für Zahn-, Mund- und Kieferkrankheiten (für Zahnmediziner) 1., 2., 3. und 5. klin. Sem.
4-std., Di, Do 9–11 H. Scheunemann
- 003 Spezielle Pathologie und Pathohistologie der Zahn-, Mund- und Kieferkrankheiten, Teil I, 4., 5. klin. Sem.
1-std., Di 16–17 H. Scheunemann
W. Meyer
- 004 Spezielle Zahn-, Mund- und Kieferchirurgie, Teil II, 2. und 3. klin. Sem.
1-std., Mi 12 s. t.–12.45 R. Schmidseeder

Dringend empfohlene Lehrveranstaltungen

- 006 Operationskurs III – Klinische Kieferchirurgie, 3. klin. Sem.
4,5-std., Mo 8–12.30 H. Scheunemann
R. Schmidseeder
- 007 Klinische Visite, Zahn-, Mund- und Kieferkrankheiten, 5. klin. Sem.
1-std., Fr 8–9, Kieferchirurg. Klinik R. Schmidseeder
H.-D. Kuffner
G. Nissen

Pflichtlehrveranstaltungen

- 011 Operationskurs I (siehe besonderen Anschlag) 3. klin. Sem.
11-std., Mo–Fr 9–11, dazu Vorlesung Mo 12.15–13 P. Tetsch
U. Kupffer
- 012 Operationskurs II (siehe besonderen Anschlag) 4. klin. Sem.
11-std., Mo–Fr 13.30–15.30, dazu Vorlesung Mo 12.15–13 P. Tetsch
U. Kupffer
- 013 Röntgenkurs, 1. und 2. klin. Sem.
2-std., Di 11–13 P. Tetsch

Dringend empfohlene Lehrveranstaltungen

- 016 Zahnärztlich-chirurgische Propädeutik (mit prakt. Übungen),
1. klin. Sem.
2-std., Mi 9–11 P. Tetsch

Pflichtlehrveranstaltungen

- 021 Phantomkurs der Zahnerhaltungskunde, 1. klin. Sem.
20-std., Mo, Di 13–17, Mi–Fr 13.30–17
Vorlesung: Do 11–12.30, Fr 8–9 W. Ketterl
L. Kremers
- 022 Zahnerhaltungskunde I, 2. und 5. klin. Sem.
3-std., Mo 8–9, Mi, Fr 9–10 W. Ketterl
F. Lampert
- 023 Kursus und Poliklinik der Zahnerhaltungskunde I, 2. klin. Sem.
18-std., Mo–Fr 13.30–17 W. Ketterl
- 024 Kursus und Poliklinik der Zahnerhaltungskunde II, 5. klin. Sem.
18-std., Mo–Fr 8–12.30 W. Ketterl
- 025 Therapie der Parodontopathien, 2. und 5. klin. Sem.
1-std., Fr 12–13 A. Fesseler
- 026 Kolloquium über ausgewählte Kapitel der konservierenden Zahnheilkunde, 2. klin. Sem.
1-std., Mo 16–17 W. Ketterl
K. Pothmann
- 027 Kolloquium über ausgewählte Kapitel der konservierenden Zahnheilkunde, 5. klin. Sem.
1-std., Do 8–9 A. Fesseler
F. Lampert
- 028 Einführung in die Zahnheilkunde (nur für Kliniker), 1. klin. Sem.
1-std., Mo 14–15 W. Ketterl
- 029 Ausgewählte Kapitel aus der Zahnerhaltungskunde
1-std., Z. n. V. F. Lampert

- 030 Berufskunde für Zahnärzte, 1.–5. klin. Sem.
1-std., Z. n. V. W. Ketterl

Pflichtlehrveranstaltungen

- 036 Werkstoffkunde für Vorkliniker, Teil I
1-std., Mi 8–9 H. Marx
- 037 Werkstoffkunde für Vorkliniker, Teil II
2-std., Mo, Mi 9–10 H. Marx
- 038 Technisch-propädeutischer Kursus der Zahnersatzkunde mit
Demonstrationen
20-std., Mo–Fr 8–17 H. Marx
- 039 Phantomkurs der Zahnersatzkunde I mit Demonstrationen –
6 Wochen – ganztägig – in der vorlesungsfreien Zeit nach dem
Sommersemester H. Marx
- 040 Phantomkurs der Zahnersatzkunde II, mit Demonstrationen
20-std., Mo–Fr 8–17 H. Marx

Pflichtlehrveranstaltungen

- 046 Zahnersatzkunde für Kliniker, Teil II, 1. und 2. klin. Sem.
3-std., Di–Do 8–9 K. Fuhr
- 047 Propädeutischer Kursus der klinischen Prothetik, 1. klin. Sem.
3,5-std., Mi 13.30–17 G. Siebert
- 048 Kursus und Poliklinik der Zahnersatzkunde I, mit klinischen
Demonstrationen, 3. klin. Sem.
17,5-std., Mo–Fr 13.30–17 K. Fuhr mit
G. Siebert
- 049 Kursus und Poliklinik der Zahnersatzkunde II, mit klinischen
Demonstrationen, 4. klin. Sem.
18-std., Mo–Fr 8–12.30 (außer Mi) K. Fuhr
- 050 Poliklinik der Zahnersatzkunde, 3. und 4. klin. Sem.
2-std., Mi 10–12 K. Fuhr

Dringend empfohlene Lehrveranstaltungen

- 056 Kolloquium der klinischen Prothetik, 5. klin. Sem.
1-std., Di 15–16 K. Fuhr
- 057 Einführung in die Okklusionslehre und Funktionsdiagnostik mit
klinischen Demonstrationen, 5. klin. Sem.
1-std., Mi 15.45–16.30 G. Siebert

Pflichtlehrveranstaltungen

- 061 Kursus der kieferorthopädischen Technik mit Demonstrationen,
1. klin. Sem.
8-std., Mo 8–13, Fr 12–13 H. G. Sergl mit
Ass.
- 062 Einführung in die Kieferorthopädie, 1. klin. Sem.
2-std., Mo 9–10, Fr 10–11 H. G. Sergl
- 063 Kieferorthopädie Teil I, 2. und 3. klin. Sem.
2-std., Mo 10–11, Di 11–12 H. G. Sergl
- 064 Kursus und Poliklinik der Kieferorthopädie I mit diagnostisch-
therapeutischen Übungen, 3. klin. Sem.
8-std., durchgehend, Übungen Di 12–13, Mi 8–9 H. G. Sergl mit
Ass.
- 065 Kursus und Poliklinik der Kieferorthopädie II mit diagnostisch-
therapeutischen Übungen, 4. klin. Sem.
8-std., durchgehend, Übungen Mi 15.30–17 H. G. Sergl mit
Ass.

Dringend empfohlene Lehrveranstaltungen

071 Kieferorthopädisches Kolloquium, 4. und 5. klin. Sem.
2-std., Di 14 s. t.—15.30

H. G. Sergl mit
Ass.

08- Medizinische Psychologie für Zahnmediziner
203 1-std., Mo 11—12

D. Langen

Wahlveranstaltungen

076 Ausgewählte Kapitel aus der Kieferchirurgie
- 1-std., Z. n. V.

J. Haym
D. Heidsieck

Akademische Buchhandlung

RUDOLF RITTER

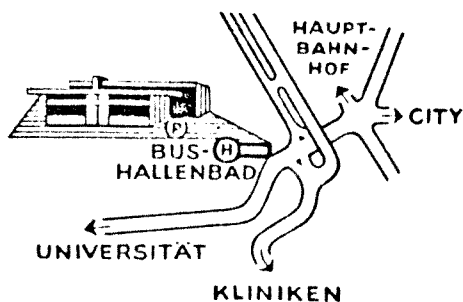

**Die Buchhandlung für den
Studenten und
Wissenschaftler
Zwischen Stadt und
Universität**

65 Mainz • Binger Str. 18 • Ruf 23003

Parkmöglichkeit vor dem Hause

Gemeinsamer Ausschuß

der Fachbereiche 11 – 16 und 23

Anschrift: Postfach 39 80, Welderweg 18 (Philosophicum), 6500 Mainz 1

Vorsitzender: Prof. Dr. G. Rhode, P Zi. 60, Sprechstunden: Do 11–12 Uhr, P Zi. 30,
Tel. 39-28 12 und App. 33 46

11. Fachbereich Philosophie/Pädagogik

Anschrift: Postfach 39 80, Welderweg 18 (Philosophicum), 6500 Mainz 1

Dekan: Prof. Dr. Joachim Kopper, Sprechzeiten: Di, Do 12–13, P Zi. 62, Tel. 39-26 16

Dekanat: Elfriede Schröder, Sprechzeiten: Mo–Fr 10–12, P Zi. 61, Tel. 34 07, 39-26 16

Informationen für Studierende

STUDIENFÄCHER UND -ABSCHLUSSMÖGLICHKEITEN

Philosophie: Magister, Promotion, die keine Abschlußprüfung voraussetzt; Staatsprüfung für das Lehramt an Gymnasien.

Pädagogik: Diplom; Magister; Promotion, die keine Abschlußprüfung voraussetzt.

Pädagogik, insbesondere Wirtschaftspädagogik, ist im Studiengang Diplom-Handelslehrer eines der fünf bzw. vier Prüfungsfächer.

INSTITUTS-, SEMINARBIBLIOTHEKEN

Philosophie: Philosophische Seminare, Philosophicum, Erdgeschoß, R 22 und R 22a; Präsenzbibliothek

Pädagogik: Pädagogisches Institut, Schillerstraße 11, I. Stock (Schönborner Hof); Öffnungszeiten: Mo–Do 9–13, 14–18, Fr 9–13, 14–16; Präsenzbibliothek; Wochenendausleihe möglich.

STUDIENBERATUNG

Philosophie: Alle Mitarbeiter der Philosophischen Seminare stehen in ihren Sprechstunden für Studienberatung zur Verfügung.

Pädagogik: Alle Mitarbeiter des Pädagogischen Instituts stehen in ihren Sprechstunden für Studienberatungen zur Verfügung.

Studiengang Diplom-Pädagoge: Münsterstraße 18, II. Stock, Prof. Dr. Kron, Mo 17–18, Maier, Mo, Do 9–10

Pädagogik für Gymnasiallehrer: Becherweg 17 (SB II), R 03–134; Dr. Aselmeier, Do 9–11; Münsterstraße 18, III. Stock, Dr. Aselmeier, Do 12–13; Schillerstraße 11, Dr. Heck, Mi 10–11, Zi. 21; Heuer, Mo 10–12, Zi. 26; Renda, Mo 16–17, Zi. 11

Pädagogik für Realschullehrer: Schillerstraße 11, Dr. Böhmer, Di 15–17, Zi. 13, Edlich, Mo 11–12, Zi. 21, Dr. Heck, Mi 10–11, Zi. 21; Becherweg 17 (SB II), R 03–134, Ullrich, Mi 16–18, Becherweg 17 (SB II), R 03–134, Dr. Aselmeier, Do 9–11

Pädagogik für Diplom-Handelslehrer: Schillerstraße 11, I. Stock, Becker, Fr 9–11, Zi. 13

STUDIENPLAN

Studienplan für das Fach Philosophie; vom Kultusministerium am 7. 11. 1975 (V3 Tgb. Nr. 698/74) genehmigt, erhältlich in P Zi. 20 gegen eine Schutzgebühr von 0,30 DM.
Studienpläne in Pädagogik für die Studiengänge Diplompädagoge, Realschullehrer, Gymnasiallehrer, Diplom-Handelslehrer und Pädagogik als Nebenfach (2. Fach bei Promotion/Magister) in Bearbeitung; einzusehen in der Seminarbibliothek.

PRÜFUNGSORDNUNGEN, -ÄMTER UND -AUSSCHÜSSE

Lehramt an Gymnasien

Prüfungsordnung: „Ordnung der Wissenschaftlichen Prüfung für das Lehramt an Gymnasien“ vom 14. 6. 1974 i. d. F. vom 18. 3. 1977, veröffentlicht im Amtsblatt des Kultusministeriums Rheinland-Pfalz, Nr. 11/1974 und Nr. 6/1977; zu beziehen vom Verlag Emil Sommer, 6718 Grünstadt/Pfalz, oder über den Buchhandel; Bestell-Nr.: Sch 134.

Sprachkenntnisse in Philosophie: Latein- oder Griechischkenntnisse sollen bis zum Beginn des Hauptstudiums nachgewiesen werden.

Lehramt an Realschulen

Prüfungsordnung: „Ordnung der Wissenschaftlichen Prüfung für das Lehramt an Realschulen“ vom 1. 3. 1976, veröffentlicht im Amtsblatt des Kultusministeriums Rheinland-Pfalz, Nr. 4/1976 vom 30. 3. 1976, Seite 69–94. Erhältlich zum Preis von 1,20 DM im Mainzer Buchhandel.

Prüfungsamt: Landesprüfungsamt für das Lehramt an Schulen in Rheinland-Pfalz –
Abt. 7 des Kultusministeriums Rheinland-Pfalz

Präsident: Dr. Emrich

Sprechzeiten im Kultusministerium: Di, Fr 9–12, Zi. 316, Tel. 16-45 25 u. 45 26

Wissenschaftliche Prüfung für das Lehramt an Gymnasien:

Ministerialrat Safferling

Sprechzeiten im Kultusministerium: Di, Fr 9–12, Zi. 321, Tel. 16-45 30

Frau Scherlenzky

Sprechzeiten in der Universität: SB II, Zi. 03–341, Tel. 39-28 05, Mo, Di, Mi, Fr 10–12

Wissenschaftliche Prüfung für das Lehramt an Realschulen:

Ministerialrat Möller

Sprechzeiten im Kultusministerium: Di, Fr 9–12, Zi. 307, Tel. 16-45 29

Frau Gertrud Müller

Sprechzeiten in der Universität: SB II, Zi. 03–333, Tel. 39-28 04, Di–Fr 10–12

Magister Artium

Ordnung für die Magisterprüfung der Fachbereiche 11–16 der Johannes Gutenberg-Universität Mainz vom 13. 6. 1977, veröffentlicht im Staatsanzeiger für Rheinland-Pfalz vom 6. 2. 1978, Nr. 4, S. 77–81, in der Fassung vom 6. 6. 1978, veröffentlicht im Staatsanzeiger für Rheinland-Pfalz, Nr. 24 vom 3. 7. 1978, S. 437.

Sprachkenntnisse in Philosophie: Hauptfach: ausreichende Kenntnisse in mindestens zwei Fremdsprachen, dabei muß die erste Latein (Großes Latinum) sein; außerdem müssen Kenntnisse im Griechischen durch Bestätigung erfolgreicher Teilnahme an einem Kurs nachgewiesen werden.

Nebenfach: ausreichende Kenntnisse in mindestens zwei Fremdsprachen, dabei muß eine Latein sein.

Studierende, die aus dem chinesischen, japanischen indischen bzw. islamischen Kulturkreis stammen, können anstelle von Latein- und Griechischkenntnissen die Beherrschung des Klassischen Chinesisch, des Klassischen Japanisch (Bungotai und Kambun), des Sanskrit bzw. des Arabischen nachweisen.

Sprachkenntnisse in Pädagogik: ausreichende Kenntnisse in mindestens zwei Fremdsprachen.

Prüfungsausschuß

Vorsitzender: Dekan des Fachbereiches

Geschäftsstelle: Dekanat des Fachbereiches, P Zi. 61, Sprechzeiten: Mo—Fr 10—12

Diplom

Prüfungsordnung: Ordnung für die Diplomprüfung in Erziehungswissenschaft; veröffentlicht im Amtsblatt des Ministers für Unterricht und Kultus von Rheinland-Pfalz, Nr. 18 vom 23. 9. 1971; erhältlich in der Geschäftsstelle des Prüfungsausschusses, Schutzgebühr 0,50 DM.

Prüfungsausschuß

Vorsitzender: Prof. Dr. Franz Hamburger M.A., Sekretariat: H. Kittler

Geschäftsstelle: Pädagogisches Institut, Münsterstraße 18, II. Stock, Tel. 39-21 43,
Sprechzeiten: Mo 14—16, Do 9—11

Promotion

Promotionsordnung der Fachbereiche 11—16 vom 13. 6. 1977, veröffentlicht im Staatsanzeiger für Rheinland-Pfalz, Nr. 37 vom 26. 9. 1977, im Dekanat erhältlich (2,— DM).

Sprachkenntnisse: wie bei Magisterprüfung, jedoch für das Hauptfach im Griechischen erfolgreiche Teilnahme an einem Kurs für Fortgeschrittene.

ANSCHRIFT DER FACHSCHAFTEN

Philosophie, Welderweg 18 (Philosophicum)
Pädagogik, Welderweg 18 (Philosophicum), Glaskasten

Wissenschaftliche Einrichtungen

Integrierte wissenschaftliche Einrichtungen mit eigener Leitung, ohne eigene Verwaltung.

Philosophisches Seminar, Welderweg 18 (Philosophicum)

Leitung: Prof. G. Funke, Tel. 39-25 27, Sekretariat: Ch. Schneider, P Zi. 20, Tel. 39-23 88,
Prof. J. Kopper (geschäftsführend), Tel. 39-27 90, Sekretariat: Ch. Schneider, P Zi. 20, Tel. 39-23 88

Professoren: W. Brüning, Tel. 39-27 88, R. Malter, Tel. 39-27 92, R. Wisser, Tel. 39-27 88

Priv.-Doz.: Prof. A. Bucher, App. 32 79

Wiss. Mitarbeiter: G. Müller, Tel. 39-25 44, Dr. J. Schmucker, Tel. 39-27 92

Kant-Studien-Redaktion:

Wiss. Mitarbeiter: Dr. M. Kleinschnieder, Sekretariat: B. Vogt, SB II, Zi. 03—213, Tel. 39-27 93

Seminar für Philosophie, insbesondere Scholastische Philosophie, Welderweg 18 (Philosophicum)

Leitung: Prof. J. Stallmach, Tel. 39-22 64, Sekretariat: L. Oltmann, P Zi. 19, Tel. 39-23 88,
App. 44 22

Professoren: K. A. Sprengard, Tel. 39-27 89, W. Teichner, Tel. 39-27 89

Wiss. Mitarbeiter: N. Fischer, Tel. 39-27 91

Pädagogisches Institut, Schillerstraße 11 (Schönborner Hof) und Münsterstraße 18

Kollegiale Leitung: Geschäftsführender Direktor: Prof. Dr. Fr. W. Kron

Sekretariat: M. Jungkenn, Tel. 39-21 43, K. Kurz, App. 32 94, K. Lauenroth,
I. Thiele, Tel. 39-22 91

Professoren: Th. Ballauff, Tel. 39-25 88, F. Hamburger, Tel. 39-22 91, H. Hettwer, Tel.
39-21 43, Fr. W. Kron, Tel. 39-21 43, J. Peege, Tel. 39-27 16

Wiss. Mitarbeiter: St. Aufenanger, Dr. U. Aselmeier, M. Bayer, M. Becker, Dr. M. Brumlik,
A. R. Ebel, G. Edlich, Dr. G. Heck, B. Heuer, R. R. Knorr, R. Maier, H. Naetscher, E.-G.
Renda, H. Schell, H. Ullrich, Dr. M. Wöbcke

Personalteil

A) Bedienstete der Universität

PROFESSOREN

a) Hauptamtliche Professoren

BALLAUFF, Theodor, Dr. phil., Pädagogik, Tel. 39-25 88

Am Eselsweg 3, 6500 Mainz 22, Tel. 3 48 50

Sprechstunden: Mi 11.30–12.30, Pädagogisches Institut, Zi. 25

BRÜNING, Walter, Dr. phil., Philosophie, Tel. 39-27 88

Am Gonsenheimer Spieß 6, 6500 Mainz, Tel. 3 75 97

Sprechstunden: nach der Vorlesung, P Zi. 11

FUNKE, Gerhard, Dr. phil., Philosophie, Honorarprofessor an der Universität Lima

Am Gonsenheimer Spieß 6 IX, 6500 Mainz, Tel. 3 27 11

Sprechstunden: Di 12–13, P Zi. 12, Tel. 39-25 27

HAMBURGER, Franz, Dr. phil., M.A., Pädagogik, Tel. 39-22 91

Schillerstraße 19, 6900 Heidelberg, Tel. (0 62 21) 2 46 54

Sprechstunden: Do 10–12, Pädagogisches Institut

HETTWER, Hubertus, Dr. phil., Pädagogik, Tel. 39-21 43

Frölingstraße 53, 6380 Bad Homburg, Tel. (0 61 72) 68 72

Sprechstunden: Do 11–12, Münsterstraße 18, III. Stock

HOLZAMER, Karl, Dr. phil., Philosophie, Psychologie, Pädagogik, emeritiert, App. 43 01,

Intendant des Zweiten Deutschen Fernsehens a. D.

Friedrich-Schneider-Straße 32, 6500 Mainz

KOPPER, Joachim, Dr. phil., Philosophie, Tel. 39-27 90

Hochgesandstraße 1, 6500 Mainz, Tel. 9 61 16,

Sprechstunden: Di 16–17, P Zi. 17, Di, Do 12–13, im Dekanat, P Zi. 62

KRON, Friedrich Wilhelm, Dr. phil., Pädagogik, Tel. 39-21 43

Am Linsenberg 21, 6500 Mainz, Tel. 2 54 68

Sprechstunden: Mo 16–18 und n. V., Pädagogisches Institut, Münsterstraße 18, II.

MALTER, Rudolf, Dr. phil., Philosophisches Seminar, Tel. 39-27 92

Jenaer Straße 30, 6500 Mainz 41, Tel. (0 61 36) 20 80

Sprechstunden: nach den Veranstaltungen, P Zi. 15

PEEGE, Joachim, Dr. rer. pol., Diplom-Kaufmann, Diplom-Handelslehrer, Pädagogik,

insbesondere Wirtschaftspädagogik, Tel. 39-27 16

Weidmannstraße 23, 6500 Mainz, Tel. 8 26 45

Sprechstunden: Di 15–16.30, Pädagogisches Institut, Zi. 14

VON RINTELEN, Fritz-Joachim, Dr. phil., Dr. en artes h. c., Dr. litt. h. c., Dr. phil. h. c.,
Philosophie, Psychologie, Pädagogik, emeritiert
Salvatorstraße 1, 6500 Mainz, Tel. 5 42 35,
Sprechstunden: Do 11.30–12, P Zi. 9

SPRENGARD, Karl Anton, Dr. phil., Philosophie
Mühlthalstraße 17, 6500 Mainz 21, Tel. 4 02 02
Sprechstunden: Mi 10–12, P Zi. 13, Tel. 39-27 89

STALLMACH, Josef, Dr. phil., Philosophie
Liegnitzer Straße 2, 6500 Mainz
Sprechstunden: Mo 9–11, P Zi. 16, Tel. 39-22 64

TEICHNER, Wilhelm, Dr. phil., Philosophie
Am Rosengarten 24, 6500 Mainz
Sprechstunden: Mo, Mi 12–13, P Zi. 13, Tel. 39-27 89

WISSER, Richard, Dr. phil., Philosophie
Lutherring 29, 6520 Worms, Tel. (0 62 41) 2 48 03
Sprechstunden: Di 10–12, P Zi. 11, Tel. 39-27 88

b) Habilitierte Bedienstete

BUCHER, Alexius, Dr. phil., Privatdozent, Philosophisches Seminar
Lindenstraße 16, 6501 Stackeden-Elsheim 2, Tel. (0 61 30) 16 46
Sprechstunden: Mi 11–12, P Zi. 10, App. 32 79

WISSENSCHAFTLICHE MITARBEITER

ASELMEIER, Ulrich, Dr. phil., Akad. Rat, Pädagogisches Institut, Tel. 39-21 43
In der Toffel 1, 6531 Waldalgesheim

AUFENANGER, Stefan, Dipl.-Pädagoge, Wiss. Ang., Pädagogisches Institut, Tel. 39-21 43
Am Taubertsberg 2, 6500 Mainz, Tel. 38 17 68

BAYER, Mechthild, Dipl.-Pädagoge, Wiss. Ang., Pädagogisches Institut, App. 34 79
Gundelhardtstraße 13, 6239 Kriftel, Tel. (0 61 92) 2 44 94

BECKER, Manfred, Dipl.-Handelslehrer, Wiss. Ang., Pädagogisches Institut, Tel. 39-27 16
Katzenberg 99, 6500 Mainz 21, Tel. 47 16 10

BÖHMER, Maria, Dr. phil., Akad. Rat., Pädagogisches Institut, Tel. 39-27 16
Hegelstraße 56, 6500 Mainz, Tel. 38 14 69

BRUMLIK, Micha, Dr. phil., Dipl.-Pädagoge, Wiss. Ang., Pädagogisches Institut, App. 34 79
Auf der Körnerwiese 6, 6000 Frankfurt/Main, Tel. (06 11) 59 83 27

EBEL, Axel Rüdiger, M. A., Wiss. Ang., Pädagogisches Institut, Tel. 39-22 91
Rosmerthastraße 31, 6500 Mainz 21, Tel. 9 96 43 (47 26 43)

EDLICH, Günter, Akad. Oberrat, Pädagogisches Institut, Tel. 39-22 91
Ludwig-Schwamb-Straße 10, 6500 Mainz 21, Tel. 4 05 06

FISCHER, Norbert, Wiss. Mitarbeiter, Seminar für Philosophie, insbesondere Scholastische
Philosophie
Oranienstraße 19, 6200 Wiesbaden, Tel. (0 61 21) 37 62 36; 39-27 91

HECK, Gerhard, Dr. phil., Akad. Rat, Pädagogisches Institut, Tel. 39-22 91
Dunantring 105, 6000 Frankfurt 80, Tel. (06 11) 34 51 30

HEUER, Bernhard, Dipl.-Soziologe, M. A., Akad. Rat, Pädagogisches Institut, Tel. 39-22 91
Schottstraße 4, 6500 Mainz 1, Tel. 2 33 74

KLEINSCHNIEDER, Manfred, Dr. phil., Akad. Oberrat, Philosophisches Seminar,
Tel. 39-27 93
In der Rheingewann 21a, 6507 Ingelheim/Nord, Tel. (0 61 32) 7 52 56

KNORR, Rolf Rainer, Dipl.-Math., Wiss. Ang., Pädagogisches Institut, App. 34 79
Am Sonnenhang 20, 6204 Taunusstein-Hahn, Tel. (0 61 28) 33 98

- MAIER, Roland, Akad. Oberrat, Pädagogisches Institut, Tel. 39-21 43
Karthause 13, 6505 Klein-Winternheim
- MÜLLER, Gisela, Wiss. Ang., Philosophisches Seminar, Tel. 39-25 44
Draiser Straße 34, 6500 Mainz 22
- NAETSCHER, Heinz, Dipl.-Handelslehrer, Wiss. Ang., Pädagogisches Institut, Tel. 39-27 16
Kapellenstraße 40, 6200 Wiesbaden, Tel. (0 61 21) 52 17 63
- RENDA, Ernst-Georg, Dipl.-Pädagoge, Akad. Oberrat, Pädagogisches Institut, Tel. 39-27 16
Birkenstraße 14, 6204 Taunusstein 2, Tel. (0 61 28) 4 38 48
- SCHELL, Hermann, Dipl.-Volkswirt, Pädagogisches Institut, Tel. 39-27 16
Hartingstraße 10, 6200 Wiesbaden, Tel. (0 61 21) 37 41 72
- SCHMUCKER, Josef, Dr. phil., Wiss. Mitarbeiter, Philosophisches Seminar, Tel. 39-27 92
Birkenstraße 11, 8751 Großwallstadt
- ULLRICH, Heiner, Akad. Rat, Pädagogisches Institut, Tel. 39-21 43
Altmühlstraße 17, 6200 Wiesbaden
- WÖBCKE, Manfred, Dr. phil., Dipl.-Psych., Akad. Rat, Pädagogisches Institut, Tel. 39-22 91
Rathausstraße 28, 6270 Idstein 5, Tel. (0 61 26) 69 09

B) Nichtbedienstete Lehrkräfte und Lehrbeauftragte

HONORARPROFESSOREN

- BACH, Heinz, Dr. phil., Professor an der Erziehungswissenschaftlichen Hochschule
Rheinland-Pfalz, Sonderpädagogik
Am Eselsweg 33, 6500 Mainz 22, Tel. 3 48 95
- ERLINGHAGEN, Helmut, Dr., Professor an der Sophia-Universität Tokio, Philosophie
und Japanische Geistesgeschichte, Tel. 39-27 89
Rochusallee 60, 6530 Bingen, Tel. (0 67 21) 1 60 64

NICHTBEDIENSTETE PROFESSOREN

- BRUN, Jean, Dr. phil., Professor an der Universität Dijon, Philosophie
12 Rue de Dauphiné, 21121 Fontaine les Dijon, Frankreich
- RÖSCH, Heinz-Egon, Dr. phil., Professor am Fachbereich 26 der Johannes Gutenberg-
Universität, Pädagogik, insbes. Sportpädagogik
Flensburger Straße 7, 6503 Mainz-Kastel, Tel. (0 61 43) 2 29 64

LEHRBEAUFTRAGTE

- BAUERMANN, Michael, Dipl.-Psych., Sozialpädagogik
An der Bruchspitze 47, 6500 Mainz, Tel. 4 13 63
- BECKER, Wilfried, Dipl.-Psych.
Am Fort Gonsenheim, 6500 Mainz
- DAHM, Gerwin, Dipl.-Pädagoge, Curriculum der Erwachsenenbildung
Am Rehkampf 17, 6501 Heidesheim
- DRÜE, Hermann, Dr. phil., Professor an der Pädagogischen Hochschule Rheinland,
Abteilung Köln, Psychologie
Von-Hessen-Straße 1, 5040 Brühl, Tel. (0 22 32) 2 34 48 (privat)
- EIGENBRODT, Karl-W., Dr. phil., Schule
Am Geisköpfel 8, 6500 Mainz
- FRYMARK, Hans-Jörg, M. A., Fachbereichsleiter VHS, Praxismodelle der
Erwachsenenbildung
Gießener Straße 11, 6148 Heppenheim, Tel. (0 62 52) 62 78

- FUNDERBURK, Lorenz, Dr. phil., Philosophie
Steinernstraße 28, 6503 Mainz-Kastel
- GARTEN, Hella-Kristina, Dr. phil., Dipl.-Psych., Wiss. Mitarbeiterin der EWH Rheinland-Pfalz
Albert-Schweitzer-Allee 39, 6200 Wiesbaden, Tel. (0 61 21) 6 54 73
- GASSEBNER, Peter, Studienrat, Philosophie
Mehlbergweg 27, 6508 Alzey, Tel. (0 67 31) 74 51
- GÜRTEIN, Joachim, Dipl.-Psych.
Emanuel-Geibel-Straße 16, 6200 Wiesbaden, Tel. (0 61 21) 37 66 40
- HAUPT, Ursula, Dr. phil., Professor an der Erziehungswissenschaftlichen Hochschule
Rheinland-Pfalz, Fachbereich Sonderpädagogik, Mainz, Körperbehindertenpädagogik
Spessartweg 13, 6095 Ginsheim-Gustavsburg 2
- HESPOS, Michael, Dr. phil., Randgruppenarbeit
Bahnhofplatz 4, 6500 Mainz
- HUNDERTMARCK, Gisela, Dr. phil., Prof., Regierungsdirektorin,
Erziehung im Elementarbereich, Sozialpädagogisches Ausbildungswesen
Regerstraße 6, 6500 Mainz 31
- KLAUSEN, Karin, Ausbildungsbeauftragte für Lehramtskandidaten, Schulpraktikum
Röntgenstraße 3, 6094 Bischofsheim, Tel. (0 61 44) 83 49
- KUNZE, Peter, Pädagogischer Leiter, Schulorganisation
An der Gänseweide 7, 6085 Nauheim, Tel. (0 61 52) 65 65
- MÜLLER, Bodo, Dr. phil., Prof., Recht
Oberer Laubenheimer Weg 19, 6500 Mainz, Tel. 8 26 40
- NEUBAUER, Franz, Dr. phil., Philosophie
Friedrichstraße 54, 6500 Mainz-Gonsenheim, Tel. 9 05 00
- NOLTING, Hans-Dieter, Dipl.-Hdl., Mediendidaktik
Neue Universitätsstraße 7, 6500 Mainz
- PFURTSCHELLER, Friedrich, Dr. phil., Dr. theol., Philosophie,
Geschäftsführer der Kontaktstelle für wissenschaftliche Weiterbildung
Illstraße 12, 6500 Mainz, Tel. 6 12 97
- POHL, Karl, Dr. phil., Philosophie
Bahnhofstraße 65, 6501 Harxheim, Tel. (0 61 49) 3 57
- SACHSSE, Hans, Dr. phil., apl. Prof., Philosophie (Naturphilosophie)
Regerstraße 1, 6200 Wiesbaden, Tel. (0 61 21) 52 24 98
- SANDER, Dietger, Dipl.-Psych.
Kaiserstraße 29, 6500 Mainz, Tel. 6 20 56
Privat: Rheinhessenblick 22, 6501 Harxheim, Tel. (0 61 49) 7 00
- SCHLOSSER, Herta, Dr. phil., Philosophie
Wildburgstraße 7, 5414 Vallendar/Rh., Tel. (02 61) 6 98 06
- SCHMITZ, Gerd, Ltd. Ministerialrat, Bildungsplanung, Schulversuche
Friedrich-von-Pfeiffer-Weg 4, 6500 Mainz, Tel. 3 15 74
- SCHURIG, Manfred, Oberstudienrat, Schule
Buchrainweg 97, 6050 Offenbach, Tel. (06 11) 84 29 10
- SEIBEL, Friedrich W., M. A., Professor an der Fachhochschule des Landes Rheinland-Pfalz,
Abt. Mainz I, Sozialpädagogik
Am Burgberg 7, 5400 Koblenz 33, Tel. (02 61) 4 83 42
- SEUFFERT-HUGUENIN, Angela, Dipl.-Bibliothekarin
Elsa-Brandström-Straße 6, 6500 Mainz-Gonsenheim, Tel. 68 64 30
- TSCHAMPA, Helmut, Dipl.-Päd., Leiter einer Gesamtschule, Bildungsplanung und Bildungspolitik
Balduinstraße 92, 6000 Frankfurt/M. 70, Tel. (06 11) 65 47 90; dienstl.: (06 11) 50 28 20
- WESTRICH, Edmund, Dr. phil., Dipl.-Psych., Professor an der Erziehungswissenschaftlichen Hochschule
Rheinland-Pfalz, Fachbereich Sonderpädagogik, Mainz, Sprachbehindertenpädagogik
Göttelmannstraße 46, 6500 Mainz

Lehrveranstaltungen

PHILOSOPHIE

Vorlesungen

001	Das Organon des Aristoteles 1-std., Fr 17–18, P 7	W. Brüning
002	Aurelius Augustinus – Ein Weg in die Philosophie 2-std., Mo, Mi 12–13, P 7	A. J. Bucher
003	Methodenprobleme des Empirismus 1-std., Mo 17–18, P 7	W. Brüning
004	Die Entstehung der „Kritik der reinen Vernunft“ I: Die philosophiegeschichtlichen Voraussetzungen 2-std., Mo 10–12, P 202	R. Malter
005	Kant: Transzendente Methodenlehre 2-std., Mi 15–17, P 4	J. Kopper
006	Philosophie im Zeitalter der Romantik 3-std., Di, Mi, Do 11–12, P 7	G. Funke
007	Nietzsche 1-std., Di 10–11, P 7	G. Funke
008	Jaspers und Heidegger „Philosophie“ im 20. Jahrhundert 2-std., Di, Fr 9–10, P 2	R. Wisser
009	Jacques Maritain, Humanismus am Scheideweg 1-std., Do 9–10, P 2	K. Holzamer
010	Einführung in die Geschichte der Philosophie VIII (Gegenwart): Grundriß der Philosophie des 20. Jahrhunderts 2-std., Mi 9–10 und 12–13, P 2	K. A. Sprengard
011	Erkenntnislehre 4-std., Mo, Di, Do, Fr 8–9, P 2	J. Stallmach

Proseminare

021	Übungen zur platonischen Erkenntnislehre (an ausgewählten Texten) 2-std., Mi 18–20, SR Inst. 7c	J. Stallmach mit N. Fischer
022	Aurelius Augustinus – De Magistro 2-std., Mo 16–18, P 208	A. J. Bucher
023	Zur Rechts- und Staatsphilosophie (im Anschluß an Thomas von Aquin „Das Gesetz“) 2-std., Di 16–18, P 7	H. Schlosser
024	Einführung in Logik und Methodologie des Cartesianismus („Logik von Port-Royal“) 2-std., Do 12 s. t.–13.30, P 7	R. Malter
025	Locke: Über den menschlichen Verstand 2-std., Mo 18–20, P 7	W. Brüning
026	Schiller: Briefe über die ästhetische Erziehung des Menschen 2-std., Di 14–16, P 4	J. Kopper
027	Einführung in Hegels System I: Logik 2-std., Fr 13–15, P 7	L. Funderburk

- 028 Sören Kierkegaard: Philosophische Brocken oder ein Bröckchen
Philosophie
2-std., Mi 16–18, P 203 P. Gaßebner
- 029 Die Ethik Nicolai Hartmanns
2-std., Mi 16–18, P 13 J. Nosbüsch
- 030 Methoden und Probleme der assertorischen Termlogik
2-std., Mo 14–16, P 12 F. Pfurtscheller
- 031 Kausalität, Erklärung und Voraussage
2-std., Do 18–20, P 110 K. Pohl
- 032 Probleme der philosophischen Anthropologie
2-std., Fr 14–16, P 101 E. Kroker
- 033 Herrschaft – Macht – Gewalt. Einführung in die Staatsphilosophie
anhand ausgewählter Texte
2-std., Mo 18–20, P 102 F. Neubauer
- 034 Die Ethik des Buddhismus auf Grund des Lotus-Sutra
2-std., Do 10–12, P 5 H. Erlinghagen

Übungen

- 041 Aristoteles, De anima, III. Buch, Lektüre des griechischen Textes
2-std., Do 11–13, SR Inst. 7c J. Schmucker
- 042 Leibniz, De ipsa natura, Lektüre des lateinischen Textes
2-std., Mi 11–13, SR Inst. 7c J. Schmucker
- 043 Systematische Probleme einer Didaktik der Philosophie
2-std., Mi 9–11, P 7 J. Schmucker

Hauptseminare

- 046 Aristoteles, Erste Analytiken
2-std., Fr 18–20, P 7 W. Brüning
- 047 Zur Metaphysik Augustins (an ausgewählten Texten aus den
Frühschriften und den Confessiones)
2-std., Do 16.05–17.30, P 7 J. Stallmach
- 048 John Stuart Mill: On Liberty
2-std., Do 17–19, P 13 J. Kopper
- 049 Textinterpretation kleinerer Schriften von Fichte, Novalis,
F. Schlegel, Schleiermacher u. a. (zur Vorlesung: Philosophie
im Zeitalter der Romantik)
2-std., Do 9–11, P 7 G. Funke
- 050 Hegel: Phänomenologie des Geistes II
2-std., Do 14–16, P 7 J. Kopper
- 051 Les „Pensées“ de Pascal
2-std., Do 18–20, Fr 10–12, Z. u. O. n. V. J. Brun
- 052 Karl Jaspers: Chiffren der Transzendenz. Die acht letzten Vor-
lesungen (3. Auflage München 1977)
2-std., Di 14.05–16.35, P 7 R. Wisser
- 053 Philosophische Grundlagen der Politik VIII: Ausgewählte Kapitel
aus der Geschichte der Bundesrepublik Deutschland
2-std., Mi 15 s. t.–16.30, P 7 K. A. Sprengard

Oberseminare

- 056 Aristoteles, Metaphysik 12. Buch (am griechischen Text) (prs.)
2-std., Di 18.05–19.30, SR Inst. 7c J. Stallmach
- 057 Tathandlung bei Fichte (an ausgewählten Texten)
2-std., Mi 9–11, SR Inst. 7c G. Funke

- 058 Martin Heidegger: Schellings Abhandlung
Über das Wesen der menschlichen Freiheit, 1809
(2. Auflage Tübingen 1972).
2-std., Di 16.30–18, SR Inst. 7c R. Wisser
- 059 Studien zur Anthropologie der Gegenwart: Auf der Suche nach
der Ethik und Ästhetik des industriellen Menschen (prs.)
2-std., Mi 16.30–18, SR Inst. 7c K. A. Sprengard

Kolloquium

- 061 Zur Ästhetik der Gegenwart
2-std., Mo 12 s. t.–13.30, SR Inst. 7c R. Malter

NATURWISSENSCHAFTLICH-PHILOSOPHISCHES KOLLOQUIUM

- 071 2-std., 14-tägl., Mi 19–21, Hs N 1 P. Beckmann H. Sachsse
Die Einzelveranstaltungen werden durch Plakate Ch. v. Campen- P. Schneider
angekündigt. hausen G. V. Schulz
O. Ewert J. Stallmach
J. Kopper E. Thomas

PÄDAGOGIK

Vorbemerkung zum Erziehungswissenschaftlichen Begleitstudium:

Für Studierende mit dem Studienziel „Lehramt an Gymnasien“ bzw. „Lehramt an Realschulen“ geeignete Lehrveranstaltungen:

- Sachbereich I: Einführung i. d. Pädagogik/Geschichte der Pädagogik/Allgemeine Erziehungswiss./Sonstiges: Nr. 102, 103, 106, 26-107, 114, 147, 161, 163, 167, 168, 176, 206
- Sachbereich II: Päd. Anthropologie/Gesellschaftl. Bedingungen von Erziehg. u. Unterricht: Nr. 106, 26-017, 133, 141, 142, 152, 165
- Sachbereich III: Didaktik, Curriculum/Methodik/Unterricht (allgemein): Nr. 105, 111, 116, 118, 124, 127, 134, 147, 148, 154, 156, 162, 163, 167, 173, 174, 177, 178. Einführung in das Schulpraktikum: Nr. 111, 116, 119, 122, 124
- Sachbereich IV: Institutionen/Schule (allgemein): Nr. 107, 113, 114, 125, 126, 129, 130, 132, 141, 155, 160, 164, 172, 175, 176, 192, 194, 201, 204. Einführung in das Schulpraktikum: Nr. 119, 122, 123, 132
- Sachbereich V: Erziehung/Sozialisation/Individuation: Nr. 101, 106, 118, 141, 165, 169, 177
- Sachbereich VI: Wirtschaftspädagogik: Nr. 107, 114, 117, 145, 146, 147, 171, 196, 204

Seminarräume SR 1 und SR 2: Schönborner Hof (Päd. Inst.), Schillerstraße

Vorlesungen

- 101 Erziehung und Fehlerziehung im Kleinkindalter
2-std., Mo 11–13, P 1 H. Bach
- 102 Geschichte der Bildungstheorie seit dem 18. Jahrhundert
2-std., Mo, Di 15–16, P 3 Th. Ballauff
- 103 Realistische Bildung
1-std., Do 11–12, P 102 M. Böhmer
- 104 Die Forschungsrichtungen der Psychologie
4-std., 14-tägl., Mi 11–13, P 4, 14–16, P 5 H. Drüe
- 105 Einführung in die Allgemeine Didaktik II
2-std., Do, Fr 9–10, P 5 H. Hettwer
- 106 Sozialisation und Schule
2-std., Mi 10–12, P 1 F. W. Kron

107	Das wirtschaftsberufliche Schulwesen 2-std., Di 10–12, P 204	J. Peege
26-017	Anthropologische Grundkategorien einer Sportpädagogik 1-std., Mo 16–18, P 2	H.-E. Rösch
Proseminare		
111	Grundelemente der Unterrichtsplanung 4-std., Mi 14–16, Fr 13–15, P 105	U. Aselmeier
112	Einführung in die Erziehungswissenschaft (2): Institutionen und Organisationen im Erziehungswesen 2-std., Do 11–13, P 6	St. Aufenanger
113	Theorie und Praxis der Elternberatung 2-std., Do 16–18, P 6	H. Bach
114	Wirtschaftspädagogische Übungen für Anfänger 2-std., Di 13–15, Hs VI (ReWi)	M. Becker
115	Theorien und Modelle der Sprachentwicklung 2-std., Fr 11–13, SR 1	W. Becker
116	Einführung in Unterrichtsbeobachtung und Unterrichtsplanung (für Lehrer der Sekundarstufe I) 2-std., Mi 9–11, SR 2	M. Böhmer
117	Einführung in Unterrichtsbeobachtung und Unterrichtsplanung (für Handelslehrer) 2-std., Mi 11–13, SR 2	M. Böhmer
118	Materialistische Sozialisierungstheorie II 2-std., Di 10–12, SR 1	M. Brumlik
119	Analyse von Kernbereichen der Schulpädagogik 4-std., Mo 17–18, P 3, 18–20, P 5, 1 Std. n. V.	G. Edlich
120	Partizipation in der Erwachsenenbildung. Mitbestimmungsformen und Bürgernähe der Volkshochschulen: Eine Einführung in rechtliche und bildungsplanerische Probleme der Erwachsenenbildung 2-std., Mo 14–16, SB II 03–134	H.-J. Frymark
121	Psychologische Diagnostik 2-std., Mi 16–18, SR 1	J. Gürten
122	Analyse von Kernbereichen der Schulpädagogik (Einführung in das Schulpraktikum) 4-std., Mo 17–18, P 3, 18–20, P 6, 1 Std. n. V.	G. Heck
123	Analyse von Kernbereichen der Schulpädagogik 4-std., Mo 17–18, P 3, 18–20, P 106, 1 Std. n. V.	B. Heuer
124	Analyse von Kernbereichen der Schulpädagogik (Einführung in das Schulpraktikum) 4-std., Mo 17–18, P 3, 18–20, SB II 03–134, 1 Std. n. V.	K. Klausen
125	Theorie und Praxis der Gesamtschule 2-std., Di 17–19, SR 2	P. Kunze
126	Erziehung und Bildung als Aufgaben der Schule 2-std., Di 9–11, P 202	R. Maier
127	Einführung in die Didaktik 2-std., Mi 9–11, P 6	R. Maier
128	Didaktische Qualität von Unterrichtsmitteln 2-std., Di 18–20, SB II 03–134	H.-D. Nolting

- | | | | |
|-----|---|--------------|-------------|
| 129 | Lehrerbildung in der Bundesrepublik Deutschland
2-std., Do 16–18, | SB II 03–444 | E.-G. Renda |
| 130 | Modelle der Schulreform
2-std., Do 18–20, | SB II 03–444 | E.-G. Renda |
| 131 | Exemplarische Einführung in die Allgemeine Psychologie
2-std., Fr 14–16, | SR 1 | D. Sander |
| 132 | Analyse von Kernbereichen der Schulpädagogik
4-std., Mo 18–20,
2 Std. n. V. | P 105 | H. Ullrich |
| 133 | Drogen- und Alkoholmißbrauch
2-std., Di 14–16, | SB II 03–444 | M. Wöbcke |
| 134 | Pädagogische Diagnostik
2-std., Di 16–18, | P 6 | M. Wöbcke |

Mittelseminare

- | | | | |
|-----|---|--------------|----------------|
| 141 | Familie als Erziehungsfaktor
2-std., Mi 17–19, | P 15 | U. Aselmeier |
| 142 | Der Schüler
2-std., Fr 15–17, | P 105 | U. Aselmeier |
| 143 | Pädagogische Handlungsforschung
2-std., Mo 14–16, | P 205 | St. Aufenanger |
| 144 | Pädagogen des 19. und 20. Jahrhunderts
2-std., Mi 18–20, | P 6 | Th. Ballauff |
| 145 | Geschichte der Erwachsenenbildung
2-std., Mo 18–20, | SR 2 | M. Bayer |
| 146 | Soziologische Grundlagen der Erwachsenenbildung am Beispiel
beruflicher Weiterbildung
2-std., Mi 16–18, | SR 2 | M. Bayer |
| 147 | Erziehung zum Beruf
2-std., Fr 13–15, | SB II 03–134 | M. Becker |
| 148 | Dimensionen der Schülerbeurteilung
2-std., Do 9–11, | SB II 03–444 | M. Böhmer |
| 149 | Zur Theorie sozialer Hilfe
2-std., Di 14–16, | SR 1 | M. Brumlik |
| 150 | Die Entwicklung der Weiterbildung in Theorie und Praxis
2-std., Di 18–20, | SR 2 | G. Dahm |
| 151 | Denkpsychologie
2-std., Mi 16–18, | P 6 | H. Drüe |
| 152 | Pädagogische Anthropologie unter kritischem Aspekt
2-std., Mo 18–20, | SR 1 | A. R. Ebel |
| 153 | Formen der Erziehungs- und Bildungsarbeit im Kindergarten
2-std., Mi 18–20, | SR 2 | A. R. Ebel |
| 154 | Funktionen des Unterrichts
2-std., Di 18–20, | P 6 | G. Edlich |
| 155 | Beratung in der Schule
2-std., Fr 15–17, | P 6 | G. Edlich |
| 156 | Funktionen audiovisueller Bildungsmittel im Unterricht
2-std., O. u. Z. siehe Aushang | | H. W. Frick |
| 157 | Schwerpunkte der Sozialpsychologie
2-std., Fr 18–20, | SR 2 | H.-K. Garten |

- | | | | |
|-----|---|--------------|-----------------------------------|
| 158 | Projekt: Ausländersozialarbeit II
4-std., Mo, Do 14–16, | SR 2 | F. Hamburger |
| 159 | Körperbehindertenpädagogik
2-std., Mi 15–17, | P 208 | U. Haupt |
| 160 | Schulmodelle – Schulversuche
2-std., Mo 15–17, | P 6 | G. Heck |
| 161 | Erziehung nach Auschwitz
2-std., Do 11–13, | SR 1 | G. Heck |
| 162 | Einführung in die Gruppendynamik
2-std., Di 16–18, | SB II 03–134 | M. Hespos |
| 163 | Bildung, Erziehung, Unterricht in der DDR und der Bundes-
republik Deutschland
2-std., Fr 10–12, | P 6 | H. Hettwer |
| 164 | Schule als soziale Institution
2-std., Mi 13–15, | SB II 03–134 | B. Heuer |
| 165 | Texte zur Soziologie der Erziehung
2-std., Mi 15–17, | SB II 03–134 | B. Heuer |
| 166 | Empirie für Pädagogen II
2-std., Di 11–13, | P 6 | R. Knorr |
| 167 | Zur Qualifikationsstruktur von Lehrern
2-std., Mi 14–16, | SB II 03–444 | R. Knorr |
| 168 | Theorien der Erziehungswissenschaft
2-std., Di 11–13, | P 207 | R. Maier |
| 169 | Theorien zur Sozialisation
2-std., Mi 11–13, | P 6 | R. Maier |
| 170 | Recht für Diplompädagogen
2-std., Di 14–16, | SR 2 | B. Müller |
| 171 | Übung für Fortgeschrittene: Lehr- und Lernmethoden im
wirtschaftsberuflichen Unterricht
2-std., Do 11–13, | SB II 03–134 | J. Peege durch
H. D. Naetscher |
| 172 | Schulrecht und Schulverwaltung
2-std., Di 16–18, | SB II 03–444 | E.-G. Renda |
| 173 | Aktuelle Probleme der Unterrichtsforschung
2-std., Di 18–20, | SB II 03–444 | E.-G. Renda |
| 174 | Unterrichtsmethodik
2-std., Fr 13–15, | P 6 | G. Scholz |
| 175 | Schule und Jugendarbeitslosigkeit
2-std., Do 18–20, | SB II 03–134 | H. Tönges |
| 176 | Ausgewählte Probleme der Bildungspolitik und der Bildungs-
planung
2-std., Do 14–16, | SB II 03–444 | H. Tschampa |
| 177 | Produktive Didaktik
2-std., Mi 9–11, | SB II 03–134 | H. Ullrich |
| 178 | Leistungsfeststellung und Lehrerurteil
2-std., Mi 11–13, | SB II 03–134 | H. Ullrich |
| 179 | Soziale Gruppenarbeit II
2-std., Mo 14–16, | SR 1 | M. Wöbcke |
| 180 | Ausgewählte Probleme der Sozialpädagogik
2-std., Mo 16–18, | SR 1 | M. Wöbcke |
| 181 | Sexuelle Devianz unter sozialpädagogischem Aspekt
2-std., O. u. Z. siehe Aushang | | M. C. Baurmann |

Oberseminare

- | | | | |
|-----|--|-------------|--------------|
| 191 | Grundriß der Sonderpädagogik
2-std., Do 18–20, | P 6 | H. Bach |
| 192 | Theorie der Schule
2-std., Di 18–20, | SR 1 | Th. Ballauff |
| 193 | Theorie und Praxis der Heimerziehung
2-std., Mo 16–18, | SR 2 | F. Hamburger |
| 194 | Ausgewählte Fragen zur Bildungsreform des Deutschen Bildungsrates
2-std., Do 16–18, | SR 1 | H. Hettwer |
| 195 | Ansätze „Sozialen Lernens“ im Schulbereich (mit Beispielen)
2-std., Mi 18–20, | SR 1 | F. W. Kron |
| 196 | Betriebspädagogik
2-std., Mi 17–19, | Hs V (ReWi) | J. Peege |
| 197 | Diplomanden- und Doktorandenseminar
2-std., Mi 19–21, | Hs V | J. Peege |

Kolloquien

- | | | | |
|-----|---|-------|-----------------------------------|
| 201 | Realschule und Schulreform in der Bundesrepublik Deutschland
1-std., Do 12–13, | P 108 | M. Böhmer |
| 202 | Diplomanden-Kolloquium
2-std., Do 16–18, | SR 2 | F. Hamburger |
| 203 | Doktoranden-Kolloquium
O. u. Z. n. V. | | F. W. Kron |
| 204 | Kolloquium zur Vorlesung Nr. 107 (mit Klausuren)
2-std., Di 14–15, 1 Std. n. V., Hs V (ReWi) | | J. Peege durch
H. D. Naetscher |
| 205 | Aktuelle Probleme von Sozialarbeit/Sozialpädagogik als
Wissenschaft und Beruf (Diplomanden-Kolloquium)
2-std., O. u. Z. n. V. | | F. W. Seibel |
| 206 | Propädeutik: Einführung in wissenschaftliches Arbeiten
1-std., Mi 13–14, | P 6 | A. Seuffert-Huguenin |

Informationsseminar für ausländische Studenten in Berlin

3. bis 9. Juni 1979 (Pfingstferien)

Für Unterkunft und Vollverpflegung in einem Hotel, Stadtrundfahrt in West- und Ost-Berlin, Theaterbesuch, Informationsveranstaltungen über Deutschland und Fahrt in modernem Reisebus:

Unkostenbeteiligung 70,— DM

Begrenzte Teilnehmerzahl! Anmeldung ab sofort beim
Vizepräsidenten für das Ressort Studium, Lehre, Forschung, Kliniken,
Forum universitatis, Eingang 2, Zi. 02-235, Tel. 39-24 21.

12. Fachbereich Sozialwissenschaften

Anschrift: Postfach 39 80, Welderweg 18 (Philosophicum), 6500 Mainz 1

Dekan: Prof. Dr. W. D. Fröhlich, Sprechzeiten: n. V., P Zi. 139, Tel. 39-22 47

Dekanat: Elisabeth Friedrich, Sprechzeiten: Mo–Fr 10–12, P Zi. 137, Tel. 39-22 47 und App. 33 47

Fachbereichsbibliothek: Margarita Krotky, P Zi. 154, App. 32 53

Informationen für Studierende

STUDIENFÄCHER UND -ABSCHLUSSMÖGLICHKEITEN

Politikwissenschaft: Magister; Promotion, die eine Abschlußprüfung voraussetzt;
Promotion, die keine Abschlußprüfung voraussetzt. Staatsprüfung für das Lehramt an Realschulen (Sozialkunde), Staatsprüfung für das Lehramt an Gymnasien (Sozialkunde).

Soziologie: Magister; Promotion, die eine Abschlußprüfung voraussetzt.

Ethnologie: Magister; Promotion, die eine Abschlußprüfung voraussetzt.

Afrikanische Philologie: Magister; Promotion, die keine Abschlußprüfung voraussetzt.

Publizistik: Magister; Promotion, die keine Abschlußprüfung voraussetzt.

Psychologie: Diplom; Promotion, die eine Abschlußprüfung voraussetzt.

12

ZULASSUNGSBESCHRÄNKUNG

In den Studienfächern Politikwissenschaft, Soziologie, Publizistik, Psychologie und Ethnologie.

INSTITUTSBIBLIOTHEKEN

Politikwissenschaft: Alte Universitätsstraße 17, 1. Stock, Mo–Fr 10–17

Soziologie: Binger Straße 20, Ausleihe: Di und Do 9–12

Soziologie: P Zi. 44

Ethnologie – Afrikanische Philologie: P Zi. 155

Publizistik: Institut, Welderweg 20, I. Stock, Mo–Do 9–17, Fr 9–15

Psychologie: P Zi. 49, Mo–Do 9–18, Fr 9–15

STUDIENBERATUNG

Politikwissenschaft: zu Beginn des Semesters im Institut, Alte Universitätsstraße 17, siehe gesonderte Aushänge, während des Semesters in den Sprechstunden der Wiss. Mitarbeiter.

Soziologie: Di u. Do 10–12, Binger Straße, 3. Stock
Fr 10.30–12, P R 43

Ethnologie: in den Sprechstunden der Mitarbeiter

Afrikanische Philologie: Mo 14–16, P Zi. 151, Prof. De Wolf

Psychologie: 1. Studienabschnitt: Di und Fr 11–13, P Zi. 025, Dr. Zosel
2. Studienabschnitt: Mi 14–15, P Zi. 57, Dr. Pütz

Publizistik: zu Beginn der Vorlesungszeit im Institut, Jakob-Welder-Weg 20

EIGNUNGSPRÜFUNGSORDNUNG JOURNALISTIK

Landesverordnung über die Eignungsprüfung im Studiengang Journalistik an der Johannes Gutenberg-Universität Mainz vom 21. 9. 1978, veröffentlicht im Gesetz- und Verordnungsblatt für das Land Rheinland-Pfalz, Nr. 32 vom 30. 9. 1978, S. 646. Erhältlich im Sekretariat, Becherweg 17 (SB II) Zi. 05–321.

STUDIENPLAN

Studienplan für das Fach Politikwissenschaft bzw. Soziologie an der Johannes Gutenberg-Universität Mainz vom 18. 8. 1978, veröffentlicht im Amtsblatt des Kultusministeriums von Rheinland-Pfalz, Nr. 24 vom 14. 9. 1978, S. 867. Erhältlich im Institut für Politikwissenschaft (Domus universitatis), Alte Universitätsstraße 17.

Studienplan für das Studium im Fach „Soziologie“ an der Johannes Gutenberg-Universität Mainz vom 10. 2. 1977, veröffentlicht im Amtsblatt des Kultusministeriums von Rheinland-Pfalz, Nr. 24 vom 14. 10. 1977, S. 510.

Studienplan für das Studium der Ethnologie an der Johannes Gutenberg-Universität Mainz vom 8. 12. 1976, veröffentlicht im Amtsblatt des Kultusministeriums von Rheinland-Pfalz, Nr. 25 vom 21. 10. 1977, S. 534. Erhältlich in P Zi. 155 b.

Studienplan für das Fach Afrikanische Philologie: in Bearbeitung.

Studienplan für das Studium der Publizistik an der Johannes Gutenberg-Universität Mainz vom 12. 1. 1977, veröffentlicht im Amtsblatt des Kultusministeriums von Rheinland-Pfalz, Nr. 25 vom 21. 10. 1977, S. 532. Erhältlich im Sekretariat, Welderweg 20.

Vorläufiger Studienplan für die Journalistenausbildung (Aufbaustudium) an der Johannes Gutenberg-Universität Mainz vom 24. 8. 1978, veröffentlicht im Amtsblatt des Kultusministeriums von Rheinland-Pfalz, Nr. 25 vom 28. 9. 1978, S. 932. Erhältlich im Sekretariat, Becherweg 17 (SB II), Zi. 05–321.

Studienplan für das Studium der Psychologie mit dem Diplom als Studienabschluß an der Johannes Gutenberg-Universität Mainz vom 15. 2. 1977, veröffentlicht im Amtsblatt des Kultusministeriums von Rheinland-Pfalz, Nr. 14 vom 28. 6. 1977, S. 272. Erhältlich in P Zi. 142. Schutzgebühr 0,50 DM.

PRÜFUNGSORDNUNGEN, -ÄMTER UND -AUSSCHÜSSE

Lehramt an Gymnasien

Prüfungsordnung: „Ordnung der Wissenschaftlichen Prüfung für das Lehramt an Gymnasien“ vom 14. 6. 1974 i. d. F. vom 18. 3. 1977, veröffentlicht im Amtsblatt des Kultusministeriums Rheinland-Pfalz, Nr. 11/1974 und Nr. 6/1977, zu beziehen vom Verlag Emil Sommer, 6718 Grünstadt/Pfalz oder über den Buchhandel; Bestell-Nr.: Sch 134.

Sprachkenntnisse in Soziologie (Politik): Kenntnisse in zwei Fremdsprachen (darunter Englisch), die zur Lektüre politikwissenschaftlicher Texte befähigen, sollen bis zum Beginn des Hauptstudiums nachgewiesen werden.

Lehramt an Realschulen

Prüfungsordnung: „Ordnung der Wissenschaftlichen Prüfung für das Lehramt an Realschulen“ vom 1. 3. 1976, veröffentlicht im Amtsblatt des Kultusministeriums Rheinland-Pfalz, Nr. 4/1976 vom 30. 3. 1976, Seite 69–94. Erhältlich zum Preis von 1,20 DM im Mainzer Buchhandel.

Sprachkenntnisse in Soziologie (Politik): Kenntnisse in zwei Fremdsprachen (darunter Englisch), die zur Lektüre politikwissenschaftlicher Texte befähigen.

Prüfungsamt: Landesprüfungsamt für das Lehramt an Schulen in Rheinland-Pfalz
Abt. 7 des Kultusministeriums Rheinland-Pfalz

Präsident: Dr. Emrich

Sprechzeiten im Kultusministerium: Di, Fr 9–12, Zi. 316, Tel. 16-45 25 und 45 26

Wissenschaftliche Prüfung für das Lehramt an Gymnasien:

Ministerialrat Safferling

Sprechzeiten im Kultusministerium: Di, Fr 9–12, Zi. 321, Tel. 16/45 30

Frau Scherlenzky

Sprechzeiten in der Universität: SB II, Zi. 03–341, Tel. 39-28 05, Mo, Di, Mi, Fr 10–12

Wissenschaftliche Prüfung für das Lehramt an Realschulen:

Ministerialrat Möller

Sprechzeiten im Kultusministerium: Di, Fr 9–12, Zi. 307, Tel. 16-45 29

Frau Gertrud Müller

Sprechzeiten in der Universität: SB II, Zi. 03–333, Tel. 39-28 04, Di–Fr 10–12

Magister Artium

Ordnung für die Magisterprüfung der Fachbereiche 11–16 der Johannes Gutenberg-Universität Mainz vom 13. 6. 1977, veröffentlicht im Staatsanzeiger für Rheinland-Pfalz vom 6. 2. 1978, Nr. 4, S. 77–81, in der Fassung vom 6. 6. 1978, veröffentlicht im Staatsanzeiger für Rheinland-Pfalz, Nr. 24 vom 3. 7. 1978, S. 437.

Sprachkenntnisse in Afrikanischer Philologie, Ethnologie, Politikwissenschaft, Psychologie, Publizistik: ausreichende Kenntnisse in mindestens zwei Fremdsprachen.

Sprachkenntnisse in Soziologie: ausreichende Kenntnisse in mindestens zwei Fremdsprachen, davon muß eine Englisch sein.

Diplom

Diplomprüfungsordnung für Studierende der Psychologie vom 5. 12. 1955, mit Änderung vom 30. 6. 1976, erhältlich im Prüfungsamt für Diplompyschologen, Schutzgebühr 0,50 DM.

Prüfungsausschuß: Vorsitzender Prof. Dr. O. Ewert

Stellvertreter: Prof. Dr. W. D. Fröhlich

Geschäftsstelle: R. Mostert, P Zi. 142, Tel. 39-25 99 (Öffnungszeiten: Mo–Fr 10–12)

Promotion

Promotionsordnung der Fachbereiche 11–16 vom 13. 6. 1977, veröffentlicht im Staatsanzeiger für Rheinland-Pfalz, Nr. 37 vom 26. 9. 1977; im Dekanat erhältlich (2,— DM).

Sprachkenntnisse: wie bei Magisterprüfung.

KOMMENTAR ZU DEN LEHRVERANSTALTUNGEN

Politikwissenschaft: erhältlich voraussichtlich zu Beginn des Semesters in der Institutsbibliothek, Schutzgebühr: 0,50 DM.

ANSCHRIFT DER FACHSCHAFTEN

Politikwissenschaft, Welderweg 18 (Philosophicum), Glaskasten

Soziologie, Welderweg 18 (Philosophicum), P Zi. 227

Ethnologie, Welderweg 18 (Philosophicum), P Zi. 8

Afrikanische Philologie, Welderweg 18 (Philosophicum), P Zi. 8

Publizistik, Forum universitatis, Eingang 7, P Zi. 01–708

Psychologie, Welderweg 18 (Philosophicum), P Zi. 023

Wissenschaftliche Einrichtungen

Integrierte wissenschaftliche Einrichtungen mit eigener Leitung, mit eigener Verwaltung.

Institut für Politikwissenschaft, Alte Universitätsstraße 17 (Domus universitatis)

Leitung: Prof. H. Buchheim, Prof. M. Mols

Professoren: H. Buchheim, Tel. 39-26 61; Sekretariat: Ch. Choquet, Zi. 5, Öffnungszeit Mo, Mi, Fr 10–12. M. Mols, Tel. 39-27 28; Sekretariat: Ch. Gauglitz, Zi. 13, Öffnungszeit Mo–Fr 10–12. W. Weidenfeld, Tel. 39-26 61.

Wiss. Mitarbeiter: Dr. Ch. Blank, Dr. K. Bodemer, H.-J. Brummel, D. Buchhaas, Dr. O. W. Gabriel, F. Kreiter, Dr. A. Manger

Institut für Soziologie, Welderweg 18 (Philosophicum)

Leitung: Prof. H. Schoeck, Tel. 39-27 96, Sekretariat: A. Lintelmann, U. Opitz-May, P Zi. 42 Tel. 39-26 92

Prof. F. Landwehrmann, Tel. 39-25 68, Binger Straße 20 III, Sekretariat: M. Krömeke, M. Katzenberger, Tel. 39-25 68

Prof. G. Schwägler, Tel. 39-24 44, Haus Mainusch, Staudingerweg

Wiss. Mitarbeiter: Dr. M. Hennen, Tel. 39-23 83, H.-J. Hildebrandt, App. 32 06, Dr. H. Lofink, Tel. 39-27 97, K. Marel, Tel. 39-24 41, Dr. W.-U. Prigge, Tel. 39-24 41, Dr. G. Schmied, Tel. 39-27 97, R. Sudek, Tel. 39-24 41

Institut für Ethnologie und Afrika-Studien, Welderweg 18 (Philosophicum)

Leitung: Prof. Dr. G. Grohs, Tel. 39-25 42

Geschäftsführung: Dr. S. Seiler, H. Muszinski, M. A., P Zi. 155c, Tel. 39-27 98, Sekretariat: P Zi. 155b, J. Henrich, M. Frenz, Tel. 39-27 98

Professoren: G. Grohs (Soziologie), Tel. 39-25 42, E. W. Müller (Ethnologie), Tel. 39-28 70, P. P. De Wolf (Afrikanistik), Tel. 39-24 14

Wiss. Mitarbeiter: V. Hundsdörfer, Tel. 39-27 98; H. Muszinski, Tel. 39-27 98, U. Schild, Tel. 39-27 98, Dr. S. Seiler, Tel. 39-27 98, N. N.

Institut für Publizistik, Welderweg 20

Leitung Abt. I: Prof. E. Noelle-Neumann, Tel. 39-26 70, Sekretariat: (Öffnungszeiten: Mo–Fr 10–12), A. Dudel, Tel. 39-26 70

Abt. II: Prof. G. Gillissen, Tel. 39-21 34, Sekretariat: E. Bruchlos, Tel. 39-21 34

Wiss. Mitarbeiter: Prof. Dr. H. M. Kepplinger, Tel. 39-25 79, Dr. J. Wilke, Tel. 39-26 77, W. Donsbach, App. 32 08

Psychologisches Institut, Welderweg 18 (Philosophicum)

Leitung: Prof. W. D. Fröhlich, Tel. 39-22 50, Sekretariat: A. Miltz, Tel. 39-22 50; Sekretariat: – Prüfungsamt – R. Mostert, Tel. 39-25 99;

Prof. H. Benesch, Tel. 39-23 44; Prof. E. Christiansen, Tel. 39-27 32, Prof. N. Wermuth, Prof. O. Ewert, Tel. 39-24 43, Sekretariat: H. Schlauderer, Tel. 39-24 43

Ass.-Prof.: Prof. Dr. U. Hentschel, Tel. 39-26 83

Wiss. Mitarbeiter: Dr. B. Gutacker, A. Henneberger, Dr. V. Hodapp, Dr. M. Juris, Dr. F. Kahlau, Dr. H. Keller, Dr. L. Laux, I. Lindner, U. Luka, Dr. A. Mattenklott, I. Möller, Dr. A. Pütz, Dr. M. Velden, Dr. U. Völker, Dr. W. Wegner, Dr. U. Wörner, Dr. J. Zosel

Personalteil

A) Bedienstete der Universität

PROFESSOREN

a) Hauptamtliche Professoren

- BENESCH**, Hellmuth, Dr. phil., Psychologie
Rheinblick, 6501 Wackernheim, Tel. (0 61 32) 53 06
Sprechstunden: Di 14–16, Binger Straße 22 II, Tel. 39-23 44
- BUCHHEIM**, Hans, Dr. phil., Politikwissenschaft
Weidmannstraße 35, 6500 Mainz, Tel. 8 27 47
Institut für Politikwissenschaft, Domus universitatis, Alte Universitätsstraße 17,
Zi. 6, Tel. 39-26 61
- CHRISTIANSEN**, Ewald, Dr. phil., Psychologie
Kartaus 3, 6500 Mainz, Tel. 8 27 55
Sprechstunden: Mi 11–13, Forum, Eingang 7, 2. OG, Tel. 39-27 32
- DE WOLF**, Paul P., Dr., Afrikanistik, Institut für Ethnologie und Afrika-Studien
Regerstraße 4, 6500 Mainz-Lerchenberg, Tel. 7 12 74
Sprechstunden: nach den Vorlesungen, Tel. 39-24 14
- EWERT**, Otto, Dr. phil., Psychologie
Sprechstunden nach tel. Vereinbarung
Binger Straße, Boschhaus, 6500 Mainz, Tel. 39-24 43
- FRÖHLICH**, Werner, Dr. phil., Psychologie
Göttelmannstraße 41, 6500 Mainz-Weisenau, Tel. 8 97 77
Sprechstunden: nach Voranmeldung im Sekretariat, Tel. 39-22 50
- GILLESSEN**, Günther, Dr. phil., Journalistenausbildung
Speckerholweg 8, 6240 Königstein/Ts.
Becherweg 17, Zi. 05-313, Tel. 39-21 34
- GROHS**, Gerhard, Dr. jur., Dipl.-Soziologe, Soziologie
Am Hechenberg 38, 6500 Mainz-Hechtsheim, Tel. 5 87 88
Sprechstunden: nach den Vorlesungen, P Zi. 152a, Tel. 39-25 42
- LANDWEHRMANN**, Friedrich, Dr. rer. pol., Dipl.-Kaufmann, Soziologie, Tel. 39-25 68
In der Baumschule 28, 6238 Hofheim a. Ts., Tel. (0 61 92) 3 89 15
Sprechstunden: n. V.
- MOLS**, Manfred, Dr. phil., Politikwissenschaft
Im Rheinblick 17, 6531 Weiler (b. Bingen), Tel. 3 28 78
Sprechstunden: Mi 15–16, Institut für Politikwissenschaft,
Domus universitatis, Tel. 39-27 28
- MÜLLER**, Ernst Wilhelm, Dr. phil., Ethnologie
Im Münchfeld 23, 6500 Mainz, Tel. 3 17 48
Sprechstunden: Di 11, Fr 12, P Zi. 152, Tel. 39-28 70
- NOELLE-NEUMANN**, Elisabeth, Dr. phil., Publizistik
Seeweg 14, 7753 Allensbach, Tel. 7 77
Sprechstunden: Mi 11–13 (nach Anmeldung im Sekretariat), Tel. 39-26 70
- SCHOECK**, Helmut, Dr. phil., Soziologie, Tel. 39-27 96
Haideweg 30, 6200 Wiesbaden-Sonnenberg, Tel. 54 04 17
- SCHWÄGLER**, Georg, Dr. phil., Soziologie, Tel. 39-24 44
Gaisbergstraße 39, 6900 Heidelberg, Tel. (0 62 21) 2 00 25
- WERMUTH**, Nanny, Dr., Psychologie
Weifert-Janzen-Straße 12, 6500 Mainz 1, Tel. (0 61 31) 38 38 95

WEIDENFELD, Werner, Dr. phil., Politikwissenschaft
Eichendorffstraße 24, 5400 Koblenz, Tel. (02 61) 3 49 36
Sprechstunden (im Semester): Di 16–17 und n. V.,
Institut für Politikwissenschaft, Zi. 4, Tel. 39-26 61

b) Habilitierte Bedienstete

HENTSCHEL, Uwe, Dr. phil., Assistenzprofessor, Psychologisches Institut, Tel. 39-26 83
Auf der Ahl 63, 6200 Wiesbaden

KEPPLINGER, Hans Mathias, Dr. phil., Wiss. Ang., Institut für Publizistik, Tel. 39-25 79
Rosengarten 23, 6500 Mainz, Tel. 83 13 92

VELDEN, Manfred, Dr. rer. nat., Psychologisches Institut, Tel. 39-28 89
Eichendorffstraße 51–53, 6500 Mainz

ASSISTENZPROFESSOREN

HENTSCHEL, Uwe, Prof., Dr. phil., Psychologisches Institut, Tel. 39-26 83, Zi. 136
Auf der Ahl 63, 6200 Wiesbaden

WISSENSCHAFTLICHE MITARBEITER

- BLANK, Christl, Dr. phil., Akad. Rätin, Institut für Politikwissenschaft
An den Platzäckern 16, 6500 Mainz-Drais, Tel. 7 29 41
Sprechstunden: Mo, Fr 10–12, Mi 15–16, Institut für Politikwissenschaft, Zi. 1,
Tel. 39-26 61
- BODEMER, Klaus, Dr. phil., Akad. Oberrat, Institut für Politikwissenschaft, Zi. 10, Tel.
39-27 28
Wallufer Straße 11, 6200 Wiesbaden, Tel. (0 61 21) 44 21 79
- BRUMMEL, Hans-Jürgen, Institut für Politikwissenschaft, Zi. 12, Tel. 39-27 28
Hegelstraße 45, 6500 Mainz, Tel. 38 15 14
- BUCHHAAS, Dorothee, Institut für Politikwissenschaft, Zi. 8, Tel. 39-26 61
Am Rosengarten 27, 6500 Mainz, Tel. 83 17 81
- DONSBACH, Wolfgang, M. A., Institut für Publizistik, Tel. 39-26 77
Adelungstraße 3, 6500 Mainz 1, Tel. (0 61 31) 5 60 66
- ESCHENAUER, Barbara, M. A., Wiss. Ang., Institut für Publizistik
Adelungstraße 3, 6500 Mainz 1, Tel. 39-26 77
- GABRIEL, Oscar W., Dr. rer. pol., Dipl. Pol., Akad. Rat, Institut für Politikwissenschaft,
Zi. 9, Tel. 39-26 61
Eltviller Straße 2, 6507 Ingelheim, Tel. (0 61 32) 73 35
- GUTACKER, Bernhard, Dr. phil., Psychologisches Institut, Tel. 39-28 88
Saarstraße 21, 6500 Mainz
- HACHENBERG, Michael, M. A., Wiss. Mitarbeiter, Institut für Publizistik
Forsthausstraße 4, 6500 Mainz-Drais, Tel. 39-26 77, 7 38 57
- HENNEBERGER, Anton, Dipl.-Psych., Psychologisches Institut, Tel. 39-22 45
Hans-Böckler-Straße 37, 6500 Mainz
- HENNEN, Manfred, Dr. phil., Dipl.-Volkswirt, Akad. Rat, Institut für Soziologie,
Haus Mainusch, Tel. 39-23 83
Weisenauer Weg 4, 6500 Mainz-Hechtsheim, Tel. 8 94 11
- HILDEBRANDT, Hans-Jürgen, M. A., Institut für Soziologie, App. 32 06
Wilhelmstraße 7, 6500 Mainz-Bretzenheim
- HODAPP, Volker, Dr. rer. nat., Psychologisches Institut, Tel. 39-22 45
Alfred-Mumbächer-Straße 67b, 6500 Mainz

- HUNSDÖRFER, Volkhard, M. A., Wiss. Ang., Institut für Ethnologie und Afrika-Studien
Adolfsallee 15, 6200 Wiesbaden, Tel. (0 61 21) 30 17 64
Sprechstunden: nach den Veranstaltungen P Zi. 155a, Tel. 39-27 98
- JURIS, Michael, Dr. rer. nat., Akad. Rat, Psychologisches Institut, Tel. 39-28 89
Tanusstraße 21, 6500 Mainz
- KAHLAU, Friedhelm, Dr. rer. nat., Psychologisches Institut, Tel. 39-27 95
Draiser Straße 136a, 6500 Mainz
- KELLER, Heidemarie, Dr. rer. nat., Psychologisches Institut
In der Dörrwies 7, 6507 Ingelheim, Tel. (0 61 32) 32 58
Sprechstunden: Di 14–16, Tel. 39-23 46
- KEPPLINGER, Hans Mathias, Dr. phil., Professor, Wiss. Ang., Institut für Publizistik,
Tel. 39-25 79
Rosengarten, 6500 Mainz, Tel. 83 13 92
- KREITER, Franz, Akad. Oberrat, Institut für Politikwissenschaft, Zi. 2, Tel. 39-26 61
Max-Planck-Straße 55, 6501 Saulheim, Tel. (0 67 32) 14 23
- LAUX, Lothar, Dr. rer. nat., Psychologisches Institut, Tel. 39-27 95
An der Wied 12, 6500 Mainz, Tel. 2 02 61
- LINDNER, Inge, Dipl.-Psych., Psychologisches Institut, Tel. 39-22 50
Buchweg 7, 6072 Dreieich-Buchsschlag
- LOFINK, Harald, Dr. phil., Wiss. Ang., Institut für Soziologie, Tel. 39-27 97
Straße der Republik 35, 6200 Wiesbaden, Tel. (0 61 21) 60 05 29
- LUKA, Ursula, Dipl.-Psych., Psychologisches Institut
Waldallee 29, 6239 Epstein-Bremthal
Sprechstunden: n. V., Binger Straße 20, Tel. 39-23 44
- MANGER, Annette, Dr. phil., Institut für Politikwissenschaft, Zi. 11, Tel. 39-27 28
- MAREL, Klaus, Dipl. rer. soc., Wiss. Ang., Institut für Soziologie, Binger Straße 20 III,
Tel. 39-24 41
Kronenstraße 3, 6500 Mainz 21, Tel. 4 09 19
- MATTENKLOTT, Axel, Dr. rer. nat., Psychologisches Institut, Tel. 39-28 88
Rhaban-Fröhlich-Straße 6, 6000 Frankfurt
- MÖLLER, Insa, Dipl.-Psych., Psychologisches Institut
Ricarda-Huch-Straße 11, 6500 Mainz, Tel. 38 21 89
Sprechstunden: n. V., R 141, Tel. 39-22 44
- MUSZINSKI, Heinzarnold, M. A., Wiss. Ang., Institut für Ethnologie und Afrika-Studien
Am Gonsenheimer Spieß 16, 6500 Mainz, Tel. 38 16 47
Sprechstunden: nach den Lehrveranstaltungen u. n. V., P Zi. 153, Tel. 39-27 98
- PRIGGE, Wolfgang-Ulrich, Dr. rer. soc., Dipl.-Sozialwissensch., Institut für Soziologie,
Binger Straße 20 III, Tel. 39-24 41
An den Weiden 7, 6500 Mainz 33, Tel. 7 36 64
- PÜTZ, Arnold, Dr. rer. nat., Institut für Psychologie, Tel. 39-23 46
Kammerforststraße 15, 5510 Saarburg, Tel. (0 65 81) 22 17
- SCHILD, Ulla, M. A., Wiss. Ang., Institut für Ethnologie und Afrika-Studien
Am Schinnergraben 86, 6500 Mainz-Hechtsheim, Tel. (0 61 31) 5 88 28
Sprechstunden: nach den Lehrveranstaltungen, P Zi. 155a, Tel. 39-27 98
- SCHMIED, Gerhard, Dr. phil., Akad. Rat, Institut für Soziologie, Tel. 39-27 97
An der Krimm 15, 6500 Mainz-Gonsenheim, Tel. 68 46 04
- SEILER, Signe, Dr. phil., Wiss. Ang., Institut für Ethnologie und Afrika-Studien
Mainzer Weg 15, 6501 Wackernheim, Tel. (0 61 32) 5 89 44
Sprechstunden: Fr 11–12, P Zi. 155c, Tel. 39-27 98
- SUDEK, Rolf, Dipl. rer. soc., Wiss. Ang., Institut für Soziologie, Binger Straße 20 III,
Tel. 39-24 41
Kreuzstraße 5, 6501 Klein-Winternheim, Tel. (0 61 36) 36 36

VELDEN, Manfred, Prof., Dr. rer. nat., Psychologisches Institut, Tel. 39-28 89
Eichendorffstraße 51–53, 6500 Mainz

VÖLKER, Ulrich, Dr., Dipl.-Psych., Psychologisches Institut
Smetanaweg 5, 6500 Mainz-Lerchenberg
Sprechstunden: n. V., Tel. 39-24 42 und App. 44 03

WEGNER, Wilhelm, Dipl.-Psych., Psychologisches Institut, Tel. 39-22 45
Goldammerweg 14, 6500 Mainz-Finthen, Tel. (0 61 31) 4 07 84

WILKE, Jürgen, Dr. phil., Wiss. Ang., Institut für Publizistik, Tel. 39-26 77
Curt-Goetz-Straße 5, 6500 Mainz-Drais, Tel. 7 29 43

WÖRNER, Ursula, Dr. phil., Dipl.-Psych., Akad. Oberrätin, Psychologisches Institut
Lindenschmitstraße 55, 6500 Mainz, Tel. 2 65 45
Sprechstunden: Mo u. Do 10–11, Tel. 39-22 44

ZOSEL, Johannes, Dr. phil., Dipl.-Ing., Akad. Direktor, Psychologisches Institut
Stromberger Straße 21, 6550 Bad Kreuznach, Tel. (06 71) 2 91 47
Sprechstunden: Di, Fr 11–13, Zi. 25, Tel. 39-27 94

B) Lehrbeauftragte und Nichtbedienstete Lehrkräfte

HONORARPROFESSOREN

DAUER, Alfons, Dr. phil., Prof. an der Hochschule für Musik und darstellende Kunst,
Ethnologie, insb. Musikethnologie
Palais Meran, Leonhardstraße 15, A-8010 Graz

SCHUBNELL, Hermann, Dr. rer. pol.
Steinhalde 36, 7800 Freiburg-Ebnet, Tel. (07 61) 6 52 20

LEHRBEAUFTRAGTE

BENZING, Brigitta, Dr. phil., Ethnologie
Regerstraße 6, 6500 Mainz-Lerchenberg, Tel. 7 81 41

BONN, Helmut, Dr. rer. nat., Akad. Direktor, Klin.-psych. Prakt. Beratungsstelle für
stud. Lebensfragen, Tel. 39-24 40, SB II, 03/454

BUCHWALD, Manfred, Dr. phil., Rundfunk, Institut für Publizistik
Dautenbornerstraße 28, 6501 Nieder-Olm

BURKHARDT, Friedrich W., Dr. rer. pol., Institut für Publizistik
Ziegelbuschweg 2, 6100 Darmstadt

DEMUTH, Wolfgang, Dr. rer. nat., Dipl.-Psych., Diagnostisches Praktikum,
Psychiatrische Klinik

FREUND, Jan L., Dr. Psychophysiologie, Tel. 39-28 97
Am Stollhenn 67, 6500 Mainz

GEHRMANN, Friedhelm, Dr., Institut für Politikwissenschaft
Luxemburgstraße 3, 6200 Wiesbaden

GROHS, Elisabeth, M. A., Afrikanische Sprachkurse,
Am Hechenberg 38, 6500 Mainz-Hechtsheim, Tel. (0 61 31) 5 87 88

GÜNTHER, Mathias, Professor, Dr., Ethnologie
Ziegelhüttenweg 6, 6201 Neuhof

HAARA, Adolf, Dipl.-Psych., Einführung in die Gesprächstherapie
Taunusstraße 17, 6501 Wackernheim

HAMMERSCHMIDT, Helmut, Institut für Publizistik
Hermann-Rainer-Straße 11, 8036 Herrsching am Ammersee

KIENZLE, Rolf, M. A., Institut für Politikwissenschaft, Tel. 39-27 28
Emmanuel-Geibel-Straße 3, 6200 Wiesbaden, Tel. (0 61 21) 37 45 45

- KORN, Willy, Dr. rer. nat., Facharzt für Psychiatrie
Rüdesheimer Straße 9, 6200 Wiesbaden, Tel. (0 61 21) 44 00 41
- LAKASCHUS, Carmen, Dipl.-Psychologin, Werbung, Institut für Publizistik
Ruwerweg 4, 6074 Urberach
- LENGSFELD, Wolfgang, Dr., Institut für Politikwissenschaft
Röderstraße 41, 6200 Wiesbaden
- LINKE, Wilfried, Dr. rer. pol., Statistik, Institut für Soziologie
Fasaneriestraße 14, 6200 Wiesbaden
- MENZEL, Brigitte, Dr. phil., Direktor des Textilmuseums Krefeld
Frankenring 20, 4150 Krefeld
- MIEHE, Gudrun, Dr. phil., Afrikanistik
Roter Graben 5, 3550 Marburg, Tel. (0 62 41) 6 13 82
- PUTZ, Friedrich, Dipl.-Soz., Institut für Politikwissenschaft
Gaußstraße 21, 6000 Frankfurt
- RAIDT, Fritz, Dr. rer. soc., Institut für Soziologie
J.-B.-Zimmermann-Straße 1, 8021 Hohenschäftlarn
- REINHARDT, Rudolf, Presse, Institut für Publizistik
Grenzstraße 115, 6050 Offenbach
- RICKER, Reinhart, Dr. jur., Presserecht, Institut für Publizistik
Rombergweg 8, 6240 Königstein (Ts.), Tel. (0 61 74) 36 27
- RIESZ, János, Prof. Dr. phil., Neoafrikanische Literatur
Am Müllerwäldchen 6, 6500 Mainz-Gonsenheim, Tel. 4 28 45
- RING, Erp, Dr., Empirische Methoden, Institut für Publizistik
Kaltbrunnenstraße 3, 7753 Allensbach
- ROHDE, Konstanze, Dipl.-Volkswirt, Hörfunk, Institut für Publizistik
Händelstraße 3, 6500 Mainz, Tel. 4 49 34
- SCHMANDT, Walther, Lic. Lic. Dr., Fernsehen, Institut für Publizistik
Rheinblick 18, 6501 Wackernheim, Tel. (0 61 32) 5 83 20
- SCHREIBER, Lukas, Dipl.-Psych., Diagnostisches Praktikum,
Obere Zahlbacher Straße 16, 6500 Mainz
- SCHWADERLAPP, Werner, Dr. phil., Institut für Publizistik
Alfred-Mumbächer-Straße 67a, 6500 Mainz 1
- SULZMANN, Erika, Dr. phil., Akad. Direktor i. R., Ethnologie, Afrikanische Philologie
Wallstraße 16, 6500 Mainz, Tel. 3 78 34
Sprechstunden: nach den Veranstaltungen, Tel. 39-27 99, R P 015
- THIMM, Andreas, Politikwissenschaft, Studium generale
Regerstraße 6, 6500 Mainz 31, Tel. 39-26 60

NICHTBEDIENSTETE PROFESSOREN

- GHEORGHIU, Vladimir, Dr. phil., Psychologie (beurlaubt)
- KOSCHWITZ, Hansjürgen, Dr. phil., Dr. disc. pol., Publizistik
Horchheimer Höhe 9, 5400 Koblenz, Tel. (02 61) 7 29 77

GASTPROFESSOR

- GARZÓN VALDÉS, Ernesto, Dr. phil., Politikwissenschaft
Hohenzollernstraße 19, 5300 Bonn-Bad Godesberg, Tel. (0 22 21) 35 52 08

Lehrveranstaltungen

POLITIKWISSENSCHAFT

Vorlesungen

- | | | | |
|-----|--|------|-------------|
| 001 | Die deutsche Frage vom Ende des II. Weltkrieges bis zu den Pariser Verträgen
2-std., Di 17–19, | N 1 | H. Buchheim |
| 002 | Vergleichende Regierungslehre
2-std., Di, Mi 9–10, | Hs 8 | M. Mols |
| 003 | Das europäische Bild Lateinamerikas und das lateinamerikanische Selbstverständnis
2-std., Di 12–14, | P 10 | N. N. |

Proseminare

- | | | | |
|-----|---|--------------------------------------|--|
| 004 | Einführung in die Politikwissenschaft
2-std., in 3 Parallelkursen
Kurs A: Mo 18–20,
Kurs B: Mi 11–13,
Kurs C: Di 11–13, | SR Inst.
SB II 03–444
SR Inst. | D. Buchhaas
F. Kreiter
W. Weidenfeld |
|-----|---|--------------------------------------|--|

Seminare

Grundstudium

- | | | | |
|-----|---|---|---|
| 005 | Statistik
2-std., in 3 Parallelkursen
Kurs A: Mo 16–18,
Kurs B: Fr 9 s. t.–10.30,
Kurs C: Di 16–18, | SB II 03–153
P 11
Hs 12 | F. Gehrman
W. Lengsfeld
F. Putz |
| 006 | Methoden der empirischen Sozialforschung
2-std., in 3 Parallelkursen
Kurs A: Blockseminar vom 19. – 24. Februar 1979,
Mo 16–19,
Kurs B: Mo 18–20,
Kurs C: Fr 11 s. t.–12.30, | SB II 03–152
P 206
P 5 | O. Gabriel
F. Gehrman
W. Lengsfeld |
| 007 | Hermeneutik
2-std., in 4 Parallelkursen
Kurs A: Mi 19–21,
Kurs B: Do 17–19,
Kurs C: Do 19–21,
Kurs D: Mo 16–18, | P 108
SB II 03–144
SB II 03–144
SB II 03–444 | R. Kienzle
E. Mandrella
E. Mandrella
F. Neubauer |
| 008 | Das politische System der Bundesrepublik Deutschland
2-std., in 3 Parallelkursen
Kurs A: Di 9–11,
Kurs B: Di 11–13,
Kurs C: Di 10–12, | SB II 03–152
SB II 03–444
SB II 03–144 | F. Kreiter
F. Kreiter
J. Brummel |
| 009 | Politische Theorie
2-std., in 2 Parallelkursen
Kurs A: Di 9–11,
Kurs B: Di 11–13, | P 208
SB II 03–152 | O. Gabriel |
| 010 | Vergleichende Regierungslehre
2-std., Mi 18–20, | SR Inst. | K. Bodemer |
| 011 | Einführung in die internationale Politik
2-std., Mi 9–11, | SR Inst. | K. Bodemer |

- 012 Wirtschaft und Gesellschaft
2-std., in 4 Parallelkursen
Kurs A: Mi 12–14, SB II 03–444 B. Klein
Kurs B: Di 17–19, P 2 A. Manger
Kurs C: Mo 16–18, SB II 03–144 W. Nowak
Kurs D: Mi 14–16, P 203 A. Thimm

Hauptstudium

- 013 Süd-Süd-Beziehungen K. Bodemer
2-std., Mi 11–13, SR Inst.
- 014 Interpretation ausgewählter Dokumente der Deutschlandpolitik H. Buchheim
2-std., Di 19–21, SB II 03–152
- 015 Aktuelle Verfassungsprobleme H. Buchheim
2-std., Mi 9.30–11, SB II 03–152
- 016 Hegel und Marx H. Buchheim
2-std., Mi 11–13, SB II 03–152
- 017 Probleme der Reform kommunaler Demokratie O. Gabriel
2-std., Mo 16–18, SB II 03–152
- 018 Staat und Gesellschaft F. Kreiter
2-std., Mi 16–18, SB II 03–152
- 019 Einführung in die Politik und Gesellschaft Lateinamerikas M. Mols
2-std., Do 16–18, SR Inst.
- 020 Klassiker der neueren deutschen Staatstheorie: Hermann Heller M. Mols
und Rudolf Smend
2-std., Do 19–21, SR Inst.
- 021 Aktuelle Probleme der europäischen Integration R. Morawitz
2-std., Mi 18–20, R 17 Inst.
- 022 Politische und wirtschaftliche Analysen zum Gastarbeiterproblem G. Schwarz
2-std., Do 16.30–18, SB II 03–152
- 023 Stationen der Europapolitik W. Weidenfeld
2-std., Di 14–16, SR Inst.
- 024 Kolloquium über aktuelle Probleme der Friedensforschung W. Weidenfeld
2-std., Di 19 s. t.–20.30, SR Inst.
- 025 Forschungsprojekt Friedensvorstellungen W. Weidenfeld
2-std., Z. u. O. w. noch bekanntgegeben
- 026 Überprüfung von Demokratietheorien N. N.
2-std., Mo 16–18, R 17 Inst.
- 027 Literatur und Politik in Lateinamerika II N. N.
1-std., Mo 18–19, R 17 Inst.

Übungen

- 028 Staatsrecht für Politikwissenschaftler H. Schröder
2-std., O. u. Z. w. noch bekanntgegeben
- 029 Didaktik des Sozialkundeunterrichts
2-std., in 2 Parallelkursen
Kurs A: Do 19–21, P 103 K. Bodemer
Kurs B: O. u. Z. w. noch bekanntgegeben K. Engelhart/
W. Schwelm
- 030 Spanisch für Politologen N. N.
1-std., Mo 15–16, R 17 Inst.

SOZIOLOGIE

Die Anmeldungen zu Übungen und Seminaren müssen in der Zeit vom 5. Februar 1979 bis spätestens zum 12. April 1979 vorgenommen werden. Anmeldeformulare liegen im Flur vor Raum P 44 aus.

- PG = Pflichtveranstaltung im Grundstudium
 WG = Wahlpflichtveranstaltung im Grundstudium
 PH = Pflichtveranstaltung im Hauptstudium
 AH = Wahlpflichtveranstaltung im Allgemeinen Teil des Hauptstudiums
 PSH = Pflichtveranstaltung im Schwerpunkt des Hauptstudiums
 WSH = Wahlpflichtveranstaltung im Schwerpunkt des Hauptstudiums

Vorlesungen

- 101 Bevölkerung und Familie H. Schubnell
 2-std., Do 9–11, P 3

Übungen

A : für Anfänger

- 102 Einführung in die statistischen Methoden für Sozialwissenschaftler I W. Linke
 (PG)
 2-std., Mo 16–18, P 5
- 103 Spezielle Soziologie: Stadt- und Regionalforschung (WG) K. Marel
 2-std., Mo 14–16, SB II 03–144
- 104 Einführung in die Methoden der empirischen Sozialforschung G. Schmied
 (nur für Nebenfachstudenten)
 2-std., in 2 Parallelkursen
 Kurs A: Di 8.30–10, P 102
 Kurs B: Di 11 s. t.–12.30, P 13
- 105 Erziehungssoziologie (WG) G. Schwägler
 2-std., Mi 10–12, Hs 14 (Forum 7)

B: für Fortgeschrittene (Voraussetzung: 1 qualifizierter Schein einer Übung)

- 106 Soziologische Analyse industrieller Gesellschaften: Marx (WG) M. Hennen
 2-std., Di 15–17, P 11
- 107 Siedlungssoziologie: Wohnen, Gemeinde, Umwelt (WG) H. Lofink
 2-std., Do 12–14, P 103
- 108 Methoden der empirischen Sozialforschung (vorwiegend für G. Schmied
 Hauptfachstudenten) (PG)
 3-std., Di 14–17, P 2
- 109 Max Scheler: Das Ressentiment im Aufbau der Moralen (WG) H. Schoeck
 2-std., Mo 14–16, P 44
- 110 Spezielle Soziologie: Politische Soziologie (WG) R. Sudek
 2-std., Mo 10–12, SB II 03–144

Seminare

Voraussetzung: 2 abgeschlossene Fachsemester und 2 qualifizierte Scheine in Übungen (ohne Berücksichtigung der Scheine in „Statistik“ und „Einführung in die Methoden der empirischen Sozialforschung“)

- 111 Ausgewählte Klassiker der Soziologie: Durkheim (AH) M. Hennen
 2-std., Mo 14–16, SB II 03–152
- 112 Exkursionsseminar für Soziologen (AH) M. Hennen
 4-std., Di 9–13, Haus Mainusch
- 113 Interkulturelle Familienforschung (WSH) H.-J. Hildebrandt
 2-std., Mi 18–20, SB II 03–144

- | | | |
|-----|---|--------------|
| 114 | Stigmatisierung – Ursachen und Folgen sozialer Randständigkeit (AH)
2-std., Mi 8.30–10, P 207 | H. Lofink |
| 115 | Betriebsverfassung (WSH)
2-std., Do 11–13, SB II 03–144 | W.-U. Prigge |
| 116 | Betriebliches Ausbildungswesen (WSH)
4-std., 14-tägl., Do 13–17, P 13 | F. Raidt |
| 117 | Probleme der Prognose in den Sozialwissenschaften (AH)
2-std., Do 13–15, P 10 | G. Schmied |
| 118 | Soziologische Aspekte im Werk Friedrich Nietzsches (AH)
2-std., Mo 17–19, P 44 | H. Schoeck |
| 119 | Die freien Berufe: untersucht an Hand von Künstlerautobiographien (prs.) (AH)
2-std., Do 15–17, P 44 | H. Schoeck |
| 120 | Bevölkerung und Familie (AH)
2-std., Do 11–13, SB II 03–152 | H. Schubnell |
| 121 | Problemfamilie (WSH)
2-std., Di 10–12, Hs 14 (Forum 7) | G. Schwägler |

Projekte

- | | | |
|-----|---|--------------|
| 122 | Familie (prs.) (PG/PH)
2-std., Di 14–16, Haus Mainusch | G. Schwägler |
|-----|---|--------------|

Kolloquien

- | | | |
|-----|---|---|
| 123 | Besprechung von soziologischen Neuerscheinungen
4-std., 14-tägl., Mi 16–19, Haus Mainusch | M. Hennen
K. Marel
W.-U. Prigge
R. Sudek |
| 124 | Kolloquium zu Dissertationen und Forschungsarbeiten (prs.)
2-std., Di 18–20, Haus Mainusch | G. Schwägler |

Es wird auf die soziologischen Lehrveranstaltungen von Prof. Dr. G. Grohs im anschließend aufgeführten Fach Ethnologie hingewiesen. Sie unterliegen nicht dem Anmeldeverfahren, das im Institut für Soziologie bei Übungen und Seminaren erforderlich ist.

ETHNOLOGIE

A: Grundstudium

Übungen

- | | | |
|-----|--|--------------------------------|
| 201 | Systematische Ethnologie I, ab 2. Sem.
4-std., Di 9–11, P 13, Fr 10–12, P 204 | H. Muszinski |
| 202 | Museumsübung für Anfänger, ab 2. Sem.
2-std., Di 11–13, P 109 a | S. Seiler |
| 203 | Theorien der kulturellen Verschiedenheit
4-std., Di 8–10, P 11, Mi 9–11, P 13 | E. W. Müller
V. Hundsdörfer |
| 204 | Geschichte der Ethnologie, ab 3. Sem.
2-std., Do 14–16, P 109 a | S. Seiler |
| 205 | Regionalseminar: Buschmänner
2-std., Mo 13–15, P 109 a | M. Günther |
| 206 | Regionalseminar: Äthiopien
2-std., Do 11–13, P 109 a | B. Benzing |

Exkursionen

- | | | |
|-----|---------------------------------------|--|
| 207 | Ausstellungsbesuche
Z. u. O. n. V. | E. W. Müller
H. Muszinski
U. Schild
S. Seiler |
|-----|---------------------------------------|--|

B: Hauptstudium (Voranmeldung erforderlich)**Seminare**

- | | | |
|-----|---|---------------|
| 208 | Ausgewählte Themen der Verwandtschaftsethnologie
2-std., Fr 10–12, P 109 a | E. W. Müller |
| 209 | Einführung in die Geschichte Afrikas südlich der Sahara seit 1800
2-std., Mi 11–13, P 109 a | G. Grohs |
| 210 | Regionalseminar: Angola
2-std., Do 16–18, P 109 a | G. Grohs |
| 211 | Culture and personality
2-std., Mi 13–15, P 109 a | I. Dronberger |
| 212 | Geschichte des ethnographischen Dokumentationsfilms
2-std., Blockveranstaltung vom 5. – 9. Juni 1979 | A. Dauer |
| 213 | Museumsübung für Fortgeschrittene
2-std., Blockveranstaltung, Z. u. O. n. V. | B. Menzel |
| 214 | Neo-melanesisches Pidgin
2-std., Z. u. O. n. V. | E. Essel |

C: Oberseminare für Examenssemester (Voranmeldung erforderlich)

- | | | |
|-----|--|-------------------------|
| 215 | Wirtschaftsethnologie
2-std., Mo 18–20, P 109 a | E. W. Müller |
| 216 | Die Paläoanthropologie von Rudolf Bilz
1-std., 14-tägl., Mi 18–20, P 109 a | E. W. Müller
W. Korn |
| 217 | Makrosoziologische Analyse der Industriegesellschaft
2-std., Do 9–11, P 109 a | G. Grohs |

Kolloquium

- | | | |
|-----|---|---|
| 218 | Institutskolloquium über laufende Forschungsarbeiten
2-std., Di 18–20, P 109 a | G. Grohs
mit allen Mit-
arbeitern |
|-----|---|---|

Projekt

- | | | |
|-----|--|----------|
| 219 | Marginalisierte Bauern in Rheinland-Pfalz
2-std., Di 14–16, P 109 a | E. Grohs |
|-----|--|----------|

AFRIKANISCHE PHILOLOGIE

- | | | |
|-----|---|------------|
| 301 | Einführung in die Afrikanistik
2-std., Mo 16–18, P 109 a | P. De Wolf |
| 302 | Einführung in die Afrikanische Phonetik II
2-std., Mo 9–11, P R 40 | P. De Wolf |
| 303 | Sprachkurs: Südbantusprache II (Pedi)
2-std., Fr 12–14, P 109 a | P. De Wolf |
| 304 | Sprachkurs: Swahili I
2-std., Mi 14–16, P R 40 | E. Grohs |
| 305 | Sprachkurs: Swahili III
2-std., Mo 11–13, P 109 a | E. Grohs |

- 306 Sprachkurs: Lingala II
2-std., Mo 11–12, Fr 14–15, P R 015 E. Sulzmann
- 307 Sprachkurs: Lingala IV
2-std., Mo, Fr 15–16, P R 015 E. Sulzmann
- 308 Swahili-Lektüre
1-std., Di 13–14, P 109 a E. Grohs

Seminare

- 309 Einführung in die vergleichende Niger-Kongo-Sprachwissenschaft
2-std., Di 9–11, P 109 a P. De Wolf
- 310 Klassifikation der Bantu-Sprachen
2-std., Di 16–18, P 109 a G. Miehe

PUBLIZISTIK

Vorlesungen

- 401 Öffentliche Meinung
2-std., Di 13–15, P 1 E. Noelle-Neumann
- 402 Kommunikationspolitik
1-std., Di 10–11, P 5 H. M. Kepplinger
- 403 Presserecht: Kommunikationspolitisch relevante Urteile des
Bundesverfassungsgerichts und Bundesverfassungsgerichtshofes
1-std., Do 17–18, P 1 R. Ricker
- 404 Medienkunde: Struktur und Organisation des Rundfunks
1-std., Mo 13–14, P 2 H. Hammerschmidt

Proseminare

Einführung in die Technik des publizistikwissenschaftlichen Arbeitens:

- 405 Grundbegriffe der empirischen Publizistikwissenschaft
2-std., Fr 11–13, SB II 03–444 W. Donsbach
- 406 Massenkommunikation – Personale Kommunikation
2-std., Fr 10–12, P 13 B. Eschenauer
- 407 Medienkunde: Struktur und Organisation der Massenmedien
2-std., Fr 9–11, P 208 M. Hachenberg
- 408 Übung zur Vorlesung (als Proseminar anerkannt)
2-std., Mi 9–11, P 3 E. Noelle-Neumann

Methodenpraktika

- 409 Statistik I – Allgemeine Einführung
2-std., Di 9–11, P 12 W. Fähndrich
- 410 Statistik II – Spezielle Probleme
2-std., Do 17–19, P 204 W. Fähndrich
- 411 Umfrageforschung: Diagnostische Tests im Interview
2-std., 14-tägl., Mo 14 s. t.–17, P 11 E. Ring
- 412 Inhaltsanalyse
2-std., Do 16–18, P 102 A. Geis
- 413 Datenanalyse I
2-std., Mi 18–20, P 202 N. Waldmann
- 414 Datenanalyse II
2-std., Do 18–20, P 106 N. N.

Berufspraktika

(Teilnahme erst ab 3. Semester möglich)

- | | | |
|-----|--|--------------|
| 415 | Recherche, Schreiben und Redigieren
2-std., Do 10–12, P 202 | R. Reinhardt |
| 416 | Fernsehen: Redaktions- und Produktionspraxis
2-std., Mi 10.30–12, P 205 | M. Buchwald |
| 417 | Fernsehen: Produktionsbedingungen
2-std., Fr 11–13, P 205 | W. Schmandt |
| 418 | Hörfunk: Produktionspraxis
2-std., 14-tägl., Mo 17–21, Inst. f. Publizistik | K. Rohde |
| 419 | Werbung: Psychologische Grundlagen
2-std., Fr 15–17, P 108 | U. Meindl |
| 420 | Presse
2-std., Mo 11–13, SB II 03–444 | N. N. |
| 421 | Öffentlichkeitsarbeit
2-std., Do 9–11, P 6 | F. Hufen |

Übungen

- | | | |
|-----|--|-------------------|
| 422 | Übung zur Vorlesung Nr. 401 (als Proseminar anerkannt)
2-std., Mi 9–11, P 3 | E. Noelle-Neumann |
| 423 | Übung zur Vorlesung Nr. 404
1-std., Di 12–13, P 2 | H. M. Kepplinger |
| 424 | Medienkunde: Filmwesen
2-std., Mi 11–13, P 13 | J. Wilke |
| 425 | Medienwirtschaft
1-std., 14-tägl., Mo 18–20, P 13 | K. Rohde |
| 426 | Einführung in die Methodenlehre: Feldexperiment in der
Kommunikationswissenschaft
2-std., Do 14–16, SB II 03–152 | W. Donsbach |
| 427 | Medienkunde: Arbeitsweise und Organisation einer Tageszeitungs-
Redaktion
2-std., Di 9–11, SB II 03–444 | H. Mühlberger |
| 428 | Psychologie der Massenkommunikation: Wissenschaftliche
Rhetorik
2-std., Mo 11–13, P 108 | M. Hachenberg |
| 429 | Mediendidaktik
2-std., Di 11–13, P 108 | B. Eschenauer |

Seminare

(Teilnahme erst ab 4. Semester und nach Absolvierung von zwei Proseminaren möglich!)

- | | | |
|-----|---|-------------------|
| 430 | Wirkungsforschung. Methoden zur Untersuchung der Wirkung
der Massenmedien
2-std., Di 17–19, Hs VI (ReWi) | E. Noelle-Neumann |
| 431 | Soziologie der Massenkommunikation: Kommunikations-
theoretische Modelle
2-std., Di 15–17, P 13 | W. Schwaderlapp |
| 432 | Kommunikationsforschung: Neuere Ansätze der Massen-
kommunikationsforschung
2-std., Fr 9–11, SB II 03–144 | J. Wilke |
| 433 | Internationale Massenkommunikation: Entwicklung, Trends,
Forschungsfragen
2-std., Mi 11–13, P 3 | H. Koschwitz |

- 434 Presserecht: Internationale Vergleiche R. Ricker
2-std., Do 18–20, P 12

Kolloquien

- 435 Kolloquium für Examenssemester E. Noelle-Neumann
1-std., 14-tägl., Mi 14.30–16, Hs VI (ReWi)
(Anmeldungen im Sekretariat)
- 436 Kolloquium für Examenssemester H. M. Kepplinger
1-std., 14-tägl., Do 11–12.30, Inst. f. Publizistik
- 437 Methodische Fragen empirischer Examensarbeiten E. Noelle-Neumann
1-std., 14-tägl., Mi 19.30–21, Inst. f. Publizistik
(Anmeldungen bei W. Donsbach) H. M. Kepplinger
J. Wilke
W. Donsbach
B. Eschenauer
M. Hachenberg

Journalistisches Seminar

- 438 Redaktionelles Planspiel G. Gillessen
Seminar (mit schriftl. Arbeiten)
6-std., Di 14.30–18.30
Mi 11 s. t.–13, SB II 05–341
(Anmeldung erforderlich im Sekretariat, SB II 05–321)
- 439 Redaktionelle journalistische Methodik im Hörfunk und H. Hammerschmidt
Fernsehen
8-std., Mo 14.30–18.30
Di 14.30–18.30, SB II 05–341

PSYCHOLOGIE

(Alle Lehrveranstaltungen gehören zum Studiengang Diplom-Psychologen)

GLV = Grundlehrveranstaltungen des Studienplanes ohne Abschlußprüfung und Schein

PLV = Pflichtlehrveranstaltung mit Abschlußprüfung und Schein, keine Alternativen

WPV = Wahlpflichtlehrveranstaltung mit Abschlußprüfung, Schein und Alternativen

VD = Lehrveranstaltungen für Studierende im ersten Studienabschnitt (bis Vordiplom)

HD = Lehrveranstaltungen für Studierende im zweiten Studienabschnitt (nach Vordiplom)

Lehrveranstaltungen ohne Bezeichnung dienen der Vertiefung und Ergänzung

Vorlesungen

- 501 Allgemeine Psychologie II (GLV, VD) W. Fröhlich
4-std., Mo, Di 16–18, P 1
- 502 Deskriptive Entwicklungspsychologie II (GLV, VD) O. Ewert mit
Vom Schuleintritt bis zum Erwachsenenalter A. Henneberger
2-std., Mo 14–16, P 1
- 503 Klinische Psychologie II (GLV, HD) H. Benesch
2-std., Di 10 s. t.–11.30, P 11
- 504 Tiefenpsychologie (GLV, HD) H. Benesch
2-std., Mi 11–13, P 206
- 505 Psychologische Diagnostik II (GLV, HD) E. Christiansen
2-std., Do 16–18, P 12
- 05- Physiologie für Psychologen II (GLV, VD) O. Harth
065 2-std., Mo 11–13, SR 3 Neubau Physiol.
- 21- Biologie für Psychologen (GLV, VD) H. Risler
105 2-std., Di 12 s. t.–13.30, P 11
- 08- Einführung in die Psychopathologie für Psychologen (GLV, HD) J. Glatzel mit
154 1-std., Mo 14.30–16, 14-tägl., GrHs d. Chirurgie W. Demuth

Seminare, Übungen und Praktika**ALLGEMEINE PSYCHOLOGIE und PERSÖNLICHKEITSFORSCHUNG**

- | | | | |
|-----|---|-------|--------------|
| 509 | Psychologie des Denkens
2-std., Fr 14–16, | P 12 | B. Gutacker |
| 510 | Auditive Wahrnehmung (WPV, VD)
2-std., Do 14–16, | P 12 | J. Zosel |
| 511 | Kolloquium für Diplomanden und Doktoranden (HD)
2-std., Mi 16–18, | P 12 | W. Fröhlich |
| 512 | Theorien und Methoden der Intelligenzforschung (WPV, VD)
2-std., Do 11–13, | P 208 | U. Hentschel |

METHODENLEHRE

- | | | | |
|-----|--|---|--|
| 513 | Einführung in die Forschungsstatistik II (PLV, VD)
Übung und Praktikum
6-std., Do, Fr 9–11,
Mo 18–20, | P 10/P 204
P 12 u. a. s. Anschlag | A. Mattenklott |
| 514 | Informationstheorie (WPV, VD)
2-std., Mo 9–11, | P 12 | J. Zosel |
| 515 | Experimentalpsychologisches Praktikum II (PLV, VD)
Mi 9–13 (Gruppensitzungen),
Mo 9–14 (Experimentierzeit),
Do 13–18 (Experimentierzeit), | P 5, 10, 11,
12, 104, 204
u. Institut | M. Juris, F. Kahlau,
L. Laux, I. Möller,
M. Velden, J. Zosel |

ENTWICKLUNGS-, PÄDAGOGISCHE und SOZIALPSYCHOLOGIE

- | | | | |
|-----|---|-------------------------|--|
| 516 | Methoden der Entwicklungspsychologie (PLV, VD)
6-std., Di 9–12,
Fr 9–12, | Binger Straße 22
P 3 | O. Ewert, V. Hodapp,
A. Henneberger,
W. Wegner |
| 517 | Schulische Leistungsdifferenzierung u. relative Deprivation
2-std., Do 9–11, | P 12 | O. Ewert |
| 518 | Kolloquium für Diplomanden und Doktoranden (HD)
2-std., n. V., | Binger Straße 22 | O. Ewert |
| 519 | Ausgewählte Probleme der Sozialpsychologie (WPV, HD)
2-std., Mi 14–16, | P 12 | U. Hentschel |
| 520 | Ausgewählte Probleme der Sozialpsychologie (WPV, HD)
2-std., Di 14–16, | P 12 | A. Pütz |

ANGEWANDTE, BERATENDE und KLINISCHE PSYCHOLOGIE

- | | | | |
|-----|--|------------------|------------|
| 521 | Methoden der Klinischen Psychologie (WPV, HD)
2-std., Di 11.30–13, | P 208 | H. Benesch |
| 522 | Klinisch-psychologisches Kolloquium für Diplomanden und
Doktoranden (HD)
2-std., Do 19–21, | Binger Straße 20 | H. Benesch |
| 523 | Angst als Grundlage psychischer Störungen (WPV, HD)
2-std., Di 18–20, | Binger Straße 20 | U. Völker |
| 524 | Ausgewählte Probleme therapeutischer Intervention (WPV, HD)
2-std., Do 14–16, | Binger Straße 20 | U. Luka |
| 525 | Gesprächstherapie II (HD)
2-std., Do 9 s. t.–10.30, | Binger Straße 20 | A. Haara |

- 526 Klinisch-psychologisches Fallseminar (HD) H. Bonn
 3-std., Mi 8.45–11, SB II 03–436

DIAGNOSTIK

- 527 Metrische Verfahren II (WPV, HD) E. Christiansen
 2-std., Di 16–18, P 12
- 528 Projektive Verfahren (WPV, HD) U. Wörner
 2-std., Mo 11–13, P 13
- 529 Gutachtentechnik (WPV, HD) U. Wörner
 2-std., Do 11–13, P 13
- 530 Psychodiagnostisches Praktikum (GLV, HD) E. Christiansen
 4-std., Fr 9–13, P 12
 W. Demuth,
 L. Schreiber
 U. Wörner

Beratung laufender Arbeiten

- | | | |
|---------------|------------------|-----------------|
| 2-std., n. V. | R 46 | W. Fröhlich |
| 2-std., n. V. | Binger Straße 22 | O. Ewert |
| 2-std., n. V. | Binger Straße 20 | H. Benesch |
| 2-std., n. V. | Forum 7/II | E. Christiansen |
| 2-std., n. V. | R 136 | U. Hentschel |

Diese Ankündigungen sind wegen der in weiten Bereichen ungeklärten Personalsituation als vorläufig zu betrachten.

Eine Erweiterung des Lehrangebots i. b. im Bereich Allgemeine Psychologie ist zu erwarten. Bitte Aushänge am Institutsbrett beachten!

12

Informationsseminar für ausländische Studenten in Berlin

3. bis 9. Juni 1979 (Pfingstferien)

Für Unterkunft und Vollverpflegung in einem Hotel, Stadtrundfahrt in West- und Ost-Berlin, Theaterbesuch, Informationsveranstaltungen über Deutschland und Fahrt in modernem Reisebus:

Unkostenbeteiligung 70,— DM

Begrenzte Teilnehmerzahl! Anmeldung ab sofort beim
 Vizepräsidenten für das Ressort Studium, Lehre, Forschung, Kliniken,
 Forum universitatis, Eingang 2, Zi. 02-235, Tel. 39-24 21.

13. Fachbereich Philologie I

Anschrift: Postfach 39 80, Welderweg 18 (Philosophicum), 6500 Mainz 1

Dekan: Prof. Dr. E. Rotermund, Sprechzeit: Di 11–12, P Zi. 217, Tel. 39-28 19

Dekanat: B. Gilbrin, Sprechzeiten: Mo–Fr 9–12, P Zi. 215, Tel. 39-28 19

Informationen für Studierende

STUDIENFÄCHER UND -ABSCHLUSSMÖGLICHKEITEN

Germanistik: Magister; Promotion, die keine Abschlußprüfung voraussetzt; Staatsprüfung für das Lehramt an Realschulen; Staatsprüfung für das Lehramt an Gymnasien.

Allgemeine und Vergleichende Literaturwissenschaft, Volkskunde: Magister; Promotion, die keine Abschlußprüfung voraussetzt; Zusatzprüfung im Staatsexamen für das Lehramt an Gymnasien.

ZULASSUNGSBESCHRÄNKUNGEN

Zulassungsbeschränkungen im Fach Germanistik für Studienanfänger höheres Lehramt; Studienanfänger bewerben sich bei der ZVS.

SEMINARBIBLIOTHEKEN

Deutsches Institut: P Zi. 224; Öffnungszeiten: Mo–Do 9–20, Fr 9–17

Allgemeine und Vergleichende Literaturwissenschaft: P Zi. 304 (Öffnungszeiten: s. Aushang)

SEMINARMITGLIEDSKARTE

Anmeldung der Erstsemester beim Deutschen Institut durch Lösen der Seminarmitgliedskarte unter Vorlage des Studienbuches ab 1. 4. 1978, Mo–Fr, 9–12, P Zi. 209. Rückmeldung der übrigen Semester beim Deutschen Institut durch Erneuern der Seminarmitgliedskarte ab 1. 4. 1978, Mo–Fr, 9–12, P Zi. 210

Seminar für Allgemeine und Vergleichende Literaturwissenschaft: Geschäftszimmer, P Zi. 302.

STUDIENBERATUNG

Individuelle Studienberatung: Mi, 4. 4., Do, 5. 4., Mo, 9. 4. – Mi, 11. 4.,
Di, 17. 4. – Do, 19. 4., 10–12, P Zi. 210

Allgemeine und Vergleichende Literaturwissenschaft: Einführungsberatung für Erstsemester:
Di u. Do 15–17 u. n. V.

STUDIENPLAN

Studienplan des Fachbereichs 13 – Philologie I – der Johannes Gutenberg-Universität für das Fach Germanistik vom 10. 6. 1974, veröffentlicht im Staatsanzeiger für Rheinland-Pfalz, Nr. 30 vom 5. 8. 1975, S. 459. Erhältlich in P Zi. 210. Schutzgebühr 0,20 DM.

Studienplan für das Fach Volkskunde an der Johannes Gutenberg-Universität Mainz vom 23. 5. 1977, veröffentlicht im Amtsblatt des Kultusministeriums von Rheinland-Pfalz, Nr. 28 vom 2. 12. 1977, S. 570. Erhältlich in P Zi. 210. Schutzgebühr 0,20 DM.

Studienplan des Fachbereichs 13 – Philologie I – der Johannes Gutenberg-Universität Mainz für das Fach Allgemeine und Vergleichende Literaturwissenschaft (Komparatistik) vom 22. 10. 1973, veröffentlicht im Staatsanzeiger für Rheinland-Pfalz, 1974, S. 459. Erhältlich in P Zi. 302. Schutzgebühr 0,30 DM.

Studienplan für das Zusatzfach im Staatsexamen für das Lehramt an Gymnasien, erhältlich in P Zi. 302, Schutzgebühr 0,30 DM.

PRÜFUNGSORDNUNGEN, -ÄMTER UND -AUSSCHÜSSE

Lehramt an Gymnasien

Prüfungsordnung: „Ordnung der Wissenschaftlichen Prüfung für das Lehramt an Gymnasien“ vom 14. 6. 1974 i. d. F. vom 18. 3. 1977, veröffentlicht im Amtsblatt des Kultusministeriums Rheinland-Pfalz, Nr. 11/1974 und Nr. 6/1977, zu beziehen vom Verlag Emil Sommer, 6718 Grünstadt/Pfalz, oder über den Buchhandel, Bestell-Nr.: Sch 134.

Sprachkenntnisse in Deutsch: Kenntnisse einer modernen Fremdsprache, die zur Erarbeitung einfacher Texte und wissenschaftlicher Literatur befähigen und Lateinkenntnisse sollen bis zum Beginn des Hauptstudiums nachgewiesen werden.

Sprachkenntnisse im Zusatzfach Allgemeine und Vergleichende Literaturwissenschaft: Kenntnisse in drei Fremdsprachen, die zur Lektüre literarischer Texte befähigen; der Nachweis soll durch die erfolgreiche Teilnahme an Klausuren bis zum Beginn des Hauptstudiums erfolgen.

Lehramt an Realschulen

Prüfungsordnung: „Ordnung der Wissenschaftlichen Prüfung für das Lehramt an Realschulen“ vom 1. 3. 1976, veröffentlicht im Amtsblatt des Kultusministeriums Rheinland-Pfalz, Nr. 4/1976 vom 30. 3. 1976, Seite 69–94. Erhältlich zum Preis von 1,20 DM im Mainzer Buchhandel.

Sprachkenntnisse in Deutsch: Kenntnisse in zwei Fremdsprachen (darunter Latein), die zur Erarbeitung einfacher Texte und wissenschaftlicher Literatur befähigen, sind bis zum Beginn des 5. Semesters nachzuweisen.

Prüfungsamt: Landesprüfungsamt für das Lehramt an Schulen in Rheinland-Pfalz –
Abt. 7 des Kultusministeriums Rheinland-Pfalz

Präsident: Dr. Emrich

Sprechzeiten im Kultusministerium: Di, Fr 9–12, Zi. 316, Tel. 16-45 25 und 45 26

Wissenschaftliche Prüfung für das Lehramt an Gymnasien:

Ministerialrat Safferling

Sprechzeiten im Kultusministerium: Di, Fr 9–12, Zi. 321, Tel. 16-45 30

Frau Scherlenzky

Sprechzeiten in der Universität: SB II, Zi. 03–341, Tel. 39-28 05, Mo, Di, Mi, Fr 10–12

Wissenschaftliche Prüfung für das Lehramt an Realschulen:

Ministerialrat Möller

Sprechzeiten im Kultusministerium: Di, Fr 9–12, Zi. 307, Tel. 16-45 29

Frau Gertrud Müller

Sprechzeiten in der Universität: SB II, Zi. 03–333, Tel. 39-28 04, Di–Fr 10–12

Magister artium

Ordnung für die Magisterprüfung der Fachbereiche 11–16 der Johannes Gutenberg-Universität Mainz vom 13. 6. 1977, veröffentlicht im Staatsanzeiger für Rheinland-Pfalz vom 6. 2. 1978, Nr. 4, S. 77–81, in der Fassung vom 6. 6. 1978, veröffentlicht im Staatsanzeiger für Rheinland-Pfalz, Nr. 24 vom 3. 7. 1978, S. 437.

Sprachkenntnisse in Deutscher Philologie: ausreichende Kenntnisse in mindestens zwei Fremdsprachen, davon muß die erste Latein (Großes Latinum) sein (Hauptfach); ausreichende Kenntnisse in mindestens zwei Fremdsprachen, davon muß eine Latein sein (Nebenfach).

Sprachkenntnisse in Deutscher Volkskunde: ausreichende Kenntnisse in mindestens zwei Fremdsprachen, davon muß eine Latein sein. Im Nebenfach werden keine Lateinkenntnisse verlangt.

Sprachkenntnisse in Allgemeiner und Vergleichender Literaturwissenschaft: ausreichende Kenntnisse in mindestens drei Fremdsprachen, davon muß eine Latein sein.

Promotion

Promotionsordnung der Fachbereiche 11–16 vom 13. 6. 1977, veröffentlicht im Staatsanzeiger für Rheinland-Pfalz, Nr. 37 vom 26. 9. 1977, im Dekanat erhältlich (2,– DM).

Sprachkenntnisse in Deutscher Philologie und Allgemeiner und Vergleichender Literaturwissenschaft: wie bei Magisterprüfung.

Sprachkenntnisse in Deutscher Volkskunde: ausreichende Kenntnisse in mindestens zwei Fremdsprachen, davon muß die erste Latein (Großes Latinum) sein (Hauptfach); ausreichende Kenntnisse in mindestens zwei Fremdsprachen, davon muß eine Latein sein (Nebenfach).

KOMMENTAR ZU DEN LEHRVERANSTALTUNGEN

Für die Fächer Germanistik, Deutsche Volkskunde, Allgemeine und Vergleichende Literaturwissenschaft liegen die „Erläuterungen zu den Lehrveranstaltungen des Fachbereichs 13“ im Laufe der 2. Februarwoche vor; Schutzgebühr 0,50 DM; erhältlich in P Zi. 210 und P Zi. 302. Kurzfristige Änderungen gegenüber dem „Personen- und Studienverzeichnis“ und den „Erläuterungen“ werden an den Anschlagbrettern der Institute bekanntgegeben.

ANSCHRIFT DER FACHSCHAFTEN

Germanistik, Welderweg 18 (Philosophicum) Glaskasten, 2. Stock, neben Geschäftszimmer

Allgemeine und Vergleichende Literaturwissenschaft, Welderweg 18 (Philosophicum) Zi. 227

Volkskunde, Welderweg 18 (Philosophicum), Glaskasten, 2. Stock, neben Geschäftszimmer

Wissenschaftliche Einrichtungen

Integrierte wissenschaftliche Einrichtungen mit eigener Leitung, ohne eigene Verwaltung.

Deutsches Institut, Welderweg 18 (Philosophicum)

Geschäftsführender Leiter: Prof. B. Hillebrand, Tel. 39-26 13, Sekretariat: Irmgard Lenzen, P Zi. 210, Tel. 39-22 60

Professoren: G. Bellmann, Tel. 39-27 62; M. Dick, Tel. 39-27 57; H. Fritz, Tel. 39-27 37, D. Kafitz, Tel. 39-27 59, W. Kleiber, Tel. 39-26 11, H.-H. Krummacher, Tel. 39-27 55; E. Rotermund, Tel. 39-25 75, H. Schwedt, Tel. 39-27 57; W. Segebrecht, Tel. 39-27 56, W. H. Veith, Tel. 39-27 61; R. Voß, Tel. 39-27 57; N. N., Tel. 39-25 30

Professoren (em.): K. Bischoff, W. Flemming, P. Requadt, W. J. Schröder, F.-W. Wentzlaff-Eggebert

Wiss. Mitarbeiter: V. Droste, App. 32 46, Heidrun Ehrke, M. A., Tel. 39-27 56, Hildegard Gerhardt, App. 33 65, Dr. A. Greule, Tel. 39-27 37, P. L. Grünwald, Tel. 39-25 30, Dr. Gisela Hollandt, Tel. 39-27 58, Dr. J. Jesch, Tel. 39-27 59, O. Käge, Tel. 39-27 62, Ch. Klotz, Tel. 39-25 75, Dr. G. Kühl, Tel. 39-27 58, Dr. N. Müller, Tel. 39-27 58, H. J. Ortheil, App. 32 46, R. Post, App. 33 65, Dr. B. Spies, Tel. 39-27 59, G. Willems, Tel. 39-27 55

Geschäftszimmer: P Zi. 209, P Zi. 210, I. Lenzen, A. M. Fischer, Tel. 39-22 60, H. Görlach, G. Seufert, Tel. 39-27 60, G. Fritsche, Tel. 39-26 11

Bibliothek: P Zi. 224, Dipl.-Bibl. A. Kurzhals-Reuter, Tel. 39-27 37, I. Boller, H. Gottron, B. Mörbel, Tel. 39-26 15

Seminar für Allgemeine und Vergleichende Literaturwissenschaft, Welderweg 18

Leitung: N. N., Sekretariat: P Zi. 302, A. M. Fischer, Tel. 39-25 43

Wiss. Mitarbeiter: Dr. Th. Bleicher, J. Knollmann

Personalteil

A) Bedienstete der Universität

PROFESSOREN

a) Hauptamtliche Professoren

- BELLMANN, Günter, Dr. phil., Deutsche Sprachwissenschaft
Hinter der Kirche 22, 6500 Mainz 41, Tel. (0 61 36) 68 15
Sprechstunden: Mo 11–12.30, P Zi. 5, Tel. 39-27 62
- BISCHOFF, Karl, Dr. phil., Deutsche Philologie und Volkskunde, emeritiert (liest nicht)
In der Meielache 15, 6500 Mainz, Tel. 3 21 74
Sprechstunden: n. V., P Zi. 214
- DICK, Manfred, Dr. phil., Neuere deutsche Literaturgeschichte
Am Elektrischen Turm, 6500 Mainz-Zahlbach, Tel. 3 46 88
Sprechstunden: Di 15–17, P Zi. 7b, Tel. 39-27 57
- FLEMMING, Willi, Dr. phil., Deutsche Philologie und Theaterwissenschaft, emeritiert
Südstraße 27, 6501 Budenheim, Tel. (0 61 39) 2 80
Sprechstunden: n. V., P Zi. 214
- HILLEBRAND, Bruno, Dr. phil., Neuere deutsche Literaturgeschichte
Platz von Montrichard, 6228 Eltville, Tel. (0 61 23) 21 64
Sprechstunden: Mo 14–15, P Zi. 305, Tel. 39-26 13
- JUNGANDREAS, Wolfgang, Dr. phil., ehemals Professor für Deutsche Philologie an der
Universität Posen, emeritiert (liest nicht)
Konrad-Adenauer-Straße 15, 5503 Konz (bei Trier), Tel. (0 65 01) 20 90
- KLEIBER, Wolfgang, Dr. phil., Deutsche Philologie und Volkskunde
Roseggerstraße 32, 6000 Frankfurt/M. 1, Tel. (06 11) 5 60 22 15
Sprechstunden: Mo 12–13, Mi 12–13, P Zi. 203, Tel. 39-26 11
- KRUMMACHER, Hans-Henrik, Dr. phil., Neuere deutsche Literaturgeschichte
Alfred-Nobel-Straße 63, 6500 Mainz-Gonsenheim, Tel. 47 21 09
Sprechstunden: Mi 14–15, Do 17–18, P Zi. 207, Tel. 39-27 55
- REQUADT, Paul, Dr. phil., Deutsche Philologie, bes. Neuere deutsche Literaturgeschichte,
emeritiert (liest nicht)
Viermorgenweg 12, 6500 Mainz-Gonsenheim, Tel. 9 02 25
Sprechstunden: n. V., P Zi. 305
- ROTERMUND, Erwin, Dr. phil., Neuere deutsche Literaturgeschichte
Grenzweg 7, 6500 Mainz, Tel. 8 96 07
Sprechstunden: Mi 11–12, P Zi. 205, Tel. 39-25 75
- SCHRÖDER, Walter Johannes, Dr. phil., Deutsche Philologie, emeritiert (liest nicht)
Arndtstraße 6, 6500 Mainz-Gonsenheim, Tel. 4 40 10
Sprechstunden: n. V., P Zi. 214
- SCHWEDT, Herbert, Dr. phil., Volkskunde
Gänseauweg 17, 6504 Oppenheim, Tel. (0 61 33) 31 42
Sprechstunden: Do 16–18, P Zi. 7a, Tel. 39-27 57
- SEGEBRECHT, Wulf, Dr. phil., Neuere deutsche Literaturgeschichte
Neuweg 37, 6500 Mainz 43, Tel. 8 64 93
Sprechstunden: Mo 16–17, P Zi. 3, Tel. 39-27 56
- VEITH, Werner H., Dr. phil., Deskriptive Sprachwissenschaft
Am Taubertsberg 4, 6500 Mainz 1, Tel. 3 71 77
Sprechstunden: Mo 16–17 und nach der Vorlesung, P Zi. 1, Tel. 39-27 61
- WENTZLAFF-EGGEBERT, Friedrich-Wilhelm, Dr. phil., Dr. iur. h. c., Neuere deutsche
Literaturgeschichte, emeritiert (liest nicht)
Hauptstraße 40, 8992 Wasserburg/Bodensee, Tel. (0 83 82) 33 31

b) Professoren auf Zeit

FRITZ, Horst, Dr. phil., Neuere deutsche Literaturgeschichte
 Alicestraße 19, 6501 Budenheim, Tel. (0 61 39) 5 35
 Sprechstunden: Do 16–17, P Zi. 223, Tel. 39-27 37

KAFITZ, Dieter, Dr. phil., Neuere deutsche Literaturgeschichte
 Johann-Friedrich-von-Pfeiffer-Weg 3, 6500 Mainz-Universität, Tel. 3 17 78
 Sprechstunden: Mi 15–17, P Zi. 213, Tel. 39-27 59

VOSS, Rudolf, Dr. phil., Deutsche Philologie
 Alicestraße 19, 6501 Budenheim
 Sprechstunden: Di 12–13, Do 12–13, P Zi. 7b, Tel. 39-27 57

WISSENSCHAFTLICHE MITARBEITER

BLEICHER, Thomas, Dr. phil., Wiss. Ass., Seminar für Allgemeine und Vergleichende
 Literaturwissenschaft
 Parcusstraße 4, 6500 Mainz, Tel. 9 36 00
 Sprechstunden: Do 15–17, P Zi. 303, Tel. 39-25 43

DROSTE, Volker, Deutsches Institut
 Lanzelhohl 7, 6500 Mainz 22, Tel. 36 30 20
 Sprechstunden: Di 17–18, P Zi. 306, App. 32 46

EHRKE, Heidrun, M. A., Deutsches Institut
 Basaltstraße 20, 53 Bonn 3, Tel. (0 22 21) 44 11 87
 Bebelstraße 42, 6500 Mainz 22, Tel. 36 26 93
 Sprechstunden: Mo 16–17, P Zi. 2, Tel. 39-27 56

GERHARDT, Hildegard, Deutsches Institut
 Schinnergraben 44, 6500 Mainz 42
 Sprechstunden: Di 14.15–15.15, P Zi. 6, App. 33 65

GREULE, Albrecht, Dr. phil., Akad. Rat, Deutsches Institut
 Weinbergstraße 32, 6501 Lörzweiler, Tel. (0 61 49) 80 82
 Sprechstunden: Mo 15–16, Mi 15–16, P Zi. 223, Tel. 39-27 37

GRÜNEWALD, Paul Lothar, Wiss. Ang., Deutsches Institut
 Am Eulenrech 5, 6501 Budenheim, Tel. (0 61 39) 4 02
 Sprechstunden: Mo 14–15, P Zi. 202, Tel. 39-25 30

HOLLANDT, Gisela, Dr. phil., Akad. Oberrätin, Deutsches Institut
 An der Karlsschanze 16, 6500 Mainz, Tel. 8 28 22.
 Sprechstunden: Di, Mi 11–12, P Zi. 220, Tel. 39-27 58

JESCH, Jörg, Dr. phil., Akad. Direktor, Deutsches Institut
 Bonifatiusstraße 7, 6203 Hochheim, Tel. (0 61 46) 97 58
 Sprechstunden: Di 9–10, P Zi. 218, Tel. 39-27 59

KÄGE, Otmar, Deutsches Institut
 Am sonnigen Hang 21, 6500 Mainz 32, Tel. 36 37 93
 Sprechstunden: Di 14–15, P Zi. 4, Tel. 39-27 62

KLOTZ, Christian, Deutsches Institut
 Elsa-Brandström-Straße 5, 6500 Mainz-Gonsenheim, Tel. 68 15 22
 Sprechstunden: Do 16–18, P Zi. 206, Tel. 39-25 75

KNOLLMANN, Joachim, Seminar für Allgemeine und Vergleichende Literaturwissenschaft
 Oderstraße 33, 6500 Mainz, Tel. 5 69 04
 Sprechstunden: Di 15–17, P Zi. 303, Tel. 39-25 43

KÜHL, Gerhard, Dr. phil., Akad. Direktor, Deutsches Institut
 Dautenbornstraße 24, 6501 Nieder-Olm/Goldberg, Tel. (0 61 36) 18 61
 Sprechstunden: Mi 11–12, P Zi. 221, Tel. 39-27 58

MÜLLER, Norbert, Dr. phil., Akad. Oberrat, Deutsches Institut
 Elsa-Brandström-Straße 23, 6500 Mainz-Gonsenheim, Tel. 68 16 58
 Sprechstunden: Mi 15–17, P Zi. 220, Tel. 39-27 58

- ORTHEIL, Hanns Josef, Deutsches Institut
Michelsberg 15, 6200 Wiesbaden, Tel. (0 61 21) 30 01 40
Sprechstunden: Fr 10–11, P Zi. 306, App. 32 46
- POST, Rudolf, Deutsches Institut
Am Schinnergraben 90, 6500 Mainz-Hechtsheim, Tel. 50 83 92
Sprechstunden: Mo 10–11, P Zi. 6, App. 33 65
- SPIES, Bernhard, Dr. phil., Deutsches Institut
Weberstraße 25, 6000 Frankfurt, Tel. (06 11) 5 97 25 90
Sprechstunden: Do 13–14, P Zi. 213, Tel. 39-27 59
- WILLEMS, Gottfried, Deutsches Institut
Am Marienpfad 21, 6500 Mainz 22, Tel. 36 18 04
Sprechstunden: Di 11.30–12.30, P Zi. 208, Tel. 39-27 55

B) Lehrbeauftragte und Nichtbedienstete Lehrkräfte

LEHRBEAUFTRAGTE

- EIFLER, Günter, Dr. phil., Deutsche Philologie
Rheinblick 17, 6501 Wackernheim, Tel. (0 61 32) 5 83 82
Sprechstunden: Mi 10–11, P Zi. 7a, Tel. 39-27 57
- NICOLAI, Rosemarie, Dr. phil., Neuere deutsche Literaturgeschichte
Lennebergplatz 5, 6500 Mainz-Gonsenheim, Tel. 4 43 60
Sprechstunden: Di 11–12, P Zi. 219, App. 32 56

13

Lehrveranstaltungen

GERMANISCHE PHILOLOGIE

Einführungsveranstaltung für Studienanfänger und Universitätswechsler: Mittwoch, 4. April 1979,
9–11 Uhr, P 2

Vorlesungen

- | | | | |
|-----|--|---------------|------------------|
| 001 | Deutsche Syntax II
2-std., Mo, Mi 10–11, | P 4 | G. Bellmann |
| 002 | Einführung in die Psycholinguistik
2-std., Mo 12–13, P 5, | Mi 12–13, P 1 | W. H. Veith |
| 003 | Vorlesung zur älteren deutschen Literatur
2-std., Di 15–16, P 1, | Mi 16–17, P 1 | N. N. |
| 004 | Deutsche Literatur im späten Mittelalter (Überblicksvorlesung)
2-std., Mo 11–12, P 5, | Mi 11–12, P 2 | W. Kleiber |
| 005 | Mittelhochdeutsche Lyrik
2-std., Di, Mi 11.15–12, | P 203 | R. Voß |
| 006 | Literatur des Naturalismus. Ein Überblick
2-std., Mo, Mi 11–12, | P 11 | W. Segebrecht |
| 007 | Das deutsche Drama im 19. Jahrhundert
2-std., Mi 9–10, P 1, | Do 12–13, P 1 | H.-H. Krummacher |
| 008 | Einführung in die Literaturästhetik
2-std., Mo 10–11, P 1, | Di 12–13, P 1 | B. Hillebrand |

Proseminare

- 011 Einführung in die deskriptive Sprachwissenschaft unter besonderer Berücksichtigung des Neuhochdeutschen
2-std., in 5 Parallelkursen
Anmeldung zu allen Kursen:
Mi, 4. April 1979, 11–12, P 101
Di, 17. April 1979, 10–11, P 101
Kurs A: Mo 13.30–15, P 101 A. Greule
Kurs B: Mo 16–18, P 105 O. Käge
Kurs C: Di 11–13, P 101 H. Gerhardt
Kurs D: Mi 16–18, P 105 G. Kühl
Kurs E: Do 9.30–11, SB II 03–152 A. Greule
- 012 Einführung in die historische Sprachwissenschaft unter besonderer Berücksichtigung des Althochdeutschen
2-std., in 3 Parallelkursen
Anmeldung zu allen Kursen:
Mi, 4. April 1979, 12–13, P 101
Di, 17. April 1979, 10–11, P 201
Kurs A: Di 12.30–14, P 106 A. Greule
Kurs B: Mi 9–11, P 101 G. Kühl
Kurs C: Do 13.30–15, P 105 R. Voß
- 013 Einführung in das Übersetzen des Mittelhochdeutschen und in die literaturwissenschaftliche Arbeitsweise der Mediävistik
2-std., in 5 Parallelkursen
Anmeldung zu allen Kursen:
Mi, 4. April 1979, 12–13, P 105
Di, 17. April 1979, 11–12, P 101
Kurs A: Mo 8–10, P 105 R. Post
Kurs B: Mo 11–13, P 105 P. L. Grünewald
Kurs C: Mo 15–17, P 101 P. L. Grünewald
Kurs D: Mi 9.30–11, P 105 G. Hollandt
Kurs E: Mi 13 s. t.–14.30, P 104 G. Hollandt
- 014 Einführung ins Mittelhochdeutsche und in Elemente der historischen Sprachwissenschaft (nur für künftige Realschullehrer und Kandidaten mit Zusatzfach Deutsch)
2-std., Do 11–13, P 105. Anmeldung: in der ersten Sitzung
- 015 Einführung in die Literaturwissenschaft an Beispielen neuerer deutscher Literatur
2-std., in 4 Parallelkursen
Anmeldung zu allen Kursen:
Mi, 4. April 1979, 11.30–12.30, P 201
Di, 17. April 1979, 11–12, P 201
Kurs A: Mo 15–17, SB II 03–444 N. N.
Kurs B: Di 11–13, P 105 N. Müller
Kurs C: Do 9.30–11, P 105 N. Müller
Kurs D: Do 16–18, P 105 B. Spies
- Thematische Proseminare zur neueren deutschen Literatur**
Anmeldung zu allen Kursen:
Fr, 9. Februar 1979, 13–14, P 101
Di, 17. April 1979, 12–13, P 201
- 021 Goethes Lyrik H. Fritz
2-std., Do 18–20, P 105
- 022 Die Jugenddramen Schillers G. Willems
2-std., Di 9–11, P 101
- 023 J. M. R. Lenz, Werke und Schriften J. Jesch
2-std., Fr 9–11, P 101
- 024 Georg Büchner (Kurs A) N. Müller
2-std., Di 15–17, P 101

- | | | | |
|-----|--|-------|---------------|
| 025 | Georg Büchner (Kurs B)
2-std., Mi 13.30–15, | P 101 | N. Müller |
| 026 | Deutsche Lyrik in der zweiten Hälfte des 19. Jahrhunderts
2-std., Di 17–19, | P 101 | M. Dick |
| 027 | Lyrik seit George
2-std., Do 18–20, | P 201 | Ch. Klotz |
| 028 | Arthur Schnitzlers Erzählungen
2-std., Do 16–18, | P 104 | R. Nicolai |
| 029 | Deutsche Essayistik II: 20. Jahrhundert
2-std., Di 18–20, | P 12 | V. Droste |
| 030 | Der Kriegsroman der zwanziger Jahre
2-std., Mo 14–16, | P 105 | H. Ehrke |
| 031 | Frauenliteratur seit 1970
2-std., Fr 11–13, | P 105 | H. J. Ortheil |

Hauptseminare

- | | | | |
|-----|---|-------|------------------|
| 036 | Soziolinguistik unter besonderer Berücksichtigung praktischer Themen und Aufgaben
2-std., Mi 12 s. t.–13.30, | P 105 | G. Bellmann |
| 037 | Angewandte Sprachwissenschaft für Germanisten/Linguisten (Kurs A) 2-std., Di 12–14, | P 103 | W. H. Veith |
| 038 | Angewandte Sprachwissenschaft für Germanisten/Linguisten (Kurs B) 2-std., Di 15–17, | P 105 | W. H. Veith |
| 039 | Übungen zur Geschichte der deutschen Standardsprache
2-std., Mi 18–20, | P 105 | W. Kleiber |
| 040 | Sprachhistorisches Hauptseminar: Frühneuhochdeutsch
2-std., Di 17–19, | P 105 | G. Bellmann |
| 041 | Gesellschaftsverständnis und Ordo-Denken in mittelalterlicher Literatur
2-std., Mi 11–13, | P 101 | G. Eifler |
| 042 | Wernher der Gartenaere
2-std., Di 18–20, | P 7 | W. Kleiber |
| 043 | Deutsche Mystik des Mittelalters – Denkstrukturen und Ausdrucksformen
2-std., Do 10.30–12, | P 101 | R. Voß |
| 044 | Hauptseminar zur älteren deutschen Literatur
2-std., Di 13.30–15, | P 101 | N. N. |
| 045 | Hauptseminar zur älteren deutschen Literatur
2-std., Mi 18.30–20, | P 101 | N. N. |
| 046 | Probleme der neugermanistischen Edition
2-std., Do 15–17, | P 101 | H.-H. Krummacher |
| 047 | Übungen zur Theorie und Geschichte des Sonetts in der deutschen Lyrik
2-std., Mi 15–17, | P 101 | H.-H. Krummacher |
| 048 | Der Aphorismus
2-std., Fr 18–20, | P 101 | H. Fritz |
| 049 | Lyrik der Klassik
2-std., Mo 17–19, | P 4 | W. Segebrecht |
| 050 | Kleist: Novellen
2-std., Mo 11–13, | P 101 | B. Hillebrand |

- | | | | |
|-----|--|-------|--------------|
| 051 | Franz Grillparzer
2-std., Mi 11–13, | P 201 | D. Kafitz |
| 052 | Literatur und Literaturtheorie des Naturalismus
2-std., Fr 16–18, | P 101 | M. Dick |
| 053 | Stefan George
2-std., Fr 18–20, | P 105 | E. Rotermond |
| 054 | Künstlernovellen des 20. Jahrhunderts
2-std., Mi 18–20, | P 104 | E. Rotermond |
| 055 | Das Drama der Gegenwart
2-std., Mo 11–13, | P 208 | D. Kafitz |

Oberseminare

- | | | | |
|-----|---|-------|---------------|
| 060 | Methodische Probleme der Neueren deutschen Literaturwissenschaft
2-std., Mi 17–19, | P 103 | W. Segebrecht |
| 061 | Übungen zur deutschen Frühromantik
2-std., Fr 18–20, | P 201 | M. Dick |
| 062 | Ästhetische Reflexion und ästhetische Praxis V
2-std., Di 17–19, | P 201 | B. Hillebrand |

Übungen

- | | | | |
|-----|--|--------------|------------------|
| 066 | Kolloquium für Doktoranden
3-std., dreiwöchentlich, O. u. Z. n. V. | | G. Bellmann |
| 067 | Fachsprachen
2-std., Mi 15–17, | P 11 | W. H. Veith |
| 068 | Übung zur Syntax des Neuhochdeutschen
2-std., Do 8–10, | P 201 | G. Kühl |
| 069 | Übung zur Geschichte der deutschen Rechtschreibung
2-std., Do 17 s. t.–18.30, | P 101 | G. Kühl |
| 070 | Einführung ins Gotische
2-std., Di 9.30–11, | P 105 | G. Hollandt |
| 071 | Einführung ins Althochdeutsche
2-std., Di 13.30–15, | P 105 | G. Hollandt |
| 072 | Lektüre mittelhochdeutscher Texte
2-std., Di 16 s. t.–17.30, | SB II 03–444 | A. Greule |
| 073 | Lektüre mittelhochdeutscher Texte
2-std., Fr 9.30–11, | P 105 | G. Hollandt |
| 074 | Lektüre mittelhochdeutscher Texte für Examenkandidaten
2-std., Mi 13.30–15, | P 201 | A. Greule |
| 075 | Übung zur älteren deutschen Literatur
2-std., Di 18 s. t.–19.30, | SB II 03–153 | N. N. |
| 076 | Kolloquium zur Vorlesung
2-std., Mi 17 s. t.–18.30, | P 201 | H.-H. Krummacher |
| 077 | Doktorandenkolloquium
1-std., Z. u. O. n. pers. Einladung | | H.-H. Krummacher |
| 078 | Textinterpretation für Examenkandidaten (Realschule)
2-std., Do 12–14, | P 201 | N. Müller |

Sprechkunde und Sprecherziehung**Übungen**

- | | | | |
|-----|---|-------|----------|
| 081 | Darstellendes Spiel II: Anspielen von Einzelszenen
4-std., 14-tägl., Mi 16–20, | P 205 | J. Jesch |
|-----|---|-------|----------|

- 082 Leseübungen: Moderne deutsche Kurzprosa J. Jesch
2-std., Di 10–12, P 205
- 083 Übungen zur deutschen Standardausprache (für Dialektsprecher) J. Jesch
2-std., Di, Fr 8–9, Sprachlabor
- 084 Rhetorisches Praktikum: Problemlösungsgespräche J. Jesch
4-std., 14-tägl., Mi 16–20, P 205

VOLKSKUNDE

Vorlesung

- 101 Das Recht der kleinen Leute. Studien zur Rechtsvolkskunde H. Schwedt
2-std., Mi 16–18, P 106

Proseminar

- 106 Einführung in die Sachgebiete der Volkskunde H. Schwedt
1-std., Mi 18–19, P 206

Hauptseminare

- 111 Soziale Randgruppen: Volkskundliche Aufgaben an der H. Schwedt
Peripherie der Gesellschaft
2-std., Do 14–16, P 3
- 112 Bräuche im Jahreslauf H. Schwedt
2-std., Do 18–20, P 102

Oberseminar

- 116 Kolloquium H. Schwedt
Z. u. O. n. V.

SEMINAR FÜR ALLGEMEINE UND VERGLEICHENDE LITERATURWISSENSCHAFT

Vorlesung

- 201 Vorlesung zur Allgemeinen und Vergleichenden Literaturwissen- N. N.
schaft
2-std., Di, Do 15–16, P 5

Proseminare

- 206 Images-/Mirages-Forschung Th. Bleicher
2-std., Di 18–20, P 202
- 207 Elemente der Romankritik J. Knollmann
2-std., Do 18–20, P 202

Hauptseminar

- 211 Hauptseminar zur Allgemeinen und Vergleichenden Literatur- N. N.
wissenschaft
2-std., Di 16–18, P 202

Oberseminar

- 216 Oberseminar zur Allgemeinen und Vergleichenden Literatur- N. N.
wissenschaft
2-std., Do 16–18, P 202

14. Fachbereich Philologie II

Anschrift: Postfach 39 80, Welderweg 18 (Philosophicum), 6500 Mainz 1

Dekan: Prof. Dr. D. Rolle, Sprechzeiten: Mo 10–11.30, P Zi. 150, Tel. 39-24 75

Dekanat: Marlies Willems, Sprechzeiten: Mo–Fr 9–12, P Zi. 150, Tel. 39-24 75

Informationen für Studierende

STUDIENFÄCHER UND -ABSCHLUSSMÖGLICHKEITEN

Anglistik/Amerikanistik für das Lehramt: Staatsprüfung für das Lehramt an Realschulen; Staatsprüfung für das Lehramt an Gymnasien.

Anglistik, Amerikanistik, Englische Sprachwissenschaft, Allgemeine Sprachwissenschaft, Vergleichende Indogermanische Sprachwissenschaft und Iranistik: Magister; Promotion, die keine Abschlußprüfung voraussetzt.

SEMINARBIBLIOTHEKEN

Bibliothek I des Seminars für Englische Philologie: Mo–Do 9–17, Fr 9–13, P Zi. 252

Bibliothek II des Seminars für Englische Philologie: Mo 11–15, Di 11–14, Mi 9–14, Do 10–13, 16–19, Fr 10–13, P Zi. 134

Bibliothek des Seminars für Vergleichende Sprachwissenschaft: Mo–Fr 9–17, P Zi. 322

STUDIENBERATUNG

Anglistik/Amerikanistik für das Lehramt; Anglistik, Amerikanistik, Englische Sprachwissenschaft für Promotion und Magister: während der zentralen Anmeldung für die sprachpraktischen, landeskundlichen und propädeutischen (einführenden) Kurse am Fr, 6. 4. von 13–16 Uhr, 1. Etage, Hörsaaltrakt, Philosophicum, nähere Angaben in P Zi. 246, weitere Beratung während des SS 1979 in den Sprechstunden und in den Diensträumen der Dozenten.

Allgemeine, Vergleichende Indogermanische Sprachwissenschaft und Iranistik: während des Semesters Fr 12–13, P Zi. 325.

STUDIENPLAN

Studienplan für das Gesamtfach Englisch an der Johannes Gutenberg-Universität Mainz vom 7. 5. 1975, veröffentlicht im Staatsanzeiger für Rheinland-Pfalz vom 18. 8. 1975, S. 552. Erhältlich in den Abteilungssekretariaten des Seminars für Englische Philologie. Schutzgebühr 0,50 DM.

Studienplan für die Fächer Allgemeine Sprachwissenschaft, Vergleichende Indogermanische Sprachwissenschaft und Iranistik: in Bearbeitung.

PRÜFUNGSORDNUNGEN, -ÄMTER UND -AUSSCHÜSSE

Lehramt an Gymnasien

Prüfungsordnung: „Ordnung der Wissenschaftlichen Prüfung für das Lehramt an Gymnasien“ vom 14. 6. 1974 i. d. F. vom 18. 3. 1977, veröffentlicht im Amtsblatt des Kultusministeriums Rheinland-Pfalz, Nr. 11/1974 und Nr. 6/1977, zu beziehen vom Verlag Emil Sommer, 6718 Grünstadt/Pfalz, oder über den Buchhandel, Bestell-Nr.: Sch 134.

Sprachkenntnisse in Englisch: Lateinkenntnisse sollen bis zum Beginn des Hauptstudiums nachgewiesen werden.

Auslandsaufenthalt: Nach Möglichkeit ein mindestens sechsmonatiger Aufenthalt in einem englischsprachigen Land.

Lehramt an Realschulen

Prüfungsordnung: „Ordnung der Wissenschaftlichen Prüfung für das Lehramt an Realschulen“ vom 1. 3. 1976, veröffentlicht im Amtsblatt des Kultusministeriums Rheinland-Pfalz, Nr. 4/1976 vom 30. 3. 1976, Seite 69–94. Erhältlich zum Preis von 1,20 DM im Mainzer Buchhandel.

Sprachkenntnisse in Englisch: Lateinkenntnisse sind bis zum Beginn des Hauptstudiums nachzuweisen.

Auslandsaufenthalt: Nach Möglichkeit ein mindestens sechsmonatiger Aufenthalt in einem englischsprachigen Land.

Prüfungsamt: Landesprüfungsamt für das Lehramt an Schulen in Rheinland-Pfalz –
Abt. 7 des Kultusministeriums Rheinland-Pfalz

Präsident: Dr. Emrich

Sprechzeiten im Kultusministerium: Di, Fr 9–12, Zi. 316, Tel. 16-45 25 und 45 26

Wissenschaftliche Prüfung für das Lehramt an Gymnasien:

Ministerialrat Safferling

Sprechzeiten im Kultusministerium: Di, Fr 9–12, Zi. 321, Tel. 16-45 30

Frau Scherlenzky

Sprechzeiten in der Universität: SB II, Zi. 03–341, Tel. 39-28 05, Mo, Di, Mi, Fr 10–12

Wissenschaftliche Prüfung für das Lehramt an Realschulen:

Ministerialrat Möller

Sprechzeiten im Kultusministerium: Di, Fr 9–12, Zi. 307, Tel. 16-45 29

Frau Gertrud Müller

Sprechzeiten in der Universität: SB II, Zi. 03–333, Tel. 39-28 04, Di–Fr 10–12

Magister artium

Ordnung für die Magisterprüfung der Fachbereiche 11–16 der Johannes Gutenberg-Universität Mainz vom 13. 6. 1977, veröffentlicht im Staatsanzeiger für Rheinland-Pfalz vom 6. 2. 1978, Nr. 4, S. 77–81, in der Fassung vom 6. 6. 1978, veröffentlicht im Staatsanzeiger für Rheinland-Pfalz, Nr. 24 vom 3. 7. 1978, S. 437.

Sprachkenntnisse in Anglistik, Amerikanistik, Englischer Sprachwissenschaft, Allgemeiner Sprachwissenschaft, Indogermanischer Sprachwissenschaft, Iranistik: ausreichende Kenntnisse in mindestens zwei Fremdsprachen, davon muß eine Latein sein. Bei Studierenden aus islamischen Ländern kann an die Stelle des Latein das Arabische treten.

Promotion

Promotionsordnung der Fachbereiche 11–16 vom 13. 6. 1977, veröffentlicht im Staatsanzeiger für Rheinland-Pfalz, Nr. 37 vom 26. 9. 1977; im Dekanat erhältlich (2,– DM).

Sprachkenntnisse: wie bei Magisterprüfung.

KOMMENTAR ZU DEN LEHRVERANSTALTUNGEN

Kommentar der Lehrveranstaltungen des Fachbereichs 14 liegt ab Anfang Februar 1979 vor und ist in der Bibliothek I des Englischen Seminars, P Zi. 252, gegen eine Schutzgebühr erhältlich.

ANSCHRIFT DER FACHSCHAFTEN

Anglistik, Welderweg 18 (Philosophicum)

Wissenschaftliche Einrichtungen

Integrierte wissenschaftliche Einrichtungen mit eigener Leitung ohne eigene Verwaltung.

Seminar für Englische Philologie, Welderweg 18 (Philosophicum)

Mit der Geschäftsführung beauftragt: Prof. W. Herget

Abteilung Anglistik

Leitung: Prof. F. Schulze

Anglistik I

Prof. F. Schulze, Tel. 39-22 16, Sekretariat: U. Jung, P Zi. 148c, Tel. 39-27 63, Prof. P. Erlebach, Tel. 39-27 66

Prof. auf Zeit: W. Müller, Tel. 39-27 66

Wiss. Mitarbeiter: W. Barth, Prof. Dr. A. J. Bisanz, M. F. Burls, M. Pipphardt, K. Reuter, Dr. I. Schneider, R. Stuckas

Anglistik II

Prof. D. Rolle, Tel. 39-27 65, Sekretariat: M. Ludwig, P Zi. 244, Tel. 39-27 65

Wiss. Mitarbeiter: J. E. Peters, Dr. Th. Stein

Abteilung Amerikanistik

Leitung: Prof. W. Herget

Amerikanistik I

Prof. W. Herget, Tel. 39-23 57, Sekretariat: M. Westphal, P Zi. 239, Tel. 39-27 64

Prof. F. Busch, Prof. H. Galinsky, em., Tel. 39-27 67

Prof. auf Zeit: H. Bus, Tel. 39-27 68

Wiss. Mitarbeiter: Dr. U. Bruhns, Dr. K. Dietz, Dr. R. Giudice, M. Kearns, E. Kleinen, M. Kobernick, Dr. J. Koepsel, Dr. D. Küster, Dr. K. Ortseifen, Dr. F. Schulz

Amerikanistik II

Prof. Helmcke, Tel. 39-21 46, Sekretariat: M. Risi, P Zi. 149, Tel. 39-21 46

Wiss. Mitarbeiter: N. N., Dr. M. Siebald

Abteilung Linguistik

Leitung: Prof. K. Faiß

Tel. 39-22 66, Sekretariat: A. Schmidt, P Zi. 239, Tel. 39-27 64

Wiss. Mitarbeiter: S. Beierlein, E. Judd

Bereich Amerikanistik und Neueste Anglistik

Leitung: Prof. K. Lubbers

Prof. K. Lubbers, Tel. 39-21 45, Sekretariat: A. Godau, P Zi. 324, Tel. 39-21 45

Wiss. Mitarbeiter: Dr. J. Achilles, Dr. G. Lampert, Dr. W. Riedel, U. Weitzel

Seminar für Vergleichende Sprachwissenschaft, Welderweg 18 (Philosophicum)

Leitung: Prof. H. Humbach

Prof. H. Humbach, Tel. 39-27 78, Sekretariat: R. Volkemer, P Zi. 327, Tel. 39-25 41, N. N.

Wiss. Mitarbeiter: Dr. J. Kellens, App. 33 93

Personalteil

A) Bedienstete der Universität

PROFESSOREN

a) Bedienstete auf Lebenszeit

- BUSCH, Frieder, Dr. phil., Englische Philologie, mit besonderer Berücksichtigung der Amerikanistik
Starenweg 3, 6200 Wiesbaden, Tel. (0 61 21) 56 67 66
Sprechstunden: Mo 9.15–10.30, P Zi. 147
- ERLEBACH, Peter, Dr. phil., Englische Philologie
Am Fort Zahlbach 4, 6500 Mainz
Sprechstunden: Mo 15.30–16.30, P Zi. 238, Tel. 39-27 66
- FAISS, Klaus, Dr. phil., Englische Philologie
Alfred-Mumbächer-Straße 33, 6500 Mainz 1, Tel. 3 51 96
Sprechstunden: Mi 10–11, P Zi. 243, Tel. 39-22 66
- GALINSKY, Hans, Dr. phil., Anglistik (speziell Amerikanistik), emeritiert (liest nicht)
Alfred-Mumbächer-Straße 32, 6500 Mainz 22, Tel. 3 42 79
Sprechstunden: Mi 11.30–13 (14-tägl.), P Zi. 247, Tel. 39-27 67
- HELMCKE, Hans, Dr. phil., Englische Philologie unter besonderer Berücksichtigung der Amerikanistik
Martinstraße 10, 6200 Wiesbaden, Tel. (0 61 21) 37 26 92
Sprechstunden: Di 10.30–11.30, P Zi. 149c, Tel. 39-21 46
- HERGET, Winfried, Dr. phil., Amerikanistik
Erfurter Straße 54, 6600 Saarbrücken
Sprechstunden: Di 11–12.30, P Zi. 248, Tel. 39-23 57
- HUMBACH, Helmut, Dr. phil., Vergleichende Indogermanische Sprachwissenschaft
Joh.-Friedr.-v.-Pfeiffer-Weg 5, 6500 Mainz-Universität, Tel. 3 21 76
Sprechstunden: n. V. (Tel. 39-27 78), P Zi. 325
- LUBBERS, Klaus, Dr. phil., Englische Philologie, mit besonderer Berücksichtigung der Amerikanistik
Cranachweg 9, 6500 Mainz-Lerchenberg, Tel. 7 23 48
Sprechstunden: Di 10.15–11.45, P Zi. 326, Tel. 39-21 45
- ROLLE, Dietrich, Dr. phil., Englische Philologie
Rembrandtstraße 42, 6500 Mainz-Lerchenberg, Tel. 7 82 67
Sprechstunden: Mi 11–12.30, P Zi. 242, Tel. 39-27 65
- SCHULZE, Fritz W., Dr. phil., Englische Philologie
Kerschensteinerstraße 15, 6500 Mainz
Sprechstunden: Do 12–13, P Zi. 148a, Tel. 39-22 16
- ##### b) Professoren auf Zeit
- BUS, Heiner, Dr. phil., Englische Philologie mit bes. Berücksichtigung der Amerikanistik
Ernst-Ludwig-Straße 22, 6508 Alzey, Tel. (0 67 31) 75 81
Sprechstunden: Mo 16.30–17, Mi 15.30–16, P Zi. 249, Tel. 39-27 68
- MÜLLER, Wolfgang, Dr. phil., Englische Philologie
Bahnhofstraße 8, 6200 Wiesbaden
Sprechstunden: Di 16–17, P Zi. 238, Tel. 39-27 66
- ##### c) Habilitierte Bedienstete
- BISANZ, Adam J., Dr. phil., Englische Philologie, Wiss. Mitarbeiter
Am Taubertsberg 2, 6500 Mainz
Sprechstunden: Do 15–16, P Zi. 150c, App. 33 06

HOCHSCHULASSISTENTEN

N. N., N. N., N. N.

WISSENSCHAFTLICHE MITARBEITER

- ACHILLES**, Jochen, Dr. phil., Seminar für Englische Philologie, Abt.-Hibernistik
Am Gonsenheimer Spieß 43, 6500 Mainz
Sprechstunden: Di 12–13, P Zi. 316, App. 34 77
- BARTH**, Willy, M. A., Wiss. Ang., Seminar für Englische Philologie, Abt. Anglistik
Elsa-Brandström-Straße 7, 6500 Mainz-Gonsenheim
Sprechstunden: Di 15–16, P Zi. 148b, Tel. 39-22 16
- BEIERLEIN**, Siegfried, Akad. Rat, Seminar für Englische Philologie, Abt. Linguistik
Hofstraße 49, 6531 Weiler, Tel. (0 67 21) 3 20 34
Sprechstunden: Do 12–13, P Zi. 241, Tel. 39-22 66
- BISANZ**, Adam J., Prof., Dr. phil., Wiss. Ang., Seminar für Englische Philologie, Abt. Anglistik
Am Taubertsberg 2, 6500 Mainz,
Sprechstunden: Do 15–16, P Zi. 150c, App. 33 06
- BRUHNS**, Uwe, Dr. phil., Akad. Oberrat, Seminar für Englische Philologie, Abt. Amerikanistik
Sommerflor 8, 6500 Mainz 41
Sprechstunden: Fr 10–11, P Zi. 249, Tel. 39-27 68
- BURLS**, Michael F. (B. A. London), F. I. L., Geprüfter Übersetzer, Wiss. Ang.,
Seminar für Englische Philologie, Abt. Anglistik
Otto-Hahn-Straße 16, 6501 Saulheim
Sprechstunden: nach den Veranstaltungen, P Zi. 247, Tel. 39-27 67
- DIETZ**, Karl-Wilhelm, Dr. phil., Wiss. Ang., Seminar für Englische Philologie, Abt.
Amerikanistik
Viktoriastraße 49, 6200 Wiesbaden
Sprechstunden: Mo 10–11, P Zi. 246, Tel. 39-23 57
- GIUDICE**, Renate, Dr. phil., Seminar für Englische Philologie, Abt. Amerikanistik
Am Tiergarten 3, 6500 Mainz, Tel. 68 26 97
Sprechstunden: Di, Do 11–12, P Zi. 246, Tel. 39-23 57
- JUDD**, Elizabeth, M. A., Seminar für Englische Philologie, Abt. Linguistik
Am Gonsenheimer Spieß 19, 6500 Mainz
Sprechstunden: Do 10–11, P Zi. 241, Tel. 39-22 66
- KEARNS**, Michael, M. A., Lektor, Seminar für Englische Philologie, Abt. Amerikanistik
Heinrich-Wothe-Straße 6, 6500 Mainz
Sprechstunden: Di 15–16, P Zi. 240, App. 32 30
- KELLENS**, Jan, Dr. phil., Seminar für Vergleichende Sprachwissenschaft
Albert-Einstein-Straße 24, 6500 Mainz 1
Sprechstunden: n. V., P Zi. 323, App. 33 93
- KLEINEN**, Edgar, M. A., Seminar für Englische Philologie, Abt. Amerikanistik
Vierzehn-Nothelfer-Straße 19, 6500 Mainz-Gonsenheim, Tel. 4 21 12
Sprechstunden: Do 10–11, P Zi. 250, Tel. 39-27 68
- KOBERNICK**, Mark, M. A., Lektor, Seminar für Englische Philologie, Abt. Amerikanistik
Am Gonsenheimer Spieß 69, 6500 Mainz
Sprechstunden: Di 12–13, P Zi. 249, Tel. 39-27 68
- KOEPSEL**, Jürgen, Dr. phil., Akad. Oberrat, Seminar für Englische Philologie, Abt.
Amerikanistik
Jakob-Kneip-Straße 12a, 6540 Simmern/Hunsrück, Tel. 26 24
Sprechstunden: Mi 10–11.30, P Zi. 247, Tel. 39-27 67
- KÜSTER**, Dieter, Dr. phil., Akad. Oberrat, Seminar für Englische Philologie, Abt. Amerikanistik
Am Südring 109, 6500 Mainz 22
Sprechstunden: Mo u. Do 10–11 oder n. V., P Zi. 240, App. 32 30

- LAMPERT, Günther, Dr. phil., Akad. Rat, Seminar für Englische Philologie, Abt. Hibernistik
Hegelstraße 45, 6500 Mainz
Sprechstunden: Mi 13.30–14.30, P Zi. 316, App. 34 77
- ORTSEIFEN, Karl, Dr. phil., Wiss. Ang., Seminar für Englische Philologie, Abt. Amerikanistik
Am sonnigen Hang 30, 6500 Mainz 32, Tel. 3 58 06
Sprechstunden: Mi, Do 10–11, P Zi. 246, Tel. 39-23 57
- PETERS, Jan, Seminar für Englische Philologie, Abt. Anglistik
Teufelssprung 5, 6502 Mainz-Kostheim, Tel. (0 61 43) 6 27 01
Sprechstunden: Do 11–12, P Zi. 251, App. 32 63
- PIPPHARDT, Martin, Akad. Oberrat, Seminar für Englische Philologie, Abt. Anglistik
Gotenstraße 14, 6201 Taunusstein-Hambach
Sprechstunden: Mo 10–11, P Zi. 238, Tel. 39-27 66
- REUTER, Klaus, Akad. Oberrat, Seminar für Englische Philologie, Abt. Anglistik
Rembrandtstraße 48, 6500 Mainz-Lerchenberg
Sprechstunden: Do 11–12, P Zi. 245, Tel. 39-27 67
- RIEDEL, Wolfgang, Seminar für Englische Philologie, Abt. Hibernistik
Roquetteweg 26, 6100 Darmstadt
Sprechstunden: Di 10–11, P Zi. 328, App. 32 96
- SCHNEIDER, Ilse, Dr. phil., Akad. Direktorin, Seminar für Englische Philologie, Abt. Anglistik
Henkellstraße 14, 6202 Wiesbaden-Biebrich, Tel. (0 61 21) 6 65 98
Sprechstunden: nach den Übungen, P Zi. 245, Tel. 39-27 67
- SCHULZ, Franz, Dr. phil., Akad. Oberrat, Seminar für Englische Philologie, Abt. Amerikanistik
Kettelerstraße 46, 6500 Mainz 21, Tel. 47 15 13
Sprechstunden: Do 11–12, Fr 11–12, P Zi. 250, Tel. 39-27 68
- SIEBALD, Manfred, Dr. phil., Seminar für Englische Philologie, Abt. Amerikanistik
Alfred-Delp-Straße 56, 6500 Mainz-Gonsenheim
Sprechstunden: Di 9.30–10.30, P Zi. 149, App. 44 49
- STEIN, Thomas M., Dr. phil., Seminar für Englische Philologie, Abt. Anglistik
Niersteiner Straße 35, 6501 Dexheim, Tel. (0 61 33) 5 89 07
Sprechstunden: Fr 13–14, P Zi. 251, App. 32 63
- STUCKAS, Regine, Seminar für Englische Philologie, Abt. Anglistik
Vordere Talstraße 32, 6500 Mainz 43, Tel. 8 69 00
Sprechstunden: Do 9–10, P Zi. 148b, Tel. 39-22 16
- WEITZEL, Uta, Wiss. Ang., Seminar für Englische Philologie, Abt. Hibernistik
Beethovenstraße 13, 6204 Wehen i. Ts., Tel. (0 61 28) 81 76
Sprechstunden: Mi 10–11, P Zi. 328, App. 32 96

B) Lehrbeauftragte und Nichtbedienstete Lehrkräfte

LEHRBEAUFTRAGTE

- BAZYAR, Homa Tadj, Seminar für Vergleichende Sprachwissenschaft
Dreiser Straße 89, 6500 Mainz 22, Tel. 36 28 32
Sprechstunden: nach den Lehrveranstaltungen
- BURLS, Michael F. (B. A. London) F. I. L., Geprüfter Übersetzer, Wiss. Ang.,
Seminar für Englische Philologie
Otto-Hahn-Straße 16, 6501 Saulheim, Tel. (0 67 32) 76 28
Sprechstunden: nach den Veranstaltungen, P Zi. 247, Tel. 39-27 67
- ERLINGHAGEN, Helmut, Prof. Dr., Seminar für Vergleichende Sprachwissenschaft
Rochusallee 60, 6530 Bingen, Tel. (0 67 21) 1 60 64
Sprechstunden: nach den Lehrveranstaltungen

- HAMMERSCHMIDT, Hildegard, Prof., Dr. phil., Seminar für Englische Philologie
Am Schützenplatz 6, 3550 Marburg, Tel. (0 64 21) 6 41 61
Sprechstunden: nach den Lehrveranstaltungen, P Zi. 243, Tel. 39-22 66
- HENSS, Herbert, Dr. phil., Studiendirektor
Siegfriedstraße 19, 6520 Worms, Tel. (0 62 41) 8 22 65
Sprechstunden: nach der Übung, P Zi. 147
- HOLZNER, Hans Roman, M. A., Fachleiter am Staatlichen Studienseminar für das Lehramt
an Realschulen
Draiser Straße 150, 6500 Mainz 22, Tel. 3 47 63
Sprechstunden: nach der Übung, P Zi. 147
- KLÖHN, Gottfried, Dr. phil., Professor an der Erziehungswissenschaftlichen Hochschule
Rheinland-Pfalz, Abt. Landau, Anglistik
Martinstraße 10, 6200 Wiesbaden
Sprechstunden: nach den Lehrveranstaltungen, Tel. 39-27 67
- SMOLLICH, Hans-Otto, Studienrat
Hans-Böckler-Straße 56, 6500 Mainz
Sprechstunden: nach der Übung, P Zi. 149, App. 44 49
- TAKAHASHI, Yoko, Seminar für Vergleichende Sprachwissenschaft
Gaustraße 13, 6530 Bingen
Sprechstunden: nach den Lehrveranstaltungen

Lehrveranstaltungen

ENGLISCHE PHILOLOGIE

Einführungsveranstaltung für Studienanfänger und Universitätswechsler: Freitag, 6. April 1979,
9.30–11, P 1

ANGLISTIK, AMERIKANISTIK, ENGLISCHE SPRACHWISSENSCHAFT

Vorlesungen

- | | | |
|-----|---|---------------|
| 001 | Phonologie des Englischen (synchronisch und diachronisch)
2-std., Mo, Do 15–16, P 2 | K. Faiß |
| 002 | Erscheinungsformen der englischen Erzählliteratur
2-std., Mo 17–19, P 104 | W. Müller |
| 003 | Early Middle English Literature
1-std., Di 18–19, P 10 | F. W. Schulze |
| 004 | Milton
2-std., Di, Do 11–12, P 1 | F. W. Schulze |
| 005 | English Literature of the 18th Century
2-std., Di, 17–18, P 102 Mi 17–18, P 104 | P. Erlebach |
| 006 | 18th Century Drama and Minor Prose Emphasis on the Life
and Work of: Cibber, Steele, Addison, Rowe, Lillo, Johnson,
Boswell, Goldsmith, Gibbon, Sheridan
2-std., Di, Do 12–13, P 5 | A. J. Bisanz |
| 007 | Grundzüge der anglo-irischen Erzählprosa I (1800–1916)
2-std., Di, Mi 8–9, P 1 | K. Lubbers |
| 008 | Vision und Wirklichkeit: Landeskundliche Grundlagen der
amerikanischen Literatur
2-std., Mo, Do 16–17, P 3 | H. Helmcke |

- 009 Amerikanische Literatur im Zeitalter der Revolution
2-std., Di, Do 10–11, P 1
W. Hergert
Dazu Tutorien I und II (vorzugsweise 1. – 3. Semester)
Reading and discussion of selected texts and documents
1-std., in 4 Parallelkursen
- 010 I: Texts Relating to America
Kurs A: Di 9–10, P R 252c
Kurs B: Do 9–10, P R 252c
J. Turner
J. Turner
- 011 II: Texts Relating to America (including Canada)
Kurs A: Di 9–10, P R 134
Kurs B: Do 9–10, P R 134
V. Ross
V. Ross
According to the kind of work done, students will receive a
„conversation“ or „Landeskunde“ certificate at the end of
the term. Texts will be available at the beginning of term
- 012 „Gebrochene Komik“: Ironie, Satire, Grotteske, Tragikomik,
„black humor“ in ausgewählten Werken der britischen und
amerikanischen Literatur aus dem 19. und 20. Jahrhundert
2-std., Mo 13.40–15.10, Aud max.
F. Busch
- Auf folgende Vorlesungen der Sprachlehranlage wird hingewiesen:
- American Government and Politics
2-std., Mo 13–15, P 4
I. Dronberger
- Proseminare**
- 013 Einführung in das Altenglische
2-std., in 3 Parallelkursen
Kurs A: Di 18–20, SB II 03–144
Kurs B: Mi 12–14, P 15
Kurs C: Do 14–16, P 207
W. Müller
U. Weitzel
K. Reuter
- 014 Einführung in das Mittelenglische
2-std., in 3 Parallelkursen
Kurs A: Mo 8.30–10, P 106
Kurs B: Mo 18–20, P 204
Kurs C: Fr 14–16, P 203
G. Klöhn
N. N.
S. Beierlein
- 015 German-English Contrastive Analysis
2-std., Di 10–12, P 106
E. Judd
- 016 Introduction to Psycholinguistics
2-std., Mi 10–12, P 106
E. Judd
- 017 The Beginnings of American English
2-std., Fr 8.30–10, P 107
K.-W. Dietz
- 018 Introduction to the Main Differences Between British and
American English Lexicology & Morphology
2-std., Do 8.30–10, P 203
R. Giudice
- 019 Einführung in die Erzähltextanalyse (Narrativik)
2-std., Mi 14–16, P 207
G. Lampert
- 020 Syntaktisch-stilistische Analyse
2-std., Fr 9.30–11, P 110
M. Pipphardt
- 021 The Social Novel: „Hard Times“ and „Felix Holt the Radical“
2-std., Mo 10–12, P 207
W. Riedel
- 022 Frederic Rolfe
2-std., Di 18–20, P 106
W. Barth
- 023 Der englische Spionageroman (Maugham, Household, Ambler,
Le Carré, Fleming)
2-std., Fr 14–16, P 207
Th. M. Stein

- | | | |
|-----------------|---|------------------|
| 024 | John Braine's „Room at the Top“ and Alan Sillitoe's „Saturday Night and Sunday Morning“
2-std., Fr 17–19, P 208 | M. F. Burls |
| 025 | Introduction to the Interpretation of Colonial American Literature
2-std., Do 11–13, P 104 | E. Kleinen |
| 026 | Die Entwicklung zur Moderne in der amerikanischen Versdichtung
2-std., Mo 14–16, P 208 | J. Achilles |
| 027 | Introduction to American Drama: Odets, „Awake and Sing!“; Miller, „The Crucible“; Albee, „The American Dream“; LeRoi Jones, „Dutchman“
2-std., Di 17 s. t.–18.30, P 11 | D. Küster |
| 028 | Flannery O'Connor
2-std., Mi 17–19, P 207 | M. Siebald |
| 029 | Einführung in die Interpretation moderner amerikanischer Erzählprosa am Beispiel von J. D. Salingers „Glass Stories“
2-std., Mi 8.30–10, P 110 | K. Ortseifen |
| 030 | Introduction to Ethnic Literature: Philip Roth, Baraka (LeRoi Jones), Scott Momaday
2-std., Mo 10–11.30, P 203 | J. Koepsel |
| 031 | Übungen zur amerikanischen Literatur
O. u. Z. w. noch bekanntgegeben | N. N. |
| Seminare | | |
| 032 | Zur Sozio- und Geolinguistik der englischen Sprache
2-std., Mi 12 s. t.–13.30, P 203 | K. Faiß |
| 033 | Das englische Passiv (synchronisch und diachronisch)
2-std., Mi 18 s. t.–19.30, P 110 | K. Faiß |
| 034 | Probleme der Textkritik (Exemplarische Objekte handschriftlicher und gedruckter Überlieferung)
2-std., Di 16–18, P 110 | F. W. Schulze |
| 035 | Methods of Literary Analysis
2-std., Mi 9–11, P 202 | D. Rolle |
| 036 | Die Ichform und die Typen der Lyrik
2-std., Di 14–16, P 110 | W. Müller |
| 037 | King Lear
2-std., Do 17 s. t.–18.30, P 207 | P. Erlebach |
| 038 | Shakespeare, „Richard III“
2-std., Fr 9–11, P 106 | D. Rolle |
| 039 | Übungen zum irischen Roman des 19. Jahrhunderts vor dem Hintergrund der sozio-ökonomischen Entwicklung
2-std., Mo 15.30–17, P Zi. 134 | H. Hammerschmidt |
| 040 | Übungen zur Vorlesung
2-std., Di 14–16, P 106 | K. Lubbers |
| 041 | The Rhetoric of the American Revolution
2-std., Di 18–20, P 110 | W. Herget |
| 042 | Sherwood Anderson
2-std., Mo 16–18, P 13 | H. Bus |
| 043 | Immigrant Figures in 20th Century American Drama, Poetry, and Narrative Prose
2-std., Do 18.30–20, P 206 | H. Helmcke |
| 044 | Language of Persuasion
2-std., Mo 10.30–12, P 2 | F. Busch |

Oberseminare

- | | | |
|-----|--|------------|
| 045 | Sprachwissenschaftliches Kolloquium für Examenssemester
2-std., Mo 17 s. t.–18.30, P R 134 | K. Faiß |
| 046 | Kolloquium für Examenskandidaten
2-std., Mo 9–11, P 107 | H. Helmcke |
| 047 | Übungen zur Interpretation von Examenstexten
1-std., Mo 12–13, P 102 | F. Busch |
| 048 | Kolloquium zur geistesgeschichtlichen Einordnung von
wichtigen Werken der britischen und amerikanischen Literatur
2-std., Mo 15–16, P 102, Mo 16–17, P 7 | F. Busch |
| 049 | Kolloquium für Examenssemester
2-std., Mi 10–12, P 102 | K. Lubbers |
| 050 | Literature and History
2-std., Mi 18–20, P 106 | W. Herget |
| 051 | Kolloquium für Examenskandidaten
2-std., Do 9–11, P 208 | D. Rolle |

Englische Sprachkurse und Übungen

1. UNTERSTUFE (1. – 2. Semester)

Propädeutische Übungen

- | | | | |
|-----|--|--|---------------|
| 052 | Einführung in die Sprachwissenschaft
2-std., in 5 Parallelkursen | | |
| | Kurs A: Mo 10–12, P 110 | | S. Beierlein |
| | Kurs B: Mi 12–13.30, P 106 | | G. Lampert |
| | Kurs C: Mi 14–16, P 106 | | E. Judd |
| | Kurs D: Do 16–18, P 106 | | K. W. Dietz |
| | Kurs E: Fr 14–16, P 104 | | F. Schulz |
| 053 | Einführung in die Literaturwissenschaft
2-std., in 6 Parallelkursen | | |
| | Kurs A: Mo 11–13, P 106 | | G. Lampert |
| | Kurs B: Di 8.30–10, P 107 | | R. Stuckas |
| | Kurs C: Do 11–13, P 11 | | J. E. Peters |
| | Kurs D: Do 11–13, P 207 | | K. Reuter |
| | Kurs E: Do 15.30–17, P 11 | | N. N. |
| | Kurs F: Fr 10–12, P 207 | | K. Ortseifen |
| 054 | Übungen zur englischen Phonetik
3-std., in 6 Parallelkursen | | |
| | Kurs A: Mo 8.30–10, P 202 Mo 11–12, SLA 013 | | D. Küster |
| | Kurs B: Mo 12–13, SLA 013 Mo 16–18, P 202 | | S. Beierlein |
| | Kurs C: Do 10–11, P 200 Fr 11–13, P 200 | | M. Pipphardt |
| | Kurs D: Do 14–16, P 6 Do 16–17, SLA 013 | | U. Bruhns |
| | Kurs E: Do 17–19.30, P 108 | | F. W. Schulze |
| | Kurs F: Fr 10.45–12.10, P 202, Fr 12.15–13.05, SLA 013 | | K. Reuter |
| 055 | Konversation/Landeskunde
2-std., in 5 Parallelkursen | | |
| | Kurs A: Mo 11–13, P 200
with special emphasis on intonation | | M. Pipphardt |
| | Kurs B: Mo 9–11, P 101 | | H. Bus |
| | Kurs C: Mo 14–15.30, P 110 | | K. W. Dietz |
| | Kurs D: Di 12.30–14, P 203 | | M. Kearns |
| | Kurs E: Fr 11–13, P 7 | | U. Bruhns |

- 056 Deutsch-englische Übersetzungsübungen
2-std., in 4 Parallelkursen
Kurs A: Mo 8.30–10, P 110 K. W. Dietz
Kurs B: Mo 16 s. t.–17.30, P 110 J. Koepsel
zur systematischen Erweiterung des (britischen und
amerikanischen) Wortschatzes auf dem Gebiet der Kunst
(Literatur und Malerei)
Kurs C: Do 12–14, P 110 K. Ortseifen
Kurs D: Fr 10–12, P 104 S. Beierlein
- Auf folgende Übung der Sprachlehranlage wird hingewiesen:
German-English Translations from Works on American Govern- I. Dronberger
ment and Politics
2-std., Mi 15–17, P 107
- 057 Essay Class
2-std., in 5 Parallelkursen
Kurs A: Mo 13–15, P 203 M. Kearns
Kurs B: Mo 16.30–18, SB II 03–134 M. Kearns
Kurs C: Mi 14–16, P 202 U. Bruhns
Kurs D: Do 9–11, SB II 03–144 A. J. Bisanz
Kurs E: Do 14–16, P 104 K. W. Dietz
- 058 Diktat- und Leseübungen
1-std., in 4 Parallelkursen
Kurs A: Mo 12–13, P 202 D. Küster
Kurs B: Mi 16–16.45, P 207 M. Kobernick
Kurs C: Do 9–10, P 101 M. Pipphardt
Kurs D: Do 16–17, P 207 K. Reuter
2. MITTELSTUFE (3. – 5. Semester)
- 059 Konversation: Idiomatic English A. J. Bisanz
2-std., Di 9–11, P 3
- 060 Konversation: Exercises in Speech-making M. Pipphardt
2-std., Do 11–13, P 106
- 061 Konversation: Lektürekurs U. Weitzel
2-std., Fr 11–13, P 106
- 062 Landeskundlicher Kurs: „Great“ Britain W. Riedel
2-std., Mo 16.45–18.15, P 6
- 063 American Civilization Program: Social Structures in the U.S.
2-std., in 2 Parallelkursen
Kurs A: Do 14–16, P 4 M. Kearns
Kurs B: Do 14–16, P 202 D. Küster
- 064 Landeskundliche Übung: U.S.A. M. Kobernick
2-std., Do 16–18, P 110
- 065 Landeskunde: The Educational System and Educational F. Schulz
Problems of the U.S.A.
2-std., Do 17–19, P 11
- 066 Deutsch-englische Übersetzungsübungen
2-std., in 8 Parallelkursen
Kurs A: Mo 14–16, P 10 I. Schneider
Kurs B: Di 15–17, P 102 M. F. Burls
Kurs C: Mi 8.30–10, Hs 14, Forum 7 N. N.
Kurs D: Mi 12–14, P 202 S. Beierlein
Kurs E: Do 13–15, SB II 03–144 A. J. Bisanz
Kurs F: Do 14–16, P 110 K. Ortseifen
Kurs G: Fr 8.30–10, P 207 K. Ortseifen
Kurs H: Fr 15–17, P 110 U. Bruhns
mit Nachdruck auf Synonymik

- 067 Essay Class
2-std., in 6 Parallelkursen
Kurs A: Mi 16–18, P 110
Kurs B: Do 8.30–10, P 106
Kurs C: Do 11–13, SB II 03–444
Kurs D: Do 14–16, P 106
Kurs E: Fr 9–11, SB II 03–134
Kurs F: Fr 12–14, P 207
J. Koepsel
M. Kearns
M. Kobernick
E. Judd
N. N.
N. N.
- 068 Fachdidaktik in S I an Realschulen
2-std., Mo 13–15, Hs 12, Forum 7
H. R. Holzner
3. OBERSTUFE (6. – 8. Semester)
- 069 Konversation: Great Britain: 1880–1914 – Reading and Discussion of Fictional and Nonfictional Texts
2-std., Mo 9–11, P 104
G. Lampert
- 070 English Conversational Practice: Presentation and Discussion of Selected Topics for Students at the Advanced Level
2-std., Di 13–15, SB II 03–152
A. J. Bisanz
- 071 English Conversational Practice
2-std., Di 18–19, P 102, Mi 18–19, P 203
P. Erlebach
- 072 Landeskundliche Übung: The Modern American Wilderness
2-std., Mi 14–16, SB II 03–144
M. Kearns
- 073 Landeskunde: The American Southwest: Its Geography, History, and Literature
2-std., Mi 16–18, P 102
H. Bus
- 074 Deutsch-englische Übersetzungsübungen
2-std., in 6 Parallelkursen
Kurs A: Mo 15–17, P 106
Kurs B: Di 17–19, P 104
Kurs C: Mi 15–17, P 108
Kurs D: Do 8.30–10, P 103
Kurs E: Do 8.30–10, P 202
Kurs F: Do 15–17, SB II 03–144
M. F. Burls
G. Lampert
M. F. Burls
M. Kobernick
D. Küster
W. Barth
- 075 Übersetzung schwieriger Texte aus dem Englischen ins Deutsche
2-std., Fr 9 s. t.–10.30, P 202
K. Reuter
- 076 Essay Class
2-std., in 6 Parallelkursen
Kurs A: Di 8.30–10, SB II 03–144
Kurs B: Mi 16–18, SB II 03–144
Kurs C: Do 10–12, P 110
Kurs D: Do 17–19, P 3
Kurs E: Fr 14–16, P 202
Kurs F: Fr 16–18, P 208
M. Kobernick
W. Barth
E. Judd
W. Barth
M. Kobernick
M. F. Burls
- 077 Lese- und Diktatübungen an schwierigen britischen und amerikanischen Texten
1-std., in 2 Parallelkursen
Kurs A: Mi 12–12.45, SB II 03–144
Kurs B: Do 13–14, P 6
M. Kobernick
U. Bruhns
- 078 Klausurenkurs für Examenssemester
2-std., in 6 Parallelkursen
Kurs A: Mo 14–15.30, P 7
Kurs B: Mo 16–18, P 10
Kurs C: Di 8.30–10, P 10
Kurs D: Do 13–15, P 208
Kurs E: Do 15–17, P 10
Kurs F: Fr 8.30–10, P 10
J. Koepsel
I. Schneider
I. Schneider
F. Schulz
F. Schulz
I. Schneider

- | | | | |
|-----|---|----------------|----------------|
| 079 | Phonetic Remedial Course
2-std., Mi 14–15.30, | P 110 | J. Koepsel |
| 080 | Fachdidaktischer Oberkurs (Realschule): Probleme des Landes-
kundeunterrichts und landeskundlicher Texte
2-std., Fr 9–11, | P 203 | F. Schulz |
| 081 | Fachdidaktische Übung: Grundprobleme des Grammatikunter-
richts
2-std., Mo 16–18, | Hs 12, Forum 7 | H. O. Smollich |
| 082 | Fachdidaktik (Sekundarstufe II)
2-std., Do 8.30–10, | P 110 | H. Henss |

ALLGEMEINE SPRACHWISSENSCHAFT

Vorlesung

- | | | | |
|-----|---|------|-------|
| 201 | Historische Sprachwissenschaft
2-std., Fr 10–12, | P 10 | N. N. |
|-----|---|------|-------|

Proseminar

- | | | | |
|-----|---|---------|-------|
| 202 | Einführung in die allgemeine strukturelle Linguistik
2-std., Mi 13–15, | P R 108 | N. N. |
|-----|---|---------|-------|

Hauptseminar

- | | | | |
|-----|--|--------|-------|
| 203 | Angewandte Linguistik
2-std., Fr 14–16, | P R 13 | N. N. |
|-----|--|--------|-------|

Oberseminar

- | | | | |
|-----|--|----------|-------|
| 204 | Sprachwissenschaftliches Kolloquium
2-std., Mo 14–16, | O. n. V. | N. N. |
|-----|--|----------|-------|

INDOGERMANISCHE SPRACHWISSENSCHAFT UND IRANISTIK

Vorlesungen

- | | | | |
|-----|--|---------|---------|
| 301 | Einführung ins Altisländische an Hand von Texten der
Lieder-Edda
2-std., Di 16–18, | P R 325 | Humbach |
| 302 | Veda für Iranisten
2-std., Mi 10–12, | P R 325 | Humbach |

Seminare

- | | | | |
|-----|--|---------|---------|
| 303 | Arbeit an mitteliranischen Texten
2-std., Di 14–16, | P R 325 | Humbach |
| 304 | Historisch-vergleichende Einführung in das Griechische
(insbesondere für Iranisten)
2-std., Z. u. O. n. V. | | Kellens |

Sprachkurse

- | | | | |
|-----|--|---------|--------|
| 305 | Persische Konversation für Anfänger
2-std., Mo 16–18, | P R 314 | Bazyar |
| 306 | Persische Konversation für Fortgeschrittene
2-std., Di 14–16, | P R 314 | Bazyar |
| 307 | Lektüre moderner Persischer Texte
2-std., Di 16–18, | P R 314 | Bazyar |

- | | | |
|-----|---|--------------------------|
| 308 | Einführung in die chinesische Umgangssprache, (kuo-yü)
(Fortsetzung des im WS 1978/79 begonnenen Kurses)
2-std., Mo 17–19, P 11 | Burls |
| 309 | Interpretation moderner chinesischer Texte (nur für Fort-
geschrittene)
2-std., Mi 17–19, P 7 | Burls |
| 310 | Japanisch für Anfänger
1-std., Do 9.30–10.30, P R 201 | Erlinghagen
Takahashi |
| 311 | Japanisch für Fortgeschrittene
2-std., Do 10.30–12, P R 201 | Erlinghagen
Takahashi |

**Sachkundig – leistungsfähig
Informationszentrum für alle**

DOM-BUCHHANDLUNG

Markt 24–26 · 6500 Mainz · Telefon 2 70 73

BESORGUNGSDIENST

für jedes lieferbare Buch, auch aus
dem Ausland!

15. Fachbereich Philologie III

Anschrift: Postfach 39 80, Welderweg 18 (Philosophicum), 6500 Mainz 1

Dekan: Prof. Dr. Friedhelm Fischer, Sprechzeiten: Mo 11–12, Fr 10–12, P Zi. 58,
Tel. 39-22 46

Dekanat: Dietlinde Sattler, Sprechzeiten: Mo–Fr 10–12, P Zi. 59, Tel. 39-22 46, App. 33 46

Informationen für Studierende

STUDIENFÄCHER UND -ABSCHLUSSMÖGLICHKEITEN

Romanistik/Französisch: Magister; Promotion, die keine Abschlußprüfung voraussetzt; Staatsprüfung für das Lehramt an Realschulen; Staatsprüfung für das Lehramt an Gymnasien.

Italienisch, Portugiesisch, Spanisch: Magister; Promotion, die keine Abschlußprüfung voraussetzt, Zusatzfach in der Staatsprüfung für das Lehramt an Gymnasien.

Russistik/Russisch: Staatsprüfung für das Lehramt an Gymnasien.

Slavistik: Magister; Promotion, die keine Abschlußprüfung voraussetzt.

Ägyptologie, Indologie, Kunstgeschichte: Magister; Promotion, die keine Abschlußprüfung voraussetzt.

Griechisch, Latein: Magister; Promotion, die keine Abschlußprüfung voraussetzt; Staatsprüfung für das Lehramt an Gymnasien.

Klassische Archäologie: Magister; Promotion, die keine Abschlußprüfung voraussetzt.

Islamische Philologie, Islamkunde, Semitistik, Turkologie: Magister; Promotion, die keine Abschlußprüfung voraussetzt.

ZULASSUNGSBESCHRÄNKUNGEN

Zulassungsbeschränkungen für das Studienfach Romanistik/Französisch (höheres Lehramt), Kunstgeschichte.

INSTITUTS-, SEMINARBIBLIOTHEKEN

Bibliothek des Romanischen Seminars, P Zi. 237, Mo–Fr 9–19, Tel. 39-28 18

Bibliothek des Instituts für Slavistik und des Instituts für Osteuropäische Geschichte, P Zi. 37.

Seminarbibliothek Klassische Philologie, P Zi. 335, Mo–Fr 8–20, Samstag nach Absprache.

Seminarbibliothek Indologie, P Zi. 321, nach Absprache.

Institutsbibliothek Kunstgeschichte, Binger Straße 26, 2. Stock, Mo–Fr 9–12, 15–17.

Seminarbibliothek Orientkunde, P Zi. 320, nach Absprache.

STUDIENBERATUNG

Romanistik/Französisch

a) Allg. Studienberatung,	Do,	5. 4. 1979,	11–13,	P Zi. 234
Proseminare	Do,	5. 4. 1979,	14–17,	P Zi. 234
	Fr,	6. 4. 1979,	10–13,	P Zi. 234
b) Sprachpraxis		Zeiten wie oben,		P Zi. 236

Spanisch	Do,	5. 4. 1979,	14–16,	P Zi. 235
Italienisch	Do,	5. 4. 1979,	16–17,	P Zi. 226
Portugiesisch	Do,	5. 4. 1979,	16–17,	P Zi. 235

Fachschaft Romanistik:	Mi, 4. 4. 1979,	10–12	
	Do, 5. 4. 1979,	11–13	
	Fr, 6. 4. 1979,	10–12	
	Di, 17. 4.–Fr, 20. 4.,	10–12,	jeweils P Zi. 227

Slavistik/Russistik

Allgemeine Studienberatung:

Dr. J. Peters,	Di 10–12,	P Zi. 38b
C. Tuschinsky,	Mi 10–12,	P Zi. 21

Einzelgebiete:

Slavistik/Russistik: Literaturwissenschaft: Prof. Dr. E. Reißner, Di 16–17, P Zi. 28

Slavistik/Russistik: Sprachwissenschaft: Prof. Dr. W. Girke, n. V., P Zi. 27

Russisch: Dr. E. Staffa, nach den Übungen, P Zi. 37b

Polnisch: Dr. Slupski, nach den Übungen, P Zi. 34

Serbokroatisch: Dr. Palme, nach den Übungen, P Zi. 38b

Tschechisch: V. Korensky, nach den Übungen, P Zi. 21

Griechisch, Latein: Mo–Fr in den Sprechstunden der Wiss. Mitarbeiter und Professoren, 9. 4.–27. 4. 1979

Ägyptologie: z. Z. nicht besetzt

Klassische Archäologie: Mo–Fr 8–12, P Zi. 357

Kunstgeschichte: Di–Do 9–12 oder n. V., Binger Straße 26, 3. Stock

Islamische Philologie, Islamkunde etc.

Allgemeine Studienberatung: Mo–Fr 10–12, P Zi. 309

Einzelgebiete

Semitistik: Mi n. V.

Turkologie: Di, Do n. V.

Indologie: Di–Do 9–11, P Zi. 308/318

STUDIENPLAN

Studienplan für das Studium der Kandidaten für das Lehramt an Realschulen und Gymnasien im Fach Französisch an der Johannes Gutenberg-Universität Mainz vom 29. 4. 1974, veröffentlicht im Staatsanzeiger für Rheinland-Pfalz, Nr. 36 vom 16. 9. 1974, S. 545, in der Fassung der Änderung des Studienplans vom 23. 6. 1975, veröffentlicht im Amtsblatt des Kultusministeriums von Rheinland-Pfalz, Nr. 21 vom 3. 12. 1975. Erhältlich P Zi. 230 u. 231. Schutzgebühr 0,40 DM.

Studienplan für das Studium des Faches Romanische Philologie (Studiengang Magister/Promotion) an der Johannes Gutenberg-Universität Mainz vom 9. 2. 1976, veröffentlicht im Amtsblatt des Kultusministeriums von Rheinland-Pfalz, Nr. 26 vom 10. 11. 1977, S. 544. Erhältlich P Zi. 230 u. 231. Schutzgebühr 0,40 DM.

Studienplan für das Studium der Zusatzfächer im Staatsexamen Italienisch, Spanisch, Portugiesisch an der Johannes Gutenberg-Universität Mainz vom 1. 12. 1975, veröffentlicht im Amtsblatt des Kultusministeriums von Rheinland-Pfalz, Nr. 16 vom 1. 10. 1976, S. 346. Erhältlich P Zi. 230 u. 231. Schutzgebühr 0,05 DM.

Studienplan für das Studium der Kandidaten für das Lehramt an Gymnasien im Fach Russische Philologie an der Johannes Gutenberg-Universität Mainz vom 21. 6. 1978, genehmigt vom Kultusministerium Rheinland-Pfalz am 21. 6. 1976. Erhältlich in P Zi. 31.

Studienplan für das Fach Slavistik (Prüfungsabschluß Magister oder Promotion); in Bearbeitung.

Studienplan für das Studienfach Griechisch für das Lehramt an Gymnasien: in Bearbeitung.

Studienplan für das Studienfach Latein für das Lehramt an Gymnasien: in Bearbeitung.

Studienplan für das Studienfach Ägyptologie: in Bearbeitung.

Studienplan für das Studium der Kandidaten für das Magister- oder Doktorexamen im Fach Klassische Archäologie an der Johannes Gutenberg-Universität Mainz vom 28. 6. 1978, veröffentlicht im Amtsblatt des Kultusministeriums von Rheinland-Pfalz, Nr. 19 vom 31. 8. 1978, S. 676. Erhältlich in P Zi. 359.

Studienplan für das Fach Kunstgeschichte an der Johannes Gutenberg-Universität Mainz vom 9. 8. 1978, veröffentlicht im Amtsblatt des Kultusministeriums von Rheinland-Pfalz, Nr. 22 vom 29. 8. 1978, S. 750. Erhältlich im Sekretariat, Binger Straße 26.

Studienplan für die am Seminar für Orientkunde der Johannes Gutenberg-Universität Mainz behandelten Fächer Islamkunde, Islamische Philologie, Semitistik, Turkologie vom 25. 2. 1977, veröffentlicht im Amtsblatt des Kultusministeriums von Rheinland-Pfalz, Nr. 26 vom 10. 11. 1977, S. 542. Erhältlich in P Zi. 312.

Studienplan für das Studium der Indologie an der Johannes Gutenberg-Universität Mainz vom 9. 2. 1976, veröffentlicht im Amtsblatt des Kultusministeriums von Rheinland-Pfalz, Nr. 26 vom 10. 11. 1977, S. 547. Erhältlich in P Zi. 318.

PRÜFUNGSORDNUNGEN, -ÄMTER UND -AUSSCHÜSSE

Lehramt an Gymnasien

Prüfungsordnung: „Ordnung der Wissenschaftlichen Prüfung für das Lehramt an Gymnasien“ vom 14. 6. 1974 i. d. F. vom 18. 3. 1977, veröffentlicht im Amtsblatt des Kultusministeriums Rheinland-Pfalz, Nr. 11/1974 und Nr. 6/1977; zu beziehen vom Verlag Emil Sommer, 6718 Grünstadt/Pfalz, oder über den Buchhandel; Bestell-Nr.: Sch 134.

Sprachkenntnisse in Französisch: Lateinkenntnisse sollen bis zum Beginn des Hauptstudiums nachgewiesen werden.

Auslandsaufenthalt: Nach Möglichkeit ein mindestens dreimonatiger Aufenthalt im französischen Sprachbereich.

Sprachkenntnisse in den Zusatzfächern Italienisch, Spanisch, Portugiesisch: Lateinkenntnisse sollen bis zum Beginn des Hauptstudiums nachgewiesen werden.

Russisch: Mindestens ein mehrwöchiger Auslandsaufenthalt in russischsprachiger Umgebung, wenn möglich in der Sowjet-Union, ist dringend anzustreben.

Sprachkenntnisse in Lateinisch: Griechischkenntnisse sollen von Kandidaten, die Griechisch nicht als zweites Fach studieren, bis zum Beginn des Hauptstudiums nachgewiesen werden.

Sprachkenntnisse in Griechisch: Lateinkenntnisse sollen von Kandidaten, die Lateinisch nicht als zweites Fach studieren, bis zum Beginn des Hauptstudiums nachgewiesen werden.

Lehramt an Realschulen

Prüfungsordnung: „Ordnung der Wissenschaftlichen Prüfung für das Lehramt an Realschulen“ vom 1. 3. 1976, veröffentlicht im Amtsblatt des Kultusministeriums Rheinland-Pfalz, Nr. 4/1976 vom 30. 3. 1976, Seite 69–94. Erhältlich zum Preis von 1,20 DM im Mainzer Buchhandel.

Sprachkenntnisse in Französisch: Lateinkenntnisse sind bis zum Beginn des 5. Semesters nachzuweisen.

Auslandsaufenthalt: Nach Möglichkeit ein mindestens dreimonatiger Aufenthalt in einem französischsprachigen Land.

Prüfungsamt: Landesprüfungsamt für das Lehramt an Schulen in Rheinland-Pfalz –
Abt. 7 des Kultusministeriums Rheinland-Pfalz

Präsident: Dr. Emrich

Sprechzeiten im Kultusministerium: Di, Fr 9–12, Zi. 316, Tel. 16-45 25 und 45 26

Wissenschaftliche Prüfung für das Lehramt an Gymnasien:

Ministerialrat Safferling

Sprechzeiten im Kultusministerium: Di, Fr 9–12, Zi. 321, Tel. 16-45 30

Frau Scherlenzky

Sprechzeiten in der Universität: SB II, Zi. 03–341, Tel. 39-28 05, Mo, Di, Mi, Fr 10–12

Wissenschaftliche Prüfung für das Lehramt an Realschulen:

Ministerialrat Möller

Sprechzeiten im Kultusministerium: Di, Fr 9–12, Zi. 307, 16-45 29

Frau Gertrud Müller

Sprechzeiten in der Universität: SB II, Zi. 03–333, Tel. 39-28 04, Di–Fr 10–12

Magister Artium

Ordnung für die Magisterprüfung der Fachbereiche 11–16 der Johannes Gutenberg-Universität Mainz vom 13. 6. 1977, veröffentlicht im Staatsanzeiger für Rheinland-Pfalz vom 6. 2. 1978, Nr. 4, S. 77–81, in der Fassung vom 6. 6. 1978, veröffentlicht im Staatsanzeiger für Rheinland-Pfalz, Nr. 24 vom 3. 7. 1978, S. 437. Erhältlich im Dekanat.

Sprachkenntnisse in Romanischer Philologie: Ausreichende Kenntnisse in mindestens zwei Fremdsprachen, davon muß eine Latein sein, zusätzlich Lesekenntnisse in einer zweiten romanischen Sprache (Hauptfach); für Nebenfach sind die zusätzlichen Lesekenntnisse nicht obligatorisch.

Sprachkenntnisse in Slavischer Philologie: Ausreichende Kenntnisse in zwei nichtslavischen Sprachen, zusätzlich Kenntnisse in Russisch, einer südslavischen und einer westslavischen Sprache (Doppelfach); ausreichende Kenntnisse in zwei nichtslavischen Sprachen, zusätzlich Kenntnisse in Russisch, einer südslavischen oder einer westslavischen Sprache (Hauptfach); ausreichende Kenntnisse in zwei nichtslavischen Sprachen, zusätzlich Russisch (Nebenfach).

Sprachkenntnisse in Lateinischer Philologie und Griechischer Philologie: Großes Latinum und ausreichende Kenntnisse in Griechisch (Haupt- und Nebenfach).

Sprachkenntnisse in Klassischer Archäologie. Ausreichende Kenntnisse in zwei Fremdsprachen, davon muß eine Latein (Großes Latinum) sein.

Sprachkenntnisse in Kunstgeschichte: Ausreichende Kenntnisse in zwei Fremdsprachen, davon muß eine Latein (Kleines Latinum) sein.

Sprachkenntnisse in Islamischer Philologie, Islamkunde, Semitistik, Turkologie: Englisch- und Französischkenntnisse, Teilnahme an einem zweisemestrigen Lateinkurs. In Islamischer Philologie und Islamkunde wird die Kenntnis des Arabischen, Persischen und Türkischen, in Semitistik die Kenntnis des Altarabischen und zwei weiterer semitischer Sprachen, in Turkologie die Kenntnis von drei Türkisprachen verlangt.

Sprachkenntnisse in Indologie: Ausreichende Kenntnisse in mindestens zwei Fremdsprachen, davon muß eine Latein sein. Im Hauptfach wird die Kenntnis des Sanskrit, des Mittelindischen und einer neuindischen Sprache verlangt. Für Nebenfächer genügt die Kenntnis einer Sprache, wenn klassisches Indisch gewählt wird. Liegt der Schwerpunkt des Nebenfächlers auf einer anderen Sprache, müssen durch Klausur hinreichende Sanskritkenntnisse nachgewiesen werden.

Sprachkenntnisse in Ägyptologie: Ausreichende Kenntnisse in mindestens zwei Fremdsprachen, Nachweis über Griechischkenntnisse in dem für die Lesung koptischer Texte erforderlichen Umfang (Hauptfach); ausreichende Kenntnisse in mindestens zwei Fremdsprachen (Nebenfach).

Promotion

Promotionsordnung der Fachbereiche 11–16 vom 13. 6. 1977, veröffentlicht im Staatsanzeiger für Rheinland-Pfalz, Nr. 37 vom 26. 9. 1977, im Dekanat erhältlich (2,- DM).

Sprachkenntnisse in Romanischer Philologie: Ausreichende Kenntnisse in Latein und mindestens zwei romanischen Sprachen.

Sprachkenntnisse in Slavischer Philologie wie bei Magisterprüfung.

Sprachkenntnisse in Lateinischer und Griechischer Philologie, Ägyptologie: Wie bei Magisterprüfung.

Sprachkenntnisse in Klassischer Archäologie: Großes Latinum und ausreichende Kenntnisse in Griechisch (f. Hauptfächler Graecum).

Sprachkenntnisse in Kunstgeschichte: Kenntnisse zweier moderner Fremdsprachen, des Lateins und bei byzantinischer Kunstgeschichte auch des Griechischen.

Sprachkenntnisse in Islamischer Philologie, Islamkunde, Semitistik, Turkologie: Wie bei Magisterprüfung.

Sprachkenntnisse in Indologie: Kenntnisse des Lateinischen und Griechischen sind bei der Wahl als Hauptfach, Kenntnisse des Lateinischen bei der Wahl als Nebenfach nachzuweisen. Im Hauptfach wird die Kenntnis des Sanskrit, des Mittelindischen und einer neuindischen Sprache verlangt. Für Nebenfächer genügt die Kenntnis einer Sprache, wenn Klassisches Indisch gewählt wird. Liegt der Schwerpunkt des Nebenfächlers auf einer anderen Sprache, müssen durch eine Klausur hinreichende Sanskritkenntnisse nachgewiesen werden.

Zusätzliche Informationen für Studierende der Romanischen Philologie

Anmeldung der in Mainz Neuimmatrikulierten beim Romanischen Seminar (Haupt- und Nebenfach) durch Lösen der Seminarmitgliedskarte und Ausstellen einer Karteikarte unter Vorlage des Studienbuchs, des Abiturzeugnisses, eines Paßfotos und der bisher erworbenen Scheine ab Mo, 2. 4. 1979, 10 -12, P Zi. 230.

Rückmeldung der übrigen Studierenden unter Vorlage des Computerabschnitts (bei Änderung des Studienziels Vorlage des Studienbuchs) und Angabe eventueller Anschriftenänderungen Do, 5. 4. 1979, 9.30–12.30, Mi, 11. 4., 14.30–16.30, Di, 17. 4., bis einschl. Mo, 23. 4., jeweils 9.30–12.30, außerdem Mi nachm. 18. 4., 14.30–16.30

Nachzügler: Do, 3. 5., 9.30–12.30, Do, 10. 5., 14.30–16.30

Studienpläne, Merkblätter (frz. Sprachpraxis, Latinum, Landeskunde, mdl. Prüfung MA u. Promotion, Studium der Lit.-Wiss., Lektüreempfehlungen französische Literatur, Hispanistik, Italianistik) außerdem erhältlich im Anschluß an die Einführungsveranstaltung am 5. 4. 1979, 11–13, P Zi. 226.

Die genannten Termine sind unbedingt einzuhalten.

Anerkennung von Scheinen und Bearbeitung von Bafög-Anträgen durch den Geschäftsführenden Direktor nach Vorklärung in P R 231.

Einschreibung in die Listen für

- | | | | |
|--|------------|-----------|-------|
| 1) Grundstudium frz. Sprachpraxis | | | |
| a) Phonetikübungen im Sprachlabor | Do, 5. 4., | 15–15.30, | P 106 |
| (nur Studenten, die bereits die Vorlesung zur Phonetik mit Klausur absolviert haben) | | | |
| b) Sprechfertigkeit, Aufsatz (ab 2. Semester), dt.-frz. Übersetzungsübung (Mittelkurs) | Do, 5. 4., | 15.30–17, | P 108 |
| 2) Hauptstudium frz. Sprachpraxis | | | |
| Dt.-frz. Übersetzung (Oberkurs), Aufsatz | Do, 5. 4., | 15.30–17, | P 107 |

15

Zusätzliche Informationen für Studierende der Russistik

Ferienintensivkurs für Studienanfänger: Schitikova/Ritschel. Vom 10.–29. 9. 1979.

Betreuung der Examenskandidaten in der vorlesungsfreien Zeit: Dr. Tsurikov, Termine n. V.

KOMMENTAR ZU DEN LEHRVERANSTALTUNGEN

Romanistik: Kommentar liegt ab Di, 13. 2. 1979 vor; erhältlich in P Zi. 203/231; Schutzgebühr 0,50 DM

Slavistik, Russistik: Kommentar hängt ab 1. 2. 1979 am Schwarzen Brett „Slavistik“ aus.

Griechisch und Latein: Kommentar liegt ab 10. 2. 1979 vor; erhältlich in P Zi. 340

ANSCHRIFT DER FACHSCHAFTEN

Romanistik, Welderweg 18 (Philosophicum), P Zi. 227

Slavistik, Welderweg 18 (Philosophicum), P Zi. 227

Indologie, Welderweg 18 (Philosophicum)

Klassische Philologie, Welderweg 18 (Philosophicum)

Orientkunde, Welderweg 18 (Philosophicum)

Kunstgeschichte, Binger Straße 26

Klassische Archäologie, Welderweg 18 (Philosophicum)

Wissenschaftliche Einrichtungen

Integrierte wissenschaftliche Einrichtungen mit eigener Leitung, ohne eigene Verwaltung.

Romanisches Seminar, Welderweg 18 (Philosophicum)

Geschäftsführung: Prof. R. Andrianne, Tel. 39-22 49,

Sekretariat: E. Ackermann (Geschäftszimmer), Tel. 39-22 49, P Zi. 231, B. Heinrichs, Tel. 39-28 16, P Zi. 230

Professoren: D. Janik, Tel. 39-24 32, H. Kröll, Tel. 39-28 16, Dr. J. Riesz, Tel. 39-26 51, Prof. K. Ringger, Tel. 39-26 50, W. Th. Elwert, em., Tel. 39-22 49, E. Jarno, em., Tel. 39-26 50

Wiss. Mitarbeiter: Dr. B. Ciocchini, App. 44 39, G. Dörr, Tel. 39-24 32, B. Dufeu, Tel. 39-23 60, D. Endepols, App. 33 97, I. González, Tel. 39-24 32, D. Hurson, Tel. 39-28 17, Akad. Oberrätin W. Imo, App. 33 97, M. Mehlis, App. 33 97, Akad. Dir. J. Nels, Tel. 39-28 17, L. Pérez-González, App. 44 39, A. Peterschmitt, Tel. 39-28 17, E. Radtke, Tel. 39-24 32, Dr. C. Real Ramos, Tel. 39-28 16, Dr. F. Scherwinsky, Tel. 39-23 60, G. Schmidt, App. 44 39, Akad. Oberrat Dr. M. Scotti-Rosin, (bis einschl. SS 80 beurlaubt), M. F. Silva-Brummel, App. 44 39, Akad. Oberrat Prof. Dr. M. Tietz, Tel. 39-26 51

Lehrbeauftragter: Dr. N. Becker, App. 44 39, Dr. R. Alves, Dr. A.-A. Bidian

Bibliothek: M. Faßbender, Tel. 39-28 18, N. N., Tel. 39-28 18

Institut für Slavistik, Welderweg 18 (Philosophicum)

Leitung: Prof. E. Reißner, Tel. 39-28 06, Sekretariat: L. Schmeltzer, P Zi. 31, Tel. 39-28 07

Professoren: W. Girke, Tel. 39-28 10

Wiss. Mitarbeiter: N. N., Tel. 39-28 08, Dr. B. Palme, Dr. J. Peters, R. Ritschel, Tel. 39-28 09, V. Schitikova, Akad. Oberrätin Dr. A. Slupski, Tel. 39-28 08, Akad. Oberrat Dr. E. Staffa, Tel. 39-28 15, Dr. A. Tsurikov, Tel. 39-28 15, Chr. Tuschinsky, Tel. 39-28 09

Lehrbeauftragter: V. Kořenský, Tel. 39-28 09

Seminar für Klassische Philologie, Welderweg 18 (Philosophicum)

Leitung: Prof. Dr. J. Blänsdorf, Tel. 39-26 14, P Zi. 346. Sekretariat: H. Horn (Geschäftszimmer), Tel. 39-23 35, P Zi. 340

Professoren: J. Latacz, Tel. 39-23 35, W. Marg, em., W. Nicolai, Tel. 39-26 66, K. Sallmann, Tel. 39-27 85, A. Spira, Tel. 39-27 84, A. Thierfelder, em., App. 33 58, A. Wlosok, Tel. 39-22 35

Wiss. Mitarbeiter: Dr. M. Giesche, Tel. 39-26 65, Chr. Klock, Tel. 39-23 35, R. Köbeler, Tel. 39-27 87, Akad. Dir. Dr. G. Kurz, Tel. 39-27 86, Akad. Rat Dr. D. Müller, Tel. 39-26 65, Akad. Rat Dr. U. Reinhardt, Tel. 39-27 87

Abteilung Ägyptologie, Welderweg 18 (Philosophicum)

Leitung: N. N.

Institut für klassische Archäologie, Welderweg 18 (Philosophicum)

Direktor: Prof. Dr. R. Fleischer, Tel. 39-25 87, Sekretariat: R. Kerbeck, P Zi. 359, Tel. 39-27 53,

Professoren: Prof. Dr. B. Wesenberg, Tel. 39-27 54, F. Brommer, em., App. 33 89, N. N., Tel. 39-27 54

Wiss. Mitarbeiter: Dr. D. Kemp-Lindemann, Tel. 39-27 53, Dr. U. Höckmann

Fotolabor: B. Dombrowski, App. 34 23

Kunstgeschichtliches Institut, Binger Straße 26

Leitung: Prof. F. Fischer, Tel. 39-22 58, 39-28 95, Sekretariat: Ulla Heinzmann, Tel. 39-22 58, 39-28 95

Professoren: F. Arens, a. D., H. Biermann, Tel. 39-28 95, M. Bringmann, Tel. 39-28 95, O. Feld, Tel. 39-22 58, R. Hamann-Mac Lean, em.

Wiss. Mitarbeiter: Dr. J. Gamer, Tel. 39-22 58, Akad. Oberrat Prof. Dr. H.-J. Imiela, Tel. 39-22 58, Dr. H. Körner, Tel. 39-22 58, Dr. L. Schüßler, Tel. 39-22 58

Fotolabor: H. Zapp, Tel. 39-22 58

Seminar für Orientkunde, Welderweg 18 (Philosophicum)

Leitung: Prof. Dr. H. Horst, Tel. 39-27 80, Sekretariat: Anneliese Schmitt, P Zi. 312, Tel. 39-27 80

Professoren: J. Benzing, App. 34 00, L. Johanson, H.-J. Kornrumpf, Helga Venzlaff, Tel. 39-27 79 und App. 43 80

Wiss. Mitarbeiter: Linde Jost, Tel. 39-27 79

Lehrbeauftragte: Dr. Al-Bayati, Dr. Erdmann, Prof. Dr. H. R. Singer, Dr. B. Scherner

Seminar für Indologie, Welderweg 18 (Philosophicum)

Leitung: Prof. O. v. Hinüber, Tel. 39-26 47, Sekretariat: G. Lezuo, P Zi. 318, Tel. 39-26 47

Professor: G. Buddruss, Tel. 39-26 47

Wiss. Mitarbeiter: R. Söhnen, Tel. 39-26 47 und App. 43 80, W. Schmitt, Tel. 39-26 47

Personalteil**15****A) Bedienstete der Universität****PROFESSOREN****a) Hauptamtliche Professoren**

ANDRIANNE, René, Dr. phil., Französische Literaturgeschichte
Göttelmannstraße 10, 6500 Mainz, Tel. 8 10 55
Sprechstunden: Do 9–11, P Zi. 229, Tel. 39-22 49

ARENS, Fritz, Dr. phil., Mittlere und neuere Kunstgeschichte, a. D.
In den Gärten 11, 6500 Mainz 22

BENZING, Johannes, Dr. phil., Islamische Philologie und Islamkunde
Binger Straße 57, 6501 Heidesheim, Tel. (0 61 32) 54 01
Sprechstunden: nach den Vorlesungen, App. 34 00

BIERMANN, Hartmut, Dr. phil., Mittlere und neuere Kunstgeschichte
Göttelmannstraße 41, 6500 Mainz, Tel. 8 97 21
Sprechstunden: vor der Übung, Tel. 39-28 95

BLÄNSDORF, Jürgen, Dr. phil., Klassische Philologie
Südring 71, 6500 Mainz 22, Tel. 3 59 44
Sprechstunden: Di, Do 10–11; Studienstiftung: Di 11–12, P Zi. 346, Tel. 39-26 14

BRINGMANN, Michael, Dr. phil., Mittlere und neuere Kunstgeschichte
Kunstgeschichtliches Institut, Binger Straße 26
Sprechstunden: Mi 12–13, Tel. 39-28 95

BROMMER, Frank, Dr. phil., Klassische Archäologie, emeritiert
Dijonstraße 18, 6500 Mainz, Tel. 3 21 14

- BUDDRUS, Georg, Dr. phil., Indologie
Am Judensand 45, 6500 Mainz-Gonsenheim, Tel. 3 25 00
Sprechstunden: nach den Vorlesungen, P Zi. 317, Tel. 39-26 47
- ELWERT, W. Theodor, Dr. phil., Romanische Philologie, emeritiert
Oberer Laubenheimer Weg 13, 6500 Mainz, Tel. 8 27 73
(liest im SS 79 nicht)
- FISCHER, Friedhelm, Dr. phil., Allgemeine Kunstgeschichte
Uferstraße 51, 6500 Mainz, Tel. 2 63 65
Sprechstunden: n. V., Tel. 39-22 58
- FLEISCHER, Robert, Dr. phil., Klass. Archäologie
Münsterstraße 19/327, 6500 Mainz
Sprechstunden: n. V., P R 358, Tel. 39-25 87
- GIRKE, Wolfgang, Dr. phil., Slavische Sprachwissenschaft
Weidmannstraße 15, 6500 Mainz
Sprechstunden: n. V., Tel. 39-28 10
- HAFNER, Germann, Dr. phil., Klassische Archäologie, a. D.
Am Eselsweg 66, 6500 Mainz 22, Tel. 3 49 45
- HAMANN-MACLEAN, Richard, Dr. phil., Allgemeine Kunstgeschichte, emeritiert
Niklas-Vogt-Straße 14, 6500 Mainz, Tel. 8 29 16
- VON HINÜBER, Oskar, Dr. phil., Indologie
Hegelstraße 45, 6500 Mainz, Tel. 3 15 41
Sprechstunden: nach den Vorlesungen, P Zi. 319, Tel. 39-26 47
- HORST, Heribert, Dr. phil., Islamische Philologie und Semitistik
Am Schinnergraben 58, 6500 Mainz 42, Tel. 5 89 58
Sprechstunden: nach den Vorlesungen, P Zi. 315, Tel. 39-27 80
- JANIK, Dieter, Dr. phil., Dr. h. c., Romanische Philologie
An den Weiden 26, 6500 Mainz 33, Tel. 7 82 16
Sprechstunden: Mo 17–18, P Zi. 233, Tel. 39-24 32
- JARNO, Edmond, Agrégé de l'Université, Französische Literaturgeschichte, emeritiert
Lennebergplatz 12, 6500 Mainz-Gonsenheim, Tel. 4 48 36
Sprechstunden: Do 13–15, P Zi. 225, Tel. 39-26 50
- KRÖLL, Heinz, Dr. phil., Romanische Philologie
Frank-Wedekind-Straße 1, 6200 Wiesbaden-Freudenberg, Tel. (0 61 21) 2 59 32
Sprechstunden: Di 11–12, P Zi. 232, Tel. 39-28 16
- LATACZ, Joachim, Dr. phil., Klassische Philologie
Saarstraße 21, 6500 Mainz, Tel. 39-21 16
- MARG, Walter, Dr. phil., Klassische Philologie, emeritiert
Oberer Laubenheimer Weg 15, 6500 Mainz, Tel. 8 28 35
Sprechstunden: Di 9–10, P Zi. 343, Tel. 39-23 35
- NEUMANN, Friedrich Wilhelm, Dr. phil., Slavistik, emeritiert
Hultschiner Straße 9, 6500 Mainz, Tel. 5 64 02
- NICOLAI, Walter, Dr. phil., Klassische Philologie
Lennebergplatz 5, 6500 Mainz-Gonsenheim, Tel. 4 43 60
Sprechstunden: Mi 11–12 und n. V., P Zi. 333, Tel. 39-26 66
- REISSNER, Eberhard, Dr. phil., Slavische Literaturwissenschaft
Danziger Allee 19, 6203 Hochheim, Tel. (0 61 46) 22 71
Sprechstunden: Di 16–17 und n. V., P Zi. 28, Tel. 39-28 06
- RIESZ, János, Dr. phil., Romanische Philologie
Am Müllerwäldchen 6, 6500 Mainz-Gonsenheim, Tel. 4 28 45
Sprechstunden: Mo 11–12, SB II 03-241, Tel. 39-26 51
- RINGGER, Kurt, Dr. phil., Romanische Philologie
Odenwaldstraße 9, 6500 Mainz 42, Tel. 8 14 52
Sprechstunden: Do 11–13, P Zi. 228, Tel. 39-26 50

SALLMANN, Klaus, Dr. phil., Klassische Philologie
Hermann-Hesse-Straße 110, 6500 Mainz-Lerchenberg, Tel. 7 16 00
Sprechstunden: Fr 11–13, P Zi. 338, Tel. 39-27 85

SPIRA, Andreas, Dr. phil., Klassische Philologie
Heidesheimer Straße 40, 6500 Mainz-Gonsenheim, Tel. 4 43 48
Sprechstunden: Mi 10–11, P Zi. 336, Tel. 39-27 84

THIERFELDER, Andreas, Dr. phil., Klassische Philologie, emeritiert
Liegnitzer Straße 1, 6500 Mainz, Tel. 5 66 71
Sprechstunden: n. V., P Zi. 343, App. 33 58

VENZLAFF, Helga, Dr. phil., Islamkunde und Islamische Philologie
Tucholskyweg 13, 6500 Mainz-Lerchenberg, Tel. 7 18 76
Sprechstunden: nach den Vorlesungen, Tel. 39-27 79

WESENBERG, Burkhardt, Dr. phil., Klassische Archäologie
Ahrstraße 18, 6600 Saarbrücken
Sprechstunden: n. V., P Zi 355, Tel. 39-27 54

WISSEMANN, Heinz, Dr. phil., Slavische Philologie, emeritiert
Kettelerstraße 43, 6500 Mainz 21, Tel. 4 02 13

WLOSOK, Antonie, Dr. phil., Klassische Philologie
Elsa-Brandström-Straße 19, 6500 Mainz-Gonsenheim, Tel. 68 15 84
Sprechstunden: Di 11–12 u. n. V., P Zi. 341, Tel. 39-22 35

b) Habilitierte Bedienstete

FELD, Otto, Dr. phil., Privatdozent, Kunstgeschichte, bes. frühchristliche und byzantinische Kunst
Im Münchfeld 23, 6500 Mainz, Tel. 3 21 39
Sprechstunden: Di 10–12, Tel. 39-22 58

IMIELA, Hans-Jürgen, Dr. phil., Akad. Oberrat, Allgemeine Kunstgeschichte
Berliner Straße 31, 6500 Mainz, Tel. 5 10 37
Sprechstunden: Mi 9–12, Tel. 39-22 58

TIETZ, Manfred, Dr. phil., Akad. Oberrat, Romanisches Seminar
Fasanenstraße 32, 6501 Zornheim, Tel. (0 61 36) 12 03
Sprechstunden: Mo 16–18, SB II, 03–241, Tel. 39-26 51

WISSENSCHAFTLICHE MITARBEITER

CIOCCHINI, Brunella, Dr. phil., Wiss. Ang., Romanisches Seminar
Am Gonsenheimer Spieß 18, 6500 Mainz, Tel. 3 71 53
Sprechstunden: Mi 13–14, SB II 03-231, App. 44 39

DÖRR, Gerhard, Wiss. Ang., Romanisches Seminar
Kehlweg 17, 6500 Mainz-Gonsenheim, Tel. 47 29 41
Sprechstunden: Di 10–11, P Zi. 235, Tel. 39-24 32

DUFEU, Bernard, Wiss. Ang., Romanisches Seminar
Rilkeallee 187, 6500 Mainz-Lerchenberg, Tel. 7 35 44
Sprechstunden: nach den Übungen, P Zi. 226, Tel. 39-23 60

ENDEPOL, Daniella, Wiss. Ang., Romanisches Seminar
Lahnstraße 16, 6200 Wiesbaden, Tel. (0 61 21) 40 12 76
Sprechstunden: nach den Übungen, P Zi. 234, App. 33 97

GAMER, Jörg, Dr. phil., Wiss. Ang., Kunstgeschichtliches Institut
Binger Straße 26, Tel. 39-22 58

GIESCHE, Maria, Dr., Wiss. Ang., Seminar für Klassische Philologie
Hans-Böckler-Straße 83, 6500 Mainz 22, Tel. 3 52 67
Sprechstunden: Di 10–12, Tel. 39-26 65

- GONZÁLEZ, Inés, Wiss. Ang.
Rathausstraße 63–65, 5. OG., 6806 Viernheim, Tel. (0 62 04) 7 25 84
Sprechstunden: Di 12–13, P Zi. 233, Tel. 39-24 32
- HÖCKMANN, Ursula, Wiss. Mitarbeiterin, Institut für Klass. Archäologie, P Zi. 356
- HURSON, Didier, Lektor für Französisch, Romanisches Seminar
Betzelstraße 21, 6500 Mainz
Sprechstunden: nach den Übungen, P Zi 236, Tel. 39-28 17
- IMIELA, Hans-Jürgen, Dr. phil., Akad. Oberrat, Prof., Kunstgeschichtliches Institut
Berliner Straße 31, 6500 Mainz, Tel. 5 10 37
Sprechstunden: Mi 9–12, Tel. 39-22 58
- IMO, Wiltrud, Akad. Oberrätin, Romanisches Seminar
Südring 98, 6500 Mainz 22, Tel. 36 26 04
Sprechstunden: nach den Übungen, P Zi. 234, App. 33 97
- JOST, Linde, M. A. Wiss. Ang., Seminar für Orientkunde
Am Taubertsberg 4, 6500 Mainz, Tel. 38 38 63
Sprechstunden: Mo–Fr 10–12, P Zi. 309, Tel. 39-27 79
- KEMP-LINDEMANN, Dagmar, Dr. phil., Wiss. Mitarbeiter, Institut für Klassische Archäologie
P Zi. 357, Tel. 39-27 53
- KLOCK, Christoph, Wiss. Mitarbeiter, Seminar für Klassische Philologie
Saarstraße 21, 6500 Mainz
Sprechstunden: Mi 10–12, P R 337, Tel. 39-23 35
- KÖBELER, Renate, Wiss. Mitarbeiter, Seminar für Klassische Philologie
Karlstraße 10, 6090 Rüsselsheim, Tel. (0 61 42) 6 53 90
Sprechstunden: Di 11–12, P R 334, Tel. 39-27 87
- KÖRNER, Hans, Dr. phil., Wiss. Ang., Kunstgeschichtliches Institut,
Boppstraße 13a, 6500 Mainz, Tel. 67 81 99
- KURZ, Gebhard, Dr. phil., Akad. Direktor, Seminar für Klassische Philologie
Hans-Böckler-Straße 70, 6500 Mainz 22, Tel. 36 11 41
Sprechstunden: Do 11–12, P Zi. 330, Tel. 39-27 86
- MEHLIS, Mireille, Wiss. Ang., Romanisches Seminar
Staatsrat-Schwamb-Straße 64, 6509 Udenheim, Tel. (0 67 37) 2 31
Sprechstunden: nach den Übungen oder n. V., P Zi. 234, App. 33 97
- MÜLLER, Dietram, Dr. phil., Akad. Rat, Seminar für Klassische Philologie
Gustav-Freytag-Straße 25, 6200 Wiesbaden, Tel. (0 61 21) 37 06 91
Sprechstunden: Do 10–11, P Zi. 330, Tel. 39-26 65
- NELS, Jean, Akad. Direktor, Romanisches Seminar
Peter-Weyer-Straße 75, 6500 Mainz 42, Tel. 5 96 20
Sprechstunden: Mi 10–11 u. im Anschluß an die Übungen, P Zi. 236, Tel. 39-28 17
- PALME, Branka, Dr. phil., Wiss. Ang., Institut für Slavistik
Rosmerthastraße 80, 6500 Mainz 21, Tel. 47 27 32
Sprechstunden: nach den Übungen, P Zi. 38b, Tel. 39-28 15
- PÉREZ-GONZÁLEZ, Lilia, Licenciada en Filosofía y Letras, Wiss. Ang., Romanisches Seminar
Hans-Böckler-Straße 47, 6500 Mainz 22, Tel. 3 58 80
Sprechstunden: Mo 16–17, SB II 03-231, App. 44 39
- PETERS, Johanne, Dr. phil., Wiss. Ang., Institut für Slavistik
Laubenheimer Straße 40, 6500 Mainz-Weisenau, Tel. 8 13 16
Sprechstunden: Do 10–12, P Zi. 38b, Tel. 39-28 15
- PETERSCHMITT, Alfred, Wiss. Ang., Romanisches Seminar
Heckenweg 18, 5300 Bonn-Holzlar, Tel. (0 22 21) 48 19 60
Sprechstunden: nach den Übungen, P Zi. 236, Tel. 39-28 17
- RADTKE, Edgar, Wiss. Mitarbeiter, Romanisches Seminar
Ricarda-Huch-Straße 11, 6500 Mainz, Tel. 38 23 18
Sprechstunden: Di 11–12, P Zi. 235, Tel. 39-24 32

- REAL RAMOS, César, Dr., Wiss. Ang., Romanisches Seminar
Am sonnigen Hang 52, 6500 Mainz 32
Sprechstunden: Di 14–16, P Zi. 232, Tel. 39-28 16
- REINHARDT, Udo, Dr. phil., Akad. Rat, Seminar für Klassische Philologie
Weyerstraße 4, 6550 Bad Kreuznach 1, Tel. (06 71) 2 82 41
Sprechstunden: Fr 10–11, P Zi. 334, Tel. 39-27 87
- RITSCHHEL, Rudolf, Wiss. Ang., Institut für Slavistik
Unterlindau 72, 6000 Frankfurt 1, Tel. (06 11) 72 67 33
Sprechstunden: nach den Übungen, P Zi. 21, Tel. 39-28 09
- SCHERWINSKY, Felix, Dr. phil., Wiss. Mitarbeiter, Romanisches Seminar
Hauptstraße 31, 6229 Schlangenbad/Ts. 3, Tel. (0 61 29) 94 76
Sprechstunden: Mo 11–13, P Zi. 226, Tel. 39-23 60
- SCHITIKOVA, Valeria, Wiss. Mitarbeiterin, Institut für Slavistik
Am Gonsenheimer Spieß 6, 6500 Mainz, Tel. 38 26 21
Sprechstunden: P Zi. 38b, Tel. 39-28 15
- SCHMIDT, Gerhard, Dr. phil., Wiss. Ang., Romanisches Seminar
Rüdesheimer Straße 1, 6200 Wiesbaden, Tel. (0 61 21) 4 73 02
Sprechstunden: Mi 10–12, SB II 03-233, App. 44 39
- SCHMITT, Walter, Wiss. Ang., Seminar für Indologie
Jacob-Steffan-Straße 12, 6500 Mainz, Tel. 3 13 93
Sprechstunden: nach den Übungen, Tel. 39-26 47
- SCHÜSSLER, Luise, Dr. phil., Wiss. Ang., Kunstgeschichtliches Institut, Tel. 39-22 58
Niklas-Vogt-Straße 14, 6500 Mainz, Tel. 8 29 65
- SCOTTI-ROSIN, Michael, Dr. phil., Akad. Oberrat, Romanisches Seminar
(bis einschl. SS 1980 beurlaubt)
- SILVA-BRUMMEL, Maria Fernanda, Licenciada in Filologia Germanica, Wiss. Ang.,
Romanisches Seminar
Hegelstraße 45 XV, 6500 Mainz, Tel. 38 15 14
Sprechstunden: Mo 17–18, SB II 03-231, App. 44 39
- SLUPSKI, Annemarie, Dr. phil., Akad. Oberrätin, Institut für Slavistik
Kehlweg 17, 6500 Mainz-Gonsenheim, Tel. 47 20 12
Sprechstunden: n. V., P Zi. 27, Tel. 39-28 10
- SÖHNEN, Renate, Wiss. Mitarbeiterin, Seminar für Indologie
Cranachweg 6, 6500 Mainz-Lerchenberg, Tel. 7 21 24
Sprechstunden: Di, Do 9–11, P Zi. 308, Tel. 39-26 47 und App. 43 80
- STAFFA, Ernst, Dr. phil., Akad. Oberrat, Diplom-Übersetzer, Russische Sprache,
Institut für Slavistik
Schwalbacher Straße 34, 6228 Eltville, Tel. (0 61 23) 35 85
Sprechstunden: nach den Übungen, P Zi. 37b, Tel. 39-28 15
- TIETZ, Manfred, Dr. phil., Akad. Oberrat, Professor, Romanisches Seminar
Fasanenstraße 32, 6501 Zornheim, Tel. (0 61 36) 12 03
Sprechstunden: Mo 16–18, SB II 03–243, Tel. 39-26 51
- TSURIKOV, Alexey, Dr. phil., Wiss. Ang., Institut für Slavistik
Hauptstraße 17, 5449 Bubach, Tel. (0 67 66) 3 84
Sprechstunden: nach den Übungen, P Zi. 37b, Tel. 39-28 15
- TUSCHINSKY, Christian, M. A., Wiss. Mitarbeiter, Institut für Slavistik
Am sonnigen Hang 35, 6500 Mainz 32, Tel. 36 24 38
Sprechstunden: Mi 10–12, P Zi. 21, Tel. 39-28 09

B) Nichtbedienstete Lehrkräfte und Lehrbeauftragte**HONORARPROFESSOREN**

BÖHNER, Kurt, Dr. phil., Geschäftsführender Direktor des Römisch-Germanischen Zentralmuseums, Mainz, Frühmittelalterliche Archäologie
Georg-Büchner-Straße 29, 6500 Mainz 42

BORNHEIM GEN. SCHILLING, Werner, Dr. phil., Landeskonservator von Rheinland-Pfalz, Denkmalpflege
Uhlandstraße 14, 6200 Wiesbaden
Sprechstunden: Landesamt für Denkmalpflege, Fischtorplatz 23, 6500 Mainz,
Tel. 2 17 73

KLUMBACH, Hans, Dr. phil., Direktor am Römisch-Germanischen Zentralmuseum Mainz, Römisch-Germanische Archäologie
Schneckenburgerstraße 11, 6500 Mainz, Tel. 8 28 29

LEHRBEAUFTRAGTE

AL-BAYATI, Mehdi, Dr. phil., Dipl.-Übersetzer, Sprachen und Literaturen nationaler Minderheiten im Irak, Modernes Arabisch (Sprachlehranlage)
Steubenstraße 17, 6200 Wiesbaden, Tel. (0 61 21) 30 45 46

ALVES, Rui Cândido Augusto, Dr.,
Berliner Straße 33, 6500 Mainz 42
Sprechstunden: Mo 18–19, SB II 03–231, App. 44 39

BECKER, Norbert, Dr. phil., Studiendirektor, Didaktik des Französischen
Altkönigstraße 62, 6500 Mainz 32, Tel. 3 39 34
Sprechstunden: Mo 15–16, SB II 03-233, App. 44 39

BIDIAN, Augustin-Alexandru, Dr., Lektor für Rumänisch
Frauenlobstraße 67, 6500 Mainz, Tel. 6 10 58
Sprechstunden im Anschluß an die Lehrveranstaltungen

BORRÁS KUNZ, Maria José, Kurse für Hörer aller Fachbereiche (Spanisch)
Südring 307, 6500 Mainz 22

CIOLEK, Thomas, Studienrat, Freies und gebundenes Zeichnen
Niederwaldstraße 51, 6200 Wiesbaden

ERDMANN, Hanna, Dr. phil., Islamische Kunstgeschichte
Johann-Sebastian-Bach-Straße 6, 6200 Wiesbaden, Tel. (0 61 21) 52 74 27
Sprechstunden: nach der Vorlesung

GEISSLER, Veit, Dipl.-Ing., Oberbaurat, Architektonisches Zeichnen und Bauaufnahme
Rheinallee 33, 6501 Bodenheim

KOŘENSKÝ, Vladislav, Tschechische Sprache
Trierer Straße 43, 6640 Merzig a. d. Saar, Tel. (0 68 61) 22 75
Sprechstunden: nach den Übungen, Zi. 21, Tel. 39-28 09

POTES SALAZAR, Libia, Kurse für Hörer aller Fachbereiche (Spanisch)
Straße der Republik 9, 6227 Oestrich-Winkel

SCHERNER, Bernd, Dr. phil., Islamische Philologie und Islamkunde
Fichtenstraße 6, 5470 Andernach 1

SINGER, Hans-Rudolf, Dr. phil., o. Prof. am FB 23, Angewandte Sprachwissenschaft,
Germersheim, Semitistik
Bahnhofstraße 6, 6728 Germersheim, Tel. (0 63 47) 12 14

SURANYI, Imre, Dr. phil., Ungarische Sprache
Auf der Lindenhöhe 23, 6000 Frankfurt, Tel. (06 11) 51 50 17
Sprechstunden: n. V., siehe auch FB 16

NICHTBEDIENTETE PROFESSOREN

JOHANSON, Lars, Dr. phil., Turkologie
Batsman Nahs Gränd 3, S-16360 Spanga

KORNRUMPF, Hans-Jürgen, Dr. phil., Islamische Philologie und Islamkunde
Paracelsusstraße 10, 7513 Stutensee 4, Tel. (0 72 49) 69 92

Lehrveranstaltungen

ROMANISCHE PHILOGIE

Einführung in das Studium (verpflichtend für alle Neuimmatrikulierten):
Donnerstag, 5. April 1979, 9–11, P 1

FRANZÖSISCH

Vorlesungen

- | | | |
|-----|--|--------------|
| 001 | Histoire de la littérature française de 1920 à 1945
2-std., Do 11–13, P 10 | R. Andrianne |
| 002 | De Bossuet à Jaurès: courte histoire de l'éloquence en France
(éloquence de la chaire, du barreau, de la tribune)
1-std., Do 11–12, P 108 | E. Jarno |
| 003 | Quelques „oubliés“: la littérature mondaine au grand siècle
(épistoliers, mémorialistes, moralistes): Mme de Sévigné, Card.
de Retz, St. Simon, La Rochefoucauld, La Bruyère)
3-std., Do 15–17, Fr 10–11, P 108 | E. Jarno |
| 004 | Syntax der französischen Gegenwartssprache
2-std., Mo 12–13, Di 12–13, P 204
(Beginn: Mo, 23. April) | H. Kröll |
| 005 | Le théâtre du boulevard: thématique et structures
2-std., Di 11–12, P 3, Mi 11–12, P 202 | K. Ringger |
| 006 | Die französische religiöse Literatur im 17. Jahrhundert: Saint
François de Sales – Pascal – Fénelon
2-std., Do 14.30–16, SB II 03–242 | M. Tietz |
| 007 | Grundzüge der französischen Geschichte
1-std., Fr 10–11, P 102 | G. Dörr |

Seminare

(Voraussetzung: Abgeschlossenes Grundstudium)

- | | | |
|-----|--|--------------|
| 008 | Georges Bernanos
2-std., Mi 11–13, P 107 | R. Andrianne |
| 009 | La femme dans l'oeuvre de François Mauriac
2-std., Mi 9–11, P 107 | R. Andrianne |
| 010 | Erzähltheorie (auf der Grundlage von Werken der französischen
Literatur vom 16.–20. Jahrhundert)
2-std., Di 8.30–10, P 106 | D. Janik |
| 011 | Le théâtre d'Alfred de Musset
2-std., Fr 11–13, P 108 | E. Jarno |
| 012 | Seminar zur Vorlesung: Syntax der französischen Gegenwarts-
sprache
2-std., Di 15 s. t.–16.30, P 108 | H. Kröll |

- 013 Probleme der deutsch-französischen Übersetzung (Teilnahme-
bedingung abgeschlossener Klausurenkurs) H. Kröll durch
2-std., Mi 17 s. t.–18.30, P 11 B. Dufeu
- 014 Les fabliaux: analyse d'un genre narratif médiéval K. Ringger
2-std., Di 13.30–15, P 108

Proseminare einführenden Charakters

- 015 Einführung in die Literaturwissenschaft
2-std., in 2 Parallelkursen
Kurs A: Di 8.30–10, P 108 G. Dörr
Kurs B: Mi 8.30–10, P 103 G. Schmidt
- 016 Einführung in die Sprachwissenschaft C. Real Ramos
2-std., in 2 Parallelkursen
Kurs A: Di 9–11, SB II 03–242
Kurs B: Mi 9–11, SB II 03–153
- 017 Einführung ins Altfranzösische G. Schmidt
2-std., Do 13–15, P 101
- 018 Einführung ins Mittelfranzösische M. Tietz
2-std., Mo 18–20, SB II 03–242

Thematisch gebundene Proseminare

(Voraussetzung: Besuch der einführenden Proseminare)

Listen und Themenvergabe in den jeweiligen Sprechstunden ab Ende des
WS 78/79

- 019 Flaubert. L'Education sentimentale G. Dörr
2-std., Di 11–13, P 110
- 020 Epochengliederung und Epochenbegriffe der französischen
Literaturgeschichte D. Janik
2-std., Fr 10–12, P 107
- 021 Soziolinguistik und Frankophonie E. Radtke
2-std., Di 17 s. t.–18.30, P 107
- 022 Le verbe français C. Real Ramos
2-std., Di 11–13, SB II 03–153
- 023 Jeanne d'Arc in der französischen Literatur J. Riesz
2-std., Mo 9–11, P 108
- 024 Benjamin Constant: das autobiographische Werk und ausge-
wählte Schriften zu Fragen der Literatur, Politik und Religion G. Schmidt
2-std., Di 17–19, P 108
- 025 Das Ritterbild in der französischen Literatur des 15. Jahr-
hunderts (Alain Chartier, Jean de Bueil, Antoine de la Sale) M. Tietz
2-std., Mo 14.30–16, SB II 03–242

Übungen

- 026 Korrekturübungen N. Becker
1-std., Mo 14–15, P 104
- 027 Der „Fehler“ im Fremdsprachenunterricht N. Becker
1-std., Di 14–15, P 107
- 028 Möglichkeiten und Grenzen sprachlicher Tests N. Becker
2-std., Mi 17 s. t.–18.30, P 107
- 029 Das heutige Frankreich (Peyrefitte, Vincent) G. Dörr
2-std., Fr 11–13, P 110
- 030 Das moderne französische Chanson G. Dörr
2-std., Fr 8.30–10, P 108 H. Schneider

- 031 Explication de textes de civilisation française
2-std., in 3 Parallelkursen
Kurs A: Di 11–13, SB II 03–242
Kurs B: Di 14–16, SB II 03–153
Kurs C: Do 14.30–16, P 102
D. Hurson
D. Endepols
M. Mehlis
- 032 Übungen zur neuprovenzalischen Literatur
2-std., Di 16.30–18, SB II 03–242
M. Mehlis
- 033 L'enseignement en France
2-std., Mi 9–11, P 202
A. Peterschmitt
- 034 Altfranzösische Lektüre: Charles d'Orléans' Beitrag zur
lyrischen Dichtung des 15. Jahrhunderts
2-std., Do 15–17, SB II 03–153
G. Schmidt
- 035 L'information en France
2-std., Mi 11–13, P 208
D. Endepols

Sprachpraktische Ausbildung

GRUNDSTUDIUM

- 036 Grundkurs: Übungen zu Wortschatz, Grammatik, Stilistik und
Übersetzung (1.–4. Semester)
2-std., in 2 Parallelkursen
Kurs A: Di 10–12, P 107
Kurs B: Fr 9.30–11, P 7
J. Nels
D. Hurson
- 037 Übungen zur Sprechfertigkeit I. mit Tonträgern
1-std., in 3 Parallelkursen
Kurs A: Mi 12–13, P 205
Kurs B: Do 13–14, P 205
Kurs C: Do 10–11, P 200
Kurs D: Do 12–13, P 205
D. Hurson
D. Hurson
D. Endepols
D. Endepols
- 038 II. mit Texten
1-std., in 5 Parallelkursen
Kurs A: Mi 10–11, P 110
Kurs B: Do 9–10, P 102
Kurs C: Do 10–11, P 102
Kurs D: Di 10–11, P 207
Kurs E: Mi 11–12, P 105
W. Imo
D. Hurson
D. Hurson
A. Peterschmitt
A. Peterschmitt
- 039 Aufsatzübung (erst ab 2. Semester)
2-std., in 4 Parallelkursen
Kurs A: Mo 16–18, P 207
Kurs B: Di 10–12, P 15
Kurs C: Di 16–18, P 106
Kurs D: Mi 8.30–10, P 106
A. Peterschmitt
W. Imo
D. Endepols
W. Imo
- 040 Deutsch-französische Übersetzungsübung (ehemals Mittelkurs)
2-std., in 3 Parallelkursen
Kurs A: Mo 16–18, P 108
Kurs B: Di 16–18, P 10
Kurs C: Mi 12 s. t.–13.30, P 110
J. Nels
A. Peterschmitt
A. Peterschmitt
- 041 Französische Grammatik
1-std., in 3 Parallelkursen
Kurs A: Di 11–12, P 5
Kurs B: Mi 11–12, P 110
Kurs C: Do 16–17, P 204
A. Peterschmitt
W. Imo
M. Mehlis

- 042 Praktische Übungen zur französischen Aussprache (Voraussetzung: vorausgegangener Besuch der Vorlesung zur Phonetik mit Klausur) B. Dufeu
 1-std., in 5 Parallelkursen
 Kurs A: Mi 8–9, SL (P 013)
 Kurs B: Mi 9–10, SL (P 013)
 Kurs C: Di 9–10, SL (P 013)
 Kurs D: Di 10–11, SL (P 013)
 Kurs E: Di 11–12, SL (P 013)

GRUND- BZW. HAUPTSTUDIUM

- 043 Cours d'intonation française B. Dufeu
 1-std., in 3 Parallelkursen
 Kurs A: Do 8–9, P 200
 Kurs B: Do 9–10, P 200
 Kurs C: Do 11–12, SL (P 013)
- 044 Exercices individuels au laboratoire de langues B. Dufeu
 1-std., Mi 15–16, SL (P 013)
 1-std., Do 12–13, SL (P 013)
- 045 Correction individuelle de la prononciation française B. Dufeu
 1-std., Mi 15–16, P 05
 1-std., Do 10–11, P 05
 1-std., Do 11–12, P 05

HAUPTSTUDIUM

- 046 Kurs zur Sprechfertigkeit (mit Texten) A. Peterschmitt
 1-std., Di 12–13, P 107
- 047 Aufsatzübung A. Peterschmitt
 2-std., in 3 Parallelkursen
 Kurs A: Di 14–16, P 207
 Kurs B: Mi 10–12, SB II 03–242
 Kurs C: Mi 10–12, P 108 D. Hurson
J. Nels
- 048 Deutsch-französische Übersetzungsübung (ehemals Oberkurs) M. Mehlis
 2-std., in 3 Parallelkursen
 Kurs A: Di 14.30–16, P 208
 Kurs B: Mi 9–11, P 208
 Kurs C: Do 17–19, P 10 D. Endepols
M. Mehlis
- 049 Französisch-deutsche Übersetzungsübung an schwierigen Texten W. Imo
 2-std., in 2 Parallelkursen
 Kurs A: Di 12 s. t.–13.30, P 102
 Kurs B: Do 10–12, P 107 J. Nels
- 050 Dictée (Texte mittleren Schwierigkeitsgrades bis Staatsexamensniveau) D. Endepols
 1-std., Do 11–12, SB II 03–153
- 051 Französische Grammatik für Fortgeschrittene J. Nels
 2-std., in 2 Parallelkursen
 Kurs A: Di 16–18, SB II 03–144
 Kurs B: Fr 11–13, P 11 D. Hurson
- 052 Vorbereitungskurs auf den schriftlichen Teil des Staatsexamens für das Lehramt an Realschulen (Aufsatz und Übersetzungen) W. Imo
 Pflichtkurs mit Klausuren (Voraussetzung: Abschluß des Grundstudiums)
 2-std., Mo 8.30–10, P 5

- 053 Klausurenkurs: Deutsch-französische Übersetzungsklausuren J. Nels
(Voraussetzung: Oberkurs-Abschluß)
2-std., in 2 Parallelkursen (14-tägl.)
Kurs A für Studenten A–K: Mo 10–12
Kurs B für Studenten L–Z: Mo 10–12, jeweils P 10 bzw. P 204
- 054 Klausurenkurs: Französisch-deutsche Übersetzungsklausuren W. Imo
(Voraussetzung: Oberkurs-Abschluß)
2-std., in 2 Parallelkursen (14-tägl.)
Kurs A für Studenten A–K: Mo 10–12, P 10
Kurs B für Studenten L–Z: Mo 10–12, P 204
- 055 Klausurenkurs: Aufsatz M. Mehlis
(Voraussetzung: Oberkurs-Abschluß)
4-std., in 2 Parallelkursen (14-tägl.)
Kurs A: Fr 14.30–18.30, P 106
Kurs B: Fr 14.30–18.30, P 106

SPANISCH

Vorlesungen

- 056 Grundzüge der spanischen Literatur des Mittelalters (mit Text- D. Janjk
interpretationen)
2-std., Mi, Do 9–10, P 108
- 057 „Yo, el Supremo“, de Roa Bastos, el dictador Francis en la L. Pérez González
historia y en la ficción
1-std., Mo 17–18, P 107

Seminare

- 058 Die „novela picaresca“ M. Tietz
2-std., Do 16–18, SB II 03–242

Proseminar

- 059 Lengua hablada — lengua escrita C. Real Ramos
2-std., Mi 11–13, SB II 03–153

Übungen

- 060 Lectura y comentario de algunos poetas hispano-americanos I. González
2-std., Mo 10–12, SB II 03–134
- 061 Lectura y comentario de algunos capítulos escogidos de L. Pérez González
„Yo, el Supremo“
1-std., Mo 18–19, P 107

Sprachkurse

(nur für Studierende der Romanischen Philologie und Wirtschaftspädagogik)

- 062 Spanischer Sprachkurs I L. Pérez González
3-std., in 2 Parallelkursen
Kurs A: Mo 14–15, P 108, Di 16–17, P 208
Do 16–17, P 107
Kurs B: Di 14–15, P 104, Mi 17–18, P 202
Fr 13–14, P 108
- 063 Spanischer Sprachkurs II L. Pérez González
2-std., Mo 15–16, Do 13–14, P 108
- 064 Spanischer Sprachkurs III L. Pérez González
2-std., Di 15–16, P 202, Fr 14–15, P 108
- 065 Deutsch-spanische Übersetzung mit Wiederholung der Grammatik L. Pérez González
1-std., Do 14–15, P 108

- 066 Lektüre moderner Texte in spanischer Sprache (mit schriftlichen
Übungen und Konversation) L. Perez Gonzalez
1-std., Fr 15–16, P 107

ITALIENISCH

Vorlesungen

- 067 Italienische Literatur zwischen den Weltkriegen J. Riesz
2-std., Do 8.30–10, SB II 03–242
068 Correnti e figure della letteratura italiana (II): il Trecento e il
Quattrocento B. Ciocchini
1-std., Mo 13–14, P 107

Seminare

- 069 Benedetto Croce J. Riesz
2-std., Mo 18.30–20, P 108
070 Pirandello fra il teatro e la novella K. Ringger
2-std., Do 15–17, SB II 03–444

Übungen

- 071 La letteratura italiana del Trecento e Quattrocento: lettura di
testi scelti B. Ciocchini
1-std., Di 15–16, P 107
072 Lettura di un autore italiano contemporaneo: Italo Calvino,
„Marcovaldo ovvero le stagioni in città“ B. Ciocchini
1-std., Di 16–17, P 107

Proseminar

- 073 Der italienische Wortschatz im 20. Jahrhundert E. Radtke
2-std., Di 9 s. t.–10.30, P 110

Sprachkurse

- 074 Italienischer Sprachkurs I (für Hörer aller Fachbereiche) B. Ciocchini
3-std., Mo 14–15, P 13, Di 14–15, P 10,
Mi 14–15, P 7
075 Italienischer Sprachkurs II B. Ciocchini
2-std., Mo 15–17, P 4
077 Sprachlabor-Übungen in Verbindung mit dem italienischen
Sprachkurs II B. Ciocchini
1-std., Di 13–14, SL (P 013)
078 Italienischer Sprachkurs III B. Ciocchini
2-std., Do 15–16, P 107
079 Italienischer Oberkurs: Deutsch-italienische Übersetzungsübungen B. Ciocchini
1-std., Do 14–15, P 107

PORTUGIESISCH

Vorlesung

- 080 O Romance de Ferreira de Castro M. Silva-Brummel
1-std., Mo 13–14, P 108

Seminar

- 081 Portugiesische Umgangssprache H. Kröll
2-std., Mi 17 s. t.–18.30, P 208

Proseminar

- 082 Einführung in die portugiesische Sprachwissenschaft
2-std., Di 16–18, SB II 03–152 H. Kröll durch
M. Silva-Brummel

Übungen

- 083 Leitura comentada de textos de Ferreira de Castro (in Ver-
bindung mit der Vorlesung) M. Silva-Brummel
1-std., Di 13–14, SB II 03–144
084 Explicação de textos (nur für Fortgeschrittene) R. Alves
2-std., Mo 14–16, P 107

Sprachkurse

- 085 Portugiesischer Sprachkurs I (für Hörer aller Fachbereiche
ohne oder mit geringen Vorkenntnissen) M. Silva-Brummel
2-std., Mi 13–15, P 107
086 Sprachlabor-Übungen in Verbindung mit dem portugiesischen
Sprachkurs I M. Silva-Brummel
1-std., Mi 12–13, SL (P 013)
087 Portugiesischer Sprachkurs II M. Silva-Brummel
2-std., Mo 14–16, SB II 03–444
088 Portugiesischer Sprachkurs III R. Alves
2-std., Mo 16–17, P 107, Di 16–17, P 203
089 Tradução Alemão-Português (nur für Fortgeschrittene) M. Silva-Brummel
1-std., Di 14–15, SB II 03–144
090 Exercícios de revisão de gramática R. Alves
1-std., Mo 17–18, P 106
091 Português Coloquial R. Alves
2-std., Di 13–15, P 5

RUMÄNISCH**Sprachkurse**

- 092 Rumänischer Sprachkurs für Anfänger A.-A. Bidian
2-std., Mi 8.30–10, SB II 03–242
093 Rumänischer Sprachkurs für Fortgeschrittene A.-A. Bidian
2-std., Fr 8.30–10, SB II 03–242

SLAVISTIK**Vorlesung**

- 101 Der russische Realismus I E. Reißner
4-std., Di 14–16, Do 12.30–14, P 15

Hauptseminare

- 102 Der sowjetische Gegenwartsroman – Ajtmatov – Trifonov –
Rasputin E. Reißner
2-std., Do 14.30–16, P 15
103 Syntax und Semantik des russischen Adjektivs W. Girke
2-std., Di 8.30–10, P 15

Proseminare

- | | | |
|-----|---|----------------|
| 104 | Einführung in die Sprachwissenschaft
3-std., Mi 8.30–11.30, P 15 | W. Girke |
| 105 | Die Prager Schule
2-std., Mo 15–17, P 15 | Ch. Tuschinsky |
| 106 | Interpretation der satirischen Erzählung „Govorit Moskva“ von Nikolaj Aržak (J. M. Daniel)
2-std., Fr 9–11, P 15 | J. Peters |
| 107 | Kolloquium für Examenskandidaten
2-std., 14-tägl., Di 13–14.30, P 202 | W. Girke |

Übung

- | | | |
|-----|--|----------|
| 108 | Techniken des wissenschaftlichen Arbeitens
2-std., 14-tägl., Di 13 s. t.–14.30, P 202 | W. Girke |
|-----|--|----------|

Sprachpraktische Veranstaltungen – Übungen**RUSSISCH**

Hinweis für Studienanfänger:

Der Intensivkurs Russisch für Anfänger ohne Russischkenntnisse beginnt am 10. 9. – 29. 9. 1979 (verpflichtend für alle Studienanfänger). Ca. 25 Std. pro Woche, 1. Sitzung: 10. 9. 1979, 9 Uhr, P 200. (Die Aufnahme von Hörern aller Fachbereiche in diesen Intensivkurs für Anfänger erfolgt nach Maßgabe freier Plätze. Anmeldung bis 30. 8. 1979 erforderlich im Institut für Slavistik, P Zi. 31).

2. Semester

- | | | |
|-----|---|---------------|
| 110 | Aufsatzübung I
2-std., Di 10–12, P 10 | A. Tsurikov |
| 111 | Wortbetonung im Russischen (auch für andere Semester)
2-std., Di 8–10, P 207 | V. Schitikova |
| 112 | Einführung in die russische Literatur: „Damas sobačkoj“ und „Kapitanskaja dočka“ und ihre Verfilmungen
4-std., Mo 9–11, P 103, Di 12–14, P 200 | E. Staffa |

3. Semester

- | | | |
|-----|--|---------------|
| 113 | Aufsatzübung II
2-std., Di 12–14, P 15 | A. Tsurikov |
| 114 | Grammatikalische Übung I
2-std., Do 14–16, P 103 | R. Ritschel |
| 115 | Konversation zu landeskundlichen Themen
2-std., Mi 12–13, P 200, 13–14, P Zi 40 | V. Schitikova |

4. Semester

- | | | |
|-----|--|-------------|
| 116 | Lektüre sowjetischer Zeitungen (3.–4. Sem.)
2-std., Di 10–12, P 200 | R. Ritschel |
| 117 | Rektion der Verben (Übung zur russischen Grammatik)
2-std., Di 8–10, P 7 | E. Staffa |
| 118 | Konversation auf der Grundlage sowjetischer Spielfilme mit Berücksichtigung sprachlicher und landeskundlicher Besonderheiten
2-std., Mo 13 s. t.–14.30, P 200 | E. Staffa |

- 119 Übersetzungsübung Deutsch-Russisch A. Tsurikov
2-std., Mi 8–10, SB II 03–444

5. Semester

- 120 Schriftliche Übung und Konversation zu landeskundlichen Themen V. Schitikova
2-std., Di 13–14, P 207, Mi 14–15, P 15
- 121 Konversation über literarische Themen, literarische Übersetzung V. Schitikova
2-std., Z. u. O. n. V.
- 122 Übersetzungsübung Russisch-Deutsch I (literarische Texte) R. Ritschel
2-std., Di 12–14, P 104
- 123 Idiomatik des Russischen II A. Tsurikov
2-std., Mo 11–13, P 15

6. Semester

- 124 Didaktisch-methodische Probleme des Russischunterrichts in der Sekundarstufe I R. Ritschel
2-std., Di 8–10, P 200
- 125 Lektüre und Übersetzung literatur- und sprachwissenschaftlicher Texte R. Ritschel
2-std., Fr 14–16, P 15
- 126 Adaption fremder Eigennamen im Russischen (ab 5. Semester) A. Tsurikov
1-std., Mo 10–11, P 15
- 127 Grammatikalische Übung III (5.–6. Sem.) R. Ritschel
2-std., Fr 12–14, P 15
- 128 Übersetzung Russisch-Deutsch: Literarische Übersetzung für Examenskandidaten E. Staffa
2-std., Do 8.30–10, SB II 03–153

ab 7. Semester

- 129 Klausurenkurs für Examenskandidaten A. Tsurikov
3-std., Mo 13–15, P 15, Di 9–10, P Zi. 37b
- 130 Übung zur russischen Grammatik für Examenssemester E. Staffa
1-std., Di 10–11, P 108
- 131 Literarische Übersetzung Deutsch-Russisch für Magisterkandidaten V. Schitikova
2-std., Mi 15–17, P 15

POLNISCH

- 132 Polnisch für Anfänger A. Slupski
2-std., Mo 8–9, P 15, Do 8–9, P 12
- 133 Polnisch für Fortgeschrittene I A. Slupski
2-std., Mo 9–10, Fr 8–9, P 15
- 134 Polnisch für Fortgeschrittene II A. Slupski
2-std., Di 9–11, P Zi. 40
- 135 Polnisch für alle Gruppen (im Sprachlabor) A. Slupski
1-std., Do 9–10, P Zi. 40
- 136 Polnische Stilübungen A. Slupski
1-std., Di 8–9, P 12
- 137 Die Sprache der polnischen Zeitungen A. Slupski
2-std., Do 10–12, P Zi. 40

- 138 Interpretation und Übersetzungsübungen altpolnischer Texte A. Slupski
2-std., Fr 9–11, SB II 03–153

SERBOKROATISCH

- 139 Serbokroatisch für Fortgeschrittene, Stufe I B. Palme
3-std., Mo 11–13, Do 12–13, P Zi. 40
- 140 Serbokroatisch für Fortgeschrittene, Stufe III B. Palme
3-std., Mo 9–11, P Zi. 36, Mi 9–10, P Zi. 40
- 141 Grammatik der serbokroatischen Sprache B. Palme
2-std., Mi 10–11, P Zi. 40, Do 9–10, P Zi. 36
- 142 Die serbische und kroatische Literatur seit 1945 B. Palme
2-std., Do 10–12, P Zi. 36
- 143 Lektüre zur Übung: Die serbische und kroatische Literatur seit B. Palme
1945
2-std., Mi 11–13

TSCHECHISCH

- 144 Tschechisch für Anfänger V. Korenský
2-std., Mo 14–16, P Zi. 36
- 145 Tschechisch für Fortgeschrittene I V. Korenský
2-std., Mo 12–14, P Zi. 36
- 146 Tschechisch für Fortgeschrittene II V. Korenský
2-std., Mo 16–18, P Zi. 36

UNGARISCH

Siehe unter FB 16, Nr. 173

KLASSISCHE PHILOLOGIE**Vorlesungen**

- 201 Griechische Chorlyrik A. Spira
2-std., Di, Do 12–13, P 206
- 202 Aristoteles, Metaphysik W. Nicolai
2-std., Mo 11–12, P 104, Mi 11–12, P 206
- 203 Der griechische Roman J. Latacz
2-std., Di, Do 11–12, P 206
- 204 Sallust J. Blänsdorf
3-std., Di, Mi, Do 9–10, P 206
- 205 Apuleius und seine Zeit K. Sallmann
3-std., Mo 11–13, Fr 9–10, P 206
- 206 Spätantike lat. Dichtung (Claudian, Rutilius Namatianus, A. Wlosok
Prudentius u. a.)
3-std., Di, Mi, Do 10–11, P 206
- 207 Historiae litterarum Latinarum conspectus per genera J. Blänsdorf
(lateinische Literaturgeschichte im Überblick) K. Sallmann
1-std., Fr 10–11, P 206 A. Thierfelder

Seminare und Übungen**a) für alle Stufen**

- 208 Griechische Lektüre: Homer, Ilias J. Latacz
2-std., Di 14–16, P Zi. 331
- 209 Griechische Lektüre für Lateinstudierende: Xenophon, Memorabilia J. Latacz
2-std., Do 16–18, P Zi. 331
- 210 Lateinische Lektüre A: Lat. Hirtendichtung nach Vergil A. Spira
2-std., Di 16–18, P Zi. 331
- 211 Lateinische Lektüre B: Plautus, Bacchides K. Sallmann
2-std., Mi 16–18, P Zi. 331
- 212 Literaturtheoretisches Kolloquium II A. Wlosok
2-std., Z. u. O. n. V.
- 213 Fachdidaktik der alten Sprachen N. N.
2-std., Z. u. O. n. V.

b) Unterstufe

- 214 Einführung in die Klassische Philologie J. Blänsdorf
2-std., Mi 14–16, P 206
- 215 Griechisches Proseminar I (insbesondere für Gräzisten): Solon A. Spira
2-std., Do 14–16, P Zi. 331
- 216 Griechisches Proseminar II (insbesondere für Latinisten): Ausgewählte Texte zum griechischen Menschenbild (von Homer bis Platon) W. Nicolai
2-std., Do 18 s. t.–19.30, P Zi. 331
- 217 Lateinisches Proseminar I: Tacitus, Germania J. Blänsdorf
2-std., Mo 9–11, P 206
- 218 Lateinisches Proseminar II: Horaz, Oden W. Nicolai
2-std., Di 18 s. t.–19.30, P 206
- 219 Griechische Stilübungen I/II D. Müller
3-std., Mo 9–11, P Zi. 331, Do 8–9, P 206
- 220 Vorkurs zu den lateinischen Stilübungen I U. Reinhardt
1-std., Di 8–9, P 206
- 221 Lateinische Stilübungen I C. Klock
3-std., Mi 8–9, P 206 (Zus. mit Nr. 225),
Fr 11–13, P 2

c) Oberstufe

- 222 Griechisches Hauptseminar: Theokrit J. Latacz
2-std., Mo 18–20, P Zi. 331
- 223 Lateinisches Hauptseminar I: Boethius, *consolatio philosophiae* A. Wlosok
3-std., Do 16 s. t.–18.30, P 206
- 224 Lateinisches Hauptseminar II: Vergil, *Georgica* K. Sallmann
2-std., Do 16–18, P 2
- 219 Griechische Stilübungen II D. Müller
- 225 Lateinische Stilübungen II U. Reinhardt
3-std., Mi 8–9, P 206 (zus. mit Nr. 221),
Fr 11–13, P 206
- 226 Griechisch-deutscher Übersetzungskurs J. Latacz
2-std., Mo 16–18, P Zi. 331
W. Nicolai
A. Spira
- 227 Lateinisch-deutscher Übersetzungskurs J. Blänsdorf
2-std., Mo 14–16, P Zi. 331
A. Wlosok

Griechische und lateinische Sprachkurse für Hörer aller Fachbereiche

Besonderer Hinweis:

Schriftliche Anmeldung — außer für die neugriechischen Sprachkurse — erforderlich bis 11. April 1979 an Seminar für Klassische Philologie im FB 15 der Universität, Jakob-Welder-Weg 18, 6500 Mainz, mit folgenden Angaben: Name, Vorname, Studienfächer, Semesterzahl, Semesteranschrift, gewünschter Sprachkurs.

- | | | |
|-----|---|--|
| 228 | Griechisch für Anfänger
4-std., Mo, Mi 16–18, P 206 | G. Kurz |
| 229 | Griechisch für Fortgeschrittene
(Voraussetzung: Bestandene Abschlußklausur eines Anfängerkurses bzw. Eröffnungsklausur dieses Kurses)
4-std., Mo 14–16, P 204, Do 14–16, P 14
Beginn: Mit Klausur: Do, 19. April 1979, 14 s. t., P 14 | D. Müller |
| 230 | Griechische Lektüre
(Voraussetzung: Bestandene Abschlußklausur eines Fortgeschrittenenkurses bzw. Eröffnungsklausur der Lektürekurse)
4-std., in 2 Parallelkursen
Kurs A: Xenophon, Erinnerungen an Sokrates (Memorabilien)
Mo 14–16, P 207, Do 14–16, Hs 12
Kurs B: Lektüre eines Koine-Textes: Flavius Iosephus
Di 16–18, P 206, Do 16–18, Hs 12
Beginn für beide Kurse: Mit Klausur, Di, 17. April 1979, 16 s. t., P 206 | G. Kurz
G. Kurz |
| 231 | Latein für Anfänger
4-std., in 2 Parallelkursen
Kurs A: Mo, Mi 16–18, P 204
Kurs B: Di, Fr 14–16, P 206 | M. Giesche
G. Kurz |
| 232 | Latein für Fortgeschrittene
(Voraussetzung: Bestandene Abschlußklausur eines Anfängerkurses bzw. Eröffnungsklausur dieses Kurses)
4-std., in 2 Parallelkursen
Kurs A: Mo 16–18, Hs 13 Mi 16–18, P 5
Kurs B: Di, Fr 14–16, P 204
Beginn für beide Kurse: Mit Klausur, Di, 17. April 1979, 14 s. t., P 204 | D. Müller
R. Köbeler |
| 233 | Lateinische Lektüre
(Voraussetzung: Bestandene Abschlußklausur eines Fortgeschrittenenkurses bzw. Eröffnungsklausur der Lektürekurse)
I: Zur Vorbereitung auf das „Große Latinum“:
Cicero, Philosophische Schriften
4-std., Di 16–18, P 4, Fr 14–16, P 208
II: Zur Vorbereitung auf das „Kleine Latinum“:
4-std., in 2 Parallelkursen
Kurs A: Cicero, Staatsreden
Mo 17–19, P 103, Do 17–19, P 208
Kurs B: Scriptores Historiae Augustae
Mo, Do 14–16, P 206
Beginn für alle Lektürekurse: Mit Klausur, Di 17. April 1979, 16 s. t., P 4 | U. Reinhardt
W. Hoben
M. Giesche |
| 234 | Neugriechisch für Anfänger (mit Übungen in der Sprachlehranlage)
3-std., Mi 13.30–15, P 208, 15–16, SL 013 | D. Müller |
| 235 | Neugriechische Lektüre: Myrivilis, O Vasilis o Arvanitis
2-std., O. u. Z. n. V.
Vorbesprechung: Di, 17. April 1979, 13 s. t., P Zi. 333 | D. Müller |

KLASSISCHE ARCHÄOLOGIE**Vorlesungen**

- | | | | |
|-----|---|-----|--------------|
| 301 | Archaisch griechische Kunst
2-std., Mi, Do 9–10, | P 4 | R. Fleischer |
| 302 | Perikleische Architektur
2-std., Do 11–13, | P 4 | B. Wesenberg |

Seminare und Übungen

- | | | | |
|-----|--|-------|--------------|
| 303 | Übung: Vorbereitung auf die Exkursion
2-std., Mi 15 s. t.–16.30, | P 210 | R. Fleischer |
| 304 | Kolloquium: Neue archäologische Funde und Forschungen
2-std., Fr 14 s. t.–15.30, | P 210 | R. Fleischer |
| 305 | Seminar: Griechische Bauinschriften
2-std., Z. n. V., | P 210 | B. Wesenberg |
| 306 | Proseminar: Griechische Porträts des 5. und 4. Jahrhunderts
v. Chr.
2-std., Z. n. V., | P 210 | U. Höckmann |
| 307 | Anfängerübung: Baubefund und Schriftquelle: Archaisches und
klassisches Artemision von Ephesos
2-std., Z. n. V., | P 210 | B. Wesenberg |
| 308 | Anfängerübung: Attisch rotfigurige Vasenmalerei des 5. Jahr-
hunderts v. Chr.
2-std., Z. n. V., | P 210 | U. Höckmann |

KUNSTGESCHICHTE

Alle Lehrveranstaltungen finden, wenn nicht anders vermerkt, im Hörsaal oder Übungsraum des Kunstgeschichtlichen Instituts, Binger Straße 26, statt.

Vorlesungen

- | | | | |
|-----|--|--|-------------------------------|
| 401 | Die Kunst der Armenier (publ.)
2-std., Mi 17–19 | | O. Feld |
| 402 | Geschichte der Kunst von der altchristlichen Zeit bis zur Gegen-
wart. Überblick in 6 Semestern II: Das frühe Mittelalter (publ.)
2-std., Mo 18–20 | | H.-J. Imiela |
| 403 | Einführung in die Kunstgeschichte des Mittelalters II
2-std., Mo 11–13 | | M. Bringmann |
| 404 | Tizian (publ.)
2-std., Do 15–17 | | H. Biermann |
| 405 | Geschichte der Kunsttheorie und der Kunstgeschichtsschreibung I
2-std., Do 17–19 | | F. Fischer |
| 406 | Plastik im 20. Jahrhundert (publ.)
2-std., Di 16–18 | | H.-J. Imiela |
| 407 | Denkmäler und ihre Materialien
1-std., Di 15–16 | | W. Bornheim
gen. Schilling |
| 408 | Islamische Kleinkunst anhand von Beispielen aus verschiedenen
Museen (publ.)
1-std., Fr 15–16 | | H. Erdmann |

Seminare

Proseminar für Kunsterzieher:

- 409 Einführung in die Kunstgeschichte
2-std., Mi 15–17 M. Bringmann

Proseminar für Haupt- und Nebenfächler:

- 410 Formensprache der Architektur
2-std., Do 11–13 J. Gamer

Grundseminare für Haupt- und Nebenfächler:

- 411 Zur Plastik im 20. Jahrhundert
2-std., Do 9–11 H.-J. Imiela
- 412 Das Bauhaus
2-std., Di 11–13 H. Biermann

Hauptseminare für Kunsterzieher:

- 413 Architektur in der Zeit der Ottonen
2-std., Do 19–21 O. Feld
- 414 Nicolaus Gerhaert (prs.)
2-std., Di 18–20 F. Fischer
- 415 Abschlußseminar für Kunsterzieher (prs.)
2-std., Mi 19 s. t.–20.30 H.-J. Imiela

Hauptseminare für Haupt- und Nebenfächler:

- 416 Andrea Palladio (prs.)
2-std., Fr 11–13 H. Biermann
- 417 Fragen der Forschung zur deutschen Skulptur des 19. Jahrhunderts (prs.)
2-std., Mi 10–12 M. Bringmann

Übungen

- 418 Übung zur Vorlesung Nr. 408
Islamische Kleinkunst an Hand von Beispielen aus verschiedenen Museen
2-std., Fr 16–18 H. Erdmann
- 419 Museumskundliche Übung:
Inventarisierung und Bestimmungsübung an Beispielen barocker Kleinplastik
2-std., Mo 10–12 H. Reber

Kolloquium

- 420 Kolloquium mit Doktoranden und Kollegen (prs.)
2-std., Mo 15–17 F. Arens O. Feld
H. Biermann F. Fischer
M. Bringmann H.-J. Imiela

Exkursionen

- 421 Exkursionen zu Kunstdenkmälern und Museen
(nach vorheriger Ankündigung) ganztägig an
Wochenenden und in den vorlesungsfreien Zeiten H. Biermann F. Fischer
M. Bringmann H.-J. Imiela
O. Feld

Künstlerische und technische Ausbildung

- 422 Freies und gebundenes Zeichnen
2-std., Di 15–17, O. n. V. T. Ciolek
- 423 Bauaufnahmen und Architekturzeichnen
2-std., 14-tägl., Mo 14–16, O. n. V. V. Geißler

ORIENTKUNDE:**ISLAMISCHE PHILOLOGIE, ISLAMKUNDE, SEMITISTIK, TURKOLOGIE**

Alle Veranstaltungen finden, sofern nicht anders angegeben, im Philosophicum,
Zi. 314, statt.

Vorlesungen

- | | | |
|-----|--|------------|
| 501 | Geschichte der arabischen Literatur
1-std., Fr 9–10, P 6 | H. Horst |
| 408 | Islamische Kleinkunst anhand von Beispielen aus verschiedenen Museen
1-std., Fr 15–16, Kunstgeschichtl. Inst. | H. Erdmann |

Seminare und Übungen

- | | | |
|-----|---|-----------------|
| 418 | Übung zur Vorlesung Nr. 408
2-std., Fr 16–18, Kunstgeschichtl. Inst. | H. Erdmann |
| 502 | Arabisch für Anfänger (2. Sem.)
2-std., Mo, Fr 12–13 | L. Jost |
| 503 | Modernes Arabisch für Anfänger
2-std., Mo 16–18, P 200 | M. al-Bayati |
| 504 | Alf laila wa laila (ausgewählte Texte)
2-std., Z. n. V. | H. Venzlaff |
| 505 | Seminar zur Geschichte der arabischen Literatur
1-std., Mo 9–10 | H. Horst |
| 506 | Islamische Kultur in regionaler Ausprägung: I. Marokko
2-std., Z. n. V. | H. Venzlaff |
| 507 | Neuere marokkanische Historiker
2-std., 14-tägl., Mi 10–12 | H.-R. Singer |
| 508 | Ausgewählte Texte aus dem Aramäischen
2-std., 14-tägl., Mi 13–15 | H.-R. Singer |
| 509 | Persisch für Anfänger
2-std., Mo, Fr 11–12 | H. Horst |
| 510 | Persische Konversation für Anfänger
2-std., Di 16–18 | H. Bazyar |
| 511 | Persische Konversation für Fortgeschrittene
2-std., Di 14–16 | H. Bazyar |
| 512 | Lektüre moderner persischer Texte
2-std., Mo 16–18 | H. Bazyar |
| 513 | Mukrikurdische Grammatik
2-std., Do 10–12 | J. Benzing |
| 514 | Mukrikurdische Lektüre
1-std., Do 12–13 | J. Benzing |
| 515 | Kurdische Übersetzung des Romans „Die Mutter“ (Gorki)
2-std., Fr 17–19 | M. al-Bayati |
| 516 | Türkisch für Anfänger
2-std., Di, Do 9–10 | H. Venzlaff |
| 517 | Leichte türkische Lektüre (ab. 3. Sem.)
2-std., Mo, Fr 10–11 | H. Horst |
| 518 | Der Vertrag von Zsitvatorok 1606 (mit osmanisch-türkischer Textlektüre)
2-std., 14-tägl., Mi 10–12 | H.-J. Kornrumpf |

- | | | |
|-----|--|-----------------|
| 519 | Lektüre moderner mazedonischer Literatur
2-std., 14-tägl., Mi 13–15 | H.-J. Kornrumpf |
| 520 | Balkantürkische Texte
1-std., Di 10–11 | J. Benzing |
| 521 | Türkmenische Märchen
1-std., Fr 16–17 | M. al-Bayati |
| 522 | Dobrudschatatarische Lektüre
1-std., Di 11–12 | J. Benzing |
| 523 | Kasantatarische Texte
2-std., Z. n. V. | L. Johanson |
| 524 | Goldische (nanaische) Lektüre
1-std., Di 13–14 | J. Benzing |

INDOLOGIE

Alle Veranstaltungen finden, sofern nicht anders angekündigt, im Philosophicum,
Zi. 321, statt.

Vorlesungen

- | | | |
|-----|--|---------------|
| 601 | Einführung in die Indologie
2-std., Z. n. V. | O. v. Hinüber |
| 602 | Einführung in das Mittelindische II
2-std., Di, Do 17–18, P Zi. 314 | O. v. Hinüber |

Seminare und Übungen

- | | | |
|-----|--|----------------|
| 02- | Ausgewählte Texte aus dem Pali-Kanon | W. Schmitt |
| 252 | (Pali-Kenntnisse nicht vorausgesetzt)
2-std., Do 11–13, R 00–504 (Forum) | W. Kohler |
| 603 | Sanskrit für fortgeschrittene Anfänger
2-std., Z. n. V. | G. Buddruss |
| 604 | Rāmāyaṇa-Lektüre II
1-std., Z. n. V. | R. Söhnen |
| 605 | Probleme der Editionstechnik an Hand buddhistischer Sanskrit-
texte
2-std., Z. n. V. | O. von Hinüber |
| 606 | Saṅghāṭa-Sūtra: Sanskrit und Sakisch
2-std., Z. n. V. | O. v. Hinüber |
| 607 | Bāṇa: Harsacarita
2-std., Z. n. V. | G. Buddruss |
| 608 | Hindi für Anfänger
2-std., Z. n. V. | G. Buddruss |

BALL DER NATIONEN

Sa, 19. Mai 1979

Rheingoldhalle

16. Fachbereich Geschichtswissenschaft

Anschrift: Postfach 39 80, Welderweg 18 (Philosophicum), 6500 Mainz 1

Dekan: Prof. Dr. Hermann Weber, Sprechzeiten: Mi 12–13 Uhr, P Zi. 127, Tel. 39-28 14 und App. 34 22

Dekanat: Henni Schmitt, Sprechzeiten: Mo–Fr 10–12, P Zi. 125, Tel. 39-28 14 und App. 34 22

Informationen für Studierende

STUDIENFÄCHER UND -ABSCHLUSSMÖGLICHKEITEN

Vor- und Frühgeschichte: Magister; Promotion, die keine Abschlußprüfung voraussetzt.

Alte Geschichte: Magister; Promotion, die keine Abschlußprüfung voraussetzt.

Geschichte: Staatsprüfung für das Lehramt an Realschulen; Staatsprüfung für das Lehramt an Gymnasien.

Mittlere und Neuere Geschichte: Magister; Promotion, die keine Abschlußprüfung voraussetzt.

Geschichtliche Hilfswissenschaften: Promotion, die keine Abschlußprüfung voraussetzt.

Byzantinistik: Magister; Promotion, die keine Abschlußprüfung voraussetzt.

Osteuropäische Geschichte: Magister; Promotion, die keine Abschlußprüfung voraussetzt. Bezüglich der verlangten Sprachkenntnisse siehe Magister- bzw. Promotionsordnung.

Buchwesen: Magister; Promotion, die keine Abschlußprüfung voraussetzt; Staatsprüfung

Musikwissenschaft: Magister; Promotion, die keine Abschlußprüfung voraussetzt; Staatsprüfung für das Lehramt an Realschulen; Staatsprüfung für das Lehramt an Gymnasien (beide nur in Verbindung mit Musikerziehung).

16

BIBLIOTHEKEN

Dipl.-Bibliothekarin A. Haubrich, P Zi. 123, App. 43 33

Bibliothek des Instituts für Vor- und Frühgeschichte, P Zi. 135, Mo–Fr 8–17

Bibliothek des Instituts für Alte Geschichte, P Zi. 353, Mo–Fr 8.30–18

Bibliothek des Historischen Seminars, P Zi. 123, Mo–Do 8.30–20, Fr 8.30–19

Bibliothek der Byzantinistik, P Zi. 352

Bibliothek des Musikwissenschaftlichen Instituts, Mo–Fr 8.30–17.30

Bibliothek des Instituts für Buchwesen: P Zi. 23, Mo–Fr 9–13

Bibliothek für Osteuropakunde: P Zi. 37, Mo–Fr 9–17

STUDIENBERATUNG

Studienberatung für Erstsemester: 17.–20. 4. 1979, Mo–Fr 10–12

Institut für Vor- und Frühgeschichte, P Zi. 135 (Bibliothek)

Institut für Alte Geschichte, P Zi. 349

Historisches Seminar, P Zi. 118

Institut für Buchwesen, P Zi. 24, 25, siehe Aushang

Musikwissenschaftliches Institut, P Zi. 157

Institut für Osteuropäische Geschichte, P Zi. 29

Fachschaft Geschichte, Fachschaftsraum I. Stock

STUDIENPLAN

Studienplan des Fachbereichs 16 Geschichtswissenschaft der Johannes Gutenberg-Universität Mainz für das Studium des Faches Vor- und Frühgeschichte vom 28. 6. 1978, veröffentlicht im Amtsblatt des Kultusministeriums von Rheinland-Pfalz, Nr. 19 vom 3. 8. 1978, S. 671.

Studienplan des Fachbereichs 16 Geschichtswissenschaft der Johannes Gutenberg-Universität Mainz für das Studium des Faches Geschichte vom 7. 7. 1977, veröffentlicht im Amtsblatt des Kultusministeriums von Rheinland-Pfalz, Nr. 21 vom 1. 9. 1977, S. 464. Erhältlich im Historischen Seminar, P Zi. 121.

Studienplan des Fachbereichs 16 Geschichtswissenschaft der Johannes Gutenberg-Universität Mainz für das Fach Byzantinistik vom 21. 1. 1976, veröffentlicht im Amtsblatt des Kultusministeriums von Rheinland-Pfalz, Nr. 2 vom 27. 1. 1978, S. 25.

Studienplan des Fachbereichs 16 Geschichtswissenschaft der Johannes Gutenberg-Universität Mainz für das Studium des Faches Buchwesen vom 28. 6. 1978, veröffentlicht im Amtsblatt des Kultusministeriums von Rheinland-Pfalz, Nr. 19 vom 3. 8. 1978, S. 669.

Studienplan des Fachbereichs 16 Geschichtswissenschaft der Johannes Gutenberg-Universität Mainz für das Studium des Faches Musikwissenschaft vom 24. 8. 1978, veröffentlicht im Amtsblatt des Kultusministeriums von Rheinland-Pfalz, Nr. 26 vom 29. 9. 1978, S. 955.

PRÜFUNGSORDNUNGEN, -ÄMTER UND -AUSSCHÜSSE

Lehramt an Gymnasien

Prüfungsordnung: „Ordnung der Wissenschaftlichen Prüfung für das Lehramt an Gymnasien“ vom 14. 6. 1974 i. d. F. vom 18. 3. 1977, veröffentlicht im Amtsblatt des Kultusministeriums Rheinland-Pfalz, Nr. 11/1974 und Nr. 6/1977; zu beziehen vom Verlag Emil Sommer, 6718 Grünstadt/Pfalz, oder über den Buchhandel; Bestell-Nr.: Sch 134.

Sprachkenntnisse in Geschichte: Nachweis von Kenntnissen in Latein, Englisch und Französisch. Eine moderne Fremdsprache kann durch eine andere moderne Fremdsprache oder Griechisch (Klass.) ersetzt werden.

Sprachnachweise: für Latein durch 3 Jahre Lateinunterricht (Kleines Latinum), für die modernen Fremdsprachen und Griechisch durch eine Klausur.

Sprachkenntnisse im Zusatzfach Byzantinistik: Latein- und Griechischkenntnisse sollen bis zum Beginn des Hauptstudiums nachgewiesen werden.

Lehramt an Realschulen

Prüfungsordnung: „Ordnung der Wissenschaftlichen Prüfung für das Lehramt an Realschulen“ vom 1. 3. 1976 veröffentlicht im Amtsblatt des Kultusministeriums Rheinland-Pfalz, Nr. 4/1976 vom 30. 3. 1976, Seite 69–94. Erhältlich zum Preis von 1,20 DM im Mainzer Buchhandel.

Sprachkenntnisse in Geschichte: Wie bei „Wissenschaftliche Prüfung für das Lehramt an Gymnasien“.

Prüfungsamt: Landesprüfungsamt für das Lehramt an Schulen in Rheinland-Pfalz –
Abt. 7 des Kultusministeriums Rheinland-Pfalz

Präsident: Dr. Emrich

Sprechzeiten im Kultusministerium: Di, Fr 9–12, Zi. 316, Tel. 16-45 25 und 45 26

Wissenschaftliche Prüfung für das Lehramt an Gymnasien:

Ministerialrat Safferling

Sprechzeiten im Kultusministerium: Di, Fr 9–12, Zi. 321, Tel. 16-45 30

Frau Scherlenzky

Sprechzeiten in der Universität: SB II, Zi. 03–341, Tel. 39-28 05, Mo, Di, Mi, Fr 10–12

Wissenschaftliche Prüfung für das Lehramt an Realschulen:

Ministerialrat Möller

Sprechzeiten im Kultusministerium: Di, Fr 9–12, Zi. 307, Tel. 16-45 29

Frau Gertrud Müller

Sprechzeiten in der Universität: SB II, Zi. 03–333, Tel. 39-28 04, Di–Fr 10–12

Magister Artium

Ordnung für die Magisterprüfung der Fachbereiche 11–16 der Johannes Gutenberg-Universität Mainz vom 13. 6. 1977, veröffentlicht im Staatsanzeiger für Rheinland-Pfalz vom 6. 2. 1978, Nr. 4, S. 77–81, in der Fassung vom 6. 6. 1978, veröffentlicht im Staatsanzeiger für Rheinland-Pfalz, Nr. 24 vom 3. 7. 1978, S. 437.

Sprachkenntnisse in Vor- und Frühgeschichte: Ausreichende Kenntnisse in mindestens zwei Fremdsprachen, davon muß die erste Latein (Großes Latinum) sein (Hauptfach); ausreichende Kenntnisse in mindestens zwei Fremdsprachen, davon muß eine Latein sein (Nebenfach).

Sprachkenntnisse in Alter Geschichte: Ausreichende Kenntnisse in mindestens zwei Fremdsprachen, davon muß Latein die erste (Großes Latinum) sein. Außerdem müssen Kenntnisse im Griechischen durch Bestätigung erfolgreicher Teilnahme an einem Kurs für Fortgeschrittene nachgewiesen werden (Hauptfach). Ausreichende Kenntnisse in mindestens zwei Fremdsprachen, davon muß Latein eine sein (Nebenfach).

Sprachkenntnisse in Mittlerer und Neuerer Geschichte, Hauptfach: 6 Jahre Lateinunterricht (Großes Latinum) und Klausur in Englisch und Französisch bzw. einer anderen modernen Fremdsprache. Nebenfach: 3 Jahre Lateinunterricht (Kleines Latinum), sonst wie „Hauptfach“.

Sprachkenntnisse in Osteuropäischer Geschichte: Ausreichende Kenntnisse in mindestens zwei Fremdsprachen, davon muß die erste Latein (Großes Latinum) sein. Außerdem Kenntnisse in Französisch oder Englisch und einer osteuropäischen Sprache (Hauptfach); ausreichende Kenntnisse in mindestens zwei Fremdsprachen, davon muß eine Latein sein, zusätzlich Kenntnisse in Französisch oder Englisch und einer osteuropäischen Sprache (Nebenfach).

Sprachkenntnisse in Byzantinistik: Ausreichende Kenntnisse in mindestens zwei Fremdsprachen, davon muß Latein die erste (Großes Latinum) sein; zur Bearbeitung byzantinischer Texte müssen ausreichende Griechischkenntnisse nachgewiesen werden (Hauptfach); ausreichende Kenntnisse in mindestens zwei Fremdsprachen, davon muß eine Latein sein, zur Bearbeitung byzantinischer Texte müssen ausreichende Griechischkenntnisse nachgewiesen werden (Nebenfach).

Sprachkenntnisse in Buchwesen: ausreichende Kenntnisse in mindestens zwei Fremdsprachen, davon muß eine Latein sein.

Sprachkenntnisse in Musikwissenschaft: Ausreichende Kenntnisse in mindestens zwei Fremdsprachen, davon muß die erste Latein (Großes Latinum) sein (Hauptfach); ausreichende Kenntnisse in mindestens zwei Fremdsprachen, davon muß eine Latein sein (Nebenfach).

Promotion

Promotionsordnung der Fachbereiche 11–16 vom 13. 6. 1977; veröffentlicht im Staatsanzeiger von Rheinland-Pfalz Nr. 37 vom 26. 9. 1977; im Dekanat erhältlich (2,- DM).

Sprachkenntnisse in Vor- und Frühgeschichte: Wie bei Magisterprüfung.

Sprachkenntnisse in Alter Geschichte: Großes Latinum, Kenntnisse in Griechisch und mindestens einer modernen Fremdsprache (Hauptfach); Kleines Latinum, Kenntnisse in zwei weiteren Fremdsprachen (Nebenfach).

Sprachkenntnisse in Mittlerer und Neuerer Geschichte, Hauptfach: Wie bei „Magister Artium, Hauptfach“. Nebenfach: Wie bei „Magister Artium, Nebenfach“.

Sprachkenntnisse in Osteuropäischer Geschichte: Wie bei Magisterprüfung.

Sprachkenntnisse in Byzantinistik: Großes Latinum, ausreichende Kenntnisse in zwei modernen Fremdsprachen. Zur Bearbeitung byzantinischer Texte sind ausreichende Griechischkenntnisse Voraussetzung. Der Nachweis für eine der beiden modernen Fremdsprachen kann dafür entfallen. Zusätzlich müssen zwei neugriechische Sprachkurse besucht werden (Hauptfach). Für Nebenfach genügt statt des Großen das Kleine Latinum.

Sprachkenntnisse in Geschichtlichen Hilfswissenschaften: Ausreichende Kenntnisse in mindestens zwei Fremdsprachen, davon muß eine Latein sein (Nebenfach).

Sprachkenntnisse in Buchwesen, Musikwissenschaft: Wie bei Magisterprüfung.

KOMMENTAR ZU DEN LEHRVERANSTALTUNGEN

Der Kommentar zu den Lehrveranstaltungen für die Studienfächer des 16. Fachbereichs liegt ab ca. 1. Februar 1979 vor, erhältlich in P Zi. 121, Zi. 123 (Seminarbibliothek).

ANSCHRIFT DER FACHSCHAFTEN

Vor- und Frühgeschichte, Welderweg 18 (Philosophicum), P Zi. 135

Geschichte, Welderweg 18 (Philosophicum), P Zi. 111a

Wissenschaftliche Einrichtungen

Integrierte Wissenschaftliche Einrichtungen mit eigener Leitung, ohne eigene Verwaltung.

Institut für Vor- und Frühgeschichte, Welderweg 18 (Philosophicum)

Leitung: Prof. M. Müller-Wille, Tel. 39-26 67, Sekretariat: A. Asch, P Zi. 128, Tel. 39-26 67,
S. Kohz, P Zi. 130, App. 33 92

Priv.-Doz.: Prof. Dr. N. Bantelmann, Tel. 39-26 67

Wiss. Mitarbeiter: Dr. Barbara Lettmann, Tel. 39-28 86

Geländeabteilung: App. 32 27

Institut für Alte Geschichte, Welderweg 18 (Philosophicum)

Leitung: Prof. H. Bellen, Tel. 39-27 51, Sekretariat: E. Bitsch, P Zi. 350, Tel. 39-27 52

Wiss. Mitarbeiter: Akad. Oberrat Dr. W. Hoben, App. 33 56, Dr. L. Schumacher, App. 33 55

Historisches Seminar, Welderweg 18 (Philosophicum)

Geschäftsführung: Prof. Dr. W. Baumgart, Tel. 39-26 69, Sekretariat: I. Kramers, P Zi. 121,
Tel. 39-28 96

Abteilung I: Neuere Geschichte

Prof. H. Weber, Tel. 39-26 63, Prof. H. Duchhardt, SB II, Zi. 03–133, Tel. 39-27 50,
Sekretariat: R. Schuchmann, P Zi. 115, Tel. 39-26 12

Wiss. Mitarbeiter: M. Agethen, Tel. 39-26 63, P. Mast, Tel. 39-26 63, Akad. Oberrat Dr.
W. G. Rödel, Tel. 39-24 33, Akad. Oberrätin Dr. Elfriede Salden, Tel. 39-27 76

Abteilung II: Mittelalter

Prof. A. Becker, Tel. 39-26 64, Prof. J. J. Menzel, Tel. 39-24 33, Sekretariat: E. Tönges,
P Zi. 117, Tel. 39-27 75

Wiss. Mitarbeiter: Dr. Ingrid Ringel, Tel. 39-27 74, Dr. F. Staab, Tel. 39-27 74

Abteilung III: Vergleichende Landesgeschichte

Prof. A. Gerlich, Tel. 39-22 65, Prof. W. Dotzauer, Tel. 39-27 74, Sekretariat: L. Schröder,
P Zi. 117, Tel. 39-27 75

Wiss. Mitarbeiter: Dr. K.-H. Spieß, Tel. 39-22 65

Abteilung IV: Neueste Geschichte

Prof. W. Baumgart, Tel. 39-26 69, Prof. K. Fuchs, Tel. 39-28 96, Sekretariat: H. Riehm,
P Zi. 115, Tel. 39-26 12

Wiss. Mitarbeiter: Akad. Direktor Dr. E. Verchau, Tel. 39-27 76

Wiss. Mitarbeiter: Diether Degreif, Tel. 39-26 69

Abteilung V: Byzantinistik

Prof. J. Koder, Tel. 39-27 82, Sekretariat: N. N., P Zi. 347, App. 42 92

Institut für Buchwesen, Welderweg 18 (Philosophicum)

Leitung: Prof. H.-J. Koppitz, Tel. 39-25 80, Sekretariat: D. Seuffert, P Zi. 24, Tel. 39-25 80

Wiss. Mitarbeiter: Dr. C. W. Gerhardt, P Zi. 24, Tel. 39-25 80

Musikwissenschaftliches Institut, Welderweg 18 (Philosophicum)

Leitung: Prof. H. Federhofer, Tel. 39-25 89, Sekretariat: U. Wadewitz, P Zi. 159,
Tel. 39-22 59

Professoren: F. W. Riedel, Tel. 39-28 99, H. Unverricht, Tel. 39-27 81

Wiss. Mitarbeiter: Akad. Rat Dr. K. Oehl, Tel. 39-22 59, Dr. H. Schneider, Tel. 39-22 59

Institut für Osteuropäische Geschichte, Welderweg 18 (Philosophicum)

Leitung: Prof. G. Rhode, Tel. 39-28 11, Sekretariat: G. Wolter, P Zi. 32, Tel. 39-28 12,
H. Kuch, P Zi. 33

Professoren: G. Wild, Tel. 39-28 10

Wiss. Mitarbeiter: Dr. Stanislaw Leblang, App. 41 01, Dr. G. Wagner, Tel. 39-21 13

16**Personalteil**

(Die Sprechstunden finden, sofern nicht anders angekündigt, im Anschluß an die Lehrveranstaltungen statt.)

A) Bedienstete der Universität**PROFESSOREN****a) Hauptamtliche Professoren**

BAUMGART, Winfried, Dr. phil., Mittlere, Neuere und Neueste Geschichte
Südring 39, 6500 Mainz 22, Tel. 3 35 54
Sprechstunden: Do 12–13, P Zi. 109, Tel. 39-26 69

BECKER, Alfons, Dr. phil., Mittelalterliche Geschichte, Tel. 39-26 64
Bebelstraße 24, 6500 Mainz 22, Tel. 3 43 59

BELLEN, Heinz, Dr. phil., Alte Geschichte
Alfred-Nobel-Straße 23, 6500 Mainz-Gonsenheim, Tel. 47 29 19
Sprechstunden: Fr 11–12, P Zi. 351, Tel. 39-27 51

DOTZAUER, Winfried, Dr. phil., Neuere Geschichte und Geschichtliche Landeskunde
Am Taubertsberg 2, 6500 Mainz, Tel. 38 26 24
Sprechstunden: Fr 11–12, P Zi. 112, Tel. 39-27 74

- FEDERHOFER, Hellmut, Dr. phil., Musikwissenschaft und Musikgeschichte
Am Königsborn 18, 6500 Mainz 21, Tel. 4 05 12
Sprechstunden: Di, Do 17–18, P Zi. 158, Tel. 39-25 89
- FUCHS, Konrad, Dr. phil., Neuere Geschichte, Geschichtliche Landeskunde und
Sozial- und Wirtschaftsgeschichte
Ebersheimer Weg 38a, 6500 Mainz, Tel. 5 31 34
Sprechstunden: P Zi. 121a, Tel. 39-28 96
- GERLICH, Alois, Dr. phil., Mittlere und Neuere Geschichte und Geschichtliche Landeskunde
Fritz-Philippi-Straße 13, 6200 Wiesbaden, Tel. (0 61 21) 40 11 51
Sprechstunden: Mo 10–11, P Zi. 107, Tel. 39-22 65
- KESSEL, Eberhard, Dr. phil., Neueste Geschichte, Mittlere und Neuere Geschichte, emeritiert
Alfred-Mumbächer-Straße 34, 6500 Mainz 22, Tel. 3 48 52
Sprechstunden: P Zi. 113, Tel. 39-26 12
- KODER, Johannes, Dr. phil., Byzantinistik
Ostmarkgasse 33, A-1210 Wien
Sprechstunden: Mi, Do 16–17, P Zi. 345, Tel. 39-27 82
- KOPPITZ, Hans-Joachim, Dr. phil., Buch- und Bibliothekswesen, Germanische Philologie
Nassestraße 36, 5000 Köln 41, Tel. (02 21) 44 38 99
Sprechstunden: n. V., P Zi. 25, Tel. 39-25 80
- KÜHN, Herbert, Dr. phil., Vor- und Frühgeschichte, emeritiert
An der Goldgrube 35, 6500 Mainz, Tel. 5 37 16
- MENZEL, Josef Joachim, Dr. phil., Mittelalterliche Geschichte und Historische
Hilfswissenschaften, Tel. 39-24 33
Hinter der Kirche 26, 6500 Mainz 41, Tel. (0 61 36) 56 95
- MÜLLER-WILLE, Michael, Dr. phil., Vor- und Frühgeschichte
Weidmannstraße 26, 6500 Mainz, Tel. 83 11 19
Sprechstunden: Mo 10–12, P Zi. 132, Tel. 39-26 67
- PETRY, Ludwig, Dr. phil., Mittlere und Neuere Geschichte, Geschichtliche Landeskunde,
emeritiert
Am Weisel 42, 6500 Mainz 21, Tel. 4 07 22
- RÄTZEL, Wilhelm, Dr. phil., Vor- und Frühgeschichte, a. D.
Hallgarten-Zangerstraße 21, 6227 Oestrich-Winkel, Tel. (0 67 23) 45 46
- RHODE, Gotthold, Dr. phil., Osteuropäische Geschichte, Mittlere und Neuere Geschichte
Kapellenstraße 8, 6500 Mainz-Gonsenheim, Tel. 4 19 00
Sprechstunden: Do 11–12, P Zi. 30, Tel. 39-28 11
- RIEDEL, Friedrich Wilhelm, Dr. phil., Musikwissenschaft
Im Münchfeld 7, 6500 Mainz, Tel. 3 16 04
Sprechstunden: Di 18–19, und n. V., P Zi. 164, Tel. 39-28 99
- SCHMITZ, Arnold, Dr. phil., Musikwissenschaft und Musikgeschichte, emeritiert,
Westring 251, 6500 Mainz-Mombach, Tel. 4 43 70
- SIEBERT, Ferdinand, Dr. phil., a. D., Mittlere und Neuere Geschichte, a. D.
Am Jugendwerk 24, 6500 Mainz, Tel. 3 19 27
- UNVERRICHT, Hubert, Dr. phil., Musikwissenschaft, Musikgeschichte und Systematische
Musikwissenschaft
Hans-Böckler-Straße 43a, 6500 Mainz 22, Tel. 36 16 06
Sprechstunden: Di 11–13, P Zi. 163, Tel. 39-27 81
- VON USLAR, Rafael, Dr. phil., Vor- und Frühgeschichte, emeritiert
Georg-Büchner-Straße 27, 6500 Mainz 42, Tel. 5 96 15
- WEBER, Hermann, Dr. phil., Mittlere und Neuere Geschichte
Weidmannstraße 16, 6500 Mainz, Tel. 8 21 24
Sprechstunden: nach der Vorlesung, P Zi 103, Tel. 39-26 63
- WILD, Georg, Dr. theol., Osteuropäische Geschichte
Evangelisches Pfarrhaus, 6501 Harxheim, Tel. (0 61 49) 2 26
Sprechstunden: nach der Vorlesung, Do 13 Uhr, P Zi. 26, Tel. 39-28 10

b) **Habilitierte Bedienstete**

- BANTELMANN, Niels, Dr. phil., Privatdozent, Professor, Institut für Vor- und Frühgeschichte
Schubertstraße 10, 6536 Langenlonsheim, Tel. (0 67 04) 14 97
Sprechstunden: n. V., P Zi. 129, Tel. 39-26 67
- DUCHHARDT, Heinz, Dr. phil., Privatdozent, Professor, Neuere Geschichte und Geschicht-
liche Landeskunde
Ludwigsburger Straße 2, 6500 Mainz, Tel. 38 14 41
Sprechstunden: Mi 11–12, SB II, Zi. 03–133, Tel. 39-27 50

WISSENSCHAFTLICHE MITARBEITER

- AGETHEN, Manfred, Wiss. Ang., Historisches Seminar I, Tel. 39-26 63
Elsa-Brandström-Straße 81, 6500 Mainz-Gonsenheim
- DEGREIF, Diether, Wiss. Ang., Historisches Seminar IV, Tel. 39-26 69
Am Schinnergraben 85, 6500 Mainz 42, Tel. 50 82 00
- GERHARDT, Claus W., Dr. phil., Wiss. Ang., Institut für Buchwesen, Tel. 29-25 80
Heidenreichstraße 1, 6100 Darmstadt, Tel. (0 61 51) 4 47 37
- HOBEN, Wolfgang, Dr. phil., Akad. Oberrat, Institut für Alte Geschichte, App. 33 56
Altkönigstraße 60, 6500 Mainz 32
- LEBLANG, Stanislaw, Dr. phil., Wiss. Ang., Institut für Osteuropäische Geschichte, App. 41 01
Goldsteinsiedlung, Im Heisenrath 16, VI 4, 6000 Frankfurt, Tel. (06 11) 66 44 33
- LETTMANN, Barbara, Dr. phil., Wiss. Ang., Institut für Vor- und Frühgeschichte, Tel. 39-28 86
Altkönigstraße 19, 6500 Mainz 32, Tel. 36 29 17
- MAST, Peter, Dr. phil., Wiss. Ang., Historisches Seminar I, Tel. 39-26 63
Am Südhang 13, 6500 Mainz 33, Tel. 7 13 42
- OEHL, Kurt Helmut, Dr. phil., Akad. Rat, Musikwissenschaftliches Institut, Tel. 39-22 59
Am Lemmchen 35, 6500 Mainz-Mombach, Tel. 68 36 30
- RINGEL, Ingrid, Dr. phil., Akad. Rat, Historisches Seminar II, Tel. 39-27 74
Am Gonsenheimer Spieß 18, 6500 Mainz
- RÖDEL, Walter, G., Dr. phil., Akad. Oberrat, Historisches Seminar
Am Gonsenheimer Spieß 6, 6500 Mainz, Tel. 3 71 95
Sprechstunden: Mo 10–11, Mi 12–13, P Zi. 120, Tel. 39-24 33
- SALDEN, Elfriede, Dr. phil., Akad. Oberrätin, Historisches Seminar
Hinter der Kirche 28, 6500 Mainz 41, Tel. (0 61 36) 57 35
Studienberatung: Mi 9–11, P Zi. 118, Tel. 39-27 76
- SCHNEIDER, Herbert, Dr. phil., Wiss. Ass., Stud.-Ass., Musikwissenschaftliches Institut,
Tel. 39-22 59 und App. 34 14
Curt-Götz-Straße 29, 6500 Mainz 33, Tel. 7 29 30
- SCHUMACHER, Leonhard, Dr. phil., Wiss. Ang., Institut für Alte Geschichte, App. 33 55
Am Gonsenheimer Spieß 8, 6500 Mainz, Tel. 3 73 57
- SPIESS, Karl-Heinz, Dr. phil., Wiss. Ang., Historisches Seminar III, Tel. 39-22 65
Am Frankenhag 11, 6500 Mainz
- STAAB, Franz, Dr. phil., Wiss. Ang., Historisches Seminar II, Tel. 39-27 74
Am Alten Weg 13, 6500 Mainz 32
- VERCHAU, Ekkard, Dr. phil., Akad. Direktor, Historisches Seminar IV, Tel. 39-27 76
Bebelstraße 26, 6500 Mainz 22, Tel. 36 23 84
- WAGNER, Gerhard, Dr. phil., Akad. Rat, Institut für Osteuropäische Geschichte, Tel. 39-21 13
Weinbergstraße 40, 6501 Sörrenloch, Tel. (0 61 36) 61 72

B) Nichtbedienstete Lehrkräfte und Lehrbeauftragte**HONORARPROFESSOREN**

- BÖHNER**, Kurt, Dr. phil., Dr. h. c., Generaldirektor des Römisch-Germanischen Zentralmuseums Mainz, Frühmittelalterliche Archäologie
Georg-Büchner-Straße 29, 6500 Mainz 42, Tel. 5 96 01
- CELIBIDACHE**, Sergiu
79, Rue Boissière, F-Paris 17, Tel. 39-22 59
- HUNDT**, Hans-Jürgen, Dr. phil., Direktor i. R. am Römisch-Germanischen Zentralmuseum Mainz, Vorgeschichte mit besonderer Berücksichtigung ihres techn. Bereiches
Kesselbachstraße 4, 6200 Wiesbaden, Tel. (0 61 21) 52 59 24
- LAAFF**, Ernst, Dr. phil., Musikwissenschaft
Winzerstraße 36, 7570 Baden-Baden, Tel. (0 72 21) 6 77 55
- MATHY**, Helmut, Dr. phil., Ministerialrat, Geschichte der Mainzer Universität
Hans-Böckler-Straße 52b, 6500 Mainz 22, Tel. 3 35 67
Sprechstunden nach den Lehrveranstaltungen P Zi. 112, Tel. 39-27 74
- METZ**, Wolfgang, Dr. phil., Bibliotheksdirektor
Sozial- und Wirtschaftsgeschichte des Mittelalters, Tel. 39-24 33
Albert-Schweitzer-Straße 14, 6720 Speyer, Tel. (0 62 32) 53 15
- SANTE**, Georg-Wilhelm, Dr. phil., Staatsarchivdirektor a. D.
Archivkunde und Mittelrheinische Landesgeschichte (liest nicht)
Virchowstraße 2, 6200 Wiesbaden, Tel. (0 61 21) 7 38 69
- STROBEL**, Georg-W., Dr. phil., Professor an der Universität Darmstadt
Auf der Beine 7, 6114 Groß-Umstadt/Raibach, Tel. (0 60 78) 46 81
- WALTER**, Rudolf, Dr. phil., Professor an der Hochschule für Musik in Stuttgart,
Kirchenmusikdirektor, Musiktheorie
Lessingstraße 3, 6901 Heidelberg-Eppelheim, Tel. (0 62 21) 7 57 43
Sprechstunden: n. V.

NICHTBEDIENSTETE PROFESSOREN

- LOHRMANN**, Dietrich, Dr. phil., Mittelalterliche Geschichte und Historische Hilfswissenschaften
Deutsches Historisches Institut Paris, 9, rue Maspéro, Paris (16e)
Sprechstunden: nach den Lehrveranstaltungen
- VOLKMANN**, Hans-Erich, Dr. phil., Neuere und Neueste Geschichte
Am Birkenhof 20, 7815 Kirchzarten-Burg, Tel. (0 76 61) 31 24
Sprechstunden: Mo nach der Vorlesung, P Zi. 109

LEHRBEAUFTRAGTE

- BACKES**, Dieter, Musiktheorie
Im Münchfeld 31, 6500 Mainz, Tel. 3 73 28
Sprechstunden: n. V.
- BUCHER**, Peter, Dr. phil., Oberarchivrat, Paläographie, Aktenkunde, Film- und Tonquellen der Neueren und Neuesten Geschichte
Bundesarchiv, Am Wöllershof 12, 5400 Koblenz
Sprechstunden: nach der Übung
- ERNST**, Hildegard
Wallbrunnstraße 19, 6501 Partenheim
- HEHL**, Ernst-Dieter, Dr. phil., Wiss. Mitarbeiter an der Akademie der Wissenschaften und der Literatur, Mainz
Dillstraße 9, 5430 Montabaur

HERRMANN, Elisabeth, Dr. phil., Wiss. Ang. an der Akademie der Wissenschaften und der Literatur, Mainz
Bodenheimer Straße 10, 6500 Mainz, Tel. 8 29 04

MÜHL, Jutta
Windthorststraße 2, 6500 Mainz, Tel. 39-26 12

PRESSER, Helmut, Dr. phil., Museumsdirektor i. R.
Carlo-Mierendorff-Straße 22, 6500 Mainz, Tel. 4 19 85

SURÁNYI, Imre, Dr. phil., Ungarische Sprache
Auf der Lindenhöhe 23, 6000 Frankfurt, Tel. (06 11) 51 50 17
Sprechstunden: n. V.

Lehrveranstaltungen

VOR- UND FRÜHGESCHICHTE

Vorlesungen

- | | | |
|-----|---|-----------------|
| 001 | Die Spätlatènezeit in Mitteleuropa
2-std., Di 11–12, Do 10–11, P 203 | N. Bantelmann |
| 002 | Reiternomadische Völker des frühen und hohen Mittelalters im
mittleren Donaugebiet
2-std., Mo 9–10, Mi 10–11, P 203 | M. Müller-Wille |
| 003 | Grundfragen der Altsteinzeitforschung
1-std., Mi 11–12, P 203 | W. Rätzel |

Seminare

- | | | |
|-----|--|--|
| 006 | Proseminar
2-std., Do 18–20, P 203 | N. N. |
| 007 | Seminar zur Vorlesung: Die Spätlatènezeit in Mitteleuropa
2-std., Di 14–16, P 203 | N. Bantelmann |
| 008 | Übung zur Vorgeschichte Südwestdeutschlands
2-std., Do 14–16, P 203 | N. Bantelmann |
| 009 | Awarische und magyarische Gräberfelder
2-std., Mo 15–17, P 203 | M. Müller-Wille |
| 010 | Doktorandenkolloquium
2-std., Z. u. O. n. V. | M. Müller-Wille |
| 011 | Königspfalzen in archäologischer und historischer Sicht
2-std., Di 15–17, P Zi. 101 | K. Böhner/
M. Müller-Wille/
A. Becker/
A. Gerlich |
| 012 | Jahresexkursion nach Polen:
17. – 30. April 1979 | N. Bantelmann/
M. Müller-Wille |
| 013 | Tagesexkursionen zu archäologischen Denkmälern
Z. u. O. n. V. | N. Bantelmann/
M. Müller-Wille |

GESCHICHTE

- | | |
|--|-----------|
| Einführung in das Studium der Geschichte
Di, 17. April 1979, 11 Uhr, P 10 | A. Becker |
| Studienberatung
Mi 9–11, P Zi. 118 | E. Salden |

Vorkurse

Einführung in das Studium der mittelalterlichen und neueren Geschichte (obligatorisch für Studierende im 1. Fachsemester) mit Tutorium (nach Vereinbarung), 3-std.

- | | | |
|-----|--|--------------|
| 101 | Vorkurs I: Mo 16.30–18, P 102 | A. Becker |
| 102 | Vorkurs II: Mi 15–17, P 103 | J. J. Menzel |
| 103 | Vorkurs III: Mi 10–12, Kellerraum d. Inst. f. Osteurop. Gesch. | G. Rhode |

Vorlesungen

- | | | |
|-----|---|--------------|
| 106 | Einführung in die Geschichte
2-std., Fr 9–11, P 103 | W. Dotzauer |
| 107 | Griechen und Perser (vom Ionischen Aufstand bis zum Alexanderzug, 500–330 v. Chr.)
3-std., Di 9–11, Fr 9–10, P 4 | H. Bellen |
| 108 | Grundzüge des Wirtschaftslebens in der frühen römischen Kaiserzeit
1-std., Fr 10–11, P 4 | H. Bellen |
| 109 | Die Merowingerzeit und ihre gesellschaftlichen Grundlagen
2-std., Fr 11–13, P 103 | W. Metz |
| 110 | Das Zeitalter Karls des Großen
2-std., Di 10–11, P 203, Mi 10–11, P 103 | J. J. Menzel |
| 111 | Byzantinische Geschichte III: Makedonische Dynastie und Kirchenschema
2-std., Mi 14–16, P 13 | J. Koder |
| 112 | Die volkssprachliche Literatur der Byzantiner II
1-std., Do 9–10, P Zi. 352 | J. Koder |
| 113 | Das Reich und Westeuropa im Zeitalter Kaiser Friedrichs I.
3-std., Mo, Di, Do 12–13, P 4, Do 12–13, P 3 | A. Gerlich |
| 114 | Urkundenlehre und Verwaltungsgeschichte II: Von der Karolingerzeit bis zum Ende des Hochmittelalters
2-std., 14-tägl., Di 11–13, P Zi. 101 | D. Lohrmann |
| 115 | Europa im Spätmittelalter, Teil II
3-std., Mo 10–12, P 102, Di 10–11, P 104 | A. Becker |
| 116 | Europäische Geschichte 1555–1610
3-std., Mo 9–10, Mi, Fr 8–9, P 3 | H. Weber |
| 117 | Oliver Cromwell und seine Zeit (mit Kolloquium)
2-std., Mo 15–17, P 104 | K. Fuchs |
| 118 | Deutschland und Europa 1715–1740
2-std., Di 11–12, P 104, Mi 9–10, P 102 | H. Duchhardt |
| 119 | Wirtschaftsgeschichte Deutschlands im 18. Jahrhundert
2-std., Mo 11–12, P 3, Do 10–11, P 4 | K. Fuchs |
| 120 | Geschichte Osteuropas vom Ersten Nordischen Krieg bis zu den Teilungen Polens. Rußlands Aufstieg zur Großmacht. 1660–1795 (publ.)
3-std., Di, Do, Fr 9–10, P 104 | G. Rhode |
| 121 | Deutsche und europäische Geschichte 1871–1890
3-std., Do 11–12, P 3, Fr 11–13, P 4 | W. Baumgart |
| 122 | Amerikanische Geschichte im Überblick (publ.)
2-std., Mi 17–19, P 4 | E. Kessel |
| 123 | Osteuropa im 2. Weltkrieg
3-std., Mi, Do, Fr 12–13, P 102 | G. Wild |

Proseminare**Alte Geschichte**

- 126 Cicero und Pompeius W. Hoben
 2-std., Kurs A: Di 17–19, P 208
 Kurs B: Fr 11–13, P 208
- 127 Einführung in die Probleme der frühen Kaiserzeit. Seneca als
 Politiker E. Herrmann
 2-std., Di 17–19, P 203
- 128 Das Bild Kaiser Trajans im Briefwechsel des jüngeren Plinius
 (Buch X) L. Schumacher
 2-std., Di 17–19, P 207

Mittelalter

- 129 Übungen zu den Anfängen des Investiturstreites I. Ringel
 2-std., Mo 17–19, P 203
- 130 Gesellschaft und Mönchtum im Mittelalter K.-H. Spieß
 2-std., Do 16–18, P Zi. 101
- 131 Übungen zur Geschichtsschreibung im deutschen Humanismus F. Staab
 2-std., Mo 15–17, P 103

Neuzeit

- 132 Der Augsburger Religionsfriede 1555 M. Agethen
 2-std., Di 18–20, P 103
- 133 Wirtschaft und Gesellschaft in England zur Zeit Elisabeths I. W. G. Rödel
 2-std., Mo 17–19, P Zi. 101
- 134 Der russische „Scheinkonstitutionalismus“ 1905–1914 G. Wagner
 2-std., Do 8–10, P 15
- 135 Probleme der deutschen Verfassungsgeschichte. Der deutsch-
 russische Ergänzungsvertrag vom 27. August 1918 W. Baumgart
 D. Degreif
 2-std., Do 9–11, P Zi. 101
- 136 Der Widerstand gegen den Nationalsozialismus E. Verchau
 2-std., Kurs A: Do 11–13, P Zi. 101
 Kurs B: Z. u. O. n. V.

Kolloquien/Übungen

(G = Grundstudium, H = Hauptstudium)

- 141 Kolloquium zur Vorlesung (G/H) A. Gerlich
 1-std., Di 16–17, P 207
- 142 Kolloquium zur Vorlesung (G/H) K. Fuchs
 1-std., Z. u. O. n. V.
- 143 Kolloquium zur Vorlesung (G/H) G. Wild
 1-std., Z. u. O. n. V.
- 144 Doktoranden-Arbeitsgemeinschaft A. Gerlich
 1 x monatl., Z. u. O. n. V.
- 145 Doktorandenkolloquium H. Weber
 2-std., Z. u. O. n. V.
- 146 Arbeitskreis Historische Demographie A. Gerlich
 W. G. Rödel
 H. Weber
 Z. u. O. n. V.
- 147 Einführung in die Didaktik der Geschichte (G), Kolloquium E. Salden
 2-std., Mo 11–13, P 103

- | | | |
|-----|--|---------------|
| 148 | Didaktik der Geschichte: Die Elementarisierung im Geschichtsunterricht (H), Übung
2-std., Do 10–12, P 103 | E. Salden |
| 149 | Zur Theorie der Geschichtswissenschaft (G)
2-std., Di 10–12, P 103 | E. Salden |
| 150 | Einführung in die Alte Geschichte für Studienanfänger (G)
2-std., Do 9–11, P 13 | H. Bellen |
| 151 | Repetitorium: Griechische Geschichte im 4. und 3. Jahrhundert v. Chr. (f. Fortgeschrittene und Examenssemester) (H)
2-std., Do 9–11, P 207 | W. Hoben |
| 152 | Epigraphische Übungen zur Geschichte der Rheinlande in römischer Zeit (G/H)
2-std., Do 16–18, P 203 | L. Schumacher |
| 153 | Grundwissenschaftliche Übung: Lateinische Paläographie II (Hoch- und Spätmittelalter) (G/H)
2-std., Di 16–18, P 103 | J. J. Menzel |
| 154 | Das Problem der Alpenüberquerung im Mittelalter am Beispiel der Bündner Pässe (G/H)
2-std., Di 14–16, P 6 | I. Ringel |
| 155 | Repetitorium: Europäische Geschichte im Zeitalter Karls V. (G/H)
2-std., Mi 10–12, P Zi. 101 | W. G. Rödel |
| 156 | Beschäftigung mit landesgeschichtlichen Karten (G/H)
2-std., 14-tägl., Mi 15–17, P Zi. 101 | W. Dotzauer |
| 157 | Paläographisch-diplomatische Übungen zum Thema Mühlenbau und Mühlenrecht vor der Industrialisierung (G/H)
2-std., 14-tägl., Di 13–15, P 13 | D. Lohrmann |
| 158 | Politische Dichtung des Hohen Mittelalters
2-std., Mi 17–19, P Zi. 101 | E.-D. Hehl |
| 159 | Einführung in die Landeskunde und Geschichte Rußlands und der Sowjetunion (vornehmlich für Slavisten) (G/H)
2-std., Do 16 s. t.–17.30, P 15 | G. Rhode |
| 160 | Kolloquium für Fortgeschrittene und Examenssemester: Die Revolution von 1848/49 (H)
2-std., Mi 8–10, P Zi. 101 | E. Verchau |
| 161 | Paläographische und formenkundliche Übungen an Akten des 19. und 20. Jahrhunderts (G/H)
2-std., Di 14–16, P 103 | P. Bucher |
| 162 | Jugendbewegung – Bündische Jugend – Hitlerjugend (G/H)
2-std., Do 18–20, P 104 | E. Verchau |
| 163 | Quellenlektüreübung: Cornelius Nepos
2-std., Mi 10–12, P 207 | W. Hoben |
| 164 | Lektüre eines antiken lateinischen Historikers: Cicero, Staatsreden (für Kl. Latinum)
4-std., Mo 17–19, P 103, Do 17–19, P 208 | W. Hoben |
| 165 | Lektüre einer mittelalterl. Quelle: Einhard Vita Karoli Magni
2-std., 14-tägl., Mi 15–17, P Zi. 101 | W. Dotzauer |
| 166 | Quellenlektüre zur Geschichte des Investiturstreits
2-std., Di 9–11, P Zi. 101 | I. Ringel |
| 167 | Lektüre volkssprachlicher byzantinischer Texte II
1-std., Do 10–11, P Zi. 352 | J. Koder |
| 168 | Französisch für Historiker (Anfänger)
4-std., Di 15–17, Mi 15–17, P 104 | H. Ernst |

- 169 Französisch für Historiker (Fortgeschrittene) J. Mühl
4-std., Mo 9–11, R 101, Di 9–11, P 6
- 170 Französische Quellenlektüre: Texte des 18. Jahrhunderts W. G. Rödel
2-std., Di 8.30–10, P 103
- 171 Englische Quellenlektüre: The Glorious Revolution (G) E. Salden
2-std., Mi 11–13, P 103
- 172 Quellenlektüre: Lenins „Was tun?“ Entstehungsgeschichte und G. Wagner
Bedeutung (H)
2-std., Di 16–18, P 15
- 173 Ungarische Sprachübungen für Anfänger und Fortgeschrittene I. Surányi
6-std., Do 13–18, P Zi. 36

Seminare

- 176 Die Spiegelung der römischen Geschichte in Augustins „Gottes- H. Bellen
staat“
2-std., Do 15–17, P 208
- 177 Die Gesellschaft der Merowingerzeit W. Metz
2-std., Fr 14–16, P 103
- 178 Das Bündnis zwischen Papsttum und Franken J. J. Menzel
2-std., Do 17–19, P 103
- 179 Königspfalzen in archäologischer und historischer Sicht A. Becker
2-std., Di 15–17, P Zi. 101 A. Gerlich
M. Müller-Wille
K. Böhner
- 180 Wirtschaft und Gesellschaft Konstantinopels im 10. Jahrhundert J. Koder
im Spiegel des Eparchenbuchs
2-std., Do 14–16, Bibliothek d. Byzantinistik
- 181 Die Rheinlande in der frühen Salierzeit A. Gerlich
2-std., Mo 15–17, P Zi. 101
- 182 Heiratsverträge zwischen europäischen Dynastien als Quelle der H. Weber
politischen und sozialen Geschichte der frühen Neuzeit
2-std., Do 18–20, P Zi. 101
- 183 Friedensvermittlung in der Frühen Neuzeit H. Duchhardt
2-std., Di 18–20, P Zi. 101
- 184 Verrat und Verräter im Nordischen Krieg 1700–1721 (Patkul, G. Rhode
Mazepa u. a.)
2-std., Di 18–20, P 15
- 185 Staat, Gesellschaft und Wirtschaft in Deutschland von 1815– W. Dotzauer
1848 (mit besonderer Berücksichtigung des südwestdeutschen H. Mathy
Liberalismus)
2-std., Mo 10–12, P 6
- 186 Europa und die rumänische Einigungsbewegung 1856–1866 W. Baumgart
2-std., Fr 15–17, P Zi. 101
- 187 Voraussetzungen und Umstände des Hexenwahns. Eine sozial- K. Fuchs
kritische Analyse
2-std., Do 11–13, P 203
- 188 Faschistische Staatsgründungen in Südosteuropa (prs.) G. Wild
2-std., Do 17–19, P 15
- 189 Die Konferenzen von Teheran und Yalta E. Kessel
2-std., Fr 17–19, P Zi. 101

BUCHWESEN

**Einführungsveranstaltung für Studierende der Geschichte und des Buchwesens:
Dienstag, 17. April 1979, 11 Uhr, P 10**

Vorlesung

- 201 Geschichte des Buchhandels im 20. Jahrhundert (unter bes. Berücksichtigung des deutschsprachigen Raumes) (publ.) H.-J. Koppitz
2-std., Do 14–16, P 204

Proseminare

- 206 Einführung in das Studium der Buchwissenschaft (prs.) C. W. Gerhardt
2-std., Do 9–11, P Zi. 23
- 207 Buchschriften des Mittelalters (prs.) N. N.
2-std., Mi 14–16, P Zi. 23
- 208 Illustration berühmter Handschriften (prs.) H. Presser
2-std., Fr 12–14, P 101
- 209 Ausgewählte Probleme der Buchforschung (mit 4-täg. Exkursion nach Wolfenbüttel, Anfang Juli) (prs.) C. W. Gerhardt
2-std., Do 11–13, P Zi. 23

Seminar

- 211 Das deutsche Buch- und Bibliothekswesen in der Zeit von 1933 bis 1945 (prs.) H.-J. Koppitz
2-std., Do 17–19, Hs 14 (Forum 7)

Übungen

- 216 Einführung in die Buchmarktforschung (publ.) K. H. Teckentrupp
4-std., 14-tägl., Z. u. O. w. noch bekanntgegeben
- 217 Probleme des Verlagswesens im 19. Jahrhundert und Anfang des 20. Jahrhunderts (prs.) N. N.
1-std., Z. u. O. n. V.
- 218 Einführung in die Bibliographie (publ.) H.-J. Koppitz
2-std., Fr 10–12, P Zi. 23

Vortragsreihe

- 221 Deutscher und internationaler Buchhandel (in Verbindung mit dem Börsenverein des Deutschen Buchhandels, Frankfurt/M.) (publ.) verschiedene Referenten
2-std., Fr 14–16, P 10 (Termine und Referenten werden rechtzeitig bekanntgegeben)
- 222 Leseforschung und Leseförderung in internationaler Sicht. Methoden – Ergebnisse – Aufgaben (in Verbindung mit der Deutschen Lesegesellschaft, Mainz) (publ.) verschiedene Referenten
2-std., Do 19–21, P 20 (Termine und Referenten werden rechtzeitig bekanntgegeben)

MUSIKWISSENSCHAFT

(Alle Veranstaltungen finden im Musiksaal des Philosophicums (P 161) statt.)

Vorlesungen

- 301 Musik der Antike und des Mittelalters H. Unverricht
2-std., Di 9–11

- 302 Die Musik für Klavierinstrumente vom Mittelalter bis zur Gegenwart (publ.)
2-std., Di 11–13 F. W. Riedel
- 303 Musikalische Phänomenologie
n. V. S. Celibidache

Proseminare

- 306 Die Gregorianik
2-std., Mo 9–11 H. Unverricht
- 307 Musikalische Akustik und Systematik der Musikinstrumente
2-std., Mi 18–20 G. Corinth
F. W. Riedel
- 308 Das moderne französische Chanson
2-std., Fr 8.30–10 H. Schneider
G. Dörr

Seminare

- 311 Die katholische Kirchenmusik der Klassik und Frühromantik
2-std., Mo 11–13 H. Unverricht
- 312 Fantasie und improvisatorischer Stil in der Instrumentalmusik
2-std., Mi 20–22 F. W. Riedel

Oberseminare

- 316 Besprechung musikwissenschaftlicher Arbeiten (prs.)
(für Studierende ab 7. Semester und Doktoranden)
2-std., Di 15–17 H. Unverricht
- 317 Stilkundliche Übungen für Staatsexamenskandidaten und
Doktoranden
2-std., Di 19–21 F. W. Riedel

Übungen

- 321 Musikalische Landeskunde: österreichische Kammermusik des
18. Jahrhunderts (prs.) (mit Proseminar-Arbeiten)
2-std., Mo 18–20 F. W. Riedel
- 322 Orgelkundliche Exkursion nach Österreich (gemeinsam mit FB 25),
20.–28. Mai 1979 (prs.) F. W. Riedel
P. A. Stadtmüller
- 323 Mensuralnotation
2-std., Do 8.30–10 H. Schneider
- 324 Einführung in die Musikbibliographie und die musikwissen-
schaftliche Arbeitsweise
2-std., Fr 11–13 K. Oehl
- 325 Harmonielehre I
1-std., Mi 8 s. t.–8.45 D. Backes
- 326 Harmonielehre II
1-std., Mi 10.30–11.15 D. Backes
- 327 Harmonielehre III
1-std., Do 17 s. t.–17.45 R. Walter
- 328 Kontrapunkt I
1-std., Mi 8.45–9.30 D. Backes
- 329 Kontrapunkt II
1-std., Mi 11.30–12.15 D. Backes
- 330 Kontrapunkt IV
1-std., Do 17.45–18.30 R. Walter
- 331 Generalbaß I
1-std., Mi 9.45–10.30 D. Backes

- | | | |
|-----|--|-----------|
| 332 | Generalbaß II
1-std., Mi 12–13 | D. Backes |
| 333 | Partiturspiel II
1-std., Do 19–20 | R. Walter |
| 334 | Die vokalen Großformen Kantate, Messe, Oratorium, Oper im
Überblick
1-std., Do 18.30–19.15 | R. Walter |

Informationsseminar für ausländische Studenten in Berlin

3. bis 9. Juni 1979 (Pfingstferien)

Für Unterkunft und Vollverpflegung in einem Hotel, Stadtrundfahrt in West- und Ost-Berlin, Theaterbesuch, Informationsveranstaltungen über Deutschland und Fahrt in modernem Reisebus:

Unkostenbeteiligung 70,— DM

Begrenzte Teilnehmerzahl! Anmeldung ab sofort beim
Vizepräsidenten für das Ressort Studium, Lehre, Forschung, Kliniken,
Forum universitatis, Eingang 2, Zi. 02-235, Tel. 39-24 21.

Gemeinsamer Ausschuß für Promotionsangelegenheiten der Fachbereiche 17 – 22

Anschrift: Fachbereich Biologie, Postfach 39 80, Müllerweg 6, 6500 Mainz 1

Vorsitzender: Prof. Dr. H. Risler, Sprechzeiten: n. V., Tel. 39-27 38

Gemeinsamer Ausschuß für Fragen der Habilitationsordnung der Fachbereiche 17 – 22

Anschrift: Fachbereich Mathematik, Postfach 39 80, Becherweg 17 (Sonderbau II), 6500 Mainz 1

Vorsitzender: Prof. Dr. W. Börsch-Supan, Sprechzeiten: Mo, Fr 11–12, Zi. 04–655, Tel. 39-25 28

17. Fachbereich Mathematik

Anschrift: Postfach 39 80, Becherweg 17 (Sonderbau II), 6500 Mainz 1

Dekan: Prof. Dr. A. Pfister, Sprechzeiten: Di, Fr 9–11, SB II, Zi. 02–245, Tel. 39-28 26

Dekanat: Margit Dolezik, Sprechzeiten: Mo–Fr 9–12, SB II, Zi. 02–241, Tel. 39-22 70

Informationen für Studierende

17

STUDIENFÄCHER UND -ABSCHLUSSMÖGLICHKEITEN

Mathematik: Diplom; Promotion, die eine Abschlußprüfung voraussetzt; Staatsprüfung für das Lehramt an Realschulen; Staatsprüfung für das Lehramt an Gymnasien.
Studienbeginn nur im Wintersemester.

Geschichte der Mathematik und Naturwissenschaft: Promotion, die eine Abschlußprüfung voraussetzt.

FACHBEREICHSBIBLIOTHEK

Becherweg 17 (SB II), Zi. 02-423, Öffnungszeiten: Mo–Do 8.30–19, Fr 8.30–16

STUDIENBERATUNG

vom 21. 2. 1979 – 11. 4. 1979, Mi 10–12, SB II 04–633,
ab 17. 4. 1979, Mo–Fr, 2-std. nach Ankündigung

STUDIENPLAN

Studienplan für das Studienfach Mathematik (in Bearbeitung).

PRÜFUNGSORDNUNGEN, -ÄMTER UND -AUSSCHÜSSE

Lehramt an Gymnasien

Prüfungsordnung: „Ordnung der Wissenschaftlichen Prüfung für das Lehramt an Gymnasien“ vom 14. 6. 1974 i. d. F. vom 18. 3. 1977, veröffentlicht im Amtsblatt des Kultusministeriums Rheinland-Pfalz, Nr. 11/1974 und Nr. 6/1977; zu beziehen vom Verlag Emil Sommer, 6718 Grünstadt/Pfalz, oder über den Buchhandel; Bestell-Nr.: Sch 134.

Zwischenprüfung: „Ordnung der Zwischenprüfung des Fachbereichs Mathematik der Johannes Gutenberg-Universität Mainz zur Wissenschaftlichen Prüfung für das Lehramt an Gymnasien“ vom 23. 12. 1976, veröffentlicht im Staatsanzeiger für Rheinland-Pfalz, Nr. 9/1977.

Lehramt an Realschulen

Prüfungsordnung: „Ordnung der Wissenschaftlichen Prüfung für das Lehramt an Realschulen“ vom 1. 3. 1976, veröffentlicht im Amtsblatt des Kultusministeriums Rheinland-Pfalz, Nr. 4/1976 vom 30. 3. 1976, Seite 69–94. Erhältlich zum Preis von 1,20 DM im Mainzer Buchhandel.

Prüfungsamt: Landesprüfungsamt für das Lehramt an Schulen in Rheinland-Pfalz –
Abt. 7 des Kultusministeriums Rheinland-Pfalz

Präsident: Dr. Emrich

Sprechzeiten im Kultusministerium: Di, Fr 9–12, Zi. 316, Tel. 16-45 25 und 45 26

Wissenschaftliche Prüfung für das Lehramt an Gymnasien:

Ministerialrat Safferling

Sprechzeiten im Kultusministerium: Di, Fr 9–12, Zi. 321, Tel. 16-45 30

Frau Scherlenzky

Sprechzeiten in der Universität: SB II, Zi. 03-341, Tel. 39-28 05, Mo, Di, Mi, Fr 10–12

Wissenschaftliche Prüfung für das Lehramt an Realschulen:

Ministerialrat Möller

Sprechzeiten im Kultusministerium: Di, Fr 9–12, Zi. 307, Tel. 16-45 29

Frau Gertrud Müller

Sprechzeiten in der Universität: SB II, Zi. 03-333, Tel. 39-28 04, Di–Fr 10–12

Diplom

Ordnung der Diplomprüfung des Fachbereichs Mathematik der Johannes Gutenberg-Universität Mainz vom 20. 7. 1976, i. d. F. vom 2. 2. 1977; veröffentlicht im Staatsanzeiger für Rheinland-Pfalz, Nr. 39/1976 und Nr. 12 und Nr. 40/1977; erhältlich im Sekretariat, Becherweg 17 (SB II), Zi. 04-533.

Prüfungsausschuß:

Vorsitzender: Prof. Dr. U. Staude, Stellvertreter: Prof. Dr. K. Doerk

Geschäftsstelle: Frau Körprich, Becherweg 17 (SB II), Zi. 04-533, Tel. 39-27 19, Sprechzeiten:
Mo–Do 9.30–11.30

Promotion

Promotionsordnung der Fachbereiche 17 Mathematik, 18 Physik, 19 Chemie, 20 Pharmazie, 21 Biologie, 22 Geowissenschaften der Johannes Gutenberg-Universität Mainz vom 15. 8. 1975; veröffentlicht im Staatsanzeiger für Rheinland-Pfalz, Nr. 40 vom 20. 10. 1975; erhältlich im Sekretariat, Becherweg 17 (SB II), Zi. 04-533.

KOMMENTAR ZU DEN LEHRVERANSTALTUNGEN

Der Kommentar zu den Lehrveranstaltungen des Fachbereichs Mathematik liegt ab 1. Februar 1979 vor, erhältlich im Becherweg 17 (SB II), Zi. 04-633

ANSCHRIFT DER FACHSCHAFT

Mathematik: Becherweg 17 (SB II) R 02–221, Tel. 39-28 34
 Sprechstunde: in der vorlesungsfreien Zeit: Mi 12.30–14, im Semester: tägl. 12–14

Wissenschaftliche Einrichtungen

Professoren: W. Börsch-Supan, Tel. 39-25 28, Sekretariat: Tel. 39-23 27, W. Bühler, Tel. 39-28 29, E. Gottschling, Tel. 39-23 18, B. Gramsch, Tel. 39-25 34, Sekretariat: Tel. 39-25 15, B. Huppert, Tel. 39-28 39, M. Kreck, Tel. 39-28 32, H. Mülthei, Tel. 39-28 31, A. Pfister, Tel. 39-25 38, H. Rüßmann, Tel. 39-22 69, B. Amberg, Tel. 39-24 36, K. Doerk, Tel. 39-24 53, D. Held, Tel. 39-28 35, G. Hofmeister, Tel. 39-28 33, K. Kalb, Tel. 39-24 39, F. Knöller, App. 43 59, P. P. Konder, Tel. 39-28 30, K.-J. Scheiba, Tel. 39-24 54, G. Schleinkofer, Tel. 39-24 51, U. Staude, Tel. 39-28 36

Ass.-Prof.: Dr. A. Herzer, App. 33 38, Dr. U. Kuß, App. 33 35, Dr. S. Suckow, App. 33 31

Wiss. Mitarbeiter: Dr. H. Ade, Tel. 39-24 45, O. Baeßler, Tel. 39-28 28, Dr. C. Behr, App. 43 60, Dr. B. Beisiegel, App. 43 62, Dr. A. Beutelspacher, Tel. 39-24 35, A. Bongers, App. 43 55, Dr. A. Breitenbach, App. 33 30, H. Cassel, App. 34 52, K. Crusius, App. 43 55, B. Droste, App. 33 32, H. J. Fendrich, App. 43 59, P. Förster, App. 33 40, Dr. K. Goldhorn, Tel. 39-24 52, Dr. H.-P. Heinz, App. 33 32, M. Kassner, App. 33 34, Dr. M. Klemm, App. 33 38, K. Köhnen, App. 33 37, Dr. H. Kollmer, Tel. 39-24 35, Dr. E. Kroll, Tel. 39-23 39, H.-J. Krug, App. 34 52, B. Mellein, App. 43 56, Dr. K. J. Miescke, App. 43 56, R. Petter, App. 34 52, Dr. K. Pommerening, App. 33 31, Dr. C. Schneider, App. 43 58, Dr. G. Seim, Tel. 39-25 16, Dr. V. Stingl, App. 43 85, P. Stoll, App. 43 62, Dr. S. Weber, Dr. W. Werner, App. 43 58, Dr. W. Willems, App. 43 85

Arbeitsgruppe für Geschichte der Mathematik und der Naturwissenschaften

Leitung: Prof. N. Stuloff, Tel. 39-28 38

Professor: F. Krafft, Tel. 39-28 37

Wiss. Mitarbeiter: Dr. W. Kaiser, App. 43 89

17**Personalteil**

(Die Sprechstunden finden, sofern nicht anders angegeben, im Anschluß an die Lehrveranstaltungen statt).

A) Bedienstete der Universität**PROFESSOREN****a) Hauptamtliche Professoren**

AMBERG, Bernhard, Dr. phil. nat., Mathematik, Tel. 39-24 36
 Am Gonsenheimer Spieß 10, 6500 Mainz, Tel. 38 16 49

BÖRSCH-SUPAN, Wolfgang, Dr. phil., Angewandte Mathematik
 Weidmannstraße 79, 6500 Mainz, Tel. 8 26 26
 Sprechstunden: Mo, Do 12–13, im Institut, Tel. 39-25 28

BÜHLER, Wolfgang, Ph. D., Mathematische Statistik
 Menzelstraße 14, 6500 Mainz-Lerchenberg, Tel. 7 37 58
 Sprechstunden: Mi 8.45–10, Do 10.15–12

- DOERK, Klaus, Dr. rer. nat., Mathematik, Tel. 39-24 53
Am Marienpfad 63, 6500 Mainz 22, Tel. 3 40 30
- GOTTSCHLING, Erhard, Dr. rer. nat., Mathematik
Bebelstraße 22, 6500 Mainz 22, Tel. 3 43 65
Sprechstunden: n. V., Tel. 39-23 18
- GRAMSCH, Bernhard, Dr. rer. nat., Mathematik, Tel. 39-25 34
Georg-Fröhder-Straße 2, 6500 Mainz 22, Tel. 3 37 78
- HELD, Dieter, Dr. phil. nat., Mathematik, Tel. 39-28 35
Schöne Aussicht 57, 6200 Wiesbaden, Tel. (0 61 21) 52 94 83
- HÖLDER, Ernst, Dr. phil., Reine und Angewandte Mathematik, emeritiert
Friedrichstraße 36, 6500 Mainz-Gonsenheim, Tel. 4 24 55
- HOFMEISTER, Gerd, Dr. phil., Mathematik, Tel. 39-28 33
Hinter der Kirche 3, 6500 Mainz 41, Tel. (0 61 36) 68 50
- HUPPERT, Bertram, Dr. rer. nat., Mathematik, Tel. 39-28 39
Weinbietstraße 26, 6703 Limburgerhof (Pfalz)
- KALB, Klaus, Dr. rer. nat., Mathematik, Tel. 39-24 39
Finther Landstraße 85, 6500 Mainz 21, Tel. 47 22 33
- KNÖLLER, Friedrich W., Dr. rer. nat., Mathematik, App. 43 59
Burgstraße 55, 6900 Heidelberg, Tel. (0 62 21) 4 21 71
- KONDER, Peter Paul, Dr. rer. nat., Honorarprofessor der Universidad de los Andes Bogotá/
Kolumbien, Mathematik, beurlaubt, Tel. 39-28 30
Südring 311, 6500 Mainz 22, Tel. 3 31 42
- KRAFFT, Fritz, Dr. phil., Geschichte der Naturwissenschaften
Hegelstraße 53, 6500 Mainz, Tel. 3 19 93
Sprechstunden: Mi 14–15 und n. V., Tel. 39-28 37
- KRECK, Matthias, Dr. rer. nat., Mathematik, Tel. 39-28 32
Funckstraße 43, 5600 Wuppertal 1, Tel. (02 02) 30 48 74
- MÜLTHEI, Heinrich, Dr. rer. nat., Angewandte Mathematik, Tel. 39-28 31
Am Eselsweg 58b, 6500 Mainz 22, Tel. 3 53 47
- PFISTER, Albrecht, Dr. rer. nat., Mathematik, Tel. 39-25 38
Heideweg 5, 6506 Nackenheim, Tel. (0 61 35) 29 76
- ROHRBACH, Hans, Dr. phil., Mathematik, emeritiert
In der Fischzucht 5, 8743 Bischofsheim/Rhön, Tel. (0 97 72) 2 48-2 49
- RÜSSMANN, Helmut, Dr. rer. nat., Mathematik, Tel. 39-22 69
Menzelstraße 9a, 6500 Mainz-Lerchenberg, Tel. 74 58
- SCHEIBA, Klaus-Jürgen, Dr. rer. nat., Mathematik, Tel. 39-24 54, beurlaubt
Hochstraße 80, 6500 Mainz, Tel. 3 36 79
- SCHLEINKOFER, Gerhard, Dr. rer. nat., Mathematik, Tel. 39-24 51
Steinritsch 10, 6501 Klein-Winternheim, Tel. (0 61 36) 84 00
- STAUDE, Ulrich, Dr. rer. nat., Mathematik
Kehlweg 37, 6500 Mainz-Gonsenheim, Tel. 47 28 77
Sprechstunde: Do 10.15–11, Tel. 39-28 36
- STULOFF, Nikolai, Dr. rer. nat., Mathematik, insbes. Geschichte der Mathematik
und der exakten Naturwissenschaften
Rheinstraße 90, 6200 Wiesbaden, Tel. (0 61 21) 37 36 91
Sprechstunden: n. V., Tel. 39-28 38

b) Habilitierte Bedienstete

- HERZER, Armin, Dr. rer. nat., Assistenzprofessor, App. 33 38
Turmstraße, 6200 Wiesbaden-Nordenstadt
- KLEMM, Michael, Dr. rer. nat., App. 33 38
Alfred-Mumbächer-Straße 30c, 6500 Mainz

KUSS, Uwe, Dr. rer. nat., Assistenzprofessor, App. 33 35
Herderstraße 31, 6700 Ludwigshafen, Tel. 66 57 38

ASSISTENZPROFESSOREN

HERZER, Armin, Dr. rer. nat., Prof., Fachbereich Mathematik, App. 33 38
Turmstraße, 6200 Wiesbaden-Nordenstadt

KUSS, Uwe, Dr. rer. nat., Prof., Fachbereich Mathematik, App. 33 35
Herderstraße 31, 6700 Ludwigshafen, Tel. 66 57 38

SUCKOW, Siegfried, Dr. rer. nat., Fachbereich Mathematik, App. 33 31
Ernst-Abbe-Straße 1, 6500 Mainz, Tel. 4 53 51

WISSENSCHAFTLICHE MITARBEITER

ADE, Hans, Dr. rer. nat., Akad. Direktor, Tel. 39-24 45
An der Krimm 15, 6500 Mainz, Tel. 68 38 20

BAESSLER, Otto, Akad. Direktor, Tel. 39-28 28, beurlaubt
Südring 309, 6500 Mainz 22, Tel. 3 55 44

BEHR, Christoph, Dr. rer. nat., Akad. Rat, App. 43 60
Rubensallee 46/48, 6500 Mainz 31, Tel. 7 26 91

BEISIEGEL, Bert, Dr. rer. nat., App. 43 62
Elsa-Brandström-Straße 61, 6500 Mainz, Tel. 68 53 71

BEUTELSPACHER, Albrecht, Dr. rer. nat., Tel. 39-24 35
Auf dem Albansberg 4, 6500 Mainz

BONGERS, Achim, Dipl.-Mathematiker, App. 43 55
Ginsheimer Straße 2, 6500 Mainz 43, Tel. 8 66 97

BREITENBACH, Arno, Dr. rer. nat., Akad. Rat, App. 33 30
Schusterstraße 19, 6500 Mainz

CASSEL, Herbert, Dipl.-Mathematiker, App. 34 52
Friedhofstraße 6, 6799 Rammelsbach

CRUSIUS, Klaus Rainer, Dipl.-Mathematiker, App. 43 55
Kreuznacher Hohl 27, 6551 Hargesheim

DROSTE, Bernd, Dipl.-Mathematiker, App. 33 32
Am Gonsenheimer Spieß 10, 6500 Mainz, Tel. 38 21 68

FENDRICH, H. J., Dipl.-Mathematiker, App. 43 59
Teuffelsprung 1, 6502 Mainz-Kostheim

FÖRSTER, Peter, Dr. rer. nat., App. 33 40
Adam-Karillon-Straße 31, 6500 Mainz

GOLDHORN, Karl Heinz, Dr. rer. nat., Akad. Oberrat, Tel. 39-24 52
Heinrichstraße 8, 6530 Bingen, Tel. (0 67 21) 1 23 62

HEINZ, Hans-Peter, Dr. rer. nat., App. 33 32
Im Münchfeld 27, 6500 Mainz, Tel. 38 14 45

KAISER, Walter, Dr. phil., App. 43 89
Kaiserstraße 21/VII, 6500 Mainz, Tel. 67 23 28

KASSNER, Michael, Dipl.-Mathematiker, App. 33 34
Am Hessendenkmal 9, 6500 Mainz 21, Tel. 47 34 58

KLEMM, Michael, Dr. rer. nat., Prof., App. 33 38
Alfred-Mumbächer-Straße 30c, 6500 Mainz

KÖHNEN, Klaus, Dipl.-Mathematiker, App. 33 34
Georg-Büchner-Straße 48, 6500 Mainz 42

- KOLLMER, Heinrich, Dr. phil., App. 33 37
Am Taubertsberg 4, 6500 Mainz
- KROLL, Ekkehard, Dr. rer. nat., Akad. Oberrat, Tel. 39-23 39
Südring 106, 6500 Mainz 22, Tel. 3 37 97
- KRUG, Heinz-Jürgen, Dipl.-Mathematiker, App. 33 37
Dr.-Ludwig-Opel-Straße 59, 6090 Rüsselsheim
- MELLEIN, Bernhard, Dipl.-Mathematiker, App. 43 56
Rheinallee 28, 6500 Mainz, Tel. 6 21 05
- MIESCCKE, Klaus-Jochen, Dr. rer. nat., App. 43 56
Im Schleichengarten 20, 6500 Mainz 32
- PETTER, Rudi, Dipl.-Mathematiker, App. 34 52
Backhaushohl 43, 6500 Mainz, Tel. 3 40 15
- POMMERENING, Klaus, Dr. rer. nat., App. 33 31
Hans-Fluck-Straße 2, 6507 Ingelheim, Tel. (0 61 32) 45 66
- SCHNEIDER, Claus, Dr. rer. nat., App. 43 58
Mariengäßchen 1, 6500 Mainz 22
- SEIM, Gunter, Dr. rer. nat., Akad. Oberrat, Tel. 39-25 16
Schillerstraße 1, 6501 Ober-Olm, Tel. (0 61 36) 86 55
- STINGL, Volker, Dr. rer. nat., App. 43 85
Am Eselsweg 56, 6500 Mainz, Tel. 36 27 29
- STOLL, Peter, Dr. rer. nat., App. 43 62
Hegelstraße 42, 6500 Mainz, Tel. 3 23 91
- WEBER, Siegfried, Dr. rer. nat., beurlaubt
- WERNER, Wilhelm, Dr. rer. nat., App. 43 58
Hegelstraße 45, 6500 Mainz
- WILLEMS, Wolfgang, Dr. rer. nat., App. 43 85
Elsa-Brandström-Straße 6, 6500 Mainz

B) Lehrbeauftragte und Nichtbedienstete Lehrkräfte

HONORARPROFESSOR

- BAZLEY, Norman W., Ph. D., o. Prof. an der Universität Köln
Weyertal 86-90, 5000 Köln 41, Tel. (02 21) 4 70 26 02
Sprechstunden: n. V. (liest nicht)

LEHRBEAUFTRAGTER

- FUCHS, Hartwig, Dr. rer. nat., Studiendirektor, Didaktik der Mathematik, App. 43 61
Naumannstraße 36, 6500 Mainz

Autoaufkleber „Universität Mainz“

1,— DM

Erhältlich in Mainz:

Bürofachgeschäft Dollmann-Morys, Campus universitatis
Johannes Gutenberg-Buchhandlung Dr. Kohl, Campus universitatis
Akademische Buchhandlung R. Ritter, Binger Straße 18
Fahrbach-Lebensmittel, Klinikum der Universität

Lehrveranstaltungen

MATHEMATIK

GESCHICHTE DER MATHEMATIK UND NATURWISSENSCHAFTEN

- | | | |
|-----|--|--------------------------------------|
| 001 | Die Geometrie im 19. Jahrhundert
2-std., Mo 12–13, Do 13–14, SB II 04–442 | N. Stuloff |
| 002 | Geschichte der vorgriechischen und griechischen Naturwissenschaft (Geschichte der Naturwissenschaft I)
2-std., Mo 16–18, SB II 04–442 | F. Krafft |
| 003 | Proseminar zur Geschichte der mathematischen Wissenschaften
2-std., Di 18–20, SB II 04–454 | N. Stuloff |
| 004 | Proseminar: Methoden der Naturforschung
2-std., Mo 15–17, SB II 04–442 | F. Krafft |
| 005 | Seminar zur Geschichte der mathematischen Wissenschaften
2-std., Mi 18–20, SB II 04–454 | N. Stuloff |
| 006 | Seminar: Hermann von Helmholtz
2-std., Mo 18–20, SB II 04–442 | F. Krafft
W. Kaiser |
| 007 | Oberseminar zur Geschichte der Mathematik und Naturwissenschaft
1-std., 14-tägl., O. u. Z. n. V. | F. Krafft
N. Stuloff |
| 008 | Anleitung zum wissenschaftshistorischen Arbeiten
Mi, ganztägig | F. Krafft
N. Stuloff
W. Kaiser |

MATHEMATIK

Grundausbildung

- | | | |
|-----|-----------------------------|-----------------|
| 009 | Analysis II (6-std.) | G. Schleinkofer |
| 010 | Lineare Algebra II (6-std.) | A. Pfister |

Vorlesungen

- | | | |
|-----|---|----------------|
| 011 | Mathematik für Physiker II (mit Übungen)
8-std., Di, Do 8–10, N 3, Übungen Z. u. O. n. V. | K. Goldhorn |
| 012 | Mathematik für Naturwissenschaftler II (mit Übungen)
6-std., Mo, Mi, Do, Fr 8–9, N 1, Übungen Z. u. O. n. V. | A. Breitenbach |
| 013 | Numerische Mathematik I
4-std., Di, Do 8–10, N 2 | H. Mülthei |
| 014 | Einführung in das Programmieren mit ALGOL 60
Ferienkurs: 2. April 1979 – 12. April 1979 (ganztägig), N 1 | W. Werner |
| 015 | Integration im \mathbb{R}^n
4-std., Mi, Fr 10–12, 025 | Ch. Behr |
| 016 | Mathematik für Physiker IV (mit Übungen)
6-std., Di, Do 8–10, 025 | H. Rüßmann |
| 017 | Numerische Mathematik für Realschullehrer
4-std., Di, Do 8–10, SB II 04–442 | H. Ade |
| 018 | Wahrscheinlichkeitsrechnung und Statistik für Lehramtskandidaten II
2-std., Mo 16–18, 025 | G. Seim |

019	Gruppentheorie (mit Übungen) 6-std., Di 10–12, Do 13–15, SB II 02–432 (Übungen Z. u. O. n. V.)	B. Amberg
020	Kombinatorik (mit Übungen) 6-std., Mi, Fr 10–12, SB II 02–432 (Übungen Z. u. O. n. V.)	M. Klemm
021	Lineare und nichtlineare Optimierung (mit Übungen) 6-std., Mo, Fr 8–10, 025, (Übungen Z. u. O. n. V.)	W. Börsch-Supan
022	Gewöhnliche Differentialgleichungen II 4-std., Mi, Fr 8–10, N 3	U. Staude
023	Partielle Differentialgleichungen II (Anfangswertprobleme) 4-std., Di, Mi 14–16, N 3	K. Goldhorn
024	Funktionentheorie II 4-std., Di, Mi 14–16, 025	S. Suckow
025	Algebra II 4-std., Di, Do 8–10, SB II 02–442	K. Doerk
026	Geometrie II 4-std., Mo 8–10, Do 10–12, SB II 02–432	A. Herzer
027	Mathematische Stochastik II (mit Übungen) 6-std., Mo, Do 10–12, N 3 (Übungen Z. u. O. n. V.)	W. Bühler
028	Zahlentheorie I (mit Übungen) 6-std., Mo, Do 14–16, N 3 (Übungen Z. u. O. n. V.)	G. Hofmeister
029	Mengentheoretische Topologie (mit Übungen) 6-std., Mo 10–12, Mi 8–10, 025 (Übungen Z. u. O. n. V.)	K. Kalb
030	Topologische Algebren (mit Übungen) 6-std., Di, Do 10–12, 025 (Übungen Z. u. O. n. V.)	B. Gramsch
031	Differentialtopologie II 4-std., Mi 14–16, Do 14–16, SB II 02–452	M. Kreck
032	Darstellungstheorie III 4-std., Di, Do 14–16, SB II 02–142	B. Huppert
033	Automorphe Funktionen 3-std., Mo 10–11, Di 8–10, SB II 02–432	E. Gottschling
034	Quotientensingularitäten 3-std., Mi 18–19, Do 8–10, SB II 02–432	E. Gottschling
035	Ausgewählte Kapitel aus der Gruppentheorie 4-std., Di, Do 10–12, SB II 02–442	D. Held
036	Zweidimensionale Singularitäten 2-std., Z. u. O. n. V.	F. Knöller
037	Funktionentheorie mehrerer Variablen II 2-std., Mo 16–18, SB II 02–452	K. Pommerening
038	Spezielle Funktionen der mathematischen Physik II 2-std., Mi 8–10, SB II 02–432	K. Goldhorn
039	Spektraloperatoren 2-std., Di 8–10, SB II 04–454	K. Kalb
Praktika		
040	Mathematisches Grundpraktikum I 3-std., Di, Mi, Z. u. O. n. V.	H. Mülthei mit K. R. Crusius, W. Werner
041	Mathematisches Praktikum für Realschullehrer 4-std., Di 16–18, Mi 10–12, SB II 04–442	H. Ade

042 Mathematisches Praktikum für Fortgeschrittene
3-std., Z. u. O. n. V.

W. Börsch-Supan
H. Mülthei

Proseminar

043 Proseminar
2-std., Z. u. O. n. V.

B. Amberg

Seminare

044 Seminar (Differentialgleichungen)
2-std., Di 16–18, SB II 02–142

U. Staude

045 Seminar (einfache Gruppen)
2-std., Mi 14–16, SB II 02–146

D. Held

046 Seminar (Funktionalanalysis)
2-std., Do 14–16, SB II 04–454

B. Gramsch,
C. J. Scheiba

047 Seminar (Sobolevräume)
2-std., Di 14–16, SB II 04–454

B. Gramsch
G. Schleinkofer

048 Seminar (Funktionentheorie)
2-std., Z. u. O. n. V.

F. Knöllner

049 Seminar (Topologie)
2-std., Mi 16–18, SB II 02–452

M. Kreck

050 Seminar (Algebra)
2-std., Z. u. O. n. V.

K. Doerk

051 Seminar (Numerische Behandlung von Anfangswertproblemen
bei partiellen Differentialgleichungen)
2-std., Z. u. O. n. V.

H. Mülthei

052 Seminar (Numerische Mathematik)
2-std., Z. u. O. n. V.

W. Börsch-Supan

053 Seminar (Geometrie)
2-std., Z. u. O. n. V.

A. Beutelspacher
A. Herzer

054 Seminar (Mathematische Stochastik)
2-std., Mo 14–16, SB II 04–454

W. Bühler

055 Seminar für Realschullehrer (Statistik)
2-std., Do 16–18, SB II 04–454

G. Seim

Oberseminare

056 Oberseminar (Mathematische Stochastik)
2-std., Mo 16–18, SB II 04–454

W. Bühler

057 Oberseminar (Geometrie)
2-std., Z. u. O. n. V.

A. Herzer

058 Oberseminar (Angewandte Mathematik)
2-std., Mi 8–10, SB II 04–454

W. Börsch-Supan,
H. Mülthei

059 Oberseminar (Funktionalanalysis)
2-std., Mi 14–16, SB II 04–454

B. Gramsch,
K. G. Kalb
P. P. Konder
C. J. Scheiba,
H. Schleinkofer

060 Oberseminar (Quadratische Formen)
2-std., Do 14–16, SB II 02–146

A. Pfister

061 Oberseminar (Math. Stochastik)
3-std., Mi 14–17, SB II 02–142

U. Kuß

062 Oberseminar (Darstellungstheorie)
2-std., Z. u. O. n. V.

B. Huppert

- | | | |
|-----|---|---------------------------------|
| 063 | Oberseminar (Funktionentheorie)
2-std., Z. u. O. n. V. | E. Gottschling |
| 064 | Mathematisches Kolloquium
2-std., Z. u. O. n. V. | alle Dozenten
der Mathematik |
| 065 | Anleitung zum wissenschaftlichen Arbeiten | alle Dozenten
der Mathematik |

FACHDIDAKTIK MATHEMATIK

- | | | | |
|-----|---|-----|------------|
| 066 | Didaktik der Mathematik IV
2-std., Mi 16–18, | 025 | G. Seim |
| 067 | Fachdidaktisches Proseminar
2-std., Z. u. O. n. V. | | H. Fuchs |
| 068 | Fachdidaktisches Proseminar
2-std., Z. u. O. n. V. | | G. Schmidt |

Ball der Nationen

19. Mai 1979, 20 Uhr, Rheingoldhalle

Es wirken mit:

Joe Lord und Angela Monti
Wolf Kaiser Big Band
Royal Ballett Elz

Völker Klimmer Sextett
Harry Hach Sextett

Eintrittskarten ab 2. Mai 1979

Allgemeiner Studenten-Ausschuß der Johannes Gutenberg-Universität

18. Fachbereich Physik

Anschrift: Postfach 39 80, Becherweg 21 (Neubau der Naturwissenschaften), 6500 Mainz 1

Dekan: Prof. Dr. G. U. Schubert, Sprechzeiten: nach vorheriger Anmeldung, N Zi. 417,
Tel. 39-22 67

Dekanat: Gilde Roggendorf, N Zi. 416, Tel. 39-22 67

Informationen für Studierende

STUDIENFÄCHER UND -ABSCHLUSSMÖGLICHKEITEN

Physik: Diplom; Promotion, die eine Abschlußprüfung voraussetzt; Staatsprüfung für das Lehramt an Realschulen und Gymnasien.

Meteorologie: Diplom; Promotion, die eine Abschlußprüfung voraussetzt.

INSTITUTSBIBLIOTHEK

Meteorologie: N Zi. 538, 8–12

Physik: N Zi. R 2, Erdgeschoß

STUDIENBERATUNG

Physik: Expt. Phys. und Lehramt: Prof. Reichert, Inst. für Physik, Tel. 39-27 29

Theor. Phys.: Prof. Schilcher, Inst. für Physik, Tel. 39-24 07, Studienführer ist im Dekanat erhältlich; Schutzgebühr 1,— DM.

Meteorologie: N. N., N. Zi. 504, Anmeldung N Zi. 502. Studienführer ist im Dekanat erhältlich, Schutzgebühr 1,— DM.

STUDIENPLAN

Studienplan des Fachbereichs Physik (18) der Johannes Gutenberg-Universität Mainz für das Studium des Faches Physik mit dem Diplom als Abschluß vom 14. 5. 1975: liegt dem Kultusministerium zur Bearbeitung und Genehmigung vor.

Studienplan des Faches Physik für das Lehramt an Gymnasien der Johannes Gutenberg-Universität Mainz vom 4. 2. 1976, veröffentlicht im Amtsblatt des Kultusministeriums von Rheinland-Pfalz, Nr. 10 vom 28. 6. 1976, S. 257; zusammenfassende Unterlagen sind im Dekanat erhältlich.

Studienplan des Faches Physik für das Lehramt an Realschulen der Johannes Gutenberg-Universität Mainz vom 4. 2. 1976, veröffentlicht im Amtsblatt des Kultusministeriums von Rheinland-Pfalz, Nr. 9 vom 4. 6. 1976, S. 234; zusammenfassende Unterlagen sind im Dekanat erhältlich.

Studienplan für das Studium der Meteorologie mit dem Diplom als Abschluß an der Johannes Gutenberg-Universität vom 23. 4. 1976, veröffentlicht im Amtsblatt des Kultusministeriums von Rheinland-Pfalz, Nr. 14 vom 23. 4. 1976, S. 310. Erhältlich im Sekretariat des Meteorologischen Instituts, N Zi. 502.

PRÜFUNGSORDNUNGEN, -ÄMTER UND -AUSSCHÜSSE

Lehramt an Gymnasien

Prüfungsordnung: „Ordnung der Wissenschaftlichen Prüfung für das Lehramt an Gymnasien“ vom 14. 6. 1974 i. d. F. vom 18. 3. 1977, veröffentlicht im Amtsblatt des Kultusministeriums Rheinland-Pfalz, Nr. 11/1974 und Nr. 6/1977; zu beziehen vom Verlag Emil Sommer, 6718 Grünstadt/Pfalz, oder über den Buchhandel; Bestell-Nr.: Sch 134.

Zwischenprüfung: „Zwischenprüfungsordnung für Studierende des Lehramts an Gymnasien für das Fach Physik der Johannes Gutenberg-Universität Mainz“ vom 4. 2. 1976; veröffentlicht im

Staatsanzeiger für Rheinland-Pfalz, Nr. 16 vom 3. 5. 1976. Erhältlich im Institut für Physik, Becherweg 17 (SB II), Zi. 05–453.

Lehramt an Realschulen

Prüfungsordnung: „Ordnung der Wissenschaftlichen Prüfung für das Lehramt an Realschulen“ vom 1. 3. 1976, veröffentlicht im Amtsblatt des Kultusministeriums Rheinland-Pfalz, Nr. 4/1976 vom 30. 3. 1976, Seite 69–94. Erhältlich zum Preis von 1,20 DM im Mainzer Buchhandel.

Prüfungsamt: Landesprüfungsamt für das Lehramt an Schulen in Rheinland-Pfalz –
Abt. 7 des Kultusministeriums Rheinland-Pfalz

Präsident: Dr. Emrich

Sprechzeiten im Kultusministerium: Di, Fr 9–12, Zi. 316, Tel. 16-45 25 und 45 26

Wissenschaftliche Prüfung für das Lehramt an Gymnasien:

Ministerialrat Safferling

Sprechzeiten im Kultusministerium: Di, Fr 9–12, Zi. 321, Tel. 16-45 30

Frau Scherlenzky

Sprechzeiten in der Universität: SB II, Zi. 03–341, Tel. 39-28 05, Mo, Di, Mi, Fr 10–12

Wissenschaftliche Prüfung für das Lehramt an Realschulen:

Ministerialrat Möller

Sprechzeiten im Kultusministerium: Di, Fr 9–12, Zi. 307, 16-45 29

Frau Gertrud Müller

Sprechzeiten in der Universität: SB II, Zi. 03-333, Tel. 39-28 04, Di–Fr 10–12

Diplom

Diplomprüfungsordnung für Studierende der Physik an der Johannes Gutenberg-Universität Mainz vom 4. 2. 1976; veröffentlicht im Staatsanzeiger für Rheinland-Pfalz, Nr. 25 vom 5. 7. 1976, S. 470. Erhältlich im Institut für Physik, Becherweg 17 (SB II), Zi. 05–453, Schutzgebühr 1,– DM.

Diplomprüfungsordnung für Studierende der Meteorologie an der Johannes Gutenberg-Universität Mainz vom 4. 2. 1976; veröffentlicht im Staatsanzeiger für Rheinland-Pfalz, Nr. 25 vom 5. 7. 1976, S. 467.

Prüfungsausschuß:	Physik:	Meteorologie:
Vorsitzender:	Prof. Dr. G. U. Schubert	Prof. Dr. W. Zdunkowski
Stellvertreter:	Prof. Dr. L. Meinhold-Heerlein	Prof. Dr. R. Eiden
Geschäftsstelle:	SB II, Inst. für Physik, Zi. 05–453, Tel. 39-22 22	N Zi. 502, Tel. 39-23 02
Sprechzeiten:	10–12	nach Vereinbarung

Promotion

Promotionsordnung der Fachbereiche 17 Mathematik, 18 Physik, 19 Chemie, 20 Pharmazie, 21 Biologie, 22 Geowissenschaften der Johannes Gutenberg-Universität Mainz vom 15. 8. 1975; veröffentlicht im Staatsanzeiger für Rheinland-Pfalz, Nr. 40 vom 20. 10. 1975; erhältlich im Inst. für Physik, Becherweg 17 (SB II), Zi. 05–453, Schutzgebühr 1,– DM.

ANSCHRIFT DER FACHSCHAFT PHYSIK

Welderweg 11, R 01–202, App. 32 72

Wissenschaftliche Einrichtungen

Integrierte wissenschaftliche Einrichtungen mit eigener Leitung und eigener Verwaltung.

Institut für Physik, Welderweg 11 (Becherweg 14)

Institutsvorsitzender: Prof. Dr. Gerhard Klages, Zi. 11, Tel. 39-22 76

Sekretariat: S. Richter, Zi. J. 136, Tel. 39-22 76

Geschäftsführer: Akad. Direktor R. v. Boeckh, Zi. 204, Tel. 39-28 84

Sekretariat: G. Tschischak, Zi. 207, Tel. 39-22 82

Professoren: E. O. Alt, Tel. 39-28 74, P. Beckmann, Tel. 39-58 11, G. Gräff, Tel. 39-28 93, F. Hufnagel, Tel. 39-28 94, W. Inthoff, Tel. 39-25 81, G. Klages, Tel. 39-22 76, E. Klempt, Tel. 39-24 06, H. J. Kluge, Tel. 39-28 85, K. Knorr, Tel. 39-28 75, M. Kretzschmar, Tel. 39-24 65, L. Meinhold-Heerlein, Tel. 39-23 58, E. W. Otten, Tel. 39-25 18, E. Reichert, Tel. 39-27 29, F. Scheck, Tel. 39-24 76, K. Schilcher, Tel. 39-59 17, G. Schubert, Tel. 39-22 22, E. Trübenbacher, Tel. 39-24 64, G. Werth, Tel. 39-24 0

Apl. Professor: H. Marx (externer Mitarbeiter)

Wiss. Mitarbeiter: Dipl.-Physiker H. Axer, App. 42 57, Dipl.-Physiker R. v. Boeckh, Tel. 39-28 84, Dipl.-Physiker H.-P. Dabkiewicz, Tel. 39-28 82, Dipl.-Physiker R. Delker, Tel. 39-22 76, Dr. W. Dietz, Tel. 39-22 76, Dr.-Ingenieur K.-H. Georgi, Tel. 39-24 05, Prof. Dr. M. Glück, Tel. 39-23 94, Dr. H. Haag, Tel. 39-28 84, Dipl.-Physiker C. Hofmann, App. 33 48, Dipl.-Physiker M. Holzscheiter, Tel. 39-23 85, Dr. H. Kalinowsky, App. 42 45, Dipl.-Physiker W. Klempt, Tel. 39-24 34, Dipl.-Physiker L. Koch, Tel. 39-22 75, Dipl.-Physiker H. Kremmling, Tel. 39-28 82, Dr. F. Lange, Tel. 39-59 13, Dr. R. Ley, Tel. 39-28 91, Dr. R. Neugart, Tel. 39-28 76, Dr. E. Nunnemann, Tel. 39-22 77, Dr. L. Reisky v. Dubnitz, Tel. 39-26 08, Dr. W. Ritter, Tel. 39-28 91, Dipl.-Physiker G. Robbel, Tel. 39-28 43, Dipl.-Physiker B. Schinzler, Tel. 39-24 34, Dipl.-Physiker R. Schulze, Tel. 39-28 91, Dr. U. Sievers, App. 42 93, Dr. R. Tegen, Tel. 39-22 77, H. Thiel, Tel. 39-25 13, Dr. H. Weicksel, Tel. 39-22 53, Dr. H. Wiechert, Tel. 39-25 92, Dipl.-Physiker W.-R. Wodrich, Tel. 39-28 91

Institut für Kernphysik, Becherweg 33

Inst.-Direktor: Prof. Dr. H. Ehrenberg, Tel. 39-58 00, Sekretariat: I. Schilling, Zi. 127, Tel. 39-58 01

Direktorium: Prof. Dr. G. Fricke, Tel. 39-58 09, Sekretariat: R. Drescher, Zi. 205, Tel. 39-58 07, Prof. Dr. D. Drechsel, Tel. 39-58 10, Sekretariat: M. Sturm, Tel. 39-58 32, Akad. Direktor Prof. Dr. G. Lührs, Tel. 39-58 05

Professoren: H. G. Andresen, Tel. 39-58 16, Arenhövel, Tel. 39-57 44, J. Friedrich, Tel. 39-58 29, H. Herminghaus, Tel. 39-58 25, R. Neuhausen, Tel. 39-58 27, V. Walther, Tel. 39-58 04

Wiss. Mitarbeiter: Dr. H. Averdung, Tel. 39-58 08, Dr. B. Dreher, Tel. 39-58 28, Dr. H. Euteneuer, Tel. 39-58 30, B. Fiedler, Tel. 39-58 67, H. Göringer, Tel. 39-58 50, R. Hofmann, Tel. 39-58 31, Dr. K. H. Kaiser, Tel. 39-58 69, Prof. Dr. G. Lührs, Tel. 39-58 05, Dr. F. Martin, Tel. 39-58 17, Dr. K. Merle, Tel. 39-58 28, H. Mießen, Tel. 39-58 40, H. Miska, Tel. 39-58 12, Dr. P. G. Reinhard, Tel. 39-57 41, W. Reuter, Tel. 39-53 69, Dr. H. Rothhaas, Tel. 39-58 40, H. v. d. Schmitt, Tel. 39-58 40, Dr. B. Schoch, Tel. 39-58 51, L. Tiator, Tel. 39-58 50, V. Tornow, Tel. 39-58 50, N. Voegler, Tel. 39-58 30

Institut für Meteorologie, Bentzelweg 12

Leitung: Prof. W. Zdunkowski, Tel. 39-22 83, Sekretariat: B. Klein, Zi. 502, Tel. 39-22 83 - 33 9, Prof. K. H. Hinkelmann, Tel. 39-28 68, Sekretariat: R. Nickel, Zi. 425, Tel. 39-28 68

Professoren: R. Eiden, Tel. 39-26 35

Wiss. Mitarbeiter: Dr. G. Korb, Tel. 39-28 66, K. Krebs, App. 41 32

Personalteil

(Die Sprechstunden finden, sofern nicht anders angegeben, im Anschluß an die Lehrveranstaltungen statt.)

A) Bedienstete der Universität

PROFESSOREN

a) Hauptamtliche Professoren

- ALT, Erwin, Dr. phil., Physik, Tel. 39-28 74
An den Mühlwegen 44, 6500 Mainz 42, Tel. 5 94 82
- ANDRESEN, Harro Günter, Dr. rer. nat., Physik, Tel. 39-58 16
Rilkeallee 20, 6500 Mainz-Lerchenberg, Tel. 7 23 82
- ARENHÖVEL, Harthmuth, Dr. phil. nat., Physik, Tel. 39-57 44
Karl-Zörgiebel-Straße 52, 6500 Mainz, Tel. 38 25 34
- BECHERT, Karl, Dr. phil., Dr. rer. nat. h. c., MdB, Theoretische Physik, emeritiert
Kirchstraße 22, 6535 Gau-Algesheim, Tel. 3 58
- BECKMANN, Peter, Dr. rer. nat., Theoretische Physik, Tel. 39-58 11
Bebelstraße 26, 6500 Mainz 22, Tel. 3 31 75
Sprechstunden: n. V. im Institut
- DRECHSEL, Dieter, Dr. rer. nat., Theoretische Physik, Tel. 39-58 10
Herlenstückshaag 13, 6245 Rossert 1, Tel. (0 61 74) 6 12 75
- EHRENBERG, Hans, Dr. rer. nat., Physik und Kernphysik, Tel. 39-58 00
Alfred-Mumbächer-Straße 38, 6500 Mainz, Tel. 3 33 12
- FISCHER, Erhard, Dr. rer. nat., Physik, Tel. 39-23 28
Rheingaustraße 15, 6500 Mainz 42, Tel. 5 94 70
- FRICKE, Gerhard, Dr. rer. nat., Experimentelle Kernphysik, Tel. 39-58 09
Weidmannstraße 51, 6500 Mainz, Tel. 2 56 11
- GRÄFF, Gernot, Dr. rer. nat., Experimentalphysik, Tel. 39-28 93
An den Platzäckern 28, 6500 Mainz 33, Tel. 7 28 00
- HERMINGHAUS, Helmut, Dr. phil. nat., Physik, Tel. 39-58 25
Bebelstraße 22, 6500 Mainz 22, Tel. 3 42 58
- HERZOG, Werner, Dr. phil., Dr.-Ingenieur, Angewandte Physik, insbesondere Elektrotechnik, emeritiert, Tel. 39-22 71
Beuthener Straße 33, 6500 Mainz, Tel. 5 63 54
- HINKELMANN, Karl-Heinz, Dr. rer. nat., Theoretische Meteorologie, Tel. 39-28 68
Beethovenstraße 84, 6053 Obertshausen, Tel. (0 61 04) 4 13 26
- HUFNAGEL, Friedrich, Dr. rer. nat., Experimentalphysik, Tel. 39-28 94
Draiser Straße 114, 6500 Mainz
- INTHOFF, Wilhelm, Dr. rer. nat., Theoretische Physik, Tel. 39-25 81
Heinrich-Becker-Straße 4, 6530 Bingerbrück, Tel. (0 67 21) 30 21
- KLAGES, Gerhard, Dr. rer. nat., Experimentalphysik, Tel. 39-22 76
An den Sandkauten 3, 6500 Mainz 42, Tel. 5 84 04
Sprechstunden: Di 11–12 im Institut
- KLUMB, Hans, Dr. phil., Experimentalphysik, emeritiert
Schauinsland 5, 7812 Bad Krotzingen
- KNORR, Klaus, Dr. rer. nat., Experimentalphysik, Tel. 39-28 75
Ed.-David-Straße 19, 6500 Mainz, Tel. 3 21 89
- KRETZSCHMAR, Martin, Dr. rer. nat., Theoretische Physik, Tel. 39-24 65
Am Finther Weg 16, 6500 Mainz 33, Tel. 7 82 07

- MEINHOLD-HEERLEIN, Leo, Dr. rer. nat., Theoretische Physik, Tel. 39-23 58
Auf dem Martinsberg 23, 6550 Bad Kreuznach, Tel. 2 65 45
- OTTEN, Ernst W., Dr. rer. nat., Experimentalphysik
EP/ISOLDE Cern, CH 1211 Geneva 23, Tel. (00 41 22) 83 33 87 (Isolde),
83 30 59 (Office)
- REICHERT, Erwin, Dr. rer. nat., Physik, Tel. 39-27 29
Joh.-Friedr.-v.-Pfeiffer-Weg 9, 6500 Mainz-Universität, Tel. 2 26 15
- SCHECK, Florian, Dr. rer. nat., Theoretische Physik, Tel. 39-24 76
Am Sportfeld 23, 6501 Mommenheim
- SCHILCHER, Karl, Dr., Theoretische Physik, Tel. 39-59 17
Kornweg 16, 6229 Schlangenbad 5, Tel. (0 61 29) 20 32
- SCHUBERT, Gerhard, Dr. rer. nat., Dipl.-Physiker, Theoretische Physik, Tel. 39-22 22
Weidmannstraße 21, 6500 Mainz, Tel. 8 25 85
- TRÜBENBACHER, Egon, Dr. rer. nat., Theoretische Physik, Tel. 39-24 64
Bebelstraße 24, 6500 Mainz 22
Sprechstunden: Mo-Fr im Institut für Physik
- WALTHER, Volker Hans, Dr. rer. nat., Physik, Tel. 39-58 04
Rudolf-Diesel-Straße 3, 6500 Mainz, Tel. 5 35 42
- WERTH, Günther, Dr. rer. nat., Experimentalphysik, Tel. 39-24 06
Friedrichstraße 59, 6500 Mainz-Gonsenheim, Tel. 9 92 13
- ZACHMANN, Gerhard, Dr. rer. nat., Physik, Tel. 39-27 26
Hindenbergstraße 47, 6500 Mainz, Tel. 6 49 28
- ZDUNKOWSKI, Wilford, Dr. rer. nat., Meteorologie, Tel. 39-22 83
An der Schwarzen Hecke 50, 6501 Ober-Olm

b) Habilitierte Bedienstete

- EIDEN, Reiner, Professor, Dr. rer. nat., Privatdozent, Institut für Meteorologie,
Tel. 39-26 35
Selztalstraße 111, 6507 Ingelheim-Süd, Tel. (0 61 32) 35 87
- FRIEDRICH, Jörg, Professor, Dr. rer. nat., Institut für Kernphysik, Tel. 39-58 29
Hegelstraße 55, 6500 Mainz, Tel. 3 24 38
- GLÜCK, Moshe, Professor, Dr., Wiss. Mitarbeiter, Theoretische Physik, Tel. 39-23 94
Draiser Straße 5, 6500 Mainz 22,
- KLEMP, Eberhard, Professor, Dr. rer. nat., Privatdozent, Experimentalphysik, Tel. 39-24 06
Hegelstraße 45, 6500 Mainz, Tel. 38 10 39
- KLUGE, Hans-Jürgen, Professor, Dr. rer. nat., Privatdozent, Experimentalphysik, Tel. 39-28 85
An den Platzäckern 24, 6500 Mainz 33
- LÜHRS, Gerold, Dr. rer. nat., Akad. Direktor, Institut für Kernphysik, Tel. 39-58 05
Am sonnigen Hang 67, 6500 Mainz 32, Tel. 3 36 43
- NEUHAUSEN, Reiner, Professor, Dr. rer. nat., Privatdozent, Institut für Kernphysik,
Tel. 39-58 27
Joh.-Friedrich-v.-Pfeiffer-Weg 9, 6500 Mainz-Universität, Tel. 3 14 39
- REINHARD, Paul Gerhard, Professor, Dr. phil. nat., Theoretische Physik, Institut für
Kernphysik, Tel. 39-57 41
Mainzer Straße 36, 6500 Mainz 31

WISSENSCHAFTLICHE MITARBEITER

- AVERDUNG, Hans-Heinrich, Dr. rer. nat., Akad. Oberrat, Institut für Kernphysik, Tel. 39-58 08
Hermann-Hesse-Straße 47, 6500 Mainz-Lerchenberg, Tel. 75 09
- AXER, Helmut, Dipl.-Physiker, Institut für Physik, App. 42 57
M.-v.-Richthofen-Straße 4, 6500 Mainz

- VON BOECKH, Rainer, Dipl.-Physiker, Akad. Direktor, Institut für Physik, Tel. 39-28 84
Hinter der Kapelle 34, 6500 Mainz 22, Tel. 36 17 61
- DABKIEWICZ, Hans-Philipp, Dipl.-Physiker, Institut für Physik, Tel. 39-28 82
An der Oberpforte 10, 6500 Mainz
- DELKER, Rex, Dipl.-Physiker, Institut für Physik, Tel. 39-22 76
Jakob-Steffan-Straße 9–11, 6500 Mainz
- DIETZ, Wolfgang, Dr. rer. nat., Institut für Physik, Tel. 39-22 76
Mathias-Claudius-Straße 10, 6200 Wiesbaden
- DREHER, Björn, Dr. rer. nat., Institut für Kernphysik, Tel. 39-58 28
Frauenlobstraße 14, 6200 Wiesbaden, Tel. (0 61 21) 8 72 34
- EUTENEUER, Hans, Dr. rer. nat., Institut für Kernphysik, Tel. 39-58 30
Stolze-Schrey-Straße 8a, 6500 Mainz-Gonsenheim, Tel. 4 50 82
- FIEDLER, Bernhard, Dipl.-Ingenieur, Institut für Kernphysik, Tel. 39-58 67
Gottlieb-Daimler-Straße 52, 6500 Mainz, Tel. 5 19 63
- GEORGI, Karl-Heinz, Dr.-Ingenieur, Wiss. Ang., Institut für Physik, Tel. 39-24 05
Kastanienweg 24, 6501 Ober-Olm, Tel. (0 61 36) 88 28
- GLÜCK, Moshe, Professor, Dr. Theoretische Physik, Tel. 39-23 94
Draiser Straße 5, 6500 Mainz 22
- GÖRINGER, Horst, Dipl.-Physiker, Institut für Kernphysik
Elisabethenstraße 17, 6203 Hochheim (Main), Tel. (0 61 46) 54 01
- HAAG, Hans, Dr. rer. nat., Akad. Direktor, Institut für Physik, Tel. 39-28 84
Franz-Werfel-Straße 56, 6500 Mainz-Gonsenheim, Tel. 3 18 67
- HERR, Richard, Dipl.-Physiker, Institut für Kernphysik, Tel. 39-58 66
Marienpfad 25, 6500 Mainz 22, Tel. 3 40 72
- HQFMANN, Cornelia, Dipl.-Physiker, Institut für Physik, App. 33 48
Im Dechland 7, 6501 Heidesheim
- HOFMANN, Reinhard, Dipl.-Physiker, Institut für Kernphysik, Tel. 39-58 31
Erich-Ollenhauer-Straße 34b, 6202 Wiesbaden-Biebrich
- HOLZSCHEITER, Michael, Dipl.-Physiker, Institut für Physik, Tel. 39-23 85
Barbarossaring 12, 6500 Mainz, Tel. 6 69 10
- KAISER, Karl-Heinz, Dr. rer. nat., Institut für Kernphysik, Tel. 39-58 69
Ernst-Kiefer-Straße 9, 6719 Kirchheimbolanden, Tel. (0 63 52) 18 19
- KALINOWSKY, Hartmut, Dr. rer. nat., Institut für Physik, App. 42 45
Im Münchfeld 27, 6500 Mainz
- KLEMPT, Wolfgang, Dipl.-Physiker, Institut für Physik, Tel. 39-24 34
Am sonnigen Hang 9, 6500 Mainz 32
- KOCH, Lothar, Dipl.-Physiker, Institut für Physik, Tel. 39-22 75
Colmarstraße 6, 6500 Mainz, Tel. 6 39 16
- KORB, Günther, Dr. rer. nat., Akad. Dir., Institut für Meteorologie, Tel. 39-28 66
Heinz-Heim-Weg 9, 6100 Darmstadt
- KREBS, Klaus-Dieter, Dipl.-Physiker, Institut für Meteorologie, App. 41 32
Hans-Böckler-Straße 93, 6500 Mainz 22
- KREMMLING, Horst, Dipl.-Physiker, Institut für Physik, Tel. 39-28 82
Walrainstraße 5, 6200 Wiesbaden
- LANGE, Florentin, Dr. rer. nat., Wiss. Ang., Institut für Physik, Tel. 39-59 13
Jakob-Steffan-Straße 12, 6500 Mainz
- LEY, Richard, Dr. rer. nat., Akad. Oberrat, Institut für Physik, Tel. 39-28 91
Spitzwegstraße 3, 6500 Mainz 31, Tel. 7 29 61
- LÜHRS, Gerold, Dr. rer. nat., Akad. Direktor, Professor, Physik und Kernphysik,
Tel. 39-58 05
Am sonnigen Hang 67, 6500 Mainz 32, Tel. 3 36 43

- MARTIN, Friedrich-Wilhelm, Dr. rer. nat., Akad. Oberrat, Institut für Kernphysik, Tel. 39-58 17
Hermann-Hesse-Straße 59, 6500 Mainz-Lerchenberg, Tel. 74 93
- MERLE, Klaus, Dr. rer. nat., Institut für Kernphysik, Tel. 39-58 28
In der Meielache 44, 6500 Mainz
- MIESSEN, Helmut, Dipl.-Physiker, Institut für Kernphysik, Tel. 39-58 40
Am sonnigen Hang 63, 6500 Mainz 32
- MISKA, Horst, Dr. rer. nat., Institut für Kernphysik, Tel. 39-58 12
In der Meielache 21, 6500 Mainz, Tel. 3 22 74
- NEUGART, Rainer, Dr. rer. nat., Akad. Oberrat, Institut für Physik, Tel. 39-28 76
Dumontstraße 14, 6500 Mainz, Tel. 5 49 88
- NUNNEMANN, Elmar, Dr. rer. nat., Akad. Rat, Institut für Physik, Tel. 39-22 77
Im Münchfeld 11, 6500 Mainz, Tel. 9 73 92
- REINHARD, Paul Gerhard, Dr. phil. nat., Institut für Kernphysik, Tel. 39-57 41
Mainzer-Straße 36, 6500 Mainz 23
- REISKY von DUBNITZ, Frhr. Ludwig, Dr. rer. nat., Institut für Physik, Tel. 39-26 08
Wormser Straße 66, 6501 Bodenheim
- REUTER, Wilfried, Dipl.-Physiker, Institut für Kernphysik
Leibnizstraße 8, 6500 Mainz, Tel. 67 28 92
- RITTER, Wolfgang, Dr., Institut für Physik, Tel. 39-28 91
Römerstraße 56, 6501 Budenheim
- ROBBEL, Günther, Dipl.-Physiker, Institut für Physik, Tel. 39-28 43
Bahnhofstraße 24, 6501 Mommenheim
- ROTHHAAS, Hans, Dr. rer. nat., Institut für Kernphysik, Tel. 39-58 40
Im Münchfeld 11, 6500 Mainz
- SCHINZLER, Bernhard, Dipl.-Physiker, Institut für Physik, Tel. 39-24 34
Felsenstraße 48, 6200 Wiesbaden-Dotzheim
- von der SCHMITT, Hans, Dipl.-Physiker, Institut für Kernphysik
Pfählerstraße 2, 6200 Wiesbaden-Sonnenberg, Tel. (0 61 21) 37 44 91
- SCHOCH, Berthold, Dr. rer. nat., Institut für Kernphysik, Tel. 39-58 51
In der Meielache 48, 6500 Mainz
- SCHULZE, Rainer, Dipl.-Physiker, Institut für Physik, Tel. 39-28 91
Am Gonsenheimer Spieß, 6500 Mainz
- SIEVERS, Uwe, Dr. rer. nat., Institut für Physik, App. 42 93
Am Finkenschlag 20, 6501 Essenheim
- TEGEN, Rudolph, Dr. rer. nat., Institut für Physik, Tel. 39-22 77
Elsa-Brandström-Straße 3, 6500 Mainz
- THIEL, Herbert, Akad. Direktor, Institut für Physik, Tel. 39-25 13
Hans-Böckler-Straße 31, 6500 Mainz 22, Tel. 3 39 42
- TIATOR, Lothar, Dipl.-Physiker, Institut für Kernphysik, Tel. 39-58 50
Berliner Straße 40, 6500 Mainz
- TORNOW, Volker, Dipl.-Physiker, Institut für Kernphysik, Tel. 39-58 50
Auf dem Stielchen 29, 6500 Mainz
- VOEGLER, Norbert, Dipl.-Physiker, Institut für Kernphysik
Früchtestraße 21, 6500 Mainz-Weisenau, Tel. 8 53 50
- WEICKSEL, Hermann, Dr. rer. nat., Wiss. Ang., Institut für Physik, Tel. 39-22 53
Windthorststraße 11, 6500 Mainz
- WIECHERT, Horst, Dr. rer. nat., Akad. Oberrat, Institut für Physik, Tel. 39-25 92
Im Münchfeld 15, 6500 Mainz, Tel. 3 17 05

WODRICH, Werner Richard, Dipl.-Physiker, Institut für Physik, Tel. 39-28 91
Walpodenstraße 8, 6500 Mainz, Tel. 2 22 93

B) Lehrbeauftragte und Nichtbedienstete Lehrkräfte

HONORARPROFESSOREN

SCHOTT, Erich, Dr. phil., Dr. rer. nat. h. c., Jenaer Glaswerk Schott & Gen., Physik
Hattenbergstraße 10, 6500 Mainz, Tel. 20 61

SCHRÖDER, Hubert, Dr. rer. nat., Leiter der Laboratorien der Fa. Jenaer Glaswerk
Schott & Gen., Experimentalphysik
Galileistraße 1, 6200 Wiesbaden

STRAUBEL, Harald, Dr. phil. nat., Wissenschaftlicher Mitarbeiter am Batelle-Institut
Frankfurt, Spektroskopie aller Wellenlängen und Festkörperphysik
Hubertusstraße 5, 62 32 Neuenhain, Tel. Bad Soden 2 47 41

WÄFFLER, Hermann, Dr. rer. nat., emer., Wissenschaftliches Mitglied des Max-Planck-Instituts
für Chemie (Otto-Hahn-Institut), Atomphysik, Tel. 16-3 03
Friedrichstraße 31, 6500 Mainz-Gonsenheim, Tel. 4 26 10
Sprechstunden: n. V.

LEHRBEAUFTRAGTE

HULTZSCH, Hagen, Dr. rer. nat., Leiter des Rechenzentrums der Gesellschaft für
Schwerionenforschung, Darmstadt
Lortzingstraße 7, 6100 Darmstadt, Tel. (0 61 50) 73 81

JAENICKE, Ruprecht, Dr. rer. nat., Wissenschaftlicher Mitarbeiter am Max-Planck-Institut für
Chemie, Meteorologie, Tel. 16-2 16
Altkönigstraße 64, 6500 Mainz 32, Tel. 3 52 05
Sprechstunden: im MPI für Chemie

KURZ, Manfred, Oberregierungsrat, Wetterbesprechung und Synoptik, Deutsche Wetterdienst-
schule
Villenstraße 15, 6730 Neustadt

NICHTBEDIENTETE PROFESSOREN

BEGEMANN, Friedrich, Dr. phil., Wissenschaftliches Mitglied und Direktor am Max-Planck-In-
stitut für Chemie (Otto-Hahn-Institut), Experimentalphysik, Tel. 16-2 45
Fontanestraße 17, 6500 Mainz 31, Tel. 7 11 05

HINTENBERGER, Heinrich, Dr. phil., emer. Wissenschaftliches Mitglied des Max-Planck-Insti-
tuts für Chemie (Otto-Hahn-Institut), Experimentalphysik, Tel. 16-2 25
Albanusstraße 33, 6500 Mainz 22, Tel. 36 31 08

KRAUSE, Dieter, Dr. rer. nat.
Hattenbergstraße 10, 6500 Mainz
Jenaer Glaswerk Schott & Gen.

MARX, Helmut, Dr. rer. nat., Theoretische Physik (externer Mitarbeiter des Instituts für Physik)
Helgebachstraße 53, 6330 Wetzlar

SANDULESCU, Aurel, Professor am Institut für Atomphysik der rumänischen Akademie der
Wissenschaften, Bukarest (beurlaubt)

VOSHAGE, Hans, Dr. rer. nat., Experimentalphysik, wissenschaftlicher Mitarbeiter am Max-
Planck-Institut für Chemie (Otto-Hahn-Institut), Tel. 16-2 20
Am Gautor 15, 6500 Mainz, Tel. 2 18 41

WÄNKE, Heinrich, Dr. phil., Wissenschaftliches Mitglied und Direktor am Max-Planck-Institut
für Chemie (Otto-Hahn-Institut)
Experimentalphysik, Tel. 16-2 30
Pfälzerwaldstraße 1, 6500 Mainz 42, Tel. 8 11 96

ZIEGLER, Bernhard, Dr. rer. nat., Kernphysik, Wissenschaftlicher Mitarbeiter am Max-Planck-Institut für Chemie, Kernphysikalische Abteilung, Tel. 16-3 01
Südring 130, 6500 Mainz 22, Tel. 3 44 53

Lehrveranstaltungen

PHYSIK

Schwierigkeitscharakterisierung

A: 1. bis 3. Semester

M: 3. bis 5. Semester

F: 5. Semester und höher

Gemeinsames Physikalisches Kolloquium der Universität und des
Max-Planck-Institutes für Chemie (M, F)
2-std., Di 17–19, Hs Inst. f. Kernphysik

Sämtliche
Hochschullehrer
der Physik

A) THEORETISCHE PHYSIK

Vorlesungen

- | | | |
|-----|---|---|
| 001 | Einführung in die Theoretische Physik (A)
3-std., Di 10–12, Do 12–13, Hs N 2 | G. U. Schubert |
| 002 | Übungen zur Einführung in die Theoretische Physik (A)
3-std., in parallelen Arbeitsgruppen nach Bedarf, Z. u. O. n. V. | G. U. Schubert
mit H. Axer |
| 003 | Theoretische Physik I (für Lehramtskandidaten) (M)
4-std., Mo 10–12, Mi 10–12, O. n. V. | P. Beckmann |
| 004 | Übungen zur Theoretischen Physik I (für Lehramtskandidaten) (M)
3-std., in parallelen Arbeitsgruppen nach Bedarf, Z. u. O. n. V. | P. Beckmann |
| 005 | Elektrodynamik (M)
4-std., Mi 10–12, Fr 10–12, Hs N 1 | K. Schilcher |
| 006 | Übungen zur Elektrodynamik (M)
3-std., in parallelen Arbeitsgruppen nach Bedarf
Do 14–17, O. n. V. | K. Schilcher |
| 007 | Ausgewählte Kapitel der Elektrodynamik und Optik (M, F)
2-std., 14-tägl., Mo 11–13, SR D, Inst. f. Physik | H. Marx |
| 008 | Thermodynamik irreversibler Prozesse (M, F)
2-std., Z. u. O. n. V. | L. Meinhold-Heerlein |
| 009 | Übungen zur Thermodynamik irreversibler Prozesse (M, F)
1-std., Z. u. O. n. V. | L. Meinhold-Heerlein
mit H. Weicksel |
| 010 | Allgemeine Relativitätstheorie (M, F)
3-std., Mo 9–10, Do 10–12, SR E Inst. f. Physik | M. Kretzschmar |
| 011 | Quantenmechanik (F)
4-std., Mo 10–12, Mi, 10–12, SB II 05-432 | W. Inthoff |
| 012 | Übungen zur Quantenmechanik (F)
3-std., Z. u. O. n. V. | W. Inthoff |
| 013 | Quantenmechanik für Fortgeschrittene (F)
4-std., Mo 10–12, Do 10–12, Hs Inst. f. Kernphysik | D. Drechsel |
| 014 | Übungen zur Quantenmechanik für Fortgeschrittene (F)
3-std., in parallelen Arbeitsgruppen nach Bedarf, Z. u. O. n. V. | D. Drechsel
mit L. Tiator |

- | | | |
|-----|--|---------------------------|
| 015 | Theoretische Physik III (für Lehramtskandidaten) (M, F)
4-std., Mo 10–12, Mi 10–12, Hs 21, Inst. f. Physik | E. Trübenbacher |
| 016 | Übungen zur Theoretischen Physik III (für Lehramtskandidaten) (M, F)
3-std., in parallelen Arbeitsgruppen nach Bedarf, Z. u. O. n. V. | E. Trübenbacher |
| 017 | Leptonen und Quarks (Einführung in die moderne Teilchenphysik) (F)
2-std., Di 8–10, SR E, Inst. f. Physik | F. Scheck |
| 018 | Übungen über Leptonen und Quarks (F)
1-std., Z. u. O. n. V. | F. Scheck
mit R. Tegen |
| 019 | Einführung in die Theoretische Kernphysik II (F)
2-std., Z. u. O. n. V. | H. Arenhövel |
| 020 | Übungen zur Einführung in die Theoretische Kernphysik II (F)
1-std., Z. u. O. n. V. | A. Arenhövel |
| 021 | Die Streuung geladener Teilchen (F)
2-std., Z. u. O. n. V. | E. O. Alt |
| 022 | Übungen über die Streuung geladener Teilchen (F)
2-std., Z. u. O. n. V. | E. O. Alt |
| 023 | Ausgewählte Probleme der Quantenchromodynamik II (F)
2-std., Z. u. O. n. V. | M. Glück |
| 024 | Kernspaltung und Schwerionenreaktionen (F)
2-std., Z. u. O. n. V. | P. G. Reinhard |

Seminare

- | | | |
|-----|--|--|
| 025 | Seminar über Tieftemperaturphysik (F)
2-std., Mo 17–19, SB II 05-454 | G. U. Schubert
L. Meinhold-Heerlein
K. Knorr |
| 026 | Theoretisch-Kernphysikalisches Seminar (F)
2-std., Mi 14–16, SR Inst. f. Kernphysik | H. Arenhövel
D. Drechsel
P. G. Reinhard |
| 027 | Arbeitsgruppenseminare über Theoretische Fragen der Elementarteilchenphysik (F)
2-std., Di 14–16, SR E Inst. f. Physik | E. O. Alt
P. Beckmann
M. Glück
M. Kretzschmar
F. Scheck
K. Schilcher
E. Trübenbacher |
| 028 | Kolloquium über Fragen der Theoretischen Elementarteilchen- und Hochenergiephysik (F)
2-std., Mi oder Do n. b. A., SR E Inst. f. Physik | E. O. Alt
P. Beckmann
M. Glück
M. Kretzschmar
F. Scheck
K. Schilcher
E. Trübenbacher |

Anleitung zu selbständigen wissenschaftlichen Arbeiten kündigt jeder der folgenden Dozenten an:

E. O. Alt, H. Arenhövel, P. Beckmann, D. Drechsel, M. Glück, W. Inthoff, M. Kretzschmar, H. Marx, L. Meinhold-Heerlein, P. G. Reinhard, F. Scheck, K. Schilcher, G. U. Schubert, E. Trübenbacher

B) EXPERIMENTELLE PHYSIK**Vorlesungen**

101	Physik II für Physiker und Mathematiker (A) 4-std., Mi, Do 10–12, Hs 20, Inst. f. Physik	F. Begemann
102	Übungen zu Physik II für Physiker und Mathematiker (A) 3-std., in parallelen Arbeitsgruppen, Di, Mi 14–17, O. n. V.	F. Begemann
103	Experimentalphysik für Naturwissenschaftler II (A) 4-std., Di, Mi 8–10, Hs 20, Inst. f. Physik	V. Walther
104	Übungen zur Experimentalphysik für Naturwissenschaftler II (A) 2-std., Z. u. O. n. V.	V. Walther
105	Physik für Mediziner und Pharmazeuten II (A) 3-std., Mo 11–13, Fr 10–11, Hs 20, Inst. f. Physik	G. Klages
106	Begleitkurs für Realschullehrerkandidaten zur Experimental- physik (A) 2-std., Z. u. O. n. V.	H. Haag
107	Einführung in die Atomphysik (A) 3-std., Di 10–12, Fr 12–13, Hs Inst. f. Kernphysik	R. Neuhausen
108	Übungen zur Einführung in die Atomphysik (A) 2-std., Z. u. O. n. V.	R. Neuhausen
109	Einführung in die Kernphysik (M) 3-std., Mo 12–13, Mi 10–12, Hs Inst. f. Kernphysik	H. Ehrenberg
110	Übungen zur Einführung in die Kernphysik (M) 2-std., Z. u. O. n. V.	H. Ehrenberg
111	Elektronik I (M) 3-std., Di 12–13, Do 10–12, Hs 21, Inst. f. Physik	H. G. Andresen
112	Übungen zur Vorlesung: Elektronik I (M) 1-std., Z. u. O. n. V.	H. G. Andresen
113	Struktur u. Physikal. Eigenschaften der Moleküle (M, F) (Physikalische Chemie III) 3-std., Mo 10–12, Mi 8–9, KI Hs d. Chemie	E. W. Fischer
114	Übungen zur Vorlesung Struktur u. Physikal. Eigenschaften der Moleküle (M, F) (Physikalische Chemie III) 1-std., Z. u. O. n. V.	E. W. Fischer mit B. Ewen
115	Meßmethoden in der Physik (M, F) (Ausgewählte Beispiele) 3-std., Di, Mi, Do 12–13, Hs Inst. f. Kernphysik	J. Friedrich
116	Meßmethoden in der Physik (M, F) (Wechselwirkung von Wellen mit Materie) 3-std., Di 12–13, Do 10–12, SR C, Inst. f. Physik	F. Hufnagel
117	Experimente zum Test der Quantenelektrodynamik (M, F) 2-std., Fr 10–12, SR C, Inst. f. Physik	G. Werth
118	Massenspektroskopie III (F) 1-std., Mi 9–10, Hs MPI	H. Voshage
119	Experimente zur Photo-Kernstreuung (F) 2-std., Mo 15–17, SR Kernphys., Abt. d. MPI	B. Ziegler
120	Einführung in die Physik polymerer Festkörper (F) 2-std., Mo 10–12, SR M, Inst. Phys. Chemie	G. R. Strobl
121	Atomphysik (F) 3-std., Di 10–12, Do 12–13, Hs 21, Inst. f. Physik	E. Klempt

- 122 Übungen zur Vorlesung Atomphysik (F)
2-std., Z. u. O. n. V. E. Klempt
- 123 Gitterschwingungen (F)
2-std., Mo 14–16, SB II 05-432 K. Knorr
- 124 Hochfrequenz-Spektroskopie (F)
2-std., Do 8.30–10, Hs 21, Inst. f. Physik R. Neugart
- 125 Experimente aus der Stoßphysik (F)
2-std., Z. u. O. n. V. E. Reichert
- 126 Elektronik für den Hausgebrauch des Experimentalphysikers (F)
2-std., Z. u. O. n. V. H. J. Kluge
mit K. H. Georgi
- 127 Rechner und Mikroprozessoren zur Steuerung und Auswertung
physikalischer Experimente mit Übungen (F)
2-std., Do 14–16, Labor J 22-24, Inst. f. Physik G. Gräff
mit H. Kalinowsky

Seminare

- 128 Begleitseminar zum Physikalischen Praktikum für Mediziner und
Pharmazeuten (A)
2-std., Mi 14–16, Hs N 1 G. Klages
- 129 Experimentalphysikalisches Seminar (M)
2-std., Di 13–15, Hs 21, Inst. f. Physik G. Klages
- 130 Mittelseminar über Experimente der Atom- und Kernphysik (M)
2-std., Z. u. O. n. V. G. Lührs
R. Neuhausen
V. Walther
- 131 Diskussionsseminar über Fragen aus dem Gebiet der Atomphysik
(M)
2-std., Mo 10.30–12, SR H, Inst. f. Physik E. Klempt
G. Werth
- 132 Seminar zum Praktikum für Lehramtskandidaten (M)
2-std., Mi 13–14.30, Nat. Bau R 1 H. Thiel
- 133 Seminar für Realschullehrerkandidaten über ausgewählte
Kapitel der Experimentalphysik (M, F)
2-std., Z. u. O. n. V. H. Haag
- 134 Seminar über spezielle Probleme der Beschleunigerphysik (F)
2-std., Z. n. V., SR Inst. f. Kernphysik H. Herminghaus
mit H. Euteneuer
K. H. Kaiser
- 135 Fachdidaktisches Seminar (M, F)
Physikunterricht in der Sekundarstufe I
Z. u. O. n. V. H. Thiel
- 136 Seminar über neuere Fragen der experimentellen Atom- und
Kernphysik (F)
2-std., Mi 17–19, SR D, Inst. f. Physik H. J. Kluge
E. W. Otten
mit J. Bonn
R. Neugart
- 137 Seminar über Probleme der Mikrowellenphysik (F)
2-std., Mo 17–19, SR E, Inst. f. Physik F. Hufnagel
G. Klages
- 138 Seminar über Fragen der Quantenelektrodynamik und Mole-
külphysik (F)
3-std., Mo 20, SR C, Inst. f. Physik G. Gräff
E. Klempt
G. Werth
mit R. Ley
- 139 Seminar über Fragen der Kern- und Hochenergiephysik (F)
2-std., 14-tägl., Z. u. O. n. V. H. G. Andresen
D. Drechsel
F. Fricke
V. Walther

- | | | |
|-----|---|---|
| 140 | Seminar über ausgewählte Themen der Physik der Polymeren (F)
2-std., Mo 14–16, SR M, Inst. f. Phys. Chem. | E. W. Fischer
G. R. Strobl |
| 141 | Seminar über kritische Phänomene u. Phasenumwandlungen II (F)
2-std., Mo 14–16, SR M, Inst. f. Phys. Chem. | E. W. Fischer
L. Meinhold-Heerlein
G. Schubert
G. R. Strobl |
| 142 | Kernphysikalisches Oberseminar (F)
3-std., Mi 17–20, SR Kernphys. Abt. d. MPI | H. Wäffler
B. Ziegler |
| 143 | Experimentalphysik im Bereich instabiler Atomkerne (F)
3-std., CERN (Genf) Z. n. V. | E. W. Otten |
| 144 | Seminar über Fragen der Festkörperphysik und der Physik des Heliums (F)
2-std., Z. u. O. n. V. | K. Knorr
mit H. Wiechert
A. Loidl |
| 145 | Seminar über Fragen der Physik atomarer Stoßprozesse (F)
2-std., Z. u. O. n. V. | E. Reichert
mit L. Koch |
| 146 | Seminar zum Praktikum für Fortgeschrittene (F)
(wird in mehreren Parallelveranstaltungen durchgeführt)
Z. u. O. n. V. | H. Ehrenberg
G. Fricke
G. Gräff
G. Klages
E. Klempt
G. Werth |

Praktika

- | | | |
|-----|---|--|
| 147 | Physikalisches Praktikum für Naturwissenschaftler I und II (A)
5-std., Mo, Di, Fr 14–18.30, Prakt. Bau SB I | G. Fricke
F. Hufnagel
mit H. Miska
O. Schwentker |
| 148 | Physikalisches Praktikum für Mediziner und Pharmazeuten (A)
3-std., Kurs I: Mi 9–12, Prakt. Bau SB I
Kurs II: Mi 16–19, Prakt. Bau SB I | G. Klages
mit H. Haag |
| 149 | Physikalisches Demonstrationspraktikum für Lehramtskandidaten (M)
ganztägig, Parallelkurse Mo, Fr 9–17, Nat. Bau R 1 | H. Thiel |
| 150 | Physikalisches Praktikum für Realschulkandidaten (Examenskandidaten)
Z. n. V., Nat. Bau R 1 | H. Thiel |
| 151 | Physikalisches Praktikum für Fortgeschrittene I und II (F)
8-std., Fr 9–17, Inst. f. Kernphysik,
Inst. f. Physik | H. Ehrenberg
G. Fricke
G. Gräff
G. Klages
E. Otten |

Anleitung zu wissenschaftlichen Arbeiten kündigt jeder der folgenden Dozenten an:
H. G. Andresen, F. Begemann, H. Ehrenberg, E. W. Fischer, G. Fricke, J. Friedrich, G. Gräff,
H. Herminghaus, F. Hufnagel, G. Klages, K. Klemm, E. Klempt, H. J. Kluge, K. Knorr,
G. Lührs, R. Neuhausen, E. W. Otten, E. Reichert, G. U. Schubert, G. R. Strobl, H. Voshage,
H. Wänke, V. Walther, G. Werth, B. Ziegler
mit H. Averdung, H. Miska, R. Neugart, B. Schoch, H. Wiechert

C) METEOROLOGIE

Vorlesungen

- | | | |
|-----|--|----------|
| 201 | Meteorologische Instrumente (M)
1-std., Z. n. V. SR Inst. | R. Eiden |
|-----|--|----------|

202	Einführung in die Theoretische Meteorologie (M) 3-std., Z. n. V., SR Inst.	R. Eiden
203	Dynamik (Theoret. Met. II) (M, F) 2-std., Z. n. V., SR Inst.	K. Hinkelmann
204	Übungen zur Dynamik (Theoret. Met. II) (M, F) 3-std., Z. n. V., SR Inst.	K. Hinkelmann mit R. Schrodin
205	Konvektion (Theoret. Met. IV) (F) 2-std., Z. n. V., SR Inst.	K. Hinkelmann
206	Übungen zur Theoret. Meteorologie IV (F) 3-std., Z. n. V., SR Inst.	K. Hinkelmann mit G. Korb
207	Analytische Hilfsmittel des Meteorologen II (M, F) 2-std., Z. n. V., SR Inst.	G. Korb
208	Kinematik der Atmosphäre (F) 2-std., Z. n. V., SR Inst.	G. Korb
209	Luftelektrizität (M) 1-std., Z. n. V., SR Inst.	R. Jaenicke
210	Synoptik II (M, F) 2-std., Fr 10–12, SR Inst. 537	M. Kurz
211	Wetterbesprechung (A, M, F) 1-std., Fr 12–13, SR Inst. 537	M. Kurz
212	Kurzweilige Strahlung (M) 2-std., Z. n. V., SR Inst.	W. Zdunkowski
213	Grenzschicht der Atmosphäre (M, F) 2-std., Z. n. V., SR Inst.	W. Zdunkowski
214	Statistische Hilfsmittel II (M, F) 2-std., Z. n. V., SR Inst.	W. Zdunkowski
215	Allgemeine Zirkulation (F) 2-std., Z. n. V., SR Inst.	W. Zdunkowski
216	Exkursion (M) 6-tägig, Z. n. V., in vorlesungsfreier Zeit	alle Dozenten des Institutes

Praktika

217	Praktikum I – Meteorologische Instrumente (M) ganztägig, 6 Wochen in der vorlesungsfreien Zeit nach dem SS	R. Eiden mit K. Krebs
218	Praktikum II – Experimentelle Meteorologie (F) ganztägig, 6 Wochen in der vorlesungsfreien Zeit nach dem SS	R. Eiden mit K. Krebs

Seminare

219	Meteorologisches Seminar (M, F) 2-std., Z. n. V., SR Inst.	alle Dozenten des Institutes
-----	---	---------------------------------

Kolloquium

220	Meteorologisches Kolloquium (M, F) gemeinsam mit Darmstadt, Frankfurt und dem Max-Planck- Institut für Chemie Mainz (publ.) 2-std., Do 17–19, SR Inst. 537	alle Dozenten des Institutes
-----	---	---------------------------------

Anleitung zu wissenschaftlichen Arbeiten kündigt jeder der folgenden Dozenten an:
R. Eiden, K. Hinkelmann, W. Zdunkowski

19. Fachbereich Chemie

Anschrift: Postfach 39 80, Becherweg 21 (Neubau der Naturwissenschaften), 6500 Mainz 1

Dekan: Prof. Dr. K. Beyermann, Institut für Anorganische Chemie und Analytische Chemie, Tel. 39-58 97, Sprechzeiten: n. V.

Dekanat: Akad. Direktor Dr. Herbert Dietz, Fides Dietz, N Zi. 437a, Tel. 39-53 50 und 39-22 73, Helga Stock, N Zi. 413, Tel. 39-22 73, Sprechzeiten: Mo–Fr 9–12

Lehrlaboratorium für Chemielaboranten, Becherweg 13

Leiter: Dr. B. Lehnen, Tel. 39-26 10

Informationen für Studierende

STUDIENFACH UND -ABSCHLUSSMÖGLICHKEITEN

Chemie: Diplom; Promotion, die eine Abschlußprüfung voraussetzt; Staatsprüfung für das Lehramt an Realschulen und an Gymnasien.

STUDIENBERATUNG

Allgemeine Studienberatung (Studienplan, Prüfungsfragen usw.):

Dr. H. Dietz, Dekanat Chemie, Neubau der Naturwissenschaften, IV. Stock, Raum 437a, Sprechzeiten: Mo–Fr 9–12

Für Studienanfänger (jeweils nur Wintersemester):

Prof. R. Kirste, Institut für Physikalische Chemie
Prof. H.-O. Denschlag, Institut für Kernchemie

Für das Institut für Anorganische Chemie und Analytische Chemie:

Prof. R. Neeb, Institut für Anorganische Chemie und Analytische Chemie, Raum 330, Sprechzeit: vormittags

Für das Institut für Physikalische Chemie:

Prof. R. Kirste, Institut für Physikalische Chemie, Raum 254, Tel. 39-26 06, Sprechzeit: täglich

Für das Institut für Organische Chemie:

Prof. E. Geyer, Institut für Organische Chemie (Neubau), Raum 02101, Sprechzeiten: Di, Do 11–12

Für Lehramtskandidaten der Chemie:

Prof. H. Singer, Abt. für Lehramtskandidaten der Chemie, SB I, Raum 19, Tel. 39-57 16

ZULASSUNGSBESCHRÄNKUNGEN

Ja; Bewerbungen sind zu richten an die ZVS, Postfach 8000, 4600 Dortmund, Zulassungen nur zum Wintersemester.

INSTITUTSBIBLIOTHEK

Bibliothek des Instituts für Anorganische und Analytische Chemie, Kernchemie und Organische Chemie: Bau M-Haupt Mo–Fr 8–18

Bibliothek des Instituts für Physikalische Chemie

Bibliothek des Instituts für Biochemie

STUDIENPLAN

Studienplan des Fachbereichs Chemie (19) der Johannes-Gutenberg-Universität Mainz für den Diplomstudiengang Chemie vom 25. 3. 1975, veröffentlicht im Staatsanzeiger für Rheinland-Pfalz, 1975, S. 862. Erhältlich im Dekanat.

Studienplan für das Studium der Chemie für Lehramtskandidaten im Fachbereich Chemie der Johannes Gutenberg-Universität Mainz vom 23. 10. 1974, veröffentlicht im Staatsanzeiger für Rheinland-Pfalz, Nr. 1 vom 13. 1. 1975, S. 24. Erhältlich in der Abteilung für Lehramtskandidaten der Chemie, Becherweg 34 (SB I).

PRÜFUNGSORDNUNGEN, -ÄMTER UND -AUSSCHÜSSE**Lehramt an Gymnasien**

Prüfungsordnung: „Ordnung der Wissenschaftlichen Prüfung für das Lehramt an Gymnasien“ vom 14. 6. 1974 i. d. F. vom 18. 3. 1977, veröffentlicht im Amtsblatt des Kultusministeriums Rheinland-Pfalz, Nr. 11/1974 und Nr. 6/1977; zu beziehen vom Verlag Emil Sommer, 6718 Grünstadt/Pfalz, oder über den Buchhandel; Bestell-Nr.: Sch 134.

Zwischenprüfungsordnung in Chemie für Kandidaten, die das Lehramt am Gymnasium anstreben, genehmigt vom Kultusministerium Rheinland-Pfalz am 11. 7. 1975 – V 3 Tgb.-Nr. 476/74 –; erhältlich in der Abteilung für Lehramtskandidaten der Chemie, Becherweg 34 (SB I). Prüfungsausschlußvorsitzender: Prof. H. Singer

Lehramt an Realschulen

Prüfungsordnung: „Ordnung der Wissenschaftlichen Prüfung für das Lehramt an Realschulen“ vom 1. 3. 1976, veröffentlicht im Amtsblatt des Kultusministeriums Rheinland-Pfalz, Nr. 4/1976 vom 30. 3. 1976, Seite 69–94. Erhältlich zum Preis von 1,20 DM im Mainzer Buchhandel.

Prüfungsamt: Landesprüfungsamt für das Lehramt an Schulen in Rheinland-Pfalz –
Abt. 7 des Kultusministeriums Rheinland-Pfalz

Präsident: Dr. Emrich

Sprechzeiten im Kultusministerium: Di, Fr 9–12, Zi. 316, Tel. 16-45 25 und 45 26

Wissenschaftliche Prüfung für das Lehramt an Gymnasien:

Ministerialrat Safferling

Sprechzeiten im Kultusministerium: Di, Fr 9–12, Zi. 321, Tel. 16-45 30

Frau Scherlenzky

Sprechzeiten in der Universität: SB II, Zi. 03–341, Tel. 39-28 05, Mo, Di, Mi, Fr 10–12

Wissenschaftliche Prüfung für das Lehramt an Realschulen:

Ministerialrat Möller

Sprechzeiten im Kultusministerium: Di, Fr 9–12, Zi. 307, Tel. 16-45 29

Frau Gertrud Müller

Sprechzeiten in der Universität: SB II, Zi. 03-333, Tel. 39-28 04, Di–Fr 10–12

Diplom

Ordnung für die Diplomprüfung für Chemie an der Johannes Gutenberg-Universität Mainz vom 8. 5. 1964 (Amtsblatt S. 180), geändert am 29. 5. 1972 (Amtsblatt S. 356) und am 25. 3. 1975 (Staatsanzeiger für Rheinland-Pfalz, Nr. 47 vom 8. 12. 1975); erhältlich mit dem Studienplan für den Diplomstudiengang Chemie im Dekanat.

Prüfungsausschuß: Prof. Dr. W. Liptay

Geschäftsstelle: Institut für Physikalische Chemie, Welderweg 26, Sekretariat: Prof. Liptay, Tel. 39-27 07

Promotion

Promotionsordnung der Fachbereiche 17 Mathematik, 18 Physik, 19 Chemie, 20 Pharmazie, 21 Biologie, 22 Geowissenschaften der Johannes Gutenberg-Universität Mainz vom 15. 8. 1975; veröffentlicht im Staatsanzeiger für Rheinland-Pfalz, Nr. 40 vom 20. 10. 1975. Erhältlich im Dekanat.

ANSCHRIFT DER FACHSCHAFT

Chemie, Welderweg 26, R 00-26

Wissenschaftliche Einrichtungen

Integrierte wissenschaftliche Einrichtung mit eigener Leitung und eigener Verwaltung.

Institut für Anorganische Chemie und Analytische Chemie, Becherweg 24

Geschäftsführender Direktor: Prof. G. Gattow, Tel. 39-58 76
Zentrale Verwaltung: G. Wollenweber, Tel. 39-22 84

Professoren: K. Beyermann, Tel. 39-58 97, Sekretariat: C. Schmidt, Tel. 39-58 97; G. Gattow, Tel. 39-58 76, Sekretariat: A. Haber, Tel. 39-22 84; P. Gütlich, Tel. 39-23 73, Sekretariat: G. Lehr, Tel. 39-23 73; R. Neeb, Tel. 39-58 82; H. Singer, Tel. 39-57 16; K. Unger, Tel. 39-57 45

Professoren auf Zeit: M. Dräger, Tel. 39-58 86

Wiss. Mitarbeiter: R. Arras, A. Blecher, W. Christmann, Dr. J. Dietz, Dr. J. Ensling, K. Hanewald, Dr. K. M. Hasselbach, H. Hlawatschek, Dr. G. Kiel, K. Klaeser, H. Kramer, W. Müller, L. Roß, Dr. D. Saur, J. Seib, H. Spiering, W. Weber

Institut für Kernchemie, Pfeifferweg 14

Geschäftsführender Direktor: Prof. G. Herrmann, Tel. 39-58 52
Sekretariat: E. Bornhagen, Tel. 39-53 21, V. Lehn, W. Wittgens, Tel. 39-58 79

Professoren: F. Baumgärtner, Tel. 39-57 04, H. O. Denschlag, Tel. 39-58 81, G. Herrmann, Tel. 39-58 52, N. Kaffrell, Tel. 39-58 78

Ass.-Prof.: K. L. Kratz, Tel. 39-58 92

Wiss. Mitarbeiter: G. Klein, Tel. 39-53 24, H. Meixler, Tel. 39-53 25, Dr. H. Menke, Tel. 39-58 46, U. Kurpjuweit, Tel. 39-53 15, H. Ohm, Tel. 39-53 17, Dr. K.-E. Seyb, Tel. 39-58 47, G. Tittel, Tel. 39-53 24, Dr. N. Trautmann, Tel. 39-58 47, Dr. M. Weber, Tel. 39-58 46, M. Weis, Tel. 39-53 23

Institut für Organische Chemie, Becherweg 18–22

Geschäftsführender Direktor: Prof. R. C. Schulz, Tel. 39-23 55,
Zentrale Verwaltung: A. Bilo, M 00–220, Tel. 39-22 87

Professoren: E. Fahr, Tel. 39-26 05, Sekretariat: L. B. Uloth, M 00–214, Tel. 39-26 05;
E. Geyer, Tel. 39-23 72, H. Höcker, Tel. 39-57 00, L. Horner, Tel. 39-22 72,
Sekretariat: I. Böckly, R. Schohe, K 00–144, Tel. 39-22 72; H. Ringsdorf, Tel. 39-24 02,
Sekretariat: I. Schermann, L. Eberhard, M 00–217, Tel. 39-24 02; R. C. Schulz, Tel. 39-
23 55, Sekretariat: E. Werle, M 00–213, Tel. 39-23 55; W. Vogt, Tel. 39-23 56

Professor auf Zeit: H. Kunz, Tel. 39-24 17

Wiss. Mitarbeiter: K. Albrecht, Dr. D. W. Baston, H. Bechtolsheimer, Dr. P. Beck, N. N., Dr. G.
Doms, U. Geißler, N. N., M. Happ, Dr. A. J. Lawson, Dr. I. Lüderwald, E. Metzmann, N.
Müller, E. Pliefke, M. Portugall, N. N., W. Schmitt-Sody, N. N., W. Siol, P. Stauber, H. Tesch,
W. Wacker, R. Weis

Institut für Physikalische Chemie, Welderweg 13–15

Geschäftsführender Direktor: Prof. H. Sillescu, Tel. 39-22 89 und App. 32 25
Zentrale Verwaltung: G. Roth, Tel. 39-27 06

Professoren: Prof. E. W. Fischer, Tel. 39-23 28 und App. 32 41, Sekretariat: J. Schiller, Tel.
39-23 28, R. Kirste, Tel. 39-26 06, Prof. W. Liptay, Tel. 39-27 07, Sekretariat: A. Schmidt,
Tel. 39-27 07, G. Meyerhoff, Tel. 39-23 30, Prof. H. Sillescu, Tel. 39-22 89 und App. 32 25,
Sekretariat: M. Janssen, Tel. 39-22 89, H. Stuhmann, Tel. 39-24 74, B. A. Wolf, Tel.
39-24 91, H. Sachsse, Tel. 39-27 09, G. V. Schulz, Tel. 39-23 80

Privatdozent: G. Strobl, Tel. 39-24 47

Wiss. Mitarbeiter: M. Ballauff, J. Becker, Dr. K. Berger, Dr. O. Bodmann, R. Böhm, N. N., Dr. N.
Detzer, Dr. B. Ewen, R. Hentschel, M. Kouloumbri, Dr. A. Müller, K.-D. Loosen, Dr. A. F.
Moroni, Dr. F. Petzke, T. Rehm, O. Schaumburg, Dr. G. Schmidt, Prof. Dr. H. W. Spieß,
R. Voelkel

Institut für Biochemie, Becherweg 30

Geschäftsführender Direktor: Prof. K. Dose, Tel. 39-58 33,
Sekretariat: K. Bitterlich, Zi. 120, Tel. 39-58 33

Professor: P. Flesch, Tel. 39-58 93

Wiss. Mitarbeiter: Dr. G. Hüskens, Tel. 39-58 34; K. Lenz, Dr. K. Neunhoeffler, Tel. 39-57 18,
Dr. S. Risi, Tel. 39-57 19, Dr. H. J. Schäfer, Tel. 39-57 20

Abteilung für Lehramtskandidaten der Chemie, Becherweg 34 (Sonderbau I)

Integrierte wissenschaftliche Einrichtung mit eigener Leitung, ohne eigene Verwaltung.

Geschäftsführender Direktor: Prof. H. Singer, Tel. 39-57 16

Professoren: E. Geyer, Tel. 39-23 72, R. Kirste, Tel. 39-26 06, Sekretariat: I. Trautmann, Tel.
39-58 98

Wiss. Mitarbeiter: P. Bachmann, W. Reiter, N. N., und Dr. V. Böhmer, Tel. 39-23 19, Dr. B.
Kiewisch, G. Stein, Tel. 39-57 07

Telefonberatung . . . für Studenten . . . von Studenten

Täglich von 20 bis 6 Uhr

Telefon: 39-59 50

. . . auch in der vorlesungsfreien Zeit

Personalteil

(Die Sprechstunden finden, sofern nicht anders angegeben, im Anschluß an die Lehrveranstaltungen statt.)

A) Bedienstete der Universität

PROFESSOREN

a) Bedienstete auf Lebenszeit

- ALBERS, Henry, Dr. rer. nat., Pharmazeutische und Organische Chemie, emeritiert
Tennelbachstraße 55, 6200 Wiesbaden-Sonnenberg, Tel. (0 61 21) 54 16 40
Sprechstunden: n. V.
- BAUMGÄRTNER, Franz, Dr. rer. nat., Kernchemie, Tel. 39-57 04
Fikentscherstraße 17a, 7500 Karlsruhe, Tel. (07 21) 48 20 37
- BEYERMANN, Klaus, Dr. rer. nat., Analytische Chemie, Tel. 39-58 97
Weidmannstraße 37, 6500 Mainz, Tel. 8 27 18
- BOCK, Rudolf, Dr. rer. nat., Analytische Chemie, emeritiert
Chemin de Beranges 141, CH-1814 La Tour de Peltz, Schweiz
Sprechstunden: n. V.
- DENSCHLAG, Hans Otto, Dr. rer. nat., Kernchemie, Tel. 39-58 81
Höhenweg 30, 6501 Nieder-Olm, Tel. (0 61 36) 33 03
- DOSE, Klaus, Dr. phil. nat., Biochemie, Tel. 39-58 33
Burgundstraße 15, 6225 Geisenheim-Johannisberg, Tel. (0 67 22) 63 89
Sprechstunden: nach der Vorlesung oder n. V.
- EICHHOFF, Hans-Joachim, Dr. phil. nat., Anorganische Chemie und Spektrochemie,
emeritiert
Herminenstraße 1, 6200 Wiesbaden, Tel. (0 61 21) 56 24 45
- FAHR, Egon, Dr. rer. nat., Organische Chemie, Tel. 39-26 05
Hechtsheimer Berg 15, 6501 Klein-Winternheim
Sprechstunden: n. V.
- FISCHER, Erhard W., Dr. rer. nat., Physik, Tel. 39-23 28 und App. 32 41
Rheingaustraße 15, 6500 Mainz 42, Tel. 5 94 70
- FLESCHE, Peter, Dr. rer. nat., Biochemie, Tel. 39-58 93
Maler-Becker-Straße 5, 6500 Mainz-Gonsenheim, Tel. 4 57 59
- GATTOW, Gerhard, Dr. rer. nat., Anorganische Chemie, Tel. 39-58 76
Heiligkreuzweg 79, 6500 Mainz-Weisenau, Tel. 8 11 12
Sprechstunden: n. V.
- GEYER, Ekkehard, Dr. rer. nat., Organische Chemie und Theoretische organische Chemie
Traminer Weg 8, 6501 Gau-Bischofsheim, Tel. (0 61 35) 40 38
Sprechstunden: Mo, Mi, Fr 11–12, im Institut, Tel. 39-23 72
- GÜTLICH, Philipp, Dr.-Ingenieur, Anorganische und Analytische Chemie, Tel. 39-23 73
Georg-Buchner-Straße 9, 6101 Roßdorf, Tel. (0 61 54) 8 13 73
Sprechstunden: n. V.
- HERRMANN, Günter, Dr. rer. nat., Kernchemie, Tel. 39-58 52
Kehlweg 74, 6500 Mainz-Gonsenheim, Tel. 47 28 99
- HÖCKER, Hartwig, Dr. rer. nat., Organische Chemie, Tel. 39-57 00
Dr.-Martin-Luther-Straße 12, 8580 Bayreuth,
Sprechstunden: n. V.
- HORNER, Leopold, Dr. phil. nat., Organische Chemie und Biochemie, Tel. 39-22 72
Alfred-Mumbächer-Straße 17, 6500 Mainz 22, Tel. 3 44 38
- KÄMMERER, Hermann, Dr. rer. nat., Organische und Makromolekulare Chemie, emeritiert
Joh.-Friedr.-v.-Pfeiffer-Weg 5, Universität, 6500 Mainz, Tel. 3 22 48

- KAFFRELL, Norbert, Dr. rer. nat., Kernchemie, Tel. 39-58 78
Hochstraße 92a, 6500 Mainz, Tel. 3 38 32
- KERN, Werner, Dr. phil. nat., Organische Chemie und Kolloidchemie, emeritiert, Tel. 39-26 04
Weidmannstraße 45, 6500 Mainz, Tel. 8 22 07
Sprechstunden: Mi, Do 10.30–12, im Institut
- KIRSTE, Rudolf, Dr. rer. nat., Physikalische Chemie, Tel. 39-26 06
Hegelstraße 42, 6500 Mainz, Tel. 3 22 98
- LIPTAY, Wolfgang, Dr. rer. nat., Physikalische Chemie, Tel. 39-27 07
Joh.-Friedr.-v.-Pfeiffer-Weg 8, Universität, 6500 Mainz, Tel. 38 19 79
Sprechstunden: Mi, Fr 11.30–12.30
- MEYERHOFF, Günther, Dr. rer. nat., Physikalische Chemie, Tel. 39-23 30
Händelstraße 11, 6500 Mainz-Gonsenheim, Tel. 4 19 95
Sprechstunden: Mo–Fr 12–13, im Institut
- NEEB, Rolf, Dr. rer. nat., Anorganische und Analytische Chemie, Tel. 39-58 82
Hegelstraße 5, 6500 Mainz, Tel. 3 18 80
- RINGSDORF, Helmut, Dr. rer. nat., Makromolekulare und Organische Chemie, Tel. 39-24 02
Kehlweg 41, 6500 Mainz-Gonsenheim, Tel. 47 28 84
- SCHULZ, Günter Victor, Dr. phil. Dr. phil. h. c., Dr. rer. nat. h. c., emeritiert,
Physikalische Chemie, Tel. 39-23 80
Niklas-Vogt-Straße 22, 6500 Mainz, Tel. 8 26 33
Sprechstunden: Mi 15.30–16.30 und n. V.
- SCHULZ, Rolf Christian, Dr. rer. nat., Organische und Makromolekulare Chemie, Tel. 39-23 55
Am Gonsenheimer Spieß 18, 6500 Mainz, Tel. 3 72 69
- SILLESCU, Hans, Dr. rer. nat., Physikalische Chemie, Tel. 39-22 89
Grundstraße 90, 6507 Ingelheim, Tel. (0 61 32) 32 32
Sprechstunden: n. V.
- SINGER, Hellmut, Dr. rer. nat., Anorganische Chemie, Tel. 39-57 16
Am Keltenlager 22, 6500 Mainz 21, Tel. 47 11 02
Sprechstunden: täglich in der Abt. für Lehramtskandidaten der Chemie, Zi. 19
- STRASSMANN, Fritz, Dr.-Ingenieur, Kernchemie, emeritiert, Tel. 39-58 79
Joh.-Friedr.-v.-Pfeiffer-Weg 6, Universität, 6500 Mainz, Tel. 3 19 19
Sprechstunden: n. V., im Institut
- STUHRMANN, Heinrich, Dr. rer. nat., Physikalische Chemie, Tel. 39-24 74
Depenkamp 25, 2000 Hamburg 53
- UNGER, Klaus, Dr. rer. nat., Anorganische Chemie, Tel. 39-57 45
Heidenreichstraße 21, 6100 Darmstadt, Tel. (0 61 51) 4 66 96
- VOGT, Walter, Dr. rer. nat., Organische Chemie und Makromolekulare Chemie, Tel. 39-23 56
Pfungstbornstraße 20, 6201 Breckenheim
Sprechstunden: täglich im Institut
- WOLF, Bernhard A., Dr. phil., Physikalische Chemie, Tel. 39-24 91
Fontanestraße 84, 6500 Mainz 31, Tel. 7 23 92

b) Professoren auf Zeit

- DRÄGER, Martin, Dr. rer. nat., Prof., Institut für Anorganische Chemie und Analytische Chemie, Tel. 39-58 86
Platanenstraße 32, 6094 Bischofsheim, Tel. (0 61 44) 81 67
- KUNZ, Horst, Dr. rer. nat., Prof., Institut für Organische Chemie, Tel. 39-24 17
Am sonnigen Hang 29, 6500 Mainz 32, Tel. 3 53 56

c) Habilitierte Bedienstete

SPIESS, Hans Wolfgang, Dr. rer. nat., Wissensch. Mitarbeiter, Prof., Institut für Physikalische Chemie, Tel. 39-25 36
Am Pfarreck 12, 6233 Kelkheim, Tel. (0 61 95) 31 24

STROBL, Gert, Dr. rer. nat., Privatdozent, Prof., Institut für Physikalische Chemie, Tel. 39-24 47
Georg-Büchner-Straße 23, 6500 Mainz 42, Tel. 5 97 08

ASSISTENZPROFESSOREN

KRATZ, Karl-Ludwig, Dr. rer. nat., Institut für Kernchemie, Tel. 39-58 92
Waldstraße 2, 6241 Ehlhalten/Ts., Tel. (0 61 98) 72 79

WISSENSCHAFTLICHE MITARBEITER

ALBRECHT, Klaus, Dipl.-Ingenieur, Institut für Organische Chemie, Tel. 39-25 78
Rossertstraße 3, 6234 Hattersheim 3

ARRAS, Rainer, Dipl.-Ingenieur, Wiss. Ass., Institut für Anorganische Chemie und Analytische Chemie, Tel. 39-57 45
Kasinostraße 109, 6100 Darmstadt, Tel. (0 61 51) 2 23 92

BACHMANN, Paul, Dipl.-Chemiker, Wiss. Ass., Abteilung für Lehramtskandidaten der Chemie, Tel. 39-23 19
Brunnerstraße 1, 6520 Worms

BALLAUFF, Matthias, Dipl.-Chemiker, Institut für Physikalische Chemie, Tel. 39-24 91
Marienborner Straße 15, 6500 Mainz 22,

BASTON, Dieter, Dr. rer. nat., Wiss. Ang., Institut für Organische Chemie, Tel. 39-57 11
Weingartenstraße 9, 6500 Mainz 22, Tel. 3 44 09

BECHTOLSHEIMER, Hans Heinrich, Dipl.-Chemiker, Institut für Organische Chemie, Tel. 39-21 03
Ringstraße 7, 6521 Dittelsheim

BECK, Peter, Dr. rer. nat., Akad. Direktor, Institut für Organische Chemie, Tel. 39-57 43
Layenhofstraße 8, 6500 Mainz 21, Tel. 4 06 41

BECKER, Jürgen, Dipl.-Chemiker, Institut für Physikalische Chemie, Tel. 39-27 02
Hegelstraße 52, 6500 Mainz, Tel. 38 21 87

BERGER, Knut, Dr. rer. nat., Institut für Physikalische Chemie, Tel. 39-24 93
Untere Goldbergstraße 11, 6501 Nieder-Olm, Tel. (0 61 36) 54 80

BLECHER, Axel, Dipl.-Chemiker, Institut für Anorganische Chemie und Analytische Chemie
Freiherr-vom-Stein-Straße 5, 6501 Budenheim

BODMANN, Otto, Dr. rer. nat., Akad. Direktor, Institut für Physikalische Chemie, Tel. 39-23 82
Am Eselsweg 16, 6500 Mainz, Tel. 3 49 01

BÖHM, Rainer, Dipl.-Chemiker, Institut für Physikalische Chemie, Tel. 39-27 07
Albert-Schweitzer-Straße 6, 6500 Mainz, Tel. 3 31 29

BÖHMER, Volker, Dr. rer. nat., Akad. Oberrat, Abteilung für Lehramtskandidaten der Chemie, Tel. 39-23 19
Gonsenheimer Spieß 16, 6500 Mainz, Tel. 3 18 87

CHRISTMANN, Wilfried, Dipl.-Chemiker, Institut für Anorganische Chemie und Analytische Chemie, Tel. 39-57 21
Lessingstraße 2, 6501 Ober-Olm, Tel. (0 61 36) 87 31

DETZER, Norbert, Dr. rer. nat., Akad. Oberrat, Institut für Physikalische Chemie, Tel. 39-27 08
Hegelstraße 53, 6500 Mainz, Tel. 3 11 35

DIETZ, Herbert, Dr. rer. nat., Akad. Direktor, Fachbereich Chemie, Tel. 39-22 73
Südring 161, 6500 Mainz 22, Tel. 36 16 28

- DIETZ, Johann, Dr. rer. nat., Akad. Oberrat, Institut für Anorganische Chemie und Analytische Chemie
Fasanenstraße 2, 6501 Zornheim
- DOMS, Gerhard, Dr. rer. nat., Wiss. Ang., Institut für Organische Chemie, Tel. 39-57 13
Albanusstraße 63, 6500 Mainz 22
- ENSLING, Jürgen, Dr. rer. nat., Institut für Anorganische Chemie und Analytische Chemie,
Tel. 39-27 03
Merckstraße 3, 6100 Darmstadt, Tel. (0 61 51) 29 17 68
- EWEN, Bernd, Dr. rer. nat., Institut für Physikalische Chemie, Tel. 39-23 47
Prof.-Dr.-Pier-Straße 6, 6506 Nackenheim, Tel. (0 61 35) 37 71
- GEISSLER, Ulrich, Dipl.-Chemiker, Wiss. Mitarbeiter, Institut für Organische Chemie,
Tel. 39-25 78
Ruprechtstraße 22, 6000 Frankfurt
- GLEIXNER, Günter, Dr. phil., Institut für Physikalische Chemie (SFB 41), Tel. 39-24 48
Am Schinnergraben 87, 6500 Mainz 42
- GRESCHNER, Georg, Dr. rer. nat., Institut für Physikalische Chemie (SFB 41), Tel. 39-22 90
Hegelstraße 45, 6500 Mainz
- HANEWALD, Klaus, Dipl.-Chemiker, Institut für Anorganische Chemie und Analytische Chemie,
Tel. 39-53 31
Weisenauer Weg 4, 6500 Mainz 42, Tel. 83 17 63
- HAPP, Michael, Dipl.-Chemiker, Institut für Organische Chemie, Tel. 39-53 61
Albanusstraße 27, 6500 Mainz 22
- HASSELBACH, Kai M., Dr. rer. nat., Institut für Anorganische Chemie und Analytische Chemie,
App. 44 20
Thomas-Mann-Straße 3, 6085 Nauheim, Tel. (0 61 52) 6 95 16
- HENTSCHEL, Rüdiger, Dipl.-Physiker, Institut für Physikalische Chemie, Tel. 39-25 36
Kurfürstenstraße 36, 6500 Mainz
- HLAWATSCHEK, Hartmut, Dipl.-Chemiker
Wiesentalstraße 5, 6200 Wiesbaden-Heßloch
- HÜSKENS, Gerd, Dr. rer. nat., Akad. Direktor, Institut für Biochemie, Tel. 39-58 34
Am Schwermer 1, 6500 Mainz-Mombach, Tel. 68 26 02
- KIEL, Gertrud, Dr. rer. nat., Akad. Oberrätin, Institut für Anorganische Chemie und
Analytische Chemie, Tel. 39-22 84
Johann-Hinrich-Wichern-Straße 8, 6507 Ingelheim, Tel. (0 61 32) 25 85
- KIEWISCH, Berndt, Dr. rer. nat., Wiss. Mitarbeiter, Abteilung für Lehramtskandidaten der
Chemie, Tel. 39-57 07,
Rheingaublick 6, 6500 Mainz 33, Tel. 7 35 21
- KLAESER, Klaus, Dipl.-Chemiker, Institut für Anorganische Chemie und Analytische Chemie
Neue Universitätsstraße 7, 6500 Mainz
- KLEIN, Gerhard, Dipl.-Chemiker, Institut für Kernchemie, Tel. 39-58 48
Draiser Straße 114, 6500 Mainz 22, Tel. 3 50 99
- KOULOUMBRIS, Michael, Dipl.-Chemiker, Institut für Physikalische Chemie, Tel. 39-23 30
Finther Landstraße 85, 6500 Mainz 1, Tel. 47 30 71
- KRAMER, Horst, Dipl.-Ingenieur, Institut für Anorganische Chemie und Analytische Chemie,
Tel. 39-57 22
Fuhrmannstraße 4a, 6100 Darmstadt, Tel. 71 38 84
- KURPJUWEIT, Udo, Dipl.-Chemiker, Institut für Kernchemie, Tel. 39-58 48
Sedanstraße 10, 6700 Ludwigshafen, Tel. (06 21) 69 21 33
- LAWSON, Alexander J., Ph. Sc., Institut für Organische Chemie, Tel. 39-21 11
Wallheimer Hof 5, 6501 Hahnheim

- LEHNEN, Bernd Rainer, Dr. rer. nat., Wiss. Ang., Lehrlaboratorium für Chemielaboranten,
Tel. 39-26 10
Wilhelmstraße 7, 6229 Schlangenbad 7
- LENZ, Klaus, Dipl.-Chemiker, Institut für Biochemie, Tel. 39-58 37
An den Weiden 5, 6500 Mainz 33, Tel. 7 29 95
- LOOSEN, Klaus-Dieter, Dipl.-Physiker, Institut für Physikalische Chemie, Tel. 39-28 72
Hegelstraße 45, 6500 Mainz 1, Tel. 38 22 57
- LÜDERWALD, Ingo, Dr. rer. nat., Wiss. Mitarbeiter, Institut für Organische Chemie, Tel.
39-57 12
Am Westring 18, 6500 Mainz-Mombach
- MEIXLER, Herbert, Wiss. Ang., Institut für Kernchemie
Obere Bogenstraße 17, 6500 Mainz, Tel. 68 15 41
- MENKE, Helmut, Dr. rer. nat., Akad. Direktor, Institut für Kernchemie, Tel. 39-58 46
Hinter den Wiesen 35, 6500 Mainz 32, Tel. 3 49 58
- METZMANN, Erwin, Dipl.-Chemiker, Institut für Organische Chemie, Tel. 39-22 88
Am Fort Gonsenheim 30, 6500 Mainz
- MORONI, August Friedrich, Dr. rer. nat., Institut für Physikalische Chemie, Tel. 39-24 89
Bahnhofstraße 34, 6501 Heidesheim
- MÜLLER, Axel, Dr. rer. nat., Institut für Physikalische Chemie, Tel. 39-23 80
Kapellenstraße 91, 6200 Wiesbaden, Tel. (0 61 21) 52 57 89
- MÜLLER, Nikolaus, Dr. rer. nat., Wiss. Mitarbeiter, Institut für Organische Chemie, Tel. 39-21 03
Am Weiher 45, 6203 Hochheim
- MÜLLER, Wolfgang, Dipl.-Chemiker, Institut für Anorganische und Analytische Chemie
Im Kirchwald 1a, 6101 Seeheim
- NEUNHOEFFER, Karin, Dr. rer. nat., Institut für Biochemie, Tel. 39-57 18
Heidesheimer Straße 23, 6500 Mainz-Gonsenheim, Tel. 4 48 95
- OBERTHÜR, Radulf, Dr. rer. nat., Institut für Physikalische Chemie (SFB 41), Tel. 39-26 02
Ober-Olmer Straße 14, 6501 Wackernheim, Tel. (0 61 32) 5 80 66
- OHM, Henner, Wiss. Mitarbeiter, Institut für Kernchemie, Tel. 39-58 48
Gaustraße 23, 6500 Mainz
- PETZKE, Frank, Dr. rer. nat., Institut für Physikalische Chemie, Tel. 39-28 72
Sertoriusring 30, 6500 Mainz 21, Tel. 47 13 39
- PLIEFKE, Engelbert, Dipl.-Chemiker, Institut für Organische Chemie, Tel. 39-21 11
Karl-Zörgiebel-Straße 21, 6500 Mainz 22
- REHM, Torsten, Dipl.-Chemiker, Institut für Physikalische Chemie, Tel. 39-27 07
Hegelstraße 58, 6500 Mainz, Tel. 3 19 85
- REITER, Wolfgang, Dipl.-Chemiker, Abteilung für Lehramtskandidaten der Chemie,
Tel. 39-23 19
Hegelstraße 45, 6500 Mainz, Tel. 38 20 04
- RISI RONSECCO, Sergio, Dr. rer. nat., Institut für Biochemie, Tel. 39-57 19
Am Gonsenheimer Spieß 16, 6500 Mainz, Tel. 38 16 08
- ROSS, Ludwig, Dipl.-Chemiker
Bahnhofstraße 15, 6501 Kleinwinternheim
- SAUR, Dietrich, Dr. rer. nat., Institut für Anorganische Chemie und Analytische Chemie,
Tel. 39-57 21
Rilkeallee 39a, 6500 Mainz, Tel. 7 23 09
- SCHÄFER, Hans-Jochen, Dr. rer. nat., Institut für Biochemie, Tel. 39-57 20
Hessenring 6, 6050 Offenbach am Main, Tel. (06 11) 85 64 25
- SCHAUMBURG, Olaf, Dipl.-Physiker, Institut für Physikalische Chemie, Tel. 39-24 70
Ullrichstraße 5, 6500 Mainz 22

- SCHMIDT, Günter, Dr. rer. nat., Akad. Direktor, Institut für Physikalische Chemie, Tel. 39-23 40
Kehlweg 28, 6500 Mainz-Gonsenheim
- SCHMITT-SODY, Wolfgang, Dipl.-Chemiker, Wiss. Mitarbeiter, Institut für Organische Chemie,
Tel. 39 22 88
Rheinstraße 29, 6500 Mainz
- SEIB, Jürgen, Dipl.-Chemiker, Institut für Anorganische Chemie und Analytische Chemie,
Tel. 39-53 65
An den Platzäckern 32, 6500 Mainz 33
- SEYB, Karl Erich, Dr. rer. nat., Akad. Direktor, Institut für Kernchemie, Tel. 39-58 47
Hegelstraße 57, 6500 Mainz, Tel. 3 18 92
- SIOL, Werner, Dipl.-Chemiker, Institut für Organische Chemie, Tel. 39-58 73
Schießgartenstraße 11, 6500 Mainz
- SPIERING, Hartmut, Dr. rer. nat.,
Liebenaustraße 36, 6200 Wiesbaden
- SPIESS, Hans Wolfgang, Dr. rer. nat., Prof., Institut für Physikalische Chemie, Tel. 39-25 36
Am Pfarreck 12, 6233 Kelkheim, Tel. (0 61 95) 31 24
- STAUBER, Rudolf, Dipl.-Chemiker, Wiss. Mitarbeiter, Institut für Organische Chemie, Tel.
39-22 88
Bonner Straße 5, 8700 Würzburg
- STEIN, Günter, Wiss. Ass., Abt. für Lehramtskandidaten der Chemie, Tel. 39-57 07
Hegelstraße 45, 6500 Mainz, Tel. 3 29 11
- TESCH, Helmut, Wiss. Mitarbeiter, Institut für Organische Chemie, Tel. 39-25 78
Georg-Fahrbach-Straße 20, 6500 Mainz 42
- TITTEL, Günter, Dipl.-Chemiker, Institut für Kernchemie, Tel. 39-58 48
Am Rödelstück 20, 6500 Mainz 42, Tel. 5 07 28
- TRAUTMANN, Norbert, Dr. rer. nat., Akad. Oberrat, Institut für Kernchemie, Tel. 39-58 47
In der Maielache 19, 6500 Mainz, Tel. 38 12 46
- VOELKEL, Rüdiger, Dipl.-Chemiker, Institut für Physikalische Chemie, Tel. 39-24 90
Ubiestraße 13, 6238 Hofheim, Tel. (0 61 92) 2 54 74
- VOIGT-MARTIN, Ingrid G., Dr. (Ph. D.), Institut für Physikalische Chemie (SFB 41),
Tel. 39-23 47
Fichtestraße 31, 6100 Darmstadt, Tel. (0 61 51) 4 74 65
- WACKER, Wolfram, Dipl.-Ingenieur, Chemiker, Wiss. Mitarbeiter, Institut für Organische Chemie
Tel. 39-22 87
Feldbergstraße 7, 6101 Braunshardt
- WEBER, Max, Dr. rer. nat., Akad. Oberrat, Institut für Kernchemie, Tel. 39-58 46
Bergsträßer Weg 19, 6501 Nieder-Olm, Tel. (0 61 36) 28 66
- WEBER, Wilhelm, Dipl.-Chemiker, Institut für Anorganische Chemie und Analytische Chemie
Johannisberger Straße 1, 6200 Wiesbaden
- WEIS, Michael, Dipl.-Chemiker, Institut für Kernchemie, Tel. 39-58 48
Lanzelhohl 47, 6500 Mainz 22
- WEIS, Rita, Wiss. Ang., Institut für Organische Chemie, Tel. 39-23 50
Wallertheimer Straße 317, 6551 Gau-Bickelheim

B) Lehrbeauftragte und Nichtbedienstete Lehrkräfte

HONORARPROFESSOREN

- FRESENIUS, Wilhelm, Dr. rer. nat., Leiter des Instituts Fresenius, chemische und biologische
Laboratorien GmbH
Im Maisel, 6204 Taunusstein 4, Tel. (0 61 28) 60 01

- FUCHS, Otto, Dr. phil., Physikalische Chemie
Lessingstraße 24, 6238 Hofheim, Tel. (0 61 92) 62 37 (liest nicht)
- PICKHART, Paul, Dr. phil. nat., Dipl.-Chemiker, Chemische Technologie der
Edelmetalle und Katalysatoren
An der Landwehr 18, 6457 Maintal 1, Tel. 49 14 94
- TOEPEL, Tim H., Dr. rer. nat., Organisch-chemische Technologie
BASF Ludwigshafen

NICHTBEDIENTETE PROFESSOREN

- CLASING, Martin, Dr. rer. nat.
Fürstenbergstraße 21, 6450 Hanau 9
- HOFFMANN, Helmut, Dr. rer. nat., Organische Chemie
Tersteegenweg 15, 6600 Wuppertal-Vohwinkel
Sprechstunden: n. V.
- JERCHEL, Dietrich, Dr. phil. nat., Organische Chemie und Biochemie
Tiefenweg 1, 6507 Ingelheim, Tel. (0 61 32) 26 84
Sprechstunden: n. V.
- KLEMM, Alfred, Dr. phil., Wissenschaftliches Mitglied und Abteilungsleiter
am Max-Planck-Institut für Chemie (Otto-Hahn-Institut)
Beuthener Straße 25, 6500 Mainz, Tel. 5 62 76
Sprechstunden: Mo 11–12, im MPI
- KLÖPFER, Walter, Dr. rer. nat., Institut für Physikalische Chemie, Battelle-Institut
Am Römerhof 35, 6000 Frankfurt 90, Tel. (06 11) 7 90 85 37
- KÖNIG, Hans, Dr. rer. nat., Analytische Chemie
Schöne Aussicht 35, 6200 Wiesbaden
- KRAUCH, Carl Heinrich, Dr. rer. nat., Organische Chemie
Postfach 1100, 4000 Düsseldorf
- LUCKENBACH, Reiner, Dr. rer. nat., Privatdozent, Prof., Organische Chemie, Tel. 39-21 03
Südring 251, 6500 Mainz 22, Tel. 3 34 09
- OLIVÉ, Salvador, Dr. rer. nat., Physikalische Chemie
Keltenstraße 6, CH-8125 Zollikerberg, Zürich, z. Z. USA
- SACHSSE, Hans, Dr. phil., Physikalische Chemie
Regerstraße 1, 6200 Wiesbaden, Tel. (0 61 21) 52 24 98
- SCHNECKO, Hans-Werner, Dr. rer. nat., Wiss. Mitarbeiter der Firma Dunlop, Organische
Chemie
Dunlop AG, 6450 Hanau, Tel. (0 61 81) 36 15 31
- SIEGEL, Otto, Dr. agr., Direktor der pfälzischen Landwirtschaftlichen Untersuchungs- und
Forschungsanstalt Speyer, Agrikulturchemie, Tel. (0 62 32) 7 56 80
Obere Langgasse 40, 6720 Speyer
- WARNECK, Peter, Dr. rer. nat., Max-Planck-Institut Mainz
Rembrandtstraße 47, 6500 Mainz-Lerchenberg, Tel. 7 23 81
- WEIDLICH, Hans Adolf, Dr. phil., Dr. rer. nat., habil., Organische Chemie und Biochemie,
Badische Anilin- und Sodafabrik
Schlesierstraße 12, 6700 Ludwigshafen-Gartenstadt, Tel. (06 21) 57 23 35
- WINKHAUS, Günther, Dr. rer. nat., Anorganische Chemie und Analytische Chemie
Auf dem Stappenberg 2b, 5330 Königswinter 1, Tel. (02 22 23) 2 37 40
- WOLF, Hans-Uwe, Dr. rer. nat., Biochemie,
Abt. Pharmakologie und Toxikologie der Universität Ulm
Privat: Lisztstraße 10, 7910 Neu-Ulm-Offenhausen, Tel. (07 31) 7 95 24

Lehrveranstaltungen

CHEMIE

Chemisches Kolloquium für Fortgeschrittene
1-std., 14-tägl., Do 17–19, GrHs der Chemie

Die Hochschullehrer
des Fachbereichs

Anleitung zu wissenschaftlichen Arbeiten
(Staatsexamens-, Diplom- und Doktorarbeiten)

Die Hochschullehrer
des Fachbereichs nach
Maßgabe der jeweiligen
Prüfungsordnungen

ALLGEMEINE CHEMIE

Die Lehrveranstaltungen Allgemeine Chemie finden nur im Wintersemester statt.

ANORGANISCHE CHEMIE UND ANALYTISCHE CHEMIE

Vorlesungen, Praktika und Seminare nach Maßgabe des Studienplans für Chemiker

- | | | |
|-----|---|--|
| 101 | Anorganische Chemie I (2. Sem.)
4-std., Mo, Mi, Do, Fr 9–10, GrHs d. Chemie | G. Gattow
mit Ass. |
| 102 | Chemische Bindung II (Ligandenfeldtheorie)
2-std., Do 10–12, SR F 2 | P. Gütllich
H. Spiering |
| 103 | Übungen zur Vorlesung Chemische Bindung II
(Ligandenfeldtheorie)
2-std., Mi 16–18, SR K 4 | H. Spiering |
| 104 | Vorlesung Anorganische Chemie für Fortgeschr.: Reaktions-
mechanismen
1-std., Z. u. O. n. V. | P. Gütllich |
| 105 | Praktikum in Anorganischer Chemie für Chemiker (2. Sem.)
Kurs A, 2 Tage: Mo, Mi 10–18, | M. Dräger
mit Ass. |
| 106 | Praktikum in Anorganischer Chemie für Chemiker (2. Sem.)
Kurs B, 2 Tage: Di, Do 10–18 | M. Dräger
mit Ass. |
| 107 | Seminar und Übungen zum Praktikum in Anorganischer Chemie
(2. Sem.)
Kurs A, 7-std., Di, Do 10–12, Di 14–17 | M. Dräger
mit Ass. |
| 108 | Seminar und Übungen zum Praktikum in Anorganischer Chemie
(2. Sem.)
Kurs B, 7-std., Mo, Mi 10–12, Mo 14–17 | M. Dräger
mit Ass. |
| 109 | Praktikum in Analytischer Chemie I, II, III
(3. Sem., nur für Wiederholer), (prs.)
Z. u. O. n. V. | R. Neeb
mit Wiss. Mitarb.
D. Saur |
| 110 | Praktikum der instrumentellen Analyse für Fortgeschrittene
(ab 7. Stud.pl.-Sem.)
Erste 3 Wochen in der Vorlesungszeit | P. Gütllich
K. Unger
und Mitarbeiter |
| 111 | Seminar zum Praktikum der instrumentellen Analyse für Fort-
geschrittene (ab 7. Sem.)
2-std., Z. u. O. n. V. | P. Gütllich
K. Unger |
| 112 | Praktikum der präparativen anorganischen Chemie für Fort-
geschrittene
(ab 7. Sem.), Z. u. O. n. V. | G. Gattow |

- 113 Anorganisch-chemisches Seminar für Fortgeschrittene (ab 7. Sem.)
2-std., Di 17–19, SR F 2 G. Gattow
- 114 Wahlpraktikum (8. Stud.pl.-Sem.)
3-4 Wochen P. Gütlich und Wiss. Mitarb.
- 115 Praktikum Röntgenstrukturanalyse (8. Stud.pl.-Sem., Wahlpraktikum), Teil 1 Einkristallmethoden, Teil 2 Rechenmethoden
3-4 Wochen, ganztägig, Z. u. O. n. V. M. Dräger
E. Tillmanns

Vorlesungen und Praktika nach Maßgabe der Studienpläne für Nichtchemiker

- 116 Analytische Chemie für Naturwissenschaftler
2-std., Mo, Mi 13–14, KIHS d. Chemie R. Neeb
- 117 Praktikum in Analytischer Chemie für Naturwissenschaftler
3 Wochen, Z. u. O. n. V. R. Neeb mit Wiss. Mitarb.
D. Saur
- 118 Seminar zum Praktikum in Analytischer Chemie für Naturwissenschaftler
1-std., Z. u. O. n. V. R. Neeb mit Wiss. Mitarb.
D. Saur
- 119 Anorganische Chemie I (für Biologen, Geologen, Mineralogen)
4-std., Mo, Mi, Do, Fr 9–10, GrHS d. Chemie G. Gattow mit Ass.
- 120 Chemisches Praktikum für Biologen mit Seminar
Mo–Do 9–17, 12–13 Pause, Saal IV G. Gattow
G. Kiel mit Ass.
- 121 Anorganisch-chemisches Praktikum für Geologen und Mineralogen (15 Wochenstunden)
G. Gattow
G. Kiel mit Ass.
- 122 Chemisches Praktikum für Physiker und Meteorologen
5-std., halbtägig, Z. n. V. N. N.
- 123 Chemie für Mediziner
6-std., Mo 13–14 u. 17–18, Di–Fr 12–13, GrHS d. Chemie K. Beyermann
- 124 Chemisches Praktikum für Mediziner und Zahnmediziner
Kurs I: Fr 8–12; Kurs II: Fr 13–17; Kurs III: Fr 17–21;
Kurs IV: Sa 8–12 K. Beyermann
J. Dietz mit Ass.
- 125 Seminar zum Praktikum für Mediziner und Zahnmediziner
1-std., Z. u. O. n. V. K. Beyermann
J. Dietz mit Ass.

Erweitertes Lehrangebot

- 126 Ausgewählte Kapitel der Chemie der Übergangsmetalle II
1-std., 14-tägl., Di 15–17, KIHS d. Chemie M. Clasing
- 127 Spezielle Molekülorbital-Rechnungen (mit Übungen)
3-std., Z. u. O. n. V. K. M. Hasselbach
- 128 Einführung in die Analyse der Tenside
1-std., Mo 16–17, KIHS d. Chemie H. König
- 129 Elektrochemische Verfahren in der anorganischen Grundstoffindustrie
1-std., 14-tägl., Di 15–17, KIHS d. Chemie G. Winkhaus
- 130 Kolloquium in Anorganischer und Analytischer Chemie
2-std., Mo 17–19, SR F 2 K. Beyermann
M. Dräger
G. Gattow P. Gütlich
R. Neeb
K. Unger
- 131 Seminar für Mitarbeiter
2-std., Z. u. O. n. V. G. Gattow
- 132 Seminar „Festkörperspektroskopie“
2-std., Do 8–10, SR F 2 P. Gütlich und Wiss. Mitarb.

- | | | |
|-----|---|-----------------------------|
| 133 | Seminar über Organoelementchemie
2-std., Mi 17–19, SR F 2 | M. Dräger |
| 134 | Methoden zur Charakterisierung poröser Festkörper
2-std., Z. u. O. n. V. | K. Unger
und Mitarbeiter |
| 135 | Praktische Übungen zur Charakterisierung poröser Festkörper
(Gassorption, Porosimetrie, IR-Spektroskopie etc.)
4-std., Z. u. O. n. V. | K. Unger
und Mitarbeiter |
| 136 | Seminar „Herstellung und Charakterisierung von heterogenen
Katalysatoren“
2-std., Z. u. O. n. V. | K. Unger |
| 137 | Seminar „Säulenflüssigchromatographie“
2-std., Z. u. O. n. V. | K. Unger |
| 138 | Seminar über Methoden und Ergebnisse der Kristallstruktur-
analyse
1-std., Z. u. O. n. V. | M. Dräger
E. Tillmanns |
| 139 | Metallorganische Chemie der Edelmetalle
(Anwendung in Labor und Technik)
1-std., Do 16–17, KIHS d. Chemie | H. Singer |
| 140 | Seminar „Instrumentelle Analytik“ E. Fahr
1-std., 14-tägl., Mi 16–17, KIHS d. Chemie P. Gütlich | H. Sillescu
K. Unger |

KERNCHEMIE

- | | | |
|-----|--|---|
| 201 | Anleitung zu wissenschaftlichen Arbeiten | F. Baumgärtner
G. Herrmann
H. O. Denschlag
N. Kaffrell |
|-----|--|---|

Lehrveranstaltungen nach Maßgabe des Studienplans für Chemiker

- | | | |
|-----|---|--|
| 202 | Kernchemie II
3-std., Mi 9–10.30, Do 8.30–10, SR Inst. | G. Herrmann |
| 203 | Kernchemisches Praktikum I, Ferienkurs (ab 7. Stud.pl.-Sem.)
2 Wochen, ganztägig, n. b. A. | G. Herrmann mit
Ass. |
| 204 | Kernchemisches Praktikum II (Praktikum i. Nebenfach ab
8. Stud.pl.-Sem.) | F. Baumgärtner
H. O. Denschlag
G. Herrmann
N. Kaffrell
K.-L. Kratz
mit Ass. |

Lehrveranstaltungen nach Maßgabe des Studienplans für Nichtchemiker

- | | | |
|-----|---|-------------------------|
| 205 | Kernchemie II (für Physikstudenten, die im Diplomexamen als
4. Fach Chemie wählen)
3-std., Mi 9–10.30, Do 8.30–10, SR Inst. | G. Herrmann |
| 206 | Kernchemisches Praktikum I, Ferienkurs (ab 7. Stud.pl.-Sem., für
Physikstudenten, die im Diplomexamen als 4. Fach Chemie
wählen)
2 Wochen, ganztägig, n. b. A. | G. Herrmann mit
Ass. |

Erweitertes Lehrangebot

- | | | |
|-----|--|-----------------|
| 207 | Spezielle Kapitel aus der Kernchemie
1-std., 14-tägl., Mo 17–19, SR Inst. | H. O. Denschlag |
| 208 | Ausgewählte Kapitel aus der Technischen Radiochemie
2-std., Mi 8–10, SR F 2 | F. Baumgärtner |

- | | | | | |
|-----|---|----------|--|---|
| 209 | Seminar für Kern- und Kosmochemie
1-std., 14-tägl., Mi 17–19,
(entsprechend Ankündigung) | SR Inst. | F. Baumgärtner
F. Begemann
H. O. Denschlag | G. Herrmann
N. Kaffrell
H. Wänke |
| 210 | Seminar über laufende Arbeiten im Institut
1-std., 14-tägl., Mi 17–19,
(entsprechend Ankündigung) | SR Inst. | | F. Baumgärtner
H. O. Denschlag
G. Herrmann
N. Kaffrell |
| 211 | Seminar über Simulationsexperimente der Technischen
Radiochemie
2-std., nach Vereinbarung, | SR Inst. | | F. Baumgärtner |
| 212 | Reaktorpraktikum
1 Woche ganztägig, n. b. A. | | H. Menke
K.-E. Seyb | N. Trautmann
M. Weber |

ORGANISCHE CHEMIE

Lehrveranstaltungen nach Maßgabe des Studienplans für Chemiker

- | | | | | |
|-----|---|--|--|--|
| 301 | Einführung in die organische Chemie (4. Stud.pl.-Sem.).
4-std., Mo, Fr 10–12,
GrHs d. Chemie | | | R. C. Schulz |
| 302 | Übungen zur Einführung in die organ. Chemie
1-std., Z. u. O. n. V. | | | R. C. Schulz
mit Ass. |
| 303 | Praktikum I Organische Chemie mit Vorlesung und Seminar-
veranstaltungen (5. Stud.pl.-Sem.) | | | H. Kunz
mit Ass. |
| 304 | Praktikum II Organische Chemie mit Seminarveranst.
(5. Stud.pl.-Sem.)
6 Wochen, ganztägig | | | H. Ringsdorf
mit Ass. |
| 305 | Praktikum III Organische Chemie
(6. Stud.pl.-Sem.), ganztägig | | | L. Horner
mit Ass. |
| 306 | Ergänzung „Spektroskopische Methoden“ zu den Praktika I
bis III Organische Chemie,
jeweils 1-std., sowie Besprechungen an Geräten und am Arbeits-
platz, Z. u. O. n. V. | | | E. Fahr
mit Ass. |
| 307 | Spezielle Organische Chemie (6. Stud.pl.-Sem.),
3-std., Mo 8–10, Fr 8–9,
KIHs d. Chemie | | | L. Horner |
| 308 | Einführung in die theoretische organ. Chemie (6. Stud.pl.-Sem.)
1-std., Do 8.30–9.15,
SR K 4 | | | E. Geyer |
| 309 | Seminar zur Einführung in die theor. organ. Chemie (6. Stud.pl.-
Sem.)
2-std., Di 8.30–10,
SR K 4 | | | E. Geyer |
| 310 | Seminar für Praktikanten (6. Stud.pl.-Sem.)
2-std., Mo 17–19,
KIHs d. Chemie | | | E. Geyer
L. Horner
H. Kunz |
| 311 | Praktikum über org. Chemie, physik. Chemie und Physik der
Makromoleküle (Nebenfachprakt. im 8. Stud.pl.-Sem.,
gemeinsam mit dem Institut für Physikalische Chemie)
6 Wochen, ganztägig | | | G. Meyerhoff
H. Ringsdorf
G. R. Strobl
mit Ass. |
| 312 | Praktikum über makromolekulare organ. Chemie
(Wahlpraktikum im 8. Stud.pl.-Sem.)
4 Wochen, ganztägig | | | H. Ringsdorf
mit Ass. |
| 313 | Praktikum Organische Chemie für Fortgeschrittene
(Wahlprakt. im 8. Stud.pl.-Sem.)
4 Wochen, ganztägig | | | L. Horner
gem. mit den
Hochschullehrern
der organ. Chemie |

Lehrveranstaltungen nach Maßgabe der Studienpläne für Nichtchemiker

- | | | |
|--------------------------------|--|--|
| 314 | Einführung in die Organ. Chemie (für Biologen und Pharmazeuten)
4-std., Mo, Fr 10–12, GrHs d. Chemie | R. C. Schulz |
| 315 | Übungen zur Einführung in die organ. Chemie
1-std., Z. u. O. n. V. | R. C. Schulz mit Ass. |
| Erweitertes Lehrangebot | | |
| 316 | UV-Spektroskopie, ORD, CD: Grundlagen und Anwendungen
2-std., Di, Do 13–14, KIHS d. Chemie | E. Fahr |
| 317 | Ausgewählte Kapitel aus der Stereochemie organischer Verbindungen 3. Teil,
1-std., 14-tägl., Fr 14–16, SR K 5 | R. Luckenbach |
| 318 | Neue Entwicklungen auf dem Polymergebiet. Polymere für spezielle Anwendungen
2-std., Fr 8–10, SR F 2 | H. Ringsdorf |
| 319 | Synthese und Wirkungsweise physiologisch aktiver Verbindungen
1-std., 14-tägl., Fr 11–13, SR K 4 | G. Seidl |
| 320 | Spezielle Kapitel der Naturstoffchemie unter besonderer Berücksichtigung biologischer Aspekte
1-std., Di 17–18, KIHS d. Chemie n. b. A. | D. Jerchel |
| 321 | Kolloquium über aktuelle Probleme der organischen Chemie
3-std., Mi 8–11, SR K 4 | E. Geyer
H. Hoffmann
L. Horner
H. Kunz |
| 322 | Seminar über ausgewählte Kapitel der makromolekularen Chemie
1-std., Mi 17–19, 14-tägl., KIHS d. Chemie | W. Kern
H. Ringsdorf
H. Schnecko
R. C. Schulz
W. Vogt |
| 323 | Makromolekulares Kolloquium f. Fortgeschrittene
1-std., 14-tägl., Do 8–10, KIHS d. Chemie | W. Kern
H. Kämmerer
H. Ringsdorf
H. Schnecko
R. C. Schulz
W. Vogt |
| 324 | Seminar über laufende Arbeiten
2-std., Di 18–20, KIHS d. Chemie | H. Ringsdorf |
| 325 | Doktorandenseminar
2-std., Fr 15–17 | R. C. Schulz |
| 326 | Mitarbeiterseminar
2-std., Z. u. O. n. V. | H. Höcker |
| 327 | Mitarbeiterseminar
2-std., Fr 16–18, SR K 4 | H. Kunz |
| 328 | Seminar für Mitarbeiter
2-std., Fr 16–18, SR K 5 | R. Luckenbach |
| 329 | Seminar für Mitarbeiter
2-std., Z. u. O. n. V. | W. Vogt |
| 330 | Seminar über chemische Technologie
1-std., 14-tägl., Mi 17–18, KIHS d. Chemie | E. W. Fischer
G. Gattow
L. Horner
W. Kern
H. Sachse
B. A. Wolf |
| 331 | Organisch-chemisches Kolloquium
1-std., 14-tägl., Do 17–19 GrHs d. Chemie | Die Hochschullehrer der organ. Chemie |

332 Mainzer Seminar Instrumentelle Analytik
Z. u. O. n. V.

E. Fahr
gemeinsam mit
auswärtigen Vor-
tragenden

PHYSIKALISCHE CHEMIE

Lehrveranstaltungen nach Maßgabe des Studienplans für Chemiker

- | | | |
|-----|--|---|
| 401 | Einführung in die physikalische Chemie II (4. Stud.pl.-Sem.)
4-std., Di, Mi, Do, Fr 8–9, GrHs d. Chemie | W. Liptay |
| 402 | Übungen zur Einführung in die physikalische Chemie II
1-std., Z. u. O. n. V. | W. Liptay
T. Rehm |
| 403 | Physikalisch-chemisches Praktikum für Anfänger
(4. Stud.pl.-Sem.)
5 Wochen, ganztägig | H. Sillescu
A. F. Moroni
H. W. Spieß |
| 404 | Seminar und Einführung in das physikalisch-chemische Praktikum
für Anfänger
2-std., Di 10–12, GrHs d. Chemie | A. F. Moroni |
| 405 | Physikalisch-chemisches Praktikum für Fortgeschrittene
(7. Stud.pl.-Sem.)
6 Wochen, ganztägig, davon Grundpraktikum und Ergänzungs-
praktikum je 3 Wochen | W. Liptay
H. Sillescu
O. Bodmann
R. Hentschel
A. Müller |
| | Ergänzungspraktikum mit Seminaren, wahlweise a) b) c) oder d) | |
| 406 | a) Praktikum für Spektroskopie | W. Liptay
J. Becker
R. Böhm |
| 407 | b) Praktikum über physikalische Chemie der Polymeren | G. Meyerhoff
K. Berger |
| 408 | c) Praktikum über physikalische Chemie technischer Prozesse | B. A. Wolf
mit Ass. |
| 409 | d) Praktikum über Methoden zur Strukturbestimmung | J. Wendorff |
| 410 | Einführung und Seminar zum physikalisch-chemischen Praktikum
für Fortgeschrittene (7. Stud.pl.-Sem.)
2-std., Do 8–10, SR M | O. Bodmann |
| 411 | Praktikum für Spektroskopie (8. Stud.pl.-Sem.)
3-4 Wochen, ganztägig, Z. u. O. n. V. | W. Liptay
K.-D. Loosen |
| 412 | Praktikum über physikalische Chemie der Polymeren (8. Stud.pl.-
Sem., Wahlpraktikum)
3 Wochen, ganztägig, Z. u. O. n. V. | G. Meyerhoff
K. Berger |
| 413 | Praktikum über Methoden zur Strukturbestimmung (8. Stud.pl.-
Sem., Wahlpraktikum)
3 Wochen, ganztägig, Z. u. O. n. V. | J. Wendorff |
| 414 | Struktur und physikalische Eigenschaften der Moleküle
(Physikalische Chemie III) (6. Stud.pl.-Sem.)
3-std., Mo 10–12, Mi 8–9, KIHs d. Chemie | E. W. Fischer |
| 415 | Übungen zur Vorlesung Struktur und physikalische Eigenschaften
der Moleküle (Physikalische Chemie III)
1-std., Z. u. O. n. V. | E. W. Fischer
B. Ewen |
| 416 | Physikalische Chemie stabiler Isotope (6.-8. Stud.pl.-Sem.)
1-std., Do 12–13, Hs MPI | A. Klemm |
| 417 | Einführung in die Polymerspektroskopie (2.-3. Stud.pl.-Sem.)
1-std., Mo 15–16, KIHs d. Chemie | W. Klöpffer |

- 418 Technische Chemie der Trennprozesse (7. Stud.pl.-Sem.)
2-std., Do, Fr 10–11, SR M R. Oberthür
- 419 Irreversible Prozesse II (ab 6. Stud.pl.-Sem.)
2-std., Di 15–17, SR M H. Sillescu
- 420 Einführung in die Fourier-Spektroskopie (ab 7. Stud.pl.-Sem.)
1-std., Mi 14–15, SR M H. W. Spiess
- 421 Experimentelle Methoden der Reaktionskinetik (ab 5. Stud.pl.-Sem.)
1-std., Fr 12–13, KIHs d. Chemie P. Warneck
- 422 Makromolekulare Chemie und Physik:
Einführung in die physikalische Chemie der Makromoleküle II:
Polymerisationskinetik (6.-8. Stud.pl.-Sem.)
1-std., Di 12–13, KIHs d. Chemie G. Meyerhoff
- 423 Einführung in die Physik polymerer Festkörper
(6.-8. Stud.pl.-Sem.)
2-std., Mo 10–12, SR M G. R. Strobl
- 424 Praktikum über organische Chemie, physikalische Chemie und
Physik der Makromoleküle (Nebenfachpraktikum im 8. Stud.pl.-
Sem., gemeinsam mit dem Institut für organische Chemie)
6 Wochen, ganztägig G. Meyerhoff
H. Ringsdorf
G. R. Strobl
mit Ass.

Lehrveranstaltungen nach Maßgabe des Studienplans für Nichtchemiker

- 425 Praktikum für Physiker, Biologen und Mineralogen
ca. 3 Wochen, ganztägig H. Sillescu
A. F. Moroni
- 426 Physikalisch-chemisches Praktikum für Fortgeschrittene
(Grundpraktikum) für Mineralogen gem. Studienplan W. Liptay
H. Sillescu
O. Bodmann
R. Hentschel
A. Müller

Erweitertes Lehrangebot

- 427 Seminar für Mitarbeiter
2-std., Do 15–17, SR M G. Meyerhoff
- 428 Seminar für Mitarbeiter
2-std., Z. u. O. n. V. H. Sillescu
- 429 Seminar für Mitarbeiter
2-std., Mi 15–17, SR M B. A. Wolf
- 430 Seminar über ausgewählte Themen der Physiker der Polymeren
2-std., Mo 14–16, SR M E. W. Fischer
G. R. Strobl
- 431 Seminar über ausgewählte Themen aus der physikalischen Chemie makromolekularer Verbindungen
1-std., 14-tägl., Mo 17–19, SR M R. Kirste
G. Meyerhoff
H. Sachsse
G. V. Schulz
H. Sillescu
H. W. Spieß
B. A. Wolf
- 432 Seminar über ausgewählte Themen aus der theoretischen Chemie und Spektroskopie
1-std., 14-tägl., Z. u. O. n. V. W. Liptay
- 433 Seminar über Polyelektrolyte
2-std., Fr 9–11, SR M B. A. Wolf
- 434 Seminar über kritische Phänomene und Phasenumwandlungen II
2-std., Mo 14–16, SR M E. W. Fischer
L. Meinhold-
Heerlein
G. Schubert
G. R. Strobl

435	Physikalisch-chemisches Kolloquium 1-std., 14-tägl., Mo 17–19, SR M	E. W. Fischer R. Kirste W. Liptay G. Meyerhoff H. Sachsse G. V. Schulz	H. Sillescu H. W. Spieß G. R. Strobl H. Stuhmann B. A. Wolf
-----	--	---	---

BIOCHEMIE

Lehrangebot nach Maßgabe des Studienplans für Chemiker

501	Einführung in die Biochemie (ab 6. Stud.pl.-Sem.) 2-std., Di u. Mi 11–12, GrHs d. Chemie, mit Ergänzungsvorlesung 1-std., Do 11–12, GrHs d. Chemie		K. Dose
502	Einführung in das Biochemische Grundpraktikum (für Chemiker u. Biologen mit Wahlfach Biochemie; ab 7. Stud.pl.-Sem.) 1-std., Mo oder Mi n. V., 13.30, KS Inst.		K. Dose G. Hüskens
503	Biochemisches Grundpraktikum (für Chemiker u. Biologen mit Wahlfach Biochemie; ab 7. Stud.pl.-Sem.) Mo oder Mi n. V., 14.30–18, KS Inst.		K. Dose G. Hüskens mit Ass.
504	Seminar und Übungen zum biochemischen Grundpraktikum (für Chemiker u. Biologen mit Wahlfach Biochemie; ab 7. Stud.pl.-Sem.) 2-std., Z. u. O. n. V.		K. Dose G. Hüskens S. Risi H.-J. Schäfer
505	Biochemisches Praktikum für Fortgeschrittene (für Chemiker mit Wahlfach Biochemie u. Biologen mit Diplomarbeit in Bio- chemie; ab 8. Stud.pl.-Sem.) n. V. in der vorlesungsfreien Zeit: 4–5 Wochen, ganztägig, Anmeldung erforderlich		K. Dose S. Risi mit Ass.
506	Einführung und Seminar zum biochemischen Praktikum für Fortgeschrittene (für Chemiker mit Nebenfach Biochemie u. Biologen mit Diplomarbeit in Biochemie; ab 8. Stud.pl.-Sem.) n. V. in der vorlesungsfreien Zeit: 5-std., wöchentlich während 4 Wochen, KIHS d. Chemie		K. Dose S. Risi
507	Biochemie der Kohlenhydrate (für Chemiker und Biologen mit Wahlfach Biochemie; ab 6. Stud.pl.-Sem.) 1-std., Di 14–15, KIHS d. Chemie		P. Fleisch

Lehrangebot nach Maßgabe der Studienpläne für Nichtchemiker

508	Einführung in die Biochemie (für Biologen mit Wahlfach Biochemie; ab 5. Stud.pl.-Sem.) 2-std., Di, Mi 11–12, GrHs d. Chemie mit Ergänzungsvorlesung 1-std., Do 11–12, GrHs d. Chemie		K. Dose
509	Einführung in das Biochemische Grundpraktikum (für Chemiker u. Biologen mit Wahlfach Biochemie; ab 6. Stud.pl.-Sem.) 1-std., Mo oder Mi n. V., 13.30, KS Inst.		K. Dose G. Hüskens
510	Biochemisches Grundpraktikum (für Chemiker u. Biologen mit Wahlfach Biochemie; ab 6. Stud.pl.-Sem.) Mo oder Mi n. V., 14.30–18, KS Inst.		K. Dose G. Hüskens mit Ass.
511	Seminar und Übungen zum Biochemischen Grundpraktikum (für Chemiker u. Biologen mit Wahlfach Biochemie; ab 6. Stud.pl.-Sem.) 2-std., Z. u. O. n. V.		K. Dose G. Hüskens S. Risi H.-J. Schäfer

- 512 Biochemisches Praktikum für Fortgeschrittene (für Chemiker mit Biochemie als 4. Fach und für Biologen mit Diplomarbeit in Biochemie; ab 7. Stud.pl.-Sem.)
n. V. in der vorlesungsfreien Zeit:
4–5 Wochen, ganztägig, Anmeldung erforderlich K. Dose
S. Risi
mit Ass.
- 513 Einführung und Seminar zum biochemischen Praktikum für Fortgeschrittene (für Chemiker mit Nebenfach Biochemie u. Biologen mit Diplomarbeit in Biochemie; ab 7. Stud.pl.-Sem.)
n. V. in der vorlesungsfreien Zeit:
5-std., wöchentlich während 4 Wochen, KIHs d. Chemie K. Dose
S. Risi
- 514 Biochemisches Praktikum für Fortgeschrittene (für Biologen mit Biochemie im 3. bzw. 4. Fach; ab 7. Stud.pl.-Sem.)
n. V. in der vorlesungsfreien Zeit:
3–4 Wochen, ganztägig, Anmeldung erforderlich K. Dose
H.-J. Schäfer
mit Ass.
- 515 Einführung und Seminar zum biochemischen Praktikum für Fortgeschrittene (für Biologen mit Biochemie im 3. bzw. 4. Fach; ab 7. Stud.pl.-Sem.)
n. V. in der vorlesungsfreien Zeit:
4-std., wöchentlich während 4 Wochen, KIHs d. Chemie K. Dose
H.-J. Schäfer
- 516 Biochemie der Kohlenhydrate
(für Chemiker und Biologen mit Wahlfach Biochemie; ab 6. Stud.pl.-Sem.)
1-std., Di 14–15, KIHs d. Chemie P. Flesch

Erweitertes Lehrangebot, Graduiertenstudium

- 517 Biochemisches Literaturkolloquium (für Chemiker u. Biologen mit Wahlfach Biochemie; ab 7. Stud.pl.-Sem.)
2-std., Do 15–16.30, Bibliothek des Inst. Prof. u. Ass.-Prof.
der Biochemie
- 518 Biochemisches Kolloquium (für Chemiker u. Biologen mit Wahlfach Biochemie; ab 7. Stud.pl.-Sem.)
Do 15–16.30, Bibliothek des Inst. n. b. A. K. Dose
P. Flesch
- 519 Anleitung zu wiss. Arbeiten (für Chemiker u. Biologen)
ganztägig K. Dose
P. Flesch
- 520 Mitarbeiterseminar
4-std., Z. u. O. n. V. K. Dose
- 521 Spezielle Kapitel der Naturstoffchemie unter besonderer Berücksichtigung biologischer Aspekte; (für Chemiker u. Biologen)
1-std., Di 17–18, KIHs d. Chemie n. b. A. D. Jerchel
- 522 Weinchemischer Kurs mit Einführungsvorlesungen
(für Chemiker u. Biologen mit Wahlfach Biochemie; ab 5. Stud.pl.-Sem.)
4-std., Mi 14–18, Inst. für Biochemie
(Nebengebäude) P. Flesch
- 523 Mitarbeiterseminar
2-std., Z. u. O. n. V. P. Flesch

G) ABTEILUNG FÜR LEHRAMTSKANDIDATEN DER CHEMIE

Die Lehrveranstaltungen finden, wenn nicht anders angegeben, in der Abteilung für Lehramtskandidaten der Chemie, Becherweg 34 (SB1), statt.

- 601 Physikalische Chemie für Lehramtskandidaten und Biologen
3-std., Mo, Mi, Do 12–13, KIHs d. Chemie R. Kirste
- 602 Übungen zur physikalischen Chemie für Lehramtskandidaten und Biologen
1-std., Z. u. O. n. V. R. Kirste
m. Ass.

603	Anorganisch-chemisches Praktikum für Lehramtskandidaten 11 Wochen: Mo, Di, Do, Fr 13–18, und 2 Wochen ganztägig	H. Singer m. Ass. B. Kiewisch W. Reiter
604	Seminar und Übungen zum anorganisch-chemischen Praktikum 5-std., 11 Wochen Di, Do, Fr 10–12	H. Singer m. Ass. B. Kiewisch W. Reiter
605	Organisch-chemisches Praktikum für Lehramtskandidaten 11 Wochen, ganztägig	E. Geyer m. Ass.
606	Seminar zum organisch-chemischen Praktikum 4-std., n. V.	E. Geyer m. Ass.
607	Vorlesung zum organisch-chemischen Praktikum 2-std., Fr 9–11	E. Geyer
608	Physikalisch-chemisches Grundpraktikum für Lehramtskandi- daten und Biologen 5 Wochen, 2 Tage pro Woche, ganztägig	R. Kirste m. V. Böhmer
609	Seminar zum physikalisch-chemischen Grundpraktikum n. V.	R. Kirste m. V. Böhmer
610	Schulversuchspraktikum 3 Wochen, ganztägig	H. Singer m. Ass. G. Stein
611	Seminar zum Schulversuchspraktikum 1-std., n. V.	H. Singer m. Ass. G. Stein
612	Anorganisch-chemisches Schwerpunktpraktikum 3 Wochen, ganztägig, n. V.	H. Singer
613	Organisch-chemisches Schwerpunktpraktikum 3 Wochen, ganztägig, n. V.	E. Geyer
614	Metallorganische Chemie der Edelmetalle (Anwendung in Labor und Technik) 1-std., Do 16–17, KIHs d. Chemie	H. Singer
615	Übung Fachdidaktik Chemie (Chemie in der Sek.-Stufe I) 2-std., Mo 14–16, SR SB I	H. Singer
616	Mitarbeiterseminar 1-std., Fr 15–16, Leseraum SB I	H. Singer

Autoaufkleber „Universität Mainz“

1,— DM

Erhältlich in Mainz:

Bürofachgeschäft Dollmann-Morys, Campus universitatis
Johannes Gutenberg-Buchhandlung Dr. Kohl, Campus universitatis
Akademische Buchhandlung R. Ritter, Binger Straße 18
Fahrbach-Lebensmittel, Klinikum der Universität

20. Fachbereich Pharmazie

Anschrift: Postfach 39 80, Staudingerweg 3, 6500 Mainz 1

Dekan: Prof. Dr. Dr. W. Schunack, Sprechzeiten: Mo—Do 9—12, Staudingerweg 3, Tel. 39-57 05

Dekanat: Katharina Fasel, Sprechzeiten: Mo—Fr 9—11, Staudingerweg, R 03—174, Tel. 39-57 06

Geschäftszimmer: E. Binner, Sprechzeiten: Mo—Fr 9—12, R 03—162, Tel. 39-57 14

Informationen für Studierende

STUDIENFACH UND -ABSCHLUSSMÖGLICHKEITEN

Pharmazie: Staatsexamen; Promotion, die eine Abschlußprüfung voraussetzt.

ZULASSUNGSBESCHRÄNKUNGEN

Ja; Bewerbung für Studienanfänger über die ZVS, Postfach 80 00, 4600 Dortmund

FACHBEREICHSBIBLIOTHEK

Staudingerweg 3, R 00—162, Mo—Fr 10—17

STUDIENPLAN

Studienplan des Fachbereichs Pharmazie der Johannes Gutenberg-Universität Mainz für das Studium der Pharmazie vom 27. 12. 1977, veröffentlicht im Amtsblatt des Kultusministeriums von Rheinland-Pfalz, Nr. 1 vom 19. 1. 1978, S. 9. Erhältlich bei der Fachschaft.

PRÜFUNGSORDNUNG, PRÜFUNGSAMT

Staatsexamen

Prüfungsordnung: Approbationsordnung für Apotheker vom 23. 8. 1971, BGBl. I S. 1377; zu beziehen vom Deutschen Apotheker-Verlag, Postfach 40, 7000 Stuttgart 1

Prüfungsamt: Landesprüfungsamt für Studierende der Medizin und Pharmazie beim
Ministerium für Soziales, Gesundheit und Sport,
Bauhofstraße 4, 6500 Mainz, Tel. 16-23 51 und 16-23 88

Vorsitzender der Prüfungskommission für den Zweiten Prüfungsabschnitt: Prof. Dr. Dr. W. Schunack

Geschäftsstelle des Landesprüfungsamtes an der Johannes Gutenberg-Universität: Neubau
Physiologie, Duesbergweg, 6500 Mainz, Sprechzeiten: Di, Fr 9—12, Tel. 39-59 34

Promotion

Promotionsordnung der Fachbereiche 17 Mathematik, 18 Physik, 19 Chemie, 20 Pharmazie, 21 Biologie, 22 Geowissenschaften der Johannes Gutenberg-Universität Mainz vom 15. 8. 1975; veröffentlicht im Staatsanzeiger für Rheinland-Pfalz, Nr. 40 vom 20. 10. 1975. Erhältlich im Dekanat.

ANSCHRIFT DER FACHSCHAFT

Pharmazie: Staudingerweg 3, R 00—131, Tel. 39-52 01

Wissenschaftliche Einrichtungen

Professoren: F. Moll, Tel. 39-57 46, W. Schunack, Tel. 39-57 37, K. Stopp, Tel. 39-57 53

Ass.-Prof.: P. Dziuron, Tel. 39-57 36, M. Grubert, Tel. 39-57 52

Wiss. Mitarbeiter: R. Barzen, App. 43 46, A. Borchers, App. 43 82, A. Braun, Tel. 39-57 49, D. Drzensky, App. 43 39, D. Eichberg, App. 43 34, A. Esperester, App. 43 48, G. Gerhard, App. 43 43, J. Herke, Tel. 39-57 38, M. Hepp, App. 43 82, H. Höregott, Tel. 39-57 28, L. von der Mark, App. 43 11, P. Müller, App. 43 52, H.-J. Sattler, Tel. 39-57 29, C. Schmitz, App. 43 48, K. Schoger, App. 43 43, S. Schwarz, Tel. 39-57 38, H. Sitzius, App. 43 40, D. Stauff, App. 43 39, S. Vogel, App. 42 37, K. Wegner, App. 42 36, W. Weisenburger, App. 43 30

Personalteil

(Die Sprechstunden finden im Anschluß an die Lehrveranstaltungen statt).

A) Bedienstete der Universität

PROFESSOREN

MOLL, Friedrich, Dr. rer. nat., Pharmazeutische Technologie, Tel. 39-57 46
Rubensallee 21, 6500 Mainz-Lerchenberg, Tel. 7 39 13

ROCHELMEYER, Hans, Dr. phil. nat., Pharmazeutische Chemie, emeritiert, Tel. 39-57 27
Göttelmannstraße 42a, 6500 Mainz, Tel. 8 23 44

SCHUNACK, Walter, Dr. rer. nat., Dr. med., Pharmazeutische Chemie, Tel. 39-57 37
Rilkeallee 11, 6500 Mainz-Lerchenberg, Tel. 7 22 20

STOPP, Klaus, Dr. rer. nat., Pharmazeutische Biologie, Tel. 39-57 53
Draiser Straße 108, 6500 Mainz 22, Tel. 3 44 66

ASSISTENZPROFESSOREN

DZIURON, Peter, Dr. rer. nat., Pharmazeutische Chemie, Tel. 39-57 36
Fasaneriestraße 20, 6200 Wiesbaden, Tel. 46 68 77

GRUBERT, Meinhard, Dr. rer. nat., Pharmazeutische Biologie, Tel. 39-57 52
An der Bachwiese 5, 6501 Wackernheim, Tel. 5 88 75

WISSENSCHAFTLICHE MITARBEITER

BARZEN, Rainer, Wiss. Ass., App. 43 46
Elsa-Brandström-Straße 28, 6500 Mainz-Gonsenheim

BORCHERS, Achim, Wiss. Ass., App. 43 82
Heidesheimer Straße 40, 6500 Mainz 1

BRAUN, Anneliese, Dr. rer. nat., Akad. Oberrat, Tel. 39-57 49
Hans-Böckler-Straße 93, 6500 Mainz 22

DRZENSKY, Dieter, Wiss. Ass., App. 43 39
Libellenweg 114, 6000 Frankfurt 71

EICHBERG, Detlef, Wiss. Ass., App. 43 34
Sudetenstraße 12, 6080 Groß-Gerau

- ESPERESTER, Anke, Wiss. Ass., App. 43 48
Max-Planck-Straße 60, 6500 Mainz-Gonsenheim
- GERHARD, Günther, Wiss. Ass., App. 43 43
Forsterstraße 14, 6500 Mainz 1
- HEPP, Margrit, Wiss. Ass., App. 43 82
Am Wäldchen 3, 6501 Klein-Winternheim
- HERKE, Jürgen, Wiss. Ass., Tel. 39-57 38
Kaiser-Wilhelm-Ring 18, 6500 Mainz 1
- HÖREGOTT, Heinz, Dr. rer. nat., Akad. Oberrat, Tel. 39-57 28
Hegelstraße 57, 6500 Mainz
- VON DER MARK, Lutz, Wiss. Ass., App. 43 11
Im Münchfeld 29, 6500 Mainz 1
- MÜLLER, Peter, Wiss. Ass., App. 43 52
Josef-Seliger-Straße 13, 6080 Groß-Gerau
- SATTLER, Hans-Joachim, Dr. rer. nat., Akad. Rat, Tel. 39-57 29
Hindemithstraße 39, 6500 Mainz-Lerchenberg
- SCHMITZ, Christiane, Wiss. Ass., App. 43 48
Am Gonsenheimer Spieß 43, 6500 Mainz 1
- SCHOGER, Klaus, Wiss. Ass., App. 43 43
Am Sonnigen Hang 67, 6500 Mainz 32
- SCHWARZ, Siegfried, Wiss. Ass., Tel. 39-57 38
Kaiser-Wilhelm-Ring 21, 6500 Mainz
- SITZIUS, Hannelore, Wiss. Ass., App. 43 40
Teufelssprung 5, 6502 Mainz-Kostheim
- STAUFF, Ditmar, Wiss. Ass., App. 43 39
Jakob-Goedecker-Straße 76, 6500 Mainz-Gonsenheim
- VOGEL, Sabine, Wiss. Ass., App. 42 37
Heidesheimer Straße 26, 6500 Mainz-Gonsenheim
- WEGNER, Kurt, Dr. rer. nat., Wiss. Ass., App. 42 36
St.-Georg-Straße 4, 6500 Mainz 22
- WEISENBURGER, Werner, Wiss. Ass., App. 43 30
Ulmenstraße 9, 6500 Mainz 21

B) Nichtbedienstete Lehrkräfte und Lehrbeauftragte

HONORARPROFESSOR

- RUSCHIG, Heinrich, Dr. phil., Dr. rer. nat. h. c. (liest nicht)
Oranienstraße 50, 6232 Bad Soden

NICHTBEDIENSTETE PROFESSOREN

- BACK, Wilfried, Dr. rer. nat., Pharmazeutische Chemie, Tel. 39-57 42
Plantanenstraße 30, 6094 Bischofsheim, Tel. 13 03
- EICH, Eckart, Dr. rer. nat., Pharmazeutische Biologie, Tel. 39-57 51
Wilhelm-Holzamer-Weg 75, 6501 Nieder-Olm, Tel. 32 07

LEHRBEAUFTRAGTE

- FRESENIUS, Werner, Dr. rer. nat., Pharmazierat, Spezielle Rechtsgebiete für Apotheker
Ernst-von-Harnack-Straße 9, 6200 Wiesbaden

HEILMANN, Peter, Pharmazierat, Geschichte der Naturwissenschaften unter besonderer Berücksichtigung der Pharmazie
Weidmannstraße 11, 6500 Mainz 1

Lehrveranstaltungen

PHARMAZEUTISCHE CHEMIE

001	Pharmazeutische Chemie I 3-std., Di, Do 17–18.25,	SR FB	W. Schunack
002	Grundlagen der Biochemie 2-std., Fr 8.30–10,	SR FB	W. Schunack
003	Untersuchungsmethoden des Arzneibuches 2-std., Mo 15.30–17, Do 9–10,	SR FB	P. Dziuron
004	Ausgewählte Kapitel der organischen Chemie (aromatischer Teil) für Pharmazeuten 2-std., Mo, Mi 13–14,	SR FB	W. Back
005	Einführung in die quantitative anorganische Analyse 1-std., Mo 17–18,	SR FB	H.-J. Sattler
006	Einführung in die qualitative anorganische Analyse 1-std., Di 9–10,	SR FB	P. Dziuron
007	Einführung in sicheres und praxisingerechtes Arbeiten im Laboratorium Dienstag, 18. April 1979, 9–11,	SR FB	P. Dziuron
008	Pharmazeutisch-analytische und pharmazeutisch- chemische Seminare nach Semestern getrennt (prs.) Zeit nach besonderer Ankündigung, SR FB	W. Schunack W. Back P. Dziuron H. Höregott H.-J. Sattler K. Wegner mit Ass. R. Barzen A. Borchers	A. Esperester G. Gerhard M. Hepp J. Herke P. Müller H. Sitzius S. Schwarz W. Weisenburger
009	Anleitung zu wissenschaftlichem Arbeiten (nur für Doktoranden) (prs.) ganztägig, Mo–Fr 8–17,	FB 20	W. Back H. Rochelmeyer W. Schunack
010	Qualitative anorganische Analyse (Praktikum) (prs.) ganztägig, Mo–Fr 8–17,	KR FB	P. Dziuron mit Ass. J. Herke P. Müller
011	Quantitative anorganische Analyse (Praktikum) (prs.) ganztägig, Mo–Fr 8–17,	KR FB	P. Dziuron mit Ass. A. Borchers A. Esperester
012	Pharmazeutische Chemie I (organische Präparate) (Praktikum) (prs.) ganztägig, Mo–Fr 8–17,	KR FB	W. Back mit Ass. M. Hepp S. Schwarz
013	Pharmazeutische Chemie II (Arzneibuch-Untersuchungen) (Praktikum) (prs.) ganztägig, Mo–Fr 8–17,	KR FB	W. Schunack mit Ass. G. Gerhard W. Weisenburger

- | | | | |
|-----|---|-------|---|
| 014 | Pharmazeutische Chemie III (Biochemische Untersuchungsverfahren) (Praktikum) (prs.)
halbtägig, | KR FB | W. Schunack
H. Höregott
mit Ass.
R. Barzen
H. Sitzius |
| 015 | Pharmazeutische Chemie IV (Chemische Toxikologie, Arzneimittelidentifizierung) (Praktikum) (prs.)
ganztäglich, Mo–Fr 8–17, | KR FB | W. Schunack
K. Wegner
mit Ass.
K. Schoger |

PHARMAZEUTISCHE TECHNOLOGIE

- | | | | |
|-----|--|--|--|
| 016 | Arzneiformenlehre II
2-std., Do 8–10, | SR FB | F. Moll |
| 017 | Seminar über spezielle biopharmazeutische und galenische Probleme
1-std., Di 16–17, | SR FB | F. Moll |
| 018 | Anleitung zu selbständigem wissenschaftlichem Arbeiten (prs.)
Mo–Fr 8–17, | FB Pharmazie | F. Moll |
| 019 | Arzneiformenlehre (Praktikum) (prs.)
ganztäglich, Mo–Fr 8–17, in 4 Parallelkursen, FB 20 | F. Moll
A. Braun
mit Ass.
D. Drzensky | L. v. d. Mark
C. Schmitz
D. Stauff |
| 020 | Propädeutische Arzneiformenlehre (Praktikum) (prs.)
5-std., in 2 Parallelkursen, Di, Fr 8–13, FB 20 | F. Moll
mit Ass.
D. Drzensky | L. v. d. Mark
C. Schmitz
D. Stauff |

PHARMAZEUTISCHE BIOLOGIE

- | | | | |
|-----|---|--------------|--|
| 021 | Systematik der Arzneipflanzen
2-std., Mo, Mi 9–10, | SR FB | K. Stopp |
| 022 | Grundlagen der pharmazeutischen Biologie I
2-std., Di, Mi 8–9, | SR FB | M. Grubert |
| 023 | Pharmazeutische Biologie II
2-std., Mo, Do 16–17, | SR FB | E. Eich |
| 024 | Pharmazeutisch-biologisches Praktikum III (prs.)
6-std., Z. u. O. werden noch bekanntgegeben
in zwei Parallelkursen | | E. Eich
mit Ass.
E. Eichberg |
| 025 | Anleitung zu wissenschaftlichem Arbeiten (nur für Doktoranden) (prs.)
ganztäglich, Mo–Fr 8–17, | FB Pharmazie | E. Eich
K. Stopp |
| 026 | Pharmazeutisch-biologisches Praktikum I (prs.)
6-std., Mo, Mi 10–12.30, | KR FB | K. Stopp
M. Grubert
mit Ass.
S. Vogel |
| 027 | Pharmazeutisch-biologisches Praktikum II (prs.)
6-std., Mo, Mi 13.30–16, | KR FB | K. Stopp
M. Grubert
mit Ass.
S. Vogel |
| 028 | Übungen zu den pharmazeutisch-biologischen Praktika I und II (prs.)
3-std., Di 14–17, | KR FB | K. Stopp
M. Grubert
mit Ass.
S. Vogel |

- 029 Botanische Exkursionen
Z. u. O. n. V. K. Stopp
M. Grubert
mit Ass.
S. Vogel

MEDIZINISCHE FACHGEBIETE UND ANDERE

- 030 Pharmakologie für Pharmazeuten und Chemiker II F. Oesch
2-std., Mo 17–19, SR FB
- 031 Einführung in die funktionelle Anatomie, Physiologie und Diätetik P. Vaupel
2-std., Di 12.30–14, SR FB
- 032 Einführung in die pathologische Physiologie P. Vaupel
2-std., Do 12.30–14, SR FB
- 033 Einführung in die medizinische Mikrobiologie, Hygiene und E. v. Wasielewski
Immunbiologie mit Übungen
1-std., Mi 18–19, KS Bau 12 (Universitätsklinik)
- 034 Medizinische Mikrobiologie mit Übungen M. Loos
3-std., Mi 16.30–18, Fr 11–12, KS Bau 12 (Universitätsklinik)
- 035 Kursus der pharmazeutischen und medizinischen Terminologie R. Kahl
(prs.) K. Platt
1-std., Di 16–17, SR FB
- 036 Spezielle Rechtsgebiete für Apotheker W. Fresenius
1-std., Mi 17–18, SR FB
- 037 Geschichte der Naturwissenschaften unter besonderer Berück- P. Heilmann
sichtigung der Pharmazie
1-std., Mo 10–11, SR FB

Einführungskurs für Dozenten und Studenten in die Fernsehtechnik

Leitung: Ing. (grad.) Heinz VINSON

Zeit: 1. Kurs: 2. – 12. April 1979
2. Kurs: 17. – 24. April 1979

Anmeldung: Telefonisch über 39-59 15 und 39-22 12 (Frau Schneider)

21. Fachbereich Biologie

Anschrift: Postfach 39 80, Müllerweg 6 (Altbau Naturwissenschaften), 6500 Mainz 1

Dekan: Prof. Dr. H. Risler, Sprechzeiten: n. V., Altbau Naturwissenschaften, Erdgeschoß, Tel. 39-27 38

Dekanat: Akad. Direktor, Dr. O. Helfrich, Tel. 39-25 48; Irmtraud Laufersweiler, Tel. 39-25 19, Sprechzeiten: Mo–Fr 10–12, Altbau Naturwissenschaften, 1. Stock, Raum 125 und 126

Fachbereichsbibliothek: Dipl.-Bibl. und -Biol. Barbara Albrecht

Informationen für Studierende

STUDIENFACH UND -ABSCHLUSSMÖGLICHKEITEN

Biologie: Diplom; Promotion, die eine Abschlußprüfung voraussetzt; Wiss. Prüfung für das Lehramt an Realschulen und an Gymnasien.

ZULASSUNGSBESCHRÄNKUNGEN

Zulassungszahl noch nicht festgelegt; Bewerbung über die ZVS, Postfach 80 00, 4600 Dortmund

INSTITUTSBIBLIOTHEKEN

Zoologie: Altbau Naturwissenschaften, 2. Stock, Mo–Fr 10–12, Mo und Do 13–16

Botanik: Altbau Naturwissenschaften, 1. Stock, nach Anmeldung

Anthropologie: Eingang Forum 6, Erdgeschoß, Mo–Fr 9–12, 14–17

Genetik: Institut für Genetik, Mo–Fr 9–12

Mikrobiologie und Weinforschung: Ernst-Ludwig-Straße 10, Mo–Do 8.30–13, 14–17, Fr 8.30–14.30

STUDIENBERATUNG

Allgemeine Studienangelegenheiten, Zulassungsfragen: Akad. Direktor, Dr. O. Helfrich, Sprechzeiten: Mo–Fr 10–12, Altbau Naturwissenschaften, 1. Stock, Raum 125; Frau Laufersweiler, Sprechzeiten: Mo–Fr 10–12, Altbau Naturwissenschaften, 1. Stock, Raum 126

Prüfungsangelegenheiten, Studienordnung: Prof. Dr. K. Urich, Sprechzeiten: vormittags n. V. Frau Dzulko, Sprechzeiten: Mo–Do 9–11, Altbau Naturwissenschaften, Erdgeschoß
Fachschaft Biologie: Ankündigung am Fachschaftsbrett beachten.

Förderung

Prof. Dr. Thomas, Institut für Zoologie, Sprechzeiten: Di 10–11, Altbau Naturwissenschaften, 2. Stock, Raum 229

Fachstudienberatung

Botanik: Prof. Dr. Bauer, Sprechzeiten: Mo, Di, Do 11–12, Institut für Allgemeine Botanik; Akad. Oberrat Prof. Dr. Lüpnitz, Sprechzeiten: Di, Fr 11–12, Institut für Spezielle Botanik

Zoologie: Prof. Dr. Risler, Sprechzeiten: Di 9–10, Institut für Zoologie

Anthropologie: Prof. Dr. Dr. Bernhard, Sprechzeiten: Mo, Fr 10–12, Institut für Anthropologie

Genetik: Prof. Dr. Laven, Sprechzeiten: Mo–Fr ab 11 Uhr, Institut für Genetik

Mikrobiologie: Prof. Dr. Radler, Sprechzeiten: Mi 11 Uhr, Institut für Mikrobiologie und Weinforschung

STUDIENPLÄNE

Studienplan für ein Studium im Fach Biologie mit dem Abschluß der Diplomprüfung in Biologie an der Johannes Gutenberg-Universität Mainz vom 9. 2. 1976, veröffentlicht im Amtsblatt des Kultusministeriums von Rheinland-Pfalz, Nr. 5 vom 31. 3. 1976, S. 113.

Studienplan für das Studium im Fach Biologie mit dem Abschluß der Wissenschaftlichen Prüfung für das Lehramt an Gymnasien an der Johannes Gutenberg-Universität Mainz vom 25. 11. 1975, veröffentlicht im Amtsblatt des Kultusministeriums von Rheinland-Pfalz, Nr. 5 vom 31. 3. 1976, S. 116.

Studienplan für ein Studium im Fach Biologie mit dem Abschluß der Fachwissenschaftlichen Prüfung für das Lehramt an Realschulen an der Johannes Gutenberg-Universität Mainz vom 25. 11. 1975, veröffentlicht im Amtsblatt des Kultusministeriums von Rheinland-Pfalz, Nr. 5 vom 31. 3. 1976, S. 118.

Die Studienpläne sind erhältlich im Dekanat.

PRÜFUNGSORDNUNGEN, -ÄMTER UND -AUSSCHÜSSE

Lehramt an Gymnasien

Prüfungsordnung: „Ordnung der Wissenschaftlichen Prüfung für das Lehramt an Gymnasien“ vom 14. 6. 1974 i. d. F. vom 18. 3. 1977, veröffentlicht im Amtsblatt des Kultusministeriums Rheinland-Pfalz, Nr. 11/1974 und Nr. 6/1977; zu beziehen vom Verlag Emil Sommer, 6718 Grünstadt/Pfalz, oder über den Buchhandel; Bestell-Nr.: Sch 134.

Lehramt an Realschulen

Prüfungsordnung: „Ordnung der Wissenschaftlichen Prüfung für das Lehramt an Realschulen“ vom 1. 3. 1976, veröffentlicht im Amtsblatt des Kultusministeriums Rheinland-Pfalz, Nr. 4/1976 vom 30. 3. 1976, Seite 69–94. Erhältlich zum Preis von 1,20 DM im Mainzer Buchhandel.

Prüfungsamt: Landesprüfungsamt für das Lehramt an Schulen in Rheinland-Pfalz –
Abt. 7 des Kultusministeriums Rheinland-Pfalz

Präsident: Dr. Emrich

Sprechzeiten im Kultusministerium: Di, Fr 9–12, Zi. 316, Tel. 16-45 25 und 45 26

Wissenschaftliche Prüfung für das Lehramt an Gymnasien:

Ministerialrat Safferling

Sprechzeiten im Kultusministerium: Di, Fr 9–12, Zi. 321, Tel. 16-45 30

Frau Scherlenzky

Sprechzeiten in der Universität: SB II, Zi. 03–341, Tel. 39-28 05, Mo, Di, Mi, Fr 10–12

Wissenschaftliche Prüfung für das Lehramt an Realschulen:

Ministerialrat Möller

Sprechzeiten im Kultusministerium: Di, Fr 9–12, Zi. 307, Tel. 16-45 29

Frau Gertrud Müller

Sprechzeiten in der Universität: SB II, Zi. 03–333, Tel. 39-28 04, Di–Fr 10–12

Diplom

Ordnung für die Diplomprüfung in Biologie an der Johannes Gutenberg-Universität Mainz vom 25. 11. 1975, genehmigt vom Kultusministerium am 24. 1. 1976, veröffentlicht im Staatsanzeiger Nr. 9 vom 8. 3. 1976, Seite 159–163. Erhältlich im Dekanat.

Prüfungsausschuß: Vorsitzender: Prof. Dr. K. Urich, Stellvertreter: Prof. Dr. G. Wegener

Geschäftsstelle: Frau Dzulko, Altbau Naturwissenschaften, Müllerweg 6, Erdgeschoß

Sprechzeiten: Mo–Do 9–11, App. 33 29 oder Tel. 39-23 22

Promotion

Promotionsordnung der Fachbereiche 17 Mathematik, 18 Physik, 19 Chemie, 20 Pharmazie, 21 Biologie, 22 Geowissenschaften der Johannes Gutenberg-Universität Mainz vom 15. 8. 1975; veröffentlicht im Staatsanzeiger für Rheinland-Pfalz, Nr. 40 vom 20. 10. 1975; erhältlich im Dekanat.

Zwischenprüfung

Ordnung für die Zwischenprüfung in Biologie an der Johannes Gutenberg-Universität Mainz vom 12. 5. 1976; genehmigt am 26. 7. 1976, veröffentlicht im Staatsanzeiger von Rheinland-Pfalz, Nr. 30 vom 9. 8. 1977, S. 360.

Prüfungsausschuß: Prof. Dr. K. Urich

Prüfungsamt: Frau Dzulko, Altbau Naturwissenschaften, Müllerweg 6, App. 33 29 oder Tel. 39-23 22

KOMMENTAR ZU DEN LEHRVERANSTALTUNGEN

Erhältlich bei der Fachschaft Biologie, Fachschaftsraum Biologie im Altbau der Naturwissenschaften.

ANSCHRIFT DER FACHSCHAFT

Biologie, Müllerweg 6, R 14, App. 42 17

Wissenschaftliche Einrichtungen

Integrierte wissenschaftliche Einrichtungen mit eigener Leitung und eigener Verwaltung.

Institut für Allgemeine Botanik, Müllerweg 6

Geschäftsführender Leiter: Prof. Dr. A. Wild, Tel. 39-26 88

Verwaltung: Dr. B. Klingenberg, Tel. 39-28 73

Sekretariat: G. Berthes, Zi. 121, Tel. 39-22 99

Professoren: Dr. L. Bauer, Tel. 39-22 98, Privatdozent Dr. E. Hartmann, Tel. 39-24 67, Privatdozent Dr. G. Rothe, Tel. 39-25 35, Dr. A. Wild, Tel. 39-26 88

Wiss. Mitarbeiter: W. Bacher, Tel. 39-25 35, Dr. P. Beutelmann, App. 33 26, N. N., App. 44 13, Dr. H. Köhler, App. 42 96, K. Menzel, App. 42 08, W. Rühle, App. 44 13, A. Schild, App. 42 03, Dr. O. Vanderkerkhove, App. 42 01, Dr. G. Vollenweider, App. 33 52

Institut für Spezielle Botanik und Botanischer Garten, Bentzelweg 7-9

Leitung: Prof. Dr. H. Weber, Tel. 39-26 24, Sekretariat: Th. Aldekamp, Tel. 39-25 33

Professoren: Dr. D. Hartl, Tel. 39-28 77, Akad. Oberrat Dr. D. Lüpnitz, Tel. 39-26 27, Dr. A. Siegert, Tel. 39-26 30

Wiss. Mitarbeiter: G. Dubitzky, App. 43 25, H. Frankenhäuser, App. 42 75, Dr. G. Hausner, Tel. 39-25 37, Akad. Direktor Dr. U. Hecker, Tel. 39-26 28, Dr. W. Licht, App. 33 57, N. N., App. 42 79, J. Betsche, App. 42 88

Institut für Zoologie, Müllerweg 6

Geschäftsführender Leiter: Prof. H. Risler, Tel. 39-25 77

Verwaltung und Leitung der gemeinsamen Einrichtungen: Dr. K. Cullmann, Tel. 39-28 78, Dr. R. Jäger, Tel. 39-26 76, Dr. Th. Schreiner, Tel. 39-28 78

Sekretariat: D. Depue, Tel. 39-25 86

Professoren: G. Andres, Tel. 39-28 81, R. Braun, Tel. 39-26 75, Ch. v. Campenhausen, Tel. 39-24 63, A. Dorn, App. 42 67, E. Dorn, Tel. 39-28 80, H. Hemmer, Tel. 39-26 76, R. Kinzelbach, Tel. 39-28 81, J. Martens, Tel. 39-26 75, R. Reinboth, Tel. 39-25 24, H. Risler, Tel. 39-25 77, F. Romer, Tel. 39-28 79, Privatdozent R. Rupprecht, Tel. 39-26 59, W. v. Seelen, Tel. 39-24 71, E. Thomas, Tel. 39-26 78, K. Urich, Tel. 39-23 14, G. Wegener, Tel. 39-23 15

Wiss. Mitarbeiter: Dr. J. Beyer, App. 34 37, N. Biewald, Tel. 39-23 37, Dr. W. Dörrenhaus, App. 34 19, Dr. G. Eisenbeis, App. 41 25, Dr. G. Frank, App. 34 37, Dr. G. W. Guse, App. 42 73, Dr. K. Honomichl, App. 41 25, G. Kamp, App. 34 37, W. Kindermann, App. 34 20, U. Schmidt, App. 41 47, Dr. J. Thierfelder, App. 41 37, B. Viertel, App. 42 82, Dr. G. Weckbarth, Tel. 39-24 96

Abteilung Biologie für Mediziner

Leitung: Prof. Dr. F. Romer, Tel. 39-28 97; Sekretariat (vormittags): Frau H. Abendroth, Tel. 39-28 97

Wiss. Mitarbeiter: Dr. W. Bode, App. 42 65, J. Rienäcker, App. 42 64

Institut für Anthropologie, Forum universitatis, Eingang 6

Leitung: Prof. Dr. Dr. Dr. W. Bernhard, Tel. 39-23 13, Sekretariat (vormittags): G. Federhen, Tel. 39-23 13

Professoren: E. Schleiermacher, Tel. 39-28 71

Wiss. Mitarbeiter: Dr. W. Beck, Tel. 39-24 08, Akad. Rat Dr. W. Henke, Tel. 39-23 98, F. Langenscheidt, Tel. 39-27 23

Institut für Genetik, Becherweg 32

Leitung: Prof. Dr. H. Laven, Tel. 39-58 42, Sekretariat (vormittags): D. Dahl, Tel. 39-58 43

Professor: W. Sachsse, Tel. 39-57 25

Wiss. Mitarbeiter: M. A. Choudhary, Tel. 39-58 45, Dr. Klaus-Selinger, Tel. 39-58 45, Dr. R. Kuhn, Tel. 39-58 44, Dr. J. Ohmann, Tel. 39-58 43, R. C. Sharma, Tel. 39-58 45

Institut für Mikrobiologie und Weinforschung, Ernst-Ludwig-Straße 10, 6500 Mainz

Leitung: Prof. Dr. F. Radler, Tel. 39-26 62, Sekretariat: I. Hübner, Tel. 39-26 62 und 39-26 95

Wiss. Mitarbeiter: K. Baranowski, W. Emmerich, Dr. K. Klemm, J. T. Kuczinski, W. Knichel

21



MAINZER VOLKSBANK eG

Ihr Partner in allen
Geldangelegenheiten

Personalteil

(Die Sprechstunden finden, sofern nicht anders angegeben, im Anschluß an die Lehrveranstaltungen statt).

A) Bedienstete der Universität

PROFESSOREN

a) Hauptamtliche Professoren

ANDRES, Gert, Dr. phil., Zoologie, Tel. 39-28 81
Königshütter Straße 13, 6500 Mainz, Tel. 5 65 42

BAUER, Leopold, Dr. rer. nat., Botanik, Tel. 39-22 98
Niklas-Vogt-Straße 1, 6500 Mainz, Tel. 8 29 67
Sprechstunden: n. V.

BERNHARD, Wolfram, Dr. phil., Dr. rer. nat., Dr. med., Dipl.-Psychologe, Anthropologie,
Tel. 39-23 13
Linsenberg 20, 6500 Mainz, Tel. 2 44 50

BRAUN, Rudolf, Dr. rer. nat., Zoologie, Tel. 39-26 75
St.-Sebastian-Straße 25, 6500 Mainz 22, Tel. 3 44 04

VON CAMPENHAUSEN, Christoph, Dr. rer. nat., Zoologie und Biophysik, Tel. 39-24 63
Bebelstraße 50, 6500 Mainz 22, Tel. 3 44 11
Sprechstunden: n. V.

DORN, Emmi, Dr. rer. nat., Zoologie und Vergleichende Anatomie, Tel. 39-28 80
Kaiserstraße 36, 6500 Mainz, Tel. 2 03 24

HARTL, Dimitri, Dr. rer. nat., Botanik, Tel. 39-28 77
6541 Dichtelbach, Tel. (0 67 64) 5 08

HÖHN, Karl, Dr. phil. nat., Botanik und Allgemeine Biologie, emeritiert, Tel. 39-23 22
Am Gonsenheimer Spieß 6, 6500 Mainz, Tel. 38 14 07

KINZELBACH, Ragnar, Dr. rer. nat., Zoologie, Tel. 39-28 81
Elbestraße 14, 6500 Mainz-Gonsenheim, Tel. 4 10 91
Sprechstunden: Mo 9–11

LAVEN, Hannes, Dr. rer. nat., Genetik und Allgemeine Biologie, Tel. 39-58 42
Am Eselsweg 27, 6500 Mainz 22, Tel. 3 49 34

MARTENS, Jochen, Dr. rer. nat., Zoologie, Tel. 39-26 75
Hans-Böckler-Straße 85, 6500 Mainz 22, Tel. 36 34 88

MISLIN, Hans, Dr. phil., Zoologie und Allgemeine Biologie, emeritiert
Ch-6914 Carona, Tel. (0 91) 8 86 24

RADLER, Ferdinand, Dr. rer. nat., Mikrobiologie und Weinwissenschaft, Tel. 39-26 62
Pfarrer-Stockheimer-Straße 16, 6500 Mainz 22, Tel. 3 48 05

RISLER, Helmut, Dr. rer. nat., Zoologie, Tel. 39-25 77
Im Dechand 5, 6501 Heidesheim, Tel. (0 61 32) 54 23
Sprechstunden: n. V.

ROMER, Franz, Dr. rer. nat., Zoologie, Tel. 39-28 97
Im Herrengarten 14, 6501 Wackernheim, Tel. (0 61 32) 5 88 80

SACHSSE, Walter, Dr. med., Genetik, Tel. 39-57 25
Eichendorffstraße 27, 6500 Mainz, Tel. 38 37 10
Sprechstunden: n. V.

SCHLEIERMACHER, Engelhard, Dr. med., Anthropologie, Tel. 39-28 71
Tannenweg 2, 6901 Nußloch, Tel. (0 62 24) 1 22 50

SCHWIDETZKY-RÖSING, Ilse, Dr. phil., Anthropologie, emeritiert, Tel. 39-22 42
Beuthener Straße 35, 6500 Mainz

VON SEELEN, Werner, Dr.-Ing., Biomathematik, Tel. 39-24 71
Walheimer Hof 28, 6501 Hahnheim

SIEGERT, Albrecht, Dr. rer. nat., Botanik, Tel. 39-26 30
Weidenweg 8, 6501 Zornheim, Tel. (0 61 36) 39 84

THOMAS, Erhard, Dr. rer. nat., Zoologie, Tel. 39-26 78
Am Schinnergraben 81, 6500 Mainz 42, Tel. 5 88 43
Sprechstunden: Di 10–11 im Institut

URICH, Klaus, Dr. rer. nat., Zoologie, Tel. 39-23 14
Niklas-Vogt-Straße 25, 6500 Mainz, Tel. 8 24 50
Sprechstunden: n. V.

WEBER, Hans, Dr. rer. nat., Botanik und Pharmakognosie, Tel. 39-26 24
Oechsnerstraße 10, 6500 Mainz, Tel. 5 38 48
Sprechstunden: nach den Vorlesungen im Institut für Spezielle Botanik

WEGENER, Gerhard, Dr. rer. nat., Zoologie, Tel. 39-23 15
Vierzehn-Nothelfer-Straße 46, 6500 Mainz-Gonsenheim, Tel. 4 30 00

WILD, Aloysius, Dr. rer. nat., Botanik, Tel. 39-26 88
Neuwiesenstraße 36, 6000 Frankfurt 71, Tel. 67 68 74

b) Habilitierte Bedienstete

DORN, August, Dr. rer. nat., Zoologie, App. 42 67
Im Zwetschenfeld 22, 6502 Mainz-Kostheim, Tel. (0 61 21) 6 28 88

HARTMANN, Elmar, Dr. rer. nat., Privatdozent, Prof., Institut für Allgemeine Botanik,
Tel. 39-24 67
Uhlandstraße 4, 6501 Wörrstadt, Tel. (0 67 32) 79 44

HEMMER, Helmut, Dr. rer. nat., Prof., Institut für Zoologie, Tel. 39-26 76
Kaiserstraße 15, 6500 Mainz, Tel. 6 27 34

LÜPNITZ, Dieter, Dr. rer. nat., Akad. Oberrat, Prof., Institut für Spezielle Botanik, Tel. 39-26 27
Eaubonner Straße 33, 6501 Mainz-Budenheim, Tel. (0 61 39) 85 59
Sprechstunden: Di, Fr 11–12

ROTHE, Gunter, Dr. rer. nat., Privatdozent, Prof., Institut für Allgemeine Botanik, Tel. 39-25 38
Eleonorenstraße 40, 6503 Mainz-Kastel

RUPPRECHT, Rainer, Privatdozent, Dr. rer. nat., Prof., Institut für Zoologie, Tel. 39-26 59
Am Gonsenheimer Spieß 21, 6500 Mainz, Tel. 3 72 97

WISSENSCHAFTLICHE MITARBEITER

ALBRECHT, Barbara, Dipl.-Biologe, Dipl.-Bibliothekar, Fachbereich Biologie, App. 32 23
St.-Georg-Straße 4, 6500 Mainz 22

BACHER, Wolfgang, Dipl.-Biologe, Institut für Allgemeine Botanik, Tel. 39-25 35
Daniel-Brendel-Straße 17, 6500 Mainz 33

BARANOWSKI, Klaus, Dipl.-Biologe, Institut für Mikrobiologie und Weinforschung, Tel. 39-26 95
Hegelstraße 48, 6500 Mainz, Tel. 38 25 35

BECK, Wolfgang, Dr. rer. nat., Institut für Anthropologie, Tel. 39-24 08
Weststraße 2, 6500 Mainz 42, Tel. 5 85 77

BETSCHKE, Ingeborg, Inst. f. Spez. Botanik, App. 42 88
Am Römerwall 45, 6500 Mainz

21

- BEUTELMANN, Peter, Dr. rer. nat., Akad. Oberrat, Institut für Allgemeine Botanik, App. 33 26
Lannerstraße 87, 6501 Ober-Olm, Tel. (0 61 36) 20 49
- BEYER, Jens, Dr. rer. nat., Wiss. Ang., Institut für Zoologie, App. 34 37
Am Gänsborn 37, 6203 Hochheim, Tel. (0 61 46) 46 43
- BIEWALD, Norbert, Dr. rer. nat., Institut für Zoologie, Tel. 39-23 37
An der Krimm 11, 6500 Mainz-Gonsenheim
- BODE, Werner, Dr. rer. nat., Institut für Zoologie, App. 42 65
Heßlerweg 14, 6500 Mainz 33
- CHOUDHARY, Mohammad Ashraf, M. Sc., Institut für Genetik, Tel. 39-58 45
Weisenauer Straße 3, 6500 Mainz
- CULLMANN, Klaus, Dr. rer. nat., Akad. Oberrat, Institut für Zoologie, Tel. 39-28 78
Hugo-Eckener Straße 40, 6500 Mainz-Gonsenheim
- DÖRRENHAUS, Wilfried, Dr. rer. nat., Institut für Zoologie, App. 34 19
Eleonorenstraße 35, 6500 Mainz-Gonsenheim
- DUBITZKY, Gerhard, Dipl.-Biologe, Institut für Spezielle Botanik, App. 43 25
Am Welzbach 4, 6535 Gau-Algesheim, Tel. (0 67 25) 21 71
- EISENBEIS, Gerhard, Dr. rer. nat., Akad. Rat, Institut für Zoologie, App. 41 25
Friedrich-v.-Pfeiffer-Weg 3, 6500 Mainz, Tel. 38 34 30
- EMMERICH, Wilhelm, Inst. f. Mikrobiol. u. Weinforschung, App. 26 95
Feldbergplatz 13, 6500 Mainz, Tel. 67 12 71
- FRANK, Gerald, Dr. rer. nat., Institut für Zoologie, App. 34 37
Ernst-Reuter-Straße 42, 6500 Mainz 43, Tel. 8 61 98
- FRANKENHÄUSER, Herbert, Dipl.-Biologe, Institut für Spezielle Botanik, App. 42 75
Im Münchfeld 29, 6500 Mainz
- GUSE, Gert-Wolfhart, Dr. rer. nat., Institut für Zoologie, App. 42 73
Heßlerweg 14, 6500 Mainz 33
- HAUSNER, Gerlinde, Dr. rer. nat., Institut für Spezielle Botanik, Tel. 39-25 37
Hollerbornstraße 14, 6200 Wiesbaden
- HECKER, Ulrich, Akad. Direktor, Dr. rer. nat., Institut für Spezielle Botanik, Tel. 39-26 28
Anzengasse 4, 6500 Mainz, Tel. 36 30 37
- HELFRICH, Otto, Dr. rer. nat., Akad. Direktor, Fachbereich Biologie, Tel. 39-25 48
Hugo-Eckener-Straße 68, 6500 Mainz-Gonsenheim, Tel. 4 19 17
- HENKE, Winfried, Dr. rer. nat., Akad. Rat, Institut für Anthropologie, Tel. 39-23 98
Daniel-Brendel-Straße 19, 6500 Mainz, Tel. 7 29 73
- HONOMICHL, Klaus, Dr. rer. nat., Institut für Zoologie, App. 41 25
Lindenstraße 14, 6501 Stackeden-Elsheim, Tel. (0 61 30) 16 47
- JÄGER, Rudolf, Dr. rer. nat., Akad. Direktor, Institut für Zoologie, Tel. 39-26 76
Grundstraße 26a, 6507 Ingelheim, Tel. (0 61 32) 23 18
- KAMP, Günter, Dipl.-Biologe, Institut für Zoologie, App. 34 37
Aspeltstraße 7, 6500 Mainz
- KINDERMANN, Walter-Christian, Dipl.-Ingenieur, Institut für Zoologie, App. 34 20
Inter II G 12, Saarstraße 21, 6500 Mainz
- KLAUSE-SELINGER, Renate, Dr. rer. nat., Institut für Genetik, Tel. 39-58 45
Goldbergstraße 34, 6501 Nieder-Olm
- KLEMM, Karl, Dr. rer. nat., Institut für Mikrobiologie und Weinforschung, Tel. 39-26 95
Am Rebenhügel 3, 6501 Stackeden-Elsheim 2, Tel. (0 61 30) 13 23
- KLINGENBERG, Bernd, Dr. rer. nat., Akad. Rat, Institut für Allgemeine Botanik, Tel. 39-28 73
Taunusstraße 19, 6500 Mainz, Tel. 6 28 57
- KNICHEL, Wolfgang, Dipl.-Biologe, Inst. f. Mikrobiol. u. Weinforschung, App. 26 95
Albert-Schweitzer-Straße 10-12, 6500 Mainz, Tel. 3 39 17

- KÖHLER, Hans, Dr. rer. nat., Institut für Allgemeine Botanik, App. 42 96
Altkönigstraße 54, 6500 Mainz 32, Tel. 36 13 32
- KUCZYNSKI, Joachim, T., Dipl.-Biologe, Institut für Mikrobiologie und Weinforschung,
Tel. 39-26 95
Gonsenheimer Straße 6, 6500 Mainz 21, Tel. 47 23 58
- KUHN, Roland, Dr. rer. nat., Institut für Genetik, Tel. 39-58 44 und 58 45
Sudetenstraße 24, 6203 Hochheim, Tel. (0 61 46) 35 13
- LANGENSCHIEDT, Franziska, Dipl.-Biologe, Institut für Anthropologie, Tel. 39-27 23
Hegelstraße 52, 6500 Mainz, Tel. 38 10 47
- LICHT, Wolfgang, Dr. rer. nat., Institut für Spezielle Botanik, App. 33 57
Parsevalstraße 11, 6500 Mainz-Gonsenheim, Tel. 4 19 28
- MENZEL, Karola, Dipl.-Biologe, Wiss. Ang., Institut für Allgemeine Botanik, App. 42 08
Schillerstraße 5, 6501 Wackernheim
- OHMANN, Johanna, Dr. rer. nat., Institut für Genetik, Tel. 39-58 45
Südring 309, 6500 Mainz 22, Tel. 3 32 68
- RIENÄCKER, Jürgen, Dipl.-Biologe, Institut für Zoologie, App. 42 64
Am Stiftswingert 16, 6500 Mainz
- RÜHLE, Wolfgang, Dipl.-Biologe, Wiss. Ang., Institut für Allgemeine Botanik, App. 44 13
Wilhelmstraße 7, 6500 Mainz
- SCHILD, Anne, Institut für Allgemeine Botanik, App. 42 03
Am sonnigen Hang 51, 6500 Mainz 32
- SCHMIDT, Ulrich, Dipl.-Biologe, Institut für Zoologie, App. 41 47
Straße der Republik 53, 6200 Wiesbaden-Biebrich, Tel. (0 61 21) 6 65 04
- SCHREINER, Theodor, Dr. rer. nat., Akad. Direktor, Institut für Zoologie, Tel. 39-28 78
An der Dreispitz 10, 6500 Mainz, Tel. 38 21 78
- SHARMA, Ramesh, M. Sc., Institut für Genetik, Tel. 39-58 45
Hegelstraße 45, 6500 Mainz, Tel. 38 16 24
- THIERFELDER, Karl-Joachim, Dr. rer. nat., Institut für Zoologie, App. 41 37
Schenkendorfstraße 6, 6200 Wiesbaden, Tel. (0 61 21) 8 44 60
- VANDEKERKHOVE, Oskar, Dr. rer. nat., Institut für Allgemeine Botanik, App. 42 01
Mühlstraße 23, 6501 Nieder-Olm, Tel. 55 26
- VIERTEL, Bruno, Dr. rer. nat., Institut für Zoologie, App. 42 82
Baumschulweg 68, 6504 Oppenheim
- VOLLENWEIDER, Gerd, Dr. rer. nat., Akad. Oberrat, Institut für Allgemeine Botanik,
App. 33 52
Am sonnigen Hang 63, 6500 Mainz 32, Tel. 36 34 78
- WECKBARTH, Georg, Dr. rer. nat., Institut für Zoologie, Tel. 39-24 96
Rheinallee 24, 6500 Mainz

B) Lehrbeauftragte und Nichtbedienstete Lehrkräfte

HONORARPROFESSOR

- JÜRGENS, Hans Wilhelm, Dr. rer. nat., Dr. agr. (Soziol.), Prof., Dipl.-Ingenieur agr., Sozial-
biologie
Wittelsbacherstraße 10, 6200 Wiesbaden, Tel. (0 61 21) 7 05 22 35

NICHTBEDIENTESTE PROFESSOREN

- KOLTERMANN, Rainer, Dr. rer. nat., Prof., Phil.-Theolog. Hochschule St. Georgen
Offenbacher Landstraße 224, 6000 Frankfurt, Tel. (06 11) 60 61-1

MADDEL, Waldemar, Dr. phil., Prof., ehem. Leiter des Pflanzenschutzlabors der wissenschaftlichen Abteilung der Firma C. H. Boehringer Sohn, Ingelheim, Angewandte Zoologie mit besonderer Berücksichtigung der Entomologie
Stiegelstraße 79, 6507 Ingelheim

POLLMANN, Wolfgang, Dr. rer. nat., Leiter der Biochemischen Abteilung der Firma C. H. Boehringer Sohn, Ingelheim
Vordere Böhl, 6507 Ingelheim

LEHRBEAUFTRAGTE

KREISKOTT, Horst, Dr. rer. nat., Forschungsabteilung der Knoll AG., Chem. Fabriken
67 Ludwigshafen, Tel. (06 21) 5 90 54 74
Am Böhlig, 6706 Wachenheim

XIROTIRIS, Nikolaos, Dr. med., Stipendiat der Alexander-von-Humboldt-Stiftung, Anthropolog. Institut
Saarstraße 21, 6500 Mainz, Tel. 39-26 79

Lehrveranstaltungen

BOTANIK

Vorlesungen

- | | | |
|-----|---|-------------|
| 001 | Allgemeine Botanik, I. Teil: Morphologie und Anatomie
4-std., Mo, Di, Mi 8–9, Do 10–11, Hs 18 | H. Weber |
| 002 | Pflanzenphysiologie I: Wasserhaushalt, Mineralstoffwechsel und Stofftransport
2-std., Fr 9–11, Hs 18 | L. Bauer |
| 003 | Pflanzenphysiologie III: Entwicklungs- und Reizphysiologie
2-std., Mi 10–12, Hs 18 | L. Bauer |
| 004 | Membranphysiologie
1-std., Di 11–12, SR 11 | E. Hartmann |
| 005 | Einführung in die Pflanzengeographie III (Pflanzensoziologie)
1-std., Z. u. O. n. V. | D. Lüpnitz |

Kurse, Praktika und Übungen

- | | | |
|-----|--|---|
| 006 | Mikroskopischer Kurs für Anfänger
4-std., Di 16–20, KS Botanische Inst. | D. Lüpnitz mit
I. Betsche
H. Frankenhäuser |
| 007 | Botanisches Praktikum für Fortgeschrittene I
halbtägig, Mo–Fr 8–12, KS Botanische Inst. | |
| | Block A (Thallophyten und Bryophyten) | L. Bauer
E. Hartmann
A. Wild mit
P. Beutelmann
B. Klingenberg |
| | Block B (Pteridophyten und Spermatophyten) | H. Köhler
K. Menzel
W. Rühle
O. Vandekerkhove
D. Hartl
G. Dubitzky
A. Siegert mit
I. Betsche
H. Frankenhäuser
W. Licht |

- 008 Pflanzenphysiologischer Kurs
5-std., in 2 Parallelkursen
Kurs A: Di 8–13
Kurs B: Mi 8–13
Kurs C: nach Bedarf, Physiolog. KR
G. Rothe mit
G. Vollenweider
N. N.
- 009 Botanisches Praktikum für Fortgeschrittene II
(Physiologische Richtung)
tägl., ganztägig, Großpraktikumsraum
L. Bauer
E. Hartmann
G. Rothe
A. Wild mit
W. Bacher
K. Menzel
W. Rühle
A. Schild
- 010 Botanisches Praktikum für Fortgeschrittene II
(Morphologische Richtung)
ganztägig, Di, Do 9–17, KR II
D. Hartl
A. Siegert mit
G. Dubitzky
- 011 Nutzpflanzen mit Übungen
2-std., Z. u. O. n. V.
A. Siegert
- 012 Morphologisch-systematischer Elementarkurs
2-std., Do 13–15, Parallelkurs Do 15–17,
Do 17–19, KS Botanische
Inst.
H. Weber
U. Hecker mit
I. Betsche
G. Hausner
W. Licht
- 013 Pflanzenbestimmungsübungen
2-std., Mi 14–16, Parallelkurs Mi 16–18,
Mi 18–20, KS Botanische
Inst.
D. Hartl
U. Hecker mit
I. Betsche
G. Dubitzky
H. Frankenhäuser
W. Licht
- 014 Übungen zur Systematik der Pilze
2-std., Fr 9–11, KR I
H. Weber
G. Hausner
- 015 Floristische Arbeitsgemeinschaft
4-std., Fr 13–17, KR I
D. Hartl mit
G. Dubitzky
- 016 Vorweisungen im Botanischen Garten
1-std., Mi 17–18, (Treffpunkt vor dem Inst.
für Spez. Botanik)
H. Weber
- 017 Isotopenpraktikum
(Einführung in die Technik und Vorlesung über „Bedeutung der
Isotope in der Biologie“)
14-tägiges Blockpraktikum in der vorlesungsfreien Zeit
Z. u. O. n. V.
E. Hartmann
- 018 Pflanzliche Enzyme
(Einführung in die experimentellen Grundlagen)
14-tägiges Blockpraktikum, Großpraktikumsraum, findet in der
vorlesungsfreien Zeit nach SS 1979 statt
G. Rothe mit
W. Bacher

Seminare

- 019 Seminar über aktuelle Probleme der Photosyntheseforschung
und der physiologischen Ökologie
2-std., Di, Z. u. O. n. V.
A. Wild
- 020 Pestizide im Spannungsfeld zwischen Ökologie und Ökonomie
2-std., 14-tägl., Do, Z. u. O. n. V.
A. Wild
- 021 Aktuelle Fragen der pflanzlichen Entwicklungsphysiologie
Do, Z. u. O. n. V.
E. Hartmann
- 022 Phytochrom
Mi, Z. u. O. n. V.
E. Hartmann

Exkursionen

023	Botanische Exkursion n. b. A.	H. Weber D. Hartl A. Siegert mit I. Betsche G. Dubitzky	H. Frankenhäuser G. Hausner U. Hecker W. Licht D. Lüpnitz
024	Botanische Exkursion n. b. A.	L. Bauer A. Wild mit P. Beutelmann	B. Klingenberg H. Köhler O. Vandekerkhove
	Anleitung zu wissenschaftlichen Arbeiten		Professoren der Botanik

ZOOLOGIE**Vorlesungen**

101	Allgemeine und Vergleichende Physiologie (Neurobiologie) 2-std., Di 10–11, Do 8–9, Hs 18		C. v. Campenhausen
102	Allgemeine und Vergleichende Physiologie (Stoff- und Energie- wechsel) 2-std., Mo 10–11, Di 11–12, Hs 18		K. Urich
103	Spezielle Zoologie (Baupläne der Tiere) 4-std., Mo 11–12, Di, Mi, Do 12–13, Hs 18		R. Kinzelbach
104	Biologie für Mediziner und Zahnmediziner 3-std., Di, Mi, Do 9–10, Hs 18	O. Klein H. Risler F. Romer	W. Sachsse B. Schmidt
105	Biologie für Psychologen 2-std., Z. n. V., Hs 18		H. Risler
106	Einführung in die Embryologie und Entwicklungsphysiologie der Tiere 2-std., Mo 9–11, SR 11 Inst.		G. Andres
107	Fortpflanzungsbiologie der Wirbellosen 1-std., Di 15–16, SR 11 Inst.		R. Braun
108	Die Sinne des Menschen 1-std., Mo 12–13, Hs 18		C. v. Campenhausen
109	Schadinsekten und ihre Bekämpfung 1-std., Z. u. O. n. V.		A. Dorn
110	Histologie und Mikroskopische Anatomie der Wirbeltiere 2-std., Fr 10–12, KR 6 Inst.		E. Dorn
111	Informationsverarbeitung, Streß, Soziobiologie und Evolution 1-std., Di 14–15, Hs 18		H. Hemmer
112	Einführung in die Ökologie 2-std., Mi 10–12, SR 11 Inst.		R. Kinzelbach
113	Die Tierwelt von Rheinland-Pfalz 1-std., Mo 11–12, SR 11 Inst.		R. Kinzelbach
114	Ausgewählte Kapitel der Naturphilosophie 2-std., Mi 15–17, SR 11 Inst.		R. Koltermann
115	Vergleichende Pharmakologie 1-std., Z. u. O. n. V.		H. Kreiskott
116	Ökosystem Himalaya 1-std., Mi 12–13, SR 11 Inst.		J. Martens

- 117 Vergleichende Hormonphysiologie
2-std., Di, Fr 11–12, SR 11 Inst. R. Reinboth
- 118 Einführung in die Limnologie
1-std., Di 13–14, SR 11 Inst. R. Rupprecht
- 119 Einführung in die Kybernetik
2-std., Di, Do 9–10, SR 11 Inst. W. v. Seelen
- 120 Statistische Testverfahren
1-std., Mi 9–10, R 138 W. v. Seelen
- 121 Tiergeographie
2-std., Mo 11–13, Hs N 6 E. Thomas

Kurse

- 122 Zoologischer Kurs für Anfänger
4-std., in 2 Parallelkursen
Kurs A: Mo 14–18
Kurs B: Di 14–18, KR SB I E. Dorn
R. Rupprecht
- 123 Tierphysiologischer Kurs
4-std., in 2 Parallelkursen
Kurs A: Mo 13–17
Kurs B: Di 13–17, KR 202 Inst. C. v. Campenhausen
K. Urich mit
N. Biewald
G. Frank
W. Kindermann
G. Weckbart
- 124 Biologisches Praktikum für Mediziner
4-std., Fr 9–12.30, KR SB II F. Romer
W. Sachsse mit
W. Bode
G.-W. Guse R. Jäger
R. Kuhn
J. Rienäcker
- 125 Cytologischer Kurs
5-std., Mi 14–18, Hs 18a F. Romer
W. Sachsse mit
W. Bode
J. Rienäcker
- 126 Chemischer Kurs für Biologen
3-std., in 2 Parallelkursen
Kurs A: Mi 9–12
Kurs B: Mi 13–16, KR 202 Inst. K. Urich mit
G. Kamp
A. Schild
- 127 Tierbestimmungsübungen
3-std., in 2 Parallelkursen
Kurs A: Fr 14–16.30
Kurs B: Fr 16.30–19, KR SB I R. Braun
K. Cullmann
G. Eisenbeis
- 128 Tierphysiologischer Kurs für Realschullehramtskandidaten
4-std., Mo 14–18, KR 6 Inst. R. Jäger
- 129 Praktikum zur Faunistik von Rheinland-Pfalz
2-std., Z. n. V., Naturhist. Museum Mainz R. Kinzelbach mit
U. Schmidt
- 130 Limnologischer Kurs
2-std., Di 14–16, KR 6 Inst. R. Rupprecht mit
B. Viertel
- 131 Praktikum zur Verhaltensforschung
4-std., Do 14–18, SR 138 Inst. E. Thomas

Praktika

- 132 Zoologisches Praktikum für Fortgeschrittene I
halbtägig, Mo–Fr 8–12, Hs 18a G. Andres
J. Martens
H. Risler

- 133 Zoologisches Praktikum für Fortgeschrittene II (4 Blöcke)
 ganztägig, Mo—Fr, KR 2 und KR 204 Inst.
- a) Embryologie G. Andres
mit B. Viertel
 - b) Hormonphysiologie R. Reinboth
mit N. N.
 - c) Stoffwechselphysiologie (Anwendung radioaktiver Tracer) K. Urich
mit J. Beyer
 - d) Vergleichende Sinnesphysiologie C. v. Campenhausen
mit W. Dörrenhaus
G. Weckbart
 - e) Insekten H. Risler mit
K. Honomichl

Übungen

- 134 Übungen zur Biologie-Didaktik: Das Experiment im Unterricht
 3-std., Di 14—17, SR 138 Inst. H. Hemmer
R. Jäger
- 135 Demonstrationen zur Haustierkunde
 n. b. A. E. Thomas

Seminare

- 136 Seminar mit Demonstrationen zur Vorlesung
 „Die Sinne des Menschen“
 1-std., Z. n. V., SB II, SR 04—234 C. v. Campenhausen
mit W. Dörrenhaus
- 137 Seminar zur Vorlesung „Allgemeine und Vergleichende Physiologie
 (Stoff- und Energiewechsel)“
 1-std., n. b. A., SR 138 Inst. K. Urich
- 138 Fachdidaktisches Seminar: Brauchbarkeit und Einsatz von
 Unterrichtsmedien
 O. u. Z. w. noch bekanntgegeben R. Rupprecht
- 139 Biologie, Philosophie und Gesellschaft. — Diskussion über
 Grenzgebiete der Biologie
 2-std., Do 13—15, O. n. V., Inst. G. Wegener
- 140 Oberseminar für Fortgeschrittene (vorzugsweise Kandidaten)
 2-std.,
- a) experimentelle Morphologie G. Andres
Mi 18—20, SR 138 Inst. A. Dorn
E. Dorn
G. Eisenbeis J. Martens
H. Risler
F. Romer
 - b) Sinnesphysiologie C. v. Campenhausen
Mo 17.30—19.30, SB II, SR 04—234 W. v. Seelen
 - c) Stoffwechselphysiologie K. Urich
Do 17—19, (14-tägl.), SR 11 Inst. G. Wegener
 - d) Ökologie R. Kinzelbach
Mo 15—17, SR 11 Inst.
 - e) Haustierkunde H. Hemmer
Mo 14—16, SR 138 Inst.

Exkursionen

- 141 Zoologische Exkursionen (einheimische Fauna) G. Eisenbeis G.-W. Guse
H. Hemmer K. Honomichl
R. Kinzelbach U. Schmidt
J. Martens J. Thierfelder
H. Risler B. Viertel
R. Rupprecht mit

- 142 Haustierkundliche Exkursionen
n. b. A. E. Thomas

Kolloquien

- 143 Zoologisches Kolloquium
1-std., 14-tägl., Do 17–19, SR 11 Inst. Professoren der Zoologie
- 144 Naturwissenschaftlich-philosophisches
Kolloquium n. b. A. P. Beckmann P. Schneider
C. v. Campen- G. V. Schulz
hausen J. Stallmach
O. Ewert E. Thomas
H. Sachsse
- Anleitung zu wissenschaftlichen Arbeiten
(prs.) G. Andres H. Risler
ganztägig R. Braun F. Romer
C. v. Campen- R. Rupprecht
hausen W. v. Seelen
E. Dorn E. Thomas
H. Hemmer K. Urich
R. Kinzelbach G. Wegener
J. Martens

GENETIK

- 201 Genetik II H. Laven
4-std., Mo, Di, Do, Fr 9–10, KR SB I
- 202 Neue technische Möglichkeiten der Cytogenetik W. Sachsse
2-std., Do 11–13, KR Inst.
- 203 Biologie für Mediziner W. Sachsse
4-std., Mi 14–19, Hs 18
- 204 Cytologischer Kurs W. Sachsse
5-std., Mi 14–19, KR SB I
- 205 Genetischer Kurs R. Kuhn
5-std., Do 14–19, KR SB I
- 206 Genetisches Praktikum für Fortgeschrittene II H. Laven
ganztägig, KR Inst. W. Sachsse
R. C. Sharma
- 207 Seminar für Fortgeschrittene H. Laven
1-std., 14-tägl., KR Inst. W. Sachsse
- Anleitung zu wiss. Arbeiten (prs.) H. Laven
ganztägig W. Sachsse

ANTHROPOLOGIE (HUMANBIOLOGIE)

Vorlesungen

- 301 Evolution des Menschen (= Humanbiologie III für Lehramts-
kandidaten) W. Bernhard
3-std., Do 9–12, Hs 10 W. Henke
- 302 Somatische Zellgenetik E. Schleiermacher
2-std., Mo 10–12, Hs 10
- 303 Angewandte Anthropologie H. W. Jürgens
1-std., Mo 17–18, Hs 10

Kurse

- | | | |
|-----|--|---------------------------------|
| 304 | Anthropologischer Kurs I: Wachstum und Konstitution des Menschen
2-std., Mi 15–17, Hs 10 | W. Bernhard |
| 305 | Anthropologischer Kurs II. Populationsstrukturen
2-std., Di 15–17, Hs 10 | W. Bernhard
F. Langenscheidt |
| 306 | Humangenetischer Kurs I: Genetische Variabilität von Antigeneigenschaften und Proteinen
2-std., Mi 11–13, Hs 10 | E. Schleiermacher
W. Beck |

Übungen

- | | | |
|-----|---|---|
| 307 | Besprechung ausgewählter Arbeiten aus humangenetischen Zeitschriften
2-std., Z. n. V., Hs 10 | E. Schleiermacher
W. Beck |
| 308 | Besprechung aktueller wissenschaftlicher Themen und laufender Forschungsprojekte
2-std., 14-tägl., Hs 10 | W. Bernhard
E. Schleiermacher
und Mitarbeiter |

Praktika

- | | | |
|-----|--|---|
| 309 | Kleines osteologisches Praktikum
4-std., Z. u. O. n. V. | W. Bernhard
W. Henke
F. Langenscheidt |
|-----|--|---|

Sonstiges

- | | | |
|-----|---|---|
| 310 | Anthropologisches Kolloquium
1-std., 14-tägl., Di 18–20, Hs 10 | W. Bernhard
E. Schleiermacher |
| 311 | Anleitung zu wissenschaftlichen Arbeiten ganztägig, Inst. | W. Bernhard
E. Schleiermacher |
| 312 | Anthropologische Exkursionen
Z. u. O. n. V. | W. Bernhard
E. Schleiermacher
und Mitarbeiter |

MIKROBIOLOGIE UND WEINWISSENSCHAFT

(Die Veranstaltungen finden, sofern nicht anders angegeben, im Institut für Mikrobiologie und Weinforschung statt)

- | | | |
|-----|---|------------------------------|
| 401 | Morphologie und Systematik der Bakterien (mit Übungen)
2-std., Di 17–19, KR I der Botanischen Institute | F. Radler
W. Knichel |
| 402 | Mikrobiologie und Chemie des Weines
1-std., Mi 9–10, KIHs 11, Inst. f. Zoologie | F. Radler |
| 403 | Biochemie der Kohlenhydrate
1-std., Di 14–15, KIHs der Chemie | P. Flesch |
| 404 | Einführung in die Virologie (Molekularbiologie, Taxonomie und Zellvermehrung)
1-std., Mo 16–17, KIHs 11, Inst. f. Zoologie | W. Pollmann |
| 405 | Mikrobiologischer Kurs I. Teil
3-std., Mi 14–17 | F. Radler
W. Emmerich |
| 406 | Mikrobiologischer Kurs II. Teil
3-std., Di 10–13, | F. Radler
K. Klemm |
| 407 | Mikrobiologischer Kurs (Molekularbiologische Versuche) III. Teil
2 Wochen, ganztägig, Z. n. V. | F. Radler
J. T. Kuczynski |

- | | | |
|-----|---|----------------------------|
| 408 | Weinchemischer Kurs (prs.) mit Einführungsvorlesungen
4-std., Mi 14-18, Inst. f. Biochemie | P. Flesch |
| 409 | Mikrobiologisches Praktikum für Fortgeschrittene (prs.)
ganztägig | F. Radler
B. Baranowski |
| 410 | Mikrobiologisches Seminar (prs.)
1-std., Di 9-10 | F. Radler |
| 411 | Anleitungen zu wissenschaftlichen Arbeiten (prs.)
ganztägig | F. Radler
W. Pollmann |

21

Ball der Nationen

19. Mai 1979, 20 Uhr, Rheingoldhalle

Es wirken mit:

Joe Lord und Angela Monti

Wolf Kaiser Big Band

Royal Ballett Elz

Volker Klimmer Sextett

Harry Hach Sextett

Eintrittskarten ab 2. Mai 1979

Allgemeiner Studenten-Ausschuß der Johannes Gutenberg-Universität

22. Fachbereich Geowissenschaften

Anschrift: Postfach 39 80, Becherweg 21 (Neubau der Naturwissenschaften), 6500 Mainz 1

Dekan: Prof. Dr. Heinz Eggers, Sprechzeiten: Do 9–11, N Zi. 414, Tel. 39-22 68

Dekanat: Sigrid Haake, Sprechzeiten: Mo–Fr 9–11, N Zi. 415, Tel. 39-22 68

Informationen für Studierende

STUDIENFÄCHER UND -ABSCHLUSSMÖGLICHKEITEN

Geographie: Magister; Promotion, die eine Abschlußprüfung voraussetzt; Staatsprüfung für das Lehramt an Realschulen und an Gymnasien; Diplom (bis zur Vorprüfung).

Geologie-Paläontologie: Diplom, Promotion, die eine Abschlußprüfung (Diplom) voraussetzt.

Mineralogie: Diplom; Promotion, die eine Abschlußprüfung (Diplom) voraussetzt.

ZULASSUNGSBESCHRÄNKUNGEN

Zulassungsbeschränkung für das Studium der Geographie, Geologie-Paläontologie. Studienbeginn für Studienanfänger jeweils zum WS.

Bewerbung: Auskunft über Studentensekretariat: Postfach 39 80, 6500 Mainz

INSTITUTSBIBLIOTHEKEN

Geographie: N Zi. 240/41, 9–19 (Vorlesungszeit)

Geologie-Paläontologie: N Zi. 138–139

Mineralogie: N Zi. 409

STUDIENBERATUNG

Geographie: Mo–Fr 10–12, 2. Stock, diensthabender Wiss. Mitarbeiter (s. Anschlag): Fachschaft Geographie, N Zi. 219

Geologie-Paläontologie und Mineralogie: Fachschaft Geowissenschaften, N Zi. 36, Prof. Dr. J. Boy, N Zi. 121, Tel. 39-23 87; Akad. Rat Dr. H. D. Werner, N Zi. 348, Tel. 39-22 95

STUDIENPLAN

Studienplan für das Studium der Geographie mit der Wissenschaftlichen Prüfung für das Lehramt an Realschulen und der Wissenschaftlichen Prüfung für das Lehramt an Gymnasien als Abschlußprüfung an der Johannes Gutenberg-Universität Mainz vom 9. 3. 1977, veröffentlicht im Amtsblatt des Kultusministeriums von Rheinland-Pfalz, 1977, S. 359. Erhältlich im N Zi. 218.

Studienplan für das Studium zum Diplom im Fach Geologie-Paläontologie an der Johannes Gutenberg-Universität Mainz vom 7. 2. 1977, veröffentlicht im Amtsblatt des Kultusministeriums von Rheinland-Pfalz, Nr. 20 vom 25. 8. 1977, S. 447. Erhältlich in N Zi. 39.

Studienplan für das Studium zum Diplom im Fach Mineralogie an der Johannes Gutenberg-Universität Mainz vom 7. 2. 1977, veröffentlicht im Amtsblatt des Kultusministeriums von Rheinland-Pfalz, Nr. 18 vom 3. 8. 1977, S. 387. Erhältlich in N Zi. 402.

PRÜFUNGSORDNUNGEN, -ÄMTER und -AUSSCHÜSSE

Lehramt an Gymnasien

Prüfungsordnung: „Ordnung der Wissenschaftlichen Prüfung für das Lehramt an Gymnasien“ vom 14. 6. 1974 i. d. F. vom 18. 3. 1977, veröffentlicht im Amtsblatt des Kultusministeriums

Rheinland-Pfalz, Nr. 11/1974 und Nr. 6/1977; zu beziehen vom Verlag Emil Sommer, 6718 Grünstadt/Pfalz, oder über den Buchhandel; Bestell-Nr.: Sch 134.

Lehramt an Realschulen

Prüfungsordnung: „Ordnung der Wissenschaftlichen Prüfung für das Lehramt an Realschulen“ vom 1. 3. 1976, veröffentlicht im Amtsblatt des Kultusministeriums Rheinland-Pfalz, Nr. 4/1976 vom 30. 3. 1976, Seite 69–94. Erhältlich zum Preis von 1,20 DM im Mainzer Buchhandel.

Prüfungsamt: Landesprüfungsamt für das Lehramt an Schulen in Rheinland-Pfalz – Abt. 7 des Kultusministeriums, Rheinland-Pfalz

Präsident: Dr. Emrich

Sprechzeiten im Kultusministerium: Di, Fr 9–12, Zi. 316, Tel. 16-45 25 und 45 26

Wissenschaftliche Prüfung für das Lehramt an Gymnasien:

Ministerialrat Safferling

Sprechzeiten im Kultusministerium: Di, Fr 9–12, Zi. 321, Tel. 16-45 30

Frau Scherlenzky

Sprechzeiten in der Universität: SB II, Zi. 03–341, Tel. 39-28 05, Mo, Di, Mi, Fr 10–12

Wissenschaftliche Prüfung für das Lehramt an Realschulen:

Ministerialrat Möller

Sprechzeiten im Kultusministerium: Di, Fr 9–12, Zi. 307, Tel. 16-45 29

Frau Gertrud Müller

Sprechzeiten in der Universität: SB II, Zi. 03–333, Tel. 39-28 04, Di–Fr 10–12

Diplom

Diplomprüfungsordnung für Geologie-Paläontologie an der Johannes Gutenberg-Universität Mainz vom 7. 2. 1977; veröffentlicht im Staatsanzeiger für Rheinland-Pfalz Nr. 27 vom 18. 7. 1977, S. 485–489; erhältlich N Zi. 39.

Prüfungsausschuß: Prof. Dr. J. Heim (Vorsitzender), Prof. Dr. Lorenz (Stellvertreter)

Geschäftsstelle: N Zi. 112, Sprechzeiten: Di, Do 9–11, Tel. 39-27 14.

Diplomprüfungsordnung für Mineralogie an der Johannes Gutenberg-Universität Mainz vom 7. 2. 1977; veröffentlicht im Staatsanzeiger für Rheinland-Pfalz Nr. 27 vom 18. 7. 1977, S. 489–493; erhältlich N Zi. 402.

Prüfungsausschuß: Prof. Dr. J. Pense (Vorsitzender), Prof. Dr. W. Dosch (Stellvertreter)

Geschäftsstelle: N Zi. 441, Sprechzeiten: 9–11, Tel. 39-22 56.

Vorläufige Ordnung für die Diplom-Vorprüfung in Geographie an der Johannes Gutenberg-Universität Mainz vom 5. 8. 1977; veröffentlicht im Staatsanzeiger für Rheinland-Pfalz Nr. 34 vom 5. 9. 1977, S. 619–622; erhältlich N Zi. 218/219.

Prüfungsausschuß: Prof. Dr. M. Domrös (Vorsitzender), Prof. Dr. E. Gormsen (Stellvertreter)

Geschäftsstelle: N Zi. 253, Sprechzeiten: Do 10–12, Tel. 39-22 96.

Diplomprüfungsordnung für Geographie (liegt dem Kultusminister zur Genehmigung vor)

Promotion

Promotionsordnung der Fachbereiche 17–22 (Naturwissenschaften) der Johannes Gutenberg-Universität Mainz vom 15. 8. 1975; veröffentlicht im Staatsanzeiger für Rheinland-Pfalz vom 20. 10. 1975, Seite 721–725; erhältlich im Dekanat.

ERLÄUTERUNG/KOMMENTAR ZU DEN LEHRVERANSTALTUNGEN

für die Studienfächer Geologie-Paläontologie und Mineralogie: siehe „Studienführer Rheinland-Pfalz 1975/1976“, Seite 163–168,

für das Studienfach Geographie; Kommentar erhältlich bei der Fachschaft, N Zi. 219, Schutzgebühr: 0,50 DM.

ANSCHRIFT DER FACHSCHAFTEN

Geographie, Becherweg 21, R 219, App. 42 61

Geologie, Becherweg 21, R 039, Tel. 39-28 50

Wissenschaftliche Einrichtungen

Integrierte wissenschaftliche Einrichtungen mit eigener Leitung und eigener Verwaltung.

Institut für Geowissenschaften, Becherweg 21 (Neubau der Naturwissenschaften)

Leitung: Kollegium, Vorsitz: Prof. Dr. H. v. Platen, Tel. 39-22 94, Sekretariat: s. u.

Lehrereinheit Geologie

Sekretariat: R. Groß, Tel. 39-22 97, N Zi. 103

Professoren: M. Fürst, Tel. 39-28 58, D. Heim, Tel. 39-27 14, A. Kröner, Tel. 39-22 97,
V. Lorenz, Tel. 39-28 59, K. Schwab, Tel. 39-28 54

Wiss. Mitarbeiter: Dr. R. Greiling, Tel. 39-28 57, Dr. K. Stapf, Tel. 39-28 53, N. N.

Lehrereinheit Paläontologie

Sekretariat: J. Holler, H. Lang, Tel. 39-28 51, N Zi. 118

Professoren: D. E. Berg, Tel. 39-28 52, J. Boy, Tel. 39-23 87, K. Rothausen, Tel. 39-22 93,
N. N.

Wiss. Mitarbeiter: N. N., S. A. Oppermann, Tel. 39-27 33

Lehrereinheit Mineralogie und Petrographie

Sekretariat: K. Kessler, Tel. 39-22 94, N Zi. 402

Professoren: W. Dosch, Tel. 39-23 70, A. Helke, Tel. 39-27 21, I. Keesmann, Tel. 39-22 94,
Prof. H. v. Platen, Tel. 39-22 94, E. Tillmanns, Tel. 39-28 48, H. J. Tobschall, Tel.
39-28 44

Wiss. Mitarbeiter: W. Hofmeister, App. 43 65, Dr. J. H. Kruhl, App. 34 48, Dr. H. D.
Werner, Tel. 39-22 95, N. N.

Abteilung für Edelsteinforschung

Leitung: Prof. J. Pense, Tel. 39-22 56, Sekretariat: N. N., N. Zi. 440, Tel. 39-22 56

Wiss. Mitarbeiter: Dr. A. K. Banerjee, Tel. 39-22 56, App. 43 67

Geographisches Institut, Becherweg 21 (Neubau der Naturwissenschaften)

Leitung: Kollegium, Vorsitz: Prof. Dr. O. Kandler, Tel. 39-27 71, Sekretariat: K. Hammann,
G. Kremer, N. Zi. 218, Tel. 39-22 62, W. Krone, N Zi. 251, App. 32 47

Professoren: G. Abele, Tel. 39-24 66, M. Domrös, Tel. 39-22 96, H. Eggers, Tel. 39-27 01,
E. Gormsen, Tel. 39-27 73, H. Hildebrandt, Tel. 39-27 70, O. Kandler, Tel. 39-27 71,
W. Klaer, Tel. 39-26 94, D. Uthoff, Tel. 39-28 46

Wiss. Mitarbeiter: Dr. R. Ambos, Tel. 39-24 94, H. J. Büchner, Tel. 39-27 69, Dr. J. Eberle,
App. 34 46, Dr. V. Heidt, Tel. 39-24 31, E. Irmen, Tel. 39-24 31, Dr. H. Krenn, Tel.
39-27 72, R. Kreth, Tel. 39-28 46, M. Krieter, Tel. 39-27 02, Dr. H. Lücke, Tel. 39-21 37,
N. M. Maqsud, Tel. 39-28 98, W. Peters, Tel. 39-28 87, J. Preuss, App. 4260, H. Schür-
mann, Tel. 39-27 73, Dr. H. O. Waldt, Tel. 39-27 69

Personalteil

(Die Sprechstunden finden, sofern nicht anders angegeben, im Anschluß an die Lehrveranstaltungen statt.)

A) Bedienstete der Universität

PROFESSOREN

a) Hauptamtliche Professoren

- ABELE, Gerhard, Dr. phil., Geographie, Tel. 39-24 66
Rotkehlchenweg 10, 6500 Mainz 21, Tel. 4 03 23
- BERG, Dietrich E., Dr. rer. nat., Paläontologie und Geologie, Tel. 39-28 52
Pfr.-Autsch-Straße 20, 6500 Mainz 21, Tel. 47 13 60
- DOMRÖS, Manfred, Dr. rer. nat., Geographie, Tel. 39-22 96
Göttelmannstraße 41, 6500 Mainz, Tel. 8 97 78
Sprechstunden: Do 10–12 im Institut
- DOSCH, Werner, Dr. rer. nat., Mineralogie, Tel. 39-23 70
Alfred-Mumbächer-Straße 19, 6500 Mainz 22, Tel. 3 44 39
- EGGERS, Heinz, Dr. phil., Geographie, Tel. 39-27 01
Weidmannstraße 22, 6500 Mainz, Tel. 8 25 52
Sprechstunden: Mi, Fr 9–11 im Institut
- FALKE, Horst, Dr. rer. nat., Geologie und Paläontologie, emeritiert
An der Prall 1, 6500 Mainz-Gonsenheim, Tel. 4 15 79
Sprechstunden: Fr 12–13 im Institut
- FÜRST, Manfred, Dr. phil. nat., Geologie, Tel. 39-28 58
Marktplatz 11, 8605 Hallstadt, Tel. (09 51) 7 11 22
- GORMSEN, Erdmann, Dr. phil., Geographie, Tel. 39-27 73
An der Schanze 20, 6500 Mainz, Tel. 3 48 55
Sprechstunden: Mo, Mi 11–12 im Institut
- HEIM, Dieter, Dr. rer. nat., Geologie und Petrographie, Tel. 39-27 14
Alte Kehr 5, 6208 Schwalbach, Tel. (0 61 24) 84 12
- HELKE, Adolf, Dr.-Ingenieur habil., Mineralogie und Petrographie, Tel. 39-27 21
Hans-Böckler-Straße 85, 6500 Mainz 22, Tel. 3 37 24
- KEESMANN, Ingo, Dr. rer. nat., Mineralogie, Tel. 39-22 94
K.-Schumacher-Straße 28, 6501 Zornheim, Tel. (0 61 36) 61 57
- KLAER, Wendelin, Dr. phil., Geographie, Tel. 39-26 94
Puligenystraße 21, 6225 Johannisberg-Schloßheide, Tel. (0 67 22) 61 93
Sprechstunden: Do 13–14 im Institut
- KRÖNER, Alfred, Dr. phil., Geologie und Paläontologie, Tel. 39-22 97
Lorenz-Diehl-Straße 3, 6500 Mainz, Tel. 8 09 11
- LORENZ, Volker, Dr. rer. nat., Geologie und Paläontologie, Tel. 39-28 59
Im Münchfeld 11, 6500 Mainz, Tel. 3 16 58
- PANZER, Wolfgang, Dr. phil. nat., Geographie, emeritiert
Oberer Laubenheimer Weg 13, 6500 Mainz, Tel. 8 28 96
Sprechstunden: nach fernmündlicher Anmeldung im Geogr. Institut, Tel. 39-22 62
- PENSE, Jürgen, Dr. rer. nat., Leiter der Abteilung für Edelsteinforschung des Instituts für
Geowissenschaften, Tel. 39-22 56
Bahnhofstraße 64, 6501 Ober-Olm, Tel. (0 61 36) 27 97
- VON PLATEN, Hilmar, Dr. phil., Mineralogie und Petrographie, Tel. 39-22 94
Westring 24, 6500 Mainz-Mombach, Tel. 68 36 93

ROTHAUSEN, Karlheinz, Dr. rer. nat., Paläontologie und Geologie, Tel. 39-22 93
Pfarrer-Dorn-Straße 12, 6500 Mainz 32, Tel. 3 49 54

SCHLOSSMACHER, Karl, Dr. phil., ehemals ordentlicher Professor für Mineralogie an
der Bergakademie Freiberg/Sachsen, emeritiert
Römerweg 17, 6706 Wachenheim, Tel. (0 63 22) 35 15

SCHWAB, Klaus, Dr. rer. nat., Geologie und Paläontologie, Tel. 39-28 54
Westring 225, 6500 Mainz-Mombach, Tel. 68 37 17

TILLMANN, Ekkehart, Dr. rer. nat., Mineralogie und Kristallographie, Tel. 39-28 48
Bebelstraße 22, 6500 Mainz 22, Tel. 3 42 62

TOBIEN, Heinz, Dr. phil. nat., Geologie und Paläontologie, Tel. 39-23 26, emeritiert
Schillerstraße 1, 6507 Ingelheim, Tel. (0 61 32) 26 21

UTHOFF, Dieter, Diplom-Geograph, Dr. phil., Geographie, Tel. 39-28 46
Römerberg 11, 6534 Stromberg, Tel. (0 67 24) 6 59

b) Habilitierte Bedienstete

BOY, Jürgen, Dr. rer. nat., Prof., Paläontologie und Geologie, Tel. 39-23 87
Im Münchfeld 11, 6500 Mainz, Tel. 3 15 19

HILDEBRANDT, Helmut, Dr. rer. nat., Prof., Geographisches Institut, Tel. 39-27 70
Im Münchfeld 9, 6500 Mainz, Tel. 3 18 75

KANDLER, Otto, Dr. rer. nat., Dipl.-Geologe, Prof., Geographisches Institut, Tel. 39-27 71
Königsberger Straße 11, 6531 Waldlaubersheim, Tel. (0 67 07) 12 11

TOBSCHALL, Heinz-Jürgen, Dr. rer. nat., Prof., Mineralogie, Tel. 39-28 44
Heinrich-Gärtner-Straße 3, 6501 Budenheim, Tel. (0 61 39) 61 05

WISSENSCHAFTLICHE MITARBEITER

AMBOS, Robert, Dr., Wiss. Ang., Geographie, Tel. 39-24 94
Hegelstraße 45, 6500 Mainz, Tel. 38 18 16

BANERJEE, Arun K., Dr. rer. nat., Wiss. Ang., Tel. 39-22 56
Hindenburgstraße 43, 6500 Mainz, Tel. 67 12 26

BÜCHNER, Hans-Joachim, Geographie, Tel. 39-27 69
Vordere Flecht 12, 6507 Ingelheim, Tel. (0 61 32) 24 89

EBERLE, Ingo, Dr., Geographie, App. 34 46
Am Gonsenheimer Spieß 16, 6500 Mainz, Tel. 38 11 06

GREILING, Reinhard, Dr., Geologie, Tel. 39-28 57

HEIDT, Volker, Dr., Akad. Oberrat, Geographie, Tel. 39-24 31
Theodor-Heuss-Straße 17, 6501 Zornheim
Sprechstunden: Do 12–13, 15–16 im Institut

HOFMEISTER, W., Mineralogie und Petrographie, App. 43 65
Im Borner Grund 88, 6500 Mainz 32

IRMEN, Eleonore, Geographie, Tel. 39-24 31
Saarstraße 21, 6500 Mainz, Tel. 38 27 58

KRENN, Hilmar, Dr. phil., Akad. Oberrat, Geographie, Tel. 39-27 72
Westring 247, 6500 Mainz-Mombach, Tel. 4 49 84
Sprechstunden: Do 10–12 im Institut

KRETH, Rüdiger, Dipl.-Geograph, Geographie, Tel. 39-28 46
Eaubonner Straße 33, 6501 Budenheim, Tel. (0 61 39) 81 44

KRIETER, Manfred, Geographie, Tel. 39-27 02
Am Hahn 7, 6534 Stromberg, Tel. (0 67 24) 87 06

KRUHL, Jörn-Heinrich, Dr., Mineralogie und Petrographie, App. 34 48

- LÜCKE, Hartmut, Dr. phil. nat., M. A., Wiss. Ang., Geographie, Tel. 39-21 37
Hans-Böckler-Straße 22, 6500 Mainz 22, Tel. 36 11 52
- MAQSUD, Nek Mohammed, Dr. rer. nat., Geographie, Tel. 39-28 98
In der Meielache 19, 6500 Mainz, Tel. 3 21 60
Sprechstunden: Di 10–12 im Institut
- OPPERMANN, Siegfried A., Dipl.-Geologe, Wiss. Ang., Paläontologie, Tel. 39-27 33
Kirchstraße 25, 6509 Udenheim, Tel. (0 67 37) 15 01
- PETERS, Wolfgang, Dr. rer. nat., Geographie, Tel. 39-28 87
Obere Sohlstraße 3, 6507 Ingelheim, Tel. (0 61 32) 17 43
- PREUSS, Johannes, Geographie, App. 42 60
Am Ostergraben, 6500 Mainz
- SCHÜRMAN, Heinz, Geographie, Tel. 39-27 73
Gartenfeldstraße 3, 6500 Mainz, Tel. 67 33 70
- STAPF, Karl, Dr. rer. nat., Akad. Oberrat, Geologie, Tel. 39-28 53
Kleine Hohl 37, 6501 Wackernheim, Tel. (0 61 32) 57 15
Sprechstunden: Di, Mi, Do 10–12 im Institut
- WALDT, Hans Otto, Dr. rer. nat., Geographie, Tel. 39-27 69
Im Münchfeld 27, 6500 Mainz, Tel. 3 21 04
- WERNER, Hans-Dieter, Dr. rer. nat., Akad. Rat, Mineralogie, Tel. 39-22 95
Vogelsangstraße 12, 6200 Wiesbaden-Heßloch, Tel. (0 61 21) 54 47 73

B) Nichtbedienstete Lehrkräfte und Lehrbeauftragte

HONORARPROFESSOREN

- BRÜNING, Herbert, Dr. rer. nat., Direktor des Naturhistorischen Museums a. D.
Hans-Böckler-Straße 33, 6500 Mainz 22, Tel. 36 12 72
- STÜRMER, Wilhelm, Dr. rer. nat., Leiter der Entwicklungsabteilung und des Chemiewerkes
der Siemens-AG Werner-Werke, Erlangen, Moderne physikalisch-chemische Unter-
suchungs-, Aufbereitungs- und Präparationsmethoden in der Paläontologie
Burgbergstraße 20, 8520 Erlangen, Tel. (0 91 31) 2 21 88

NICHTBEDIENTETE PROFESSOREN

- HENTSCHEL, Hans, Dr. phil. habil., Mineralogie und Petrographie
Fontanestraße 2, 6200 Wiesbaden, Tel. 8 51 01
Sprechstunden: n. V. im Institut
- HÖLLER, Helmut, Dr. phil., Mineralogie und Petrographie, Institut für Techn. Petrographie und
Mineralogie der Techn. Hochschule Graz
Rechbauerstraße 2, A-8010 Graz
- KNEUPER, Gottfried, Dr. rer. nat., Geologie
Höhenweg 30, 6604 Güdigen, Tel. (06 81) 87 21 31
- KUTSCHER, Friedrich, Dr. phil., Reg.-Direktor a. D. (am Hessischen Landesamt für Boden-
forschung in Wiesbaden), Geologie
Regerstraße 25, 6200 Wiesbaden, Tel. (0 61 21) 37 78 13
- MACHENS, Eberhard, Dr. rer. nat., Geologie;
OCDE-Organisation de Coopération et de Developpement Economiques
2, rue André-Pascal, F-75775 Paris, Cedex 16
- NEGENDANK, Jörg, Dr. rer. nat., Geologie
Reverchonweg 2, 5500 Trier, Tel. (06 51) 4 06 11
- NIEUWOLT, Simon, Dr. phil., Privatdozent, Geographie (beurlaubt)

SCHULTZ, Ludolf, Dr. rer. nat., Isotopen-Geologie,
Max-Planck-Institut für Chemie
Saarstraße 23, 6500 Mainz, Tel. 30 51

ZAKOSEK, Heinrich, Dr. agr., OrdI. Prof. u. Dir. d. Inst. f. Bodenkunde d. Universität
Nußallee 13, 5300 Bonn (beurlaubt)

LEHRBEAUFTRAGTE

EDELMANN, Hans, Dr., Dipl.-Ingenieur, Mitarbeiter der PRAKLA-SEISMOS, Hannover, Geo-
physik
Pirolweg 6, 3000 Hannover, Tel. (05 11) 57 26 47

KRAUTER, Edmund, Dr. phil., Obergeologierat am Geologischen Landesamt Rheinland-Pfalz,
Mainz, Boden- und Felsmechanik
Welchstraße 10, 6500 Mainz, Tel. 2 64 55

KRITSOTAKIS, Konstanios, Dr. rer. nat., Mineralogie
Kettelerstraße 8, 6500 Mainz, Tel. 4 05 99

NEUFFER, Fr. Otto, Dr. rer. nat., Direktor des Naturhistorischen Museums Mainz, Paläontologie
Südring 106, 6500 Mainz 22, Tel. 2 27 83

REINECK, Hans Erich, Dr. rer. nat., Professor, Sedimentologie, Institut für Meeresgeologie
und Meeresbiologie „Senckenberg“
Schleusenstraße 39a, 2940 Wilhelmshaven, Tel. (0 44 21) 2 10 74

SCHAARSCHMIDT, Friedemann, Dr. rer. nat., Paläobotanik
Naturmuseum Senckenberg
Senckenberg-Anlage 25, 6000 Frankfurt, Tel. (06 11) 74 06 66

SONNE, Volker, Dr. rer. nat., Geologiedirektor am Geologischen Landesamt Rheinland-Pfalz,
Mainz, Mikropaläontologie
Risingstraße 10, 6101 Nieder-Ramstadt, Tel. (0 61 51) 1 43 61

STÖHR, Willi, Dr., Geologiedirektor am Geologischen Landesamt Rheinland-Pfalz, Mainz,
Bodenkunde
Kettelerstraße 14, 6501 Zornheim, Tel. (0 61 36) 38 97

WEILER, Helmut, Dr. rer. nat., Obergeologierat am Geologischen Landesamt Rheinland-Pfalz,
Mainz, Mikropaläontologie
Adam-Riese-Straße 13, 6500 Mainz-Gonsenheim, Tel. 4 25 77

Lehrveranstaltungen

- (A) = Pflichtveranstaltung vor dem Vordiplom
(B) = verpflichtend zum Diplom
(C) = Spezialvorlesung nach Wahl

GEOLOGIE

- | | | |
|-----|---|--|
| 001 | Allgemeine Geologie II (A)
4-std., Mi, Do 9–11, Hs N 6 | D. Heim
A. Kröner
V. Lorenz |
| 002 | Übungen zur Allgemeinen Geologie II und Mineralogie II (A)
3-std., in Parallelkursen, Di, Fr 10.30–13.15, R N 33 | R. Greiling
H. von Platen
K. Stapf |
| 003 | Geologische Arbeitsmethoden II mit Übungen (A)
3-std., in 2 Parallelkursen, Mo, Mi 13–16, R N 137 | K. Schwab
N. N. |

- | | | | |
|-----|---|---------------------------------|---|
| 004 | Geologischer Kartierungskurs II (B)
6-std., 5 Parallelkurse | N. N.
V. Lorenz
K. Schwab | K. Stapf
N. N. |
| 005 | Überblick über die Geologie Deutschlands (A)
1-std., Do 11–12, R N 137 | | D. E. Berg |
| 006 | Überblick über die Kontinente und Ozeane, mit Übungen (B)
2-std., Do 13–14, R N 137, Fr 11–12, Hs N 6 | | A. Kröner |
| 007 | Regionale Geologie von Europa II (Mittel- und Südeuropa) (B)
2-std., Mi, Do 8–9, Hs N 6 | | V. Lorenz |
| 008 | Geology of North America (B/Wahlfach Regionale Geologie)
1-std., Z. u. O. n. b. A. | | A. J. Baer |
| 009 | Tektonik II mit Übungen (B) (nach altem Studienplan)
2-std., Mi 13–15, R N 33 | | R. Greiling
K. Schwab |
| 010 | Tektonik II (Analyse mehrphasig gefalteter Gesteinskomplexe
(mit Übungen) (B)
2-std., Do 14–16, R N 357 | | A. Kröner |
| 011 | Historische Entwicklung des Mainzer Beckens (B/Wahlfach
Histor. und Regionale Geologie)
2-std., Di 8–10, R N 137 | | F. O. Neuffer |
| 012 | Überblick über die Lagerstätten und ihre Bewertung, mit
Übungen (B) (ersetzt Exogene Lagerstätten/Erdöl-Kohle-Salz)
4-std., Di 11–13, Hs N 6, Do 9–11, R N 137 | | M. Fürst
G. Kneuper |
| 013 | Geologische Kartierung bzw. stratigraphische Geländeaufnahme (B)
2 Monate | | Lehrkörper der Geo-
logie und Paläonto-
logie |
| 014 | Hydrogeologie mit Exkursion (B/Wahlfach Angewandte Geologie)
3-std., Mi 11–13, Hs N 6 | | M. Fürst |
| 015 | Photogeologie II, Übungen mit Exkursion (B/Wahlfach Ange-
wandte Geologie)
3-std., Di 14–18, R N 137 | | M. Fürst |
| 016 | Seminar über laufende Forschungsarbeiten
2-std., Do 11–13, Hs N 6 | | Lehrkörper der Geo-
logie |
| 017 | Das Saar-Nahe-Gebiet und seine Randgebiete (B/Wahlfach
Regionale Geologie) mit Übungen
2-std., Mo, Do 8–9, R N 137 | | D. Heim |
| 018 | Die Tonminerale (B/Wahlfach Bodenkunde/Allgemeine Geologie)
2-std., Mo 12–13, R N 137, Di 13–14, R N 137 | | D. Heim |
| 019 | Methoden und Aussagen der Schwermineralanalyse, mit Übungen
(B/Wahlfach Allgemeine Geologie)
2-std., Fr 13–15, R N 137 | | D. Heim |
| 020 | Übungen und Exkursionen zur Bodenkunde (B/Wahlfach Boden-
kunde)
2-std., Z. u. O. n. b. A. | | W. Stöhr |
| 021 | Boden, Klima, Pflanze (B/Wahlfach Bodenkunde)
1-std., Fr 12–13, Hs N 6 | | W. Stöhr |
| 022 | Grundlagen und Aussagen der Bodenkarte (B/Wahlfach Boden-
kunde) (diese Vorlesung ist in Zukunft Voraussetzung für die
Teilnahme an den Bodenkartierungen in der Vorderpfalz)
1-std., Fr 13–14, Hs N 6 | | W. Stöhr |
| 023 | Geophysik II, mit Übungen (B/Wahlfach Geophysik)
3-std., Fr 8–11, R N 137 | | H. Edelmann |

- | | | |
|-----|---|--|
| 024 | Geophysikalisches Praktikum (B/Wahlfach Geophysik)
4-std., Z. u. O. n. b. A. | H. Edelmann |
| 025 | Geochemie der Edelgase (C)
1-std., Mo 9–10, R N 137 | L. Schultz |
| 026 | Seminar Angewandte Geochemie (B/Wahlfach Allgemeine Geologie, Angewandte Geologie)
2-std., Mo 14–16, R N 357 | H. J. Tobschall
N. N. |
| 027 | Anleitung zu wissenschaftlichen Arbeiten | Lehrkörper und Wiss.
Mitarbeiter der Geologie |
| 028 | Exkursionen (A, B) | Lehrkörper und Wiss.
Mitarbeiter der Geologie |
| 029 | Geowissenschaftliches Kolloquium (A, B)
2-std., Mi 17–19, Hs N 6 bzw. R N 137 | Lehrkörper des Geow.
Institutes |

PALÄONTOLOGIE und HISTORISCHE GEOLOGIE

- | | | |
|-----|---|--|
| 101 | Historische Geologie mit Übungen (B)
5-std., Di 10–13, Do 14–16, R N 137 | N. N. |
| 102 | Grundfragen der Stratigraphie mit Übungen (B)
3-std., Mi 10–13, R N 137 | D. E. Berg |
| 103 | Biostratigraphische Korrelation mit Geländeübungen (B)
2-std., Mo 10–12, R N 137 | N. N. |
| 104 | Wahlvorlesung Histor. Geologie
(B/Wahlfach Histor. u. Region. Geol.)
2-std., Mi 8–10, R N 137 | F. O. Neuffer |
| 105 | Paläökologie mit Übungen (B/Wahlfach Paläontologie)
2-std., Do 14–16, R N 37 | K. Rothausen |
| 106 | Paläontologische Arbeitsmethoden mit Übungen
(B/Wahlfach Paläontologie)
2-std., n. b. A. | D. E. Berg |
| 107 | Paläontologie der Wirbeltiere (B/Wahlfach Paläontologie)
4-std., Do 9–13, R N 37 | J. Boy |
| 108 | Mikropaläontologie II mit Übungen (B/Wahlfach Paläontologie)
3-std., Mo 13–16, R N 37 | V. Sonne
H. Weiler |
| 109 | Paläontologisch-Stratigraphisches Oberseminar (B)
1-std., 14-tägl., Do 16–18, R N 137 | J. Boy |
| 110 | Geologischer Kartierkurs I (A)
6-std., 14 Tage vor Beginn des WS 79/80 | D. E. Berg
S. A. Oppermann |
| 111 | Geologische Kartierung, bzw. Stratigraphische Geländeaufnahme (B), n. V. | D. E. Berg
J. Boy
K. Rothausen
N. N. |
| 112 | Exkursionen (A, B), n. b. A. | D. E. Berg
J. Boy
S. A. Oppermann
N. N. |
| 113 | Anleitung zu wissenschaftlichen Arbeiten (B) | D. E. Berg
J. Boy
K. Rothausen
N. N. |

114	Geowissenschaftliches Kolloquium (A, B) 2-std., Mi 17–19, Hs N 6 bzw. N R 137	Lehrkörper des Geowiss. Inst.
-----	--	----------------------------------

MINERALOGIE und PETROGRAPHIE (einschl. EDELSTEINFORSCHUNG)

201	Mineralogie II (A) 2-std., Di, Fr 8–9, Hs N 6	H. v. Platen I. Keesmann
202	Übungen zur Allgemeinen Geologie II und Mineralogie II (A) 3-std., in Parallelkursen a) Di 10.30–13.15, N R 33 b) Fr 10.30–13.15, N R 33	R. Greiling H. v. Platen K. Stapf N. N.
203	Einführung in die Polarisationsmikroskopie I mit Übungen (A) 2-std., in Parallelkursen a) Di 14–16, N R 350 b) Do 14–16, N R 350	I. Keesmann J. Kruhl
204	Röntgenkristallographie I (A) 1-std., Mi 9–10, N R 350	E. Tillmanns
205	Übungen zur Röntgenkristallographie I (A) 2-std., Mi 10–12, N R 350	E. Tillmanns H. D. Werner
206	Spezielle Mineralogie mit Übungen (A) 2-std., Fr 9–11, N R 350	N. N.
207	Chemisches Praktikum Silikatanalyse (A) 2-tägig, 10-std., Z. u. O. n. V.	H. J. Tobschall
208	Phasenbeziehungen von Mehrstoffsystemen (B) 2-std., Mo 10–12, N R 350	W. Dosch
209	Angewandte Mineralogie II (Baustoffe) (B) 2-std., Di, Do 9–10, N R 350	W. Dosch
210	Lagerstättenkunde II (B) 2-std., Mo, Do 13–14, N R 350	A. Helke
211	Erzmikroskopie für Fortgeschrittene (B) 2-std., Di 11–13, N R 350	A. Helke
212	Petrologie von Lagerstätten (B) 2-std., Do 10–12, N R 350	I. Keesmann
213	Übungen zur Petrologie der Magmatite (B) 2-std., Fr 11–13, N R 350	I. Keesmann
214	Petrologie der Metamorphite (B) 2-std., Mo 8.30–10, N R 350	H. v. Platen
215	Übungen zur Petrologie der Metamorphite (B) 2-std., Mi 14–16, N R 350	H. v. Platen
216	Universaldrehtischmethoden (Übungen in Mineralogie für Fortgeschrittene I) (B) 2-std., Mo 14–16, N R 350	J. Pense
217	Edelsteinkunde (B) 1-std., Di 10–11, N R 350	J. Pense
218	Edelsteinkundliches Praktikum (Übungen in Mineralogie für Fortgeschrittene II) (B) 2-std., Di 14–16, N R 357	J. Pense
219	Kristallstrukturanalyse (B) 2-std., Di, Do 8–9, N R 350	E. Tillmanns
220	Übungen zur Kristallstrukturanalyse (B) 2-std., Z. u. O. n. V.	M. Dräger W. Hofmeister E. Tillmanns

- | | | |
|-----|--|--|
| 221 | Seminar Methoden und Ergebnisse der Kristallstrukturanalyse
(Spezialvorlesung Kristallographie I) (B)
1-std., Z. u. O. n. V. | M. Dräger
E. Tillmanns |
| 222 | Übungen zur experimentellen Kristallographie (B)
4-std., Z. u. O. n. V. | W. Dosch
W. Hofmeister
J. Pense
H. D. Werner |
| 223 | Angewandte Geochemie (B)
2-std., Di, Do 8–9, N R 357 | H. J. Tobschall |
| 224 | Seminar Angewandte Geochemie (B)
(Spezialvorlesung Geochemie)
2-std., Mo 14–16, N R 357 | H. J. Tobschall
N. N. |
| 225 | Thermodynamik der gesteins- und erzbildenden Prozesse (C)
1-std., Mo 11–12, N R 357 | K. Kritsotakis |
| 226 | Exkursionen (A, B)
n. b. A. | Lehrkörper und
Wiss. Mitarbeiter |
| 227 | Anleitung zu wissenschaftlichen Arbeiten
halb- und ganztägig | Lehrkörper und
Wiss. Mitarbeiter der
Mineralogie |
| 228 | Geowissenschaftliches Kolloquium (A, B)
2-std., Mi 17–19, Hs N 6 bzw. N R 137 | Lehrkörper des Geo-
wiss. Instituts |

GEOGRAPHIE

Vorlesungen

- | | | |
|-----|---|-------------------------------------|
| 301 | Einführung in die Physische Geographie II (Geomorphologie)
2-std., Mo, Mi 11–12, Hs N 2 | O. Kandler |
| 302 | Einführung in die Kulturgeographie II (Wirtschaftsgeographie)
2-std., Di, Mi 12–13, Hs N 2 | D. Uthoff |
| 303 | Geoökologie II
1-std., Di 10–11, Hs N 6 | M. Domrös
V. Heidt
M. Krieter |
| 304 | Übung zur Vorlesung Geoökologie II
2-std., Di 16–18, R N 33 | M. Domrös
V. Heidt
M. Krieter |
| 305 | Süddeutschland
2-std., Mi, Fr 9–10, Hs N 2 | H. Eggers |
| 306 | Struktur und Funktion mittel- und ostdeutscher Städte
2-std., Mo, Di 9–10, Hs N 6 | H. Brüning |
| 307 | Physische Geographie von Mitteleuropa (II. Teil)
2-std., Do, Fr 12–13, Hs N 1 | W. Klaer |
| 308 | Iberische Halbinsel
2-std., Mo, Mi 10–11, Hs N 2 | E. Gormsen |
| 309 | Lateinamerika I (Physische Geographie)
2-std., Do, Fr 11–12, Hs N 2 | G. Abele |
- Vorlesung zur Bodenkunde siehe GEOLOGIE

Einführungsübungen

Einführung in die Geographie II
4-std., in Parallelkursen, darin

- 310 Einführung in die Physische Geographie II
2-std.
Kurs 1: Mo 15–17, R N 33 M. Krieter
Kurs 2: Fr 8–10, R N 33 J. Preuß
Kurs 3: Mi 8–9.30, R N 33 J. Preuß
Kurs 4: Mo 12–14, R N 33 E. Irmen
Kurs 5: Fr 14–16, R N 33 E. Irmen
- 311 Einführung in die Kulturgeographie II
2-std.
Kurs 1: Di 13–15, Hs N 6 H. Schürmann
Kurs 2: Mo 8.30–10, R N 33 I. Eberle
Kurs 3: Do 16–18, Hs N 6 H. Krenn
Kurs 4: Mi 9.30–11, R N 33 R. Kreth
Kurs 5: Di 17–19, R N 239 H. Eggers
- Einführung in topographische Karte und Luftbild
2-std., in Parallelkursen
- 312 Kurs 1: Do 12–14, R N 239 R. Ambos
Kurs 2: Di 13.30–15, R N 239 H. Lücke
- 313 Einführung in die thematische Karte und statistische Dar-
stellungsmethoden
2-std., in Parallelkursen
- 314 Kurs 1: Do 14.30–16, R N 33 E. Gormsen
Kurs 2: Mo 11–13, R N 239 H. Lücke
Kurs 3: Di 15–17, R N 239 D. Uthoff
- Seminare: Wissenschaftstheoretische und methodologische Grund-
probleme der Geographie (mit thematischem Schwerpunkt)**
- 315 Vegetationsgeographie R. Ambos
2-std., Mi 9–11, R N 239
- 316 Hydrogeographie V. Heidt
2-std., Di 11–13, R N 239
- 317 Geographie natürlicher Ressourcen V. Heidt
2-std., Do 10–12, R N 33
- 318 Der Kartenvergleich als geographische Arbeitsmethoden an
regionalen Beispielen aus Nordrhein-Westfalen H. Krenn
2-std., Di 17–19, R N 33
- Übungen für Diplomanden**
- 319 Empirische Sozialforschung R. Kreth
2-std., Fr 10–12, R N 239
- Praktika für Anfänger**
- 320 Untersuchungen für Freizeitattraktivität der Mainzer Innenstadt I. Eberle
2-std., Z. u. O. n. V.
- 321 Geomorphologische Kartierung O. Kandler
2-std., Z. u. O. n. V.
Geländeseminar in Südniedersachsen
(7 Tage in der vorlesungsfreien Zeit)
2-std., Z. u. O. n. V. W. Klaer
M. Krieter
- 322 Geomorphologisch-pedologische Laborarbeitsmethoden Teil I N. Maqsd
(für Anfänger)
2-std., Di 14–16, R N 243
- 323 Räumliche Distanz als Parameter bei der Meinungsbildung, am Bei- W. Peters
spiel der Diskussion um die Kernkraftwerke (Blockpraktikum)
2-std., Z. u. O. n. V.

Praktika für Fortgeschrittene

- 324 Grünflächenplanung und -ordnung in Theorie und Praxis der
Stadtökologie
4-std., Do 8–10, R N 239 u. im Gelände M. Domrös
- 325 Das Blockgletscherproblem in den Schweizer Alpen
(1. Woche Juli 1979)
4-std., Z. u. O. n. V. W. Klaer
- Gefüge metamorpher Gesteine (C)
2-std., Z. u. O. n. V. J. H. Kruhl
- 326 Fremdenverkehrsgeographisches Praktikum in Südtirol
4-std., Z. u. O. n. V. D. Uthoff

Seminare und Übungen für Fortgeschrittene

- 327 Untersuchungen zur Agrarstrukturwandlung ausgesuchter
Regionen im Rhein-Main-Raum
Z. u. O. n. V. H. O. Waldt
- Karteninterpretationsübung
2-std., Do 8–10, R N 33 G. Abele
- 328 Karteninterpretationsübung
2-std., Mi 8–10, Z. u. O. n. V. H. Hildebrandt
- 329 Karteninterpretationsübung
2-std., Di 8.30–10, R N 33 N. Maqsud
- 330 Luftbildinterpretation (für Lehramtskandidaten und Diplomanden)
2-std., Fr 11–13, R N 137 H. J. Büchner
- 331 Luftbildinterpretation (für Lehramtskandidaten und Diplomanden)
2-std., Di 11–13, R N 243 H. Lücke
- Auswertung und Interpretation der bodenkundlich-sedimentologi-
schen Laboranalysedaten für Staatsexamenskandidaten und
Doktoranden M. Maqsud
- 4-std., 14-tägl., Z. n. V., R N 243

Hauptseminare

- 332 Nordatlantische Inseln – unter besonderer Berücksichtigung von
Island
2-std., Fr 8–10, R N 239 G. Abele
- 333 Europäische Klimate
2-std., Do 14–16, R N 239 M. Domrös
- 334 Schottland
2-std., Mi 11–13, R N 239 H. Eggers
H. Hildebrandt
- 335 Beiträge zur Migrationsforschung
2-std., Mo 14.30–16, R N 239 E. Gormsen
- 336 Glazialmorphologie
2-std., Do 10–12, R N 239 W. Klaer
- 337 Fragen der Energieversorgung und des Energieverbrauchs an
regionalen Beispielen
2-std., Fr 9–11, Hs N 6 H. Krenn

Exkursionen

- 338 Kleine geographische Exkursionen
u. b. A. Lehrkörper des
Geogr. Instituts

- 339 Große geographische Exkursionen
- | | |
|---|-----------------------------|
| Mittelitalien/Sardinien/Korsika
März/April | W. Klaer
H. Lücke |
| Spanien
März/April | E. Gormsen
H. O. Waldt |
| Norddeutschland/Dänemark
Juli | Heidt
Peters |
| Island
Juli/August | G. Abele
J. Preuß |
| Ostalpen
August/September | O. Kandler
R. Ambos |
| Schottland
September | H. Eggers
H. Hildebrandt |
- Sonstige Veranstaltungen**
- 340 Umweltgeographisches Kolloquium
n. b. A.
- 341 Geographisches Kolloquium
Do 18 -20, n. b. A., Hs N 6 oder R N 33
- 342 Anleitung zum wissenschaftlichen Arbeiten
halb- und ganztägig
- M. Domrös
V. Heidt
M. Krieter
W. Peters
- Lehrkörper des
Geogr. Instituts
- Lehrkörper des
Geogr. Instituts

Informationsseminar für ausländische Studenten in Berlin

3. bis 9. Juni 1979 (Pfingstferien)

Für Unterkunft und Vollverpflegung in einem Hotel, Stadtrundfahrt in West- und Ost-Berlin, Theaterbesuch, Informationsveranstaltungen über Deutschland und Fahrt in modernem Reisebus:

Unkostenbeteiligung 70,— DM

Begrenzte Teilnehmerzahl! Anmeldung ab sofort beim
Vizepräsidenten für das Ressort Studium, Lehre, Forschung, Kliniken,
Forum universitatis, Eingang 2, Zi. 02-235, Tel. 39-24 21.

23. Fachbereich Angewandte Sprachwissenschaft

in Germersheim

Anschrift: An der Hochschule 2, 6728 Germersheim

Dekan: Prof. Dr. H. W. Drescher, Sprechzeiten: Do 10–11, Zi. 7 (Hauptgebäude),
Tel. (0 72 74) 10 91, App. 81

Dekanat: H. Grehl, H. Boltz, Zi. 5 (Hauptgebäude),

Verwaltung: O. Kloos, Zi. 10 (Hauptgebäude)

Informationen für Studierende

STUDIENFÄCHER UND -ABSCHLUSSMÖGLICHKEITEN

8-Semester-Studiengang für Diplom-Übersetzer und Diplom-Dolmetscher mit folgenden Sprachen in Haupt- und Nebenfach: Englisch, Französisch, Italienisch, Spanisch und Russisch;
nur im Hauptfach: Deutsch als Fremdsprache
nur im Nebenfach: Niederländisch;
nur Diplom-Übersetzer: Arabisch, Portugiesisch (Haupt- und Nebenfach) und Polnisch (nur Nebenfach).
6-Semester-Kurzstudium für Akad. gepr. Übersetzer: in allen Hauptfachsprachen.

ZENTRALBIBLIOTHEK DES FACHBEREICHS

(Hauptgebäude, 1. OG)

Leiter: Dipl.-Bibl. J. Hohaus, Zi. 66

Öffnungszeiten:

Lesesaal – Zi. 65 –: Mo–Fr 8–20 Uhr, Sa 9–14 Uhr

Orts- – Zi. 64 – und

Fernleihe – Zi. 68 –: Mo–Do 10–12 Uhr, 13–16 Uhr, Fr 10–12 Uhr

Öffnungszeiten während der vorlesungsfreien Zeit werden durch Aushang bekanntgegeben.

STUDIENBERATUNG

Mo, Do 9–10, Zi. 216c neues Hs-Gebäude

Berater: Wiss. Ang. G. Ed. Potonnier

STUDIENPLAN

Studienplan für die Studiengänge für Diplom-Übersetzer, Diplom-Dolmetscher und akademisch geprüfte Übersetzer am Fachbereich Angewandte Sprachwissenschaft der Johannes Gutenberg-Universität Mainz in Germersheim vom 20. 6. 1977 (Amtsbl. S. 450)

Vorläufiger Studienplan für den Studiengang „Lehrer für Kinder mit fremder Muttersprache“ (Ergänzungsstudium) an der Abteilung Landau der Erziehungswissenschaftlichen Hochschule Rheinland-Pfalz und am Fachbereich Angewandte Sprachwissenschaft der Johannes Gutenberg-Universität Mainz in Germersheim vom 28. 7. 1978, veröffentlicht im Amtsblatt des Kultusministeriums von Rheinland-Pfalz, Nr. 22 vom 29. 8. 1978, S. 746 (vorerst für Italienisch und Türkisch).

PRÜFUNGSORDNUNGEN

Prüfungsordnungen: „Ordnung für die Diplomprüfung der Übersetzer und Dolmetscher am Fachbereich Angewandte Sprachwissenschaft der Johannes-Gutenberg-Universität Mainz in Germersheim“ vom 20. 5. 1977, veröffentlicht im Staatsanzeiger für Rheinland-Pfalz, S. 462 (mit Berich-

tigung der Ordnung im Staatsanzeiger für Rheinland-Pfalz, Nr. 29 vom 7. 8. 1978, S. 531), erhältlich im Fachbereich Angewandte Sprachwissenschaft in Germersheim und „Ordnung für die Prüfung zur Erlangung des Grades eines Akademisch geprüften Übersetzers am Fachbereich Angewandte Sprachwissenschaft der Johannes Gutenberg-Universität Mainz in Germersheim“ vom 20. 5. 1977, Staatsanzeiger für Rheinland-Pfalz, S. 468 (mit Berichtigung der Ordnung im Staatsanzeiger für Rheinland-Pfalz, Nr. 29 vom 7. 8. 1978, S. 531), Schutzgebühr: 2,50 DM

Prüfungsausschuß:

Vorsitzender des Prüfungsausschusses: Prof. Dr. H. W. Drescher, Mitglieder: Prof. Dr. Dr. G. Mayer, Prof. Dr. P. Schunck, Dr. M. Betz, Dr. K. Lange, Dr. R. Mikus, Dr. K. Popp

Beauftragter des Kultusministeriums (alte Prüfungsordnung): Min.-Rat a. D. M. Schröder

Geschäftsführender Leiter des Prüfungsamtes: Dr. Klaus-Jürgen Popp

Geschäftsstelle: V. Großhans, C. Eckart, Hauptgebäude des FAS, Zi. 21, Sprechzeiten: Do 11–12

ALLGEMEINER STUDENTEN-AUSSCHUSS

Hauptgebäude, Zi. 40

Sprechzeiten: Mo–Fr 12–13, im übrigen siehe AStA-Brett

Abteilung Bürowirtschaftslehre

Leitung: Dr. H. J. Bäse, Hauptgebäude, Zi. 11

Wiss. Mitarbeiter: H. Sattel

Personalrat

Vors.: Wiss. Ang. Denise Stehl, IRSK

Didaktisch-technische Einrichtungen

Leiter: Techn. Ang. Heinrich Rheinfrank, neues Hs-Gebäude, Zi. 3

Wissenschaftliche Einrichtungen

Integrierte wissenschaftliche Einrichtungen mit eigener Leitung, ohne eigene Verwaltung.

Institut für Allgemeine Sprach- und Kulturwissenschaften (ASPK)

Leitung: Prof. Dr. H. Göhring, Geschäftszimmer: Zeising, Zi. 55a, Tel. 10 91/1 79

Professoren: Dr. H. Vermeer, Dr. A. Sachse

Ass.-Prof.: Dr. K. P. Lange

Germanistisches Institut (GI)

Leitung: Prof. Dr. Dr. G. Mayer, Geschäftszimmer: R. Sölter, Zi. 14, Tel. 10 91/15

Wiss. Mitarbeiter: Dr. J. Althaus, Dr. M. Atanasov, J. Brestyensky, Dr. R. Kohlmayer, Prof. Dr. H. J. Kornrumpf, Dr. M.-C. Lichtenhal, E. Rüffer, R. Rump, K. v. Schilling, J. Westenfelder

Institut für Anglistik und Amerikanistik (IAA)

Leitung: Prof. Dr. H. W. Drescher, Geschäftszimmer: H. Feth, Zi. 106, Tel. 10 91/93,
Prof. Dr. G. H. Blanke

Priv.-Dozent: Prof. Dr. K. H. Stoll

Wiss. Mitarbeiter: J. Bunjes, W. E. Bunjes, Dr. B. Friedl, M. Hann, Dr. H. Hönig, P. Kußmaul, Dr. R. Mikus, P. Monks, H. Mürlebach, Dr. A. Persijn, Dr. K. J. Popp, I. Rauscher, Dr. R. Renzing, S. Scheffzek, G. Stahl, N. Timewell

Arbeitsstelle zeitgenössische Literatur Großbritanniens: Prof. Dr. H. W. Drescher, Dipl.-Übersetzer Hermann Völkel

Institut für Romanische Sprachen und Kulturen (IRSK)

Leitung: Prof. Dr. P. Schunck, Geschäftszimmer: M. Kessler/Kuhn, Zi. 128, Tel. 10 91/96, Prof. Dr. D. Briesemeister, Geschäftszimmer: R. Volz, Zi. 204, Tel. 10 91/98

Priv.-Dozent: Prof. Dr. K. Pörtl

Wiss. Mitarbeiter: J. M. Banzo Saenz de Miera, M. Betz, Dr. D. v. Bubnoff, H. Claros Salinas, H. Elsebach, Dr. G. Gilmozzi, Dr. K. Illig, H. Klein, Dr. S. Kupsch-Losereit, Dr. J. L. Mijares, J. Neff, J. Picard, Dr. A. Pohle, G. Potonnier, Dr. J. Rathje, J. Römer, Dr. H. Rück, A. Santos, H. J. Schaeffer, S. Schättle-Hug, J. Stähle, D. Stehl, G. Weis

Institut für Slavische Sprachen und Kulturen (ISSK)

Leitung: Prof. Dr. R. Rößler, Geschäftszimmer: D. Meiborg, Zi. 225, Tel. 10 91/1 75

Wiss. Mitarbeiter: Krystyna Ellermeier, P. Ellermeier, H. Fein, St. Heimerl, M. Kober, G. Kobro, Dr. S. Mawrizki, P. Ruppert

Institut für Arabische Sprache und Kultur (IASK)

Leitung: Prof. Dr. H. R. Singer, Geschäftszimmer: O. Börkel, Zi. 218, Tel. 10 91/90

Prof. Dr. M. Forstner

Wiss. Mitarbeiter: Dr. L. Kropfitsch, S. M. Rizk

Forschungs- und Informationszentrum für didaktische Fragen (FID)

Leitungskollegium: Die Professoren Dr. H. W. Drescher, Dr. Dr. G. Mayer, Dr. P. Schunck, Dr. H. J. Vermeer sowie die drei Fachgruppenleiter

Geschäftsführung: H. Mürlebach

Fachgruppe Dolmetschen

Leiter: H. Mürlebach

Fachgruppe Gemeinspr. Übersetzen

Leiter: N. N.

Fachgruppe Fachspr. Übersetzen

Leiter: W. Bunjes

Ergänzungsstudium „Lehrer für Kinder mit fremder Muttersprache“

Leiter: Prof. Dr. Dr. G. Mayer

Wiss. Mitarbeiter: A. Baloglu, Dr. Bunn-Chillemi, Dr. K.-P. Lange, Dr. H. Scheinhardt

Personalteil

PROFESSOREN

a) Hauptamtliche Professoren

- BLANKE, Gustav H., Dr. phil., Anglistik-Amerikanistik
Mozartstraße 10, 6728 Germersheim, Tel. 13 58
- BRIESEMEISTER, Dietrich, Dr. phil., Romanistik
Lilienstraße 6, 6729 Kuhardt, Tel. 28 84
- BRUMMER, Rudolf, Dr. phil., Romanistik, emeritiert
Kemptener Straße 23, 8000 München 71, Tel. 75 06 23
- DRESCHER, Horst W., Dr. phil., Anglistik
Kurt-Schumacher-Ring 6, 6729 Bellheim, Tel. 89 31
- FORSTNER, Martin, Dr. phil., Islamische Philologie und Islamkunde
Bahnhofstraße 4, 6728 Germersheim
Sigmund-Freud-Straße 107, 6000 Frankfurt 50, Tel. 54 68 12
- GÖHRING, Heinz, Dr. phil., Dipl.-Dolmetscher, Soziologie, insbesondere Sprachsoziologie
Obermühle, Wolfsbrunnensteige 13, 6900 Heidelberg-Schlierbach, Tel. (0 62 21) 80 21 93
- JAEGER, Paul Lothar, Dr. phil., Anglistik, emeritiert
Emmastraße 21, 5000 Köln-Sülz, Tel. 41 84 79
- JENSEN, Harro, Dr. phil., Anglistik, emeritiert
August-Keiler-Straße 34, 6728 Germersheim, Tel. 26 20
- JESCHKE, Hans, Dr. phil., Romanistik, emeritiert
Glacisstraße 2, 6728 Germersheim, Tel. 25 30
- MAYER, Gerhart, Dr. phil., Dr. sc. rel., Germanistik
Gabriel-Biel-Straße 8, 6720 Speyer, Tel. 67 88
- PÖRTL, Klaus, Dr. phil., Privatdozent, Romanische Philologie m. bes. Berücksichtigung der
Hispanistik
Tournuser Platz 2, 6728 Germersheim, Tel. 41 47
- RÖSSLER, Roman, Dr. phil., Slavistik
Schloß Kupperwolf, 6731 Edesheim, Tel. 27 97
- SACHSE, Arno, Dr. phil., Philosophie, insbesondere Sprachphilosophie und Deutsche Geistes-
geschichte
Mozartstraße 9, 6728 Germersheim, Tel. 23 29
- SCHUNCK, Peter, Dr. phil., Romanistik
Bodelschwinghstraße 1, 6724 Dudenhofen, Tel. 7 28 88
- SINGER, Hans-Rudolf, Dr. phil., Semitistik
Bahnhofstraße 6, 6728 Germersheim, Tel. 12 14
- STOLL, Karl-Heinz, Dr. phil., Privatdozent, Englische Philologie m. bes. Berücksichtigung der
Moderne
Berliner Straße 10, 6740 Landau, Tel. 47 05
- VERMEER, Hans Josef, Dr. phil., Dipl.-Dolmetscher, Allgemeine und Angewandte Sprach-
wissenschaft
Brechtelstraße 21A, 6900 Heidelberg 1, Tel. 3 41 40

b) Habilitierte Bedienstete

- KORNRUMPF, Hans-Jürgen, Dr. phil., Wiss. Ang., Islamische Philologie und Islamkunde,
Deutsch, Englisch für Türken, Englisch für Araber
Paracelsusstraße 10, 7513 Stutensee 4, Tel. (0 72 49) 69 92

RÜCK, Heribert, Dr. phil., Akad. Oberrat, Romanische Philologie m. bes. Berücksichtigung der Didaktik des Französischen
Am Birkfeld 19, 6301 Biebertal 6, Tel. (0 64 09) 4 07

ASSISTENZPROFESSOR

LANGE, Klaus-Peter, Dr. phil., Allgemeine und Angewandte Sprachwissenschaft
Westring 10a, 6740 Landau, Tel. 8 16 68

WISSENSCHAFTLICHE MITARBEITER

ALTHAUS, Johanna, Dr. phil., Akad. Rätin, Niederländisch
Tournuser Platz 2, 6728 Germersheim
5501 Morscheid, Tel. (0 65 00) 80 33

ANDERSSON, Bente, Wiss. Ang., Sonderkurs Dänisch
Großherzog-Friedrich-Straße 39, 6600 Saarbrücken 3

ATANASOV, Margarete, Dr. phil., Akad. Direktor, Deutsch
Waldstraße 18, 6728 Germersheim, Tel. 25 08

BÄSE, Hans-Jürgen, Dr. phil., Akad. Direktor, Bürowirtschaftslehre, Deutsch, Serbokroatisch
Blaulstraße 1, 6728 Germersheim, Tel. 12 25

BALOGLU, Abdürrezak, Wiss. Ang., Türkisch
An der Hochschule 2, 6728 Germersheim

BANZO Y SAÉNZ DE MIERA, José Manuel, Licenciado en Derecho, Wiss. Ang., Spanisch
Queichstraße 3, 6728 Germersheim

BETZ, Manfred, Dr. phil., Akad. Rat, Spanisch
Am Wörthberg 2, 6729 Hördt

BRESTYENSKY, Johann, M. A., Wiss. Ang., Deutsch
Mundenheimer Straße 9, 6700 Ludwigshafen

VON BUBNOFF, Daria, Dr. jur., Wiss. Ang., Italienisch
Nadlerstraße 13A, 6901 Nußloch, Tel. 1 29 96

BUNJES, Jane Kennoway, M. A. (Hons. Edinburgh), Wiss. Ang., Englisch
An der Lünette 3, 6728 Germersheim, Tel. 18 51

BUNJES, Werner Ernst, Ak. gepr. Übersetzer und Auslandskorrespondent, Wiss. Ang., Englisch
An der Lünette 3, 6728 Germersheim, Tel. 18 51

CLAROS SALINAS, Humberto, Licenciado en Filosofía y Letras, Bachiller en Ciencias,
Sociales, Wiss. Ang., Spanisch
Friedrich-Profit-Straße 10, 6728 Germersheim, Tel. 3 41 88

ELLERMEIER, Krystyna, Dipl.-Übersetzerin, Wiss. Ang., Polnisch und Russisch
August-Keiler-Straße 9, 6728 Germersheim, Tel. 23 02

ELLERMEIER, Peter, Dipl.-Übersetzer, Wiss. Ang., Russisch
August-Keiler-Straße 9, 6728 Germersheim, Tel. 23 02

ELSEBACH, Helga, Dipl.-Übersetzerin, Wiss. Ang., Spanisch
August-Keiler-Straße 31, 6728 Germersheim

FEIN, Hermann, Wiss. Ang., Russisch
Emmertgrundpassage 25, 6900 Heidelberg

FRIEDL, Bettina, Dr. phil., Wiss. Ass., Englisch
Angelweg 12, 6900 Heidelberg, Tel. 4 95 13

GILMOZZI, Giulio, Dottore in Lingue e Letterature straniere, Wiss. Ang., Italienisch
Breiter Weg 19, 6740 Landau, Tel. (0 63 41) 8 22 61

HANN, Michael L., Wiss. Ang., Englisch
An der Hochschule 2, 6728 Germersheim

- HEIMERL, Stanislaus, Mag. jur., Wiss. Ang., Polnisch und Russisch
Stresemannstraße 12, 6100 Darmstadt-Eberstadt, Tel. 5 49 88
- HÖNIG, Hans G., Dr. phil., Akad. Rat, Englisch
Mozartstraße 11, 6728 Germersheim
- ILLIG, Karl, Dr. phil., Akad. Direktor, Spanisch
In der Setz 15, 6730 Neustadt-Hambach, Tel. 70 30
- KLEIN, Hermann, Dipl.-Dolmetscher, Ak. gepr. Übersetzer und Auslandskorrespondent,
Wiss. Ang., Französisch
Waldstraße 20, 6728 Germersheim 1, Tel. 27 56
- KOBER, Manfred, Akad. Oberrat, Russisch
Am Anker 7, 6801 Neckarhausen, Tel. 27 02
- KOBRO, Georg, M. A., Wiss. Ang., Russisch
August-Keiler-Straße 35, 6728 Germersheim
- KOHLMAYER, Reiner, Dr. phil., Wiss. Ang., Deutsch
Bel Air 30, 67630 Lauterbourg, Tel. 94 83 84
- KORNRUMPF, Hans-Jürgen, Professor, Dr. phil. habil., Wiss. Ang., Deutsch, Englisch für Türken,
Englisch für Araber
Paracelsusstraße 10, 7513 Stutensee 4, Tel. (0 72 49) 69 92
- KROPFITSCH, Lorenz, Dr. phil., Dipl.-Dolmetscher, Wiss. Ang., Arabisch
Breslauer Straße 1A, 6728 Germersheim, Tel. 31 51
- KUPSCH-LOSEREIT, Sigrid, Dr. phil., Akad. Rätin, Französisch
Pfeifertälchen 41, 6750 Kaiserslautern, Tel. (06 31) 7 45 03
- KUSSMAUL, Paul, Ph. D. (Bristol), Akad. Rat, Englisch
Haydnstraße 10, 6729 Rülzheim, Tel. 84 38
- LANGE, Klaus-Peter, Dr. phil., Akad. Rat, Italienisch
Westring 10a, 6740 Landau, Tel. 8 16 68
- LICHTENTHAL, Maria-Carla, Dr. phil., Dipl.-Dolmetscherin, Ak. gepr. Übersetzerin,
Akad. Oberrätin, Deutsch
Am Waldrand 3, 6900 Heidelberg, Tel. 38 16 85
- MAWRIZKI, Sergej, Dr. rer. pol., Ak. gepr. Übersetzer, Akad. Oberrat, Russisch
Zum Steinbock 37, 6920 Sinsheim, Tel. 1 20 68
- MIJARES, José Luis, Dr. jur., Wiss. Ang., Spanisch
Im Hirtenstück 12, 6903 Neckargemünd
- MIKUS, Rudolf, Dr. rer. pol., Dipl.-Volkswirt, Dipl.-Übersetzer, Akad. Rat, Wirtschafts-
wissenschaften, Englisch
Berliner Straße 46, 6722 Lingenfeld, Tel. 21 75
- MONKS, Paul, M. A. (Glasgow), Wiss. Ang., Englisch
Am Fronacker 19, 6740 Landau-Mörzheim, Tel. 8 14 45
- MÜRLEBACH, Hanskarl, Dipl.-Dolmetscher, Ak. gepr. Übersetzer, Wiss. Ang., Englisch
August-Keiler-Straße 35, 6728 Germersheim, Tel. 25 40
- NEFF, Jacquy, Diplom-Dolmetscher, Wiss. Ang., Französisch
Thomas-Mann-Straße 3, 6085 Nauheim, Tel. (0 61 52) 6 18 86
- PERSIJN, Alexander, Dr. phil., Dipl.-Dolmetscher, Auslandskorrespondent, Akad. Direktor,
Englisch
An Fronte Beckers 27, 6728 Germersheim
Schubertstraße 12, 6750 Kaiserslautern, Tel. 6 43 32
- PICARD, Jacques, Wiss. Ang., Französisch
Am Grafenhof 13, 6600 Saarbrücken 1, Tel. (06 81) 58 18 33
- POHLE, Almut, Dr. phil., Ak. O. Rätin, Italienisch, Französisch
Ludwigstraße 11, Postfach 425, 6728 Germersheim, Tel. 27 98

- POPP, Klaus-Jürgen, Dr. phil., M. A. (Arkansas), Akad. Oberrat, Englisch
Am Meßplatz 10, 6728 Germersheim, Tel. 15 47
- POTONNIER, Georges, Ed., Wiss. Ang., Französisch
Mozartstraße 30, 6728 Germersheim, Tel. 7 58
- RATHJE, Jürgen, Dr., Universität Straßburg, Akad. Oberrat, Französisch, Italienisch
Friedenstraße 80, 7530 Pforzheim, Tel. 2 30 46
- RAUSCHER, Ilse, Dipl.-Dolmetscherin, Ak. gepr. Übersetzerin, Wiss. Ang., Englisch
Am Meßplatz 10, 6728 Germersheim, Tel. 26 00
- RENTZING, Rüdiger, Dr. rer. pol., Dipl.-Dolmetscher, Dipl.-Handelslehrer,
Ak. gepr. Übersetzer, Akad. Direktor, Englisch
Tilsiter Straße 5, 6728 Germersheim, Tel. 22 30
- RIZK, Sayed Mohamed, B. A. (Alexandria/VAR), Wiss. Ang., Arabisch
Kirchenplatz 17, 6728 Germersheim
- RÖMER, Jutta Isabel, Dipl.-Übersetzerin, Wiss. Ang., Spanisch
Triftbrunnenweg 7, 6730 Neustadt 19, Tel. 8 09 71
- RÜCK, Heribert, Dr. phil., Akad. Oberrat, Romanische Philologie m. bes. Berücksichtigung der
Didaktik des Französischen
Am Birkfeld 19, 6301 Biebertal 6, Tel. (0 64 09) 4 07
- RÜFFER, Eberhard, Dipl.-Übersetzer, Wiss. Ang., Deutsch
Jägerstraße 13, 6728 Germersheim
- RUMP, Riitta, Mag. Phil. (Universität Helsinki), Wiss. Ang., Deutsch und Englisch für Finnen
Bahnhofstraße 4, 6728 Germersheim
Birkenwaldstraße 139, 7000 Stuttgart 1, Tel. 25 23 62
- RUPPERT, Peter, Dipl.-Übersetzer, Wiss. Ang., Russisch
Berliner Straße 18, 6728 Germersheim, Tel. 32 48
- SANTOS, Antonio Inácio de Brito, Dipl.-Übersetzer, Wiss. Ang., Portugiesisch
Bunsenstraße 22, 6902 Sandhausen b. Heidelberg, Tel. 42 42
- SATTEL, Herbert E., Dipl.-Handelslehrer, Akad. Oberrat, Bürowirtschaftslehre, Deutsch
Ostpreußenstraße 33, 6701 Dannstadt 1, Tel. (0 62 31) 25 30
- SCHAEFFER, Hans-Joachim, M. A., Wiss. Ang., Portugiesisch
Zeiskamer Straße 42, 6729 Bellheim, Tel. 17 42
- SCHÄTTLE-HUG, Siegrid, Dipl.-Übersetzerin, Wiss. Ang., Italienisch
Schöne Aussicht 52, 6200 Wiesbaden, Tel. 52 72 85
- SCHEFFZEK, Signe, Dipl.-Übersetzerin, Wiss. Ang., Englisch
Glatzer Straße 12, 6900 Heidelberg-Kirchheim, Tel. 7 22 58
- SCHEINHARDT, Hartwig, Wiss. Ang., Türkisch
Süduferstraße 3 b. Neudeck, 6728 Germersheim
- VON SCHILLING, Klaus, M. A., Wiss. Ang., Deutsch
Scheffelstraße 35, 7516 Karlsbad 1, Tel. (0 72 02) 86 85
- STÄHLE, Heinz Jürgen, Dipl.-Dolmetscher, Wiss. Ang., Französisch
Heidengasse 3, 6723 Lustadt, Tel. 83 98
- STAHL, F. C. Greeley, B. A. (Haverford College), Dr., Univ. Sorbonne, Wiss. Ang., Englisch
Horstschanze 18 bei Seebach, 6740 Landau i. d. Pf.
Am Klingenberg 12, 2000 Hamburg 55, Tel. (0 40) 86 48 24
- STEHL, Denise, Dipl.-Übersetzerin, Wiss. Ang., Französisch
Goerdelerstraße 5, 6729 Bellheim, Tel. 10 74
- TIMEWELL, Norman Vincent, Wiss. Ang., Englisch
Hertlingstraße 11, 6728 Germersheim, Tel. 24 54
- VATER, Jytte, Sonderkurs Dänisch
Gymnicher Straße 6, 5000 Köln 41

WEIS, Günther, Wiss. Ang., Französisch
Schillerstraße 9, 6725 Römerberg 2, Tel. 7 34 51

WESTENFELDER, Johannes, Wiss. Ang., Deutsch
Josef-Probst-Straße 19, 6728 Germersheim

GASTPROFESSOR

ALLIEZ, Michel, Professeur agrégé de lettres, Französisch
Theodor-Heuss-Straße 67, 6728 Germersheim, Tel. 25 86

LEHRBEAUFTRAGTE

BECKER, Wilfried, Dipl.-Dolmetscher, Notizentechnik
Freiherr-vom-Stein-Straße 5, 6728 Germersheim, Tel. 15 80, Postfach 2 31

BUNN-CHILLEMI, Francesca, Italienisch
Verdistraße 38, 6710 Frankenthal 3

FOGERON, Jean-Paul, Diplom-Übersetzer, Konferenz-Dolmetscher
Posthiusstraße 4, 6728 Germersheim

GULDNER, Eeva-Maria, Diplom-Übersetzerin, Deutsch für Finnen
Mombertplatz 25, 6900 Heidelberg

HO, Sim Bin, Dr. phil., Chinesisch
Servaisstraße 14, 5500 Trier-Ehrang

HÄHNEL, Klaus, fil. mag. (Stockholm), Dipl.-Übersetzer, Russisch
August-Keiler-Straße 35, 6728 Germersheim

HAUCK, Gisela, Stud.-Rätin, Diplom-Übersetzerin, Italienisch
Schloßstraße 26, 6780 Pirmasens

HÖNIG, Silvia, B. A., M. A., Englisch
Mozartstraße 11, 6728 Germersheim

JACQUOT, Henri N., Französisch
Eutzingerstraße, Bau IV/10, 6740 Landau

KOUBÉ, Richard, Französisch
Holzweg 3, 7604 Appenweier

MEINERTZ, Joachim, Dr. phil., Französisch
Am Bächenbuckel 23, 6900 Heidelberg 1, Tel. 80 27 66

MICHAELIS, Hans, Dipl.-Handelslehrer, Oberstudienrat, Deutsch
Friedenstraße 13, 6728 Germersheim, Tel. 17 00

MILOSEVIC, Giorgina, Dottore per l'insegnamento delle Lingue straniere, Italienisch
Schnurgasse 36, 6710 Frankenthal

REINECKE, Walter, Dr. phil., Französisch
Bahnhofstraße 6, 6728 Germersheim, Tel. 14 00

SCHUMACHER, Helmut, Vertiefung muttersprachl. Kompetenz
Liebfrauenstraße 9, 6800 Mannheim 51

SCHWEND, Joachim, Dipl.-Übersetzer, Englisch
Zeppelinstraße 10a, 6728 Germersheim

STEFFEN, Dagmar, Diplom-Übersetzerin, Englisch
Blaulstraße 1, 6728 Germersheim

STOFFEL, Rainer M., Sprecherziehung
Walpodenstraße 7, 6500 Mainz

TORKA, Rainer, Dipl.-Ingenieur, Technik
Langstraße 1, 6740 Landau

VORDERWÜLBECKE, Klaus, Vertiefung muttersprachlicher Kompetenz
Rosenweg 2, 6830 Schwetzingen

WEGNER, Tilde, Staatl. geprüfte Fachlehrerin für Kurzschrift, Maschinenschreiben und
Bürotechnik, Bürowirtschaftslehre
Carl-Bosch-Ring 16c, 6710 Frankenthal, Tel. 78 16

WESTENFELDER, Marie-Françoise, Diplom-Übersetzer, Französisch
Josef-Probst-Straße 19, 6728 Germersheim

WISSING, Gerhard, Dr. iur., Reg.-Vizepräsident, Rechtswissenschaft
Am Gewannenpfad 10, 6741 Burrweiler

WOLFANGEL, Paul, Maschinelle Sprachverarbeitung
Weinstraße-Süd 38, 6735 Maikammer

WOOLLEY, Philip H., M. A. (Oxon), Staatl. gepr. Dolmetscher und Übersetzer, Englisch
Graf-von-Sponeck-Straße 1, 6728 Germersheim, Tel. 13 48

NICHTBEDIENSTETER PROFESSOR

REISS, Katharina, Dr. phil., Dipl.-Dolmetscher, Ak. gepr. Übersetzerin, Allgemeine und Ange-
wandte Sprachwissenschaft
Simon-Breu-Straße 11b, 8700 Würzburg

Lehrveranstaltungen

ALLGEMEINE LEHRVERANSTALTUNGEN

001	Hilfsmittelkunde. Die Dokumentation des Übersetzers, II 1-std., Di 19.05–19.50, Hs F	H.-J. Bäse
002	Lehrveranstaltungen zur Vertiefung der muttersprachlichen Kompetenz (deutsch) 2-std., Mo 16–18, Hs C	H. Schumacher
003	Lehrveranstaltungen zur Vertiefung der muttersprachlichen Kompetenz (deutsch) 2-std., Mi 16–18, Hs 3	K. Vorderwülbecke
004	Maschinenschriftliche Übungen zum Ausbau der muttersprach- lichen Kompetenz und zur Gestaltung und Korrektur von Manuskripten (deutsch), II 1-std., Mo 19.05–19.50, Maschinenschreibsaal	H.-J. Bäse
005	Atem-, Stimm- und Lautbildungsübungen, 1.–3. Sem. 1-std., n. V.	R. Stoffel
006	Redeübungen für Dolmetscher, ab 4. Sem. 1-std., n. V.	R. Stoffel
007	Notizentechnik für Dolmetscher (Anfänger), 1. Sem. 1-std., Mo 9–10, Hs K	W. Becker
008	Notizentechnik für Dolmetscher (Fortgeschrittene), 2. Sem. 1-std., Mo 10–11, Hs K	W. Becker
009	Mehrsprachiges Konferenzdolmetschen 1-std., Fr 11–12.30, Dol. I, II, Aud. max.	J.-P. Fogeron G. Gilmozzi H. Mürlebach S. M. Rizk
		P. Ruppert J. Stähle G. Stahl P. H. Woolley

ERGÄNZUNGSFÄCHER**A) WIRTSCHAFTSWISSENSCHAFTEN****Vorlesungen**

- 011 Grundprobleme der staatlichen Wirtschafts- und Finanzpolitik, R. Mikus
2.-6. Sem.
1-std., Mi 8-9, Hs K
- 012 Information und Kommunikation in der Betriebswirtschaft, R. Mikus
2.-6. Sem.
1-std., Mi 9-10, Hs K

Proseminar

- 013 Die Geldpolitik vor dem Hintergrund der Kontroverse zwischen R. Mikus
Fiskalisten und Monetaristen
2-std., n. V.

Kolloquien

- 014 Kolloquium zu ausgewählten Fragen der Wirtschafts- und R. Mikus
Finanzpolitik für Kandidaten der Ergänzungsfachprüfung
1-std., Do 10-11, R 15
- 015 Diskussion von Arbeitsentwürfen (für Diplomanden) R. Mikus
1-std., Do 11-12, R 15

B) RECHTSWISSENSCHAFT**Vorlesung**

- 021 Verfahrensrecht (FGG, ZPO, StPO) und Arbeitsrecht G. Wissing
3-std., Mi 17 s. t.-19.15, Hs D

Seminar

- 022 Seminar zum Stoffgebiet der Vorlesung G. Wissing
1-std., 14-tägl., Fr 18.45-20.15, Hs D

C) TECHNIK**Vorlesungen**

- 031 Werkstoffkunde, Werkstoffprüfung, 4. Sem. R. Torka
2-std., Di 8-10, Hs K
- 032 Fachsprache der Informatik und Informationsverarbeitung P. Wolfangel
2-std., Mi 14.30-16, Hs 107

Seminar

- 033 Kraftmaschinen, 4. Sem. R. Torka
2-std., Mi 17-19, Hs F

ALLGEMEINE UND ANGEWANDTE SPRACHWISSENSCHAFT**Vorlesung**

- 041 Translationstheorie H. J. Vermeer
2-std., Di 10-12, Hs H

Proseminare

- 042 Einführung in die maschinelle Sprachverarbeitung
2-std., Mi 13 s. t.—14.30, Hs 107 P. Wolfangel
- 043 Der Übersetzungsvergleich. Formen und Funktionen
2-std., Di 14—16, Hs K K. Reiß

Seminar

- 044 Wechselwirkungen zwischen Sprache und Kultur
2-std., Mo 14—16, Hs 58 H. J. Vermeer

Kolloquium

- 045 Stilistik für Übersetzer
2-std., Di 14—16, Hs 58 H. J. Vermeer

SOZIOLOGIE (SPRACH- UND KULTURSOZIOLOGIE)**Proseminare**

- 051 Einführung in die Sprachsoziologie
2-std., Mo 13 s. t.—14.30, Hs 59 H. Göhring
- 052 Kommunikative und kulturelle Aspekte der Gastarbeiter-
problematik
2-std., Do 11 s. t.—12.30, Hs 59 H. Göhring

Hauptseminar

- 053 Neue Entwicklungen in der Sprachsoziologie
2-std., Do 14 s. t.—15.30, Hs 59 H. Göhring

PHILOSOPHIE (SPRACH- UND KULTURPHILOSOPHIE UND PSYCHOLOGIE)**Vorlesung**

- 061 Grundzüge des europäischen Geistes — nur bildungsgeschichtlich — A. Sachse
seit dem Zeitalter des Barock
2-std., Mo 18—19, Hs E Do 18—19, Hs 58

Proseminar

- 062 Probleme der Erkenntnistheorie
1-std., 14-tägl., im Wechsel mit dem Hauptseminar
Do 15—17, Hs 58 A. Sachse

Hauptseminar

- 063 Hauptrichtungen heutiger philosophischer Anthropologie
1-std., 14-tägl., im Wechsel mit dem Proseminar
Do 15—17, Hs 58 A. Sachse

PÄDAGOGIK (SPRACHDIDAKTIK)**Vorlesung**

- 071 Probleme der systematischen Pädagogik, Teil III
1-std., Mo 17—18, Hs E A. Sachse

Proseminar

- 072 Das Prinzip „Denkendes Lernen“ (zugleich als Einführung in das
Studium)
2-std., Do 10—12, Hs 58 A. Sachse

Übungen

- 073 Lern- und Lehrtheorien: Ausgewählte Themen zu schulischen Bedingungen des Lehrens und Lernens
2-std., Fr 8.30–10, Hs B H. E. Sattel
- 074 Grundfragen der Methodik als Organisation von Lernprozessen im Unterricht
1-std., Fr 10–11, Hs B H. E. Sattel

GERMANISCHE SPRACHEN**DEUTSCH ALS HAUPTFACHSPRACHE****Vorlesungen**

- 101 Grundzüge der deutschen Sprachgeschichte von den Anfängen bis zur Gegenwart, ab 2. Sem.
2-std., Di 10–11, Do 16–17, Hs D G. Mayer
- 102 Einführung in die Germanistische Sprachwissenschaft (mit Übungen), ab 2. Sem.
2-std., Do 13–14, SR 18, Fr 14 s. t.–15.30 (14-tägl.), Hs 17 R. Kohlmayer
- 103 Institutionen der Bundesrepublik Deutschland: Bundespräsident, Hoheitszeichen und Staatssymbolik, ab 2. Sem.
1-std., Di 9–10, Hs B H.-J. Bäse
- 104 Die Wirtschaft der Bundesrepublik II (Deutsches Wirtschaftsrecht), ab 2. Sem.
2-std., Mo 14.30–16, SR 18 H. Michaelis

Proseminare

- 105 Stilistik, Rhetorik und Textlinguistik, ab 3. Sem.
2-std., Do 14.30–16, Hs G R. Kohlmayer
- 106 Die Lyrik B. Brechts, ab 3. Sem.
2-std., Fr 17 s. t.–18.30, SR 17 K. v. Schilling

Seminare

- 107 Seminar für Kandidaten der Dipl.-Übersetzer-Prüfung, Deutsch-Englisch, ab 5. Sem.
2-std., Do 9.30–11, SR 17 E. Rüffer
- 108 Seminar für Kandidaten der Dipl.-Übersetzer-Prüfung, Deutsch-Französisch, ab 5. Sem.
2-std., Do 10 s. t.–11.30, SR 18 M.-C. Lichtenthal
- 109 Seminar für Kandidaten der Dipl.-Übersetzer-Prüfung, Deutsch-Finnisch, ab 5. Sem.
1-std., 14-tägl., Mi 16–17, SR 18 R. Rump
- 110 Seminar für Kandidaten der Dipl.-Übersetzer-Prüfung, Deutsch-Türkisch, ab 5. Sem.
1-std., Mo 9–10, Hs 5 H.-J. Kornrumpf

Hauptseminare

- 111 Goethes „Faust“ und seine Nachfahren, ab 5. Sem.
2-std., Do 14 s. t.–15.30, SR 18 G. Mayer
- 112 Der Brief als Textsorte, ab 5. Sem.
2-std., Mo 10–12, SR 18 G. Mayer
M. Atanasov

Kolloquien

- 113 Probleme der neueren deutschen Literatur, Examenskandidaten
1-std., 14-tägl., Do 17–19, SR 17 G. Mayer

- | | | | |
|-----|--|--|---|
| 114 | Besprechung von Arbeitsentwürfen (für Diplomanden)
2-std., 14-tägl., n. V. | | G. Mayer |
| 115 | Besprechung von Arbeitsentwürfen (für Diplomanden)
2-std., Di 17–18, Do 16–17, Rm 19 (Altbau) | | M. Atanasov |
| 116 | Probleme des Deutschen als Fremdsprache
1-std., 14-tägl., Do 17–18.30, SR 17 | M. Atanasov
R. Kohlmayer
G. Mayer
E. Ruffer | R. Rump
K. v. Schilling
J. Westenfelder |

Propädeutikum

- | | | | |
|-----|--|--|----------------|
| 117 | Grundkurs
6-std., Mo 9–10, Hs C, 10–11.30, SR 17
Fr 8.45–9.30, 11–12.30, SR 18 | | J. Brestyensky |
|-----|--|--|----------------|

Grundstudium (1.–4. Sem.)

- | | | | |
|-----|---|--|-----------------|
| 118 | Deutsche Grammatik, 1. Sem.
2-std., Di 10–11, SR 18, Do 9–10, Hs L | | M. Atanasov |
| 119 | Lektüre leichter Texte mit grammatischer Analyse, 1. Sem.
1-std., Mi 9–10, SR 17 | | J. Westenfelder |
| 120 | Phonetik der deutschen Sprache (I), Lautbildung, 1. Sem.
1-std., in 2 Parallelkursen
Kurs A: Do 10–11, SL
Kurs B: Do 13–14, SL | | R. Stoffel |
| 121 | Phonetik der deutschen Sprache (II), Intonation, ab 2. Sem.
1-std., Do 12–13, SL | | R. Stoffel |
| 122 | Schriftliche Arbeiten, 1.–2. Sem.
2-std., Fr 15.30–17, SR 18 | | J. Westenfelder |
| 123 | Schriftliche Arbeiten, 3.–4. Sem.
2-std., Mi 10–12, SR 18 | | E. Ruffer |
| 124 | Wortschatzübungen, ab 2. Sem.
1-std., Di 9–10, SR 17 | | M. Atanasov |
| 125 | Redewendungen, ab 2. Sem.
1-std., Do 11–12, Hs L | | M. Atanasov |
| 126 | Übungen in Diskussion und freier Rede
1-std., n. V. | | J. Westenfelder |
| 127 | Grammatisch-stilistische Übungen I, ab 2. Sem.
2-std., Mo 9–10, Di 16–17, SR 17 | | M. Atanasov |
| 128 | Grammatisch-stilistische Übungen II, ab 3. Sem.
2-std., Mo 13.30–15, SR 17 | | J. Brestyensky |
| 129 | Einführung in das wissenschaftliche Arbeiten, ab 2. Sem.
2-std., Di 17 s. t.–18.30, SR 17 | | K. v. Schilling |
| 130 | Einführung in die Lyrikinterpretation, ab 2. Sem.
2-std., Fr 15.30–17, SR 17 | | K. v. Schilling |
| 131 | Einführung in die Analyse narrativer Texte, ab 2. Sem.
2-std., Do 11.30–13, SR 17 | | K. v. Schilling |
| 132 | Sprachwissenschaftliche Textanalyse, ab 3. Sem.
1-std., 14-tägl., Fr 14–15.30, SR 17 | | R. Kohlmayer |
| 133 | Kontrastive Grammatik, Französisch-Deutsch, ab 2. Sem.
2-std., Fr 11 s. t.–12.30, SR 17 | | J. Westenfelder |
| 134 | Einführung in die Terminologie der Wirtschaft (II), ab 3. Sem.
1-std., Mo 9–10, SR 18 | | H. Sattel |

- 135 Einführung in die Terminologie des Rechts (I), ab 3. Sem.
1-std., Do 13–14, SR 17 M.-C. Lichtenthal
- 136 Einführung in die Terminologie der Technik, ab 3. Sem.
1-std., Di 9–10, SR 18 E. Ruffer

Übungen zur Vertiefung der grundsprachlichen Kompetenz:

- 137 Arabisch (im Rahmen der D-A Übersetzungsübungen des Grundstudiums)
1-std., n. V. S. M. Rizk
- 138 Englisch (im Rahmen des IAA)
1-std., Do 18.30–19.15, Hs H N. V. Timewell
- 139 Finnisch
1-std., n. V. R. Rump
- 140 Französisch
1-std., Mi 13–13.45, Hs A H. Jacquot
- 141 Italienisch (im Rahmen der Ital. Abt.)
2-std., Mi 15.30–17, Hs E G. Milosević
- 142 Polnisch
2-std., Do 12–14, Hs 228 S. Heimerl
- 143 Russisch
1-std., Mi 15–16, Hs 228 G. Kobro
- 144 Spanisch (im Rahmen der Span. Abt.)
2-std., Fr 10–12, Hs 206 H. Salinas

Gemeinsprachliche Übersetzungsübungen:

- 145 Deutsch-Französisch, 1.–2. Sem.
2-std., Fr 9.30–11, SR 18 J. Brestyensky
- 146 Französisch-Deutsch, 1.–2. Sem.
2-std., Mi 10–12, Hs 13 J. Westenfelder
- 147 Deutsch-Französisch, 3.–4. Sem.
1-std., n. V. D. Stehl
- 148 Französisch-Deutsch, 3.–4. Sem.
2-std., Mi 13.30–15, SR 17 M.-C. Lichtenthal
- 149 Deutsch-Englisch
2-std., Mi 17–18, Fr 13–14, SR 17 R. Kohlmayer
- 150 Englisch-Deutsch
2-std., Mi 13–14, SR 18, Do 16–17, SR 17 E. Ruffer
- 151 Deutsch-Finnisch, 1.–2. Sem.
1-std., Do 10–11, Hs 2 R. Rump
- 152 Deutsch-Finnisch, 3.–4. Sem.
1-std., n. V. E. Guldner
- 153 Finnisch-Deutsch, 1.–2. Sem.
2-std., n. V. E. Guldner
- 154 Finnisch-Deutsch, 3.–4. Sem.
2-std., Di 11 s. t.–12.30, SR 18 R. Rump
- 155 Spanisch-Deutsch
2-std., n. V. J. Westenfelder
- 156 Deutsch-Türkisch
2-std., Di 10–12, Hs 5 H.-J. Kornrumpf

- | | | | |
|-----|---------------------------------------|------|-----------------|
| 157 | Türkisch-Deutsch
2-std., Mo 10–12, | Hs 5 | H.-J. Kornrumpf |
| 158 | Arabisch-Deutsch
1-std., n. V. | | L. Kropfitch |
| 159 | Deutsch-Arabisch
1-std., n. V. | | S. M. Rizk |

Stegreifübersetzungen:

- | | | | |
|-----|--------------------------------------|------|-----------------|
| 160 | Deutsch-Türkisch
1-std., Di 9–10, | Hs 5 | H.-J. Kornrumpf |
|-----|--------------------------------------|------|-----------------|

Hauptstudium Dipl.-Übersetzer (ab 5. Sem.)

(Die für das 5. und 6. Sem. vorgesehenen Übersetzungsübungen sind auch für den Studiengang Akad. gepr. Übersetzer bestimmt.)

- | | | | |
|-----|--|--|-----------------|
| 161 | Sprachwissenschaftliche Textanalyse
2-std., Di 18–19, Hs 18, Do 10–11, Hs L | | M. Atanasov |
| 162 | Übungen zur Geschichte der Bundesrepublik Deutschland,
ab 5. Sem.
2-std., Di 16–17, Do 9–10, SR 18 | | K. v. Schilling |
| 163 | Terminologische Übungen zur Vorlesung
1-std., Mi 9–10, Hs 58 | | H.-J. Bäse |
| 164 | Übung zur Vorlesung
1-std., n. V. | | H. Michaelis |

Gemeinsprachliche Übersetzungsübungen:

- | | | | |
|-----|---|--|-------------------|
| 165 | Deutsch-Französisch, 5.–6. Sem.
2-std., n. V. | | R. Koubé |
| 166 | Französisch-Deutsch, 5.–6. Sem.
2-std., Fr 13 s. t.–14.30, SR 18 | | J. Brestyensky |
| 167 | Deutsch-Französisch, 7.–8. Sem.
2-std., n. V. | | R. Koubé |
| 168 | Französisch-Deutsch, 7.–8. Sem.
2-std., Fr 13–15, Hs E | | M.-C. Lichtenthal |
| 169 | Spanisch-Deutsch
2-std., Mo 12 s. t.–13.30, SR 17 | | J. Brestyensky |
| 170 | Englisch-Deutsch
2-std., Do 11 s. t.–12.30, Hs G | | R. Kohlmayer |
| 171 | Deutsch-Englisch
2-std., n. V. | | Ph. Woolley |
| 172 | Deutsch-Finnisch
2-std., Mi 14 s. t.–15.30, SR 18 | | R. Rump |
| 173 | Finnisch-Deutsch
2-std., Do 12.30–14, Hs J | | R. Rump |
| 174 | Deutsch-Türkisch
3-std., Di 14–15, Hs 5, Do 13–15, Hs 5 | | H.-J. Kornrumpf |
| 175 | Türkisch-Deutsch
2-std., Do 11–13, Hs 5 | | H.-J. Kornrumpf |
| 176 | Arabisch-Deutsch, 5.–6. Sem.
1-std., n. V. | | L. Kropfitch |

- 177 Arabisch-Deutsch, 7.–8. Sem.
1-std., n. V. L. Kropfitch
- 178 Deutsch-Arabisch, 5.–6. Sem.
1-std., n. V. S. M. Rizk
- 179 Deutsch-Arabisch, 7.–8. Sem.
1-std., n. V. S. M. Rizk

Übersetzungsübungen zur Fachsprache der Wirtschaft:

- 180 Deutsch-Französisch
3-std., Mi 10 s. t.–12.15, Hs 7 H. Jacquot
- 181 Französisch-Deutsch, 5.–6. Sem.
2-std., Di 11 s. t.–12.30, SR 17 J. Westenfelder
- 182 Französisch-Deutsch, 7.–8. Sem.
2-std., Fr 14 s. t.–15.30, Hs B J. Westenfelder
- 183 Spanisch-Deutsch
2-std., Mi 11.30–13, SR 17 J. Brestyensky
- 184 Englisch-Deutsch
2-std., Mi 15.30–17, Hs 13 R. Kohlmayer
- 185 Finnisch-Deutsch
2-std., Mi 10 s. t.–11.30, Hs 4 R. Rump
- 186 Deutsch-Türkisch
1-std., Di 13–14, Hs 5 H.-J. Kornrumpf
- 187 Türkisch-Deutsch
1-std., Mo 14–15, Hs 5 H.-J. Kornrumpf
- 188 Arabisch-Deutsch, 5.–6. Sem.
1-std., n. V. L. Kropfitch
- 189 Deutsch-Arabisch, 5.–6. Sem.
1-std., n. V. S. M. Rizk
- 190 Arabisch-Deutsch, 7.–8. Sem.
1-std., n. V. L. Kropfitch
- 191 Deutsch-Arabisch, 7.–8. Sem.
1-std., n. V. S. M. Rizk

Übersetzungsübungen zur Fachsprache des Rechts:

- 192 Deutsch-Französisch
2-std., Mi 15–17, SR 17 M.-C. Lichtenthal
- 193 Französisch-Deutsch, 5.–6. Sem.
2-std., Fr 15.30–17, Hs E M.-C. Lichtenthal
- 194 Französisch-Deutsch, 7.–8. Sem.
2-std., Do 11.30–13, SR 18 M.-C. Lichtenthal
- 195 Deutsch-Finnisch
1-std., Mi 11.30–12.15, Hs H R. Rump
- 196 Deutsch-Türkisch
1-std., Di 12–13, Hs 5 H.-J. Kornrumpf
- 197 Türkisch-Deutsch
1-std., Mo 13–14, Hs 5 H.-J. Kornrumpf

Übersetzungsübungen zur Fachsprache der Technik:

- 198 Spanisch-Deutsch
2-std., Mi 10 s. t.–11.30, SR 17 J. Brestyensky

- | | | | |
|--|---|-------|---------------------------|
| 199 | Deutsch-Englisch
2-std., Mi 8.30–10, | SR 18 | E. Rüffer |
| 200 | Englisch-Deutsch
2-std., Mi 14 s. t.–15.30, | Hs 13 | E. Rüffer |
| Verhandlungsdolmetschen für Übersetzer: | | | |
| 201 | Französisch, 1-std., n. V. | | M.-C. Lichtenhal
N. N. |
| 202 | Finnisch, 1-std., n. V. | | R. Rump
E. Guldner |
| 203 | Türkisch,
2-std., Do 9–11, | Hs 5 | H.-J. Kornrumpf
N. N. |
| 204 | Schriftliche Berichte, Deutsch-Französisch (im Rahmen der
Franz. Abt), ab 5. Sem.
1-std., n. V. | | M.-F. Westenfelder |
| 205 | Klausurenkurs, für alle Sem.
1-std., 14-tägl., Di 14–16, | SR 18 | J. Westenfelder |

NIEDERLÄNDISCH ALS NEBENFACHSPRACHE

Vorlesung mit Proseminar

- | | | | |
|-----|---|-------|------------|
| 211 | Nederlandse letterkunde, ab 3. Sem.
1-std., Mi 13–13.45, | SR 19 | J. Althaus |
|-----|---|-------|------------|

Grundstudium (1.–4. Sem.)

- | | | | |
|-----|--|-------|------------|
| 212 | Grundkurs Stufe II, 2. Sem.
4-std., Di 13 s. t.–14.30, Do 8.30–10, | SR 19 | J. Althaus |
| 213 | Gemeinsprachliche Übersetzungsübungen
Niederländisch-Deutsch, 2. Sem.
1-std., Mi 9–10, | SR 19 | J. Althaus |
| 214 | Deutsch-Niederländisch, 3.–4. Sem.
2-std., n. V., | SR 19 | N. N. |
| 215 | Übersetzen fachsprachlicher Texte
Niederländisch-Deutsch, 4. Sem.
2-std., Do 12 s. t.–13.30, | SR 19 | J. Althaus |

Hauptstudium Dipl.-Übersetzer (ab 5. Sem.)

- | | | | |
|-----|---|-------|------------|
| 216 | Gemeinsprachliche Übersetzungsübungen
Niederländisch-Deutsch,
2-std., Do 17 s. t.–18.30, | SR 19 | J. Althaus |
| 217 | Deutsch-Niederländisch
1-std., n. V., | SR 19 | N. N. |
| 218 | Übersetzungsübung zur Fachsprache der Wirtschaft,
Niederländisch-Deutsch
2-std., Di 18.30–20, | SR 19 | J. Althaus |
| 219 | Übersetzungsübung zur Fachsprache der Technik
Niederländisch-Deutsch
2-std., Mi 18.30–20, | SR 19 | J. Althaus |

Hauptstudium Dipl.-Dolmetscher (ab 5. Sem.)

- | | | | |
|-----|---|-------|-------|
| 220 | Konsekutivdolmetschen, Niederländisch-Deutsch, 5.–6. Sem.
1-std., Do 11 s. t.–11.45, | Dol I | N. N. |
|-----|---|-------|-------|

- | | | |
|-----|--|------------|
| 221 | Simultandolmetschen, Niederländisch-Deutsch, 5.—6. Sem.
1-std., Do 11.45—12.30, DoI I | N. N. |
| 222 | Konsequitvdolmetschen, Niederländisch-Deutsch, 7.—8. Sem.
1-std., Do 9.30—10.15, DoI II | N. N. |
| 223 | Simultandolmetschen, Niederländisch-Deutsch, 7.—8. Sem.
1-std., Do 10—11, DoI II | N. N. |
| 224 | Übersetzen von Konferenztexten, Niederländisch-Deutsch
1-std., Di 9—10, SR 19 | J. Althaus |

DÄNISCH

- | | | |
|-----|--|--------------------|
| 231 | Dänischer Sprachkurs für Anfänger
8-std., n. V. | B. Andersson-Kypke |
| 232 | Dänischer Sprachkurs für Fortgeschrittene
8-std., n. V. | J. Vater |

ERGÄNZUNGSSTUDIUM: LEHRER FÜR KINDER MIT FREMDER MUTTERSPRACHE

ITALIENISCH

Vorlesung

- | | | |
|-----|--|----------|
| 251 | Landeskunde II (It./Dt.) (soziale, wirtschaftliche und kulturelle Situation der Ausländer in der Bundesrepublik Deutschland und in Italien)
2-std., n. V. | K. Lange |
|-----|--|----------|

Übungen

- | | | |
|-----|--|----------|
| 252 | Morphologie des Italienischen (Ital./Dt.)
1-std., n. V. | K. Lange |
| 253 | Didaktik der Morphologie (Ital./Dt.)
1-std., n. V. | K. Lange |
| 254 | Syntax des Italienischen
4-std., n. V. | K. Lange |
| 255 | Probleme schichtenspezifischer Idiomatik
2-std., n. V. | K. Lange |
| 256 | Dialektkunde
2-std., n. V. | K. Lange |
| 257 | Übungen im Sprachlabor
2-std., n. V. | K. Lange |

TÜRKISCH

Vorlesungen

- | | | |
|-----|---|----------------|
| 261 | Landeskunde II (Türk./Dt.) (soziale, wirtschaftliche und kulturelle Situation der Ausländer in der Bundesrepublik Deutschland und in der Türkei)
2-std., n. V. | H. Scheinhardt |
| 262 | Morphologie des Türkischen (Türk./Dt., kontrastiv)
1-std., n. V. | H. Scheinhardt |
| 263 | Didaktik der Morphologie (Türk./Dt.)
1-std., n. V. | H. Scheinhardt |

264	Probleme schichtenspezifischer Idiomatik 2-std., n. V.	A. Baloglu
Übungen		
265	Grammatik II (Syntax) 4-std., n. V.	H. Scheinhardt
266	Schriftlicher Ausdruck 2-std., n. V.	H. Scheinhardt
267	Übungen im Sprachlabor 4-std., n. V.	H. Scheinhardt
268	Textverständnis 3-std., n. V.	A. Baloglu
269	Sprechkompetenz 3-std., n. V.	A. Baloglu
270	pattern drill 2-std., n. V.	A. Baloglu
271	Modellgespräche (Lehrer-Schüler; Lehrer-Eltern; landeskundlich, psychologisch, berufskundlich) 2-std., n. V.	A. Baloglu
272	Übungen im Sprachlabor 4-std., n. V.	A. Baloglu

ANGLISTIK UND AMERIKANISTIK (Haupt- und Nebenfach)

Vorlesungen

Anglistik:

301	Aktuelle Fragen der Englandkunde, ab 1. Sem. 2-std., Mo 16.30–18, Hs Aud. max.	K. J. Popp
302	British Life and Letters. Part II: The Renaissance, ab 1. Sem. 1-std., Di 10–11, Hs Aud. max.	H. W. Drescher
303	Highlights of Britain's Past. Part V (with colour slides), ab 1. Sem. 2-std., Mo 14 s. t.–15.30, Hs Aud. max.	Ph. Woolley

Amerikanistik:

304	Meisterwerke der amerikanischen Literatur, z. T. in englischer Sprache, ab 1. Sem. 1-std., Di, Do 9–10, Hs F	G. H. Blanke
305	American History. Part II, ab 1. Sem. 1-std., Di 12–13, Hs K	A. Persijn

Proseminare

306	Einführung in die Übersetzungstheorie, ab 3. Sem. 2-std., Fr 17 s. t.–18.30, Hs A	H. Hönig
307	Peter Shaffer, Equus und The Royal Hunt of the Sun, ab 3. Sem. 2-std., Do 14–16, Hs L	H. W. Drescher S. Scheffzek
308	Elisabethanische Prosa, ab 3. Sem. 2-std., Di 10–12, Hs 107	K. H. Stoll
309	Die amerikanische Kurzgeschichte, ab 3. Sem. 2-std., Mi 15–17, Hs A	G. H. Blanke
310	Ray Bradbury, Fahrenheit 451, ab 3. Sem. 2-std., Mo 9–11, Hs H	K. J. Popp

- 311 Autobiographien nordamerikanischer Indianer, ab 2. Sem. B. Friedl
2-std., Di 10–12, Hs 58
- 312 Frauen in New York: Edith Wharton, *The House of Mirth* (1905) B. Friedl
und *The Age of Innocence* (1920), ab 2. Sem.
2-std., Di 14–16, Hs 107
- 313 *The American Revolution*, ab 3. Sem. A. Persijn
2-std., Di 8.30–10, Hs 107

Seminare

- 314 Seminar für Kandidaten der Dipl.-Übersetzer-Prüfung, ab 5. Sem. P. Kußmaul
2-std., Kurs A: Mi 8.30–10, Hs B
Kurs B: Mi 8.30–10, Hs 107 R. Renzing
Kurs C: (Fachsprache Technik, Medizin, Naturwissen- W. Bunjes
schaften)
Mi 17 s. t.–18.30, Hs 107
- 315 Seminar für Kandidaten der Dipl.-Dolmetscher-Prüfung, ab 5. Sem. H. Mürlebach
2-std., Di 10 s. t.–11.30, Hs E

Hauptseminare

- 316 Sprach- und übersetzungswissenschaftliches Seminar für Anglisten, G. H. Blanke
ab 5. Sem.
2-std., Di 17–19, Hs 107
- 317 *Contemporary Social Issues and British Drama in the Fifties:* H. W. Drescher
Arnold Wesker, Chicken Soup Trilogy, ab 5. Sem.
2-std., Do 8.30–10, Hs E
- 318 *History, Fact and Fiction: The Novels of Sir Walter Scott* H. W. Drescher
2-std., Di 17–19, Hs E
- 319 *Harold Pinter: Betrayal*, ab 5. Sem. K. H. Stoll
2-std., Do 10–12, Hs 107

Kolloquien

- 320 Besprechung von Arbeitsentwürfen (für Diplomanden) und Fragen G. H. Blanke
der Stoffauswahl für Diplomarbeit und mündliche Prüfung
2-std., Mi 17–19, R 105
- 321 Fragen der Stoffauswahl für Diplomarbeit und mündliche Prüfung, H. W. Drescher
Besprechung von Arbeitsentwürfen (Examenskandidaten)
2-std., Do 14–16, R 104
- 322 Kolloquium für Doktoranden H. W. Drescher
4-std., monatl., n. V.
- 323 Kolloquium für Kandidaten der Diplom-Übersetzer-Prüfung K. H. Stoll
2-std., Do 15–17, R 103

Tutorien

- 324 Tutorium zur Vorlesung: „British Life and Letters“ J. Schwend
1-std., n. V.
- 325 Landeskundliches Tutorium: *The 17th Century, with translations* J. Schwend
of relevant texts and terminological exercises, ab 2. Sem.
2-std., Fr 14–15.30, Hs L

Grundstudium

STUFE I (1.–2. Sem.)

GRUNDKURS

326	a) Practice in English Usage 1-std., Kurs A: Di 14.–14.45, Hs C Kurs B: Di 14.45–15.30, Hs C	P. Kußmaul
327	b) Grammar 1-std., Kurs A: Fr 15–16, Hs K Kurs B: Fr 16–17, Hs B	H. Hönig
328	c) Listening Comprehension 1-std., Mi 11–12, Hs K	P. Monks
329	Textual Analysis 1-std., Do 11–12, Hs D	J. Bunjes
330	Phonetics and Pronunciation Exercises, 1-std. Kurs A: (British English): Mo 10–11, Hs 107 Kurs B: (British English): Mo 13–14, Hs 107 Kurs C: (British English): Mo 9–10, Hs D Kurs D: (British English): Di 17–18, Hs 6 Kurs E: (American English): Di 17–18, Hs B	Ph. Woolley Ph. Woolley S. Hönig M. L. Hann G. Stahl
331	Pronunciation Exercises (American English), ab 2. Sem. 1-std., Di 18–19, Hs B	G. Stahl
Einführung in das Simultan- und Konsekutivdolmetschen		
332	a) Englisch-Deutsch I 2-std., Di 8.30–10, Dol. I	H. Mürlebach
333	b) Deutsch-Englisch I 2-std., n. V.	N. N.
334	c) Englisch-Deutsch II 2-std., Fr 9.30–11, Dol. I	H. Mürlebach
335	d) Deutsch-Englisch II u. III 2-std., Mi 17 s. t.–18.30, Dol. I	N. V. Timewell
336	e) Englisch-Deutsch III 2-std., Mi 11.30–13, Dol. II	H. Mürlebach
Übungen zur Erweiterung und Vertiefung der fremdsprachlichen Kompetenz:		
337	Précis Writing and Verbal Reporting 1-std., Di 10 s. t.–10.45, Hs B	P. Monks
338	English Grammar, ab 2. Sem. 1-std., Do 12–13, Hs D	W. Bunjes
339	Phonetik, ab 2. Sem. 1-std., Do 11–12, SL	W. Bunjes
340	Gemeinsprachliche Übersetzungsübungen mit Klausuren 2-std., E-D, Kurs A: Do 15.30–17, Hs F Kurs B: Do 15.30–17, Hs H Kurs C: Do 15.30–17, Hs J D-E, Kurs A: Do 14–15.30, Hs B Kurs B: Do 14–15.30, Hs 4 Kurs C: Do 8.30–10, Hs A E-D, Kurs A: Mi 17–18.30, Hs H (Nebenfach) Kurs B: Do 17–18.30, Hs C (Nebenfach) D-E Kurs A: Di 15.30–17, Hs 6 (Nebenfach) Kurs B: Do 15.30–17, Hs B (Nebenfach)	H. Mürlebach K. J. Popp P. Kußmaul G. Stahl M. L. Hann S. Hönig R. Renzing K. J. Popp M. L. Hann G. Stahl

STUFE II (3.–4. Sem.)

- 341 Phonetik, ab 3. Sem. W. Bunjes
1-std., Do 11–12, SL
- Übungen zur Erweiterung und Vertiefung der fremdsprachlichen Kompetenz
- 342 Précis Writing and Verbal Reporting M. L. Hann
1-std., Kurs A: Di 14 s. t.–14.45, Hs 6
Kurs B: Di 14.45–15.30, Hs 6 M. L. Hann
- 343 English Grammar W. Bunjes
1-std., Do 12–13, Hs D
- 344 Gemeinsprachliche Übersetzungsübungen mit Klausuren
2-std.,
E-D, Kurs A: Mi 14–15.30, Hs H K. J. Popp
Kurs B: Do 14–15.30, Hs 3 I. Rauscher
Kurs C: Mo 14–15.30, Hs 3 I. Rauscher
D-E, Kurs A: Mi 17–18.30, Hs 5 G. Stahl
Kurs B: Di 17–18.30, Hs 7 N. V. Timewell
Kurs C: Di 18.30–20, Hs 7 N. V. Timewell
E-D, Kurs A: Di 15.30–17, Hs 107 (Nebenfach) S. Scheffzek
Kurs B: Mi 14–15.30, Hs C (Nebenfach) S. Scheffzek
D-E, Kurs A: Fr 8.30–10, Hs J (Nebenfach) G. Stahl
Kurs B: Do 17–18.30, Hs B (Nebenfach) G. Stahl
- 345 Einführung in die Terminologie
1-std.,
Kurs A: Wirtschaftssprache Mi 15.30–16.15, Hs F R. Renzing
Kurs B: Rechtssprache Mo 10–11, Hs F R. Renzing
Kurs C: Sprache der Technik Do 10–11, Hs D W. Bunjes

Hauptstudium Dipl.-Übersetzer und Dipl.-Dolmetscher

STUFE I (5.–6. Sem.)

- Gemeinsprachliche Übersetzungsübungen mit Klausuren
2-std.,
- 346 E-D, Kurs A: Do 14–15.30, Hs H K. J. Popp
Kurs B: Di 15.30–17, Hs C P. Kußmaul
Kurs C: Do 14–15.30, Hs 107 H. Hönig
- 347 D-E, Kurs A: Di 15.30–17, Hs 2 G. Stahl
Kurs B: Mi 15.30–17, Hs 2 N. V. Timewell
Kurs C: Mi 15.30–17, Hs 5 (Nebenfach) G. Stahl
- 348 E-D, Kurs A: Mi 14–15.30, Hs 2 (Nebenfach) I. Rauscher
Kurs B: Fr 11 s. t.–12.30, Hs 3 (Nebenfach) I. Rauscher
- Fachsprachliche Übersetzungsübungen mit Klausuren
- 349 Wirtschaft E-D, 1-std., Mo 8–9, Hs F R. Renzing
D-E, 1-std.,
Kurs A: Mi 10–11, Hs D J. Bunjes
Kurs B: Mi 10–11, Hs 3 M. L. Hann
E-D, 1-std., Fr 8–9.30, Hs C (Nebenfach) R. Mikus
- 350 Recht E-D, 1-std., Do 8.30–9.15, Hs C R. Mikus
D-E, 2-std.,
Kurs A: Mi 8 s. t.–9.30, Hs J P. Monks
Kurs B: Do 9.30–11, Hs G P. Monks
E-D, 1-std., Fr 11–12, Hs F (Nebenfach) R. Renzing
- 351 Technik E-D, 2-std., Di 11 s. t.–12.30, Hs 7 N. N.
D-E, 1-std., Fr 14–15, Hs 107 M. L. Hann
E-D, 2-std., Di 15.30–17, Hs H (Nebenfach) E. Rüffer

352	Medizin u. Naturwissen- schaften	E-D, 1-std., Do 16–17, D-E, 1-std., Do 15–16,	Hs A Hs A	W. Bunjes W. Bunjes
353	Klausurkurs Wirtschaft	2-std., Fr 10.30–12,	Hs D	J. Bunjes
354	Konferenztexte für Dolmetscher	E-D, 1-std., n. V. D-E, 1-std., n. V.		N. N. N. N.

STUFE II (ab 7. Sem.)

355	Gemeinsprachliche Übersetzungsübungen mit Klausuren	2-std.		
	E-D,	Kurs A: Mi 17 s. t.–18.30, Kurs B: Do 14 s. t.–15.30,	Hs C Hs F	P. Kußmaul H. Mürlebach
	D-E,	Kurs A: Mi 15.30–17, Kurs B: Mi 9.30–11,	Hs C Hs J	P. Monks P. Monks
	E-D,	Kurs A: Do 17 s. t.–18.30, Kurs B: 1-std., Di 14 s. t.–14.45, 1-std., Fr 16–17,	Hs J (Nebenfach) Hs C (Nebenfach) Hs B (Nebenfach)	P. Kußmaul P. Kußmaul H. Hönig
	D-E,	2-std., Mi 8.30–10,	Hs 3	M. L. Hann
356	Essay-Writing	1-std., Do 18.30–19.15,	Hs H	N. V. Timewell
	Fachsprachliche Übersetzungsübungen mit Klausuren			
357	Wirtschaft	E-D, 1-std., Mo 9–10, D-E, 2-std., Kurs A: Do 15.30–17, Hs 107 Kurs B: Do 15.30–17, Hs 4	Hs F	R. Renzing P. Monks M. L. Hann
		E-D, 2-std., Fr 9.30–11,	Hs C (Nebenfach)	R. Mikus
358	Recht	E-D, 1-std., Do 9.15–10, D-E, 1-std., Di 12–13, E-D, 1-std., Fr 8–9,	Hs C Hs 2 Hs F (Nebenfach)	R. Mikus P. Monks R. Renzing
359	Technik	E-D, 2-std., Kurs A: Mo 14 s. t.–15.30, Hs A Kurs B: Di 14–15.30, Hs 2 D-E, 1-std., Fr 15–16, Hs 107 E-D, 2-std., Di 14 s. t.–15.30, Hs 3 (Nebenfach)		N. N. N. N. M. L. Hann E. Ruffer
360	Medizin u. Naturwissen- schaften	E-D, 1-std., Mi 11–12, D-E, 1-std., Mi 16–17,	Hs D Hs 107	W. Bunjes W. Bunjes
361	Besprechung von Arbeiten (Fachsprache Wirtschaft)	D-E, 2-std., Do 17–19,	Hs A	J. Bunjes

STUFE III (Examenssemester)

362	Gemeinsprachliche Übersetzungsübungen mit Klausuren	2-std.		
	E-D,	Do 14 s. t.–15.30,	Hs J	P. Kußmaul
	D-E,	Mi 15.30–17,	Hs 4	M. L. Hann
	E-D,	Do 17 s. t.–18.30,	Hs H (Nebenfach)	H. Hönig
363	Essay-Writing	1-std., Do 18.30–19.15,	Hs H	N. V. Timewell
364	Stegreifübersetzen (gemeinsprachl. Texte)	2-std., Mi 17 s. t.–18.30,	Hs 4	M. L. Hann

Fachsprachliche Übersetzungsübungen mit Klausuren

- 365 Wirtschaft E-D, 1-std., Mo 11–12, Hs F R. Renzing
D-E,
1-std., Kurs A: Mi 9–10, Hs D J. Bunjes
2-std., Kurs B: Mi 11 s. t.–12.30, Hs A J. Bunjes
E-D, 2-std., Fr 9.30–11, Hs C (Nebenfach) R. Mikus
- 366 Recht E-D, 1-std., Do 9.15–10, Hs C R. Mikus
D-E, 1-std., Di 12–13, Hs 2 P. Monks
E-D, 1-std., Fr 8–9, Hs F (Nebenfach) R. Renzing
- 367 Technik E-D, Kurs A: Mo 14 s. t.–15.30, Hs A
2-std., Kurs B: Di 14 s. t.–15.30, Hs 2
D-E, 1-std., Mi 10–11, Hs K W. Bunjes
E-D, 2-std., n. V. (Nebenfach) E. Rüffer
- 368 Medizin u. E-D, 1-std., n. V. W. Bunjes
Naturwissen- D-E, 1-std., n. V. W. Bunjes
schaften

Dolmetschübungen

Gruppe A (Anfänger)

- 369 a) Konsekutivdolmetschen, E-D H. Hönic
2-std., Fr 8 s. t.–9.30, Dol. II
- 370 b) Konsekutivdolmetschen, D-E J. Bunjes
2-std., Di 11 s. t.–12.30, Dol. II
- 371 c) Simultandolmetschen, E-D I. Rauscher
2-std., Do 8.30–10, Dol. I
- 372 d) Simultandolmetschen, D-E N. V. Timewell
2-std., Do 17 s. t.–18.30, Dol. II
- 373 e) Konsekutivdolmetschen, E-D (Nebenfach) I. Rauscher
2-std., Mo 8.30–10, Dol. II
- 374 f) Simultandolmetschen, E-D (Nebenfach) A. Persijn
2-std., Do 17 s. t.–18.30, Dol. I

Gruppe B (Fortgeschrittene I)

- 375 a) Konsekutivdolmetschen, E-D I. Rauscher
2-std., Mi 15.30–17, Dol. II
- 376 b) Konsekutivdolmetschen, D-E N. V. Timewell
2-std., Do 14 s. t.–15.30, Dol. I
- 377 c) Simultandolmetschen, E-D W. Bunjes
2-std., Di 17–18.30, Dol. III
- 378 d) Simultandolmetschen, D-E J. Bunjes
2-std., n. V.
- 379 e) Konsekutivdolmetschen, E-D (Nebenfach) I. Rauscher
2-std., Mo 8.30–10, Dol. II
- 380 f) Simultandolmetschen, E-D (Nebenfach) A. Persijn
2-std., Do 17–18.30, Dol. I

Gruppe C (Fortgeschrittene II)

- 381 a) Konsekutivdolmetschen, E-D W. Bunjes
2-std., Di 15.30–17, Dol. II
- 382 b) Konsekutivdolmetschen, D-E N. V. Timewell
2-std., Do 15.30–17, Dol. II
- 383 c) Simultandolmetschen, E-D H. Mürlebach
2-std., Mi 10 s. t.–11.30, Dol. I

384	d) Simultandolmetschen, D-E 2-std., Do 11.30–13,	Dol. I	P. Monks
385	e) Konsekutivdolmetschen, E-D (Nebenfach) 2-std., Fr 9.30–11,	Dol. II	H. Hönig
386	f) Simultandolmetschen, E-D (Nebenfach) 2-std., Mi 17 s. t.–18.30,	Dol. II	A. Persijn
Gruppe E (Examenssemester)			
387	a) Konsekutivdolmetschen, E-D 2-std., Mo 10.30–12,	Dol. II	I. Rauscher
388	b) Konsekutivdolmetschen, D-E 2-std., Di 17 s. t.–18.30,	Dol. II	J. Bunjes
389	c) Simultandolmetschen, E-D 2-std., Mi 14 s. t.–15.30,	Dol. I	A. Persijn
390	d) Simultandolmetschen, D-E 2-std., Di 8 s. t.–9.30,	Dol. II	P. Monks
391	e) Konsekutivdolmetschen, E-D (Nebenfach) 2-std., Fr 9.30–11,	Dol. II	H. Hönig
392	f) Simultandolmetschen, E-D (Nebenfach) 2-std., Mi 17 s. t.–18.30,	Dol. II	A. Persijn
393	Verhandlungsdolmetschen (Gruppen C und E) 2-std., Di 14 s. t.–15.30,	Hs H	J. Bunjes A. Persijn
394	Verhandlungsdolmetschen für Übersetzer 2-std., n. V.		S. Hönig J. Schwend
395	Konsekutiv- und Simultandolmetschen für ausländische Studierende, Englisch-Französisch 2-std., Mi 14 s. t.–15.30,	Dol. III	N. V. Timewell
396	Mehrsprachiges Konferenzdolmetschen 2-std., Fr 11–13,	Dol. I, II, Aud. max.	H. Mürlebach G. Stahl Ph. Woolley
397	Schriftliche Berichte E-D (für Haupt- und Nebenfach) Gruppe C: 2-std., Di 11.30–13, Hs E Gruppe E: 2-std., n. V.		H. Mürlebach I. Rauscher

Übungen für Ausländer

401	Phonetics, ab 1. Sem. 1-std., Fr 10–11,	Hs H	N. N.
402	Gemeinsprachliche Übersetzungsübungen mit Klausuren Englisch-Finnisch, ab 5. Sem., 2-std., Fr 11 s. t.–12.30, Hs E Englisch-Türkisch, ab 4. Sem., 1-std., n. V. Englisch-Deutsch, ab 1. Sem., 2-std., Mo 9–11, Hs A		R. Rump H. J. Kornrumpf S. Scheffzek
Terminologie- und Übersetzungsübungen mit Klausuren zur Fachsprache			
403	Recht E-D ab 4. Sem., 1-std., Fr 10–11, Hs E E-Finn., 1-std., Fr 9–10, Hs 17 E-Türk., 1-std., n. V.		R. Renzing R. Rump H. J. Kornrumpf
404	Wirtschaft E-D, ab 4. Sem., 1-std., Fr 9–10, Hs E E-Finn., 1-std., Fr 10–11, Hs 17 E-Türk., 1-std., n. V.		R. Renzing R. Rump H. J. Kornrumpf
405	Gemeinsprachliche Übersetzungsübungen mit Klausuren Englisch-Franz., 1.–3. Sem., 1-std., n. V. Englisch-Franz., ab 4. Sem., 1-std., n. V. Franz.-Englisch, ab 3. Sem., 1-std., Di 11–12, Hs 2		N. N. N. N. P. Monks

- 406 Übersetzungsübungen mit Klausuren zur Fachsprache des Rechts und der Wirtschaft, ab 3. Sem., Englisch-Franz. N. N.
4-std., n. V.

Hauptstudium akad. gepr. Übersetzer

Gemeinsprachliche Übersetzungsübungen mit Klausuren
(siehe Hauptstudium Dipl.-Übersetzer Stufe I)

Fachsprachliche Übersetzungsübungen
(siehe Hauptstudium Dipl.-Übersetzer Stufe I)

Verhandlungsdolmetschen
(siehe Hauptstudium Dipl.-Dolmetscher)

- 407 Wirtschaftskorrespondenz und Außenhandelsdokumente
2-std., E-D
Kurs A (Anfänger) Do 17.30–19, Hs G D. Steffen
Kurs B (Fortgeschr.) Fr 9.30–11, Hs 13 D. Steffen
- 408 Commercial Correspondence
1-std., D-E
Kurs A (Anfänger) n. V. N. N.
Kurs B (Fortgeschr.) Mo 10–11, Hs D S. Hönig

FRANZÖSISCH (Haupt- und Nebenfach)

Vorlesungen

- 501 Der französische Roman zwischen den Weltkriegen P. Schunck
1-std., Do 9–10, Hs K
- 502 Les grands faits de l'histoire de France de 1918 à nos jours M. Alliez
1-std., Mi 12–13, Hs Aud. max.
- 503 Probleme der modernen Stilistik H. Rück
1-std., Mi 11–12, Hs F
- 504 La géographie physique, économique et humaine de la France du D. Stehl
Sud
1-std., Fr 13–14, Hs K

Proseminare

- 505 Landeskundliches Proseminar N. N.
2-std., Mi 13.30–15, Hs 6
- 506 Probleme der französischen Gegenwartssprache S. Kupsch
2-std., Di 12.30–14, Hs 131
- 507 Fénelon J. Rathje
2-std., Mi 14–16, Hs J
- 508 Baudelaire: Petits Poèmes en Prose G. Weis
2-std., Di 10–12, Hs 131

Seminare

- 509 Seminar für Kandidaten der Dipl.-Übersetzer-Prüfung, ab 5. Sem.
2-std., A: Mi 17–19, Hs B W. Reinecke
B: Do 10–12, Hs B H. Rück
- 510 Seminar für Kandidaten der Dipl.-Dolmetscher-Prüfung, ab 5. Sem. J. Stähle
2-std., Do 16 s. t.–17.30, Hs L

Hauptseminare

- 511 Übungen zum französischen Roman zwischen den Weltkriegen P. Schunck
2-std., Mo 14–16, Hs F

- 512 Literarische Sprache und Sprache der Literatur H. Rück
2-std., Mi 16 s. t.–17.30, Hs 131

Kolloquium

- 513 Hilfsmittelkunde zur Fachsprache Technik H. Klein
1-std., Mi 11–12, Hs J
- 514 Besprechung von Examensarbeiten für Diplomanden P. Schunck
2-std., Do 14–16, R 130

Grundstudium**Stufe I (2. Sem.)**

- 515 Grammatik II S. Kupsch
2-std., A: Di 15–17, Hs E
B: Fr 11–13, Hs 107
C: Di 15–17, Hs 131 J. Rathje
G. Weis
- 516 Phonetik und Aussprache J. Picard
2-std., A: Mo 14.30–16, Spr. L.
B: Di 16–18, Spr. L.
C: Mo 9–10, Spr. L.
Mi 16–17, Spr. L. D. Stehl
D. Stehl
- 517 Textanalyse II G. Weis
1-std., A: Do 14–15, Hs C
B: Do 15–16, Hs E G. Weis
- Gemeinsprachliche Übersetzungsübungen mit Klausuren
- 518 D-F G. Potonnier
2-std., A: Mo 10–11, Hs B
Di 9–10, Hs A
B: Di 9–11, Hs 4
C: Mi 10–12, Hs 107 D. Stehl
J. Picard
- 519 F-D S. Kupsch
A: Di 17–19, Hs H
B: Do 17–19, Hs 131
C: Fr 9–11, Hs 2 J. Rathje
M.-F. Westenfelder
- 520 D-F G. Potonnier
1-std., A: Di 10–11, Hs A (Nebenfach)
B: Mi 15–16, Hs 131 (Nebenfach) D. Stehl
- 521 F-D M. F. Westenfelder
A: Mi 16–17, Hs 7 (Nebenfach)
B: Mi 17–18, Hs 7 (Nebenfach) M. F. Westenfelder

Stufe II (4. Sem.)

- Gemeinsprachliche Übersetzungsübungen mit Klausuren
- 522 D-F G. Potonnier
2-std., A: Do 10–12, Hs A
B: Fr 9–11, Hs 131 D. Stehl
A: Mo 9–11, Hs E (Nebenfach) J. Neff
B: Di 11–12, Hs 4 (Nebenfach) D. Stehl
Mi 14–15, Hs 131 (Nebenfach) D. Stehl
- Gemeinsprachliche Übersetzungsübungen mit Klausuren
- 523 F-D S. Kupsch
2-std., A: Mo 16–18, Hs 131 (mit Stegreif)
B: Di 17 s. t.–18.30, Hs F (mit Stegreif) H. Rück
A: Mo 14–16, Hs 131 (Nebenfach) S. Kupsch
B: Mi 16–18, Hs J (Nebenfach) J. Rathje

Hauptstudium Dipl.-Übersetzer und Dipl.-Dolmetscher**Stufe I (5.–6. Sem.)**

Gemeinsprachliche Übersetzungsübungen mit Klausuren

2-std.,

- | | | | | |
|-----|-----|------------------------------|--|----------------------|
| 524 | D-F | A: Mo 14–16,
B: Di 14–16, | Hs H
Hs F | J. Neff
J. Neff |
| 525 | F-D | Mi 10–12,
Do 10–12, | Hs 131
Hs 131 (Nebenfach, mit Stegreif) | S. Kupsch
G. Weis |

Fachsprachliche Übersetzungsübungen mit Klausuren

2-std.,

- | | | | | |
|-----|--|---|--|--|
| 526 | Wirtschaft: | D-F, Di 8–9,
Mi 16–17,
F-D, Do 13.30–15, | Hs A
Hs F
Hs 131 | G. Potonnier
G. Potonnier
J. Rathje |
| 527 | Recht: | D-F, Mi 11–13,
F-D, Mo 13–14,
Mi 9–10, | Hs G
Hs 131
Hs 131 | J. Neff
S. Kupsch
S. Kupsch |
| 528 | Technik: | D-F, A: Di 10–11,
Di 18–19,
B: Mi 15–17,
F-D, Di 11.30–12.15,
Do 11.30–12.15,
Mi 17.30–19, | Hs J
Hs A
Hs G
Hs J
Hs J
Hs 131 (Nebenfach) | J. Picard
J. Picard
J. Neff
H. Klein
H. Klein
N. N. |
| 529 | Verhandlungsdolmetschen für Übersetzer | 1-std., A: Mo 10–11,
B: Mo 11–12,
C: Fr 11–12, | Hs J
Hs J
Hs C | D. Stahl/
M.-F. Westenfelder |

Stufe II (ab 7. Sem.)

Gemeinsprachliche Übersetzungsübungen mit Klausuren

2-std.,

- | | | | | |
|-----|-----|-----------------------------------|--|----------------------|
| 530 | D-F | A: Mi 10.30–12,
B: Di 8.30–10, | Hs L
Hs 58 | M. Alliez
J. Neff |
| 531 | F-D | Do 15–17,
Do 13.30–15, | Hs 131
Hs D (Nebenfach, mit Stegreif) | J. Rathje
H. Rück |

Gemeinsprachliche Übersetzungsübungen mit Klausuren

1-std.,

- | | | | | |
|-----|-----|------------------------------|-------------------------------------|---------------------|
| 532 | D-F | A: Di 13–14,
B: Mi 13–14, | Hs H (Stegreif)
Hs 13 (Stegreif) | J. Neff
D. Stahl |
|-----|-----|------------------------------|-------------------------------------|---------------------|

Fachsprachliche Übersetzungsübungen mit Klausuren

2-std.,

- | | | | | |
|-----|-------------|---|----------------------|---------------------------------------|
| 533 | Wirtschaft: | D-F, Di 11–12,
Mi 15–16,
F-D, Do 10–12, | Hs D
Hs K
Hs 6 | G. Potonnier
G. Potonnier
N. N. |
| 534 | Recht: | D-F, Mo 11–13,
F-D, Di 10–12, | Hs 131
Hs C | J. Neff
J. Meinertz |
| 535 | Technik: | D-F, Mi 8.30–10,
F-D, Mo 9.30–11, | Hs F
Hs 131 | J. Picard
H. Klein |

Verhandlungsdolmetschen (siehe Stufe I)

Stufe III

Gemeinsprachliche Übersetzungsübungen mit Klausuren

2-std.,

- | | | | | |
|-----|-----|--|---|-------------------------------------|
| 536 | D-F | A: Di 17.30–19,
B: Mi 15.30–17,
Di 15.30–17, | Hs Aud. max.
Hs H
Hs J (mit Stegreif) | M. Alliez
M. Alliez
M. Alliez |
|-----|-----|--|---|-------------------------------------|

- 537 F-D Mi 14–15.30, Hs F (mit Stegreif) H. Rück
Fr 9–11, Hs 107 (Nebenfach, mit Stegreif) J. Rathje
- Fachsprachliche Übersetzungsübungen mit Klausuren
2-std.,
- 538 Wirtschaft: D-F, Mi 9.45–11.15, Hs H G. Potonnier
Mi 17–18, Hs E (mit Stegreif) D. Stehl
F-D, Do 13.30–15, Hs 6 N. N.
Mi 15.30–17, Hs 6 (Nebenfach) N. N.
- 539 Recht: D-F, Di 16–18, Hs 58 (mit Stegreif) J. Neff
F-D, Do 10–12, Hs C J. Meinertz
Do 15–17, Hs C (Nebenfach) J. Meinertz
- 540 Technik: D-F, Di 8–10, Hs E (mit Stegreif) J. Picard
F-D, Do 10 s. t.–11.30, Hs J H. Klein
- 541 Übungen zum französischen Aufsatz, 14-tägl.
2-std., Mi 9–11, Hs G J. Neff

Dolmetschübungen**Gruppe A (Anfänger)**

- 542 Simultan- und Konsekutivdolmetschen J. Stähle
2-std., Do 8 s. t.–9.30, Dol. II
- 543 Simultan- und Konsekutivdolmetschen (Nebenfach) J. Stähle
2-std., Fr 16 s. t.–17.30, Dol. I

Gruppe B (Fortgeschrittene I)

- 544 Simultandolmetschen D-F G. Potonnier
2-std., Di 14 s. t.–15.30, Dol. I
- 545 Konsekutivdolmetschen D-F J. Picard
2-std., Di 11.30–13, Dol. I untergeordnet
- 546 Simultandolmetschen F-D W. Reinecke
2-std., Mi 15.30–17, Dol. I
- 547 Konsekutivdolmetschen F-D W. Reinecke
2-std., Di 11.30–13, Dol. I
- 548 Simultandolmetschen F-D (Nebenfach) N. N.
2-std., n. V.
- 549 Konsekutivdolmetschen F-D (Nebenfach) J. Stähle
2-std., Do 14 s. t.–15.30, Dol. II
- 550 Konferenztexte
1-std.,
D-F Mo 12–13, Hs J D. Stehl
F-D Fr 9–10, Hs H N. N.
Fr 10–11, Hs 3 (Nebenfach) N. N.

Gruppe C (Fortgeschrittene II)

- 551 Simultandolmetschen D-F J. Picard
2-std., Mo 9–11, Dol. I
- 552 Konsekutivdolmetschen D-F J. Picard
2-std., Mo 16 s. t.–17.30, Dol. I
- 553 Simultandolmetschen F-D H. Klein
2-std., Di 10 s. t.–11.30, Dol. I
- 554 Konsekutivdolmetschen F-D H. Klein
2-std., Mi 9.30–11, Dol. I
- 555 Simultandolmetschen F-D (Nebenfach) J. Stähle
2-std., Fr 8 s. t.–9.30, Dol. I

556	Konsequitvdolmetschen F-D (Nebenfach) 2-std., Mo 14.15–15.45, Dol. I	H. Klein
557	Verhandlungsdolmetschen 1-std., Mo 11–12, Hs B	H. Klein/ G. Potonnier
558	Konferenztexte 1-std., D-F Mo 12–13, Hs J F-D Fr 9–10, Hs H Fr 10–11, Hs 3 (Nebenfach)	D. Stehl N. N. N. N.
Gruppe D (Examenssemester)		
559	Simultandolmetschen D-F 2-std., Di 17–19, Dol. I	G. Potonnier
560	Konsequitvdolmetschen D-F 2-std., Mi 8 s. t.–9.30, Dol. I	G. Potonnier
561	Simultandolmetschen F-D 2-std., Di 15.30–17, Dol. I	J. Stähle
562	Konsequitvdolmetschen F-D 2-std., Fr 14.30–16, Dol. I	J. Stähle
563	Simultandolmetschen F-D (Nebenfach) 2-std., Fr 8 s. t.–9.30, Dol. I	J. Stähle
564	Konsequitvdolmetschen F-D (Nebenfach) 2-std., Mo 14.15–15.45, Dol. I	H. Klein
565	Verhandlungsdolmetschen 1-std., Mo 11–12, Hs B	H. Klein/ G. Potonnier
566	Berichte, 14-täg. 2-std., n. V.	M.-F. Westenfelder
567	Konferenztexte 1-std., D-F Mo 12–13, Hs J F-D Fr 9–10, Hs H Fr 10–11, Hs 3 (Nebenfach)	D. Stehl N. N. N. N.
568	Konferenzdolmetschen 2-std., Fr 11–13, Dol. I, II, Aud. max.	J. Stähle

Hauptstudium Akad. geprüfter Übersetzer**Fachübersetzerseminar**

569	Seminar für Fachübersetzer 2-std., n. V. Gemeinsprachliche Übersetzungsübungen D-F und F-D Fachsprachliche Übersetzungsübungen D-F und F-D (siehe Hauptstudium Dipl.-Übersetzer, Stufe I)	N. N.
570	Übersetzungsübungen D-F, zur Fachsprache der Wirtschaft (Examenskandidaten), Stegreif 1-std., Mi 17–18, Hs E Verhandlungsdolmetschen (siehe Hauptstudium Dipl.-Übersetzer)	D. Stehl

SPANISCH (Haupt- und Nebenfach)**Vorlesungen**

- | | | |
|-----|---|------------------|
| 601 | Spanien und die europäische Kultur
1-std., Mo 10–11, Hs 206 | D. Briesemeister |
| 602 | Epochen und Wandel im spanischen Theater des 19. und 20. Jahrhunderts (2. Teil)
1-std., Di 11–12, Hs 206 | K. Pörtl |
| 603 | Las regiones españolas y su autonomía
1-std., Di 10–11, Hs F | J. L. Mijares |
| 604 | Las partes básicas de la „Landeskunde“ española
1-std., Fr 12–13, Hs A | J. L. Mijares |
| 605 | Las lagunas en el estudio de la „Landeskunde“ española
1-std., Fr 15–16, Hs A | J. L. Mijares |
| 606 | Geschichte der spanischen und katalanischen Literatur im Überblick
1-std., Di 10–11, Hs K | K. Illig |
| 607 | Kontrastive Betrachtung von Fremdsprache und Grundsprache (Spanisch und Portugiesisch gegenüber Deutsch und im Verhältnis zueinander) (III)
1-std., Mo 11–12, Hs A | M. Betz |

Proseminare

- | | | |
|-----|--|------------------|
| 608 | Die spanische Kurzgeschichte nach 1945
2-std., Mi 10–12, Hs E | D. Briesemeister |
| | Übungen zur Vorlesung
2-std., Mi 9.30–11, Hs A | M. Betz |

Seminar

- | | | |
|-----|---|----------|
| 609 | Seminar für Kandidaten der Dipl.-Dolmetscher-Prüfung
2-std., Mi 9.15–10.45, Hs C | K. Illig |
|-----|---|----------|

Hauptseminar

- | | | |
|-----|---|----------|
| 610 | Benavente, Valle-Inclán, García Lorca: drei bahnbrechende Dramatiker im spanischen Theater des 20. Jahrhunderts
2-std., Mi 10–12, Hs B | K. Pörtl |
|-----|---|----------|

Kolloquien

- | | | |
|-----|---|------------------|
| 611 | Besprechung von Examensarbeiten für Diplomanden (auch für Kandidaten des Portugiesischen)
2-std., Di 10–12, Hs G | D. Briesemeister |
| 612 | Kolloquium für Diplomanden: Anleitung zur Methodik wissenschaftlichen Arbeitens
2-std., 14-tägl., n. V. | K. Pörtl |

GRUNDSTUDIUM**Grundkurs****Stufe I (2. Sem.)**

- | | | |
|-----|--|----------|
| 613 | Kurs A: 4-std., Mo 12 s. t.–12.45, Hs F
Mi 16.15–17, Hs D
Fr 9 s. t.–10.30, Hs D | J. Römer |
|-----|--|----------|

- 614 Kurs B: 4-std., Mo 14.15–15.45, Hs K H. Elsebach
Fr 8.30–9.15, Hs K
Fr 10.15–11, Hs K
- 615 Übungen zur Erweiterung und Vertiefung der fremdsprachlichen Kompetenz
Kurs A: 2-std., Mi 15.15–16, Hs D J. Römer
Fr 8.15–9, Hs A
Kurs B: 2-std., Mo 16–17, Hs F H. Elsebach
Mi 10.30–11.15, Hs F
- 616 Übungen im Sprachlabor
Kurs A: 2-std., Mo 10.15–11 J. Römer
Mo 11.15–12,
Kurs B: 2-std., Mo 13.15–14, H. Elsebach
Mi 11.15–12
- 617 Phonetik und Aussprache
Kurs A: 1-std., Mo 12.45–13.30, Hs F J. Römer
Kurs B: 1-std., Fr 9.15–10, Hs K H. Elsebach
- 618 Gemeinsprachliche Übersetzungsübungen mit Klausuren J. Römer
Sp-D, 2-std., Mi 13.30–15, Hs B

Stufe II (4. Sem.)

- 619 Gemeinsprachliche Übersetzungsübungen mit Klausuren, H. Elsebach
Sp-D, 2-std., Do 15.30–17, Hs K J. Römer
1-std., Mi 17 s. t.–17.45, Hs A
- 620 Gemeinsprachliche Übersetzungsübungen mit Klausuren, J. L. Mijares
D-Sp, 2-std., Fr 14–15, Hs A
Fr 16–17, Hs A
Fr 10–12, Hs 206 H. Salinas
(auch für Studierende mit spanischer Muttersprache als Übung zur Vertiefung der grundsprachlichen Kompetenz)
Di 17–19, Hs C
- 621 Übungen zur Erweiterung und Vertiefung des spanischen Wortschatzes (mit Berücksichtigung von Amerikanismen) H. Salinas
2-std., Mo 14.30–15.15, Hs J
Di 16–17, Hs F
- 622 Systematische Repetition der spanischen Grammatik M. Betz
1-std., Do 14–15, Hs K
- 623 Konversationsübungen, landeskundliche Themen H. Salinas
1-std., Mi 18–19, Hs J

HAUPTSTUDIUM FÜR DIPL.-ÜBERSETZER UND DIPL.-DOLMETSCHER**Stufe I (5.–6. Sem.)**

- 624 Gemeinsprachliche Übersetzungsübungen mit Klausuren
Sp-D, 1-std., Mi 13–14, Hs 206 M. Betz
D-Sp, 1-std., Di 15–16, Hs A J. L. Mijares
3-std., Mo 15–16, Hs J H. Salinas
Mi 10–12, Hs 206
- 625 Texte aus Literatur und Geschichte und kritische Betrachtung J. M. Banzo
von deutschen veröffentlichten Übersetzungen aus dem Spanischen
2-std., Do 14–15.30, Hs 206

- 626 Stegreifübersetzungen
Sp-D, 1-std., Do 13–14, Hs H
D-Sp und Sp-D, 2-std., n. V.
Fachsprachliche Übersetzungsübungen mit Klausuren, mit Einführung in die Terminologie
J. M. Banzo
H. Salinas
- 627 Wirtschaft: Sp-D, 2-std., Mo 8.30–10, Hs J
D-Sp, 2-std., Di 16–17, Hs A
Fr 13–14, Hs A
J. Römer
J. L. Mijares
- 628 Recht: Sp-D, 2-std., Mi 17–18.30, Hs K
D-Sp, 2-std., Di 17–19, Hs 206
H. Elsebach
J. M. Banzo
- 629 Technik: Sp-D, 2-std., Fr 10.30–12, Hs J
D-Sp, 2-std., Di 11.15–12.45, Hs B
J. Römer
K. Illig
- 630 Medizin: Sp-D, 2-std., Do 17 s. t.–18.30, Hs F
D-Sp, 2-std., Di 19–21, Hs 206
H. Elsebach
J. M. Banzo
- 631 Konversationsübungen an Hand landeskundlicher Probleme
2-std., Mo 16–17, Hs E
Di 16–17, Hs 206
J. M. Banzo
- 632 Schwierige Klausuren für Kandidaten des Dipl.-Übersetzer-examens, mit Besprechung der angefertigten Arbeiten
D-Sp, 2-std., n. V.
J. L. Mijares
- Stufe II (ab 7. Sem. und Examenssemester)**
- 633 Ausgewählte Kapitel aus der spanischen Grammatik, erläutert an Hand von Übersetzungen
1-std., Mo 15–16, Hs E
J. M. Banzo
- 634 Linguistische Übung: Entstehung und Entwicklung der iberoromanischen Sprachen (II)
2-std., Fr 11 s. t.–12.30, Hs G
M. Betz
- 635 Gemeinsprachliche Übersetzungsübungen mit Klausuren
Sp-D, 2-std., Do 9.30–11, Hs 206
1-std., Fr 9–10, Hs F
1-std., Mo 10–11, Hs L
M. Betz
D-Sp, 1-std., n. V.
1-std., Di 13–14, Hs A
2-std., Fr 9–11, Hs A
1-std., Do 11–12, Hs H
2-std., Di 8–10, Hs 206
H. Salinas
J. M. Banzo
J. L. Mijares
J. M. Banzo
H. Salinas
- 636 Stegreifübersetzungen
Sp-D, 1-std., Fr 10–11, Hs F
D-Sp, 2-std., n. V.
M. Betz
H. Salinas
Fachsprachliche Übersetzungsübungen
- 637 Recht: Sp-D, 1-std., Mi 13 s. t.–13.45, Hs F
H. Elsebach
- 638 Medizin: Sp-D, 1-std., Fr 11–12, Hs H
H. Elsebach
- 639 Technik: Sp-D, 1-std., Do 10–11, Hs F
K. Illig
- 640 Wirtschaft: Sp-D, 1-std., Mi 17.45–18.30, Hs A
J. Römer
- 641 Klausuren, gemeinsprachliche Texte, ab 4. Sem.
1-std., Mi 19–20, Hs A
Banzo, Betz
Elsebach, Mijares,
Römer, Salinas
- 642 Besprechung der angefertigten Klausuren
1-std., n. V.
Banzo, Betz,
Elsebach, Mijares
Römer, Salinas

Dolmetschübungen (ab 5. Sem.)

- | | | |
|-----|--|--|
| 643 | Einführung in die Technik des Dolmetschens (mit besonderer Berücksichtigung des Simultan- und Konsekutivdolmetschens)
2-std., Di 9–10, Dol. II
Di 14.30–15.15, Dol. II | K. Illig
J. L. Mijares |
| 644 | Stegreifübersetzungen
Sp-D, 1-std., Mo 14–15, Hs E | J. M. Banzo |
| 645 | Verhandlungsdolmetschen (auch für Übersetzer)
1-std., Do 8.30–9.15, Hs B | J. M. Banzo
K. Illig |
| 646 | Konsekutivdolmetschen
Sp-D, 1-std., Mi 11.45–12.30, Dol. II
D-Sp, 2-std., Di 11–13, Hs A | K. Illig
J. L. Mijares |
| 647 | Redaktion von Berichten
Sp-D, 1-std., Mi 11–11.45, Hs C | K. Illig |
| 648 | Simultandolmetschen
Sp-D, 2-std., Mo 10–12, Dol. I
1-std., Do 9.30–10.15, Dol. II | J. M. Banzo
K. Illig
J. M. Banzo |

HAUPTSTUDIUM AKAD. GEPRÜFTER ÜBERSETZER

Gemeinsprachliche Übersetzungsübungen mit Klausuren
(siehe Hauptstudium Dipl.-Übersetzer Stufe I)

Fachsprachliche Übersetzungsübungen
(siehe Hauptstudium Dipl.-Übersetzer Stufe I)

Verhandlungsdolmetschen
(siehe Hauptstudium Dipl.-Dolmetscher)

KATALANISCHE SPRACHE (SONDERKURS)

- | | | |
|-----|--|----------|
| 649 | Einführung ins Katalanische
1-std., n. V. | K. Illig |
|-----|--|----------|

PORTUGIESISCH (Haupt- und Nebenfach)**Vorlesungen**

- | | | |
|-----|---|------------------|
| 651 | Geschichte des portugiesischen Selbstverständnisses
1-std., Mo 11–12, Hs 206 | D. Briesemeister |
| 652 | Portugal: Abril 74 – Abril 79, à luz da rubrica 'editorial' de SEARA NOVA, revista de doutrina e crítica
1-std., n. V. | A. Santos |

Proseminar

- | | | |
|-----|--|-----------------|
| 653 | „Projektion und Rezeption“: Textvergleich portugiesisch-deutscher Übersetzungen
2-std., n. V. | H. J. Schaeffer |
|-----|--|-----------------|

Hauptseminar

- | | | |
|-----|--|------------------|
| 654 | Die literarischen Strömungen in Portugal im 20. Jahrhundert
2-std., n. V. | D. Briesemeister |
|-----|--|------------------|

GRUNDSTUDIUM**Stufe I (1.—2. Sem.)**

655	Übersetzungsübung D-P 2-std., n. V.	A. Santos
656	Fremdsprachliche Kompetenz: Lektüre 1-std., n. V.	A. Santos
657	Phonologie und Phonetik 1-std., n. V.	A. Santos
658	Übersetzungsübung P-D 2-std., n. V.	H. J. Schaeffer
659	Übung zur Grammatik 2-std., n. V.	H. J. Schaeffer

Stufe II (3.—4. Sem.)

660	Fremdsprachliche Kompetenz: Lektüre zeitgenössischer Autoren 2-std., n. V.	A. Santos
661	Übersetzungsübung D-P 2-std., n. V.	A. Santos
662	Übersetzungsübung P-D 2-std., n. V.	H. J. Schaeffer
663	Texte zur Landeskunde mit terminologischen Übungen 2-std., n. V.	H. J. Schaeffer

HAUPTSTUDIUM (ab 5. Sem.)

664	Gemeinsprachliche Übersetzungsübung D-P 2-std., n. V.	A. Santos
665	Fachsprachliche Terminologie: „Außenhandel“ 2-std., n. V.	A. Santos
666	Konversation 1-std., n. V.	A. Santos
667	Gemeinsprachliche Übersetzungsübung P-D 2-std., n. V.	H. J. Schaeffer
668	Fachsprachliche Übersetzungsübung P-D „Außenhandel“ 2-std., n. V.	H. J. Schaeffer
669	Stegreifübersetzungsübung P-D 1-std., n. V.	H. J. Schaeffer
670	Klausuren 2-std., 14-tägl., n. V.	A. Santos H. J. Schaeffer
671	Verhandlungsdolmetschen 1-std., n. V.	A. Santos H. J. Schaeffer
672	Klausurenkurs (Vorprüfung) 1-std., n. V.	A. Santos

ITALIENISCH (Haupt- und Nebenfach)**Vorlesungen**

701	Parlamenti e governi italiani dalla caduta del Fascismo 1-std., Do 13—14, Hs F	D. v. Bubnoff
-----	---	---------------

- 702 L'opera narrativa di Giuseppe Berto con particolare riferimento al romanzo psicanalitico „Il male oscuro“
1-std., Mo 10–11, Hs G G. Gilmozzi
- 703 Storia dell'Italia dalla proclamazione del Regno d'Italia (1861) alla Prima Guerra Mondiale
1-std., Di 16–17, Hs G G. Gilmozzi

Vorlesung mit Übung

- 704 Problemi dell'agricoltura italiana
2-std., Fr 9.45–11.15, Hs 216 D. v. Bubnoff

Proseminar

- 705 Einführung in die Literatur der ersten Hälfte des 20. Jahrhunderts
2-std., Di 10–12, Hs 216 P. Schunck
G. Gilmozzi

Seminar

- 706 Seminar für Kandidaten der Dipl.-Übersetzer-Prüfung
2-std., Mo 8.30–10, Hs G A. Pohle

Kolloquium

- 707 Kolloquium für Examenskandidaten
2-std., Do 16–18, Hs 216 P. Schunck

Grundstudium

- 708 Grundkurs d. h. Spracherwerbsübungen usw. sind in den Lehrveranstaltungen der Stufe I enthalten

Stufe I (1.–2. Sem.)

- 709 Grammatik
2-std., Fr 8.30–10, Hs G G. Gilmozzi
- 710 Übungen zur Grammatik
3-std., Mo 15 s. t.–16.30, Hs G A. Pohle
Fr 10–11, Spr. L. G. Gilmozzi
- 711 Übungen zur Lexik
2-std., Do 14.30–15.15, Hs 216 D. v. Bubnoff
Fr 12–13, Hs H
- 712 Phonetik und Aussprache
1-std., Di 13 s. t.–13.45, Hs G G. Gilmozzi
- 713 Gemeinsprachliche Übersetzungsübungen
Di-I 2-std., Do 12–14, Hs C G. Milosević
I-D 2-std., Mi 17 s. t.–18.30, Hs G G. Hauck
(nur für Studierende mit Italienisch als Muttersprache)
siehe Grundstudium, Stufe II

Stufe II (3.–4. Sem.)

- 714 Gemeinsprachliche Übersetzungsübungen
D-I 2-std., Mo 11–13, Hs G G. Gilmozzi
D-I 2-std., Mo 14.30–16, Hs C (Nebenfach) G. Gilmozzi
I-D 2-std., Di 17–19, Hs J A. Pohle
I-D 1-std., (nur für Studierende mit Italienisch als Muttersprache) n. V. S. Schättle-Hug
- 715 Fragen der Sprach- und Übersetzungswissenschaft (mit italienischen Texten)
1-std., Di 12–13, Hs H A. Pohle

- 716 Einführung ins Dolmetschen D. v. Bubnoff
 2-std., Mi 13.45–14.30, Dol. II
 Fr 13–14, Dol. II

Hauptstudium Dipl.-Übersetzer und Dipl.-Dolmetscher

Stufe I (5.–6. Sem.)

- 717 Gemeinsprachliche Übersetzungsübungen
 D-I 2-std., Mi 15.30–17, Hs E G. Milosević
 (auch Übung zur Vertiefung der muttersprachlichen
 Kompetenz für Studierende mit Italienisch als Mutter-
 sprache)
 I-D 1-std., Fr 14–15, Hs C A. Pohle
 (nur für Studierende mit Italienisch als Muttersprache)
 siehe Hauptstudium Dipl.-Übersetzer, Stufe II-III
 I-D 1-std. (aktuelle Texte mit Stegreifübersetzen, Nebenfach)
 siehe Hauptstudium Dipl.-Übersetzer, Stufe II-III
 D-I 1-std. (Stegreifübersetzen, lit.-hist. Texte) siehe Haupt-
 studium Dipl.-Übersetzer, Stufe II-III

Aufsatzübungen

siehe Hauptstudium Dipl.-Übersetzer, Stufe II-III

Verhandlungsdolmetschen

siehe Hauptstudium Dipl.-Dolmetscher, Gruppe B-C-D

- 718 Fachsprachliche Übersetzungsübungen
 Recht D-I, 2-std., Mi 11.30–13, Hs 216 D. v. Bubnoff
 I-D, 1-std., Di 13–14, Hs C A. Pohle
 I-D, 1-std., n. V. (Nebenfach) A. Pohle
 719 Wirtschaft D-I, 2-std., Mi 14–15.30, Hs E G. Milosević
 I-D, 2-std., Di 14.30–16, Hs G S. Schättle-Hug
 I-D, 2-std., Mi 15.30–17, Hs 216 (Nebenfach) G. Hauck

Stufe II–III (ab 7. Sem.)

- 720 Gemeinsprachliche Übersetzungsübungen
 D-I 1-std., Do 12–12.45, Hs 216 D. v. Bubnoff
 I-D 1-std., Mo 11–12, Hs L S. Schättle-Hug
 I-D 1-std., Mo 12–13, Hs H (nur für Examens-
 kandidaten mit Italienisch als Hauptfachsprache) A. Pohle
 I-D 1-std., Fr 9–9.45, Hs 216 (Nebenfach) A. Pohle
 I-D 2-std., n. V. (nur für Studierende mit Italienisch
 als Muttersprache) J. Westenfelder
 I-D 1-std., Mo 13.30–14.15, Hs L (aktuelle Texte
 mit Stegreifübersetzen, Nebenfach) S. Schättle-Hug
 D-I 1-std., Di 17–18, Hs 216 (Stegreifüber-
 setzen, lit.-hist. Texte) G. Gilmozzi
 721 Aufsatzübungen D. v. Bubnoff
 1-std., Do 15–16, Hs 216
 Verhandlungsdolmetschen
 siehe Hauptstudium Dipl.-Dolmetscher, Gruppen B-C-D
 Fachsprachliche Übersetzungsübungen
 722 Recht D-I, 2-std., Do 10 s. t.–11.30, Hs 216 D. v. Bubnoff
 I-D, 1-std., Fr 11.30–13, Hs B A. Pohle
 723 Wirtschaft D-I, 2-std., Mi 10 s. t.–11.30, Hs 216 D. v. Bubnoff
 I-D, 2-std., Di 10–12, Hs 13 S. Schättle-Hug
 I-D, 2-std., Mo 14.30–16, Hs L (Nebenfach) S. Schättle-Hug

Dolmetschübungen**Gruppe A**

- | | | | |
|-----|---|---------|-----------------|
| 724 | Konsekutivdolmetschen D-I
1-std., Do 10 s. t.—10.45, | Dol. I | G. Milosević |
| 725 | Konsekutivdolmetschen I-D
1-std., Di 13 s. t.—13.45, | Dol. II | S. Schättle-Hug |
| 726 | Simultandolmetschen D-I
1-std., Do 10.45—11.30, | Dol. I | G. Milosević |
| 727 | Simultandolmetschen I-D
1-std., Mo 12.45—13.30, | Dol. II | S. Schättle-Hug |

Gruppe B – C

- | | | | |
|-----|---|---------|-----------------|
| 728 | Konsekutivdolmetschen I-D
1-std., Mo 12 s. t.—12.45, | Dol. II | S. Schättle-Hug |
| 729 | Simultandolmetschen I-D
1-std., Di 12—13, | Dol. II | S. Schättle-Hug |
- Verhandlungsdolmetschen
(siehe Dolmetschübungen, Gruppe D, Examenssemester)
- Mehrsprachiges Konferenzdolmetschen
siehe Dolmetschübungen Gruppe D (Examenssemester)

Gruppe D (Examenssemester)

- | | | | |
|-----|---|----------------------------|--------------------------------|
| 730 | Konsekutivdolmetschen I-D (Nebenfach)
1-std., Mo 16.30—17.15, | Dol. III | S. Schättle-Hug |
| 731 | Simultandolmetschen I-D (Nebenfach)
1-std., Mo 17—18, | Dol. II | S. Schättle-Hug |
| 732 | Berichte (Nebenfach)
2-std., n. V. | | S. Schättle-Hug |
| 733 | Verhandlungsdolmetschen
(auch für Studierende des Studienganges Dipl.-Übersetzer)
1-std., Di 13.45—14.30, | Dol. II | G. Gilmozzi
S. Schättle-Hug |
| 734 | Mehrsprachiges Konferenzdolmetschen
2-std., Fr 11 s. t.—12.30, | Dol. I, Dol. II, Aud. max. | G. Gilmozzi |

Hauptstudium akad. geprüfter Übersetzer

Gemeinsprachliche Übersetzungsübungen
(siehe Hauptstudium Dipl.-Übersetzer Stufe I)

Fachsprachliche Übersetzungsübungen
(siehe Hauptstudium Dipl.-Übersetzer Stufe I)

Verhandlungsdolmetschen
(siehe Hauptstudium Dipl.-Dolmetscher)

SLAVISTIK**RUSSISCH (Haupt- und Nebenfach)****Vorlesungen**

- | | | | |
|-----|---|--------|-------------|
| 751 | Russische Geistesgeschichte des 19. und 20. Jahrhunderts
2-std., Di 9.30—11, | Hs 228 | R. Rössler |
| 752 | Sovetskoe gosudarstvo II
2-std., Mi 8.30—10, | Hs 228 | S. Mawrizki |

753	Phonetik und Orthoepie der russischen Sprache 1-std., Di 12–13, Hs L	M. Kober
754	Iz istorii ruskoj literatury XIX veka 1-std., Mo 11–12, Hs 228	N. N.
755	Russkaja sovetskaja literatura 1-std., Fr 9–10, Hs 228	N. N.
756	Istorija Rossii II 1-std., Di 13–14, Hs 228	G. Kobro

Proseminare

757	Einführung in die Literaturwissenschaft (Hauptfach) 2-std., Fr 13 s. t.–14.30, Hs H	P. Ellermeier
758	Staat und Wirtschaft der UdSSR (Nebenfach) 2-std., Di 15.30–17, Hs B	G. Kobro

Seminare

759	Übersetzerseminar für Kandidaten der Diplomübersetzer- und Diplomdolmetscherprüfung 2-std., Mo 14–16, Hs 228	M. Kober
760	Gegenwartsprobleme der sowjetischen Gesellschaft 2-std., Mi 10–12, Hs 228	S. Mawrizki

Hauptseminar

761	Lermontov: Geroj našego vremeni 2-std., Di 11–13, Hs 228	R. Rössler
-----	---	------------

Kolloquien

762	Kolloquium für Examenskandidaten 1-std., Fr 14–15, R 227	R. Rössler/ N. N.
763	Besprechung von Diplomarbeiten 1-std., Fr 15–16, R 227	R. Rössler
764	Landeskundliches Kolloquium (Nebenfach) 1-std., Di 17–18, Hs G	G. Kobro

GRUNDSTUDIUM

765	Grundkurs A		
	12-std., Mo 9–10,	Sprachlabor	K. Ellermeier
	Mo 10–11,	Hs 228	K. Ellermeier
	Mo 13–14.30,	Hs C	P. Ellermeier
	Di 11–12.30	Hs 3	K. Ellermeier
	Mi 9–11,	Hs 6	P. Ellermeier
	Mi 13–14,	SL	P. Ellermeier
	Do 8–9.30,	Hs H	K. Ellermeier
	Do 15–16,	Hs 13	P. Ellermeier
	Grundkurs B		
	12-std., Di 14–15.30,	Hs J	G. Kobro
	Mi 13–14.30,	Hs 228	G. Kobro
	Mi 16–17,	SL	P. Ruppert
	Mi 17–18,	Hs 228	P. Ruppert
	Do 9–10.30,	Hs 228	G. Kobro
	Do 16–17,	Hs G	P. Ruppert
	Do 17–18,	SL	P. Ruppert
	Fr 9–11,	Hs 58	P. Ruppert

- 766 Laborübungen zur Vorlesung „Phonetik und Orthoepie der russischen Sprache
4-std., Mo 16–18, SL, Do 14–16, SL M. Kober
- 767 Textanalyse mit grammatischen Übungen
1-std., Mi 12–13, Hs 228 S. Mawrizki
- 768 Gemeinsprachliche Übersetzungsübungen mit Klausuren
7-std., R-D, Do 12–13.30 (Hauptfach), Hs E P. Ellermeier
Do 13.30–15 (Nebenfach), Hs E P. Ellermeier
D-R, Di 14–15.30 (Hauptfach), Hs 228 S. Mawrizki
Mi 15–16, (Nebenfach), Hs 228 G. Kobro
- 769 Sprechfertigungsübungen
4-std., Mo 9.30–11 (Hauptfach), Hs 3 N. N.
Mi 10–12 (Nebenfach), Hs 2 N. N.
- 770 Sprachwissenschaftliche Grundlagen des Übersetzens
2-std., Do 10–12, Hs E M. Kober
- 771 Übung zur russischen Phraseologie
1-std., Fr 13–14, Hs 228 R. Rössler
- 772 Grammatik
1-std., Do 18–19, Hs 228 K. Hähnel
- 773 Lektüre von Zeitungstexten
2-std., Mi 16–18, Hs 58 N. N.

HAUPTSTUDIUM DIPL.-ÜBERSETZER UND DIPL.-DOLMETSCHER

- Einführung in die Terminologie
- 774 Wirtschaft: Do 14–15, Hs 58 S. Mawrizki
775 Technik: Di 11–12, Hs 6 P. Ruppert
- Fachsprachliche Übersetzungsübungen mit Klausuren
- 776 Wirtschaft: R-D, 2-std., Do 15.30–17, Hs 228 (Hauptfach) S. Mawrizki
R-D, 2-std., Mi 18–20, Hs 228 (Nebenfach) P. Ellermeier
D-R, 2-std., Di 15.30–17, Hs 228 S. Mawrizki
D-R, 1-std., Do 17–18, Hs 228 (Exkand.) S. Mawrizki
- 777 Technik: R-D, 2-std., Do 9 s. t.–10.30, Hs 13 P. Ruppert
D-R, 2-std., Di 8 s. t.–9.30, Hs 228 P. Ruppert
- 778 Recht: R-D, 2-std., Do 14 s. t.–15.30, Hs 228 (Hauptfach) S. Heimerl
R-D, 2-std., Di 11 s. t.–12.30, Hs F (Nebenfach) S. Heimerl
D-R, 1-std., Di 13–14, Hs E S. Heimerl
- 779 Gemeinsprachliche Übersetzungsübungen mit Klausuren
R-D, Do 12–14, Hs B (Hauptfach) M. Kober
R-D, Fr 14.30–16, Hs 228 (Nebenfach) P. Ellermeier
D-R, Di 17–19, Hs 228 (Hauptfach) S. Mawrizki
- 780 Stegreifübersetzen
R-D, Mo 14.30–16, Hs B P. Ellermeier
D-R, Do 10.30–12, Hs 228 G. Kobro
- 781 Sprechfertigungsübungen
Mo 13–15, Hs 4 (Hauptfach) N. N.
Fr 10–11, Hs G (Nebenfach) N. N.
- 782 Landeskundliche Aufsätze
1-std., Mi 15–16, Hs 7 N. N.
- 783 Übersetzungswissenschaftliche Analyse schwieriger Texte R-D
2-std., Di 14 s. t.–15.30, Hs B M. Kober
- 784 Grammatik
1-std., Do 8–9, Hs 228 K. Hähnel

Dolmetschübungen**Anfänger**

- | | | | |
|-----|--|---------|---------------------|
| 785 | Verhandlungsdolmetschen
2-std., Mi 8.30–10, | Hs E | N. N./
K. Hähnel |
| 786 | Simultandolmetschen
1-std., Mi 10–11, | Dol. II | P. Ruppert |
| 787 | Konsequitvdolmetschen
2-std., Di 15.30–17, | Dol. II | P. Ruppert |

Fortgeschrittene

- | | | | |
|-----|---|-----------------------|------------------------|
| 788 | Verhandlungsdolmetschen
2-std., Mi 13–15, | Hs G | N. N./
K. Hähnel |
| 789 | Simultandolmetschen
R-D, Fr 13 s. t.–14.30,
D-R, Mi 16–18, | Dol. II
Dol. II | P. Ruppert
G. Kobro |
| 790 | Konsequitvdolmetschen
2-std., R-D, Do 13.30–15,
2-std., D-R, Do 12 s. t.–13.30, | Hs A
Hs A | P. Ruppert
G. Kobro |
| 791 | Konferenzdolmetschen
2-std., Fr 11–13, | Dol. I, II, Aud. max. | N. N. |

HAUPTSTUDIUM AKAD. GEPRÜFTER ÜBERSETZER

Gemein- und fachsprachliche Terminologie und Übersetzungsübungen
(siehe Hauptstudium Diplom-Übersetzer Wirtschaft/Technik)

Verhandlungsdolmetschen
(siehe Hauptstudium Diplom-Dolmetscher)

POLNISCH (Nebenfach)**Vorlesung**

- | | | |
|-----|--|------|
| 792 | Polen zwischen den beiden Weltkriegen (Gründung der 2. Republik) S. Heimerl
1-std., Mi 13–14, | Hs H |
|-----|--|------|

Proseminar

- | | | |
|-----|---|------|
| 793 | Polen zwischen den beiden Weltkriegen (Gründung der 2. Republik) S. Heimerl
– unter besonderer Berücksichtigung wirtschaftlicher Aspekte I
1-std., Mi 15–16.30, | Hs B |
|-----|---|------|

Seminar

- | | | | |
|-----|---|--------|---------------|
| 794 | Seminar für Kandidaten der Diplom-Übersetzerprüfung
2-std., Mo 17 s. t.–18.30, | Hs 228 | K. Ellermeier |
|-----|---|--------|---------------|

Grundstudium

- | | | | |
|-----|---|----------------|-----------------------------|
| 795 | Grundkurs II
2-std., n. V. | | K. Ellermeier |
| 796 | Gemeinsprachliche Übersetzungsübungen
Pol-D, 2-std., Do 9.30–11,
D-Pol, 2-std., Do 12–14, | Hs H
Hs 228 | K. Ellermeier
S. Heimerl |

Hauptstudium Dipl.-Übersetzer

- 797 Einführung in die Terminologie
Recht: Mi 12–13, Hs E S. Heimerl
- 798 Wirtschaft: 1-std., n. V. K. Ellermeier
- 799 Fachsprachliche Übersetzungsübungen mit Klausuren
Recht: D-Pol, Pol-D, 3-std., Di 14–15, Hs E S. Heimerl
Do 10.30–12, Hs 13
- 800 Wirtschaft: D-Pol, Pol-D, 2-std., Fr 10 s. t.–11.30, Hs 228 K. Ellermeier
- 801 Gemeinsprachliche Übersetzungsübungen
2-std., Pol-D, Mo 11 s. t.–12.30, Hs C K. Ellermeier
2-std., D-Pol, Di 15 s. t.–16.30, Hs 13 S. Heimerl
- 802 Stegreifübersetzen
1-std., Pol-D, Di 17–18, Hs A K. Ellermeier
1-std., D-Pol, Mi 14–15, Hs A S. Heimerl

SERBOKROATISCH (Sonderkurs)

- 803 Serbokroatisch für Anfänger H.-J. Bäse
1-std., n. V.

ARABISCHE SPRACHE (Haupt- und Nebenfach)**Vorlesungen**

- 811 Der Islam (II): Blütezeit, ab 3. Sem. H.-R. Singer
1-std., Di 11–12, Hs L
- 812 Landeskunde der arabischen Staaten (I): Der Maghrib, ab 3. Sem. H.-R. Singer
2-std., Di 14–16, Hs L
- 813 Einführung in die arabische Phonetik H.-R. Singer
1-std., Di 10–11, Hs L
- 814 Ägypten im 20. Jahrhundert (II) M. Forstner
2-std., Mi 16–17, Hs L, Mi 17–18, Hs L
- 815 Einführung in die arabische Rechtssprache (II) M. Forstner
2-std., Mi 14–16, Hs L

Hauptseminar

- 816 Der Wert von Lawrence's „Die sieben Säulen der Weisheit“ als H.-R. Singer
Geschichtsquelle
3-std., Di 16–19, Hs L

GRUNDSTUDIUM (1.–4. Sem.)**Grundkurs**

- 817 a) Einführung in die arabische Schriftsprache (II), 2. Sem. L. Kropfitsch
4-std., Mi 12–14, Hs C
Fr 10.30–12, Hs L
- b) Sprechübungen im Sprachlabor für Anfänger (II), 2. Sem. S. M. Rizk
1-std., Z. u. O. n. V.
- c) Übungen zur arabischen Grammatik (II), 2. Sem. S. M. Rizk
2-std., Mi 9–10, O. n. V., Do 9–10, O. n. V.

Aufbaukurs

- 818 a) Übersetzungen mit grammatikalischen Analysen, A-D, 4. Sem. 3-std., Z. u. O. n. V. L. Kropfitsch
- 819 b) Übersetzungsübungen, allg. Texte D-A, 4. Sem. für Vorprüfungs-Kandidaten 2-std., Z. u. O. n. V. S. M. Rizk

HAUPTSTUDIUM (ab 5. Sem.)

- 820 Stegreifübersetzungen, ab 5. Sem.
A-D, 1-std., Z. u. O. n. V. L. Kropfitsch
D-A, 1-std., Z. u. O. n. V. S. M. Rizk
- 821 Gemeinsprachliche Übersetzungsübungen mit Klausuren, 6. Sem.
A-D, 1-std., Z. u. O. n. V. L. Kropfitsch
D-A, 1-std., Z. u. O. n. V. S. M. Rizk
- Fachsprachliche Übersetzungsübungen mit Klausuren
- 822 Wirtschaft: A-D, 6. Sem., 1-std., Z. u. O. n. V. L. Kropfitsch
D-A, 6. Sem., 2-std., Z. u. O. n. V. S. M. Rizk
- 823 Recht: A-D, 6.-7. Sem., 2-std., Z. u. O. n. V. M. Forstner
- 824 Nacherzählübungen, ab 5. Sem.
1-std., Z. u. O. n. V. S. M. Rizk
- 825 Abhören von arabischen Nachrichtensendungen, 6.—8. Sem.
1-std., Z. u. O. n. V. L. Kropfitsch
- Übersetzungsübungen mit Klausuren für Examenskandidaten:
- 826 Gemeinsprachlich, 8. Sem.
A-D, 1-std., Z. u. O. n. V. L. Kropfitsch
D-A, 1-std., Z. u. O. n. V. S. M. Rizk
- 827 Fachsprachlich (Wirtschaft), 8. Sem.
A-D, 1-std., Z. u. O. n. V. L. Kropfitsch
D-A, 1-std., Z. u. O. n. V. S. M. Rizk

HAUPTSTUDIUM AKAD. GEPRÜFTER ÜBERSETZER

Gemeinsprachliche Übersetzungsübungen mit Klausuren
(siehe Hauptstudium Dipl.-Übersetzer)

Fachsprachliche Übersetzungsübungen
(siehe Hauptstudium Dipl.-Übersetzer)

CHINESISCHE SPRACHE (Sonderkurs)

- 851 Einführung ins moderne Chinesisch 4-std., Mo 14–16, Di 8–10, Hs D S. B. Ho

BÜROWIRTSCHAFTSLEHRE

- 901 Wirtschaftsmathematik, II: Ausgewählte Gebiete 1-std., Mo 10–11, Hs C H. Sattel
- 902 Terminologie, Sach- und Rechtsgrundlagen der Wirtschaftskorrespondenz, II: Texte und Dokumente im Binnen- und Außenhandel, mit Übungen zur Sprachkompetenz 3-std., Fr 12.30–14, n. V. H. Sattel

- 903 Doppelte Buchführung, III: Schwierigere Geschäftsvorfälle und Abschlüsse
1-std., Fr 15–16, Hs C H. Sattel

STENOGRAFIE

- 911 Deutsche Stenografie: Einführung
2-std., Mo 8–9, Mi 13–14, Hs D H.-J. Bäse
- 912 Deutsche Stenografie, III. Ausbildungsstufe (Fortbildung II), mit Diktatübungen nach Tonband
2-std., Mo 9–10, Di 18–19, Hs 13 H.-J. Bäse
- 913 Deutsche Stenografie, VI. Ausbildungsstufe (Eilschrift II), mit Diktatübungen nach Tonband
1-std., Mo 13–14, Hs 13 H. Sattel
- 914 Deutsche Stenografie, VIII. Ausbildungsstufe (Praxis der Eilschrift), mit Diktatübungen nach Tonband (Ziel 160–180 Silben)
1-std., n. V. H. Sattel
- 915 Deutsche Stenografie, Redeschrift
2-std., n. V. H.-J. Bäse
- 916 Einführung in die Stenografie der Hauptfremdsprachen
1-std., Di 8–9, Hs B H.-J. Bäse
- 917 Englische Stenografie, II. Ausbildungsstufe (Texte der Wirtschaftskorrespondenz, Ziel 60–80 Silben)
1-std., Mo 10–11, Hs 13 H.-J. Bäse
- 918 Französische Stenografie, I. Ausbildungsstufe (Einführung an Texten der Wirtschaftskorrespondenz)
1-std., Mo 12–13, Hs 13 H. Sattel
- 919 Französische Stenografie, III. Ausbildungsstufe (Texte der Wirtschaftskorrespondenz)
1-std., n. V. H. Sattel
- 920 Spanische Stenografie, I. Ausbildungsstufe (Einführung an Texten der Wirtschaftskorrespondenz)
1-std., n. V. H. Sattel
- 921 Russische Stenografie, II. Ausbildungsstufe (leichte Texte aus Wirtschaft und Politik)
1-std., n. V. H.-J. Bäse

MASCHINENSCHREIBEN

- 931 Maschinenschreiben für Anfänger, in zwei Gruppen (Voranmeldung erforderlich)
1-std., Gr. A: Mo 9.30–10.15, Maschinenschreibsaal T. Wegner
Gr. B: Fr 14–15, Maschinenschreibsaal H. Sattel
- 932 Maschinenschreiben für weniger Fortgeschrittene, in drei Gruppen (Voranmeldung erforderlich)
1-std., Gr. A: Mo 10–11 T. Wegner
Gr. B: Mo 11–12 T. Wegner
Gr. C: Fr 11–12, jeweils Maschinenschreibsaal H. Sattel
- 933 Maschinenschreiben für weiter Fortgeschrittene
1-std., Mo 12 s. t.–12.45, Maschinenschreibsaal T. Wegner
- 934 Praxis des Maschinenschreibens: Übungen zur Erhöhung der Schreibsicherheit und -schnelligkeit
1-std., Mi 8–9, Maschinenschreibsaal H.-J. Bäse
- 935 Besonderheiten des englischen Maschinenschreibens
1-std., Mo 18–19, Maschinenschreibsaal H.-J. Bäse

24. Fachbereich Kunsterziehung

Anschrift: Postfach 39 80, Am Taubertsberg 6, 6500 Mainz 1

Dekan: Prof. F. Müller, Sprechzeit: Mi 10–12, Am Taubertsberg 6, R 136, Tel. 39-21 22

Dekanat: Gertraud Kretzler, Sprechzeiten: Mo–Fr 7.30–12.30, Am Taubertsberg 6, R 136, Tel. 39-21 22

Informationen für Studierende

STUDIENFACH UND -ABSCHLUSSMÖGLICHKEITEN

Kunsterziehung: Künstlerische Prüfung für das Lehramt an Realschulen und an Gymnasien.

FACHBEREICHSBIBLIOTHEK

Am Taubertsberg 6, R 126, Öffnungszeiten: Mo–Do 9–12, 14–16, 9–13

STUDIENBERATUNG

Lehramt an Gymnasien: Do 15–16, R 121

Lehramt an Realschulen: Mi 14–16, R 41

Sekretariat: Mo–Fr 9–12, R 135, Tel. 39-21 31

STUDIENPLAN

Studienplan für die Studiengänge des Lehramts an Gymnasien und des Lehramts an Realschulen im Fach Bildende Kunst an der Johannes Gutenberg-Universität Mainz vom 17. 8. 1978, veröffentlicht im Amtsblatt des Kultusministeriums von Rheinland-Pfalz, Nr. 25 vom 28. 9. 1978, S. 891. Erhältlich im Dekanat.

PRÜFUNGSORDNUNGEN, -ÄMTER

Lehramt an Gymnasien

Prüfungsordnung: „Ordnung der Künstlerischen Prüfung für das Lehramt an Gymnasien“ (Erste Staatsprüfung), RdSchr. d. KuMin. vom 21. 6. 1977 – 972-51 500-0 (5)/60 – im Amtsblatt des Kultusministeriums von Rheinland-Pfalz, Nr. 17/1977 vom 28. 7. 1977, S. 363 ff.

Vorprüfungsordnung: Ergänzende Bestimmungen zur Ordnung der Künstlerischen Prüfung für das Lehramt an Gymnasien im Fach Bildende Kunst vom 18. 8. 1978, veröffentlicht im Amtsblatt des Kultusministeriums von Rheinland-Pfalz, Nr. 25 vom 28. 9. 1978, S. 934.

Lehramt an Realschulen

Prüfungsordnung: Ordnung der Künstlerischen Prüfung für das Lehramt an Realschulen (Erste Staatsprüfung) vom 6. 7. 1978, veröffentlicht im Amtsblatt des Kultusministeriums von Rheinland-Pfalz, Nr. 20 vom 18. 8. 1978, S. 696.

Prüfungsamt: Landesprüfungsamt für das Lehramt an Schulen in Rheinland-Pfalz – Abt. 7 des Kultusministeriums Rheinland-Pfalz

Präsident: Dr. Emrich

Sprechzeiten im Kultusministerium: Di, Fr 9–12, Zi. 316, Tel. 16-45 25 und 45 26

Stellvertretender Prüfungsvorsitzender: Prof. H. v. Saalfeld,
Am Taubertsberg 6, R 121, 6500 Mainz, Do 15–16, telefonisch: Mi 15–15.30, Tel. 39-21 24

Wissenschaftliche Prüfung für das Lehramt an Gymnasien:

Ministerialrat Safferling

Sprechzeiten im Kultusministerium: Di, Fr 9–12, Zi. 321, Tel. 16-45 30

Frau Scherlenzky

Sprechzeiten in der Universität: SB II, Zi. 03–341, Tel. 39-28 02, Mo, Di, Mi, Fr 10–12

Fachwissenschaftliche Prüfung für das Lehramt an Realschulen:

Ministerialrat Möller

Sprechzeiten im Kultusministerium: Di, Fr 9–12, Zi. 307, Tel. 16-45 29

Frau Gertrud Müller

Sprechzeiten in der Universität: SB II, Zi. 03–333, Tel. 39-28 04, Di–Fr 10–12

ANSCHRIFT DER FACHSCHAFT

Kunsterziehung, Am Taubertsberg 6, R 315

Personalteil

(Die Sprechstunden finden, sofern nicht anders angegeben, im Anschluß an die Lehrveranstaltungen statt).

PROFESSOREN

BREMBS, Dieter, Zeichnen, Graphik, Tel. 39-21 29

Erbacher Straße 2, 6201 Wallau, Tel. (0 61 22) 23 95

ETZ, Peter Paul, Malerei, Glas, Mosaik, a. D., Tel. 39-21 24

Weidmannstraße 38, 6500 Mainz, Tel. 8 26 70

HACCIUS, Irmgard, Graphik, Propädeutik, a. D.

Dijonstraße 57, 6500 Mainz, Tel. 38 37 09

HELLMANN, Ulrich, Metall, Tel. 39-21 28

Heinrich-von-Meißen-Straße 11, 6500 Mainz 42, Tel. 5 85 21

HILGNER, Isolde, Textil, Tel. 39-21 25

Friedrichstraße 29, 6500 Mainz-Gonsenheim, Tel. 4 32 62

HUPPERT, Erwin, Metall, a. D.

Sauerbruchstraße 13, 6500 Mainz, Tel. 47 10 24

JORDAN, Friedrich, Graphik, a. D.

Gaustraße 5, 6504 Oppenheim, Tel. (0 61 33) 36 38

KÖNIG, Günter, Malerei, Kunstdidaktik, Tel. 39-21 23

Niklas-Vogt-Straße 19, 6500 Mainz, Tel. 8 27 98

LAMBERT, Gregor, Kunstdidaktik, Tel. 39-21 23

Bebelstraße 26, 6500 Mainz 22

MÜLLER, Franz, Schrift, Tel. 39-21 26

Bert-Brecht-Straße 15, 6200 Wiesbaden-Schierstein, Tel. (0 61 21) 2 15 95

VON SAALFELD, Hermann, Zeichnen, Tel. 39-21 24

Hinter der langen Mauer 2, 6507 Ingelheim, Tel. (0 61 32) 27 55

SCHMIDTMANN, Margarete, Textiles Gestalten, a. D.
Am Fort Elisabeth 5, 6500 Mainz, Tel. 5 22 14

VOLZ, Hermann, Plastik, Tel. 39-21 30
Am Eselsweg 49, 6500 Mainz 22, Tel. 3 49 17

KÜNSTLERISCHE MITARBEITER

BRAUNMÜLLER, Anneliese, Keramik, Tel. 39-21 30
Richard-Wagner-Straße 99, 6200 Wiesbaden, Tel. (0 61 21) 52 56 41

ENGERT, Bernhard, Malen, Tel. 39-21 27
Lessingstraße 30, 6204 Taunusstein 1, Tel. (0 61 28) 2 37 81

HEMRICH, Heinz, Plastik, Tel. 39-21 30
Am Muckenberg 7, 6500 Mainz 42, Tel. 5 94 87

MENZEL, Klaus, Graphik/Siebdruck, Tel. 39-21 27
Adelheidstraße 70, 6200 Wiesbaden, Tel. (0 61 21) 37 21 06

WEBER, Kurt, M. A., Film/Fernsehen, Tel. 39-21 27
Rheingaustraße 127a, 6200 Wiesbaden, Tel. (0 61 21) 6 35 45

LEHRBEAUFTRAGTE

FRIEDT, Anton, Kunstdidaktik
In der Dörrwies 58, 6507 Ingelheim, Tel. (0 61 32) 48 35

GERDES, Hartwig, Dipl.-Ingenieur, Architekt,
Zeller Gewerbezentrum, 6123 Bad König, Tel. (0 60 63) 28 30

GRÖGER, Claus, Papier
Wilhelmstraße 6, 6208 Bad Schwalbach, Tel. (0 61 24) 23 26

HACK, Günter, Keramik
Sabelgasse 8, 5400 Koblenz 1, Tel. (02 61) 8 59 14

HASTERT-BISCHOFF, Mechthild, Textil
Wallaustraße 18, 6500 Mainz, Tel. 67 29 59

HEID, Jürgen, Metall
Hermann-Hesse-Straße 26, 6750 Kaiserslautern, Tel. (06 31) 1 07 87

JOST, Josef, Malen
Schloßallee 27, 6229 Schlangenbad, Tel. (0 61 29) 85 27

KAUFMANN, Hans, Typographie
Kieskauf 8, 6502 Mainz-Kostheim, Tel. (95) 35 14

KEIM, Gerhard, Graphik
Landgraf-Philipp-Straße 55, 6000 Frankfurt/Mainz 50, Tel. (06 11) 52 18 88

KETTENRING, Reiner, Kunstdidaktik
Carl-Goerdeler-Straße 17, 6500 Mainz-Gonsenheim

PETERMANN, Reinhold, Technologie der Plastik, Abendakt
An der Steig 2, 6500 Mainz 21, Tel. 9 94 28

REPP, Helmut, Didaktik der visuellen Kommunikation
Am Kiesweg 24, 6780 Pirmasens

STOKES, Pamela, Schrift
Kehlweg 17, 6500 Mainz-Gonsenheim, Tel. 9 01 18

WELPE, Ingelore, Psychologie
Am Taubertsberg 4, 6500 Mainz, Tel. 38 37 73

ZWILLING, Hans, Holz
Paul-Gerhardt-Weg 36, 6500 Mainz 1, Tel. 8 55 57

Lehrveranstaltungen

KÜNSTLERISCH-PRAKTISCHE FÄCHER

Propädeutische Übungen

MALEN

- | | | | |
|-----|--|----------|-----------|
| 001 | Die Geschichte der Malfarben/Der Farbenkreis/Die Wirkung der Farben auf die Psyche des Menschen/Malen in verschiedenen Techniken, Deckfarben, Tempera, Aquarell
Mo 9–12, 13–15, | R 25 | J. Jost |
| 002 | Einführung in die Malerei
Do 9–12, 13–15, | R 25, 19 | B. Engert |

ZEICHNEN

- | | | | |
|-----|---|-------|----------------|
| 007 | Grundlagen der Zeichnung
Di 9–12, 13–15, | R 023 | D. Brembs |
| 008 | Grundlagen des Zeichnens
Fr 8.30–13.30 | R 125 | H. v. Saalfeld |

PLASTIK

- | | | | |
|-----|---|------|------------|
| 013 | Propädeutische Übung
Di 9–12, 13–15, | R 01 | H. Volz |
| 014 | Propädeutische Übung
Mi 9–12, 13–15, | R 03 | H. Hemrich |

GRAPHIK

- | | | | |
|-----|--|----------|-----------|
| 019 | Druckgraphik I
Mo 9–12, 13–15 | R 11, 12 | G. Keim |
| 020 | Propädeutische Übung mit Seminar
Fr 9–12, 13–15 | R 11, 12 | K. Menzel |

SCHRIFT

- | | | | |
|-----|--|------------|------------------------|
| 025 | Kurs I: Fachtheoretische Grundlagen und praktische Elementarübungen
Di 9–12, 13–15, | R 103, 104 | F. Müller
P. Stokes |
| 026 | Kurs I: Fachtheoretische Grundlagen und praktische Elementarübungen
Fr 9–12, 13–15, | R 103, 104 | P. Stokes |

GEB. ZEICHNEN/UMWELTGESTALTUNG

- | | | | |
|-----|---|------------|-----------|
| 031 | Propädeutische Übung
Mo 9–12, 13–15, | R 118, 119 | H. Gerdes |
| 032 | Propädeutische Übung
Do 9–12, 13–15, | R 118, 119 | H. Gerdes |

FILM/FERNSEHEN

- 037 Einführungskurs K. Weber
 a) Abriß der Filmgeschichte 1895-1928
 b) Struktur des Films
 c) Einführung in das technische Sachwissen Super-8-Film
 d) Herstellung eines eigenen Super-8-Filmes (3-5 Min.)
 Mi 9-12.30, 13.30-15, R 26

PHOTOGRAPHIE

- 042 Übung für Anfänger/SW-Technik G. Fuhrmann
 Do 9-12, 13-15, R 39

METALL

- 047 Einführung in Metalltechniken und Metallgestaltung U. Hellmann
 Do 9-12, 13-15, R 29, 30
- 048 Einführung in Metalltechniken und Metallgestaltung U. Hellmann
 Fr 9-12, 13-15, R 29, 30

HOLZ

- 053 Einführung in die Technologie der Holzbearbeitung H. Zwilling
 (Holzplastik, Holzdesign)
 Di 9-12, 13-15, R 031

KERAMIK

- 058 Einführungsübung in keramische Techniken A. Braunmüller
 Do 9-12, 13-15, R 08

TEXTIL

- 063 Praktische und theoretische Unterweisungen, Gestaltungsübungen, I. Hilgner
 Technologie, Farb- und Formprobleme und Zusammenhänge, Be-
 züge zum Schulbereich
 Di 8-12, 13.30-14, R 110, 111, 112

PAPIER, PAPPE, KUNSTSTOFFFOLIE

- 068 Papierherstellung und ausgewählte Techniken der Papierbear- C. Gröger
 beitung
 Mo 9-12, 13-15, R 023

Weiterführende Übungen**MALEN**

- 073 Grundlagen der Bildgestaltung/Die Collage/Malen in verschie- J. Jost
 denen Techniken, Öl, Acryl, Dispersionsfarben
 Di 9-12, 13-15, R 25, K

- | | | | | |
|-----|--|-----------|---|-----------|
| 074 | Bildgestaltung unter Berücksichtigung der wesentlichen Bild-
techniken
Mi 9–12, 13–15, | R 25, 19 | K | B. Engert |
| 075 | Bildgestaltung unter Berücksichtigung der wesentlichen Bild-
techniken
Fr 9–12, 13–15, | R 25, 19, | K | B. Engert |

ZEICHNEN

- | | | | | |
|-----|---|-------------|--------|----------------|
| 080 | Landschaft und Architektur
Mi 9–12, 13–15, | R 125, | K | H. v. Saalfeld |
| 081 | Zeichentrickfilm
Do 9–12, 13–15, | R 121, 125, | W/D | H. v. Saalfeld |
| 082 | Funktion und Struktur der öffentlichen Zeichnung
Do 9–12, 13–15, | R 023, | K, W/D | D. Brembs |
| 083 | Landschaftszeichnung
Fr 9–12, 13–15, | R 023, | K | D. Brembs |

PLASTIK

- | | | | | |
|-----|---|-------|--------|--------------|
| 088 | Konzeption und Durchführung plastischer Entwicklungs-
vorhaben
Mo 9–12, 13–15, | R 01, | K | H. Volz |
| 089 | Keramische Plastik
Di 9–12, 13–15, | R 08, | K | H. Hemrich |
| 090 | Einzelarbeit bzw. Gruppenprojekt „Environment“
Do 9–12, 13–15, | R 01, | K | H. Volz |
| 091 | Aktmodellieren
Fr 9–12, 13–15, | R 03, | K | H. Hemrich |
| 092 | Technologie der Plastik
Aufbau plastischer Objekte in Ton, Gips und Kunstharz.
Herstellung von Abgüssen mit modernen Methoden
Sa 8–13, | R 03, | K, W/D | R. Petermann |

GRAPHIK

- | | | | | |
|-----|-------------------------------------|-----------|---|-----------|
| 097 | Druckgraphik II
Di 9–12, 13–15, | R 11, 12, | K | G. Keim |
| 098 | Druckgraphik III
Mi 9–12, 13–15, | R 11, 12, | K | G. Keim |
| 099 | Serigraphie I
Mi 9–12, 13–15, | R 13, 14 | K | K. Menzel |
| 100 | Serigraphie II
Do 9–12, 13–15, | R 13, 14, | K | K. Menzel |

SCHRIFT

- | | | | | |
|-----|---|------------|--------|--------------------------|
| 105 | Kurs II: Ausbau des Formenrepertoirs; Probleme der Anmutung;
Schrift in der Werbung; Schülerzeitschrift; Schriftgraphik
Mi 9–12, 13–15, | R 103, 104 | K, W/D | P. Stokes
H. Kaufmann |
|-----|---|------------|--------|--------------------------|

- 106 Kurs III: Ausbau des Formenrepertoirs; Anwendungsbereiche;
Packungsdesign; Schrift und Buch
Do 9-12, 13-15, R 103, 104, K, W/D
F. Müller
H. Kaufmann

FILM/FERNSEHEN

- 111 Grundkurs I
a) Abriß der Filmgeschichte 1928-1936
b) Ton im Film/neue Probleme der Filmsprache
c) Synchronaufnahmen und Vertonung der Super-8-Filme
Do 9-12.30, 13.30-15, R 26, K, W/D
K. Weber
- 112 Grundkurs I
a) Abriß der Filmgeschichte 1928-1936
b) Ton im Film/neue Probleme der Filmsprache
c) Synchronaufnahmen und Vertonung der Super-8-Filme
Fr 9-12.30, 13.30-15, R 26, K, W/D
K. Weber

METALL

- 117 Metallplastik, Metallobjekt und Email
Di 9-12, 13-15, R 29, 30, K, W/D
J. Heid
- 118 Metallplastik, Metallobjekt und Email
Mi 9-12, 13-15, R 29, 30, K, W/D
U. Hellmann

KERAMIK

- 123 Keramische Formtechniken
Mo 9-12, 13-15, R 08, W/D
G. Hack
- 124 Weiterführende Übung
Mi 9-12, 13-15, R 08, W/D
A. Braunmüller
- 125 Weiterführende Übung
Fr 9-12, 13-15, R 08, W/D
A. Braunmüller

TEXTIL (Weben und Batik)

- 130 Fortgeschrittene: Freie Arbeit, Themen, Material und Technik
nach Wahl
Mo 8-12, 13.30-14, R 110, 111, 112, K, W/D
I. Hilgner
- 131 Fortgeschrittene: Siehe Montag
Mi 8-12, 13.30-14, R 110, 111, 112, K, W/D
I. Hilgner
- 132 Fortgeschrittene: Siehe Montag
Sa 8-13, R 110, 111, 112, K, W/D
M. Hastert-Bischoff

PAPIER, PAPPE, KUNSTSTOFFFOLIE

- 136 Papierobjekte und Papierplastiken
Mi 9-12, 13-15, R 023, 17, W/D
C. Gröger

Telefonberatung . . . für Studenten . . . von Studenten

Täglich von 20 bis 6 Uhr

Telefon: 39-59 50

. . . auch in der vorlesungsfreien Zeit

AKTZEICHNEN

- | | | | | |
|-----|--|-------|---|--------------|
| 141 | Zeichnerische Darstellung des menschlichen Körpers nach dem lebenden Modell
Mo 19.30–21.30, | Aula, | K | R. Petermann |
| 142 | Zeichnerische Darstellung des menschlichen Körpers nach dem lebenden Modell
Di 19.30–21.30 | Aula, | K | R. Petermann |

KUNSTDIDAKTIK**Vorlesungen**

- | | | | |
|-----|---|---------|------------|
| 147 | Didaktische Modelle und Unterrichtsplanung
Mo 15.15–16.45, | R 130 | G. Lambert |
| 148 | Kinderzeichnung – Schülerzeichnung – Erwachsenenzeichnung
Di 15.15–16.45, | R 130 | G. König |
| 149 | Lerntheorie als Grundlage von Fachdidaktik und Unterrichtspraxis
Do 15–16.30, | R 142 | A. Friedt |
| 150 | Visuelle Kommunikation
Analysen, Themen und Modelle für den Kunstunterricht
T. u. Z. n. V., | R n. V. | H. Repp |

Seminare

- | | | | |
|-----|--|---------|---------------|
| 155 | Kinderzeichnung – Schülerzeichnung – Erwachsenenzeichnung
Do 15.15–16.45, | R 130 | G. König |
| 156 | Planung von Unterricht im Fach Bildende Kunst I
Di 15.15–16.45, | R 142 | G. Lambert |
| 157 | Planung von Unterricht im Fach Bildende Kunst II
Di 17–18.30, | R 142 | R. Kettenring |
| 158 | Theorien des Spiels und ästhetische Erziehung I
Do 16.30–18, | R 142 | A. Friedt |
| 159 | Visuelle Kommunikation
Analysen, Themen und Modelle für den Kunstunterricht
T. u. Z. n. V. | R n. V. | H. Repp |

Kolloquien

- | | | | |
|-----|--|-------|------------|
| 164 | Kolloquium für Examenskandidaten I
Mo 17–18.30, | R 142 | G. Lambert |
| 165 | Kolloquium für Examenskandidaten II
Mi 15.15–16.45, | R 142 | G. Lambert |
| 166 | Kolloquium I – insbesondere für Examenskandidaten
Di 17.15 – 18.45, | R 38 | G. König |
| 167 | Kolloquium II
Do 17.15–18.45, | R 38 | G. König |

PSYCHOLOGIE

- | | | | |
|-----|---|------------|----------|
| 172 | Seminar: Psychologie des Lehrens und Lernens
Mo 16.15–17.45, | R 103, 104 | I. Welpe |
|-----|---|------------|----------|

25. Fachbereich Musikerziehung

Anschrift: Postfach 39 80, Binger Straße 26, 6500 Mainz 1

Dekan: Prof. Dr. Georg Toussaint, Sprechzeiten: nach Vereinbarung, Binger Straße 26, Zi. 21, Tel. 39-23 38

Prodekan: Prof. Francis Bamberger

Dekanat: Anneliese Vogt, Sprechzeiten: Mo–Fr 9–12, Binger Straße 26, Zi. 22, Tel. 2 40 91, 39-23 38

Informationen für Studierende

STUDIENFÄCHER UND -ABSCHLUSSMÖGLICHKEITEN

Schulmusik: Staatsprüfung für das Lehramt an Realschulen und an Gymnasien.

Katholische Kirchenmusik, Privatmusik, Chorleitung: Staatsexamen (außer Lehramt).

FACHBEREICHSBIBLIOTHEK

Binger Straße 26, I. Stock, Öffnungszeiten: Mo, Di 8.30–16, Mi 8.30–19, Do 8.30–16, Fr 8.30–13.

STUDIENBERATUNG

Mo–Fr 9–12, Binger Straße 26, Dekanat

STUDIENPLAN

Studienplan für das Fach Musikerziehung (in Bearbeitung).

PRÜFUNGSORDNUNGEN, -ÄMTER UND -AUSSCHÜSSE

Lehramt an Gymnasien

Prüfungsordnung: „Ordnung der Prüfung für das Künstlerische Lehramt an Gymnasien (Erste Staatsprüfung) im Lande Rheinland-Pfalz“ vom 21. 6. 1977, veröffentlicht im Amtsblatt des Kultusministeriums Rheinland-Pfalz Nr. 17 vom 28. 7. 1977, S. 363 ff.; zu beziehen vom Verlag Emil Sommer, 6718 Grünstadt/Pfalz, oder über den Buchhandel.

Lehramt an Realschulen

Prüfungsordnung: Ordnung der Künstlerischen Prüfung für das Lehramt an Realschulen (Erste Staatsprüfung) vom 6. 7. 1978, veröffentlicht im Amtsblatt des Kultusministeriums von Rheinland-Pfalz, Nr. 20 vom 18. 8. 1978, S. 696.

Prüfungsamt: Landesprüfungsamt für das Lehramt an Schulen in Rheinland-Pfalz – Abt. 7 des Kultusministeriums Rheinland-Pfalz

Präsident: Dr. Emrich

Sprechzeiten im Kultusministerium: Di, Fr 9–12, Zi. 316, Tel. 16-45 25 und 45 26

Stellvertretender Vorsitzender: Prof. Dr. G. Toussaint, 25. Fachbereich Musikerziehung, Binger Straße 26, Sprechzeiten: n. V.

Wissenschaftliche Prüfung für das Lehramt an Gymnasien:

Ministerialrat Safferling

Sprechzeiten im Kultusministerium: Di, Fr 9–12, Zi. 321, Tel. 16-45 30

Frau Scherlenzky

Sprechzeiten in der Universität: SB II, Zi. 03–341, Tel. 39-28 05, Mo, Di, Mi, Fr 10–12

Fachwissenschaftliche Prüfung für das Lehramt an Realschulen:

Ministerialrat Möller

Sprechzeiten im Kultusministerium: Di, Fr 9–12, Zi. 307, Tel. 16-45 29

Frau Gertrud Müller

Sprechzeiten in der Universität: SB II, Zi. 03–333, Tel. 39-28 04, Di–Fr 10–12

Staatsexamen (außer Lehramt)

a) **Prüfungsordnung für Privatmusiklehrer**; veröffentlicht im Amtsblatt des Kultusministeriums Rheinland-Pfalz vom 25. 1. 1952, Seite 10 ff., i. d. F. vom 12. 10. 1977 (eine neue Prüfungsordnung ist in Vorbereitung).

b) **Prüfungsordnung für Katholische Kirchenmusik**; veröffentlicht im Amtsblatt des Kultusministeriums Rheinland-Pfalz, Nr. 27 vom 18. 12. 1964, Seite 438 ff. (neue Prüfungsordnung ist in Vorbereitung).

c) **Prüfungsordnung für Chorleiter**; veröffentlicht im Amtsblatt des Kultusministeriums Rheinland-Pfalz, Nr. 13, 8. 7. 1960, Seite 143 ff.

Prüfungsausschuß:

Vorsitz: Kultusministerium Rheinland-Pfalz

Stellvertretender Vorsitzender: Prof. Dr. Georg Toussaint

Geschäftsstelle: Fachbereich Musikerziehung, Binger Straße 26, Sprechzeiten: n. V.

ANSCHRIFT DER FACHSCHAFT

Musikerziehung, Binger Straße 26, R 7

Personalteil

(Die Sprechstunden finden, sofern nicht anders angegeben, im Anschluß an die Lehrveranstaltungen statt.)

PROFESSOREN

BAMBERGER, Francis, Klavier

Am Teehaus 1, 6229 Schlangenbad 5, Tel. (0 61 29) 22 34

BÖRNER, Klaus, Klavier, Pädagogik

Nibelungenstraße 38, 4040 Neuss, Tel. (0 21 01) 54 25 36

FUSSAN, Werner, a. D., Tonsatz (nebenamtlich)

Nerotall 37, 6500 Mainz-Gonsenheim, Tel. 4 14 94

IHLE, Tobias, Tonsatz

Merianstraße 1, 6520 Worms, Tel. (0 62 41) 2 40 15

JEKELI, Lotte, Klavier

Wilhelminenstraße 24a, 6200 Wiesbaden, Tel. (0 61 21) 52 55 75

KÖHLER, Friedemann, Tonsatz

Wolfangelstraße 2, 6660 Zweibrücken, Tel. (0 63 32) 4 38 48

LIEBL, Karl, Gesang und Sprecherziehung

Adalbert-Stifter-Straße 3, 6200 Wiesbaden-Sonnenberg, Tel. (0 61 21) 54 13 28

- SCHUBERT, Georg Heinrich, Tonsatz
Am Hernsberg 12, 4300 Essen 18, Tel. (0 20 54) 21 21
- MEIER, Adolf, Dr. phil., Tonsatz
Hochheimer Straße 35, 6520 Worms, Tel. (0 62 41) 8 75 09
- SEIDEL, Elmar, Dr. phil., Tonsatz, Werkanalyse
Westring 251, 6500 Mainz-Mombach, Tel. 68 27 56
- STADTMÜLLER, Peter Alexander, Orgel, Kirchenmusik
Dautenbornstraße 5, 6501 Nieder-Olm, Tel. (0 61 36) 21 25
- TOUSSAINT, Georg, Dr. phil., Musikgeschichte, Generalbaß und Partiturspiel,
Medientechnik
Hinter der Kirche 30, 6500 Mainz 41, Tel. (0 61 36) 59 80
- VOLK, Eberhard, Dirigieren, Gehörbildung
Hinter der Kapelle 17, 6500 Mainz-Bretzenheim, Tel. 3 45 65
- WOLLITZ, Eduard, Gesang und Sprecherziehung
Kranichweg 39, 6271 Engenhahn, Tel. (0 61 28) 82 73

KÜNSTLERISCHE MITARBEITER

- BARTEL, Reinhold, Gesang und Sprecherziehung
Wielandstraße 14, 6200 Wiesbaden, Tel. (0 61 21) 8 56 51
- BRÜHL, Karl Wilhelm, Tonsatz, Gehörbildung
Irenenstraße 24, 6200 Wiesbaden, Tel. (0 61 21) 56 24 87
- FLÖSSNER, Gerda, Klavier
Hedwigstraße 10, 6200 Wiesbaden, Tel. (0 61 21) 56 36 31
- HERGERT-KOLTER, Lore, Klavier
Leibnizstraße 52, 6500 Mainz, Tel. 67 48 63
- HOSS, Egon, Gesang und Sprecherziehung
Hegelstraße 45, 6500 Mainz, Tel. 3 19 96
- KEHM-LEBER, Annemarie, Gesang und Sprecherziehung
Am Wäldchen 9a, 6501 Klein-Winternheim, Tel. (0 61 36) 61 38
- LEVY, Hans, Klavier
Hechtsheimer Berg 11, 6501 Klein-Winternheim, Tel. (0 61 36) 82 41
- MUELLER, Renate, Blockflöte
Wolfgangstraße 29, 6000 Frankfurt, Tel. (06 11) 59 63 93
- VOGT, Karlheinz, Violine, Kammermusik
Königsberger Straße 22, 6220 Rüdesheim, Tel. (0 67 22) 32 80
- WEHNERT, Wolfram, Chor- und Orchesterleitung, Gehörbildung
Lessingstraße 31a, 6238 Hofheim, Tel. (0 61 92) 2 23 42

LEHRBEAUFTRAGTE

(Sprechstunden: jeweils nach Vereinbarung)

- BALLEK, Daniela, Klavier
Oestricher Straße 20, 6200 Wiesbaden, Tel. (0 61 21) 44 40 03
- BIEBER, Joachim-Friedrich, Posaune
Am Fort Elisabeth 17/IV, 6500 Mainz, Tel. 57 80 04
- DESCH, Rudolf, Chorleitung, Programmgestaltung
Nahestraße 44, 6553 Sobernheim, Tel. (0 67 51) 22 65
- FINK, Claus, Kontrabaß, Kammermusik
Anton-Günter-Straße 4, 6204 Taunusstein 22, Tel. (0 61 28) 4 15 94

- FUNK, Volker, Tonsatz
Martin-Luther-Straße 58, 6500 Mainz, Tel. 5 39 15
- GÖRING, Rudolf, Klarinette
Kantstraße 55, 6500 Mainz, Tel. 3 16 34
- HOIGT, Anton, Violoncello
Tanusstraße 9, 6200 Wiesbaden, Tel. (0 61 21) 52 02 60
- KÖHLER, Marlis, Gesang und Sprecherziehung
Igelweg 5, 6090 Rüsselsheim, Tel. (0 61 42) 6 36 84
- KRÄMER, Leo, Orgel
Am Woogbach 22, 6720 Speyer, Tel. (0 62 32) 7 57 11
- LAMBERT, Rudolf, Studiendirektor, Musikerziehung
Untere Zahlbacher Straße 78, 6500 Mainz, Tel. 2 03 69
- LANG, Ilse Renate, Klavier
Alexandrastraße 10, 6200 Wiesbaden, Tel. (0 61 21) 81 24 42
- LUNG, Helmut, Violine
Emil-Krag-Straße 26, 6200 Wiesbaden-Erbenheim, Tel. (0 61 21) 71 14 58
- MACHATA, Siegfried, Horn
Bürgerstraße 7, 6000 Frankfurt 56, Tel. (0 61 93) 4 34 50
- MARX, Wolfgang, Klarinette
Moosbergstraße 97, 6100 Darmstadt, Tel. (0 61 51) 6 39 10
- MAUTSCHKA, Georg, Prof., Musikerziehung
Chattenstraße 48, 6500 Mainz-Weisenau, Tel. 8 54 12
- MISSKE, Gerhard, Gesang und Sprecherziehung
Wallufer Straße 23, 6228 Eltville, Tel. (0 61 23) 35 49
- MÜLLER, Karl-Josef, Prof., Dr. phil., Tonsatz, Neue Musik
Regerstraße 6, 6500 Mainz-Lerchenberg, Tel. 76 57
- MÜNTEL, Günter, Oboe
Kakteenweg 20, 6500 Mainz-Finthen, Tel. 9 93 93
- NIESS, Gerhard, Klavier
Liebermannstraße 27, 6500 Mainz 31, Tel. 7 13 20
- NIKLAUS, Hans, Msgr., Direktor des Bischöflichen Instituts für Kirchenmusik, Liturgik,
Hymnologie, Glaubenskunde
Am Fort Elisabeth 1, 6500 Mainz, Tel. 2 72 30
- PAPKE, Dirk-Rainer, Tonsatz
Elisabeth-Rodrian-Straße 1, 6554 Meisenheim, Tel. (0 67 53) 31 94
- PESCHKE, Werner, Querflöte
Adickesallee 47, 6000 Frankfurt, Tel. (06 11) 59 19 30
- POHLERS, Klaus, Querflöte
Albinstraße 17, 6500 Mainz, Tel. 2 99 13
- SCARBATA, Walter, Violine
Greifstraße 19, 6200 Wiesbaden-Kohlheck, Tel. (0 61 21) 46 65 39
- SCHAMSCHULA, Wolfgang, Klavier
Elbestraße 73, 6106 Erzhausen, Tel. (0 61 50) 74 55
- SCHEIT, Günter, Studienrat, Klavier
Fasanenstraße 26, 6501 Zornheim, Tel. (0 61 36) 60 65
- SCHMIDT, Wolfgang, Prof. Dr., Musikerziehung
Allee 16, 4930 Detmold, Tel. (0 52 31) 2 63 55
- SCHULDT, Günter, Fagott
Karl-Zörgiebel-Straße 52, 6500 Mainz-Bretzenheim, Tel. 3 55 21

SCHWICKERT, Rolf, Studiendirektor, Orgel, Liturgisches Orgelspiel
Rheinstraße 55, 5410 Höhr-Grenzhausen, Tel. (0 26 24) 78 25

SEIBERT, Rainer, Studiendirektor, Musikerziehung
Breslauer Straße 12, 6501 Nieder-Olm, Tel. (0 61 36) 28 73

STENGER, Gabriele, Klavier
Nordendstraße 28, 6000 Frankfurt, Tel. (06 11) 55 46 97

WANEK, Agota, Klavier
Lanzelhohl 59, 6500 Mainz, Tel. 3 36 46

ZICKLER, Heinz, Trompete
Am Wiesengrund 12, 6271 Kesselbach

Lehrveranstaltungen

Der Zugang zu den Lehrveranstaltungen ist nur nach bestandener Eignungsprüfung und schriftlich erfolgter Zulassung möglich.

(Alle Veranstaltungen finden im Hause Binger Straße 26 statt).

Schulmusikabteilung

001	Generalbaß und Partiturspiel (1. u. 5. Sem.) 1-std., Mo 13, Hs 114	G. Toussaint
002	Klavier-Improvisation (7.—8. Sem.) 1-std., Mo 16.15, Hs 5	K. W. Brühl
003	Klavier-Improvisation (5.—6. Sem.) 1-std., Mo 14.15, Hs 5	K. W. Brühl
004	Klavier-Improvisation (1.—2. Sem.) 1-std., Mo 17.15, Hs 5	K. W. Brühl
005	Klavier-Improvisation (3.—4. Sem.) 1-std., Mo 15.15, Hs 5	K. W. Brühl
006	Musikdidaktisches Proseminar 2-std., Fr 8.30, Hs 114	W. Schmidt
007	Musikdidaktisches Hauptseminar 2-std., Fr 10, Hs 114	W. Schmidt
008	Die sinfonische Dichtung 2-std., Di 15, Hs 114	E. Seidel
009	Allgemeine Musiklehre 1-std., Do 15, Hs 109	E. Seidel
010	Praxis Neuer Musik 2-std., Di 17, Hs 114	K.-J. Müller
011	Ensemble für Neue Musik 2-std., Di 18.30, Hs 114	K.-J. Müller
012	Gehörbildung I (1. Sem.) 1-std., Fr 8.30, Hs 114	W. Wehnert
013	Gehörbildung II A (2. Sem.) 1-std., Fr 9, Hs 114	W. Wehnert
014	Gehörbildung II B (2. u. 4. Sem.) 1-std., Mi 9, Hs 5	W. Wehnert
015	Gehörbildung III (3. u. 4. Sem.) 1-std., Fr 10, Hs 114	W. Wehnert

016	Höranalysen (5.–7. Sem.) 2-std., Do 10,	Hs 5	E. Volk
017	Höranalysen (8. Sem.) 1-std., Mo 9,	Hs 5	E. Volk
018	Höranalysen (8. Sem.) 1-std., Do 12,	Hs 5	E. Volk
019	Höranalysen IV (5.–7. Sem.) 2-std., Mi 9,	Hs 1	K. Börner
020	Höranalysen V (5.–7. Sem.) 1-std., Mi 10,	Hs 1	K. Börner
021	Kammermusik 1-std., Mi 12,	R 103	K. Börner
022	Kammermusik (nach Vereinbarung)		C. Fink
023	Kammermusik (nach Vereinbarung)		A. Hoigt
024	Chorleitung Grundkurs I 2-std., Fr 15,	Hs 5	W. Wehnert
025	Chorleitung Grundkurs II 2-std., Di 14,	Hs 5	W. Wehnert
026	Chorleitung (5. Sem.) 2-std., Di 9,	Hs 5	W. Wehnert
027	Instrumentenkunde (1.–3. Sem.) 1-std., Di 16,	Hs 5	W. Wehnert
028	Orchesterleitung (6. Sem.) 2-std., Di 11,	Hs 109	W. Wehnert
029	Chor- und Orchesterleitung (8. Sem.) 1-std., Fr 14,	Hs 109	W. Wehnert
030	Übchor (1.–8. Sem.) 2-std., Mi 11,	Hs 109	W. Wehnert
031	Überorchester (1.–8. Sem.) 2-std., Fr 11,	Hs 109	W. Wehnert
032	Literaturkunde (1.–8. Sem.) 1-std., Mi 10,	Hs 109	W. Wehnert
033	Stimmbildung an Kindern und Heranwachsenden 1-std., Do 9,	Hs 5	E. Volk
034	Ensemble-Leitung I (nach Vereinbarung)		E. Volk
035	Ensemble-Leitung II (nach Vereinbarung)		E. Volk
036	Literaturkunde für schulische Ensembles (6.–8. Sem.) 2-std., Mo 10,	Hs 5	E. Volk
037	Ensemble-Spiel für Melodie-Instrumente (Nebenfach) (nach Vereinbarung)		E. Volk
038	Ensemble-Leitung (8. Sem.) 1-std., Mo 12,	Hs 5	E. Volk

Kirchenmusikabteilung

046	Kirchenmusikgeschichte 1-std., Do 9,	Hs 5	P. A. Stadtmüller
-----	---	------	-------------------

047	Gregorianik 1-std., Do 10,	Hs 1	P. A. Stadtmüller
048	Orgelkunde 1-std., Do 10.45,	Hs 1	P. A. Stadtmüller
049	Partiturspiel 1-std., Mi 10,	R 2	E. Seidel
050	Partiturspiel 1-std., Do 11,	R 2	E. Seidel
051	Einführung in das Kirchenlatein 1-std., Di 11,	Hs 5	N. N.
052	Liturgik 2-std., Do 15,	Hs 1	N. Niklaus
053	Orgelimprovisation 5-std., Fr 14.15, (Gruppeneinteilung wird durch Anschlag bekanntgegeben)	Hs 42	R. Schwickert
054	Partiturspiel für Kirchenmusiker 1-std., Mi 10, 2-std., Do 11,	Hs 2 Hs 2	E. Seidel
055	Orgelkundliche Exkursion nach Österreich 20. 5. — 28. 5. (gemeinsam mit FB 16)		P. A. Stadtmüller Fr. W. Riedel

Privatmusikabteilung

056	Didaktik 2-std., Di 9,	Hs 109	K. Börner
057	Formenlehre (1.—2. Sem.) 1-std., Di 12,	Hs 1	K. Börner
058	Klaviermethodik 2-std., Mi 11,	Hs 1	K. Börner
059	Übungsschule 1-std., Mi 15,	R 103	K. Börner
060	Musikpädagogik 1-std., Mi 14		G. Mautschka

Realschulabteilung

066	Methodik II 1-std., Mi 15,	Hs 1	G. Mautschka
067	Musikgeschichte 1-std., Mi 15.45,	Hs 109	E. Volk
068	Tonsatz 2-std., Mi 15.45,	R 3	K. W. Brühl
069	Musikgeschichte 1-std., Mi 16.45,	Hs 109	E. Volk
070	Gehörbildung I 1-std., Mi 17.30,	Hs 1	G. Mautschka
071	Gehörbildung 1-std., Mi 17.30,	Hs 5	E. Volk
072	Singen und Spielen 1-std., Mi 18.15,	Hs 1	G. Mautschka

Chorleiterabteilung

076	Chorleitung/Aufführungspraxis 1-std., Mi 13.15,	R 2	R. Desch
-----	--	-----	----------

077	Tonsatz 1-std., Mi 13.15,	R 3	W. Fussan
078	Orchesterleitung und Aufführungspraxis 1-std., Mi 14,	R 2	R. Desch
079	Tonsatz 1-std., Mi 15,	R 4	K. W. Brühl
080	Instrumentenkunde 1-std., Mi 15,	R 3	W. Fussan
081	Musikgeschichte I 1-std., Mi 15.45,	Hs 109	E. Volk
082	Musikgeschichte II 1-std., Mi 16.45,	Hs 109	E. Volk
083	Partiturspiel 1-std., Mi 15.45,	Hs 1	G. Mautschka
084	Stimmbildung 1-std., Mi 16.45,	Hs 1	G. Mautschka
085	Gehörbildung I 1-std., Mi 17.30,	Hs 1	G. Mautschka
086	Gehörbildung II 1-std., Mi 17.30,	Hs 5	E. Volk
087	Singen und Spielen 1-std., Mi 18.15,	Hs 1	G. Mautschka

Einzel- und Gruppenunterricht (nach Vereinbarung)

Generalbaß und Partiturspiel	G. Toussaint
Pädagogik	W. Schmidt
Pädagogik	R. Lambert
Pädagogik	R. Seibert
Gesang und Sprecherziehung	R. Bartel
Gesang und Sprecherziehung	E. Hoss
Gesang und Sprecherziehung	M. Köhler
Gesang und Sprecherziehung	K. Kehm-Leber
Gesang und Sprecherziehung	K. Liebl
Gesang und Sprecherziehung	G. Misske
Gesang und Sprecherziehung	L. Synek-Stifter
Gesang und Sprecherziehung	E. Wollnitz
Orgel	L. Krämer
Orgel	P. A. Stadtmüller
Tonsatz	K. W. Brühl
Tonsatz	V. Funk
Tonsatz	W. Fussan
Tonsatz	T. Ihle
Tonsatz	F. Köhler
Tonsatz	A. Meier
Tonsatz	E. Seidel
Tonsatz	D. R. Papke
Klavier	D. Ballék
Klavier	F. Bamberger
Klavier	K. Börner
Klavier	G. Flössner
Klavier	L. Hergert-Kolter
Klavier	L. Jekeli
Klavier	I. R. Lang
Klavier	H. Levy
Klavier	G. Nieß
Klavier	W. Schamschula
Klavier	G. Scheit

Klavier
Klavier
Violine
Violine
Violine
Violoncello
Querflöte
Querflöte
Blockflöte
Oboe
Klarinette
Klarinette
Kontrabaß
Fagott
Trompete
Posaune
Horn

G. Stenger
A. Wanek
H. Lung
W. Scarbata
Kh. Vogt
A. Hoigt
W. Peschke
K. Pohlers
R. Mueller
G. Müntel
R. Göring
W. Marx
K. Fink
G. Schuldt
H. Zickler
J.-F. Bieber
S. Machata

Autoaufkleber „Universität Mainz“

1,— DM

Erhältlich in Mainz:

Bürofachgeschäft Dollmann-Morys, Campus universitatis
Johannes Gutenberg-Buchhandlung Dr. Kohl, Campus universitatis
Akademische Buchhandlung R. Ritter, Binger Straße 18
Fahrbach-Lebensmittel, Klinikum der Universität

26. Fachbereich Sport

Anschrift: Postfach 39 80, Albert-Schweitzer-Straße 22, 6500 Mainz 1

Dekan: Prof. Dr. Berno Wischmann, Sprechzeiten: Mo 9–10, Mi 11–12, Raum 105/106 im Hörsaal-Verwaltungsgebäude, Tel. 2 00 65, App. 15-12

Dekanat: Reg.-Amtmann K. Saul, Tel. 2 00 65, App. 15-5; H. Gahn, App. 15-6; Sprechzeiten: Mo–Do 8.30–12, Fr 8.30–11

Fachbereichsbibliothek: Dipl.-Bibl. Gabriele Bachhausen, App. 15-13

Informationen für Studierende

STUDIENFACH UND -ABSCHLUSSMÖGLICHKEITEN

Leibeserziehung (Sport): Diplom; Staatsprüfung für das Lehramt an Realschulen und an Gymnasien.

ZULASSUNGSBESCHRÄNKUNGEN

Das Studienfach Leibeserziehung ist zulassungsbeschränkt; Studienanfänger bewerben sich beim Studentensekretariat der Universität.

FACHBEREICHSBIBLIOTHEK

Hs-Verwaltungsgebäude, Raum 116, Öffnungszeiten: Mo–Do 9–12, 14–16.45, Fr 9–13.15.

STUDIENBERATUNG

Allgemeine Studienberatung: Prof. Dr. Rösch, Mo 11–13, R 113

Fachstudienberatung (spez. Prüfungsangelegenheiten): Prof. Dr. Letzelter, Mo 17–18, R 112

STUDIENPLAN

Studienplan für das Diplomsportlehrerstudium am Fachbereich Sport der Johannes Gutenberg-Universität Mainz vom 8. 10. 1976, veröffentlicht im Amtsblatt des Kultusministeriums von Rheinland-Pfalz, 1977, S. 12.

Studienplan des Fachbereichs Sport der Johannes Gutenberg-Universität Mainz für das Studium der Kandidaten für das Lehramt an Realschulen und Gymnasien im Fach Sport vom 8. 10. 1976, veröffentlicht im Amtsblatt des Kultusministeriums von Rheinland-Pfalz, 1977, S. 8.

Die Studienpläne sind erhältlich im Dekanat des Fachbereichs.

PRÜFUNGSORDNUNGEN, -ÄMTER UND -AUSSCHÜSSE

Lehramt an Gymnasien

Prüfungsordnung: „Ordnung der Wissenschaftlichen Prüfung für das Lehramt an Gymnasien“ vom 14. 6. 1974 i. d. F. vom 18. 3. 1977, veröffentlicht im Amtsblatt des Kultusministeriums Rheinland-Pfalz, Nr. 11/1974 und Nr. 6/1977; zu beziehen vom Verlag Emil Sommer, 6718 Grünstadt/Pfalz, oder über den Buchhandel; Bestell-Nr.: Sch 134.

Lehramt an Realschulen

Prüfungsordnung: „Ordnung der Wissenschaftlichen Prüfung für das Lehramt an Realschulen“ vom 1. 3. 1976, veröffentlicht im Amtsblatt des Kultusministeriums Rheinland-Pfalz, Nr. 4/1976 vom 30. 3. 1976, Seite 69–94. Erhältlich zum Preis von 1,20 DM im Mainzer Buchhandel.

Zwischenprüfung: Ordnung des Fachbereiches Sport der Johannes Gutenberg-Universität Mainz für die Studienbegleitenden Prüfungen (Zwischenprüfung) im Fach Sport für Kandidaten mit dem Studienziel „Lehramt an Gymnasien“ bzw. „Lehramt an Realschulen“ vom 20. 3. 1978, veröffentlicht im Staatsanzeiger für Rheinland-Pfalz vom 3. 4. 1978, Nr. 12, S. 199.

Prüfungsamt: Landesprüfungsamt für das Lehramt an Schulen in Rheinland-Pfalz –
Abt. 7 des Kultusministeriums Rheinland-Pfalz

Präsident: Dr. Emrich

Sprechzeiten im Kultusministerium: Di, Fr 9–12, Zi. 316, Tel. 16-45 25 und 45 26

Wissenschaftliche Prüfung für das Lehramt an Gymnasien:

Ministerialrat Safferling

Sprechzeiten im Kultusministerium: Di, Fr 9–12, Zi. 321, Tel. 16-45 30

Frau Scherlenzky

Sprechzeiten in der Universität: SB II, Zi. 03–341, Tel. 39-28 05, Mo, Di, Mi, Fr 10–12

Wissenschaftliche Prüfung für das Lehramt an Realschulen:

Ministerialrat Möller

Sprechzeiten im Kultusministerium: Di, Fr 9–12, Zi. 307, Tel. 16-45 29

Frau Gertrud Müller

Sprechzeiten in der Universität: SB II, Zi. 03–333, Tel. 39-28 04, Di–Fr 10–12

Diplom

Prüfungsordnung: „Ordnung für die Prüfung von Diplom-Sportlehrern“ vom 8. 10. 1976, in der Fassung vom 20. 3. 1978; veröffentlicht im Staatsanzeiger für Rheinland-Pfalz Nr. 1 vom 10. 1. 1977, S. 23 und Nr. 12 vom 3. 4. 1978, S. 198.

Prüfungsausschuß:

Vorsitzender: Prof. Dr. M. Letzelter, Stellvertreter: Prof. Dr. N. Müller

Geschäftsstelle: 26. Fachbereich Sport, Verwaltungsgebäude 2, Zi. 112

Sprechzeiten: Mi 9–10, R 112

ANSCHRIFT DER FACHSCHAFT

Fachschaft Sport, Albert-Schweitzer-Straße 22

Personalteil

PROFESSOREN

AUGUSTIN, Dieter, Leichtathletik, Fußball, Trainingswissenschaft

Draiser Straße 128, 6500 Mainz, Tel. 36 22 73

Sprechstunden: Mo 9–10, Gr. Halle

LETZELTER, Helga, Dr. phil., Leichtathletik, Volleyball, Trainingslehre

Südring 285, 6500 Mainz, Tel. 32 63 13

Sprechstunden: Mi 10–11, Altbau

LETZELTER, Manfred, Dr. phil., Trainings- und Bewegungswissenschaft, Leichtathletik

Südring 285, 6500 Mainz, Tel. 32 63 13

Sprechstunden: Mi 9–10, Zi. 112

MÜLLER, Norbert, Dr. phil., Leichtathletik, Verwaltungslehre, Sportgeschichte

Am Fort Gonsenheim 62, 6500 Mainz, Tel. 3 23 04

Sprechstunden: Di 16–17, Gr. Halle

- PETTER, Willi, Sportpädagogik**
Eleonorenstraße 18, 6500 Mainz, Tel. 4 14 23
Sprechstunden: Zi. 110 nach den Vorlesungen
- RÖSCH, Heinz-Egon, Dr. phil., Sportgeschichte, Sportsoziologie**
Flensburger Straße 7, 6503 Mainz-Kastel, Tel. (0 61 43) 2 29 64
Sprechstunden: Mo 11–13, Zi. 113
- SALOMON, Hermann, Sportpädagogik, Didaktik Leichtathletik**
Raimundstraße 9, 6500 Mainz, Tel. 6 27 39
Sprechstunden: Mo 10–11, Zi. 111
- SCHÖPE, Hans-Günther, Dr. phil., Fachdidaktik, Geräteturnen, Sportpädagogik**
Am Gonsenheimer Spieß 16, 6500 Mainz, Tel. 38 16 50
Sprechstunden: Fr 10–11, Gr. Halle 01 115
- ULMER, Hans-Volkhart, Dr. med., Sportphysiologie, Angewandte Physiologie**
Heiligkreuzweg 81, 6500 Mainz, Tel. 8 91 45
Sprechstunden: werktags 14–14.15, Zi. 14
- WISCHMANN, Berno, Dr. phil., Trainingslehre, Sportgeschichte**
Saarstraße 21, 6500 Mainz, Tel. 2 00 65
privat: 6570 Kirn/Nahe, Teichweg 30, Tel. (0 67 52) 83 11
Sprechstunden: Mo 9–10, Mi 11–12, Zi. 105–106
- ZIPF, Karl-Eberhard, Dr. med., Sportmedizin**
Weißdornweg 27, 6070 Langen/Hessen, Tel. (0 61 03) 7 10 76
Sprechstunden: nach der Vorlesung

WISSENSCHAFTLICHE MITARBEITER

- AUST, Friedhelm, Fußball, Basketball**
Hesslerweg 12, 6500 Mainz 33
Sprechstunden: n. V.
- BLEES, Traute, Dozentin, Sportpädagogik, beurlaubt**
Weingartenstraße 7, 6500 Mainz 1, Tel. 3 50 75
- DIEZEMANN, Reinhold, Dozent, Bewegungslehre, Gerätturnen**
Joh.-Friedrich-von-Pfeiffer-Weg 2, 6500 Mainz, Tel. 3 19 81
Sprechstunden: Do 11–12, Gr. Halle
- FINDEISEN, Karl-Heinz, Schwimmen/Wasserspringen, Volleyball**
Königsberger Straße 8, 6501 Nieder-Olm, Tel. (0 61 36) 16 20
Sprechstunden: Di 14–15
- FREITAG, Werner, Schwimmen/Wasserspringen**
Melibokusweg 13, 6090 Rüsselsheim, Tel. (0 61 42) 3 14 02
Sprechstunden: n. V.
- GENTZ, Dorothea, Gymnastik, Bewegungsbegleitung, Tanz**
Sandmühlweg 10, 6500 Mainz, Tel. 47 27 55
Sprechstunden: Mo 9–10, Doppelhalle, Zi. 13
- HINKEL, Manfred, Spiele**
Am Roten Tor 63, 6508 Alzey 1, Tel. (0 67 31) 74 44
Sprechstunden: Di 11–12 u. n. V., Altbau
- QUAST, Dieter, Dozent, Allgemeiner Hochschulsport**
Fontanestraße 65, 6500 Mainz 31, Tel. (0 61 31) 7 14 94
Sprechstunden: Mo, Di, Do, Fr 9.30–11.30, Altbau
- SCHÖBER, Theodor, Dozent, Spiele, Basketball, Tennis, Volleyball, Handball**
Untere Neckarstraße 40, 6900 Heidelberg, Tel. (0 62 21) 2 19 62
Sprechstunden: Di 9–10, Altbau, Zi. 7
- SWOBODA, Herbert, Leichtathletik**
Bismarckring 34, 7950 Biberach/Riß
Sprechstunden: n. V.

TIMMERMANN, Hans, Gerätturnen
Justus-Liebig-Straße 22, 6085 Nauheim, Tel. (0 61 52) 68 82
Sprechstunden: n. V., Zi. 0119

WESSEL-THERHORN, Dörte, Gymnastik, Tanz
Adam-Karillon-Straße 12, 6500 Mainz, Tel. 67 19 59
Sprechstunden: n. V.

LEHRBEAUFTRAGTE

GOTTWALD, Axel, Dr. med., Facharzt Orthopädie und Sportmedizin
Binger Straße 79–83, 6507 Ingelheim, Tel. (0 61 32) 7 53 33
Sprechstunden: nach der Vorlesung

IRANY, Paul, Fechten
Friedrichsplatz 2–4, 6800 Mannheim

KLASS, Rolf, Dipl.-Ingenieur, Architekt, Sportstättenbau
In der Meielache 13, 6500 Mainz, Tel. 3 22 08

KNAB, Eckhart, Dipl.-Psychologe, Entwicklungspsychologie
Katzenberg 88, 6500 Mainz 21, Tel. 47 21 22

REINHARDT, Erich, Diplom-Sportlehrer, Judo
Schönbergstraße 62, 6200 Wiesbaden-Dotzheim, Tel. (0 61 21) 46 26 48
Sprechstunden: Mo 16–18, neue Gymnastikhalle

WITTMANN, Alexander, Diplom-Sportlehrer, Rudern
Finther Landstraße 79, 6500 Mainz-Gonsenheim, Tel. 9 93 33

Lehrveranstaltungen

Vorbemerkung: Die in Klammern angegebenen Zahlen beziehen sich auf die Studienordnung „Diplom“ und sind analog auf den Studiengang „Lehramt“ anzuwenden.

SPORTWISSENSCHAFT (allgemein)

Übungen

- | | | |
|-----|--|--------------|
| 001 | Wissenschaftstheoretische Grundlagen der Sportwissenschaft (6.2.) | M. Letzelter |
| | 1-std., Di 17–18, Hs 3 | |
| 002 | Einführung in die Statistik im Zusammenhang mit einem Tisch-computer (System Programma) (6.1.) | H. V. Ulmer |
| | 1-std., Di 11–12, AR | |

SPORTPÄDAGOGIK

Vorlesungen

- | | | |
|-----|---|--------------|
| 003 | Theorie des Sportunterrichts I (7.2.) – aus unterrichtsdidaktischer Sicht | W. Petter |
| | 2-std., Mo 8–9, Di 9–10, Hs 2 | |
| 004 | Theorie des Sportunterrichts I (7.2.) – unter handlungstheoretischem Aspekt | H. G. Schöpe |
| | 2-std., Di 16–17, Do 17–18, Hs 2 | |
| 005 | Sportpsychologie II (7.4.) | E. Knab |
| | 1-std., Mi 8–9, Hs 2 | |

- 006 Pädagogisch-psychologische Grundlagen des Sportunterrichts (7.4.) W. Petter
2-std., Do 8–9, Fr 9–10, Hs 2

Seminare

- 007 Probleme der allgemeinen Methodik des Sportunterrichts (7.7.) W. Petter
2-std., Di 15–17, Hs 3
- 008 Fertigkeitlernen im Blickfeld der pädagogischen Psychologie (7.7.) H. G. Schöpe
2-std., Di 17–19, Hs 2
- 009 Analyse, Planung, Durchführung und Auswertung von Sport-
unterricht (7.7.) H. Salomon
2-std., Do 16–18, Hs 3

Übungen

- 010 Angewandte Sportpädagogik (schulpraktische Studien und
Lehrübungen) (7.6.) H. Salomon
Z. u. O. n. V.

Kolloquien

- 011 Begleitende Veranstaltungen zu 7.6. H. Salomon
2-std., Mo 17–19, AR
- 012 Kolloquium für Examenskandidaten W. Petter
1-std., O. u. Z. n. V.

SPORTGESCHICHTE UND SPORTSOZIOLOGIE

Vorlesungen

- 013 Geschichte der Leibesübungen (8.1.) B. Wischmann
2-std., Mo 14–15, Hs 2, Do 10–11, Hs 3
- 014 Pädagogische Sportsoziologie (8.2.) H. E. Rösch
2-std., Mi 15–16, Do 14–15, Hs 2

Seminare

- 015 Geschichte des Radsports – mit Radexkursionen zu sport-
historischen Stätten im Rhein-Main-Nahe-Gebiet H. E. Rösch
2-std., Mi 16–18, AR
- 016 Politik und Sport H. E. Rösch
2-std., Di 18–20, Hs 3
- 017 Anthropologische Grundkategorien einer Sportpädagogik
(in Verbindung mit FB 11) H. E. Rösch
2-std., Mo 16–18, P 2

Kolloquien

- 018 Kolloquium für Examenskandidaten N. Müller
1-std., Di 18–19, AR

BEWEGUNGSWISSENSCHAFT UND TRAININGSWISSENSCHAFT

Vorlesungen

- 019 Trainings- und Bewegungslehre der Leichtathletik M. Letzelter
2-std., Mo 14–16, Hs 3
- 020 Ontogenese I (9.4.) R. Diezemann
1-std., Mo 18–19, Hs 3

- | | | | |
|-----|--|------|--------------|
| 021 | Biomechanik I (9.4.)
1-std., Mi 18–19, | Hs 2 | R. Diezemann |
| 022 | Motorisches Lernen I (9.4.)
1-std., Mi 17–18, | Hs 3 | R. Diezemann |

Seminare

- | | | | |
|-----|--|----------------|--------------|
| 023 | Zur triadischen Struktur des sportlichen Handelns
2-std., Fr 11–13, | Hs 2 | R. Diezemann |
| 024 | Trainingswissenschaftliche Gesetze, Prinzipien und Normen
2-std., Do 18–20, | Hs 3 | M. Letzelter |
| 025 | Leistungsdiagnostik
2-std., Blockseminar, | O. u. Z. n. V. | M. Letzelter |

Übungen

- | | | | |
|-----|--|-------|--------------|
| 026 | Einsatz von Medien
1-std., Fr 10–11, | Labor | R. Diezemann |
| 027 | Der sportmotorische Test (9.3.)
1-std., Mi 18–19, | AR | D. Augustin |

Kolloquien

- | | | | |
|-----|--|--|--------------|
| 028 | Kolloquium für Examenskandidaten
1-std., O. u. Z. n. V. | | M. Letzelter |
|-----|--|--|--------------|

SPORTMEDIZIN UND SPORTPHYSIOLOGIE**Vorlesung**

- | | | | |
|-----|--|------|---------------------------|
| 029 | Sportmedizin II (10.4.)
1-std., Di 13–14, | Hs 2 | K. E. Zipf
A. Gottwald |
|-----|--|------|---------------------------|

Seminare

- | | | | |
|-----|---|------|-------------|
| 030 | Sportphysiologie – Experimente für die Schule
2-std., Mi 8–10, | AR | H. V. Ulmer |
| 031 | Sportmedizin (10.7.)
2-std., Do 11–13, | Hs 2 | K. E. Zipf |

Übungen

- | | | | |
|-----|---|--|-------------------------|
| 032 | Sportmassage (10.5.) (Studentinnen)
2-std., wahlweise Di 8–10 oder 10–12 | | K. E. Zipf
F. Menzer |
|-----|---|--|-------------------------|

Kolloquien

- | | | | |
|-----|---|----|-------------|
| 033 | Kolloquium für Examenskandidaten
1-std., Mi 10–11, | AR | H. V. Ulmer |
| 034 | Kolloquium für Examenskandidaten
1-std., Mi 11–12, | AR | K. E. Zipf |
| 035 | Betreuung experimenteller Examensarbeiten
Z. u. O. n. V. | | H. V. Ulmer |

SPORTVERWALTUNG – SPORTORGANISATION

- | | | | |
|-----|---|------------------------------|-----------|
| 036 | Organisation von Schulsportveranstaltungen (11.3.)
1-std., Mi 15–16, | Hs 3 | N. Müller |
| | Mi 16–17, | Hs 3 (Parallelveranstaltung) | |

Behindertensport

- 037 Veranstaltung mit Exkursionen
2-std., Mi 18 s. t.–19.30, Hs 3 N. Müller

Didaktiken der Sportarten**LEICHTATHLETIK (Stadion)**

- 038 Lehramt II Studenten
4-std., A–K: Mo 12–13, Di 14–15, Do 13–14
Theorie, Do 10–11, Hs 2
L–Z: Mo 15–16, Di 13–14, Mi 10–11
Theorie, Do 10–11, Hs 2
H. Swoboda
N. Müller
H. Swoboda
N. Müller
- 039 Lehramt II Studentinnen
4-std., A–K: Mo 13–14, Mi 11–12, Do 14–15
Theorie, Do 10–11, Hs 2
L–Z: Mo 14–15, Di 16–17, Do 15–16
Theorie, Do 10–11, Hs 2
H. Swoboda
N. Müller
H. Swoboda
N. Müller
- 040 Diplom II Studenten
2-std., Mo, Mi 11–12
N. Müller
- 041 Diplom II Studentinnen
2-std., Mo 12–13, Mi 10–11
N. Müller
- 042 Diplom IV Studenten
4-std., A–Z: Mo 16–17
A–K: Di 15–16, Mi 8–9
L–Z: Mi 9–10, Do 12–13
Theorie, Mo 17–18, Hs 2
H. Swoboda
D. Augustin
- 043 Diplom IV Studentinnen
4-std., Di 11–13, Do 11–12
Theorie, Mi 8–9, Hs 3
H. Letzelter
- 044 Schwerpunktfach
3-std., Mo 10–11, Di 14–15
Theorie, Di 17–18, AR
N. Müller
- 045 Hauptfach
5-std., Theorie, Mo 14–16, Hs 3
Übung, Mo 10–11, Di 8–10
M. Letzelter
B. Wischmann
- GERÄTTURNEN (Turnhalle)**
- 046 Lehramt VI Studenten
4-std., Vorlesung, Mo 10–11, Hs 2
A–K: Proseminar, Di 11–12, Mi 11–12
Praktikum, Do 9–10
L–Z: Proseminar, Mo 11–12, Di 10–11
Praktikum, Do 8–9
H. G. Schöpe
- 047 Lehramt VI Studentinnen
4-std., Theorie Di 12–13, Hs 3
A–K: Di, Fr 9–10, Mi 8–9
L–Z: Mo 10–11, Di 8–9, Fr 11–12
H. Timmermann
- 048 Diplom II Studenten
4-std., Theorie, Di 13–14, Hs 3
Mo 9–10, Mi 10–11, Fr 8–9
H. Timmermann
- 049 Diplom II Studentinnen
4-std., Theorie, Mi 12–13, Hs 3
Mo 8–9, Mi 9–10, Fr 10–11
H. Timmermann

- 050 **Schwerpunktfach** H. G. Schöpe
3-std., Mo 9–10, Seminar
Mi 14–15, Do 10–11
- 051 **Hauptfach** R. Diezemann
5-std., Theorie, Di 10–11, AR
Mo, Di, Mi 12–13, Do 11–12

SCHWIMMEN (Schwimmhalle)

- 052 **Lehramt IV Studenten** W. Freitag
3-std., A–K: Mo 9–10, Mi 10–11, Do 13–14
L–Z: Mo 10–11, Di 13–14, Do 12–13
- 053 **Lehramt IV Studentinnen** W. Freitag
3-std., A–K: Mo 11–12, Di 12–13, Mi 9–10
L–Z: Mo 12–13, Di 11–12, Mi 8–9
- 054 **Diplom II Studenten** K. H. Findeisen
4-std., Theorie, Mi 14–15, Hs 2
Di 9–10, Do 9–10, Fr 11–12
- 055 **Diplom II Studentinnen** K. H. Findeisen
4-std., Theorie, Mi 14–15, Hs 2
Di 8–9, Mi 13–14, Do 11–12
- 056 **Schwerpunktfach** K. H. Findeisen
3-std., Theorie, Di 11–12, Hs 3
Di 10–11, Do 10–11
- 057 **Hauptfach** W. Freitag
5-std., Theorie, Mi 12–14, AR
Mo 8–9, Di 14–15

WASSERSPRINGEN (Schwimmhalle/Mehrzweckhalle)

- 058 **Diplom IV Studenten** K. H. Findeisen
2-std., A–K: Mi 12–13, Fr 8–9
L–Z: Do 8–9, Fr 10–11
- 059 **Diplom IV Studentinnen** K. H. Findeisen
2-std., Mi 11–12, Fr 9–10

GYMNASTIK (Gymnastikhalle)

- 060 **Lehramt II Studenten** D. Gentz
2-std., A–K: Di 8–9, Fr 8–9
L–Z: Di 9–10, Mi 11–12
- 061 **Lehramt II Studentinnen** D. Wessel-Therhorn
4-std., A–K: Mo 8–9, Di 12–13, Mi 10–11, Do 9–10
L–Z: Mo 9–10, Mi 8–9, Di 11–12, Do 11–12
- 062 **Diplom II Studenten** D. Gentz
2-std., Mo 12–13, Do 12–13
- 063 **Diplom II Studentinnen** D. Gentz
2-std., Mo 13–14, Mi 13–14
- 064 **Diplom IV Studenten** D. Gentz
2-std., Mo 11–12
A–K: Do 13–14
L–Z: Do 14–15
- 065 **Diplom IV Studentinnen** D. Wessel-Therhorn
4-std., Di 13–14, Mi 9–10, Do 8–9, Fr 11–12

- 066 **Schwerpunktfach** D. Wessel-Therhorn
3-std., Mo 10–11, Di 14–15, Do 10–11
- 067 **Hauptfach** D. Gentz
5-std., Theorie, Di 12–13, AR
Di 10–11, Mi 12–13, Fr 9–10
Fr 10–11 (Tanz)

BASKETBALL (Spielhalle)

- 068 **Diplom II Studenten** F. Aust
2-std., Mo 8–9, Do 13–14 (Mehrzweckhalle)
- 069 **Diplom II Studentinnen** F. Aust
2-std., Mo 9–10, Do 14–15 (Mehrzweckhalle)
- 070 **Lehramt IV Studenten** Th. Schober
2-std., A–K: Di 11–12, Do 12–13
L–Z: Di 12–13, Mi 10–11
- 071 **Lehramt IV Studentinnen** Th. Schober
2-std., A–K: Mo 12–13, Do 11–12
L–Z: Mo 11–12, Di 13–14
- 072 **Schwerpunktfach** Th. Schober
3-std., Theorie, Mo 13–15, AR (Blockveranstaltung)
Do 13–15
- 073 **Hauptfach** Th. Schober
5-std., Theorie, Mo 13–15, AR
Do 13–15
Mi 8–9 (Studentinnen)
Mi 9–10 (Studenten)

FUSSBALL (Stadion)

- 074 **Diplom II Studenten** F. Aust
3-std., Mi 12–13, Fr 10–11
Theorie, Mo 16–17, Hs 2 D. Augustin
- 075 **Diplom II Studentinnen** F. Aust
3-std., Di 9–10, Fr 11–12
Theorie, Mo 16–17, Hs 2 D. Augustin
- 076 **Lehramt IV Studenten** D. Augustin
2-std., Theorie, Mo 16–17, Hs 2 F. Aust
A–K: Fr 9–10
L–Z: Fr 8–9
- 077 **Lehramt IV Studentinnen** D. Augustin
2-std., Theorie, Mo 16–17, Hs 2 F. Aust
A–K: Di 10–11
L–Z: Di 8–9
- 078 **Schwerpunktfach** D. Augustin
3-std., Theorie, Mo 11–12, Hs 3
Mi 14–15, Do 10–11
- 079 **Hauptfach** D. Augustin
5-std., Theorie, Mo 11–12, Hs 3
Mo 8–10, Mi 14–15, Do 10–11

HANDBALL (Spielhalle)

- 080 **Diplom IV Studenten** M. Hinkel
3-std., Theorie, Mi 17–18, Hs 2
Mo 13–14, Fr 9–10
- 081 **Diplom IV Studentinnen** M. Hinkel
3-std., Theorie, Mi 17–18, Hs 2
Di 17–18, Fr 10–11

- 082 Lehramt II Studenten M. Hinkel
 2-std., A-K: Mo 8-9, Di 15-16
 L-Z: Mo 14-15, Do 14-15
- 083 Lehramt II Studentinnen M. Hinkel
 2-std., A-K: Mo 9-10, Di 16-17
 L-Z: Mo 10-11, Fr 11-12
- 084 Schwerpunktfach M. Hinkel
 3-std., Theorie, Mi 13-14, Hs 3
 Mo 15-16 (Studentinnen)
 Mo 16-17 (Studenten)
 Fr 8-9
- 085 Hauptfach M. Hinkel
 5-std., Theorie, Mi 14-15, Hs 3
 Mo 15-16 (Studentinnen)
 Mo 16-17 (Studenten)
 Mi 15-17 (große Halle)
 Fr 8-9

VOLLEYBALL (Spielhalle: SH; Mehrzweckhalle: MZ)

- 086 Diplom II Studenten F. Schneider
 2-std., Di 8-9, Do 11-12 (MZ)
- 087 Diplom II Studentinnen H. Letzelter
 2-std., Di, Do 10-11 (SH)
- 088 Lehramt VI Studenten F. Schneider
 2-std., Mo 12-13, Do 10-11 (MZ)
- 089 Lehramt VI Studentinnen F. Schneider
 2-std., Mo, Di 10-11 (MZ)
- 090 Lehramt VI Realschule F. Schneider
 2-std., Di, Do 9-10 (MZ)
- 091 Schwerpunktfach F. Aust
 3-std., Mo 12-14, Di 11-12 (MZ)
- 092 Hauptfach H. Letzelter
 6-std., Theorie 9-11, Hs 3
 Di 8-10, Do 8-10

WAHLFÄCHER

- 093 Boxen (Boxraum) W. Schmidt
 2-std., Mo 18-19, Do 17-18
- 094 Judo (Gymnastikhalle) E. Reinhard
 2-std., Mo 18-19, Do 17-18
- 095 Fechten (Fechtraum) P. Irany
 2-std., (wahlweise) Mo 14-17, Di 14-17.30
- 096 Trampolin (Mehrzweckhalle) R. Diezemann
 2-std., Di 13-14, Mi 10-11 (Grundkurs)
- 097 Tennis (Tennisplätze) Th. Schober
 2-std., Do 8-10
 Mo 8-11, Fr 8-11 (wahlweise)
- 098 Alterssport B. Wischmann
 2-std., Z. u. O. n. V.
- 099 Sport im Elementarbereich W. Petter/
 2-std., Mi 15-16, Mi 16-17 H. G. Schöpe

LEHRGÄNGE UND KURSE

Siehe besondere Aushänge

Allgemeiner Hochschulsport

Die Johannes Gutenberg-Universität bietet ihren Mitgliedern zur Sportausübung ein Programm mit folgenden Sportarten an:

Badminton	Felsklettern (nur im Sommer)
Basketball	Reiten
Fußball	Rudern
Handball	Schach
Hockey	Schwimmen
Squash	Tauchen
Tennis	Skilauf (alpin/nordisch) (nur im Winter)
Tischtennis	Leichtathletik
Volleyball	Geräte- und Bodenturnen
Wasserball	Trampolinspringen
Fechten	Ausgleichsgymnastik
Boxen	Ballett
Judo	Moderner Tanz und Jazz-Tanz
Ju-Jutsu	Skigymnastik
Aikido	Konditionstraining
Kendo	Circuittraining
Karate	
Taekwon-Do	

Die genauen Daten (Ort, Zeit, Gruppierungen) können vor Beginn der Vorlesungszeit und der vorlesungsfreien Zeit dem besonders herausgegebenen Sportprogramm entnommen werden. Die Teilnahme ist im allgemeinen kostenlos und eine vorherige Anmeldung zu den Übungsstunden nicht erforderlich. (Sonderregelung für Schwimmbad, Tennis, Rudern, Reiten und Squash beachten!) Alle **s t u d e n t i s c h e n** Teilnehmer am offiziellen Sportprogramm sind gegen die Folgen möglicher Unfälle versichert, sonstige Hochschulmitglieder nur im Rahmen ausgleichsportlicher Betätigung (Auskunft bei der Personalabteilung).

In den Sportarten, zu denen der Allgemeine Deutsche Hochschulsportverband (ADH) Meisterschaftswettbewerbe ausschreibt, werden die Leistungssportler unter den Hochschulmitgliedern um umgehende Meldung und Teilnahme an den entsprechenden Trainingsstunden gebeten.

Da erfahrungsgemäß die vorhandene Kapazität an Sportstätten die Nachfrage in vielen Fällen nicht befriedigen kann, haben Aktivitäten im Bereich des Ausgleichssports, die von eigens gebildeten Sportgruppen im Bereich der Universität ausgehen, nur Aussicht auf Versorgung, wenn sie uns frühzeitig bekannt werden. Fachschaften, Institute, Arbeitsteams, Korporationen und sonstige Interessentengruppen müssen **deshalb im jeweils vorhergehenden Semester** ihre Sportabsichten für das kommende Semester anmelden (Auskunft im Geschäftszimmer.)

Sprechstunden im Geschäftszimmer des Hochschulsports Zimmer 4 (Anbau Spielhalle) Mo–Fr 10–12 Uhr. Telefonischer Anschluß: Campus universitatis 15 96, im öffentlichen Netz 2 00 65, App. 96.

Um Beachtung der Bekanntmachungen in den Aushangkästen am inneren Aufgang zur alten Mensa, im ersten Torbogen und vor der Spielhalle wird gebeten.

Vorsitzender des Studentischen Sportausschusses: cand. rer. nat. Hans-Werner Schrader, 2. Vorsitzende: cand. phil. Gerd Kohl, stud. phil. Jochen Eck

Verantwortlicher Dozent im Fachbereich Sport: Dieter Quast.

Sprechstunden: Mo, Di, Do, Fr 9.30–11.30, Zi. 6

Vorsitzender des Senatsausschusses für den Allgemeinen Hochschulsport: Prof. Dr. Michael Schweitzer, FB 03

Schwimmhalle und Sauna

Öffnungszeiten für Studenten, Bedienstete und deren Angehörige: Mo–Fr 15–20 Uhr

Collegium musicum

Chor		Wehnert
Mo 20 Uhr, 1. Probe: 23. 4. 79	FB Musikerziehung, Saal 1. Stock Binger Straße 26	
Orchester		Wehnert
Di 17 Uhr, 1. Probe: 24. 4. 79	FB Musikerziehung, Saal 1. Stock Binger Straße 26	

Naturwissenschaftlich-Philosophisches Kolloquium

2-std., 14-tägl., Mi 19–21,	Hörsaal N 1 (Kuppelbau)	P. Beckmann Ch. v. Campen- hausen O. Ewert J. Kopper	H. Sachsse P. Schneider G. V. Schulz J. Stallmach E. Thomas
Die Einzelveranstaltungen werden durch Plakate angekündigt.			

Umweltforschung und Umweltschutz

Ökologischer Kurs, Teil Hygiene (neue ÄAppO)		J. Borneff M. Borneff H. Dunkelberg R. Edenharder K. Engelhardt G. Hartmetz	H. -E. Klotter H. Kunte E. Pfeiffer H.-P. Werner J. R. Wittig
2-std., jeweils 1/2 Semester, Kurse A-F			
Ökologischer Kurs, Teil Arbeits- und Sozialmedizin (neue ÄAppO)			G. Jansen u. Mitarb.
2-std., Do 14–16 (Seminaranteil)	GrHs Chirurgie		
Do 16–18 (Praktikumsteil)	SR 303		
Medizinische Fragen des Umweltschutzes			G. Jansen u. Mitarb.
1-std., Do 11–12,	R 301		
Hygiene			J. Borneff
2-std., Mi 10–12,	R 648 Institutshochhaus		
Pestizide im Spannungsfeld zwischen Ökologie und Ökonomie			A. Wild
2-std., 14-tägl., Do Z. u. O. n. V.			
Einführung in die Ökologie			R. Kinzelbach
2-std., Mi 10–12,	SR 11 Inst. f. Zoologie		
Ökosystem Himalaya			J. Martens
1-std., Mi 12–13,	SR 11, Inst. f. Zoologie		
Einführung in die Limnologie			R. Rupprecht
1-std., Di 13–14,	SR 11, Inst. f. Zoologie		
Oberseminar: Ökologie			R. Kinzelbach
2-std., Mo 15–17,	SR 11, Inst. f. Zoologie		
Palaeoökologie mit Übungen			K. Rothausen
2-std., Do 14–16,	R N 37		
Seminar Angewandte Geochemie			H. J. Tobschall N. N.
2-std., Mo 14–16,	R N 357		
Geoökologie II			M. Domrös V. Heidt, M. Krieter
1-std., Di 10–11,	Hs N 6		

Legende zu den Lageplänen

C = Campus universitatis (Saarstraße 21), K = Klinikum der Universität (Langenbeckstraße 1), A = außerhalb von Campus universitatis und Klinikum gelegen, G = Germersheim/Rhein.

Einrichtungen allgemeiner Art

Bezeichnung	Lage/Straße	Tel.-Nr.
Akademisches Auslandsamt Allgemeiner Studentenausschuß (AStA)	C Forum universitatis, Eingang 6	39-22 81
	C Forum universitatis, Eingang 3	39-25 91
Bauleitung Campus Bauleitung Kliniken	C Welderweg 20	39-25 04
	K Helmholtzweg 24	19-22 30
Beratungsstelle für Studentische Lebensfragen	C Becherweg 17	39-23 12
Einkaufsmöglichkeiten:		
Buchhandlung, Johannes Gutenberg-	C Welderweg 1	App. 43 99/2 48 90
Lebensmitteleinkauf (s. a. Studenteneinkauf)	K Czernyweg 5a	2 25 90
Papier- und Schreibwarengeschäft	C Welderweg 1	38 18 81
Studenteneinkauf	C Becherweg 5	App. 41 21
Tabakwarengeschäft	C Welderweg 1	38 19 70
Fundbüro (Campus) Fundbüro (Kliniken)	C Gresemundweg 2	39-26 32
	K Helmholtzweg 10	19-22 32
Gastprofessorenhaus	C Wittichweg 1	39-58 70
Landeshochschulkasse	C Forum universitatis, Eingang 3	39-22 33
Personalrat (Campus) Personalrat (Klinikum)	C Forum universitatis, Eingang 7	39-25 97
	K Pettenkoferweg, Bau 12	19-24 07
Pforten:		
Hauptpforte Klinikum	K Langenbeckstraße 1	19-22 33
Pforte 1 (Campus)	C Albert-Schweitzer-Straße	39-23 25
Pforte 2 (Campus)	C Dalheimerweg	39-58 91
Postamt (Deutsche Bundespost)	C Welderweg 1	14 92 60
Poststelle der Universität (Campus)	C Forum universitatis, Eingang 3	39-23 07
Poststelle der Universitätskliniken	K Helmholtzweg 12	19-22 10
Pressestelle der Universität	C Forum universitatis, Becherweg 2	39-23 69
Prüfungsämter:		
Diplomprüfung:		
Biologie (FB 21)	C Müllerweg 6	39-23 22
Chemie (FB 19)	C Welderweg 26	39-27 07
Erziehungswissenschaft (FB 11)	A Münsterstraße 18, Päd. Inst.	39-21 43
Evangelische Theologie (FB 02)	C Forum universitatis, Eing. 4	39-22 17
Geographie (Vordiplom) (FB 22)	C Becherweg 21	39-22 96
Geologie-Paläontologie (FB 22)	C Becherweg 21	39-22 56
Katholische Theologie (FB 01)	C Forum universitatis, Eing. 6	39-22 15
Mathematik (FB 17)	C Becherweg 17 (SB II)	39-27 19
Meteorologie (FB 18)	C Becherweg 17 (SB II)	39-23 02
Mineralogie (FB 22)	C Becherweg 21	39-22 56
Physik (FB 18)	C Becherweg 17 (SB II)	39-22 22
Psychologie (FB 12)	C Welderweg 18	39-25 99
Sport (FB 26)	C Albert-Schweitzer-Straße 22	200 65
Übersetzer und Dolmetscher (FB 23)	G An der Hochschule 2, Germersheim	(0 63 47) 10 91
Volkswirtschaftslehre (FB 03)	C Becherweg 17 (SB II)	39-24 04/26
Wirtschaftspädagogik (FB 03)	C Becherweg 17 (SB II)	39-25 04/26

Magisterprüfung und Promotion:

Jeweiliges Dekanat

Staatsexamen:

Lehramt an Gymnasien und an Realschulen	A Landesprüfungsamt für das Lehramt an Schulen in Rheinland-Pfalz, Kultusministerium – Abt. 7 – Mittlere Bleiche, 6500 Mainz	16-45 25
	C – Außenstelle an der Universität, Becherweg 17 (SB II)	
	– Realschule:	39-28 04
	– Gymnasium:	39-28 05
Medizin, Zahnmedizin, Pharmazie	A Landesprüfungsamt für Studierende der Medizin und der Pharmazie beim Ministerium für Soziales, Gesundheit und Sport, Bauhofstraße 4, 6500 Mainz	16-23 51 16-23 88
	C – Außenstelle an der Universität, Duesbergweg, Neubau Physiologie	39-59 34
Rechtswissenschaft	A Landesprüfungsamt für Juristen bei dem Ministerium der Justiz, Ernst-Ludwig-Straße 3, 6500 Mainz	14-14 72
Staatsexamen (außer Lehramt) für Privatmusiklehrer, Katholische Kirchenmusik, Chorleiter (FB 25)	A Binger Straße 26	39-23 38
Reisebüro	C Welderweg 3a	3 10 71
Schulen für medizinische Heilhilfsberufe:		
Kinderkrankenpflegeschule	K Semmelweisweg	19-27 74
Krankengymnastikschule	K Reisingerweg 1	19-28 22
Krankenpflegeschule und Schule für Krankenpflegehilfe	K Helmholtzweg 2	19-24 02
Landeshebammenlehranstalt	K Semmelweisweg 1	19-27 55
Lehranstalt für Medizinisch-Technische Assistenten	K Obere Zahlbacher Straße 67	19-31 66
Staatliche Lehranstalt für Diätassistentinnen	K Czernyweg 1	19-22 35
Sozialeinrichtungen für Studierende:		
Arbeitsvermittlung des Mainzer Arbeitsamtes	C Becherweg 2	91 22 00
Beratungsstelle für studentische Lebensfragen	C Becherweg 17 (SB II)	39-23 12
Cafeteria 1 (Mensa)	C Becherweg 5	3 70 01-2
Cafeteria 2 (Philosophicum)	C Welderweg 18	3 70 01-2
Casino	K Czernyweg 5	19-24 65
Darlehnskasse für Studierende	C Gresemundweg 4	3 70 01-2
Essenmarkenausgabe	C Becherweg 5	App. 41 21
Förderungsabteilung (BAFöG)	C Forum universitatis, Eingang 6	39-23 52
Imbißstube	C Becherweg 5	3 70 01
Kindergarten	C Wittichweg 3	38 21 05
Lebensmitteleinkauf	K Czernyweg 5a	3 70 01-2
Mensa academica	C Becherweg 5	3 70 01-2
Studentenarzt	C Becherweg 17 (SB II)	39-21 18
Studenteneinkauf	C Becherweg 5	3 70 01-2
Studentenwerk, Mainzer	C Gresemundweg 4	3 70 01-2
Taberna academica	C Becherweg 3	39-21 32
Telefonberatung	C Wittichweg 5	39-59 50
Zimmervermittlung des Mainzer Studentenwerks	C Gresemundweg 4	3 70 01-2

Sporteinrichtungen:

Deutscher Leichtathletikverband, Leistungszentrum Mainz (DLV)	C Dalheimerweg 2	38 17 79
DLV-Sport- und Studentenheim	C Müllerweg 6	38 18 79
Hochschulsport	C Dalheimerweg, Bentzelweg	2 00 65
Schwimmhalle	C Dalheimerweg 6	2 00 65
Sportgelände, Sporthallen	C Dalheimerweg, Bentzelweg	

Studentengemeinden:

Evangelische Studentengemeinde	A Am Gonsenheimer Spieß 1	9 97 72
Katholische Hochschulgemeinde	A Saarstraße 20, Newmanhaus	3 20 19

Studentensekretariat

C Forum universitatis, Eingang 3	39-26 57
----------------------------------	----------

Telefonberatung für Studenten von Studenten (20 bis 6 Uhr)

C Wittichweg 5	39-59 50
----------------	----------

Wohnheime und Zimmervermittlung

Studentenwohnheime des Studentenwerks Mainz:

Studentenwohnheim Am Forum	C Forum universitatis	39-24 22
Studentenwohnheim Hartenberg	A Jakob-Steffan-Straße 39	38 13 81
Studentenwohnheim Inter I	C Wittichweg 5	39-59 99
Studentenwohnheim Inter II	C Jakob-Welder-Weg 30-40	39-57 30
Studentenwohnheim Mainzer Kolleg	C Welderweg 8-16	39-24 80
Studentenwohnheim Musikerziehung	A Binger Straße 26	2 03 87

Studentenwohnheime anderer Träger:

Allianz-Lebensversicherungs AG, Studentenwohnheim des	A Franz-Werfel-Straße 9	38 37 07
Evangelischen Studentenzentrums (ESG)	A Am Gonsenheimer Spieß 1	3 10 77
Newmanhaus	A Saarstraße 20	3 20 18

Schwesternwohnheime des Klinikums:

Schwesternwohnheim 2	K Helmholtzweg 22	19-26 82
Schwesternwohnheim 3	A Berliner Straße 33	19-28 60
Schwesternwohnheim 4	A Berliner Straße 35	19-26 10

Zimmervermittlung des Studentenwerks Mainz

C Gresemundweg 4	3 70 01-2
------------------	-----------

Fachbereiche**Bezeichnung****Lage/Straße****Tel.-Nr.**

01: Katholische Theologie	C Forum universitatis, Eingang 6	39-22 15
02: Evangelische Theologie	C Forum universitatis, Eingang 4	39-22 17
03: Rechts- und Wirtschaftswissenschaften	C Welderweg 4	39-22 25
05: Theoretische Medizin	C Duesbergweg	39-23 46
06: Klinisch-Theoretische Institute	K Obere Zahlbacher Straße 67	19-31 92
07: Klinische Institute	K Helmholtzweg 22	19-29 66
08: Konservative Medizin:	K Helmholtzweg 22	19-29 66
09: Operative Medizin	K Ehrlichweg 6	19-21 66
10: Zahn-, Mund- und Kieferheilkunde	K Augustusplatz 2	19-30 68
11: Philosophie, Pädagogik	C Welderweg 18	39-26 16
12: Sozialwissenschaften	C Welderweg 18	39-22 47
13: Philologie I	C Welderweg 18	39-28 19
14: Philologie II	C Welderweg 18	39-24 75
15: Philologie III	C Welderweg 18	39-22 46
16: Geschichtswissenschaft	C Welderweg 18	39-28 14
17: Mathematik	C Becherweg 17	39-22 70
18: Physik	C Becherweg 21	39-22 67
19: Chemie	C Becherweg 21	39-22 73
20: Pharmazie	C Staudingerweg 3	39-57 05
21: Biologie	C Müllerweg 6	39-25 19
22: Geowissenschaften	C Becherweg 21	39-22 68
23: Angewandte Sprachwissenschaft	G An der Hochschule 2, 6728 Germersheim	(0 72 74) 10 91
24: Kunsterziehung	A Am Taubertsberg 6	39-21 22
25: Musikerziehung	A Binger Straße 26	39-23 38
26: Sport	C Albert-Schweitzer-Straße 22	2 00 65

Institute / Seminare / Zentrale wissenschaftliche Einrichtungen

Bezeichnung	Lage/Straße	Fach- bereich	Tel.-Nr.
Allgemeine Botanik, I. f.	C Müllerweg 6	21	39-22 99
Allgemeine und Außenwirtschaftstheorie, I. f.	C Welderweg 4	03	39-25 99
Allgemeine und Vergleichende Literaturwissen- schaft, S. f.	C Welderweg 18	13	39-25 43
Alte Geschichte, I. f.	C Welderweg 18	16	39-27 52
Altes Testament und Biblische Archäologie, S. f.	C Forum universitatis, Eingang 4	02	39-22 17
Anaesthesiologie, I. f.	K Ehrlichweg 5	07	19-26 35
Anatomisches Institut	C Becherweg 13	05	39-27 22
Anorganische und Analytische Chemie, I. f.	C Becherweg 24	19	39-23 73
Anthropologie, I. f.	C Forum universitatis, Eingang 6	21	39-23 13
Arbeits- und Sozialmedizin, I. f.	K Obere Zahlbacher Straße 67	06	19-31 21
Biblische Wissenschaften, S. f.	C Forum universitatis, Eingang 6	01	39-22 15
Biochemie, I. f.	C Becherweg 30	19	39-59 33
Buchwesen, I. f.	C Welderweg 18	16	39-25 80
Cusanusforschung, I. f.	C Forum universitatis, Eingang 5	—	38 17 02
Deutsches Institut	C Welderweg 18	13	39-22 60
Dogmatik und Fundamentaltheologie, S. f.	C Forum universitatis, Eingang 6	01	39-22 15
Elektrotechnik, I. f.	C Bentzelweg 12	18	39-22 71
Englische Philologie, S. f.	C Welderweg 18	14	39-24 75
Ethnologie und Afrika-Studien, I. f.	C Welderweg 18	12	39-27 98
Europäische Geschichte, I. f.	A Alte Universitätsstraße 19	—	2 48 70
Finanzwissenschaft, I. f.	C Welderweg 4	03	39-25 14
Forschungsinstitut für Wirtschaftspolitik	C Welderweg 4	—	39-22 30
Genetik, I. f.	C Becherweg 32	21	39-58 43
Geographisches Institut	C Becherweg 21	22	39-22 62
Geowissenschaften, I. f.	C Becherweg 21	22	39-22 94
Geschichtliche Landeskunde e. V., I. f.	C Becherweg 17	—	39-27 77
Historisches Seminar	C Welderweg 18	16	39-26 67
Hygiene-Institut	K Obere Zahlbacher Straße 67	06	19-31 61
Immunologie, I. f.	K Obere Zahlbacher Straße 67	06	19-31 30
Indologie, S. f.	C Welderweg 18	15	39-26 47
Internationales Recht des Spar-, Giro- und Kreditwesens, I. f.	C Welderweg 4	—	39-26 71
Kariesforschungsinstitut	K Augustusplatz 2	—	19-30 26
Kernchemie, I. f.	C Pfeifferweg 14	19	39-53 21
Kernphysik, I. f.	C Becherweg 33	18	39-58 01
Kirchengeschichte, S. f.	C Forum universitatis, Eingang 6	01	39-22 15
Kirchengeschichte und Territorial- kirchengeschichte, S. f.	C Forum universitatis, Eingang 4	02	39-22 17
Kirchenrecht, S. f.	C Forum universitatis, Eingang 6	01	39-22 15
Klassische Archäologie, I. f.	C Welderweg 18	15	39-27 53
Klassische Philologie, S. f.	C Welderweg 18	15	39-23 35
Klinische Strahlenkunde, I. f.	K Naunyweg	07	19-23 71
Kunstgeschichtliches Institut	A Binger Straße 26	15	39-22 58
Linearbeschleuniger	C Becherweg 33	—	39-58 61
Max-Planck-Institut für Chemie	C Becherweg 25 u. 27	—	0/30 51
Medizinhistorisches Institut	A Am Pulverturm 13	06	19-32 60
Medizinische Mikrobiologie, I. f.	K Obere Zahlbacher Straße 67	06	19-31 41
Medizinische Statistik und Dokumentation, I. f.	K Obere Zahlbacher Straße 67	07	19-31 01
Meteorologie, I. f.	C Bentzelweg 12	18	39-22 83
Mikrobiologie und Weinforschung, I. f.	A Ernst-Ludwig-Straße 10	21	39-26 62
Moraltheologie und Sozialethik, S. f.	C Forum universitatis, Eingang 6	01	39-22 15
Musikwissenschaftliches Institut	C Welderweg 18	16	39-22 59
Neues Testament, S. f.	C Forum universitatis, Eingang 4	02	39-22 17
Organische Chemie, I. f.	C Becherweg 18-20	19	39-22 87
Orientkunde, S. f.	C Welderweg 18	15	39-27 80
Osteuropäische Geschichte, I. f.	C Welderweg 18	16	39-28 12
Pädagogisches Institut	A Schillerstraße 11	11	39-21 43
Pathologisch-Anatomisches Institut	K Reisingerweg 6	07	19-23 05
Pharmakologisches Institut	K Obere Zahlbacher Straße 67	06	19-31 71
Philosophie, insbesondere Scholastische Philosophie, S. f.	C Welderweg 18	11	39-23 88
Philosophisches Seminar	C Welderweg 18	11	39-23 88

Physik, I. f.	C Welderweg 11	18	39-22 82
Physikalische Chemie, I. f.	C Welderweg 13-15	19	39-27 06
Physiologisch-Chemisches Institut	C Duesbergweg	05	39-59 19
Physiologisches Institut	C Duesbergweg	05	39-59 44
Politikwissenschaft, I. f.	A Alte Universitätsstraße 17	12	39-26 61
Praktische Theologie, S. f.	C Forum universitatis, Eingang 6	01	39-22 15
Praktische Theologie, S. f.	C Forum universitatis, Eingang 4	02	39-22 17
Psychologisches Institut	C Welderweg 18	12	39-22 50
Publizistik, I. f.	C Welderweg 20	12	39-26 70
Rechenzentrum	C Bentzelweg 12	27	39-26 56
Recht und Verfassungsgeschichte, I. f.	C Welderweg 4	03	39-22 28
Rechtsmedizin, I. f.	K Pettenkoferweg 6	06	19-23 88
Rechts- und Wirtschaftswissenschaften, S. f.	C Becherweg 17 (SB II)	03	39-22 26
Religionspädagogik, Katechetik u. Fachdidaktik Religion, S. f.	C Forum universitatis, Eingang 6	01	39-24 58
Religions- und Missionswissenschaften und Judaistik, S. f.	C Forum universitatis, Eingang 4	02	39-22 17
Romanisches Seminar	C Welderweg 18	15	39-22 49
Slavistik, I. f.	C Welderweg 18	15	39-28 07
Soziologie, I. f.	C Welderweg 18	12	39-26 92
Spezielle Botanik und Botanischer Garten, I. f.	C Bentzelweg 7-9	21	39-25 33
Sprachlehranlage	C Welderweg 18	27	39-26 48
Statistik und Ökonometrie, I. f.	C Welderweg 4	03	39-27 15
Studium generale	C Welderweg 6	27	39-26 60
Systematische Theologie und Sozialethik, S. f.	C Forum universitatis, Eingang 4	02	39-22 17
Universitätsbibliothek	C Welderweg 6	—	39-26 33
Vergleichende Sprachwissenschaft, S. f.	C Welderweg 18	14	39-25 41
Verkehrswissenschaft, I. f.	C Welderweg 4	03	39-22 30
Vor- und Frühgeschichte, I. f.	C Welderweg 18	16	39-26 67
Zahnärztliche Werkstoffkunde und Technologie für Zahn-, Mund- und Kieferkrankheiten, I. f.	C Bentzelweg 14	10	39-26 54
Zoologie, I. f.	C Müllerweg 6	21	39-25 86

Konferenzräume (Campus universitatis)

Raum-Nr.:	Bezeichnung:	Platzzahl:	Telefon:
– Hauptgebäude (Forum universitatis)			
00-233	Sitzungszimmer (Kanzler)	16	über 39-22 02
00-410	Sitzungszimmer (Ev. Theologie)	18	über 39-22 17
01-226	Sitzungszimmer (Präsident)	12	über 39-23 04
01-624	Sitzungszimmer (Kath. Theologie)	25	über 39-22 15
01-404	Sitzungszimmer (AStA)	24	über 39-25 73
– Haus Recht und Wirtschaft, Welderweg 4			
01-032	Sitzungszimmer	30	39-22 25
01-085	Gr. Sitzungssaal	60	über 39-23 42
– Philosophicum, Welderweg 18			
165	Ehemaliger Fakultätssaal	50	39-27 50
– Naturwiss. Institutsgebäude, Becherweg 21			
01-204	Sitzungszimmer (Physik)	8	39-25 84
04-436	Dekanatssitzungssaal	50	über App.
07-702	Senatssitzungssaal	80	41 40 und 42 91
– Sonderbau II, Becherweg 17			
02-132	Sitzungszimmer (Mathematik)	18	App. 43 57
– Sportinstitut, Albert-Schweitzer-Straße 22			
01-100	Sitzungszimmer	36	über 15/6

JOHANNES GUTENBERG -

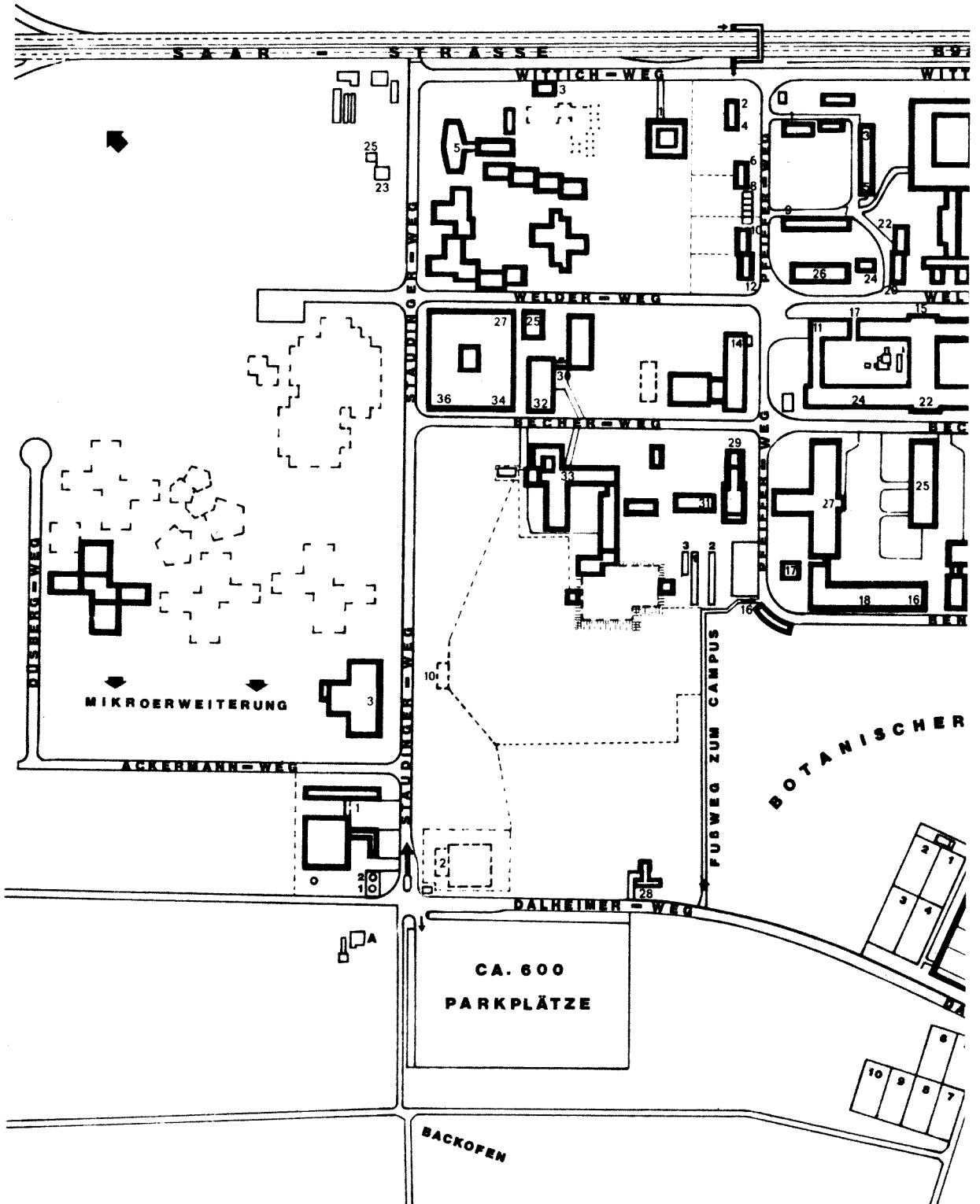

UNIVERSITÄT

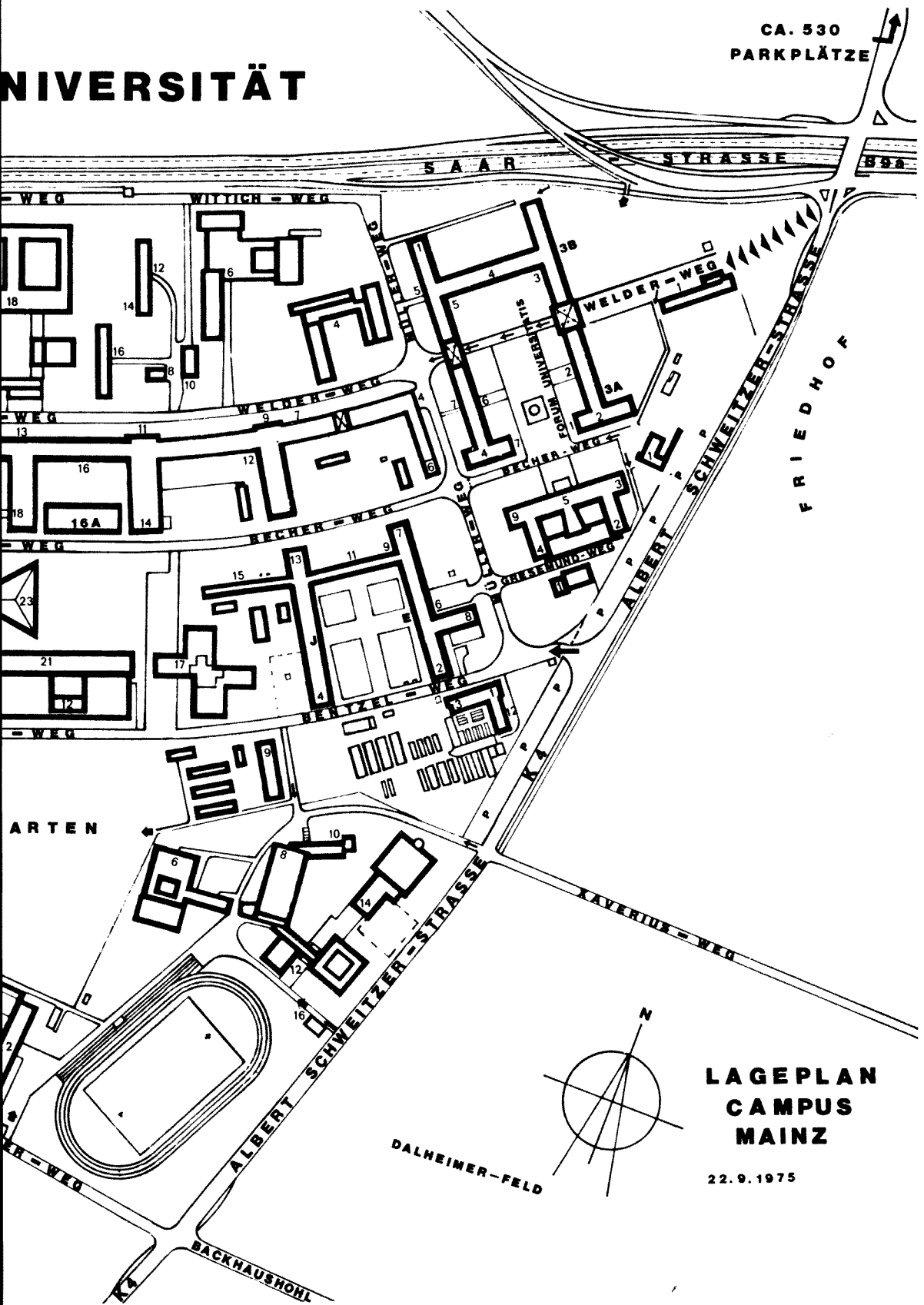

LAGEPLAN CAMPUS MAINZ

22.9.1975

LAGEPLAN KLINIKUM MAINZ

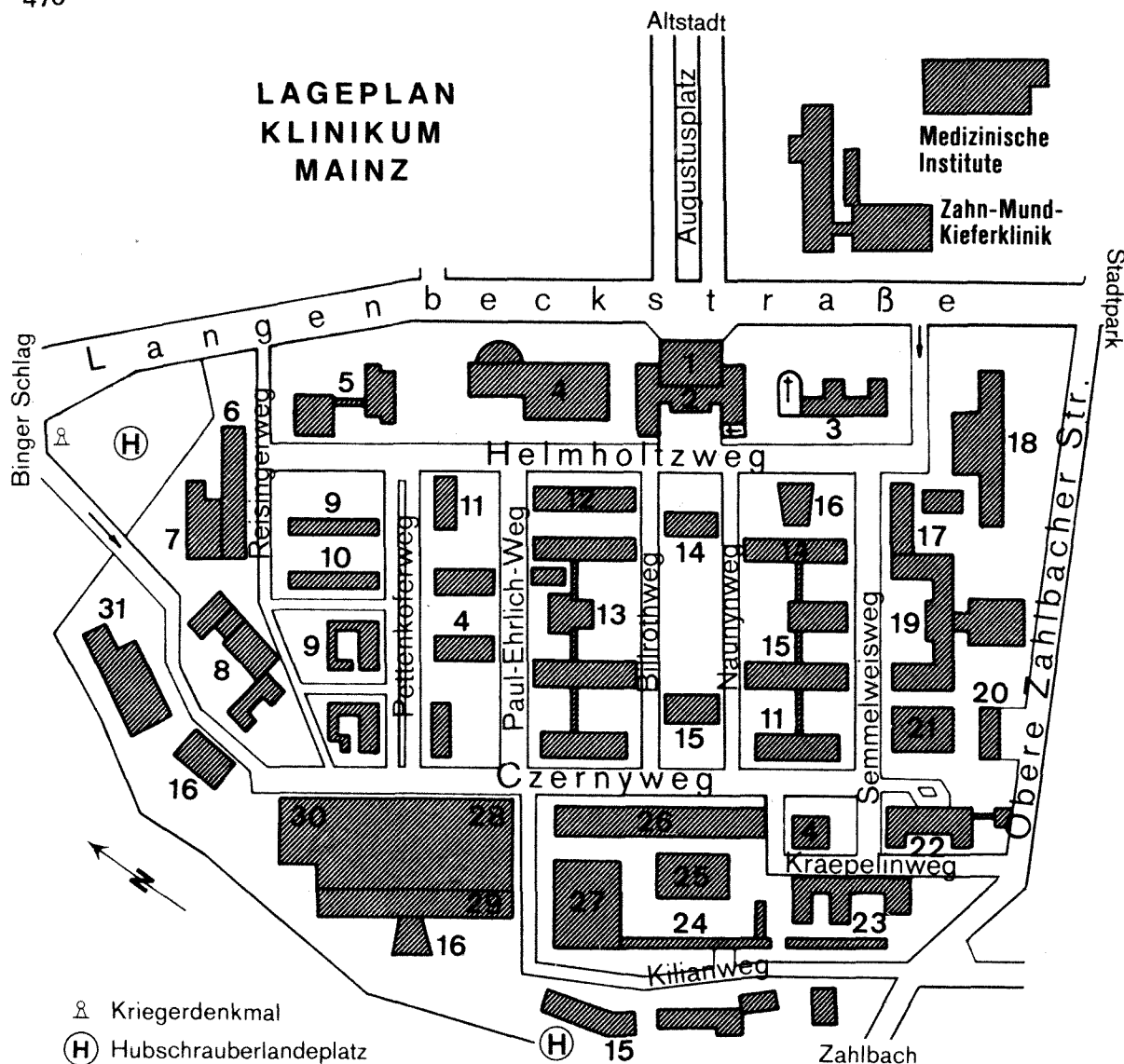

Klinikum der Johannes Gutenberg-Universität Mainz

Bezeichnung	Lage/Straße	Fach- bereich	Tel.-Nr.
Augenklinik	K Helmholtzweg 1	09	19-22 86
Chirurgische Klinik	K Ehrlichweg 6	09	19-22 91
Hals-, Nasen-, Ohren-Klinik	K Helmholtzweg 1	09	19-23 61
Hautklinik	K Helmholtzweg 16	08	19-29 11
Kinderklinik	K Czernyweg 1	08	19-23 26
Klinik für Geburtshilfe und Frauenkrankheiten	K Semmelweisweg 5	09	19-23 11
Klinik für Kommunikationsstörungen (Hör-, Stimm- und Sprachstörungen)	K Helmholtzweg 1	09	19-24 49
Klinik für Zahn-, Mund- und Kieferkrankheiten	K Augustusplatz 2	10	19-30 68
Klinik und Poliklinik für Neurologie	K Reisingerweg 4	08	19-25 11
Klinik und Poliklinik für Psychotherapie	K Reisingerweg 4	08	19-28 41
I. Medizinische Klinik und Poliklinik	K Naunynweg 2	08	19-22 76
II. Medizinische Klinik und Poliklinik	K Reisingerweg 4	08	19-22 51
Neurochirurgische Klinik	K Czernyweg 9a	09	19-20 25
Neurologische Klinik und Poliklinik	K Reisingerweg 4	08	19-25 11
Orthopädische Klinik	K Billrothweg 6	09	19-21 81
Psychiatrische Klinik	K Kraepelinweg 1	08	19-23 36
Urologische Klinik	K Billrothweg 6	09	19-21 81

Hörsäle (Campus universitatis)

Hörsaalbezeichnung	Platzzahl	Standort	Hörsaalbezeichnung	Platzzahl	Standort
Hörsaal 7	144	Forum 1	Hörsaal P 110	60	Welderweg 18
Hörsaal 8	342	Forum 1	Hörsaal P 200	35	Welderweg 18
Hörsaal 9	84	Forum 7	Hörsaal P 201	51	Welderweg 18
Hörsaal 12	54	Forum 7	Hörsaal P 202	51	Welderweg 18
Hörsaal 13	132	Forum 7	Hörsaal P 203	33	Welderweg 18
Hörsaal 15	143	Forum 7	Hörsaal P 204	180	Welderweg 18
Hörsaal 16	256	Forum 7	Hörsaal P 205	55	Welderweg 18
			Hörsaal P 206	81	Welderweg 18
			Hörsaal P 207	30	Welderweg 18
			Hörsaal P 208	50	Welderweg 18
Auditorium maximum	303	Aulagebäude	Hörsaal 11	52	Müllerweg 6
Hörsaal I	42	Welderweg 4	Hörsaal 18	244	Becherweg 9
Hörsaal II	80	Welderweg 4	Hörsaal 19	393	Becherweg 13
Hörsaal III	60	Welderweg 4	Hörsaal 20	280	Becherweg 14
Hörsaal IV	80	Welderweg 4	Hörsaal 21	108	Welderweg 11
Hörsaal V	42	Welderweg 4	Hörsaal 22	348	Becherweg 22
Hörsaal VI	42	Welderweg 4	Hörsaal 23	95	Becherweg 22
Hörsaal VII	42	Welderweg 4			
Hörsaal P 1	350	Welderweg 18	Hörsaal N 1	272	Becherweg 23
Hörsaal P 2	130	Welderweg 18	Hörsaal N 2	211	Becherweg 23
Hörsaal P 3	112	Welderweg 18	Hörsaal N 3	202	Becherweg 23
Hörsaal P 4	112	Welderweg 18	Hörsaal N 6	132	Becherweg 21
Hörsaal P 5	130	Welderweg 18			
Hörsaal P 6	50	Welderweg 18	Hörsaal 120	108	Becherweg 33
Hörsaal P 7	72	Welderweg 18			
Hörsaal P 10	180	Welderweg 18	Hörsaal S 1	368	Sportinstitut
Hörsaal P 11	130	Welderweg 18	Hörsaal S 2	96	Sportinstitut
Hörsaal P 12	50	Welderweg 18	Hörsaal S 3	98	Sportinstitut
Hörsaal P 13	84	Welderweg 18			
Hörsaal P 15	45	Welderweg 18			
Hörsaal P 101	40	Welderweg 18			
Hörsaal P 102	84	Welderweg 18			
Hörsaal P 103	50	Welderweg 18			
Hörsaal P 104	84	Welderweg 18			
Hörsaal P 105	50	Welderweg 18			
Hörsaal P 106	65	Welderweg 18			
Hörsaal P 107	25	Welderweg 18			
Hörsaal P 108	45	Welderweg 18			

Autoaufkleber „Universität Mainz“**1,— DM**

Erhältlich in Mainz:

Bürofachgeschäft Dollmann-Morys, Campus universitatis
 Johannes Gutenberg-Buchhandlung Dr. Kohl, Campus universitatis
 Akademische Buchhandlung R. Ritter, Binger Straße 18
 Fahrbach-Lebensmittel, Klinikum der Universität

Alphabetisches Namensverzeichnis

Die Ziffern in Klammern bedeuten den jeweiligen Telefonanschluß; Telefonnummern ohne 39/ bzw. 19/ sind nichtamtsberechtigte Hausapparate.

A

Abdel-Aziz (19/23 64), 179, 181
 Abdel-Hamid (39/57 73), 118, 120, 126
 Abdulla (19/20 18), 59, 141, 143, 150, 151
 Abel, 167, 172, 173
 Abele (39/24 66), 378, 379, 386, 388, 389
 Abendroth (39/28 97), 363
 Achilles (34 77), 250, 252, 256
 Ackermann, E. (39/22 49), 268
 Ackermann, K. (19/30 80), 198, 199
 Ackermann, R. (19/27 61), 179, 181
 Adam, A., 71, 72
 Adam, L., 113
 Ade (39/24 45), 309, 311, 313, 314
 Adelhardt (19/27 71), 23
 Agethen (39/26 63), 294, 297, 301
 Ahlers (19/22 97), 178, 181
 Ahr, 30
 Al Bassam (19/28 41), 158
 Al-Bayati, 269, 274, 289, 290
 Albers, Henry, 337
 Albers, Herbert, 187
 Albers, P., 114
 Albert, 113
 Albrecht, B. (32 23), 360, 365
 Albrecht, J., 115
 Albrecht, K. (39/25 78), 336, 339
 Aldekamp (39/25 33), 362
 Alken (19/28 30), 178, 181
 Alkoussa (19/30 40), 198, 199
 Alliez, 397, 415, 417
 Alston, 30
 Alt (39/28 74), 320, 321, 327
 Althaus, 391, 394, 406, 407
 Altwein (19/22 03), 110, 178, 180, 191, 192
 Alves (44 39), 268, 274, 281
 Alzen, 157, 161
 Amberg (39/24 36), 309, 314, 315
 Ambos (39/24 94), 378, 380, 387, 389
 Andersson, 394, 407
 Andres, G. (19/22 51), 156
 Andres, Gert (39/28 81), 363, 364, 370, 371,
 372, 373
 Andresen (39/58 16), 68, 320, 321, 328,
 329, 330
 Andrienne (39/22 49), 58, 268, 269, 275
 Anhäuser (19/30 40), 198, 199
 Antonescu (19/25 51), 178, 181
 Appel, 157, 161
 Arendes (39/57 91), 119, 120, 127
 Arenhövel (39/57 44), 320, 321, 327
 Arens, 269, 288
 Arentz (39/21 01), 21
 Aretin, Freiherr von, 46
 Armbruster (39/23 84), 45, 91, 98, 101
 Arndt, 115

Arndt, H.-M., 38
 Arndt, H. W. (39/24 12), 93, 99, 103
 Arndt-Hanser (19/32 10), 23, 136, 174
 Arnold (39/22 25, 39/22 23), 88
 Arras (39/57 45), 335, 339
 Artmeyer, 116
 Asch (39/26 67), 294
 Aselmeier (39/21 43), 205, 208, 209, 215, 216
 Assmann, 47
 Atabas, 113
 Atanasov, 391, 394, 401, 402, 404
 Atzpodien (19/26 39), 157, 159, 171, 172
 Aufenanger (39/21 43), 208, 209, 215, 216
 Augustin, 452, 456, 457, 459
 Aust, F., 453, 459, 460
 Aust, G. (19/27 52), 178, 181
 Averdung (39/58 08), 320, 322, 330
 Axer (42 57), 320, 322, 326

B

Baas (19/22 77), 156, 160, 171
 Bach (39/22 91), 58, 210, 214, 215, 218
 Bacher (39/25 35), 362, 365, 369
 Bachhausen, 451
 Bachmann (39/23 19), 336, 339
 Back (39/57 42), 356, 357
 Backes, 298, 305, 306
 Baecker (39/26 48), 62, 64
 Baer, 383
 Bärmann (44 25), 44, 91
 Bäse, 391, 394, 398, 401, 404, 431, 433
 Bäßler, K.-H. (39/58 90), 118, 119, 127, 128, 15
 Baeßler, O. (39/28 28), 309, 311
 Bäßler, R., 148, 155
 Bäumer, 46
 Ballauff, M. (39/24 91), 336, 339
 Ballauff, T. (39/25 88), 58, 208, 214, 216, 218
 Ballek, 444, 449
 Ballweg (39/25 50), 91, 98, 101
 Baloglu, 392, 394, 408
 Bamberger, 442, 443, 449
 Banerjee (39/22 56), 378, 380
 Bantelmann (39/26 67), 294, 297, 299
 Banzo y Sáenz de Miera, 392, 394, 421, 422, 423
 Baranowski (39/26 95), 363, 365, 375
 Barber (19/22 97), 25
 von Bardeleben, 142, 143
 Barnikol (39/59 78), 118, 119, 126, 127
 Barniske (19/29 53), 157, 161
 Bartel, 444, 449
 Barth, C. (39/26 52), 74, 81, 82, 84
 Barth, L., 148
 Barth, W. (39/22 16), 250, 252, 255, 259
 Barthelmai, 167
 Bartling (39/25 64), 58, 89, 91, 103, 105

- Bartmann (39/21 14), 91, 103, 105, 106
 Barzen (43 46), 355, 357, 358
 Basting (19/28 20), 178, 181
 Baston (39/57 11), 336, 339
 Bauer, H., 114
 Bauer, H.-D. (19/22 88), 179, 181
 Bauer, Horst (19/23 17), 179, 181
 Bauer, L. (39/22 98), 360, 362, 364, 368,
 369, 370
 Bauermann, 210
 Bauernfeind, 96, 101
 Baum, Peter, 167, 191
 Baum, P. P., 114
 Baum, R. (39/27 42), 71, 73, 75
 Baumann (19/23 24, 27 88), 157, 161, 173
 Baumbusch, 187, 192
 Baumeister (39/27 41), 58, 69, 70, 71, 72, 75
 Baumgärtner (39/57 04), 335, 337, 346, 347
 Baumgart (39/26 69), 294, 295, 300, 301, 303
 von Baumgarten (39/59 01, 59 02), 118, 119,
 126, 127, 177
 Baurmann, 217
 Bayer (34 79), 208, 209, 216
 Bazley, 312
 Bazyar, 253, 260, 289
 Bechert, 321
 Bechtold, H., 156, 161
 Bechtold, M., 157, 161
 Bechtolsheimer (39/21 03), 336, 339
 ter Beck, 96, 100, 103
 Beck, H. (39/25 64), 94
 Beck, P. (39/57 43), 25, 336, 329
 Beck, W. (39/24 08), 363, 365, 374
 Becker, A. (39/26 64), 294, 295, 299, 300,
 303
 Becker, H. (39/26 00), 71, 72, 77
 Becker, J. (39/27 07), 336, 339, 349
 Becker, M. (39/27 16), 205, 208, 209, 215,
 216
 Becker, N. (44 39), 268, 274, 276
 Becker, Werner (34 53, 39/25 54), 94, 107
 Becker, Wilfried, 397, 398
 Becker, Willfried, 205, 208, 210, 215
 Beckers, 156, 161
 Beckmann (39/58 11), 58, 214, 320, 321,
 326, 327, 373, 462
 Beeko (19/20 25), 179, 182
 Beermann, 130, 133, 137, 138
 Begemann (16/2 45), 48, 325, 328, 330, 347
 Behr (43 60), 103, 309, 311, 313
 Beierlein (39/22 66), 250, 252, 255, 257, 258
 Beisiegel (43 62), 309, 311
 Beißer (39/23 48), 58, 82, 85, 86
 Beitz, 43
 Bellen (39/27 51), 58, 294, 295, 300, 302, 303
 Bellmann (39/27 62), 240, 241, 243, 245, 246
 Belovsky (19/27 63), 179, 182
 Belz, G. G., 167, 171, 173
 Belz, M. (19/23 26), 157
 Benda (19/21 39), 141
 Benes (45 22), 157, 161
 Benesch (39/23 44), 58, 222, 223, 235, 236, 237
 Benrath (39/24 55), 82, 85
 Benzing, B. (39/27 98), 226, 231
 Benzing, F. (19/23 24, 27 88), 157, 161
 Benzing, J. (34 00), 269, 289, 290
 Berg (39/28 52), 58, 378, 379, 383, 384
 Berger (39/24 93), 336, 339, 349
 Berle, 115, 187
 Bernd, A. (39/57 95), 119, 120, 127
 Berndt, H. (39/26 55), 27
 Bernhard (39/23 13), 360, 363, 364, 373, 374
 Berthes (39/22 99), 362
 Bertsch, H. (53 81), 94
 Bertsch, K.-H. (53 81), 94, 105
 Besier (39/22 39), 118, 120, 125
 Besslich (39/25 90), 27
 Betsche (42 88), 362, 365, 368, 369, 370
 Bettingen, 157, 161
 Betz, 391, 392, 394, 420, 421, 422
 Beutelmann (33 26), 362, 366, 368, 370
 Beutelspacher (39/24 35), 309, 311, 315
 Beyer, Jens (34 37), 363, 366, 372
 Beyer, Jürgen (19/22 55), 117, 127, 154, 157,
 158, 171, 173
 Beyermann, K. (39/58 97), 44, 62, 123, 333,
 335, 337, 345
 Beyermann, P. (19/28 63), 23
 Bidian (44 39), 268, 274, 281
 Bieber, 444, 450
 Bieger (39/26 60, 21 41), 57
 Bierbach (19/22 56), 156, 161
 Biermann, C. (39/23 21), 22
 Biermann, H. (39/28 95), 58, 269, 287, 288
 Biesalski (19/24 49), 117, 179, 180, 194
 Biewald (39/23 37), 363, 366, 371
 Bilke, 41
 Bilo (39/22 87), 336
 Binner (39/57 14), 354
 Birkhölzer, 178, 182
 Bisanz (33 06), 250, 251, 252, 254, 258, 259
 Bischoff, 240, 241
 Bitsch (39/27 52), 294
 Bitter-Suermann (19/31 28, 31 36), 130, 132, 136
 Bitterlich (39/58 33), 336
 Bittner, 118, 120
 Bitz, 136
 Biundo, 84
 Blänsdorf (39/26 14), 40, 58, 268, 269, 284, 285
 Blanck (19/30 80), 198, 199
 Blank (39/26 61), 222, 224
 Blanke, 391, 393, 408, 409
 Blasberg (39/59 64), 119, 121, 127, 128
 Blatt (19/25 06), 23
 Blecher, 335, 339
 Blees, 453
 Bleicher (39/25 43), 240, 242, 247
 Bloh (19/20 18), 141, 143, 150
 Blümlein (19/21 98), 187, 182, 192, 193
 Blum (32 43), 94
 Blume, 114
 Bock, 337

- Bode (42 65), 123, 363, 366, 371
 Bodemer (39/27 28), 222, 224, 228, 229
 Bodmann (39/23 82), 336, 339, 349, 350
 Bodtländer (19/30 80), 198, 199
 Böcher (39/22 85), 58, 82, 85, 87
 Böck, 141, 143
 von Boeckh (39/28 84), 320, 323
 Böckly (39/22 72), 336
 Boeffel (19/31 81), 109
 Boeger, 157, 161
 Böhm, A. (39/21 06), 91, 100, 103
 Boehm, G., 157, 161
 Böhm, K., 97, 100
 Böhm, R. (39/27 07), 336, 339, 349
 Böhmer, G. (39/57 70), 118, 121
 Böhmer, M. (39/27 16), 205, 209, 214, 215,
 216, 218
 Böhmer, V. (39/23 19), 336, 339, 353
 Böhner, 274, 298, 299, 303
 Börkel, 392
 Börner, 443, 447, 448, 449
 Börsch-Supan (39/25 28), 14, 40, 67, 307,
 309, 314, 315
 Böse (19/24 02), 117
 Böttger, 158, 161
 Bohl (19/29 59), 142, 143
 Boller (39/26 15), 240
 Boltz, 390
 Bongers (43 55), 309, 311
 Bonn (39/24 40), 30, 226, 237, 329
 Bopp, 167, 172, 173
 Borchers (43 82), 355, 357
 Borges Neto (19/20 25), 179, 182
 Bork, K. (19/29 20), 110, 157, 160, 175
 Bork, R., 150, 156, 161
 Borneff, J. (19/31 60), 117, 130, 132, 135,
 136, 462
 Borneff, M. (19/31 53), 130, 133, 135, 462
 Bornhagen (39/58 79), 335
 Bornheim gen. Schilling, 274, 287
 Bornmann (32 34), 94
 Borrás-Kunz, 62, 274
 Borst, 41
 Bothur (19/20 74), 178, 182
 Botzenhardt, 156, 161
 Boy (39/23 87), 376, 378, 380, 384
 Bräuninger, 157, 161
 Brand, 157, 161
 Brandel (19/27 55), 117
 Brandenburger (39/22 63), 82, 85
 Brandmüller, K. (19/25 11), 158
 Brandmüller, R. (19/22 01, 22 02), 24
 Brandmüller, S. (39/25 59), 90, 94
 Brandt, 15
 Braun, A. (39/57 49), 355, 358
 Braun, B. (19/28 87), 156, 161
 Braun, G., 15
 Braun, H. (39/26 03), 82
 Braun, K., 113
 Braun, R. (39/26 75), 363, 364, 370, 371, 373
 von Braunmühl (19/29 11), 157
 Braunmüller (39/21 30), 436, 438, 440
 Bredt, 142
 Brehm, 167, 175
 Breinl, 114, 187
 Breitenbach (33 30), 309, 311, 313
 Breitkopf (19/22 88), 179, 182
 Breitlauch (19/31 10), 25
 Brems (39/21 29), 435, 437, 439
 Bremer (19/30 32), 198, 199
 Bremser, 97, 104
 Brestyensky, 391, 394, 402, 403, 404, 405
 Breter (39/59 09), 119, 120, 127
 Brett, 167
 Briesemeister, 392, 393, 420, 423
 Bringmann (39/28 95), 269, 287, 288
 Brockerhoff (19/27 66), 179, 182
 Brod (19/23 78), 141, 143
 Brodda (39/58 75), 118, 121, 126
 Brodt, 157, 161
 Broglie, 141, 144
 Brommer (33 89), 268, 269
 Brost (19/25 10), 141, 144, 150, 151, 191
 Brox, 141, 144
 Bruchhausen (19/22 11), 24
 Bruchlos (39/21 34), 222
 Brücher (39/26 48), 62
 Brück, 69, 71, 72
 Brückner (19/28 77), 178, 182
 Brühbach (19/22 86), 179
 Brühl, 444, 446, 448, 449
 Brüning, H., 381, 386
 Brüning, W. (39/27 88), 207, 208, 212, 213
 Brünner (19/21 50), 178, 180, 190
 Brüske (39/21 21, 23 04), 21
 Bruhns (39/27 68), 250, 252, 257, 258, 259
 Brumby (39/24 16), 67
 Brumlik (34 79), 208, 209, 215, 216
 Brummel (39/27 28), 222, 224, 228
 Brummer, 393
 Brun, 210, 213
 Brunier (19/27 11), 156, 161
 Brunner (19/32 28), 131, 133, 140
 Brussatis (19/21 80), 178, 180, 192
 Brust, 113
 von Bubnoff, 392, 394, 424, 425, 426
 Buch (39/24 59), 71, 73, 76
 Bucher, A. J. (32 79), 58, 207, 209, 212
 Bucher, D. (19/25 05, 22 21), 24
 Bucher, P., 298, 302
 Buchhaas (39/26 61), 222, 224, 228
 Buchheim (39/26 61), 58, 222, 223, 228, 229
 Buchwald, 226, 234
 Buddruss (39/26 47), 269, 270, 290
 Budenz (19/32 52), 142, 144, 155
 Büchner (39/27 69), 378, 380, 388
 Bühler (39/28 29), 309, 314, 315
 von Bülow (19/20 89), 178, 182
 Bürger (39/24 15), 67, 68
 Bumb (19/23 61), 179, 182
 Bunjes, J. K., 392, 394, 410, 411, 412, 413, 414
 Bunjes, W. E., 392, 394, 408, 410, 411, 412, 413

Bunn-Chillemi, 392, 397
 Burckhardt, 114, 187
 Burkhard (39/57 76), 118, 121, 126
 Burkhardt, 226
 Burls (39/27 67), 250, 252, 253, 256, 258,
 259, 261
 Bus (39/27 68), 250, 251, 256, 257, 259
 Busanny-Caspari, 148
 Busch, F., 250, 251, 255, 256, 257
 Busch, G. (19/22 53), 110, 127, 175, 177,
 179, 180, 190, 191
 Busch, S., 157, 161

C

von Campenhausen (39/24 63), 58, 214, 363,
 364, 370, 371, 372, 373,
 462
 Cantz (19/28 92), 157, 158, 170
 Carlson, 135
 Cassée (39/59 79), 111
 Cassel (34 52), 309, 311
 Celibidache (39/22 59), 58, 298, 305
 Chemnitz (39/57 64), 119, 121, 128, 129
 Chevalier (19/25 51), 178, 182
 Chmielewski (19/21 51), 178, 182
 Choquet (39/26 61), 222
 Choudhary (39/58 45), 363, 366
 Christiansen (39/27 32), 222, 223, 235, 237
 Christmann (39/57 21), 335, 339
 Ciocchini (44 39), 268, 271, 280
 Ciolek, 274, 288
 Clancy (19/24 77), 23
 Claros Salinas, 392, 394, 403, 421, 422
 Clasing, 343, 345
 Claus, 148, 152, 153
 Coelle, 156, 161
 Collo, D. (19/23 61), 141, 144, 179, 182, 194,
 195
 Collo, J. (19/20 70), 150
 Conrad (32 33), 90, 94
 Cordes (19/27 76), 157, 162, 173
 Corinth (39/58 95), 118, 121, 126, 305
 Cremer, 116
 Crusius (43 55), 309, 311, 314
 Cullmann, H., 113
 Cullmann, K. (39/28 78), 362, 366, 371

D

Dahl (39/58 43), 363
 Dahlgrün, 115
 Dahm, 210, 216
 Dalles (19/30 40), 198, 199
 Dambacher (19/24 07), 25
 Dammschneider (19/30 32), 198, 199
 Daniels, 178, 182
 Dauer, 226, 232
 Deasy (32 81), 62
 Debatin, 96

De Crasto (19/24 23), 178, 182
 Dege, 113
 Degreif (39/26 69), 295, 297, 301
 Dehn (19/20 34), 178, 182
 Dehnhard, 187
 Dei-Anang (19/25 00), 178, 182
 de Leon, 114
 Delker (39/22 76), 320, 323
 Demuth (19/25 98), 157, 162, 226, 235, 237
 Denk, 167, 175
 Dennebaum, 170
 Denschlag (39/58 81), 333, 335, 337, 346, 347
 Depue (39/25 86), 362
 Desch, 444, 448, 449
 Detzer (39/27 08, 27 06), 25, 336, 339
 De Wolf (39/24 14), 219, 222, 223, 232, 233
 Dick (39/27 57), 46, 240, 241, 245, 246
 Diederich (39/25 63, 22 30), 47, 90, 91, 104,
 106, 107
 Diemer (19/24 02), 117
 Dierich (19/31 15), 130, 133, 136
 Dieterich (19/23 24, 27 88), 157, 162, 173
 Diethelm (19/23 70), 14, 142, 173
 Diether, 156, 162
 Diether-Vasseur (19/20 18), 141, 144
 Dietrich, 113
 Dietz, F. (39/22 73), 333
 Dietz, H. (39/22 73), 333, 339
 Dietz, J., 123, 335, 340, 345
 Dietz, K.-W. (39/23 57), 250, 252, 255, 257, 258
 Dietz, W. (39/22 76), 320, 323
 Diezemann, 453, 455, 456, 458, 460
 Diezler, 141, 144
 Distler (19/25 32), 156, 158, 171
 Dittrich, 157, 162
 Doerfert, 115
 Dörger (39/27 48), 80, 82, 83, 86
 Doerk (39/24 53), 308, 309, 310, 314, 315
 Dörr, G. (39/24 32), 268, 271, 275, 276, 305
 Dörr, H., 187
 Dörrenhaus (34 19), 363, 368, 372
 Dolezik (39/22 70), 307
 Dombrowski (34 23), 268
 Domrös (39/22 96), 59, 377, 378, 379, 386, 388,
 389, 462
 Doms, G. (39/57 13), 336, 340
 Doms, R., 162
 Donsbach (39/26 77), 222, 224, 233, 234, 235
 Dormeyer, 156, 162
 Dorn, A. (42 67), 363, 365, 370, 372
 Dorn, E. (39/28 80), 363, 364, 370, 371, 372,
 373
 Dorn, W., 178, 182
 Dosch (39/23 70), 39, 377, 378, 379, 385, 386
 Dose (39/58 33), 336, 337, 351, 352
 Dotzauer (39/27 74), 294, 295, 300, 302, 303
 Dräger (39/58 86), 335, 338, 344, 345, 346, 385,
 386
 Draf (19/23 61), 150, 179, 180, 191, 194, 195
 Drechsel (39/58 10), 67, 320, 321, 326, 327, 329
 Dreher (39/58 28), 320, 323

Drenkelfuß (39/24 19, 25 97), 15, 25
 Drescher, H. W., 390, 391, 392, 393, 408, 409
 Drescher, R. (39/58 07), 320
 Dronberger (39/26 48), 62, 63, 232, 255, 258
 Droste, B. (33 32), 309, 311
 Droste, V. (32 46), 240, 242, 245
 Drüe, 210, 214, 216
 Drzensky (43 39), 355, 358
 Dubitzky (43 25), 362, 366, 368, 369, 370
 Duchhardt (39/27 50), 294, 297, 303
 Dudel (39/26 70), 222
 Dücker (19/20 18), 141, 144
 Dufeu (39/23 60), 66, 268, 271, 276, 278
 Dunkelberg (19/31 62), 130, 133, 135, 462
 Dupuis (19/32 36), 131, 133, 139, 140
 Dusenschön (39/27 13), 25
 Dutz, 157, 162
 Duus, 158, 162
 Dzieniszewski (19/21 51), 180
 Dziuron (39/57 36), 355, 357
 Dzulko (39/23 22, 33 29), 360, 361, 362
 Dabkiewicz (39/28 82), 320, 323
 Dabelow, 119

E

Ebel (39/22 91), 208, 209, 216
 Eberhard (39/24 02), 336
 Eberle (34 46), 378, 380, 387
 Ebert, 62
 Eberz, 13
 Eck, 461
 Eckart, 391
 Eckardt (19/23 94), 156, 160, 162, 171
 Eckmann (39/22 39), 118, 121, 125
 Edelmann, 382, 383, 384
 Edenharder (19/31 63), 130, 133, 135, 462
 Edlich (39/22 91), 205, 208, 209, 215, 216
 Eggers, D. (39/26 48), 62, 64
 Egers, H. (39/27 01, 22 68), 376, 378, 379, 386, 387, 388, 389
 von Egidy, 115, 167, 172
 Egler (39/26 73), 71, 73, 78
 Ehlers (39/23 17), 39
 Ehlert, 187
 Ehrenberg (39/58 00), 320, 321, 328, 330
 Ehrenberg-Kieckebusch (19/31 12), 142, 144, 155
 Ehrenbrand (39/27 31), 118, 119, 125, 126
 Ehrke (39/27 56), 240, 242, 245
 Eich (39/57 51), 356, 358
 Eichberg (43 34), 355, 358
 Eichhoff, 337
 Eichholz, 13
 Eickmeier (39/22 24), 94, 106
 Eiden (39/26 35), 319, 320, 322, 330, 331
 Eifler (39/27 57, 26 60), 57, 243, 245
 Eigenbrodt, 210
 Einsiedel (19/23 24, 27 84), 157, 162, 173, 174
 Eisenbeis (41 25), 363, 366, 371, 372
 Eissner (19/28 04, 22 47), 141, 143, 152, 153
 Ellerhorst, 116
 Ellermeier, K., 392, 394, 428, 430, 431
 Ellermeier, P., 392, 394, 428, 429
 Elsebach, 392, 394, 421, 422
 zu Eltz, 59, 97, 103
 Elwert (39/22 49), 268, 270
 Emmerich (39/26 95), 363, 366, 374
 Emmrich (19/27 69), 150, 157, 158, 173, 174, 191
 Emrich (39/28 00, 28 01), 70, 81, 206, 220, 239, 249, 265, 292, 308, 319, 334, 361, 377, 434, 442, 452
 Endepols (33 97), 268, 271, 277, 278
 Endler (19/24 49), 179, 182
 Endres (19/28 53), 157, 160, 171, 173
 Endris (19/26 88), 131, 133, 139
 Engelhardt, K. (19/31 65), 130, 133, 135, 229, 462
 Engelhardt, S. (19/30 27), 198
 Engelkamp, 113
 Engert (39/21 27), 436, 437, 439
 Enkelmann (19/23 47, 21 30), 158, 162
 Ensling (39/27 03), 335, 340
 Erdmann, G. (19/23 23), 157, 158, 173, 174
 Erdmann, H., 269, 274, 287, 288, 289
 Erdmann, K. (19/20 18), 141, 144
 Erlebach (39/27 66), 97, 108, 250, 251, 254, 255
 Erlinghagen (39/27 89), 210, 213, 253, 261
 Ernst, Heinz-Jürgen, 141, 144
 Ernst, Hildegard, 298, 302
 Eschenauer (39/26 77), 233, 234, 235
 Esperester (43 48), 355, 356, 357
 Essel, 232
 Esser, 148
 Etz (39/21 24), 435
 Euteneuer (39/58 30), 320, 323, 329
 Ewe (19/21 46), 154, 156, 158, 171
 Ewen (39/23 47), 328, 336, 340, 349
 Ewert (39/24 43), 58, 214, 221, 222, 223, 235, 236, 237, 373, 462

F

Fähndrich (39/26 77), 233
 Fahr (39/26 05), 336, 337, 346, 347, 348, 349
 Faiß (39/22 66), 62, 250, 251, 254, 256, 257
 Falke, D. (19/31 33), 132, 136, 137
 Falke, H., 130, 379
 Fallert (39/57 84), 118, 121, 126
 Fasel (39/57 06), 354
 Fassbender, H.-G., 148, 155
 Faßbender, M. (39/28 18), 268
 Faust-Tinnefeldt (19/29 83), 156, 160
 Federhen (39/23 13), 363
 Federhofer (39/25 89), 295, 296
 Fehske, 130, 133
 Fein, 392, 394
 Feingold (39/57 64), 119, 121, 128, 129

- Feld (39/22 58), 269, 271, 287, 288
 Fendrich (43 59), 309, 311
 Fenske (19/20 25), 158, 162, 177
 Ferlinz (19/29 62), 154, 157, 158, 171, 173
 Ferrari (19/30 89), 198, 199
 Fesseler (19/30 79, 30 86), 197, 198, 202
 Feth, 391
 Feuillée, 12
 Fiedler (39/58 67), 320, 323
 Findeisen, 453, 458
 Fink, 444, 447, 450
 Fischer, A.-M. (39/25 43, 22 60), 240
 Fischer, E. W. (39/23 28), 328, 330, 336, 337, 348, 349, 350, 351
 Fischer, Friederike (32 02), 118, 121, 150, 151
 Fischer, Friedhelm (39/22 58, 28 95), 59, 263, 269, 270, 287, 288
 Fischer, J. (19/25 80, 25 81), 153, 154, 156, 158, 170, 171, 173, 174
 Fischer, L. (39/25 85), 27
 Fischer, M., 158, 162
 Fischer, N. (39/27 91), 78, 207, 209, 212
 Fischer, P. F. (19/20 68, 41 78, 20 52, 20 56, 20 18), 141, 144
 Fleischer (39/25 87), 59, 268, 270, 287
 Flemming, 13, 240, 241
 Flenker, 148, 155
 Flesch (39/58 93), 336, 337, 351, 352, 374, 375
 Flössner, 444, 449
 Förster, P. (33 40), 309, 311
 Förster, W., 97
 Fogeron, 397, 398
 Foitzik (19/30 82), 198, 199
 Forberger (19/30 32), 198, 199
 Forssmann, 187
 Forstner, 392, 393, 431, 432
 Frank, G. (34 37), 363, 366, 371
 Frank, P. (19/22 09), 23
 Frank, St., 178, 182
 Frankenhäuser (42 75), 362, 366, 368, 369, 370
 Franzen, 148, 152
 Franzreb (19/30 40), 198, 199
 Freitag, E., 97
 Freitag, W., 453, 458
 Frenz (39/27 98), 222
 Fresenius, Werner, 112, 356, 359
 Fresenius, Wilhelm, 342
 Freund, D. (33 90), 118, 120, 125
 Freund, J. L. (39/28 97), 122, 129, 226
 Frey, K.-D., 23
 Frey, R. (19/26 35, 21 17), 59, 141, 142, 150, 151, 152, 191, 195
 Frick, 216
 Fricke (39/58 09, 58 07), 320, 321, 329, 330
 Friedberg (19/23 10), 23, 117, 179, 180, 182, 193
 Friederici, 174
 Friedl, 392, 394, 409
 Friedrich, E. (39/22 47, 33 47), 219
 Friedrich, J. (39/58 29), 320, 322, 328, 330
 Friedt, 436, 441
 Frietsch (39/21 06), 94
 Fritsche (39/26 11), 240
 Fritz, H. (39/27 37), 46, 240, 242, 244, 245
 Fritz, V. (39/27 46), 74, 81, 82, 84
 Fröhlich (39/22 50), 25, 219, 221, 222, 223, 235, 236, 237
 Frymark, 210, 216
 Fuchs, H. (43 61), 312, 316
 Fuchs, J., 12, 15
 Fuchs, K. (39/28 96), 59, 295, 296, 300, 301, 303
 Fuchs, O., 343
 Fürst (39/28 58), 378, 379, 383
 Fuhr (19/30 20), 197, 198, 201, 203
 Fuhrmann, 438
 Funderburk, 211, 212
 Funk, 445, 449
 Funke (39/25 27), 59, 207, 208, 212, 213
 Fussan, 443, 449
- G**
- Gabbert (19/26 01), 141, 144
 Gabriel (39/26 61), 222, 224, 228, 229
 Gärtner (19/25 38), 179, 180, 193, 194
 Gahn, 451
 Gail, 114
 Galinsky (39/27 67), 250, 251
 Gamer (39/22 58), 269, 271, 288
 Gamm (19/22 52), 14, 21, 156, 162
 Gamstätter (19/28 82), 178, 182
 Ganster, 116
 Ganu (19/20 18), 141, 144
 Garschagen (32 33), 90, 94
 Garten, 211, 216
 Garzón Valdés, 227
 Gaßebner, 211, 213
 Gattow (39/58 76), 335, 337, 344, 345, 348
 Gauglitz (39/27 28), 222
 Gauly (39/27 43), 71, 72, 77
 Gebauer, 156, 162
 Gehler (19/21 56), 157, 160, 173, 174
 Gehrman, 226, 228
 Geis, 233
 Geisert (39/58 96), 119, 121, 127
 Geißler, U. (39/25 78), 336, 340
 Geissler, V., 274, 288
 Gempp-Friedrich (19/23 24, 27 88), 157, 162
 Genschow (19/23 61), 110, 179, 183, 194, 195
 Gentz, 453, 458, 459
 Georgi, K.-H. (39/24 05), 320, 323, 329
 Georgi, W., 115
 Gerbershagen (19/20 55, 20 56), 141, 142, 150, 151, 152
 Gerbig (19/30 58), 198, 199
 Gerdes, 436, 437
 Gerhard (43 43), 355, 356, 357

- Gerhardt, C. W. (39/25 80), 295, 297, 304
 Gerhardt, H. (33 65), 240, 242, 244
 Gerlach (19/24 12), 179, 183
 Gerlich (39/22 65), 47, 294, 296, 299, 300,
 301, 303
 Gersmeyer, 77, 167, 172
 Gerster, 15
 Geurtsen (39/57 89), 119, 127
 Geyer, E. (39/23 72), 333, 336, 337, 347,
 348, 353
 Geyer, G. (19/23 64), 179, 183, 194, 195
 Gheorghiu, 227
 Giese, 43
 Giegerich (39/25 26), 94
 Giesche (39/26 65), 268, 271, 286
 Giesecke (19/22 56), 156, 162
 Gilbrin (39/28 19), 238
 Gilfrich (19/28 93), 137, 156, 158, 170, 171,
 172
 Gillessen (39/21 34), 222, 223, 235
 Gillmann, 15
 Gilmozzi, 392, 394, 398, 425, 426, 427
 Girke (39/28 10), 264, 268, 270, 281, 282
 Giron, 13
 Giudice (39/23 57), 250, 252, 255
 Gizycki, 141, 144
 Glaser, 12
 Glatt, 138
 Glatzel (19/23 68, 23 51), 127, 157, 158,
 175, 176, 177, 235
 Gleichauf (19/27 55), 117
 Gleixner (39/24 48), 340
 Globig (39/23 54), 94
 Glück (39/23 94), 320, 322, 323, 327
 Glunz, 113
 Godau (39/21 45), 250
 Göbber (39/28 24, 33 53), 67
 Göbel, 114
 Goedecke (19/20 18), 141, 144
 Göhring, 391, 393, 400
 Goergen (19/20 18), 141, 144
 Görges (19/23 71), 141
 Göring, 444, 450
 Göringer (39/58 51), 320, 323
 Görlach (39/27 60), 240
 Goeschel, 178, 183
 Gött, 114
 Götz (39/27 22), 118
 Goldhofer (19/24 12), 179, 183
 Goldhorn (39/24 52), 309, 311, 313, 314
 González (39/24 32), 268, 272, 279
 Gormsen (39/27 73), 377, 378, 379, 386,
 387, 388, 389
 Gosepath, 116, 187
 Gottron (39/26 15), 240
 Gottschling (39/23 18), 309, 310, 314, 316
 Gottwald, 454, 456
 Gräff (39/28 93), 320, 321, 329, 330
 Graffe (39/21 38, 44 12), 94
 Grammel, 157, 162
 Gramsch (39/25 34), 309, 310, 314
 Graser, 115, 167
 Grass, 96
 Grdenic, 12
 Grehl, 390
 Greiling (39/28 57), 378, 380, 382, 383, 385
 Greinacher (19/23 24, 23 29), 152, 157, 162,
 173, 174
 Greissl, 62
 Greschner (39/22 90), 340
 Greuel (39/28 27), 67
 Greule (39/27 37), 240, 242, 244, 246
 Griefahn (19/32 29), 59, 131, 133, 139, 140
 Grimm (19/28 01, 23 78), 21, 141, 144, 153, 170
 Grimm-Deris, 157, 162
 Grimmer, 115, 167, 175
 Gröger, 436, 438, 440
 Grönniger (19/28 51), 178, 183
 Groh (32 05), 94, 106
 Grohs, E., 222, 223, 232, 233
 Grohs, G. (39/25 42), 226
 Groß, R. (39/22 97), 378
 Groß, W. (39/27 44), 40, 69, 70, 71, 72, 74, 76,
 84
 Großhans, 391
 Grote (39/59 24), 41, 111, 118, 119, 126, 127,
 171, 177
 Grubert (39/57 52), 355, 358, 359
 Grünewald, H., 42
 Grünewald, P. L. (39/25 30), 240, 242, 244
 Grütznier, 115, 168, 176
 Grund (19/22 91), 178, 183
 Gudian (39/22 28), 90, 91, 98
 Günther, G., 113
 Günther, Götz, 148
 Günther, J. (Verwaltung Idar-Oberstein), 113
 Günther, J. (Verwaltung Mainz), 114
 Günther, M. (19/25 81), 156
 Günther, Mathias, 226, 231
 Günther, R. (19/21 25), 141, 144, 153
 Guérin, 12
 Gürten, 211, 215
 Güth (39/23 69), 21
 Gütlich (39/23 73), 335, 337, 344, 345, 346
 Guldner, 397, 403, 406
 Guse (42 73), 114, 123, 363, 366, 371, 372
 Gutacker (39/28 88), 222, 224, 236
 Guthy, 116
 Gutjahr (19/23 24, 27 88), 157, 162, 173
 Gutowski-Hesedenz (19/30 39), 198, 199
- ## H
- Haag (39/28 84), 123, 320, 323, 328, 329, 330
 Haake (39/22 68), 376
 Haara, 226, 236
 Haas, E., 187
 Haas, Jean-Peter, 148, 152
 Haas, Joachim, 158, 162
 Habedank, 115
 Habel (39/26 71), 47
 Haber (39/22 84), 335
 Haberer (19/23 44), 157, 162

- Habighorst, 114, 148, 170, 171, 173
 Haccius, 435
 Hachenberg (39/26 77), 224, 233, 234, 235
 Hack, C., 157, 163
 Hack, G., 436, 440
 Hackel (19/24 57), 131, 134, 139
 Hackelbusch (19/22 88), 179, 183
 Hacker (19/22 24), 25
 Hadding, U. (19/31 28, 31 36), 40, 130, 132, 136
 Hadding, W. (39/25 61), 40, 47, 88, 91, 99, 101
 Hähnel, 397, 429, 430
 Hämmerling, 141, 144
 Härtter (39/57 03), 91, 105, 106, 107
 Härtwig, 113
 Haessler (19/30 82), 198, 199
 Häuser, F. (39/22 78), 94
 Häuser, H. (39/22 09), 27
 Haferkamp (19/21 96, 21 94), 110, 127, 158, 173, 175, 177
 Hafner (39/27 54), 270
 Hagen, 163
 Hahn (19/28 04), 141, 142, 152, 153
 Hain, H., 74
 Hain, P. (19/22 56), 156, 163
 Hallauer, 114, 168
 Halmágyi (19/27 02), 23, 110, 141, 142, 150, 151, 191
 Hamann-MacLean, 269, 270
 Hamburger (39/22 91), 207, 208, 217, 218
 Hammann (39/22 62), 378
 Hammar (19/28 21), 168
 Hammerschmidt, Helmut, 59, 226, 233, 235
 Hammerschmidt, Hildegard (39/22 66), 254, 256
 Hanack (39/25 69), 91, 101, 103
 Hanewald (39/53 31), 335, 340
 Hanisch (19/23 24, 27 88), 157, 163
 Hann, 392, 394, 410, 411, 412
 Hansen, 12
 Happ, J. (19/27 76), 157, 163, 173
 Happ, M. (39/53 61), 336, 340
 Harder (39/24 92), 59, 90, 91, 98, 99, 101
 Harmuth (19/32 51), 117
 Harsch (19/20 18), 141, 144
 Hartenbach, 155, 188, 191
 Hartert, 113
 Harth (39/57 15), 118, 119, 126, 127, 177, 235
 Hartl (39/28 77), 362, 364, 368, 369, 370
 Hartmann, E. (39/24 67), 362, 365, 368, 369
 Hartmann, G. (19/30 58), 198, 200
 Hartmetz (19/31 59), 130, 134, 135, 462
 Hashimoto (19/20 25), 179, 183
 Hasselbach (44 20), 335, 340, 345
 Hassemer (19/31 71), 130
 Hassinger, 156, 163
 Hastert-Bischoff, 436, 440
 Hattemer, 201
 Haubner, 141, 144
 Haubrich, A., 291
 Haubrich, J. (39/21 17), 46
 Haubst (39/26 01), 46, 70, 71, 72, 76
 Hauck, 397, 425, 426
 Haucke (32 82), 94
 Haupt, U., 211, 217
 Haupt, W., 179
 Hausmanns (19/30 32), 198, 200
 Hausner (39/25 37), 362, 366, 369, 370
 Haym, 201, 204
 Heck, B., 41
 Heck, G. (39/22 91), 205, 208, 209, 215, 217
 Hecker, H. (39/59 34), 112
 Hecker, U. (39/26 28), 362, 366, 369, 370
 Hecking (19/22 77), 156, 163
 Hehl, 298, 302
 Heicke (39/59 08), 122, 128
 Heid, 436, 440
 Heidbüchel, Ulrich (34 01), 118, 121, 125
 Heidbüchel, Ulrike, 157, 163
 Heidemann (19/30 63), 198, 200
 Heidsieck, 201, 204
 Heidt (39/24 31), 59, 378, 380, 386, 387, 389, 462
 Heil, K. (39/22 27), 94, 106
 Heil, S. (32 01), 118, 121
 Heilmann, 357, 359
 Heim (39/27 14), 377, 378, 379, 382, 383
 Heimbürger (39/24 16), 67
 Heimerl, 392, 395, 403, 429, 430, 431
 Heinemann, 188
 Heinrich, I. (19/25 89), 179, 183
 Heinrich, M. (19/30 32), 198, 200
 Heinrichs (39/28 16), 268
 Heinsius, 44
 Heinz (33 32), 309, 311
 Heinzmann (39/22 58, 28 95), 269
 Heischkel-Artelt, 132
 Held (39/28 35), 309, 310, 314, 315
 Helfrich, G. (39/21 42, 19/20 20), 22
 Helfrich, O. (39/25 48), 25, 360, 366
 Helke (39/27 21), 378, 379, 385
 Hellmann, D., 84
 Hellmann, U. (39/21 28), 435, 438, 440
 Helmcke (39/21 46), 59, 250, 251, 254, 256, 257
 Helms (19/23 60), 154, 177, 179, 180, 194, 195
 Hemmer (39/26 76), 363, 365, 370, 372, 373
 Hemrich (39/21 30), 436, 437, 439
 Hengst, 153, 168
 Hengstenberg (39/26 48), 62
 Henke (39/23 98), 363, 366, 373, 374
 Henneberger (39/22 45, 33 72), 222, 224, 235, 236
 Hennekeuser, 116
 Hennen (39/23 83), 222, 224, 230, 231
 Heno (33 45), 94, 106
 Henrich (39/27 98), 222
 Hensel, 115
 Henss, 254, 260
 Hentschel, H., 381

- Hentschel, R. (39/25 36), 336, 340, 349, 350
 Hentschel, U. (39/26 83), 222, 224, 236, 237
 Hepp (43 82), 355, 356, 357
 Herbert (19/24 07), 25
 Herfert, 198
 Hergert-Kolter, 444, 449
 Herget (39/23 57), 59, 250, 251, 255, 256,
 257
 Herke (39/57 38), 355, 356, 357
 Herminghaus (39/58 25), 320, 321, 329, 330
 Herr (39/58 66), 323
 Herr-Beck, 15
 Herrmann, D., 29
 Herrmann, Elisabeth, 299, 301
 Herrmann, Elke (19/20 18), 141, 144
 Herrmann, G., 115
 Herrmann, Günter (FB 03), 96, 99, 101
 Herrmann, Günter (FB 19), (39/58 52), 14, 40,
 44, 335, 337, 346,
 347
 Hertle, 168, 172, 173
 Herzer (33 38), 309, 310, 311, 314, 315
 Herzog, P., 156, 163
 Herzog, R. (19/23 18), 179, 183, 193
 Herzog, W. (39/22 71), 321
 Hespos, 211, 217
 Hesse (19/28 22), 116
 Hessel (39/25 54, 32 32), 94
 Hesselbach, 97, 104
 Hettlage, 91
 Hettwer (39/21 43), 208, 214, 217, 218
 Hetzius (39/24 21), 22
 Heuer (39/22 91), 205, 208, 209, 215, 217
 Heuwinkel (19/24 30), 178, 183
 Hey (19/27 47), 179, 183
 Heyn (19/24 12), 179
 Hiemsch, 40
 Hiersche, 188
 Hilberath (39/26 74), 71, 73, 76
 Hildebrandt, Hans-Jürgen (32 06), 222, 224, 230
 Hildebrandt, Helmut (39/27 70), 378, 380,
 388, 389
 Hilgner (39/21 25), 435, 438, 440
 Hill, K., 148, 155
 Hill, M. (19/22 03), 178, 183
 Hillebrand, B. (39/26 13), 59, 240, 241, 243,
 245, 246
 Hillebrand, C. (39/23 29), 94, 101
 Hinkel, 453, 459, 460
 Hinkelmann (39/28 68), 320, 321, 331
 Hintenberger (16/2 25), 48, 325
 Hinterberger, 157, 163
 von Hinüber (39/26 47), 269, 270, 290
 Hippe (32 36), 94
 Hlawatschek, 335, 340
 Ho, 397, 432
 Hoben, E. (39/25 90), 28
 Hoben, W. (33 56), 286, 294, 297, 301, 302
 Hoch (19/24 11), 157
 Hochgesand (19/25 33, 25 88), 114, 188, 194
 Hodapp (39/22 45, 33 72), 222, 224, 236
 Höcker (39/57 00), 336, 337, 348
 Höckmann, 268, 272, 287
 Hoede (19/29 30), 157, 163
 Hoeffelmann, 158, 163
 Höfler, 38
 Höhle (19/22 97, 21 10), 114, 188
 Höhmann (19/26 25), 131, 134
 Höhn, K. (39/23 22), 363
 Hoehn, L., 157, 163
 Höhn, P. (19/26 77), 141, 143, 154
 Höhn-Bentz (39/57 87), 119, 121, 127
 Hölder, 310
 Hölker, 141, 144
 Höller, H., 381
 Hoeller, R. (39/23 09), 22
 Hönig, H. G., 392, 395
 Hönig, M. (19/30 61), 198
 Hönig, S., 397, 408, 410, 411, 412, 413, 414, 417
 Hönn (39/22 10), 94
 Höregott (39/57 28), 355, 356, 357, 358
 Hörich (39/26 36), 28
 Hoerster (39/25 62), 59, 91, 98, 101
 Hössel, 97, 107
 Hoffmann, Gabriele (19/20 18), 141, 145
 Hoffmann, Gerald (19/27 66), 179, 183
 Hoffmann, H., 343, 348
 Hoffmann, M. (19/31 41), 130
 Hofmann, C. (33 48), 320, 323
 Hofmann, J., 15
 Hofmann, K. S. (19/21 11), 178, 180, 191, 192
 Hofmann, R. (39/58 31), 320, 323
 Hofmann-von Kapherr, 174
 Hofmeister, G. (39/28 33), 309, 310, 314
 Hofmeister, W. (43 65), 378, 380, 385, 386
 Hohaus, 390
 Hohenfellner (19/27 79, 25 02), 154, 178, 180,
 192
 Hohmann, 29
 Hoigt, 445, 447, 450
 Holland (19/30 32), 198, 200
 Hollandt (39/27 58), 240, 242, 244, 246
 Holler (39/28 51), 378
 Holling, 115, 116
 Holsten (39/25 39), 39, 83
 Holtermüller (19/25 61), 127, 156, 158, 171
 Holzamer (43 01), 59, 208, 212
 Holzmann (19/29 50), 157, 158, 175
 Holzner, 254, 259
 Holzscheiter (39/23 85), 320, 323
 Honomichl (41 25), 363, 366, 372
 Hopf, H. C. (19/25 10), 127, 154, 158, 159, 171,
 177
 Hopf, U., 168
 Horn (39/23 35), 268
 Horner (39/22 72), 44, 336, 337, 347, 348
 Horst (39/27 80), 59, 269, 270, 289
 Hoss, 444, 449
 Hubbert, 163
 Hübner, H., 116
 Hübner, I. (39/26 62, 26 95), 363
 Hücker (19/20 48), 141, 145, 152

Hueg (33 54), 67, 68
 Hülbusch, 89
 Hülse, 149, 152
 Hüsich, H. D., 12
 Hüsich, M., 30
 Hüske, 113
 Hüsken (39/58 34), 336, 340, 351
 Hüthig, 12
 Hüwel (19/20 25), 179, 183
 Hufen, 234
 Hufnagel (39/28 94), 320, 321, 328, 329, 330
 Hultsch, 325
 Humbach (39/27 78), 250, 251, 260
 Humburg, 157, 163
 Hundertmarck, 211
 Hundsdörfer (39/27 98) 222, 225, 231
 Hundt, F. (19/20 18), 141, 145
 Hundt, H.-J., 298
 Huppert, B. (39/28 39), 309, 310, 314, 315
 Huppert, E., 435
 Hurson (39/28 17), 268, 272, 277, 278
 Hust (39/21 09), 22
 Hutschenreiter (19/24 28), 178, 183
 Hutten (39/59 25), 118, 119, 126

I

Ihle, 443, 449
 Illig, 392, 395, 420, 422, 423
 Imiela (39/22 58), 59, 269, 271, 272, 287, 288
 Immel, 178, 183
 Imo (33 97), 268, 272, 277, 278, 279
 Inthoff (39/25 81), 320, 321, 326, 327
 Inthraphuvasak (19/27 61), 179, 183
 Irany, 454, 460
 Irmen (39/24 31), 378, 380, 387
 Isele, 13
 von Issendorf (19/20 77), 178, 183
 Ivancevič, 188, 191, 192

J

Jacobi, G. H., 178, 183
 Jacobi, H. (19/20 18), 141, 145
 Jacobi-Herrmanns (19/30 80), 198, 200
 Jacquot, 397, 403, 405
 Jäckel (19/26 87, 28 68), 131, 134, 139
 Jaeger, P. L., 393
 Jaeger, Robert, 148
 Jäger, Rudolf (39/26 76), 123, 362, 366, 371, 372
 Jäger, U. (19/29 63), 157
 Jähnchen (19/31 88), 130, 132, 137
 Jaenicke (16/2 16), 325, 331
 Jahnecke, 168
 Janik, D. (39/24 32), 268, 270, 275, 276, 279
 Janik, R. (19/20 18), 141, 145
 Jansen, 113
 Jansen, G. (19/31 21, 31 17), 59, 131, 132, 139, 140, 462

Janssen (39/22 89), 336
 Jantzer, 15
 Janzer, 114
 Japp (19/31 01), 142
 Jarno (39/26 50), 268, 270, 275
 Jaske, 183
 Jekéli, 443, 449
 Jensen, 393
 Jerchel, 343, 348, 352
 Jesch (39/27 59), 46, 240, 242, 244, 246, 247
 Jeschke, 393
 Johanson, 269, 275, 290
 John, H.-D. (19/23 07), 141, 145, 154, 173
 John, H.-J., 115
 John, K.-D. (32 28), 94, 105
 John, U. (39/25 65), 91
 Jonas (19/20 01), 178, 181, 184, 192
 Johnen (19/31 94), 130, 134, 137, 138
 Jones (39/24 56), 82, 83, 86
 Jordan, 435
 Jost, J., 436, 437, 438
 Jost, L. (39/27 79), 269, 272, 289
 Judd (39/22 66), 250, 252, 255, 257, 259
 Jügelt (19/22 91), 178, 184
 Jüngst (19/23 28), 110, 157, 159, 173, 174
 Jürgens, 122, 129, 367, 373
 Jürgensmeier (39/24 61), 69, 71, 72, 75
 Jung, E. (19/30 25), 198
 Jung, F., 198
 Jung, Hartmut (19/31 47), 130, 134
 Jung, Helmut (19/23 61), 173, 188, 194
 Jung, U. (39/27 63), 250
 Jungandreas, 240
 Jungblut (19/23 88), 131
 Junge (16/2 17, 2 18), 48
 Jungkenn (39/21 43), 208
 Juris (39/28 89), 222, 225, 236
 Just (19/25 86), 191

K

Käge (39/27 62), 240, 242, 244
 Kämmerer, 337
 Kaffrell (39/58 78), 335, 338, 346, 347
 Kafitz (39/27 59), 240, 242, 246
 Kahl, G. F. (19/31 87), 40, 130, 132, 137, 172
 Kahl, R. (19/32 46), 131, 134, 137, 138, 359
 Kahl, R. I. (19/20 12), 179, 184, 190, 191
 Kahlau (39/27 95), 222, 225, 236
 Kaiser, A. (39/26 01), 71, 73, 76
 Kaiser, B. (19/20 18), 141, 145
 Kaiser, G. (19/30 80), 198, 200
 Kaiser, K. (39/21 10), 23
 Kaiser, K.-H. (39/58 69), 320, 323, 329
 Kaiser, S. (39/22 28), 95
 Kaiser, W. (43 89), 309, 311, 313
 Kalb (24 39), 309, 310, 314, 315
 Kalinowsky (42 45), 320, 323, 329
 Kalkhof-Rose, 12, 15
 Kaltenthaler (19/30 32), 198, 200

- Kamlah, 82, 83, 85
 Kamp (34 37), 363, 366, 371
 Kandler (39/27 71), 378, 380, 386, 387, 389
 Kapfhammer, 113
 Kappey, 188
 Kargel (39/27 34), 67, 68, 89, 91, 104, 106,
 107
 Karl (19/26 51), 24
 Kasper (19/22 56), 156, 163
 Kassner (33 34), 309, 311
 Kastert, 187
 Katz (19/30 40), 198, 200
 Katzenberger (39/25 68), 222
 Kaufmann, 436, 439, 440
 Kearns (32 30), 250, 252, 257, 258, 259
 Keesmann (39/22 94), 378, 379, 385
 Kehm-Leber, 444, 449
 Kehr, 157, 163
 Keidl (19/22 77), 156, 163
 Keim, G., 436, 437, 439
 Keim, H.-J., 156, 163
 Kellens (33 93), 250, 252, 260
 Keller, A. (19/21 81), 178
 Keller, E., 29
 Keller, H. (39/23 46), 222, 225
 Kemp-Lindemann (39/27 53), 268, 272
 Kempf, D. (19/30 58), 198, 200
 Kempf, K. F., 188, 190
 Kempf, P. (19/22 97, 20 77), 173, 178, 180
 Kentmann, 15
 Kepplinger (39/25 79), 59, 222, 224, 225,
 233, 234, 235
 Kerbeck (39/27 53), 268
 Kern, H. (19/30 32), 198, 200
 Kern, W. (39/26 04), 338, 348
 Kersting, 156, 163
 Kerth, 29
 Kessel (39/26 12), 296, 300, 303
 Keßler, E. (19/21 73, 27 37), 178, 180, 190
 Kessler, K. (39/22 94), 378
 Kessler, M. T., 392
 Kettenring, 436, 441
 Ketterl (19/30 26), 47, 109, 197, 198, 201,
 202, 203
 Khan (32 02), 118, 121, 125
 Kiel (39/58 89, 22 84), 335, 340, 345
 Kienzle (39/27 28), 226, 228
 Kieselbach, 116
 Kiewisch (39/57 07), 336, 340, 353
 Kilbinger (19/31 79), 131, 132, 137
 Kindermann (34 20), 363, 366, 371
 Kinzelbach (39/28 81), 46, 59, 363, 364, 370,
 371, 372, 373, 462
 Kirch, 156, 163
 Kirsch, E., 97
 Kirsch, J., 113
 Kirschner (19/24 29), 178, 181, 190, 191
 Kirste (39/26 06), 333, 336, 338, 350, 351,
 352, 353
 Kittler (39/21 43), 207
 Klaer, Wendelin (39/26 94), 378, 379, 386,
 387, 388, 389
 Klaer, Wolfgang (19/21 51), 178, 184
 Klaeser, 335, 340
 Klages (39/22 76), 123, 320, 321, 328, 329, 330
 Klaiber (19/23 88), 131, 134
 Klass, 454
 Klaus-Selinger (39/58 45), 363, 366
 Klausen, 211, 215
 Kleemann (19/20 18), 141, 145, 150, 151
 Kleiber (39/26 11), 47, 240, 241, 243, 245
 Klein, Brigitte (39/22 83, 33 96), 320
 Klein, Bruno, 229
 Klein, G. (39/58 48), 335, 340
 Klein, H., 392, 395, 416, 417, 418, 419
 Klein, O., 370
 Klein, P. (19/31 40), 25, 27, 111, 123, 130, 132,
 136
 Kleinen (39/27 68), 250, 252, 256
 Kleinert (19/27 79), 178
 Kleinheisterkamp (19/28 66, 21 75, 20 56, 20 18),
 141, 145, 150
 Kleinmann, 12
 Kleinschmitt, 116
 Kleinschnieder (39/27 93), 207, 209
 Klemm, A., 48, 343, 349
 Klemm, H., 37
 Klemm, Karl (FB 18), (39/26 95), 330
 Klemm, Karl (FB 21), (39/26 95), 363, 366, 374
 Klemm, M. (33 38), 309, 310, 311, 314
 Klempt, E. (39/24 06), 320, 322, 328, 329, 330
 Klempt, W. (39/24 34), 320, 323
 Klenk, 12
 Klewin (19/32 11), 23
 Kley (19/23 61), 179, 184
 Kliemt (39/25 62), 95
 Klingenberg (39/28 73), 362, 366, 368, 370
 Klippel (19/20 41), 178, 181, 192
 Klock (39/23 35), 268, 272, 285
 Klöhn (39/27 67), 254, 255
 Klöpffer, 343, 349
 Klöss (19/25 07), 178, 184
 Kloos, F. (19/29 65), 24
 Kloos, O., 390
 Klose, E. (19/22 77), 156, 163
 Klose, K.-J., 141, 145
 Klotter, 135, 462
 Klotz (39/25 75), 240, 242, 245
 Kluge, E., 168
 Kluge, H.-J. (39/28 85), 320, 322, 329, 330
 Klugius (39/26 25), 21
 Klumb, 321
 Klumbach, 274
 Klusemann, 141, 145
 Knab, 454
 Knapstein (19/24 21), 179, 180, 193
 Kneuper, 381, 383
 Knichel (39/26 95), 363, 366, 374
 Knick, 168, 173
 Knitza (39/57 93), 119, 121, 127
 Knöllner (43 59), 309, 310, 314
 Knollmann (39/25 43), 240, 242, 247
 Knorr, K. (39/28 75), 320, 321, 327, 329, 330

- Knorr, R. R. (34 79), 208, 209, 217
 Knoth (39/24 13), 91, 104, 106, 107
 Kober, 392, 395, 428, 429
 Kobernick (39/27 68), 250, 252, 258, 259
 Kobro, 392, 395, 403, 428, 429, 430
 Koch, D.-A. (39/24 56), 82, 84
 Koch, L. (39/22 75), 320, 323, 330
 Koder (39/27 82), 295, 296, 300, 302, 303
 Köbeler (39/27 87), 268, 272, 286
 Köhler, F., 443, 449
 Köhler, Hans (FB 08), (19/25 03), 156, 160,
 163, 171
 Köhler, Hans (FB 21), (42 96), 362, 367, 368,
 370
 Köhler, H. E. (19/26 99), 25
 Köhler, M., 445, 449
 Köhnen (33 34), 309, 311
 König, B., 170, 171
 König, Günter (Verw.), (39/22 81), 21
 König, Günter (FB 24), (21 23), 435, 441
 König, H., 116
 König, Hans, 343, 345
 König, W. (19/31 43), 130, 133, 136
 Koepsel (39/27 67), 250, 252, 256, 258, 259,
 260
 Körner (39/22 58), 269, 272
 Körprich (39/27 19), 308
 Kössling, 149, 155
 Köttgen, 159
 Kohl, 29, 461
 Kohler (39/27 49), 59, 82, 83, 86, 87, 290
 Kohlmayer, 395, 401, 402, 403, 404, 405
 Kohls, H., 29
 Kohls, P., 156, 163
 Kohz (33 92), 294
 Kolb, 29
 Koller (19/31 02), 142
 Kollmer (39/33 37), 309, 312
 Koltermann, 59, 367, 370
 Konder (39/28 30), 309, 310, 315
 Kopper (39/26 16, 27 90), 58, 205, 207, 208,
 212, 213, 214, 462
 Koppitz (39/25 80), 59, 295, 296, 304
 Korb (39/28 66), 320, 323, 331
 Kořenský (39/28 09), 264, 268, 274, 284
 Korn, 227, 232
 Kornrumpf, 269, 275, 289, 290, 391, 393,
 395, 401, 403, 404, 405, 406,
 414
 Korting (19/29 10), 157, 159, 175
 Koschwitz, 227, 234
 Kotzian (19/24 77), 23
 Koubé, 397, 404
 Kouloumbri (39/23 30), 336, 340
 Kraemer, G., 158, 164
 Krämer, L., 445, 449
 Krämer, N. (19/27 07, 24 62), 24
 Kraemer, R., 168
 Krafft (39/28 37), 60, 309, 310, 313
 Kraft (39/22 10), 47, 92, 99, 101, 103
 Krahn (32 01), 118, 121, 125
 Kramer (39/57 22), 335, 340
 Kramers (39/28 96), 294
 Kranz, 159
 Krapp (39/22 92), 118, 121
 Kratz (39/58 92), 335, 339, 346, 347
 Krauch, 343
 Krause, D., 325
 Krause, U. (19/27 22), 157, 164, 173
 Krauter, 382
 Krebs, H. (19/22 97), 178, 184
 Krebs, K.-D. (41 32), 320, 323, 331
 Krebs, R., 135, 137
 Krebs, W., 157, 164
 Kreck (39/28 32), 309, 310, 314, 315
 Kreienberg, R. (19/27 61), 179, 184
 Kreienberg, W., 122
 Kreis (39/21 20, 19/30 18), 21
 Kreiskott, 368, 370
 Kreiter, 113
 Kreiter, F. (39/26 61), 222, 225, 228, 229
 Kremer, Gerhard Joseph, 168
 Kremer, Gisela (39/22 62), 378
 Kremer, Wolfram (39/24 12), 95
 Kremer, Walter (19/20 18), 141, 145
 Kremers (19/30 89), 198, 200, 202
 Kremmling (39/28 82), 320, 323
 Krenn (39/27 72), 378, 380, 387, 888
 Kretz (39/28 46), 378, 380, 387
 Kretzler (39/21 22), 434
 Kretzschmar, K., 141, 145
 Kretzschmar, M. (39/24 65), 320, 321, 326, 327
 Kreuzscher, 149, 150, 191
 Kreuz (39/25 53, 22 10), 93, 99, 100
 Krieg (19/21 51), 178, 184
 Krieter (39/27 02), 59, 378, 380, 386, 387, 389,
 462
 Kritsotakis, 382, 386
 Kröll (39/28 16), 41, 268, 270, 275, 276, 280,
 281
 Krömeke (39/25 68), 222
 Kröner (39/22 97), 378, 379, 382, 383
 Krönig, 168, 171
 Krohn (19/30 40), 198, 200
 Kroker, 213
 Kroll (39/23 39), 309, 312
 Kron (39/21 43), 60, 205, 208, 214, 218
 Krone (32 47), 378
 Kropfitsch, 392, 395, 404, 405, 431, 432
 Krotky (39/32 53), 219
 Krüger (32 84), 81, 84
 Krümpelmann (39/25 58), 92, 100, 103
 Krug (33 37), 309, 312
 Kruhl (34 48), 378, 380, 385, 388
 Krummacher (39/27 55), 60, 240, 241, 243, 245,
 246
 Kubitz (19/23 64), 179, 184
 Kuczynski (39/26 95), 363, 367, 374
 Kühl (39/27 58), 240, 242, 244, 246
 Kümmel (19/32 59), 60, 125, 131, 132, 138
 Kümmerle (19/27 30), 111, 154, 173, 178, 180,
 190

- Küster (32 30), 250, 252, 256, 257, 258, 259
 Kuffner (19/30 82), 198, 200, 202
 Kuhl, 168, 177
 Kuhn, Rita, 392
 Kuhn, Roland (39/58 44), 123, 367, 371, 373
 Kuhnert, A., 142, 145, 155
 Kuhnert, G. (39/22 43), 125, 138
 Kuhnhardt (19/23 64), 179, 184
 Kujat, 156, 164
 Kuleszynski (19/30 28, 30 29, 30 50, 20 56,
 20 18), 141, 145, 150
 Kunte (19/31 64), 130, 134, 135, 462
 Kunz (39/24 17), 336, 338, 347, 348
 Kunze, 211, 215
 Kupffer (19/30 80), 198, 200, 202
 Kupsch-Losereit, 392, 395, 415, 416, 417
 Kurock (19/24 30), 178, 184
 Kuroszczyk (19/30 89), 198, 200
 Kurpjuweit (39/58 48), 335, 340
 Kurtenbach (19/20 48), 141, 145
 Kurz, G. (39/27 86), 268, 272, 286
 Kurz, K. (32 94), 208
 Kurz, M., 325, 331
 Kurzhals-Reuter (39/27 37), 240
 Kuschinsky (19/31 23), 132
 Kuß (33 35), 309, 311, 315
 Kußmaul, 392, 395, 409, 410, 411, 412
 Kutscher, 381
 Kutzner (19/28 03), 110, 141, 142, 152, 153,
 173
- L**
- Laaf, 298
 Ladwein (19/30 58), 198, 200
 Lakaschus, 227
 Lambert, G. (39/21 23), 425, 441
 Lambert, R., 445, 449
 Lampert, F. (19/30 63), 199, 202
 Lampert, G. (34 77), 250, 253, 255, 257, 259
 Landwehrmann (39/25 68), 222, 223
 Lang, H. (39/28 51), 378
 Lang, I. R., 445, 449
 Lang, Klaus (19/24 16), 168
 Lang, Konrad, 119
 Lang, W. (39/57 78), 118, 121, 126
 Lange, F. (39/59 13), 320, 323
 Lange, K.-P., 391, 392, 394, 395, 407
 Langen (19/28 40), 60, 129, 158, 159, 176,
 204
 Langendorf (19/28 34), 122, 128, 178, 180
 Langenscheidt (39/27 23), 363, 367, 374
 Langer (19/26 00), 141, 142, 153, 154
 Langreder, 188
 Lanz (19/20 18), 141, 145, 150, 151, 152
 Laqua, 115
 Larisika (39/24 18), 21
 Latacz (39/21 16), 60, 268, 270, 284, 285
 Lauenroth (39/22 91), 208
 Laufersweiler (39/25 19), 360
 Laufner, 47
 Laux (39/27 95), 222, 225, 236
 Laven, G. (39/27 15), 90, 93, 103, 106
 Laven, H. (39/58 42), 360, 363, 364, 373
 Lawson (39/21 11), 67, 336, 340
 Leblang (41 01), 295, 297
 Leeder (19/26 45), 141, 145
 Lehlbach, 12, 15
 Lehn (39/58 79), 335
 Lehnen (39/26 10), 333, 341
 Lehr, G. (39/23 73), 335
 Lehr, I. (19/20 25), 179, 184
 Leicher, 180
 Leithoff (19/23 87, 23 88), 60, 101, 111, 131,
 132, 139
 Lemmel (19/31 45), 136, 156, 159, 171
 Lenel (39/26 18), 47, 60, 90, 92, 104, 105, 106
 Lengsfeld (39/27 28), 227, 228
 Lenhard (16/23 51), 112
 Lenner (19/24 29), 178, 184
 Lenz (39/58 37), 336, 341
 Lenzen (39/22 60), 240
 Leonards, 29
 Lerche, 115
 Lettmann (39/28 86), 294, 297
 Letzelter, H., 452, 457, 460
 Letzelter, M., 451, 452, 454, 455, 456, 457
 Leuterer, 114
 Levy, 444, 449
 Ley (39/28 91), 320, 323, 329
 Lezuo (39/26 47), 269
 Licht (33 57), 362, 367, 368, 369, 370
 Lichtenthal, 391, 395, 401, 403, 404, 405, 406
 Liebl, 443, 449
 Liebthal (39/23 61), 118
 Lieschke, 116
 Liesering (39/53 81, 32 49), 95, 106
 Lilienthal (19/32 62), 60, 125, 131, 134, 138
 Limbourg, 115, 168
 Lindemann (19/20 18), 141, 145
 Lindmar (19/31 74), 130, 134, 137, 138
 Lindner (39/22 50), 222, 225
 Linke, H., 168, 171
 Linke, W., 227, 230
 Linnartz (19/20 18), 141, 145
 Lintelmann (39/26 92), 222
 Lippert (19/24 49), 179, 184
 Lippold (19/31 08), 142, 145, 155
 Liptay (39/27 07), 335, 336, 338, 349, 350, 351
 Lochner, 114
 Löffelholz (19/31 69), 110, 130, 132, 137
 Löhr (19/26 57), 149, 155
 Löllgen, 174, 193
 Löst (19/30 63), 198, 200
 Löw (39/23 59), 21
 Lofink (39/27 97), 222, 225, 230, 231
 Lohr (19/22 91), 178, 184
 Lohrmann, 298, 300, 302
 Loidel (39/25 92), 330
 Lommer, 168, 172
 Loos (19/31 37, 31 44), 130, 133, 136, 137, 350

Loosen (39/28 72), 336, 341, 349
 Lorentz (39/25 56), 95
 Lorenz, P., 115
 Lorenz, R. (39/23 49), 82, 83, 85
 Lorenz, V. (39/28 59), 377, 378, 379, 382, 383
 Lo Sardo, 116
 Loth (19/24 29), 188, 190
 Lowitzsch (19/29 77), 127, 158, 159, 177
 Lubbers (39/21 45), 250, 251, 254, 256, 257
 Lucius, 115
 Luckenbach (39/21 03), 343, 348
 Ludwig, B., 141, 145
 Ludwig, M. (39/27 65), 250
 Lübcke (19/20 34), 178
 Lühtrath, 114
 Lücke (39/21 37), 378, 381, 387, 388, 389
 Lüderwald (39/57 12), 336, 341
 Lüdgen (39/26 57), 22
 Lührs (39/58 05), 320, 323, 329, 330
 Lünenbürger, 38
 Lüpnitz (39/26 27), 360, 362, 365, 368, 370
 Lüth, B., 156, 164
 Lüth, P., 122, 129
 Luka (39/23 44), 222, 225, 236
 Lung, 445, 450
 Luthardt, 115
 Luther (39/26 52), 60, 82, 84, 86
 von Lutzki (19/23 16, 27 61, 27 65, 20 56, 20 18), 141, 145, 150, 151
 Lynen, 42

M

Maar (39/22 15), 69
 Maas (32 82), 95
 Maass, 83
 Machata, 445, 450
 Machens, 381
 Madel, 368
 Mäusle, 116
 Maidhof (39/57 89), 119, 121, 127
 Maier, M. (39/28 23), 67
 Maier, R. (39/21 43), 205, 208, 210, 215, 217
 Maier-Leibnitz, 25
 Mainzer, 174
 Makowiecki (19/31 30), 131
 Makowski (19/20 18), 59, 141, 146, 150, 151
 Malo, 156, 164
 Malter (39/27 92), 60, 207, 208, 212, 214
 Mandrella (39/26 60, 21 41), 57, 228
 Manger (39/27 28), 222, 225, 229
 Mangold (19/22 97), 178, 184, 190
 Mann (19/32 60), 60, 109, 130, 131, 132, 138
 Manns, 60, 74, 78
 Manthe (39/59 02), 118
 Mappes, 188
 Maqsud (39/28 98), 378, 381, 387, 388
 Marberger (19/27 79), 173, 178, 180, 192

Marel (39/24 41), 222, 225, 230, 231
 Marg (39/23 35), 158, 164, 268, 270
 Mark, 158, 164
 von der Mark (43 11), 355, 356, 358
 Marneros (19/27 04), 157, 164
 Marschler (32 37), 95
 Martens (39/26 75), 363, 364, 370, 371, 372, 373, 462
 Martin, A., 15
 Martin, F.-W. (39/58 17), 320, 324
 Martin, K., 150, 191
 Marx, Heinz (39/26 54), 197, 198, 203
 Marx, Helmut, 320, 325, 326, 327
 Marx, W., 445, 450
 Mast (39/26 63), 294, 297
 Mathias (19/22 88), 179, 184
 Mathy (39/27 74), 298, 303
 Mattenklott (39/28 88), 222, 225, 236
 Matzker, 188, 194
 Maurer, E. (19/30 23), 197
 Maurer, K., 157, 164
 Mautschka, 445, 448, 449
 Mawrizki, 392, 395, 427, 428, 429
 May (39/26 73), 70, 71, 72, 78
 Mayer, E. (39/22 17), 80, 85
 Mayer, Gerhart, 391, 392, 393, 401, 402
 Mayer, Günter (39/25 45), 82, 83, 87
 Mayet (39/22 38), 118, 119, 125
 Mehlis (33 97), 268, 272, 277, 278, 279
 Meiborg, 392
 Meichel (39/28 15), 62
 Meier, 444, 449
 Meimberg (39/25 54), 90, 92
 Meindl, 234
 Meinertz, J., 397, 417, 418
 Meinertz, T., 150, 156, 164
 Meinhold, 46
 Meinhold-Heerlein (39/23 58), 319, 320, 322, 326, 327, 336, 350
 Meinig (19/20 88), 179, 184, 191
 Meissner (19/30 32), 198, 200
 Meixler (39/58 79), 335, 341
 Melchert (19/23 85), 173, 179, 181, 193
 Mellein (43 56), 309, 312
 von Mengden (19/28 21), 114, 168, 171, 172
 Menger, 168, 174
 Menke (39/58 46), 335, 341, 347
 Mensebach, 157, 164
 Menzel, B., 227, 232
 Menzel, I. (39/59 44), 118
 Menzel, J. J. (39/24 33), 41, 294, 296, 300, 302, 303
 Menzel, Karola (42 08), 362, 367, 368, 369
 Menzel, Klaus (39/21 27), 436, 437, 439
 Menzer, 456
 Mergen (39/25 55), 60, 92, 100, 101, 103, 139
 Merle, K. (39/58 28), 320, 324
 Merle, W. (39/25 53), 93, 100, 103
 Mertz (19/32 64), 131
 Merz, 142, 146
 Metz (39/24 33), 298, 300, 303

- Metzmann (39/22 88), 336, 341
 Meuser, T. (39/21 10), 47
 Meuser, U. (19/20 18), 141, 146
 Meyer, B. (19/31 66), 117
 Meyer, W., 142, 202
 Meyerhoff (39/23 30), 336, 338, 347, 349,
 350, 351
 Mezger (39/26 53), 83
 Michaelis, A.-M., 67, 68
 Michaelis, H., 397, 401, 404
 Michaelis, J. (19/31 02, 31 01), 62, 110, 111,
 142, 143, 155
 Michel (33 21), 73, 75
 Miehe, 227, 233
 Miehke, 169, 171, 173
 Miescke (43 56), 309, 312
 Mießen (39/58 40), 320, 324
 Mijares, 392, 395, 420, 421, 422, 423
 Mika (19/23 61), 179, 184
 Mikus, 391, 392, 395, 399, 411, 412, 413
 Milbradt (39/22 28), 95
 Milosevic, 397, 403, 425, 426, 427
 Miltz (39/22 50), 222
 Minn (19/27 47), 179, 184
 Mischer (19/22 88), 179, 184
 Miska (39/58 12), 320, 324, 330
 Misske, 445, 449
 Mitic, 113
 Mitze (19/23 18), 179, 184
 Mludek, 113
 Möller, D. (39/52 20), 118, 121, 126
 Möller, E. (39/28 02), 70, 81, 206, 221, 239,
 249, 266, 292, 308,
 319, 334, 361, 377,
 435, 443, 452
 Möller, I. (39/22 44), 222, 225, 236
 Mörbel (39/26 15), 240
 Moesta, 15
 Mohr (39/23 12), 30
 Moring, 169, 172
 Moll (39/57 46), 355, 358
 Mols (39/27 28), 60, 222, 223, 228, 229
 Monks, 392, 395, 410, 411, 412, 413, 414
 Montaner (39/26 17), 92, 104, 106
 Morawitz, 229
 Morell, 63
 Moroni (39/24 89), 336, 341, 349, 350
 Morsches (19/29 40), 157, 159, 175
 Moser (39/21 41, 26 60), 57, 60
 Mosler, 158, 164
 Mostert (39/25 99), 221, 222
 Mühl, H., 48
 Mühl, J. (39/26 12), 299, 303
 Mühl, O. (39/25 56), 47, 90, 92, 99, 100
 Mühl, W. (39/26 38), 27
 Mühlberger, 234
 Müller, A. (39/23 80), 336, 341, 349, 350
 Müller, B., 211, 217
 Müller, Dietram (39/26 65), 268, 272, 285,
 286
 Müller, Doris (39/28 24), 67
 Müller, Dorothea (32 85), 95
 Müller, E., 116
 Müller, Ernst Wilhelm (39/28 70), 222, 223, 231,
 232
 Müller, F. (39/21 26), 434, 435, 437, 440
 Müller, Gerhard (39/25 49), 118, 119, 125
 Müller, Gertrud (39/28 04), 70, 81, 206, 221, 239,
 249, 266, 293, 308,
 319, 334, 361, 377,
 435, 443, 452
 Müller, Gisela (39/25 44), 207, 210
 Müller, Hans A., 59, 184
 Müller, Hubert (19/21 43, 20 18), 141, 146, 150,
 151
 Müller, Karl-Josef, 445, 446
 Müller, Klaus (39/22 29), 92, 99, 101
 Müller, L. (39/23 71), 95
 Müller, Nikolaus (39/21 03), 336, 341
 Müller, Norbert (FB 13), (39/27 58), 240, 242,
 244, 245, 246
 Müller, Norbert (FB 26), 452, 455, 456, 457
 Müller, P., 355, 356, 357
 Mueller, R., 444, 450
 Müller, Walter (19/31 78), 45, 130, 134, 137, 138
 Müller, Werner E. G. (39/59 10), 119, 127, 128
 Müller, Wolfgang (FB 14), (39/27 66), 250, 251,
 254, 255, 256
 Müller, Wolfgang (FB 19), 335, 341
 Müller-Freienfels (32 69), 95
 Müller-Gerhard, 110, 158, 164
 Müller-Haacke (19/25 38), 179
 Müller-Kicherer (19/21 31), 157, 164
 Müller-Klieser (39/57 61), 118, 121, 126
 Müller-Kutzyer (39/24 13), 93
 Müller-Staufenbiel, 115
 Müller-Suur (19/28 17, 20 18), 141, 146, 150, 151
 Müller-Wille (39/26 67), 40, 294, 296, 299, 303
 Mülthei (39/28 31), 309, 310, 313, 314, 315
 Müntel, 445, 450
 Mürlebach, 392, 395, 398, 409, 410, 412, 413,
 414
 Müsebeck, 113
 Mundschen, 178
 Muscholl (19/31 70), 130, 132, 138
 Muszinski (39/27 98), 222, 225, 231, 232
 von Mutius (39/21 38, 44 12), 60, 92, 99, 101
- N**
- Naetscher, H. (39/27 16), 107, 208, 210, 217,
 218
 Naetscher, M., 38
 Nagel, A. (19/23 65), 179, 185
 Nagel, F., 188
 Nagel, I. (39/58 90), 118
 Nagel, M., 188, 194
 Nake, 164
 Nast, 169, 171
 Nawrath, H. (19/31 75), 133, 137
 Nawrath, K., 199

Nazari (19/30 88), 198, 200
 Nebe (19/20 18), 141, 146
 Neder (19/20 25), 179
 Neeb (39/58 82), 333, 335, 338, 344, 345
 Neff, 392, 395, 416, 417, 418
 Negendank, 381
 Neher (19/24 29), 178, 185, 190
 Neidhardt, 169
 Nels (39/28 17), 268, 272, 277, 278, 279
 Netter (39/58 72), 119, 120, 128, 129
 Neubauer (39/26 60, 21 41), 57, 60, 211, 213,
 228

Neuffer, 382, 383, 384
 Neufurth, E. (39/57 99), 110
 Neufurth, O. (39/57 99), 118
 Neugart (39/28 76), 320, 324, 329, 330
 Neuhäuser (39/59 04), 119, 121, 128, 129
 Neuhann, 110, 179, 185, 194
 Neuhausen (39/58 27), 320, 322, 328, 329,
 330

Neumann, 270
 Neumüller (39/25 60), 95
 Neuner (19/30 82), 198, 200
 Neunhoeffter (39/57 18), 336, 341
 Neus (19/20 18), 141, 146
 Neuse, 12
 Nickel, M. (19/25 06), 23
 Nickel, R. (39/28 68), 320
 Nicolai, R. (32 56), 243, 245
 Nicolai, W. (39/26 66), 268, 270, 284, 285
 Niemann (39/22 27), 97, 105

Niemczyk, 169
 Nieß, 445, 449
 Nieuwolt, 381
 Nii Amon-Kotei (19/20 34), 185
 Niklaus, 445, 448
 Nissen (19/30 82), 198, 200, 202
 Nix, 158, 164
 Nöll von der Nahmer, 92
 Noelle-Neumann (39/26 70), 60, 222, 223,
 233, 234, 235

Nolte, 149, 151
 Nolting, 211, 215
 Nosbüsch, 213
 Nover (19/22 85), 179, 180, 193, 194
 Nowak (19/20 18), 141, 146
 Nowack, 229
 Nuck (19/28 22), 116
 Nunnemann (39/22 77), 320, 324

O

Oberthür (39/26 06), 341, 350
 Ockenga, 169, 170
 Odenthal (39/25 66), 90
 Oeftering, 96
 Oehl, K. H. (39/22 59), 295, 297, 305
 Oehl, W. (19/31 85), 110
 Oesch (19/31 83), 131, 132, 137, 138, 359
 Oggel (19/22 88), 179, 185

Ohler (19/28 84), 156, 159, 170, 171, 172, 174
 Ohm (39/58 48), 335, 341
 Ohmann (39/58 45), 363, 367
 Ohmer, B. (19/22 88), 179, 185
 Ohmer, K. (19/29 33), 157, 164
 Okonek (19/22 56), 127, 150, 156, 160, 171
 Olbermann (19/22 56), 114, 169
 Olivé (39/22 89), 343
 von Olshausen (39/26 81, 23 54), 93, 99, 101,
 103

Oltmann (39/23 88, 44 22), 207
 Opitz-May (39/26 92), 222
 Oppel, 188
 Oppermann (39/27 33), 378, 381, 384
 Orestano, 188, 192
 Orlowski, 29
 Ortheil (32 46), 240, 243, 245
 Ortseifen (39/23 57), 250, 253, 256, 257, 258
 Oster, 113
 Oswald (39/27 15), 90, 95
 Otte, J., 157, 164
 Otte, P. (19/23 02), 110, 178, 181, 192
 Otte-Dalhoff, 157, 164
 Otten (39/25 18), 320, 322, 329, 330
 Ottes, 157, 164
 Otto (39/22 86, 22 17), 60, 80, 82, 83, 86
 Overbeck, F.-W. (39/22 11), 22
 Overbeck, W., 113
 Overzier, 169
 Owen, 82

P

Paeffgen (39/25 58), 95
 Päsche (39/23 49), 59, 60, 82, 83, 86, 87
 Palm (19/24 63), 24
 Palme (39/28 15), 264, 268, 272, 284
 Palzer (39/21 05), 62
 Panhans (19/21 72), 141, 146, 152
 Panzer (39/22 62), 379
 Papke, 445, 449
 Paschen, H., 113
 Paschen, K., 113
 Paulini (19/23 03), 141, 143, 153, 154
 Paulsen, 75, 84
 Pechstein, 127, 169, 173, 174, 177
 Peege (39/27 16), 92, 107, 108, 208, 215, 217,
 218
 Pense (39/22 56), 377, 378, 380, 385, 386
 Penzes (19/40 21, 28 68), 131, 134
 Peplow (19/30 32), 198, 200
 Pérez-González (44 39), 268, 272, 279, 280
 Pernice, 156, 164
 Persijn, 392, 395, 408, 409, 413, 414
 Pesch (39/27 42), 40, 69, 71, 72, 74, 75
 Peschke, 445, 450
 Pestel, 41
 Peter, 29
 Peterreit (39/26 71), 47
 Petermann, 436, 439, 441

- Peters, Jan (32 63), 250, 253, 257
Peters, Johanne (39/28 15), 264, 268, 272, 282
Peters, U. H. (19/23 35), 127, 157, 159, 175, 176, 177
Peters, W. (39/28 87), 378, 381, 387, 389
Peterschmitt (39/28 17), 268, 272, 277, 278
Petersohn (19/23 84), 60, 100, 101, 131, 132, 139
Petri, E., 179, 185
Petri, I. (19/31 21, 31 17), 131
Petry, L., 296
Petry, R. (33 54), 67
Petter, R. (34 52), 309, 312
Petter, W., 453, 454, 455, 460
Petzke (39/28 72), 336, 341
Pflanzenstiel, 169, 171
Pfeiffer, E. (19/31 54), 130, 132, 135, 136, 462
Pfeiffer, G., 188
Pfeiffer, H., 42
Pfister (39/25 38, 28 26), 307, 310, 313, 315
Pflizenmaier (19/31 47, 31 16), 130, 134
Pflumm, 141, 146
Pfurtscheller (39/21 33), 46, 211, 213
Philipp, M. (19/21 31), 157, 164
Philipp, T. (19/21 60), 156, 160, 171
Philippson (19/29 68), 23
Picard, 392, 395, 416, 417, 418
Pickhart, 343
Pieglar, 158, 164
Pieper (19/25 07), 178, 185, 190
Pip, 156, 165
Pipphardt (39/27 66), 250, 253, 255, 257, 258
Piroth (19/20 31), 141, 146
Planz, 188, 192
von Platen (39/22 94), 378, 379, 382, 385
Platt (19/32 46), 131, 134, 137, 138, 359
Pliefke (39/21 11), 336, 341
Plum, 116
Pörtl, 392, 393, 420
Pohl, 211, 213
Pohle, 392, 395, 425, 426
Pohlers, 445, 450
Pollmann, 368, 374, 375
Pommer, 15
Pommerening (33 31), 309, 312, 314
Pontz, 157, 165
Popp, 391, 392, 396, 408, 410, 411
Portugall (39/58 73), 336
Post (33 65), 240, 243
Potes Salazar, 63, 274
Pothmann (19/30 57), 198, 200, 202
Potonnier, 390, 392, 396, 416, 417, 418, 419
Prager (19/30 40), 198, 200
Preiß (19/25 58), 156, 165, 173
Prellwitz (19/21 90), 156, 157, 159, 170, 171, 172
Presser, 299, 304
Preuss, J. (42 60), 378, 381, 387, 389
Preuss, W. (39/25 69), 93, 100, 103
Prigge (39/24 41), 222, 225, 231
Prokott (19/30 40), 198, 201
Pross, 188
Protopsaltis (19/25 53), 178, 185
Pütz (39/23 46), 219, 222, 225, 236
Puls, 174, 192, 193
Putz, 227, 228
- Q**
Quast, 453, 461
- R**
Rachwalsky, 42
Radler (39/26 62), 60, 360, 363, 364, 374, 375
Radtke (39/24 32), 268, 272, 276, 280
Räth (32 28), 95
Rätzel 296, 299
Rahn, 40
Raidt, 227, 231
Raskin (19/20 18), 141, 146
Rathgen (19/27 56, 23 17), 110, 179, 181, 193
Rathje, 392, 396, 415, 416, 417, 418
Rau, 169, 171
Rauscher, 392, 396, 411, 413, 414
Real Ramos (39/28 16), 268, 273, 276, 279
Reber (39/22 58), 288
Rechenberger, 176
Reck (19/23 64), 179, 185, 194, 195
Rehm (39/27 07), 336, 341, 349
Reichardt (39/26 37), 28
Reichert (39/27 29), 318, 320, 322, 329, 330
Reiff (19/20 18), 141, 146
Reinboth (39/25 24), 363, 371, 372
Reineck, 382
Reinecke, 397, 415, 418
Reinecker (39/26 71), 47, 97
Reinelt (39/23 51), 22
Reinhard, H. (19/23 64), 179, 185
Reinhard, P. G. (39/57 41), 320, 322, 324, 327
Reinhardt, Egon, 96, 107
Reinhardt, Erich, 454, 460
Reinhardt, H.-D. (39/22 08), 28
Reinhardt, R., 227, 234
Reinhardt, U. (39/27 87), 268, 273, 285, 286
Reinstädtler, 62
Reis (19/22 86), 179, 185
Reisky von Dubnitz (39/26 08), 320, 324
Reisner, 149, 152, 153, 172
Reiß, 398, 400
Reißner (39/28 06, 28 07), 264, 268, 270, 281
Reiter, G. (19/20 70, 25 19, 20 56, 20 18), 141, 146, 151
Reiter, J. (39/25 47), 71, 73, 77
Reiter, W. (39/23 19), 336, 341, 353
Reitz (39/57 96), 119, 122, 128
Remmele, 115, 149, 154
Renda (39/27 16), 205, 208, 210, 216, 217
Renzing, 392, 396, 409, 410, 412, 413, 414

- Repp, 436, 441
 Requadt, 240
 Reske (19/31 18), 131, 134, 140
 Reulen (19/20 05), 189
 Reuß (19/22 56), 156, 165
 Reuter, K. (39/27 67), 250, 253, 255, 257,
 258, 259
 Reuter, M. (39/22 10), 95
 Reuter, W. (39/53 69), 320, 324
 Rheinfrank, 391
 Rhode (39/28 11), 205, 295, 296, 300, 302,
 303
 Richiero (19/30 89), 198, 201
 Richter, Gerhard, 189, 190
 Richter, Günter (39/23 79), 27
 Richter, I. (39/23 61), 126
 Richter, S. (39/22 76), 320
 Ricker, 227, 233, 235
 Riechmann, 156, 165
 Riedel, F. W. (39/28 99), 295, 296, 305, 448
 Riedel, H. (39/23 23), 22
 Riedel, W. (32 96), 250, 253, 255, 258
 Riegelmann (19/31 86), 109
 Rieger (19/25 95), 127, 157, 159, 175, 176,
 177
 Riehm (39/26 12), 295
 Riemasch-Becker, C. (19/28 16), 141, 146,
 150, 151
 Riemasch-Becker, J. (19/20 18), 141, 146
 Rienäcker (42 64), 123, 363, 367, 371
 Ries, 15
 Riesz (39/26 51), 61, 227, 268, 270, 276, 280
 Ring, 227, 233
 Ringel (39/27 74), 294, 297, 301, 302
 Ringger (39/26 50), 61, 268, 270, 275, 276,
 280
 Ringle (44 21), 37
 Ringsdorf (39/24 02), 27, 43, 336, 338, 347,
 348, 350
 von Rintelen (43 01), 209
 Rippert, 113
 Risi (39/21 46), 250
 Risi Ronsecco (39/57 19), 336, 341, 351, 352
 Risler (39/25 77), 123, 235, 307, 360, 362,
 363, 364, 370, 372, 373
 Ritschl (39/26 86), 82, 83, 85, 86
 Ritschel (39/28 09), 267, 268, 273, 282, 283
 Ritter, G. (19/20 95), 178, 181, 190, 191
 Ritter, H., 113
 Ritter, K. (19/23 61), 189, 194
 Ritter, W. (39/28 91), 320, 324
 Rittgen (39/22 27), 95, 106
 Ritzel, 130, 134
 Ritzerfeld, 42
 Rizk, 392, 396, 398, 403, 404, 405, 431, 432
 Robbel (39/28 43), 320, 324
 Robison, 12
 Robl, 114
 Rochel, 23, 157, 165
 Rochelmeyer (39/57 27), 355, 357
 Rochels (19/22 86), 179, 185
 Rock (39/26 99), 61, 71, 72, 77
 Rödel (39/24 33), 294, 297, 301, 302, 303
 Röhr, 157, 165
 Röllinghoff (19/31 47), 130, 133, 136, 137
 Römer, 392, 396, 420, 421, 422
 Rönisch (19/30 68), 109, 197
 Rörig (19/22 01, 22 02), 23, 24
 Rösch, 210, 215, 451, 453, 455
 Rösel (39/26 48), 63
 Rößler, 392, 393, 427, 428, 429
 Roggendorf (39/22 67), 318
 Rohde, H.-J., 156, 165
 Rohde, K., 227, 234
 Rohrbach, 310
 Rohrbacher (39/57 07), 25
 Roll, 44, 45
 Rolle (39/27 65), 248, 250, 251, 256, 257
 Romer (39/28 97), 120, 123, 363, 364, 370, 371,
 372, 373
 Roming, 157, 165
 Roos (39/25 46), 71, 72
 Rosch, 29
 Rose (39/25 59), 88, 90, 92, 104, 105, 106
 Rosenbaum (39/25 97), 25
 Roß, L., 335, 341
 Ross, V., 255
 Rotermund (39/25 75, 28 19), 238, 240, 241, 246
 Roth (39/27 06), 336
 Rothausen (39/22 93), 14, 21, 378, 380, 384, 462
 Rothe (39/25 35), 362, 365, 369
 Rothhaar (19/22 35), 117
 Rothhaas (39/58 40), 320, 324
 Rothmund (19/22 91), 178, 181, 190
 Rotter, 97, 98
 Roux (19/21 48), 25, 156, 165, 171, 173
 Roy-Feiler (19/21 61, 22 74), 157, 165
 Rubenbauer (19/22 77), 156, 165
 Rubin, 157, 165
 Rudigier (19/28 51), 178, 185
 Rudolf (39/24 12), 14, 61, 92, 98, 99, 101
 Rudolph (19/31 61), 130
 Rück, 392, 394, 396, 415, 416, 417, 418
 Rückert, G., 12
 Rückert, K., 178, 185
 Rude (19/31 30), 131, 133, 137, 140
 Ruffer, 391, 396, 401, 402, 403, 406, 411, 412,
 413
 Rühle (44 13), 362, 367, 368, 369
 Rußmann (39/22 69), 309, 310, 313
 Rump, 391, 396, 401, 402, 403, 404, 405, 406,
 414
 Rumpelt (19/28 14), 141, 146, 153
 Rumpf, 165
 Rupp (39/23 54), 47, 92
 Ruppelt (33 76), 95
 Ruppert, 392, 396, 398, 428, 429, 430
 Rupprecht (39/26 59), 363, 365, 371, 372, 373,
 462
 Rusche (19/30 32), 198, 201
 Ruschig, 356

S

- von Saalfeld (39/21 24), 435, 437, 439
 Saame (39/26 60, 21 41), 57, 58, 61
 Sachse, 391, 393, 400
 Sachsse, Hans (FB 11), 58, 211, 214, 462
 Sachsse, Hans (FB 19), (39/27 09), 336, 343,
 348, 350, 351
 Sachsse, W. (39/57 25), 123, 363, 364, 370,
 371, 373
 Saeb, 113
 Safferling (39/28 02), 70, 81, 206, 221, 239,
 249, 265, 292, 308,
 319, 334, 361, 377,
 435, 442, 452
 Salden (39/27 76), 294, 297, 299, 301, 302,
 303
 Saleh (39/26 44), 27
 Sallmann (39/27 85), 39, 46, 58, 268, 271,
 284, 285
 Salm (39/22 01, 22 02), 21, 22
 Salmuth, Freiherr von, 12
 Salomon, 453, 455
 Samii (19/20 09, 20 10), 189
 Sander, D., 211, 216
 Sander, H. (43 15), 25
 Sander, K.-R. (19/30 32), 198, 200
 Sanders, 97, 105
 Sandulescu, 325
 Sannig (19/22 91), 178, 185
 Sante, 298
 Santos, 392, 396, 423, 424
 Sarvestani (19/28 43, 24 30), 178, 181, 190
 Sattel, 391, 396, 401, 402, 432, 433
 Sattler, D. (39/22 46, 33 46), 263
 Sattler, H.-J. (39/57 29), 355, 356, 357
 Sauer (39/27 48), 82
 Sauernheimer (39/25 59), 90, 93, 104
 Sauerzapf (39/26 18), 95
 Saul, 451
 Saur (39/57 21), 335, 341, 344, 345
 Scarbata, 445, 450
 Schaarschmidt, 382
 Schäck, 12
 Schäfer, A., 149
 Schäfer, H.-J. (39/57 20), 336, 341, 351, 352
 Schäfer, H. (19/23 18), 179, 185
 Schäfer, M., 157, 165
 Schäfer, W., 113, 114
 Schaeffer, Hans-Joachim, 392, 396, 423, 424
 Schaeffer, Hans-Jürgen, 141, 146
 Schättle-Hug, 392, 396, 425, 426, 427
 Schaffer (41 22), 95
 Schamal (39/24 15), 67
 Schamschula, 445, 449
 Scharnewski (39/23 05, 23 06), 21
 Schaudig, 179, 185
 Schaumberger, K. (19/28 98), 157, 165
 Schaumburg (39/24 70), 336, 341
 Schauwecker, 115
 Scheck (39/24 76), 320, 322, 327
 Scheerer (39/26 71), 47, 93, 98, 99, 101
 Scheffzek, 392, 396, 408, 411, 414
 Schega, 189
 Scheiba (39/24 54), 309, 310, 315
 Scheid, 113
 Scheidt (19/32 52), 142, 143, 155
 Scheinhardt, 392, 396, 407, 408
 Scheit, 445, 449
 Schell (39/27 16), 95, 208, 210
 Schenke (39/27 42), 69, 71, 72, 75
 Scherlenzky (39/28 05), 70, 81, 206, 221, 239,
 249, 265, 292, 308, 319,
 334, 361, 377, 435, 443,
 452
 Schermann (39/24 02), 336
 Scherner, B., 269, 274
 Scherner, K. O. (39/26 19), 92, 98, 99
 Scherwinsky (39/23 60), 268, 273
 Scheuer, 178, 185
 Scheuerle (39/25 60), 92, 98, 100
 Scheunemann, H. (19/30 60), 155, 191, 197,
 198, 199, 201, 202
 Scheunemann, W., 157, 165
 Schicketanz (19/31 13), 142, 146, 155
 Schiel, 25
 Schier, 189
 Schilcher (39/59 17), 318, 320, 322, 326, 327
 Schild, A. (42 03), 362, 367, 369, 371
 Schild, U. (39/27 98), 222, 225, 232
 Schiller, C. (32 33), 90, 95
 Schiller, I. (39/23 28), 336
 Schilling, F., 169, 171, 173
 Schilling, H. T. (19/30 32), 198, 201
 Schilling, I. (39/58 01), 320
 von Schilling, K., 391, 396, 401, 402, 404
 Schindler (19/25 00), 141, 146
 Schinzinger (39/21 36), 61, 97, 104, 106
 Schinzler (39/24 34), 320, 324
 Schitikova (39/28 15), 267, 268, 273, 282, 283
 Schlack, 169, 174
 Schlauderer (39/24 43), 222
 Schlegel, 115, 169
 Schleiermacher (39/28 71), 363, 364, 373, 374
 Schleinkofer (39/24 51), 309, 310, 313, 315
 Schlosser, 211, 212
 Schloßmacher, 380
 Schmalzel (40 53), 142
 Schmandt, 227, 234
 Schmeltzer (39/28 07), 268
 Schmid, 84
 Schmid-Gewinner, 30
 Schmidseder (19/30 42), 197, 198, 202
 Schmidt, Annelore (19/22 91), 178
 Schmidt, Annemarie (39/27 07), 336
 Schmidt, Annette (39/27 64), 250
 Schmidt, August-Wilhelm (19/22 91), 189, 193
 Schmidt, B. (39/59 22), 110, 119, 120, 123, 127,
 128, 370
 Schmidt, C. (39/58 97), 335
 Schmidt, D., 47
 Schmidt, E. W., 114

- Schmidt, G., 316
 Schmidt, Gerhard (44 39), 268, 273, 276, 277
 Schmidt, Günter (39/23 40), 336, 342
 Schmidt, Hans-Dieter (19/21 51), 178, 185, 190
 Schmidt, Helmut, 115, 169
 Schmidt, K. (39/25 14), 90, 92, 104, 105, 106
 Schmidt, M. (19/20 18), 141, 146
 Schmidt, P. (39/22 31), 23
 Schmidt, U. (41 47), 363, 367, 372
 Schmidt, Wolfgang (FB 08), (19/29 64), 169, 173
 Schmidt, Wolfgang (FB 25), 445, 446, 449
 Schmidt, Wolfgang (FB 26), 460
 Schmidtmann, 436
 Schmied, Gerhard (39/27 97), 222, 225, 230, 231
 Schmied, Gudrun (19/21 66), 109, 178
 Schmitt, A. (39/27 80), 269
 Schmitt, E.-J. (19/22 88), 179, 185, 194
 von der Schmitt, Hans (39/58 28), 320, 324
 Schmitt, Henni (39/28 14, 34 22), 291
 Schmitt, W., 114
 Schmitt, Walter (39/26 47), 59, 87, 269, 273, 290
 Schmitt, Wilhelm, 13
 Schmitt, Wolfgang (19/42 92), 179, 185
 Schmitt-Köppler, 189
 Schmitt-Sody (39/22 88), 336, 342
 Schmitz, A., 296
 Schmitz, C. (43 48), 355, 356, 358
 Schmitz, G., 211
 Schmitz, J. (39/24 59), 40, 69, 71, 72, 76
 Schmucker (39/27 92), 207, 210, 213
 Schmutzler (39/26 56), 67, 68
 Schmutzler-Baas (19/20 18), 141, 146
 Schnabel, K. H. (19/23 82), 156, 160, 171, 172
 Schnabel, W., 30
 Schnarr (19/28 96), 23
 Schnecko, 343, 348
 Schneider, B. (19/20 18), 141, 146
 Schneider, Christine (39/23 88), 207
 Schneider, Claus (43 58), 309, 312
 Schneider, D. (19/31 34), 130, 134
 Schneider, F., 460
 Schneider, Heinrich, 71, 72
 Schneider, Herbert (39/22 59, 34 14), 276, 295, 297, 305
 Schneider, H. M. (19/26 57), 141, 146, 153, 154
 Schneider, I. (39/27 67), 250, 253, 258, 259
 Schneider, K. B., 116
 Schneider, M., 165
 Schneider, P. (39/23 04), 14, 21, 41, 57, 58, 61, 92, 101, 214, 373, 462
 Schneider, R., 187
 Schneider, T. (39/26 74), 71, 73, 74, 76
 Schneider, U. H., 47, 97, 101
 Schneider, W. (39/24 12), 95
 Schneider-Lam (19/22 88), 179, 185
 Schober, 453, 459, 460
 Schoch (39/58 51), 320, 324, 330
 Schoeck (39/27 96), 222, 223, 230, 231
 Schölmerich (19/22 50), 45, 111, 116, 154, 156, 159, 171, 172
 Schönberger, G. (19/21 57), 157, 160, 173
 Schönberger, W. (19/25 57), 157, 159, 173, 174
 Schönborn (19/28 09), 40, 117, 127, 154, 156, 160, 171, 172
 Schönen, 157, 165
 Schöpe, 453, 454, 455, 457, 458, 460
 Schofer, 157, 165
 Schoger (43 43), 355, 356, 358
 Schohe (39/22 72), 336
 Scholz, G., 217
 Scholz, H., 116
 Schorlemmer (19/31 29), 130, 134
 Schott, E., 12, 325
 Schott, N. (39/24 57), 28
 Schottroff (39/27 46), 42, 82, 83
 Schrader, 29, 461
 Schramm (19/29 53), 157, 165
 Schranz, 157, 165
 Schrapper (19/24 12), 179, 185
 Schreckenberger, U. (19/24 12), 179, 186
 Schreckenberger, W., 97
 Schreiber (19/21 06), 131, 134, 227, 237
 Schreiner (39/28 78), 362, 367
 Schreyer, 141, 147
 Schriefers, 113, 114
 Schriever, 120
 Schrodin, 331
 Schröder, C. (39/59 37), 119, 122, 128
 Schröder, E. (39/26 16), 205
 Schröder, H., 325
 Schroeder, H. O., 113
 Schröder, J. M. (19/28 13), 127, 142, 143, 153, 154, 155, 177
 Schröder, L. (39/27 75), 294
 Schröder, M. (16/28 34), 391
 Schröder, W. J. (32 45), 240, 241
 Schröter, G., 141, 147
 Schröter, K. (19/28 73), 24
 Schrohe (39/22 72)
 Schubert, Georg Heinrich, 444
 Schubert, Gerhard (39/22 22), 318, 319, 320, 322, 326, 327, 330, 350
 Schubert, J., 27
 Schubert, R. (19/27 53), 179, 186
 Schubnell, 226, 230, 231
 Schuchmann (39/26 12), 294
 Schürmann, H. (39/27 73), 378, 381, 387
 Schürmann, K. (19/20 25, 20 24), 127, 154, 175, 177, 179, 181, 190, 191
 Schüßler (39/22 58), 269, 273
 Schüttler (19/24 49), 180
 Schuldt, 445, 450
 Schulte, B., 156, 165
 Schulte, W. (39/25 52), 95

- Schulte-Wissermann (19/21 56), 157, 160,
173, 174
- Schultheis, 44
- Schultz, 382, 384
- Schulz, F. (39/27 68), 250, 253, 257, 258,
259, 260
- Schulz, G. V. (39/23 80), 58, 214, 336, 338,
350, 351, 373, 462
- Schulz, R. C. (39/23 55), 336, 338, 347, 348
- Schulz, V. (19/26 92), 157, 160, 171, 172
- Schulz-Kopetz (19/29 37), 157, 166
- Schulze, F. W. (39/22 16), 250, 251, 254,
256, 257
- Schulze, P. M. (39/25 51), 92, 104, 105, 106,
107
- Schulze, R. (39/28 91), 320, 324
- Schulze-Gahmen (39/23 01, 23 04), 21
- Schumacher, B. (19/23 05), 141
- Schumacher, G. (39/28 56), 22, 67
- Schumacher, H., 397, 398
- Schumacher, I. (19/32 34), 131, 134
- Schumacher, L. (33 55), 294, 297, 301, 302
- Schumacher, M. (39/23 05, 23 06), 21, 41
- Schumann, 141, 147
- Schunack (39/57 06, 57 37, 57 05), 61, 354,
355, 357, 358
- Schunck, 391, 392, 393, 415, 416, 425
- Schurig (39/22 91), 211
- Schuster, C.-J. (19/22 56), 156, 166
- Schuster, H.-P. (19/25 48), 150, 156, 159,
171, 172
- Schuster, R., 42
- Schuth, 122, 128, 129
- Schwab, B. (19/22 88), 179, 186, 194
- Schwab, K. (39/28 54), 378, 380, 382, 383
- Schwaderlapp, 227, 234
- Schwägler (39/24 44), 222, 223, 230, 231
- Schwantag (39/22 27), 92, 105, 106, 107
- Schwartz, 96
- Schwarz, I. (19/23 61), 179
- Schwarz, M. (19/27 47), 179, 186
- Schwarz, R. (19/21 43, 20 18), 141, 147, 150
- Schwarz, S. (39/57 38), 355, 356, 357
- Schwarz, W. (19/22 77), 156, 166
- Schwarzkopf (19/22 97), 178, 186
- Schweden, 141, 147
- Schwedt (39/27 57), 61, 240, 241, 247
- Schweikert, C.-H. (19/21 40), 59, 109, 150,
178, 181, 190, 191
- Schweikert, F., 115
- Schweikhart (19/24 12), 179, 186
- Schweitzer (39/24 12), 93, 99, 103, 461
- Schweizer (33 09), 71, 73, 74
- Schwend, 397, 409, 414
- Schwentker (39/58 18), 330
- Schwickert, 446, 448
- Schwidetzky-Rösing (39/22 42), 365
- Schwieger (19/22 97), 178, 186
- Schwill-Engelhardt (19/30 80), 198, 201
- Scotti-Rosin (39/28 16), 268, 273
- Seckfort, 169
- Seehöfer, 115
- von Seelen (39/24 71), 61, 363, 365, 371, 372,
373
- Seeliger (39/27 41), 71, 73, 75
- Segebrecht (39/27 56), 61, 240, 241, 243, 245,
246
- Seghers, 12
- Sehhati-Chafai (19/20 56, 25 19), 141, 143, 150,
151, 152
- Seib (39/53 65), 335, 342
- Seibel, 211, 218
- Seibert, C. (19/20 03), 179, 186
- Seibert, G. (39/57 98), 119, 122, 127
- Seibert, R., 446, 449
- Seidel, 444, 446, 448, 449
- Seidl, 348
- Seifert, E., 170
- Seifert, L. (39/59 19), 118
- Seiler (39/27 98), 222, 225, 231, 232
- Seim (39/25 16), 309, 312, 313, 315, 316
- Seitz (19/28 51), 178, 186, 190
- Selke (39/27 45), 69, 70, 73
- Sell (19/27 76), 157, 166, 173
- Sellmann (39/26 17), 95, 106
- Sergl (19/30 24), 198, 199, 201, 203, 204
- Setz (19/30 32), 198, 201
- Seufert (39/27 60), 240
- Seuffert (39/25 80), 295
- Seuffert-Huguenin (39/22 91, 44 22), 61, 211,
218
- Seyb, E. (19/23 36), 157
- Seyb, K. E. (39/58 47, 58 79), 14, 21, 335, 342,
347
- Seyfeddinipur (19/23 38), 110, 127, 157, 160,
175, 176, 177
- Sharma (39/58 45), 363, 367, 372
- Siebold (44 49), 250, 253, 256
- Sieben, 23
- Siebert, F., 296
- Siebert, G. (19/30 35), 197, 198, 203
- Siebner, 116, 170
- Siegel, 343
- Siegert (39/26 30), 362, 365, 368, 369, 370
- Sievers (42 93), 320, 324
- Sieverts, 40, 43
- Sillescu (39/22 89), 40, 336, 338, 346, 349, 350,
351
- Silva-Brummel (44 39), 268, 273, 280, 281
- Simon, E. (19/27 74), 116
- Simon, R., 141, 147
- Simon, W. (39/24 58), 71, 73, 78
- Singer, Hans-Rudolf, 269, 274, 289, 333, 334,
392, 393, 431
- Singer, Hellmut (39/57 16), 335, 336, 338, 346,
353
- Sinnwell, 47
- Sinterhauf (19/21 89, 21 91), 156, 160, 170, 172
- Siol (39/58 73), 336, 342
- Sitzius (43 40), 355, 356, 357, 358
- Skonieczny, 13
- Slapnicar (39/26 46), 90, 96

- Slemrova (19/31 56), 130, 134
 Slupski (39/28 08), 264, 268, 273, 283, 284
 Smollich (44 49), 254, 260
 Sobel-Besig (19/20 18), 147
 Söhnen (39/26 47, 43 80), 269, 273, 290
 Sölter, 391
 Sofiansky, 114
 Sohns, 38
 Sollberg, 170, 177
 Sommer, F., 114
 Sommer, G. (19/22 88), 179, 186
 Sommer, U. (19/20 18), 147
 Sonne, 382, 384
 Sonntag (40 72), 141, 147
 Sorger, 141, 147
 Sostegno (19/20 18), 141, 147
 Sparwasser, 114
 Spiegel (39/23 51), 22
 Spieker (39/26 56, 28 25), 67
 Spiering, 335, 342, 344
 Spies (39/27 59), 240, 243, 244
 Spieß, H.-W. (39/25 36), 336, 339, 342, 349,
 350, 351
 Spieß, K.-H. (39/22 65), 47, 294, 297, 301
 Spira (39/27 84), 137, 138, 268, 271, 284,
 285
 Spitzbarth (19/28 78), 156, 159, 170, 171,
 172
 Spranger (19/23 25, 23 26), 23, 116, 154, 157,
 159, 173, 174
 Sprengard (39/27 89), 14, 46, 78, 79, 207,
 209, 212, 213, 214
 Staab (39/27 74), 294, 297, 301
 Stachel (39/24 58), 61, 71, 73, 78
 Stadler (32 84), 81, 84
 Stadlmair (39/25 91), 29
 Stadtmüller, 305, 444, 447, 448, 449
 Stähle, 392, 396, 398, 415, 418, 419
 Stählin, 83
 Staffa (39/28 15), 264, 268, 273, 282, 283
 Stahl, 392, 396, 398, 410, 411, 414
 Stahlschmidt (19/22 98), 178, 186
 Stallmach (39/22 64), 58, 78, 207, 209, 212,
 213, 214, 373, 462
 Stapf (39/28 53), 378, 381, 382, 383, 385
 Starzinski, 157, 166
 Stauber (39/22 88), 336, 342
 Staude (39/28 36), 39, 308, 309, 310, 314,
 315
 Staudte (19/25 51), 178, 186, 192
 Stauff (43 39), 355, 356, 358
 Steck (39/26 85), 81, 83
 Steeger (19/21 99), 174, 178, 186, 192, 193
 Steffen, 397, 415
 Steffgen, 38
 Stehl, 391, 392, 396, 403, 415, 416, 417, 418,
 419
 Stein, B. (19/20 18), 141, 147, 150, 151
 Stein, G. (39/57 07), 336, 342, 353
 Stein, T. M. (32 63), 250, 253, 255
 Stein, U., 115
 Steinbach, M., 170, 176
 Steinbach, P. D. (19/25 33, 25 88), 189
 Steingass (19/20 68, 20 18), 141, 147, 150
 Steinmann (39/25 84), 27
 Steitz (39/23 49), 83
 Stelzig, 114, 149, 152
 Stender (39/32 16), 198, 201
 Stenger, 446, 450
 Sternberg (39/22 01, 22 02), 21, 22
 Stingl (43 85), 309, 312
 Stock, G. (39/27 15), 90, 96
 Stock, H. (39/22 73), 333
 Stockamp, 174, 189, 192
 Stocksmeier, 122, 129, 176
 Stöhr, 382, 383
 Störkel (19/26 57), 141, 147
 Stötter (19/31 19), 131, 135, 140
 Stötzer, 149, 154
 Stöwe (39/25 51), 90, 93, 106
 Stoffel, J. (19/30 80), 198, 201
 Stoffel, R. M., 397, 398, 402
 Stokes, 436, 437, 439
 Stoll, K.-H., 391, 393, 408, 409
 Stoll, P. (43 62), 309, 312
 Stopfkuchen (19/23 24, 27 88), 157, 166, 174,
 193
 Stopp (39/57 53), 61, 355, 358, 359
 Stosseck (19/20 51), 141, 143, 150, 151, 152
 Straaten, 116
 Straßmann (39/58 79), 338
 Straub (19/24 41), 109, 156, 157, 159, 173, 174,
 192
 Straubel, 323
 Strauss, G., 189, 193
 Strauss, W., 114
 Strecker (39/21 18), 30
 Strobel, G.-W., 298
 Strobel, L., 12
 Strobl (39/24 47), 328, 330, 336, 339, 347, 350,
 351
 Strube (19/22 92), 178, 186
 Strümpell (19/24 36), 179, 186
 Strunk (19/29 66, 29 91), 109, 141, 156
 Stuckas (39/22 16), 250, 253, 257
 Stürmer, 381
 Stuhmann (39/24 74), 336, 338, 351
 Stuloff (39/28 38), 61, 309, 310, 313
 Stumpfen (39/28 21), 67, 68
 Sturm (39/58 32), 320
 Suckert (39/23 12), 30
 Suckow (33 31), 309, 311, 314
 Sudek (39/24 41), 222, 225, 230, 231
 Sulik, 113
 Sulzmann (39/27 99), 227, 233
 Summerfield, 47
 Surányi, 274, 299, 303
 Swinke, 166
 Swoboda, 453, 457
 Synek-Stifter, 449

T

Takahashi, 254, 261
 Taupitz, 113
 Teckentrupp, 304
 Tegen (39/22 77), 320, 324, 327
 Teichmann, A. (39/25 52), 93
 Teichmann, I. (19/30 21), 198
 Teichner (39/27 89), 207, 209
 Tesch (39/25 78), 336, 342
 Tetsch (19/30 22), 197, 199, 201, 202
 Teuteberg, 116
 Theile (19/28 25), 40, 110, 156, 159, 171, 172
 Theis (39/34 33), 25
 Theiß (19/20 18), 141, 147, 150, 151, 152
 Theissing (19/23 62), 189, 194
 Thews (39/59 44), 111, 118, 120, 126
 Thiel, C. (19/22 56), 141, 147
 Thiel, Hans Achim (39/23 54, 42 47), 96
 Thiel, Herbert (39/25 13), 320, 324, 329, 330
 Thierfelder, A. (33 58), 58, 268, 271, 284
 Thierfelder, K. J. (41 37), 363, 367, 372
 Thill (19/31 92), 109, 130
 Thimm (39/26 60, 21 41), 57, 59, 87, 227, 229
 Thoenes (19/23 01), 110, 141, 143, 153, 154, 172
 Thomas, E. P., 114
 Thomas, Erhard (39/26 78), 14, 58, 214, 360, 363, 365, 371, 372, 373, 462
 Thorwirth, 15
 Thümler (19/21 55), 127, 158, 166, 177
 Thüroff, 178, 186
 Thürstein (19/27 90), 24
 Thust (19/20 18), 141, 147, 150
 Tiator (39/58 50), 320, 324, 326
 Tiben, 114
 Tietz (39/26 51), 268, 271, 273, 275, 276, 279
 Tietze, 189
 Tilling, 170, 172, 174
 Tillmanns (39/28 48), 40, 345, 346, 378, 380, 385, 386
 Timewell, 392, 396, 403, 410, 411, 412, 413, 414
 Timm, 189, 194
 Timmermann, 454, 457
 Tittel (39/58 48), 335, 342
 Tobien (39/23 26), 380
 Tobschall (39/28 44), 378, 380, 384, 385, 386, 462
 Todt (19/22 76), 156
 Tönges, E. (39/27 75), 294
 Tönges, H., 217
 Toepel, 343
 Torka, 397, 399
 Tornow (39/58 50), 320, 324
 Totoraitis, 113
 Toussaint, G. (39/23 38), 442, 443, 444, 446, 449

Toussaint, W., 114, 170
 Traue, 114
 Trautmann, I. (39/58 98), 336
 Trautmann, N. (39/58 47), 335, 342, 347
 Treese, 156, 166
 Treinen (19/30 63), 198, 201
 Trenk, 137, 138
 Tresse, 48
 Troeber (19/22 88), 179, 186
 Tröger (19/24 45), 152, 153, 157, 160, 173, 174
 Trübenbacher (39/24 64), 320, 322, 327
 Tschampa, 211, 217
 Tschischak (39/22 82), 320
 Tschokl-Heinrichs (19/20 70), 141, 147
 Tsurikov (39/28 15), 267, 268, 273, 282, 283
 Tüttenberg (19/22 56), 156, 166
 Tung (39/28 21), 67
 Turner, 255
 Tuschinsky (39/28 09), 264, 268, 273, 281, 282

U

Ullrich, H. (39/21 43), 205, 208, 210, 216, 217
 Ullrich, P. (19/27 47), 179, 186
 Ulmer, 122, 126, 127, 453, 454, 456
 Uloth (39/26 05), 336
 Unger (39/57 45), 335, 338, 344, 345, 346
 von Ungern-Sternberg (19/22 56), 156, 160, 171
 Unverricht (39/27 81), 61, 295, 296, 304, 305
 Urich (39/23 14), 360, 361, 362, 363, 365, 370, 371, 372, 373
 von Uslar, 296
 Uthoff (39/28 46), 378, 380, 386, 387, 388

V

Vandekerkhove (42 01), 362, 367, 368, 370
 Vater, 396, 407
 Vaupel (39/59 29), 118, 120, 126, 127, 359
 Veintimilla (19/20 03), 186
 Veith (39/27 61), 62, 240, 241, 243, 245, 246
 Velden (39/28 89), 222, 224, 226, 236
 Venzlaff (39/27 79, 43 80), 269, 271, 289
 Verchau (39/27 76), 61, 295, 297, 301, 302
 Vermeer, 391, 392, 393, 399, 400
 Viehweg, 93
 Vielhauer, 156, 166
 Viertel (42 82), 363, 367, 371, 372
 Voegler (39/58 30), 320, 324
 Völckel, 157, 166
 Völkel, H., 392
 Voelkel, R. (39/24 90), 336, 342
 Völker, U. (39/24 42, 44 03), 222, 226, 236
 Völker, W. (39/23 49), 83, 85
 Vogel, Hagen (39/57 60), 118, 122, 126
 Vogel, Hans-Rüdiger, 122, 173
 Vogel, S. (42 37), 355, 356, 358, 359
 Vogt, A. (39/23 38), 442
 Vogt, B. (39/27 93), 207
 Vogt, K., 444, 450

Vogt, W. (39/23 56), 336, 338, 348
 Voigt (39/25 59), 90, 96
 Voigt-Martin (39/23 47), 342
 Voit, E. (19/20 18), 141, 147, 150
 Voit, K., 159
 Volk, E., 444, 447, 448, 449
 Volk, H., 74
 Volkemer (39/25 41), 250
 Volkert, 192
 Volkind (39/57 83), 118, 122, 126
 Volkman, 298
 Vollenweider (33 52), 362, 367, 369
 Vollrath (39/23 62), 118, 120, 125
 Volz, H. (39/21 30), 436, 437, 439
 Volz, R., 392
 Vorderwülbecke, 398
 Voshage (16/2 20), 325, 328, 330
 Voß (39/27 57), 240, 242, 243, 244, 245
 Voth (19/26 64), 127, 150, 174, 177, 179,
 181, 190, 191, 192

W

Wach, 157, 166
 Wachendorf, 157, 166
 Wacker (39/22 87), 336, 342
 Wadewitz (39/22 59), 295
 Wäffler (16/3 03), 48, 325, 330
 Wänke (16/2 30), 48, 325, 330, 347
 Wagenmann, 113
 Wagner, F., 178, 189, 194
 Wagner, G. (39/21 13), 295, 297, 301, 303
 Wagner, H. (19/31 47), 130, 133, 136, 137
 Wagner, R. (19/28 11), 141, 147, 153, 154
 Wagner, S., 12
 Wagner, U. (39/26 48), 63
 Wahler (19/23 24, 27 88), 157, 166
 Walde (19/28 82), 178, 186
 Waldeck, 122
 Waldmann, A. (19/23 11), 179
 Waldmann, N., 233
 Waldt (39/27 69), 378, 381 388, 389
 Wallenfang (19/27 47), 179, 186
 Walter, H., 98, 105
 Walter, R., 298, 305, 306
 Walter, U. (19/22 77), 160, 166, 170
 Walther, G. (19/23 96, 29 76), 131, 133, 139
 Walther, V. H. (39/58 04), 320, 322, 328,
 329, 330
 Walz, 178, 186
 Wandel, 156, 166
 Wanek, 446, 450
 Wangemann (19/20 18), 141, 147
 Wanitschke (19/23 89), 110, 156, 160, 171
 Warneck, 27, 343, 350
 von Wasielewski, 135, 137, 359
 Watzka (39/59 40), 120
 Weber, A. (19/30 80), 198, 201
 Weber, Hans (39/26 24), 362, 365, 368, 370

Weber, Hermann (39/26 63, 28 14, 34 22), 40,
 291, 294, 296, 300, 301,
 303
 Weber, K. (39/21 27), 436, 438, 440
 Weber, M. (39/58 46), 335, 342, 347
 Weber, S., 309, 312
 Weber, W., 335, 342
 Weckbarth (39/24 96), 363, 367, 371, 372
 Wecker, 157, 166
 Wegener (39/23 15), 361, 363, 365, 372, 373
 Wegner, K. (42 36), 355, 356, 357, 358
 Wegner, O., 96
 Wegner, T., 398, 433
 Wegner (39/22 45), 222, 226, 236
 Weh, 156, 166
 Wehnert, 444, 446, 447, 462
 Weicksel (39/22 53), 320, 324, 326
 Weidenbruch (39/25 76), 29
 Weidenfeld (39/26 61), 222, 224, 228, 229
 Weidlich, 343
 Weidmann, Werner (Verw.), 30
 Weidmann, Werner (FB 01), (39/27 43), 71, 73
 Weigand, Hanfried (19/21 26), 141, 147, 152
 Weigand, Herbert, 178, 186
 Weigl, 157, 166
 Weihrauch (19/22 77), 156, 166
 Weilemann, 156, 166
 Weiler, 382, 384
 Weinblum (39/59 37), 109, 118, 119, 120, 127,
 128
 Weinig (19/23 24, 27 88), 157, 166
 Weinmann (39/25 25), 21
 Weirich, 98, 100
 Weis, G., 392, 397, 415, 416, 417
 Weis, J. (19/21 46), 127, 170, 171
 Weis, M. (39/58 48), 335, 342
 Weis, R. (39/23 50), 336, 342
 Weisenburger (43 30), 355, 356, 357
 Weiß (39/24 60), 61, 71, 73, 76
 Weitzel, D. (19/23 24, 27 88), 157, 166
 Weitzel, U. (32 96), 250, 253, 255, 258
 Welker (39/23 61), 118, 122
 Wellek (44 61), 142, 147, 155
 Welling (19/35 07), 178, 186
 Welpe, 436, 441
 Welter, E., 47
 Welter, R. (39/22 78), 93, 96
 Welzel (39/26 00), 71, 73, 77
 Wende (19/21 41), 127, 141, 143, 152, 153, 154,
 175, 177
 Wendling (19/24 39), 178, 187
 Wendorff, 349
 Wenneis (39/28 22), 67, 68
 Wentzlaff-Eggebert, 240, 241
 Werle, E. (39/23 55), 336
 Werle, H. (39/21 35), 90, 93
 Wermuth (19/31 07), 149, 155, 222, 223
 Werner, Hans-Dieter (39/22 95), 376, 378, 381,
 385, 386
 Werner, Heinz-Peter (19/31 55), 130, 133, 135,
 136, 462

- Werner, M. (39/22 25, 22 23), 88
 Werner, W. (43 58), 309, 312, 313, 314
 Wernitsch (19/26 23), 110, 150, 178, 181,
 190, 191
 Werth (39/24 06), 320, 322, 328, 329, 330
 Wesenberg (39/27 54), 268, 271, 287
 Wessel-Therhorn, 454, 458, 459
 Wessels (19/30 82), 198, 201
 Wessinghage, 189
 Westenfelder, J., 391, 397, 402, 403, 405,
 406, 426
 Westenfelder, M.-F., 398, 406, 416, 417, 419
 Westhof, 179, 187
 Westphal (39/27 64), 250
 Westrich, 211
 Wetter, 74
 Wettlaufer (39/57 78), 118, 126
 Wetzel (39/27 47), 82, 84, 85
 Weyand, 113
 van de Weyer, 116, 149
 Weyh (41 22), 96, 106
 Wiechert (39/25 92), 320, 324, 330
 Wiederhold, 30
 Wiehl (39/22 04), 22
 Wieland (19/22 04, 22 14), 24
 Wild, A. (39/26 88), 362, 365, 368, 369,
 370, 462
 Wild, G. (39/28 10), 295, 296, 300, 301, 303
 Wilhelm (19/20 18), 141, 147
 Wilke, I. (19/29 69), 23
 Wilke, J. (39/26 77), 222, 226, 234, 235
 Will (19/26 57), 141, 148
 Willebrand, 113, 189
 Willems, G. (39/27 55), 240, 243, 244
 Willems, M. (39/24 75), 248
 Willems, W. (43 85), 309, 312
 Willersinn, 12, 40
 Willms, 142
 Wink, 98
 Winkhaus, 343, 345
 Wischmann, 451, 453, 455, 457, 460
 Wissemann, 271
 Wissen (19/23 64), 179, 187
 Wisser (39/27 88), 61, 207, 209, 212, 213,
 214
 Wissing, 398, 399
 Wittgens (39/58 79), 335
 Wittig (19/31 49), 130, 135, 462
 Wittmann, A., 454
 Wittmann, P. (39/22 24), 96, 106
 Witzel (19/25 51), 178, 187
 Wlosok (39/22 35), 268, 271, 284, 285
 Wodrich (39/28 91), 320, 325
 Wöbcke (39/22 91), 208, 210, 216, 217
 Wölfle (39/59 11, 59 19), 118
 Wörner (39/22 44), 222, 226, 237
 Wohlfarth (39/25 46), 71, 73
 Wojta, 189
 Wolf, B. A. (39/24 91), 336, 338, 348, 349,
 350, 351
 Wolf, Hans-Uwe, 343
 Wolf, Heinz (39/22 21, 25 31), 22
 Wolf, J., 63
 Wolf, R. (19/29 66, 23 77, 31 80), 14, 109, 141,
 143, 152, 153
 Wolfangel, 68, 398, 399, 400
 Wolff, H. P. (19/22 75), 111, 137, 154, 156, 159,
 171, 172
 Wolff, I., 98, 99
 Wollenweber (39/22 84), 335
 Wollert (39/21 20, 19/30 18, 31 73), 14, 21, 130,
 133, 137
 Wollitz, 444, 449
 Wollschläger (19/22 56), 156, 167
 Wolter, G. (39/28 12), 295
 Wolter, L. (39/26 60, 21 41), 57
 Woolley, 398, 404, 408, 410, 414
 Wortmann (19/27 66), 179, 187
 Würkert, 156, 167
 Wüst, 189
 Wulff, 189, 192
 Wunderlich (19/21 81), 170, 174, 178, 187
- X
- Xirotiris (39/26 79), 368
- Z
- Zabel, 157, 167
 Zachmann (39/27 26), 322
 Zahn (39/59 11), 40, 118, 120, 127, 128
 Zajtay, 47, 97
 Zakosek, 382
 Zander (39/59 30), 118, 120, 126
 Zapp (39/22 58), 269
 Zdunkowski (39/22 83), 319, 320, 322, 331
 Zehnder (39/26 48), 63
 Zeidler, 96
 Zeile (19/22 52), 156, 160, 170, 171, 173
 Zeising, 391
 Zickler, 446, 450
 Ziegler, B. (16/3 01), 326, 328, 330
 Ziegler, J. G. (39/25 47), 71, 73, 77
 Zimmer, Klaus (Verw.), (16/24 06), 112
 Zimmer, Klaus (FB 05), (39/57 73), 118, 122, 123
 Zimmermann, B., 157, 167
 Zimmermann, D. (39/25 69), 96
 Zimmermann, M. (39/22 26), 90
 Zipf, 453, 456
 Zipfel, 193
 Zöllner, B., 156, 167
 Zöllner, E., 113
 Zöllner (39/59 36), 119, 120, 127, 128
 Zolfaghari, 113
 Zosel (39/27 94), 219, 222, 226, 236
 Zschiedrich (19/22 77), 156, 167
 Zschunke (19/23 95), 156
 Zuchhold, 63
 Zwilling, 436, 438

zu 30 - SS 1979