

UNIVERSIDAD DEL ROSARIO

BOLETÍN  
ESTADÍSTICO  
2011

CONSOLIDACIÓN DE NUESTRO COMPROMISO SOCIAL:  
RENOVACIÓN DE LA ACREDITACIÓN INSTITUCIONAL



UNIVERSIDAD DEL ROSARIO





**UR**

Universidad del Rosario

Boletín estadístico 2011 / Universidad del Rosario, Departamento de Planeación Académica y Aseguramiento de la Calidad. –Bogotá: Editorial Universidad del Rosario, 2012.  
176 p.

Educación superior – Colombia / Planificación Universitaria – Colombia / Universidades – Estadísticas – Colombia / Administración educativa – Colombia / I. Universidad del Rosario / II. Título.

378.04861 SCDD 20

Catalogación en la fuente – Universidad del Rosario. Biblioteca

del

Octubre 9 de 2012

Boletín  
estadístico

2011

UNIVERSIDAD DEL ROSARIO

© Universidad del Rosario

Primera edición octubre de 2012

**Rector**

Hans Peter Knudsen Quevedo

**Vicerrector**

Alejandro Venegas Franco

**Síndico**

Carlos Alberto Dossman Morales

**Secretaria general**

Catalina Lleras Figueroa

**Canciller**

Jeannette Vélez Ramírez

**Consiliarios**

Alberto Fergusson Bermúdez

Alejandro Figueroa Jaramillo

María Luisa Mesa Zuleta

Andrés Pastrana Arango

Jorge Restrepo Palacios

**Decanos**

Facultad de Administración

Fernando Locano Botero

Escuela de Ciencias Humanas

Stephanie Lavaux

Facultad de Ciencias Naturales y Matemáticas

Mauricio Linares Porto

Facultades de Ciencia Política y Gobierno y  
de Relaciones Internacionales

Eduardo Barajas Sandoval

Facultad de Economía

Hernán Jaramillo Salazar

Facultad de Jurisprudencia

Antonio Aljure Salame

Escuela de Medicina y Ciencias de la Salud

Leonardo Palacios Sánchez

Decanatura de Medio Universitario

Gabriel Silgado Bernal

División Administrativa y de Tecnología

Directora

Myriam Amanda Rodríguez Clavijo

División Financiera

Directora

Lucy Ariari Cortés Trujillo

Centro de Gestión del Conocimiento

Director

Fernando Chaparro Osorio

Departamento de Planeación Académica y  
Aseguramiento de la Calidad

Director

Javier Daza Lesmes

División de Extensión

Director

Francisco José Mejía Pardo

Gerencia Comercial y de Mercadeo

Gerente

Ana María Restrepo

**Editorial Universidad del Rosario.** Recolección y sistematización de información, Departamento de Planeación Académica y Aseguramiento de la Calidad, Universidad del Rosario. **Corrección de estilo,** Andrés Cote Navarro. **Diseño de cubierta y diagramación,** Precolombi EU-David Reyes. **Fotografía,** Archivo Universidad del Rosario, Luis Enrique Sierra, Margarita Guzmán, Fernando Cruz. **Impresión,** Xpress Estudio Gráfico y Digital S.A.

Todos los derechos reservados. Prohibida la reproducción total o parcial sin el permiso previo escrito de la Editorial Universidad del Rosario



UNIVERSIDAD DEL ROSARIO

# Contenido

---

<b>Abreviaturas</b>	<b>8</b>
<b>Palabras del Rector</b>	<b>10</b>
<b>Introducción</b>	<b>12</b>
<b>1. Presentación general de la Universidad</b>	<b>15</b>
1.1. Misión	15
1.2. Visión	15
1.3. Estructura de la Universidad	16
1.4. Panorama de la Universidad en cifras	17
1.5. Indicadores institucionales críticos	18
<b>2. Eje I. Fortalecimiento académico</b>	<b>21</b>
2.1. Programas académicos	22
2.2. Acreditación de alta calidad	28
2.3. Población estudiantil	31
2.3.1. Programas de pregrado	34
2.3.2. Programas de posgrado	36
2.3.3. Opciones de Estudios Profesionales y Fortalecimiento Académico	42
2.4. Admisiones	43
2.5. Currículo y desempeño académico	55
2.5.1. Composición curricular de los programas de pregrado	55

2.5.2.	Créditos ofrecidos y servidos por unidades académicas	56
2.5.3.	Desempeño académico	60
2.5.4.	Doble programa	66
2.5.5.	Transferencias internas	69
2.5.6.	Deserción estudiantil	71
2.5.7.	Exámenes de calidad académica	72
2.6.	Estudiantes graduados	74
2.6.1.	Graduados de pregrado	76
2.6.2.	Graduados de posgrado	77
2.7.	Profesores	82
2.7.1.	Profesores de tiempo completo, medio tiempo y tiempo parcial	82
2.7.2.	Profesores de hora cátedra	91
2.7.3.	Otros tipos de profesores	93
2.7.4.	Profesores tiempo completo equivalente	94
2.7.5.	Relación de número de estudiantes por profesor	95
2.7.6.	Becas otorgadas a profesores	96
2.7.7.	Desarrollo profesoral	98
2.7.8.	Evaluación de profesores	99
2.8.	Investigación	100
2.8.1.	Grupos de investigación	100
2.8.2.	Proyectos de investigación	102
2.8.3.	Producción Académica	105
2.8.4.	Financiación de la investigación	108
2.8.5.	Publicaciones Universidad del Rosario	109
2.9.	Biblioteca	111
2.9.1.	Material bibliográfico impreso y audiovisual	111
2.9.2.	Circulación y préstamo	114
2.10.	Incorporación de tecnologías de la información y de las comunicaciones (TIC) en los procesos académicos	115
2.11.	Extensión	116
2.11.1.	Educación continuada	117
2.11.2.	Participación de las facultades	119
2.11.3.	Consultoría a través del Cidem	120
2.11.4.	Centro de Pensamiento en Estrategias Competitivas	122
2.11.5.	Proyectos de impacto comunitario	124



<b>3. Eje II. Consolidación de la identidad y comunidad rosaristas</b>	<b>129</b>
3.1. Proyectos académicos	130
3.2. Estímulos para la comunidad Rosarista	130
3.3. Bienestar universitario	132
3.3.1. Servicios de salud	132
3.3.2. Deportes	134
3.3.3. Egresados	135
<b>4. Eje III. Internacionalización</b>	<b>145</b>
4.1. Internacionalización en casa	145
4.2. Cooperación y colaboración internacional	150
4.3. Servicios de educación transfronteriza	151
4.3.1. Movilidad de estudiantes	151
4.3.2. Movilidad de profesores	157
<b>5. Eje IV. Fortalecimiento de los servicios de apoyo y optimización de la gestión financiera</b>	<b>165</b>
5.1. Consolidación administrativa	165
5.1.1. Talento humano	165
5.1.2. Planta física	168
5.2. Consolidación tecnológica	170
5.2.1. Equipos y salas de informática	170
5.2.2. Infraestructura de comunicación	171
5.3. Sostenibilidad financiera	172
<b>Anexo</b>	<b>174</b>

# Abreviaturas

---

ADM	Facultad de Administración
Adm.	Admitidos
Cepec	Centro de Pensamiento en Estrategias Competitivas
CGTIC	Centro de Gestión de TIC para la Academia
Cidem	Centro de Innovación y Desarrollo Empresarial
CIEC	Centro de Investigación y Estudios de Consultoría
CNA	Consejo Nacional de Acreditación
CNM	Facultad de Ciencias Naturales y Matemáticas
CPGRI	Facultades de Ciencia Política y Gobierno y de Relaciones Internacionales
DMU	Decanatura del Medio Universitario
DPAAC	Departamento de Planeación Académica y Aseguramiento de la Calidad
DWH	Data Warehouse
ECH	Escuela de Ciencias Humanas
ECO	Facultad de Economía
Educón	Educación Continuada
EMCS	Escuela de Medicina y Ciencias de la Salud
HC	Hora cátedra
Ins.	Inscritos
Int.	Internacional
JUR	Facultad de Jurisprudencia
LMS	Sistema para la Gestión del Aprendizaje
Mat.	Matriculados
MED	Facultad de Medicina
MEN	Ministerio de Educación Nacional
MQ	Médico-quirúrgica
MT	Medio tiempo
na	No aplica

---

Nal.	Nacional
nd	No disponible
PID	Plan Integral de Desarrollo
Pymes	Pequeñas y medianas empresas
RDH	Facultad de Rehabilitación y Desarrollo Humano
Spadies	Sistema de Prevención y Análisis de la Deserción en las Instituciones de Educación Superior
TC	Tiempo completo
TCE	Tiempo completo equivalente
TIC	Tecnologías de la información y la comunicación
UR	Universidad del Rosario

# Palabras del Rector

---

**P**ara la Universidad del Rosario, la publicación anual del *Informe de gestión* y del *Boletín estadístico* se ha convertido en un instrumento que le permite hacer visibles los procesos y acciones ejecutados como parte del Plan Integral de Desarrollo (PID). Estas publicaciones constituyen, además, herramientas de seguimiento, control, evaluación y mejoramiento de dichos procesos.

La renovación de la acreditación institucional por un período de ocho años, obtenida en el 2011 por la Universidad, es un reconocimiento social a la labor que hemos venido realizando y un motivo para continuar concibiendo y ejecutando procesos que aseguren su calidad como institución, su sostenibilidad en el tiempo y la pertinencia e impacto de sus acciones en la sociedad y en el mundo académico y científico nacional e internacional.

Desde esta perspectiva, el *Boletín estadístico 2011* permite, en el ámbito interno, reconocer el estado actual de los procesos académicos de la Universidad, y en el ámbito externo, proporciona información transparente sobre los avances que el Rosario ha conseguido en el desarrollo de sus procesos misionales.

---

Esperamos que con este reporte estadístico, que se complementa con el *Informe de gestión 2011*, todos nuestros colaboradores, nuestros amigos y la sociedad en general, a nivel nacional e internacional, puedan encontrar una referencia certera y precisa de nuestra institución, que tiene su razón de ser en nuestros estudiantes, su recurso humano, y en un sentido más amplio, en Colombia y el resto del mundo.

HANS PETER KNUDSEN QUEVEDO  
Rector

# Introducción

---

**E**s nuestro deber para con la sociedad y toda la comunidad Rosarista la divulgación transparente de los resultados obtenidos cada año en los ejes misionales, estratégicos y de apoyo de la Universidad. Con este ánimo, como en años anteriores, se presenta el *Boletín estadístico 2011*, en el que se compilan y presentan estadísticas, actividades, proyectos y resultados que componen y consolidan los ejes estratégicos de Fortalecimiento Académico, Consolidación de la Identidad y de la Comunidad Rosaristas e Internacionalización de la Universidad, y un cuarto de eje de apoyo, el Fortalecimiento de los Servicios de Apoyo y Optimización de la Gestión Financiera.

Para la construcción del *Boletín estadístico* fue fundamental el apoyo de diferentes unidades de la Universidad, tanto académicas como administrativas, que desde sus posiciones contribuyeron a recopilar y depurar la información presentada. El sistema de información Data Ware House (DWH) de la Universidad se convirtió en el proveedor institucional de información, y los datos de varios capítulos de este documento fueron conseguidos en su totalidad en este sistema.

Este último ejercicio nos demostró la importancia de seguir avanzando en la consolidación de nuestros sistemas de información centrales, que le permiten a la institución contar, de manera transversal, con información pertinente y oportuna acerca de sus actividades, para que esta pueda ser insumo de decisiones estratégicas.

---

Esperamos, finalmente, que este boletín sea útil y que en él se encuentre la información buscada. Si el lector tiene alguna observación, sugerencia o inquietud, el Departamento de Planeación Académica y Aseguramiento de la Calidad la recibirá a través del correo electrónico [planeacion.academica@urosario.edu.co](mailto:planeacion.academica@urosario.edu.co). Agradecemos a todas las unidades que participaron con el suministro de información para la elaboración de este boletín, al que también se puede acceder de forma electrónica en la dirección <http://www.urosario.edu.co>

DEPARTAMENTO DE PLANEACIÓN ACADÉMICA Y  
ASEGURAMIENTO DE LA CALIDAD





# 1

## Presentación general de la Universidad

---

### 1.1. Misión

Impartir una sólida formación ética, humanística y científica que, unida a la investigación y a una idónea y exigente docencia, permita a esta comunidad educativa formar integralmente personas insignes y actuar en beneficio de la sociedad, con un máximo sentido de responsabilidad.

### 1.2. Visión

Para cumplir su misión institucional, en el horizonte del 2019, la Universidad se concibe como una institución reconocida nacional e internacionalmente por:

- La excelencia y alta calidad de sus programas académicos y de su comunidad y por la generación de conocimiento pertinente para el desarrollo de la sociedad en todas sus dimensiones.
- Ser una comunidad académica ampliamente participativa, con un claro sentido de pertenencia que permite su caracterización como universidad de y para los estudiantes; una universidad profundamente orgullosa y respetuosa de su tradición con los pies en el presente y la mente abierta hacia el porvenir.
- Fomentar la cultura y la cooperación internacional e intercultural en función de promover la interacción con grupos y redes académicos nacionales y del extranjero, la internacionalización de los currículos y la movilidad de su comunidad.
- Contar con condiciones organizacionales, de infraestructura y de última tecnología eficientes y sostenibles, para desarrollar su proyecto educativo con altos estándares de calidad.

# 1.3. Estructura de la Universidad

Gráfico 1  
ORGANIGRAMA DE LA UNIVERSIDAD DEL ROSARIO

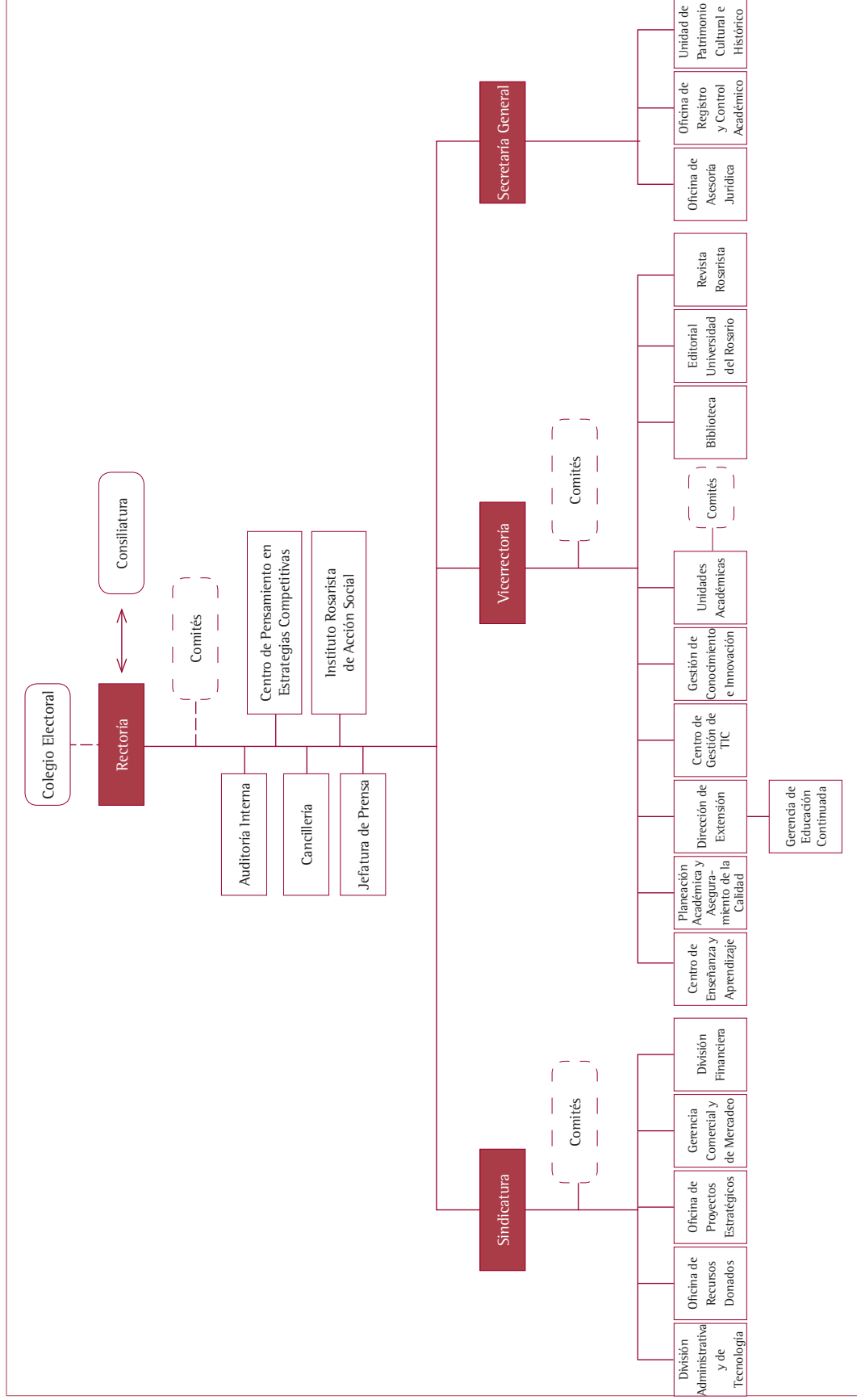

## 1.4. Panorama de la Universidad en cifras

Cuadro 1  
TABLERO ESTADÍSTICO

		2007	2008	2009	2010	2011
Acreditación de alta calidad	Institucional	Resolución 2567 del 30 de junio de 2005-6 años				Resolución 12229 del 27 de diciembre de 2011-8 años
	Programas de pregrado acreditados	7	7	11	12	12
Población estudiantil	<b>Total estudiantes</b>	<b>10.464</b>	<b>11.026</b>	<b>11.367</b>	<b>11.911</b>	<b>12.393</b>
	Pregrado	6.419	6.783	7.045	7.629	8.297
	Posgrado	3.899	4.027	4.141	4.129	3.903
	Especialización	2.736	2.853	2.861	2.954	2.712
	Especialización médico-quirúrgica	205	202	223	254	282
	Maestría	192	192	290	337	367
	Doctorado	-	1	11	37	50
	Programas en extensión*	321	247	320	109	70
	Programas extendidos a UR**	445	532	436	438	422
	Otros***	146	216	181	153	193
Programas	<b>Total programas</b>	<b>139</b>	<b>146</b>	<b>150</b>	<b>155</b>	<b>157</b>
	Pregrado	20	20	20	20	21
	Posgrado	117	120	125	130	131
	Especialización	49	50	51	53	53
	Especialización médico-quirúrgica	35	35	35	35	35
	Maestría	9	9	11	13	13
	Doctorado	2	3	4	4	4
	Programas en extensión*	19	20	20	21	22
	Programas extendidos a UR**	3	3	4	4	4
	Otros***	2	6	5	5	5
Profesores	<b>Tiempo completo equivalente****</b>	<b>326,9</b>	<b>387,9</b>	<b>402,3</b>	<b>504,4</b>	<b>560,3</b>
	Tiempo completo	188	248	250	273	298
	Medio tiempo	139	111	120	131	142
	Hora cátedra	555	659	717	828	902
	Profesores en carrera académica	177	210	223	241	277
Investigación	<b>Grupos de investigación</b>	<b>24</b>	<b>24</b>	<b>32</b>	<b>34</b>	<b>36</b>
	Categoría A1	-	-	7	8	8
	Categoría A	9	9	3	4	6
	Categoría B	8	8	3	7	5
	Categoría C	2	2	7	6	6
	Categoría D	-	-	3	4	4
	Proyectos de investigación	236	209		238	
	Inversión en investigación (millones)	\$5.820	\$ 6.301		\$ 15.301	

Continúa

		2007	2008	2009	2010	2011
Investigación	Universidad (millones)	\$1.957	\$ 1.754		\$ 6.247	
	Externa (nacional)	\$3.215	\$ 2.903		\$ 5.009	
	Externa (internacional)	\$3.193	\$ 1.941		\$ 4.039	
	Visibilidad (ISI)	43	67	53	67	nd*****
	Visibilidad (Scopus)	76	123	136	142	nd*****
Recursos de apoyo	Títulos de libros	58.091	59.861	63.468	68.838	73.067
	Libros electrónicos	43.000	58.302	74.219	65.894	97.592
	Computadores para uso de estudiantes	871	975	1.030	1.247	1.683
	Personal administrativo	559	617	679	739	798
	Facultades	247	275	306	321	336
	Nivel central	312	342	373	418	462

\* Incluyen los programas en extensión con registro calificado de la Universidad del Rosario dictados fuera de Bogotá.

\*\* Incluyen los programas en convenio de cooperación académica con registro calificado de la Universidad CES dictados en Bogotá.

\*\*\* Incluyen estudios profesionales y fortalecimiento académico.

\*\*\*\* El cálculo para la equivalencia de los profesores de hora cátedra se hace con base en las horas dictadas.

\*\*\*\*\* La información oficial del año 2011 se publicará en el 2012.

Fuente: Departamento de Planeación Académica y Aseguramiento de la Calidad.

## 1.5. Indicadores institucionales críticos

Cuadro 2  
POBLACIÓN ESTUDIANTIL

	2008-1	2008-2	2009-1	2009-2	2010-1	2010-2	2011-1	2011-2
Porcentaje selectividad pregrado	43,8%	51,4%	46,6%	48,6%	45,9%	46,7%	51,2%	45,6%
Porcentaje selectividad posgrado	38,7%	63,1%	38,6%	44,2%	47,7%	47,8%	43,1%	40,3%
Especialización	57,0%	64,2%	60,4%	62,7%	60,3%	62,0%	62,6%	55,6%
Especialización médico-quirúrgica	3,8%	nd	3,2%	3,6%	6,8%	5,5%	4,7%	4,9%
Maestría	60,8%	54,1%	54,6%	47,0%	54,3%	51,4%	36,9%	41,6%
Doctorado	na	52,6%	45,5%	59,3%	54,5%	46,5%	46,7%	33,3%
Porcentaje absorción pregrado	49,5%	48,5%	45,3%	42,3%	42,5%	44,7%	49,4%	46,2%
Porcentaje absorción posgrado	70,5%	68,4%	67,4%	71,8%	76,5%	71,8%	75,3%	84,9%
Especialización	71,2%	70,4%	66,4%	71,6%	75,4%	71,9%	76,0%	83,6%
Especialización médico-quirúrgica	86,5%	nd	96,4%	81,0%	100%	80,0%	92,3%	92,7%
Maestría	50,5%	52,5%	66,9%	71,6%	81,0%	65,7%	60,0%	93,8%
Doctorado	na	10,0%	100%	62,5%	66,7%	95,0%	100%	66,7%
Promedio del examen Saber 11 (Icfes)	54,3	53,6	54,5	53,4	53,7	53,7	53,0	56,6
Tasa de deserción*	37,9%	38,3%	33,0%	30,1%	25,1%	16,8%		

\* Por la naturaleza del cálculo de la tasa de deserción solamente se cuenta con datos hasta 2010-2.

Cuadro 3  
CONSOLIDACIÓN DEL CUERPO PROFESORAL

	2007-1	2007-2	2008-1	2008-2	2009-1	2009-2	2010-1	2010-2	2011-1	2011-2	
Porcentaje de profesores de tiempo completo	21%	21%	22%	24%	22%	23%	21%	22%	21%	22%	
Porcentaje de profesores de medio tiempo	14%	16%	12%	11%	10%	11%	10%	11%	10%	11%	
Porcentaje de profesores de hora cátedra	64%	63%	65%	64%	68%	65%	68%	67%	68%	67%	
Estudiantes / profesor TCE		32		28		28		24		23	
Profesores de carrera y planta por nivel de formación	Doctorado		16%		17%		20%		25%		27%
	Maestría		31%		31%		32%		32%		30%
	Especialización		38%		37%		35%		31%		30%
	Pregrado		15%		14%		13%		11%		12%
Profesores de hora cátedra por nivel de formación	Doctorado					4%		2%		4%	
	Maestría					29%		26%		26%	
	Especialización					27%		17%		16%	
	Pregrado					41%		55%		54%	
Profesores por escalafón	Titular		19		20		23		28		37
	Asociado		11		20		27		29		33
	Principal		53		67		78		89		102
	Asistente		44		40		39		44		38
	Auxiliar		50		63		56		52		67
Profesores extranjeros	13	15	14	14	15	15	22	22	30	30	

Cuadro 4  
FORTALECIMIENTO DE LOS SERVICIOS DE APOYO

	2007	2008	2009	2010	2011
Porcentaje de cubrimiento de bibliografía obligatoria	69,6%	83,4%	81,5%	85,7%	86,3%
Relación estudiantes por computador	7,4	7,0	6,8	6,1	4,9
Relación estudiantes por personal administrativo	11,5	11,0	10,4	10,3	10,4
Relación metros cuadrados por estudiante	8,6	8,1	7,8	7,2	6,6
Porcentaje de metros cuadrados de áreas para bienestar y actividades culturales	60,4%	75,0%	74,7%	75,2%	77,5%



## Eje 1. Fortalecimiento académico

---

Sobre la base de que la función esencial de la Universidad es la académica, entendida en su expresión de hacer docencia, investigación y extensión, el PID 2004-2019 plantea como el primero de sus ejes estratégicos el Fortalecimiento Académico, con el cual se busca robustecer el perfil institucional definido desde 1999, de “una universidad de docencia que hace investigación”.

Este eje define programas orientados a la consolidación de proyectos, actividades y acciones que conduzcan a la Universidad a la excelencia académica en sus programas de pregrado, posgrado, investigación y extensión. Así, la Universidad continúa fortaleciendo su presencia a nivel local, regional y nacional, y es reconocida por sus elementos diferenciadores.

El presente capítulo incluye información sobre los programas académicos, la población estudiantil, el currículo y el desempeño académico, además de estadísticas sobre la caracterización del cuerpo profesoral, la investigación, la extensión, la incorporación de tecnologías a los procesos académicos y el sistema de bibliotecas.

## 2.1. Programas académicos

Cuadro 5  
PROGRAMAS ACADÉMICOS DE LA UNIVERSIDAD

Tipo de programa	2007	2008	2009	2010	2011
Pregrado	20	20	20	20	21
Especialización	49	50	51	53	53
Especialización médico-quirúrgica	35	35	35	35	35
Maestría	9	9	11	13	13
Doctorado	2	3	4	4	4
Programas en extensión*	19	20	20	21	22
Programas extendidos a UR**	3	3	4	4	4
Otros***	2	6	5	5	6
<b>Total</b>	<b>139</b>	<b>146</b>	<b>150</b>	<b>155</b>	<b>158</b>

\* Incluye los programas en extensión con registro calificado de la Universidad del Rosario dictados fuera de Bogotá.

\*\* Incluye los programas de la Universidad CES-Medellín en extensión en la Universidad del Rosario.

\*\*\* Incluye Estudios Profesionales y Fortalecimiento Académico.

La Universidad del Rosario cuenta actualmente con una oferta de 158 programas académicos en los niveles de pregrado (21), especialización (53), especialización médico-quirúrgica (35), maestría (13) y doctorado (4). Adicionalmente, a los estudiantes que no cumplen con los requisitos mínimos de ingreso a los programas de pregrado la Universidad les ofrece la opción de Estudios Profesionales. De manera similar, a los estudiantes que no tienen un desempeño académico óptimo la Universidad les ofrece la opción de Fortalecimiento Académico.

Finalmente, en un ejercicio de regionalización, la Universidad ha extendido en los últimos años 22 programas de especialización y maestría a diferentes ciudades de Colombia, permitiendo que habitantes de otras regiones puedan acceder a la oferta académica del Rosario sin la necesidad de desplazarse hasta la capital. Igualmente, ofrece cuatro programas de especialización extendidos en Bogotá por la Universidad CES de Medellín en el área de epidemiología y en el campo de la administración con énfasis en salud.

Cuadro 6  
PROGRAMAS DE PREGRADO

Programa	Código Snies	Año de creación	Registro calificado	Fecha
Escuela de Ciencias Humanas				
Antropología	51786	2005	7086	29/9/2009
Artes Liberales en Ciencias Sociales	54017	2000	7083	29/9/2009
Filosofía	1300	1651	7085	29/9/2009

Continúa



Programa	Código Snies	Año de creación	Registro calificado	Fecha
Historia	51887	2005	7084	29/9/2009
Periodismo y Opinión Pública	15613	2001	1511	26/3/2008
Sociología	4239	1996	10243	23/11/2010
<b>Escuela de Medicina y Ciencias de la Salud</b>				
Fisioterapia	1293	1992	10622	23/12/2009
Fonoaudiología	1294	1992	10619	23/12/2009
Ingeniería Biomédica - Convenio Escuela Colombiana de Ingeniería Julio E. Garavito	91049	2011	1269	21/2/2011
Medicina	1295	1965	2348	30/3/2010
Psicología	16010	2005	3682	31/8/2005
Terapia Ocupacional	1296	1992	10621	23/12/2009
<b>Facultad de Administración</b>				
Administración de Empresas	1299	1966	377	2/2/2007
Administración de Negocios Internacionales	10574	2001	9445	12/12/2008
Administración en Logística y Producción	52072	2006	9448	12/12/2008
<b>Facultad de Economía</b>				
Economía	1298	1966	1885	6/4/2009
Finanzas y Comercio Internacional	10547	2000	7042	29/9/2009
<b>Facultad de Jurisprudencia</b>				
Jurisprudencia	1297	1990	406	6/2/2009
<b>Facultades de Ciencia Política y Gobierno y de Relaciones Internacionales</b>				
Ciencia Política y Gobierno	4368	1996	8396	22/9/2010
Gestión y Desarrollo Urbanos	51641	2005	3596	26/8/2005
Relaciones Internacionales	4753	1997	1580	20/3/2009

En pregrado, la Universidad tiene una oferta de 21 programas, distribuida en 6 unidades académicas. En el 2011 se abrió el programa de Ingeniería Biomédica de la Escuela de Medicina y Ciencias de la Salud, en convenio con la Escuela Colombiana de Ingeniería Julio Garavito. Este es el primer programa de pregrado ofrecido en convenio por la Universidad, y el primer programa del campo de la ingeniería en los 358 años de historia de la institución.

En posgrado, la Universidad cuenta con 105 programas distribuidos en 7 unidades académicas; los más recientes son las especializaciones en Contratación Estatal y su Gestión y en Derecho Aduanero y del Comercio Exterior, de la Facultad de Jurisprudencia, y las maestrías en Salud Ocupacional y Ambiental y en Derecho, de la Escuela de Medicina y Ciencias de la Salud y la Facultad de Jurisprudencia, respectivamente. Estos cuatro programas fueron creados en el año 2010.

Cuadro 7  
PROGRAMAS DE POSGRADO

Nivel	Programa	Código Snies	Año de creación	Registro calificado	Fecha
<b>Escuela de Ciencias Humanas</b>					
Especialización	Gerencia y Gestión Cultural	3038	1995	4864	28/8/2007
	Traducción Francés/Inglés/Español	2849	1994	5314	10/9/2007
Maestría	Estudios Sociales	90665	2009	6440	23/7/2010
	Filosofía	19947	2003	2056	25/3/2010
	Periodismo	90760	2009	7417	24/8/2010
<b>Escuela de Medicina y Ciencias de la Salud</b>					
Especialización	Desarrollo Infantil y Procesos de Aprendizaje	15778	2007	2962	22/5/2008
	Ejercicio Físico para la Salud	12330	2001	9886	23/12/2008
	Fisioterapia en Paciente Adulto Crítico	54116	2005	5752	26/8/2009
	Gestión Hospitalaria	13515	1991	138	21/1/2009
	Prevención de Riesgos Laborales	15985	2002	6876	10/10/2008
	Rehabilitación Cardíaca y Pulmonar	11108	2000	696	10/2/2010
	Salud Ocupacional	54304	1998	9903	23/12/2008
	Terapia Manual	15499	2001	2808	14/5/2009
Especializaciones médico-quirúrgicas	Anestesia Cardiorábrica	4930	1986	9443	30/11/2009
	Anestesiología	1301	1986	6383	29/12/2005
	Cardiología	1302	1986	3945	27/6/2008
	Cardiología Intervencionista y Hemodinamia	6570	1998	9452	12/12/2008
	Cardiología Pediátrica	6569	1998	5389	25/8/2008
	Cirugía Cardiovascular	2709	1988	4152	4/7/2008
	Cirugía General	1303	1986	6382	21/12/2005
	Cirugía Vascul Periférica y Angiología	54054	2001	6680	2/10/2008
	Cuidado Intensivo Pediátrico	52274	2002	4319	2/8/2006
	Ecocardiografía	11109	2000	3943	27/6/2008
	Endocrinología	1319	1986	2501	30/4/2008
	Gastroenterología	1304	1985	4150	4/7/2008
	Ginecología y Obstetricia	1305	1986	6381	29/12/2005
	Infectología	54056	2006	6683	2/10/2008
	Medicina Crítica y Cuidado Intensivo	54055	2001	6681	2/10/2008
	Medicina de Emergencias	16100	2002	6256	24/9/2008
	Medicina Estética	11268	2000	1572	28/2/2011
	Medicina Interna	1307	1986	10571	23/12/2009
	Medicina Materno-Fetal	16130	2002	6682	2/10/2008
	Medicina Nuclear	1321	1986	4149	4/7/2008
	Nefrología	1308	1999	3181	30/5/2008
	Neonatología	16129	2002	584	12/2/2008
	Neurocirugía	1309	1986	2500	30/4/2008
	Neurofisiología Clínica	11048	1998	3946	6/27/2008
	Neurología	1310	1986	8663	27/11/2008
	Oftalmología	1311	1986	4148	4/7/2008
Ortopedia y Traumatología	1312	1986	6353	28/12/2005	

Continúa

Nivel	Programa	Código Snies	Año de creación	Registro calificado	Fecha
Especializaciones médico-quirúrgicas	Otorrinolaringología	1313	1986	9758	23/12/2008
	Patología	1314	2006	479	5/2/2008
	Pediatría	1315	1981	6354	28/12/2005
	Psiquiatría	1316	1986	6384	29/12/2005
	Radiología	1317	2006	4151	4/7/2008
	Retina y Vítreo	54964	2006	8531	30/10/2009
	Toxicología Clínica	4893	1997	265	22/1/2010
	Urología	1318	1986	5282	25/6/2010
Maestría	Ciencias con Énfasis en Genética Humana	9289	1998	2833	14/7/2005
	Mediación Familiar y Comunitaria	52280	2006	4424	8/8/2006
	Salud Ocupacional y Ambiental	90890	2010	10016	17/11/2010
Doctorado	Ciencias Biomédicas*	54339	2008	9757	23/12/2008
<b>Facultad de Administración</b>					
Especialización	Ética Empresarial y de las Organizaciones	11010	2000	4860	28/8/2007
	Gerencia de Empresas	1330	1979	4861	28/8/2007
	Gerencia de Mercadeo	1329	1997	2961	22/5/2008
	Gerencia de Negocios Internacionales	9812	1999	4858	28/8/2007
	Gerencia de Proyectos de Construcción e Infraestructura	17810	2002	6453	26/10/2007
	Gerencia de Proyectos de Sistemas	14858	1998	4855	28/8/2007
	Gerencia de Proyectos de Telecomunicaciones	14847	1998	4856	28/8/2007
	Gerencia de Proyectos de Teleinformática	13532	2001	4859	28/8/2007
	Gerencia en Gestión Humana y Desarrollo Organizacional	1331	1983	4862	28/8/2007
	Gerencia Integral de Servicios de Salud	11078	2000	4857	28/8/2007
	Gestión del Mejoramiento y la Productividad	52051	2006	1034	13/3/2006
	Investigación de Mercados	52526	2006	7296	20/11/2006
	Revisoría Fiscal	11830	1998	4854	28/8/2007
Maestría	Administración en Salud	53374	2007	8278	28/12/2007
	Dirección	1113	2004	7928	9/9/2010
Doctorado	Ciencias de la Dirección	90331	2009	1239	3/3/2010
<b>Facultad de Ciencias Naturales y Matemáticas</b>					
Maestría	Ciencias Biomédicas - Convenio Universidad de los Andes	16041	2001	4037	27/6/2008
Doctorado	Ciencias Biomédicas*	54339	2008	9757	23/12/2008
<b>Facultad de Economía</b>					
Especialización	Evaluación y Desarrollo de Proyectos	1332	1995	3021	31/5/2007
	Finanzas	1328	1995	5221	5/9/2006
	Gestión Financiera de Establecimientos de Crédito	13057	2001	2466	14/5/2007
	Mercado de Capitales	13058	2001	2467	14/5/2007
Maestría	Economía	10543	1999	1192	23/3/2006
Doctorado	Economía	53209	2007	7110	22/11/2007
<b>Facultad de Jurisprudencia</b>					
Especialización	Contratación Estatal y su Gestión	91092	2010	1716	4/3/2011
	Derecho Administrativo	1323	2006	2523	16/5/2007
	Derecho Aduanero y del Comercio Exterior	91079	2010	1571	28/2/2011
	Derecho Ambiental	4317	1996	2525	16/5/2007

\* Programa compartido entre la Escuela de Medicina y Ciencias de la Salud y la Facultad de Ciencias Naturales y Matemáticas.

Continúa

Nivel	Programa	Código Snies	Año de creación	Registro calificado	Fecha
Especialización	Derecho Comercial	15760	2002	4159	25/7/2007
	Derecho Constitucional	16027	2002	4157	25/7/2007
	Derecho Contractual	17803	2000	4156	25/7/2007
	Derecho de la Empresa	10212	1998	5905	5/10/2007
	Derecho de las Telecomunicaciones	11161	1996	4158	25/7/2007
	Derecho Económico y de los Mercados	53608	1998	5088	31/8/2007
	Derecho Electoral	11174	2000	108	17/7/2006
	Derecho Financiero	1324	2002	2524	16/5/2007
	Derecho Laboral y de la Seguridad Social	17800	2002	4155	25/7/2007
	Derecho Médico Sanitario	52337	2006	5223	5/9/2009
	Derecho Penal	4305	1996	4154	25/7/2007
	Derecho Probatorio	17796	2002	9424	12/12/2008
	Derecho Procesal	1325	2002	2463	14/5/2007
	Derecho Tributario	1326	2002	2464	14/5/2007
	Derecho Urbano	53736	2008	3813	25/6/2008
	Derecho y Tecnologías de la Información	52073	2006	1613	17/4/2006
	Familia, Infancia, Juventud y Vejez	52170	2006	2560	30/5/2006
	Gerencia Pública y Control Fiscal	8123	1999	4161	25/7/2007
	Gestión Jurídica Pública	90321	2009	1097	24/2/2010
	Hacienda Pública	16168	2002	4160	25/7/2007
	Negociación, Conciliación y Arbitraje	4798	1997	4863	28/8/2007
	Propiedad Intelectual	52171	2006	2557	30/5/2006
Maestría	Derecho	90708	2010	6900	6/8/2010
	Derecho Administrativo	4553	1996	8267	28/12/2007
Doctorado	Derecho	53210	2007	7109	22/11/2007
<b>Facultades de Ciencia Política y Gobierno y de Relaciones Internacionales</b>					
Maestría	Estudios Políticos e Internacionales	53737	2007	3814	25/6/2008

Durante el 2011 la Universidad alcanzó un total de 22 programas de especialización y maestría ofrecidos en extensión en 8 ciudades diferentes (Armenia, Bucaramanga, Cali, Cartagena, Ibagué, Medellín, Pereira y Yopal). La especialización en Revisoría Fiscal, ofrecida en Yopal en convenio con la Cámara de Comercio de Casanare, y la maestría en Dirección, ofrecida en Medellín en convenio con la Universidad CES, son los programas en extensión creados más recientemente, en los años 2011 y 2010, respectivamente. Ambos programas pertenecen a la Facultad de Administración. Las unidades académicas que cuentan con programas de posgrado en extensión son la Facultad de Administración, la Facultad de Economía y la Facultad de Jurisprudencia.

Cuadro 8  
PROGRAMAS EN EXTENSIÓN

Nivel	Programa	Ciudad	Código Snies	Año de creación	Registro calificado	Fecha
<b>Facultad de Administración</b>						
Especialización	Administración de Empresas - Convenio Cámara de Comercio de Pereira	Pereira	52010	2006	835	28/2/2006
	Administración de Empresas - Convenio Universidad CES	Medellín	51784	2005	5692	5/12/2005
	Gerencia de Mercadeo - Convenio Cámara de Comercio de Bucaramanga	Bucaramanga	52896	2007	2755	25/5/2007
	Gerencia de Mercadeo - Convenio Universidad CES	Medellín	13705	2005	5716	6/12/2005
	Gerencia de Mercadeo - Universidad de Ibagué	Ibagué	54564	1996	2079	21/4/2009
	Gerencia de Negocios Internacionales - Universidad Autónoma de Bucaramanga (UNAB)	Bucaramanga	52309	2006	4584	10/8/2006
	Gerencia de Negocios Internacionales - Convenio Cámara de Comercio de Pereira	Pereira	52010	2006	836	28/2/2006
	Gerencia de Negocios Internacionales - Convenio Universidad CES	Medellín	51785	2006	5691	5/12/2005
	Gestión del Mejoramiento y la Productividad - Convenio Universidad CES	Medellín	53848	2008	4575	18/7/2008
	Revisoría Fiscal - Convenio Cámara de Comercio de Casanare	Yopal	91299	2011	3593	29/4/2011
Maestría	Dirección - Convenio Universidad CES	Medellín	90971	2010	12635	27/12/2010
<b>Facultad de Economía</b>						
Especialización	Evaluación y Desarrollo de Proyectos - Convenio Universidad de Ibagué	Ibagué	52074	2006	1615	17/4/2006
	Evaluación y Desarrollo de Proyectos - Convenio Universidad Jorge Tadeo Lozano	Cartagena	11509	2000	2231	24/4/2009
	Finanzas - Extensión a la Universidad de Ibagué	Ibagué	4744	1996	5222	5/9/2006
<b>Facultad de Jurisprudencia</b>						
Especialización	Derecho Administrativo - Universidad Autónoma de Bucaramanga (UNAB)	Bucaramanga	52335	2006	5219	5/9/2006
	Derecho Constitucional - Corporación Universitaria Alexander Von Humboldt - Uniempresarial	Armenia	53083	2007	5907	5/10/2007
	Derecho Constitucional - Universidad Autónoma de Bucaramanga (UNAB)	Bucaramanga	52336	2006	5220	5/9/2006
	Derecho Contractual - Corporación Universitaria Alexander Von Humboldt - Uniempresarial	Armenia	53085	2007	5909	5/10/2007
	Derecho Financiero - Extensión Universidad de San Buenaventura	Cali	8249	1999	4811	24/8/2007
	Derecho Laboral y de la Seguridad Social - Corporación Universitaria Alexander Von Humboldt - Uniempresarial	Armenia	53082	2007	5906	5/10/2007
	Derecho Procesal - Corporación Universitaria Alexander Von Humboldt - Uniempresarial	Armenia	53084	2007	5908	5/10/2007
	Negociación, Conciliación y Arbitraje - Cámara de Comercio de Bucaramanga	Bucaramanga	52527	2003	7297	20/11/2006

En cuanto a programas extendidos a la Universidad del Rosario, se mantuvieron los 4 programas de especialización de la Universidad CES de Medellín. Estos programas están en cabeza de la Escuela de Medicina y Ciencias de la Salud y de la Facultad de Administración.

Cuadro 9  
PROGRAMAS EXTENDIDOS A LA UNIVERSIDAD DEL ROSARIO

Nivel	Programa	Ciudad	Código Snies	Año de creación	Registro calificado	Fecha
Escuela de Medicina y Ciencias de la Salud						
Especialización	Epidemiología - Convenio Universidad CES	Bogotá	5511	1995	1939	7/4/2009
Facultad de Administración						
Especialización	Auditoría en Salud - Convenio Universidad CES	Bogotá	5512	2007	8215	28/12/2007
	Gerencia de la Salud Ocupacional - Convenio Universidad CES	Bogotá	5507	1999	1886	6/4/2009
	Gerencia de la Salud Pública - Convenio Universidad CES	Bogotá	5509	2009	1373	17/3/2009

Por último, la Universidad cuenta con 6 opciones diferentes de Estudios Profesionales y Fortalecimiento Académico lideradas por la Escuela de Ciencias Humanas, la Escuela de Medicina y Ciencias de la Salud y la recientemente creada Facultad de Ciencias Naturales y Matemáticas.

Cuadro 10  
ESTUDIOS PROFESIONALES

Unidad académica	Nombre del programa
Escuela de Ciencias Humanas	Estudios Universitarios en Ciencias Sociales
Escuela de Medicina y Ciencias de la Salud	Estudios Profesionales en Psicología
Facultad de Ciencias Naturales y Matemáticas	Estudios Universitarios en Ciencias de la Salud (Premédico)

Cuadro 11  
FORTALECIMIENTO ACADÉMICO

Unidad académica	Nombre del programa
Escuela de Ciencias Humanas	Fortalecimiento Académico en Ciencias Sociales
Escuela de Medicina y Ciencias de la Salud	Fortalecimiento Académico para Rehabilitación y Desarrollo Humano
Facultad de Ciencias Naturales y Matemáticas	Fortalecimiento Académico para Medicina y Psicología

## 2.2. Acreditación de alta calidad

La gestión de la calidad es un proyecto de prioridad institucional, con directrices y políticas centralizadas pero con acciones que, orientadas por los proyectos de las

facultades, se articularon sinérgicamente para cumplir los propósitos y objetivos propios de la misión y del proyecto educativo institucional. Durante los 2 últimos años la Universidad trabajó en la renovación de la acreditación institucional de alta calidad del Consejo Nacional de Acreditación. Mediante la Resolución 12229 del 27 de diciembre de 2011 el Ministerio de Educación Nacional le renovó la acreditación institucional a la Universidad del Rosario por un período de 8 años.

Cuadro 12  
ACREDITACIÓN INSTITUCIONAL DE ALTA CALIDAD

Resolución número	Fecha de resolución	Años de la acreditación	Vence en
2567	30 de junio de 2005	6	2011
12229	27 de diciembre de 2011	8	2019

La Universidad del Rosario, desde la acreditación de sus primeros programas, ha continuado avanzando y consolidando los procesos de gestión de la calidad, en la medida en que ha afinado el modelo de autoevaluación y en que cada vez más programas se incorporan a estos procesos, dado que la política institucional establece que una vez un programa cumpla las condiciones debe iniciar procesos tendientes a la acreditación nacional.

Fue así como en el 2011 se renovó la acreditación de los programas de Fonoaudiología, de la Escuela de Medicina y Ciencias de la Salud, y Administración de Empresas, de la Facultad de Administración. El programa de Administración de Empresas fue acreditado por un período de 8 años, el período de acreditación más largo concedido a un programa de la Universidad del Rosario.

Cuadro 13  
ACREDITACIÓN DE PROGRAMAS DE PREGRADO

Programa	Resolución	Fecha de resolución	Años de la acreditación	Programa acreditado hasta el año
Escuela de Ciencias Humanas				
Filosofía	3018	23 de diciembre de 2002	5	2013
	4502	9 de julio de 2009	4	
Sociología	10243	22 de noviembre de 2010	6	2016
Escuela de Medicina y Ciencias de la Salud				
Fisioterapia	2114	9 de septiembre de 2002	4	2014
	789	20 de febrero de 2008	6	
Fonoaudiología	2782	28 de mayo de 2007	4	2017
	12457	29 de diciembre de 2011	6	

Continúa

Programa	Resolución	Fecha de resolución	Años de la acreditación	Programa acreditado hasta el año
Medicina	1567	8 de junio de 2000	3	2016
	3863	25 de octubre de 2004	5	
	6462	23 de julio de 2010	6	
Terapia Ocupacional	2783	28 de mayo de 2007	4	2018
	3590	12 de abril de 2012	6	
<b>Facultad de Administración</b>				
Administración de Empresas	377	2 de febrero de 2007	4	2019
	9284	18 de octubre de 2011	8	
<b>Facultad de Economía</b>				
Economía	1677	21 de junio de 2000	5	2013
	3755	12 de julio de 2006	7	
Finanzas y Comercio Internacional	7042	29 de septiembre de 2009	6	2015
<b>Facultad de Jurisprudencia</b>				
Jurisprudencia*	1029	4 de mayo de 2000	4	2012
	485	6 de febrero de 2006	6	
<b>Facultades de Ciencia Política y Gobierno y de Relaciones Internacionales</b>				
Ciencia Política y Gobierno	4285	30 de junio de 2009	6	2015
Relaciones Internacionales	1580	20 de marzo de 2009	6	2015

Todos los programas que a la fecha están acreditados se encuentran en su proceso de autorregulación (diseño, desarrollo, seguimiento y evaluación de los proyectos de mejoramiento y de consolidación).

\* Al cierre de esta publicación, el programa de Jurisprudencia espera la resolución de renovación.

Con la acreditación del programa de Sociología, de la Escuela de Ciencias Humanas, la Universidad completó 12 programas acreditados. De los 9 restantes, solo 3 cumplen las condiciones para presentarse a acreditación, pero por decisiones estratégicas la Universidad decidió posponer su presentación ante el Comité Nacional de Acreditación (CNA). En el siguiente cuadro se muestra el estado de los programas que aún no cuentan con la acreditación de alta calidad.

Cuadro 14  
**PROGRAMAS DE PREGRADO QUE NO SE ENCUENTRAN ACREDITADOS**

Programa	Estado
<b>Escuela de Ciencias Humanas</b>	
Antropología	Se abrió en 2006-1. Cumplirá las condiciones para presentarse a acreditación en 2013-1
Artes Liberales en Ciencias Sociales	Cumplió condiciones para presentarse en 2009-1. En Comité de Autorregulación en 2011 se definió no presentar el programa debido al escaso número de egresados
Historia	Se abrió en 2006-1. Cumplirá las condiciones para presentarse a acreditación en 2013-1
Periodismo y Opinión Pública	Se abrió 2003-1. Cumplió las condiciones en 2010-1. Se realizó proceso con pares amigos en 2011. Proyecto presentarse al CNA en 2013

Continúa



Programa	Estado
<b>Escuela de Medicina y Ciencias de la Salud</b>	
Ingeniería Biomédica - Convenio Escuela Colombiana de Ingeniería Julio E. Garavito	Se abrió en 2011-2. Cumplirá las condiciones para presentarse a acreditación en 2018-2
Psicología	Se abrió en 2005-2. Cumplirá las condiciones para presentarse a acreditación en 2012-2
<b>Facultad de Administración</b>	
Administración de Negocios Internacionales	El programa se abrió en 2001-2. Cumplió condiciones cohortes graduadas 2008-2. En 2012 se suspendió el proceso de acreditación hasta la reestructuración de la nueva decanatura y nueva autoevaluación
Administración en Logística y Producción	El programa se abrió en 2006-2. Cumplirá las condiciones en 2013-1
<b>Facultades de Ciencia Política y Gobierno y de Relaciones Internacionales</b>	
Gestión y Desarrollo Urbanos	El programa se abrió en 2005-2. Cumplirá las condiciones en 2012-2

### 2.3. Población estudiantil

El número total de estudiantes en el semestre 2011-2 fue de 12.727, cifra que representa un crecimiento del 4% en comparación con el mismo período del 2010. La población estudiantil total en 2011-1 fue de 13.474, que representó un crecimiento del 6,9% respecto a los 12.599 estudiantes del 2010-1.

El 66% de la población estudiantil está representado por estudiantes de pregrado, el 32,5% por estudiantes de programas de posgrado y el 1,5% cursa alguna de las opciones de Estudios Profesionales o Fortalecimiento Académico.

Cuadro 15  
POBLACIÓN ESTUDIANTIL POR TIPO DE PROGRAMA

Tipo de programa	2007-1	2007-2	2008-1	2008-2	2009-1	2009-2	2010-1	2010-2	2011-1	2011-2
Pregrado	6.456	6.420	7.125	6.784	7.365	7.047	8.158	7.697	9.076	8.402
Especialización	2.761	2.736	2.623	2.853	2.852	2.861	2.968	2.954	2.912	2.712
Especialización médico-quirúrgica	203	207	209	207	213	227	247	259	277	288
Maestría	193	192	189	192	218	290	317	337	309	367
Doctorado	-	-	-	1	6	11	24	37	46	50
Programas en extensión	34	316	41	231	75	322	205	346	237	293
Programas extendidos a UR*	404	445	453	532	454	436	451	438	427	422
Otros**	207	146	307	216	307	181	229	153	190	193
<b>Total</b>	<b>10.258</b>	<b>10.462</b>	<b>10.947</b>	<b>11.016</b>	<b>11.490</b>	<b>11.375</b>	<b>12.599</b>	<b>12.221</b>	<b>13.474</b>	<b>12.727</b>

\* Incluye los programas de la Universidad CES-Medellín en extensión en la Universidad del Rosario.

\*\* Incluye Estudios Profesionales y Fortalecimiento Académico.

Gráfico 2  
EVOLUCIÓN DE LA DISTRIBUCIÓN DE LA POBLACIÓN ESTUDIANTIL POR NIVEL

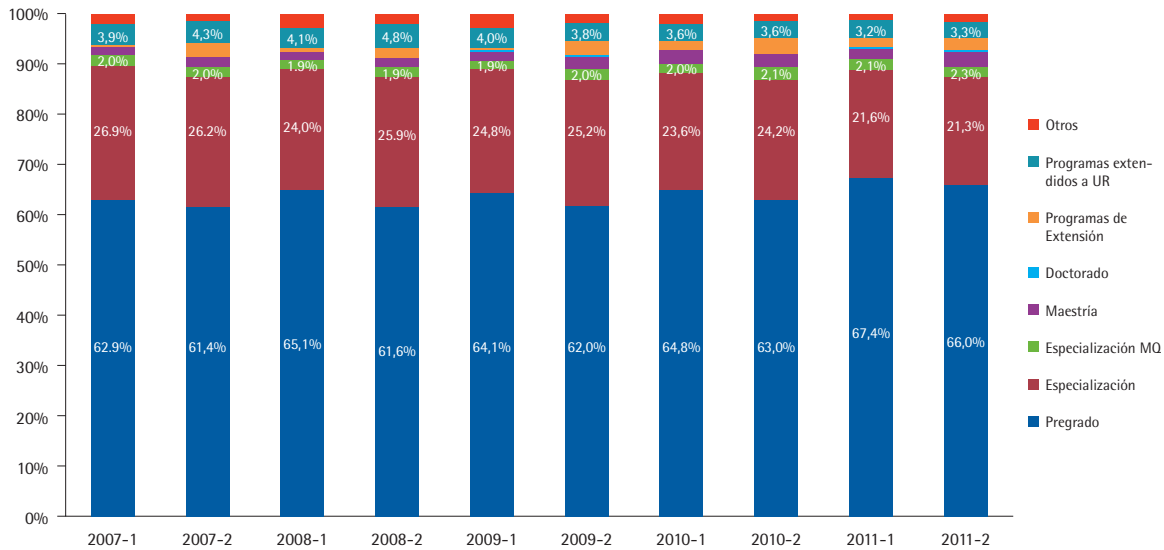

En la distribución por unidades académicas la Facultad de Jurisprudencia concentra el 30,5% del total de la población de la Universidad, seguida por la Facultad de Administración, con el 23,3%, y por la Escuela de Medicina y Ciencias de la Salud, con el 20,2%. La facultad con menor población es la recientemente creada Facultad de Ciencias Naturales y Matemáticas, con el 0,5%, distribuida entre el programa de doctorado que comparte con la Escuela de Medicina y Ciencias de la Salud y las opciones de Estudios Profesionales y Fortalecimiento Académico.

Cuadro 16  
POBLACIÓN ESTUDIANTIL POR UNIDAD ACADÉMICA Y TIPO DE PROGRAMA

Unidad académica y nivel	2007-1	2007-2	2008-1	2008-2	2009-1	2009-2	2010-1	2010-2	2011-1	2011-2
<b>Escuela de Ciencias Humanas</b>	436	391	553	486	559	497	580	519	638	711
Pregrado	253	254	308	299	311	320	381	357	460	489
Especialización	40	33	44	30	54	35	52	40	55	41
Maestría	19	12	22	20	25	22	23	20	37	52
Otros***	124	92	179	137	169	120	124	102	86	129
<b>Escuela de Medicina y Ciencias de la Salud</b>	2.333	2.323	2.402	2.423	2.237	2.238	2.358	2.378	2.523	2.566
Pregrado	1.821	1.853	1.884	1.833	1.833	1.774	1.901	1.847	2.012	1.992
Especialización	85	74	58	106	75	118	99	151	123	148
Especialización médico-quirúrgica	203	207	209	207	213	227	247	259	277	288
Maestría	42	41	38	10	8	18	12	18	16	35
Programas Extendidos a UR**	99	94	85	189	83	86	88	93	78	83
Otros***	83	54	128	78	25	15	11	10	17	20
<b>Facultad de Administración</b>	1.946	2.174	2.111	2.336	2.453	2.663	3.007	2.872	3.193	2.964
Pregrado	933	989	1.286	1.255	1.466	1.507	1.830	1.744	2.102	1.939
Especialización	633	612	417	571	523	537	504	475	428	351

Continúa

Unidad académica y nivel	2007-1	2007-2	2008-1	2008-2	2009-1	2009-2	2010-1	2010-2	2011-1	2011-2
Maestría	57	58	40	70	93	122	140	130	127	138
Doctorado	-	-	-	-	-	-	-	7	6	7
Programas en extensión*	18	164	-	97	-	147	170	171	181	190
Programas extendidos a UR**	305	351	368	343	371	350	363	345	349	339
<b>Facultad de Ciencias Naturales y Matemáticas</b>	<b>-</b>	<b>-</b>	<b>-</b>	<b>1</b>	<b>113</b>	<b>56</b>	<b>104</b>	<b>58</b>	<b>103</b>	<b>65</b>
Doctorado	-	-	-	-	-	10	10	17	16	21
Otros**	-	-	-	1	113	46	94	41	87	44
<b>Facultad de Economía</b>	<b>1.109</b>	<b>1.127</b>	<b>1.208</b>	<b>1.121</b>	<b>1.191</b>	<b>1.078</b>	<b>1.291</b>	<b>1.190</b>	<b>1.439</b>	<b>1.227</b>
Pregrado	940	937	1.030	929	992	843	1.076	907	1.223	1.017
Especialización	158	133	147	146	172	161	187	186	162	150
Maestría	11	12	11	10	10	17	26	26	24	21
Doctorado	-	-	-	1	1	1	2	5	7	6
Programas en extensión*	-	45	20	35	16	56	-	66	23	33
<b>Facultad de Jurisprudencia</b>	<b>3.421</b>	<b>3.442</b>	<b>3.606</b>	<b>3.573</b>	<b>3.773</b>	<b>3.700</b>	<b>3.997</b>	<b>3.904</b>	<b>4.215</b>	<b>3.884</b>
Pregrado	1.496	1.382	1.550	1.427	1.632	1.485	1.720	1.582	1.934	1.695
Especialización	1.845	1.884	1.957	1.965	1.995	2.010	2.126	2.102	2.144	2.021
Maestría	64	69	78	82	82	86	104	103	87	82
Doctorado	-	-	-	-	5	-	12	8	17	16
Programas en extensión*	16	107	21	99	59	119	35	109	33	70
<b>Facultades de Ciencia Política y Gobierno y de Relaciones Internacionales</b>	<b>1.013</b>	<b>1.005</b>	<b>1.067</b>	<b>1.076</b>	<b>1.164</b>	<b>1.143</b>	<b>1.262</b>	<b>1.300</b>	<b>1.363</b>	<b>1.310</b>
Pregrado	1.013	1.005	1.067	1.041	1.131	1.118	1.250	1.260	1.345	1.270
Especialización	-	-	-	35	33	-	-	-	-	1
Maestría	-	-	-	-	-	25	12	40	18	39
<b>Total</b>	<b>10.258</b>	<b>10.462</b>	<b>10.947</b>	<b>11.016</b>	<b>11.490</b>	<b>11.375</b>	<b>12.599</b>	<b>12.221</b>	<b>13.474</b>	<b>12.727</b>

\* Incluyen los programas en extensión con registro calificado de la Universidad del Rosario dictados fuera de Bogotá.

\*\* Incluye los programas de la Universidad CES-Medellín extendidos a la Universidad del Rosario.

\*\*\* Incluyen los programas de Estudios Profesionales y Fortalecimiento Académico.

Gráfico 3  
POBLACIÓN ESTUDIANTIL POR UNIDAD ACADÉMICA Y TIPO DE PROGRAMA

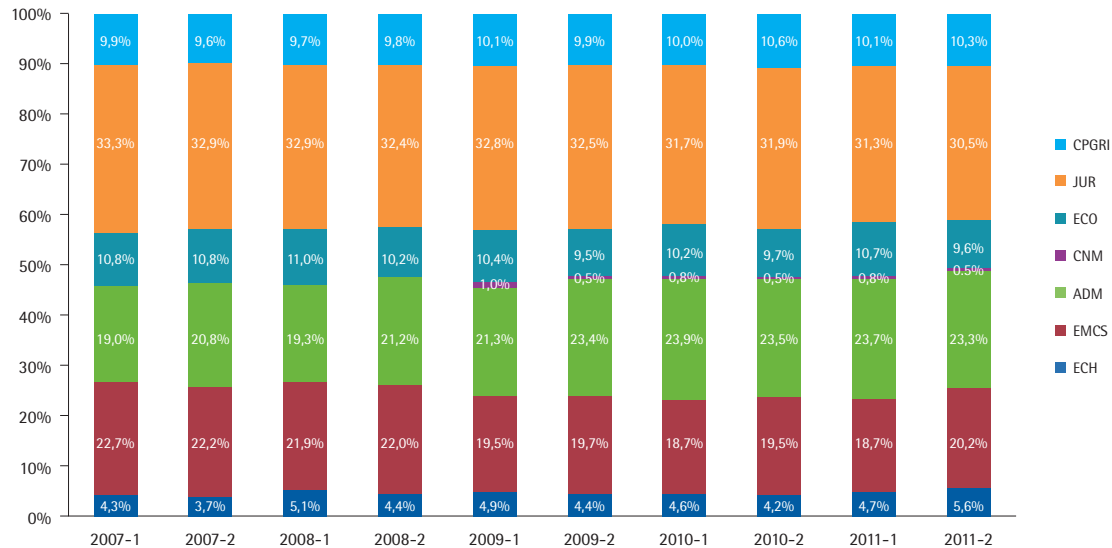

### 2.3.1. Programas de pregrado

Los 21 programas de pregrado de la Universidad concentraron un total de 8.402 estudiantes en el segundo semestre de 2011. Tres unidades concentran el 67% de la población: la Escuela de Medicina y Ciencias de la Salud con el 23,7%, la Facultad de Administración con el 23,1% y la Facultad de Jurisprudencia con el 20,2%. La unidad con menor proporción de estudiantes es la Escuela de Ciencias Humanas, con solo el 5,8%. Finalmente, la Facultad de Ciencias Naturales y Matemáticas, creada en el 2009, no cuenta aún con estudiantes propios en el nivel de pregrado.

Cuadro 17  
POBLACIÓN DE PROGRAMAS DE PREGRADO

Programa	2007-1	2007-2	2008-1	2008-2	2009-1	2009-2	2010-1	2010-2	2011-1	2011-2
<b>Escuela de Ciencias Humanas</b>	253	254	308	299	311	320	381	357	460	489
Antropología	6	11	23	31	39	37	49	50	68	74
Artes Liberales en Ciencias Sociales	11	7	10	9	12	11	21	15	14	18
Filosofía	27	28	27	22	21	22	24	23	26	26
Historia	15	13	25	28	35	33	32	30	51	44
Periodismo y Opinión Pública	131	132	148	139	130	140	164	153	190	208
Sociología	63	63	75	70	74	77	91	86	111	119
<b>Escuela de Medicina y Ciencias de la Salud</b>	1.821	1.853	1.884	1.833	1.833	1.774	1.901	1.847	2.012	1.992
Fisioterapia	594	563	557	475	459	428	510	488	521	505
Fonoaudiología	117	119	123	109	116	94	100	104	120	115
Ingeniería Biomédica - Convenio Escuela Colombiana de Ingeniería Julio E. Garavito										29
Medicina	958	1.001	1.006	1.044	1.037	1.044	1.044	998	1.080	1.063
Psicología	53	68	89	100	119	109	143	161	188	170
Terapia Ocupacional	99	102	109	105	102	99	104	96	103	110
<b>Facultad de Administración</b>	933	989	1.286	1.255	1.466	1.507	1.830	1.744	2.102	1.939
Administración de Empresas	278	287	368	361	402	418	505	487	585	587
Administración de Negocios Internacionales	625	657	853	818	964	984	1.180	1.122	1.349	1.203
Administración en Logística y Producción	30	45	65	76	100	105	145	135	168	149
<b>Facultad de Economía</b>	940	937	1.030	929	992	843	1.076	907	1.223	1.017
Economía	167	181	217	207	225	237	273	245	383	340
Finanzas y Comercio Internacional	773	756	813	722	767	606	803	662	840	677
<b>Facultad de Jurisprudencia</b>	1.496	1.382	1.550	1.427	1.632	1.485	1.720	1.582	1.934	1.695
Jurisprudencia	1.496	1.382	1.550	1.427	1.632	1.485	1.720	1.582	1.934	1.695
<b>Facultades de Ciencia Política y Gobierno y de Relaciones Internacionales</b>	1.013	1.005	1.067	1.041	1.131	1.118	1.250	1.260	1.345	1.270
Ciencia Política y Gobierno	346	343	366	362	397	395	444	456	500	449
Gestión y Desarrollo Urbanos	35	44	48	55	75	78	98	99	102	111
Relaciones Internacionales	632	618	653	624	659	645	708	705	743	710
<b>Total</b>	<b>6.456</b>	<b>6.420</b>	<b>7.125</b>	<b>6.784</b>	<b>7.365</b>	<b>7.047</b>	<b>8.158</b>	<b>7.697</b>	<b>9.076</b>	<b>8.402</b>

Gráfico 4  
EVOLUCIÓN DE LA POBLACIÓN DE PREGRADO POR UNIDAD ACADÉMICA

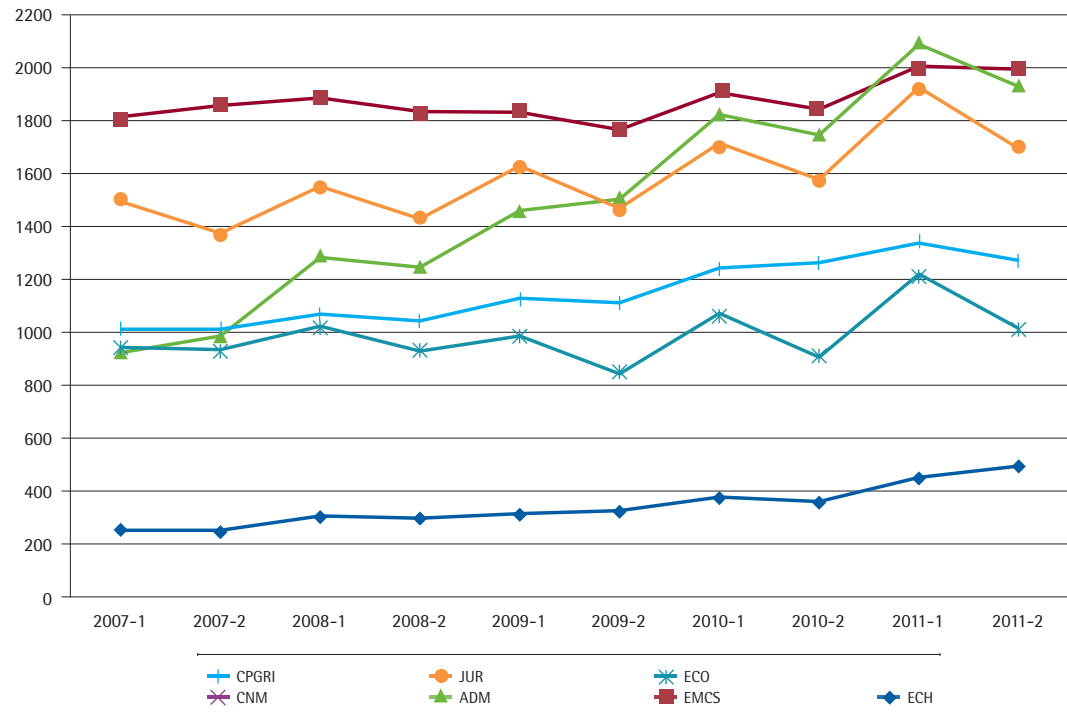

De la población total de pregrado, 5.071 estudiantes son mujeres, una cifra que corresponde al 60,4%. La mayor concentración de este género se encuentra, nuevamente, en la Escuela de Medicina y Ciencias de la Salud con el 29,3%, seguida de la Facultad de Administración, con el 20,7%, y de la Facultad de Jurisprudencia, con el 18,5%. En promedio, en la Universidad, por cada estudiante hombre de pregrado hay 1,52 mujeres. La Escuela de Ciencias Humanas tiene la tercera relación más alta entre hombres y mujeres, con 1,40, superada solamente por las Facultades de Ciencia Política y Gobierno y de Relaciones Internacionales, con 1,57, y por la Escuela de Medicina y Ciencias de la Salud, con 2,93.

Cuadro 18  
POBLACIÓN DE PREGRADO POR GÉNERO Y UNIDAD ACADÉMICA

Unidad académica	2007-2		2008-2		2009-2		2010-2		2011-2	
	Hombres	Mujeres	Hombres	Mujeres	Hombres	Mujeres	Hombres	Mujeres	Hombres	Mujeres
Escuela de Ciencias Humanas	95	159	125	174	137	183	148	209	204	285
Escuela de Medicina y Ciencias de la Salud	430	1.423	451	1.382	454	1.320	477	1.370	507	1.485
Facultad de Administración	460	529	592	663	703	804	802	942	890	1.049
Facultad de Economía	398	539	418	511	377	466	397	510	478	539

Continúa

Unidad académica	2007-2		2008-2		2009-2		2010-2		2011-2	
	Hombres	Mujeres	Hombres	Mujeres	Hombres	Mujeres	Hombres	Mujeres	Hombres	Mujeres
Facultad de Jurisprudencia	626	756	633	794	683	802	723	859	757	938
Facultades de Ciencia Política y Gobierno y de Relaciones Internacionales	362	643	387	654	428	690	511	749	495	775
<b>Total</b>	<b>2.371</b>	<b>4.049</b>	<b>2.606</b>	<b>4.178</b>	<b>2.782</b>	<b>4.265</b>	<b>3.058</b>	<b>4.639</b>	<b>3.331</b>	<b>5.071</b>

### 2.3.2. Programas de posgrado

La Universidad del Rosario cuenta con 3.417 estudiantes de posgrado en sus programas dictados en Bogotá. Del total de la población, la Facultad de Jurisprudencia concentra el 62%, seguida por la Facultad de Administración con el 14% y la Escuela de Medicina y Ciencias de la Salud con el 13,8. El 79,4% de los estudiantes de posgrado en 2011-2 eran estudiantes de especialización, el 10,7% de maestría, el 8,4% de especializaciones médico-quirúrgicas y tan solo el 1,5% eran estudiantes de doctorado. El programa académico de posgrado con mayor población en 2011-2 fue la especialización en Derecho Administrativo, con el 14,3% del total de la población.

Cuadro 19.  
POBLACIÓN DE PROGRAMAS DE POSGRADO

Nivel	Programa	2007-1	2007-2	2008-1	2008-2	2009-1	2009-2	2010-1	2010-2	2011-1	2011-2
Escuela de Ciencias Humanas		59	45	66	50	79	57	75	60	92	93
Especialización	Gerencia y Gestión Cultural	19	17	15	16	23	19	25	28	23	22
	Traducción Francés/Inglés/Español	21	16	29	14	31	16	27	12	32	19
	<b>Total especialización</b>	<b>40</b>	<b>33</b>	<b>44</b>	<b>30</b>	<b>54</b>	<b>35</b>	<b>52</b>	<b>40</b>	<b>55</b>	<b>41</b>
Maestría	Estudios Sociales	-	-	-	-	-	-	-	-	6	11
	Filosofía	19	12	22	20	25	22	23	20	18	21
	Periodismo	-	-	-	-	-	-	-	-	13	20
	<b>Total maestría</b>	<b>19</b>	<b>12</b>	<b>22</b>	<b>20</b>	<b>25</b>	<b>22</b>	<b>23</b>	<b>20</b>	<b>37</b>	<b>52</b>
Escuela de Medicina y Ciencias de la Salud		330	322	305	323	296	363	358	428	416	471
Especialización	Desarrollo Infantil y Procesos de Aprendizaje	12	2	1	1	-	-	-	-	-	-
	Ejercicio Físico para la Salud	40	29	15	35	17	29	14	41	26	47
	Fisioterapia en Paciente Adulto Crítico	-	-	-	-	-	14	14	30	24	24
	Gestión Hospitalaria	-	-	-	7	-	2	-	-	-	-
	Medicina del Trabajo	-	27	24	46	22	22	-	-	-	-
	Prevención de Riesgos Laborales	13	2	1	-	-	-	-	-	-	-
	Rehabilitación Cardíaca y Pulmonar	18	13	17	17	36	19	40	20	45	23
	Salud Ocupacional	-	-	-	-	-	32	31	60	28	54
	Terapia Manual	2	1	-	-	-	-	-	-	-	-
	<b>Total especialización</b>	<b>85</b>	<b>74</b>	<b>58</b>	<b>106</b>	<b>75</b>	<b>118</b>	<b>99</b>	<b>151</b>	<b>123</b>	<b>148</b>

Continúa

Nivel	Programa	2007-1	2007-2	2008-1	2008-2	2009-1	2009-2	2010-1	2010-2	2011-1	2011-2
Especializaciones médico-quirúrgicas	Anestesia Cardiorácica	1	1	1	2	1	1	1	-	1	1
	Anestesiología	20	20	17	15	18	19	18	19	19	19
	Cardiología	3	4	4	4	4	4	5	5	6	4
	Cardiología Intervencionista y Hemodinamia	1	1	1	1	-	-	-	2	2	2
	Cardiología Pediátrica	-	-	-	-	2	2	2	2	2	2
	Ciencias Básicas del Área de la Salud	-	-	-	-	-	-	-	-	-	-
	Cirugía Cardiovascular	2	2	2	3	2	2	1	2	3	3
	Cirugía General	10	10	9	14	17	20	23	19	21	24
	Cirugía Vascular Periférica y Angiología	-	-	-	-	-	1	1	2	2	2
	Cuidado Intensivo Pediátrico	3	2	5	5	3	4	1	5	5	6
	Ecocardiografía	1	2	-	-	1	1	2	2	2	2
	Endocrinología	2	2	2	2	1	1	1	1	1	2
	Gastroenterología	2	2	2	2	2	1	1	2	1	2
	Ginecología y Obstetricia	18	16	14	14	12	13	15	18	20	19
	Medicina Crítica y Cuidado Intensivo	-	-	-	-	-	6	6	11	11	18
	Medicina de Emergencias	14	14	15	13	15	15	18	16	20	20
	Medicina Estética	11	11	12	11	12	11	13	13	9	13
	Medicina Interna	12	12	14	14	13	12	13	14	15	17
	Medicina Materno-Fetal	3	4	4	3	3	2	3	3	2	2
	Medicina Nuclear	2	2	-	-	-	-	1	1	2	2
	Nefrología	2	3	4	2	2	1	1	1	3	3
Neonatología	4	4	4	5	4	5	4	3	3	2	
Neurocirugía	4	4	4	4	4	5	4	5	7	7	
Especializaciones médico-quirúrgicas	Neurofisiología Clínica	-	-	-	-	-	-	-	-	1	1
	Neurología	4	5	5	5	5	6	7	8	9	9
	Oftalmología	4	6	4	5	5	5	7	5	7	6
	Ortopedia y Traumatología	19	20	21	18	20	20	20	21	24	22
	Otorrinolaringología	4	3	3	4	4	5	4	4	4	4
	Patología	2	2	2	2	1	1	-	-	-	-
	Pediatría	28	31	33	32	32	33	38	38	36	35
	Psiquiatría	13	10	12	12	13	13	18	16	16	16
	Radiología	9	9	10	9	10	9	8	10	11	11
	Retina y Vitreo	-	-	-	-	-	-	1	1	1	2
	Toxicología Clínica	1	1	-	1	1	3	3	4	5	4
	Urología	4	4	5	5	6	6	7	6	6	6
	<b>Total especializaciones médico-quirúrgicas</b>	<b>203</b>	<b>207</b>	<b>209</b>	<b>207</b>	<b>213</b>	<b>227</b>	<b>247</b>	<b>259</b>	<b>277</b>	<b>288</b>
Maestría	Ciencias con Énfasis en Genética Humana	16	15	12	10	8	18	12	18	16	15
	Mediación Familiar y Comunitaria	26	26	26	-	-	-	-	-	-	-
	Salud Ocupacional y Ambiental	-	-	-	-	-	-	-	-	-	20
	<b>Total maestría</b>	<b>42</b>	<b>41</b>	<b>38</b>	<b>10</b>	<b>8</b>	<b>18</b>	<b>12</b>	<b>18</b>	<b>16</b>	<b>35</b>
<b>Facultad de Administración</b>	<b>690</b>	<b>670</b>	<b>457</b>	<b>641</b>	<b>616</b>	<b>659</b>	<b>644</b>	<b>612</b>	<b>561</b>	<b>496</b>	

Continúa

Nivel	Programa	2007-1	2007-2	2008-1	2008-2	2009-1	2009-2	2010-1	2010-2	2011-1	2011-2
Especialización	Administración de Empresas	85	40	5	4	1	-	-	-	-	-
	Gerencia de Empresas	-	15	11	42	28	19	17	24	27	21
	Gerencia de Instituciones Prestadoras de Servicios de Salud	25	11	-	-	-	-	-	-	-	-
	Gerencia de Mercadeo	116	89	30	71	48	65	56	40	45	47
	Gerencia de Negocios Internacionales	33	32	15	43	27	23	26	22	15	8
	Gerencia de Proyectos de Construcción e Infraestructura	65	62	61	57	64	69	72	74	52	46
	Gerencia de Proyectos de Sistemas	120	132	107	104	137	135	105	119	110	101
	Gerencia de Proyectos de Telecomunicaciones	62	70	60	77	76	77	68	47	49	53
	Gerencia de Proyectos de Teleinformática	16	26	25	15	8	-	-	-	-	-
	Gerencia en Gestión Humana y Desarrollo Organizacional	79	74	26	77	55	66	65	65	60	26
	Gerencia Integral de Servicios de Salud	-	16	33	31	36	40	36	34	29	25
	Gestión del Mejoramiento y la Productividad	5	18	20	15	9	14	26	20	22	16
	Investigación de Mercados	-	-	-	5	4	-	-	-	1	-
	Revisoría Fiscal	27	27	24	30	30	29	33	30	18	8
	<b>Total especialización</b>	<b>633</b>	<b>612</b>	<b>417</b>	<b>571</b>	<b>523</b>	<b>537</b>	<b>504</b>	<b>475</b>	<b>428</b>	<b>351</b>
Maestría	Administración en Salud	-	-	-	25	45	53	72	57	61	71
	Dirección	-	-	-	-	-	-	-	20	32	48
	Dirección y Gerencia de Empresas	57	58	40	45	48	69	68	53	34	19
	<b>Total maestría</b>	<b>57</b>	<b>58</b>	<b>40</b>	<b>70</b>	<b>93</b>	<b>122</b>	<b>140</b>	<b>130</b>	<b>127</b>	<b>138</b>
Doctorado	Ciencias de la Dirección	-	-	-	-	-	-	-	7	6	7
	<b>Total doctorado</b>	<b>-</b>	<b>-</b>	<b>-</b>	<b>-</b>	<b>-</b>	<b>-</b>	<b>-</b>	<b>7</b>	<b>6</b>	<b>7</b>
<b>Facultad de Ciencias Naturales y Matemáticas</b>		<b>-</b>	<b>-</b>	<b>-</b>	<b>-</b>	<b>-</b>	<b>10</b>	<b>10</b>	<b>17</b>	<b>16</b>	<b>21</b>
Doctorado	Ciencias Biomédicas*	-	-	-	-	-	10	10	17	16	21
	<b>Total doctorado</b>	<b>-</b>	<b>-</b>	<b>-</b>	<b>-</b>	<b>-</b>	<b>10</b>	<b>10</b>	<b>17</b>	<b>16</b>	<b>21</b>
<b>Facultad de Economía</b>		<b>169</b>	<b>145</b>	<b>158</b>	<b>157</b>	<b>183</b>	<b>179</b>	<b>215</b>	<b>217</b>	<b>193</b>	<b>177</b>
Especialización	Evaluación y Desarrollo de Proyectos	50	42	51	49	57	46	65	65	59	45
	Finanzas	61	54	58	60	47	48	70	71	51	55
	Mercado de Capitales	47	37	38	37	68	67	52	50	52	50
	<b>Total especialización</b>	<b>158</b>	<b>133</b>	<b>147</b>	<b>146</b>	<b>172</b>	<b>161</b>	<b>187</b>	<b>186</b>	<b>162</b>	<b>150</b>
Maestría	Economía	11	12	11	10	10	17	26	26	24	21
	<b>Total maestría</b>	<b>11</b>	<b>12</b>	<b>11</b>	<b>10</b>	<b>10</b>	<b>17</b>	<b>26</b>	<b>26</b>	<b>24</b>	<b>21</b>
Doctorado	Economía	-	-	-	1	1	1	2	5	7	6
	<b>Total doctorado</b>	<b>-</b>	<b>-</b>	<b>-</b>	<b>1</b>	<b>1</b>	<b>1</b>	<b>2</b>	<b>5</b>	<b>7</b>	<b>6</b>
<b>Facultad de Jurisprudencia</b>		<b>1.909</b>	<b>1.953</b>	<b>2.035</b>	<b>2.047</b>	<b>2.082</b>	<b>2.096</b>	<b>2.242</b>	<b>2.213</b>	<b>2.248</b>	<b>2.119</b>
Especialización	Contratación Estatal y su Gestión	-	-	-	-	-	-	-	-	-	9
	Derecho Administrativo	395	420	416	432	451	463	499	517	532	488
	Derecho Aduanero y del Comercio Exterior	-	-	-	-	-	-	-	-	-	21
	Derecho Ambiental	61	74	79	78	94	108	120	131	130	132
	Derecho Comercial	179	197	211	213	213	203	245	229	241	242

\* Para dato estadístico se presenta la población del Doctorado en Ciencias Biomédicas bajo la Facultad de Ciencias Naturales y matemáticas.

Continúa



Nivel	Programa	2007-1	2007-2	2008-1	2008-2	2009-1	2009-2	2010-1	2010-2	2011-1	2011-2
Especialización	Derecho Constitucional	109	101	118	110	130	146	135	131	138	130
	Derecho Contractual	185	202	192	195	206	232	237	232	219	183
	Derecho de la Empresa	101	94	93	103	101	104	93	93	80	79
	Derecho de las Telecomunicaciones	54	40	31	30	17	6	8	5	4	-
	Derecho Económico y de los Mercados	24	28	27	26	25	26	28	36	33	25
	Derecho Electoral	24	14	16	21	16	7	3	2	1	1
	Derecho Financiero	62	56	58	77	84	84	76	50	62	60
	Derecho Laboral y de la Seguridad Social	123	127	147	147	156	164	161	157	173	173
	Derecho Médico Sanitario	64	61	70	32	27	40	44	51	59	56
	Derecho Penal	95	93	90	95	97	91	85	79	82	82
	Derecho Probatorio	34	32	32	32	34	33	42	38	40	32
	Derecho Procesal	77	62	111	121	114	83	89	86	86	65
	Derecho Tributario	108	113	98	100	107	114	110	99	102	87
	Derecho Urbano	-	-	-	-	-	-	26	35	14	32
	Derecho y Tecnologías de la Información	3	5	7	7	3	1	1	1	-	-
	Familia, Infancia, Juventud y Vejez	12	23	21	17	10	3	-	-	-	-
	Gerencia Pública y Control Fiscal	55	69	69	74	61	69	79	87	80	65
	Gestión Jurídica Pública	-	-	-	-	-	-	-	13	35	40
	Hacienda Pública	45	31	25	24	28	15	15	6	2	1
	Negociación, Conciliación y Arbitraje	34	34	34	19	8	7	20	17	14	6
	Propiedad Intelectual	1	8	12	12	13	11	10	7	17	12
<b>Total especialización</b>	<b>1.845</b>	<b>1.884</b>	<b>1.957</b>	<b>1.965</b>	<b>1.995</b>	<b>2.010</b>	<b>2.126</b>	<b>2.102</b>	<b>2.144</b>	<b>2.021</b>	
Maestría	Derecho	-	-	-	-	-	-	-	-	17	15
	Derecho Administrativo	64	69	78	82	82	86	104	103	70	67
	<b>Total maestría</b>	<b>64</b>	<b>69</b>	<b>78</b>	<b>82</b>	<b>82</b>	<b>86</b>	<b>104</b>	<b>103</b>	<b>87</b>	<b>82</b>
Doctorado	Derecho	-	-	-	-	5	-	12	8	17	16
	<b>Total doctorado</b>	<b>-</b>	<b>-</b>	<b>-</b>	<b>-</b>	<b>5</b>	<b>-</b>	<b>12</b>	<b>8</b>	<b>17</b>	<b>16</b>
Facultades de Ciencia Política y Gobierno y de Relaciones Internacionales		-	-	-	35	33	25	12	40	18	40
Especialización	Derecho Urbano	-	-	-	35	33	-	-	-	-	1
	<b>Total especialización</b>	<b>-</b>	<b>-</b>	<b>-</b>	<b>35</b>	<b>33</b>	<b>-</b>	<b>-</b>	<b>-</b>	<b>-</b>	<b>1</b>
Maestría	Estudios Políticos e Internacionales	-	-	-	-	-	25	12	40	18	39
	<b>Total maestría</b>	<b>-</b>	<b>-</b>	<b>-</b>	<b>-</b>	<b>-</b>	<b>25</b>	<b>12</b>	<b>40</b>	<b>18</b>	<b>39</b>
<b>Total especialización</b>		<b>2.761</b>	<b>2.736</b>	<b>2.623</b>	<b>2.853</b>	<b>2.852</b>	<b>2.861</b>	<b>2.968</b>	<b>2.954</b>	<b>2.912</b>	<b>2.712</b>
<b>Total especializaciones médico-quirúrgicas</b>		<b>203</b>	<b>207</b>	<b>209</b>	<b>207</b>	<b>213</b>	<b>227</b>	<b>247</b>	<b>259</b>	<b>277</b>	<b>288</b>
<b>Total maestría</b>		<b>193</b>	<b>192</b>	<b>189</b>	<b>192</b>	<b>218</b>	<b>290</b>	<b>317</b>	<b>337</b>	<b>309</b>	<b>367</b>
<b>Total doctorado</b>		<b>-</b>	<b>-</b>	<b>-</b>	<b>1</b>	<b>6</b>	<b>11</b>	<b>24</b>	<b>37</b>	<b>46</b>	<b>50</b>
<b>Total</b>		<b>3.157</b>	<b>3.135</b>	<b>3.021</b>	<b>3.253</b>	<b>3.289</b>	<b>3.389</b>	<b>3.556</b>	<b>3.587</b>	<b>3.544</b>	<b>3.417</b>

Gráfico 5  
EVOLUCIÓN DE LA DISTRIBUCIÓN DE LA POBLACIÓN DE POSGRADO

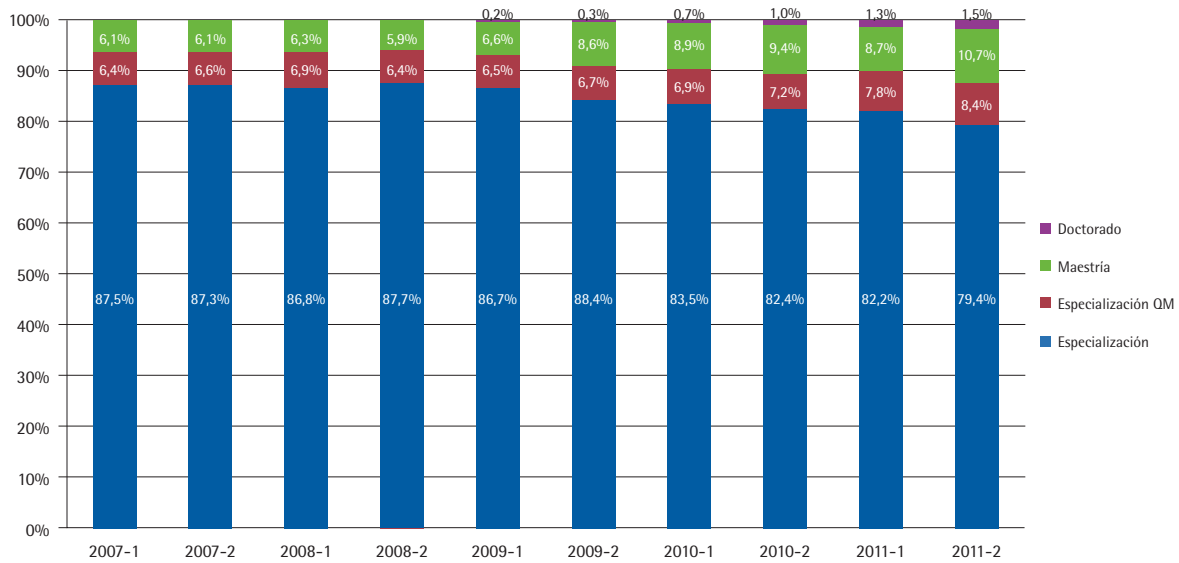

En los programas de posgrado en extensión la Universidad contó en 2011-2 con 293 estudiantes, distribuidos así: 282 estudiantes en 11 programas de especialización, que representaban el 96,2% del total, y 11 estudiantes (3,8%) en una maestría. La Facultad de Administración concentra el 64,8% de la población, seguida por la Facultad de Jurisprudencia con el 23,9%. El 11,3% restante son estudiantes de la Facultad de Economía.

Los 12 programas fueron dictados en 5 ciudades diferentes; Medellín concentró el 41,3% de la población, seguida por Ibagué con el 19,1% y Armenia con el 18,4%. El único programa de maestría fue Dirección, de la Facultad de Administración, dictado en la ciudad de Medellín con la Universidad CES.

Cuadro 20  
POBLACIÓN DE PROGRAMAS EN EXTENSIÓN

Nivel	Programa	Ciudad	2007-1	2007-2	2008-1	2008-2	2009-1	2009-2	2010-1	2010-2	2011-1	2011-2
Facultad de Administración			18	164	-	97	-	147	170	171	181	190
Especialización	Administración de Empresas - Convenio Cámara de Comercio de Pereira	Pereira	8	8	-	-	-	-	-	-	-	-
	Administración de Empresas - Convenio Universidad CES	Medellín	-	32	-	17	-	26	37	44	44	29
	Gerencia de Mercadeo - Convenio Cámara de Comercio de Bucaramanga	Bucaramanga	-	25	-	19	-	22	28	26	26	24
	Gerencia de Mercadeo - Convenio Universidad CES	Medellín	-	48	-	19	-	65	83	74	83	68

Continúa

Nivel	Programa	Ciudad	2007-1	2007-2	2008-1	2008-2	2009-1	2009-2	2010-1	2010-2	2011-1	2011-2
Especialización	Gerencia de Mercadeo - Universidad de Ibagué	Ibagué	-	28	-	33	-	25	22	22	23	23
	Gerencia de Negocios Internacionales - Universidad Autónoma de Bucaramanga (UNAB)	Bucaramanga	-	13	-	9	-	9	-	-	-	-
	Gerencia de Negocios Internacionales - Convenio Cámara de Comercio de Pereira	Pereira	10	10	-	-	-	-	-	-	-	-
	Gerencia de Negocios Internacionales - Convenio Universidad CES	Medellín	-	-	-	-	-	-	-	5	5	13
	Revisoría Fiscal - Convenio Cámara de Comercio de Casanare	Yopal	-	-	-	-	-	-	-	-	-	22
	<b>Total especialización</b>		<b>18</b>	<b>164</b>	<b>-</b>	<b>97</b>	<b>-</b>	<b>147</b>	<b>170</b>	<b>171</b>	<b>181</b>	<b>179</b>
Maestría	Dirección - Convenio Universidad CES	Medellín	-	-	-	-	-	-	-	-	-	11
	<b>Total maestría</b>		<b>-</b>	<b>-</b>	<b>-</b>	<b>-</b>	<b>-</b>	<b>-</b>	<b>-</b>	<b>-</b>	<b>-</b>	<b>11</b>
<b>Facultad de Economía</b>			<b>-</b>	<b>45</b>	<b>20</b>	<b>35</b>	<b>16</b>	<b>56</b>	<b>-</b>	<b>66</b>	<b>23</b>	<b>33</b>
Especialización	Evaluación y Desarrollo de Proyectos - Convenio Universidad de Ibagué	Ibagué	-	13	-	9	-	15	-	33	23	33
	Evaluación y Desarrollo de Proyectos - Convenio Universidad Jorge Tadeo Lozano	Cartagena	-	15	20	-	16	15	-	13	-	-
	Finanzas - Extensión a la Universidad de Ibagué	Ibagué	-	17	-	26	-	26	-	20	-	-
	<b>Total Especialización</b>		<b>-</b>	<b>45</b>	<b>20</b>	<b>35</b>	<b>16</b>	<b>56</b>	<b>-</b>	<b>66</b>	<b>23</b>	<b>33</b>
<b>Facultad de Jurisprudencia</b>			<b>16</b>	<b>107</b>	<b>21</b>	<b>99</b>	<b>59</b>	<b>119</b>	<b>35</b>	<b>109</b>	<b>33</b>	<b>70</b>
Especialización	Derecho Administrativo - Universidad Autónoma de Bucaramanga (UNAB)	Bucaramanga	16	11	21	21	39	40	35	-	33	-
	Derecho Constitucional - Corporación Universitaria Alexander Von Humboldt - Uniempresarial	Armenia	-	20	-	20	-	9	-	28	-	17
	Derecho Constitucional - Universidad Autónoma de Bucaramanga (UNAB)	Bucaramanga	-	-	-	-	-	25	-	22	-	16
Especialización	Derecho Contractual - Corporación Universitaria Alexander Von Humboldt - Uniempresarial	Armenia	-	14	-	15	-	14	-	14	-	-
	Derecho Financiero - Extensión Universidad de San Buenaventura	Cali	-	-	-	-	-	-	-	-	-	-
	Derecho Laboral y de la Seguridad Social - Corporación Universitaria Alexander Von Humboldt - Uniempresarial	Armenia	-	25	-	25	20	23	-	28	-	20
	Derecho Procesal - Corporación Universitaria Alexander Von Humboldt - Uniempresarial	Armenia	-	17	-	18	-	8	-	17	-	17
	Negociación, Conciliación y Arbitraje - Cámara de Comercio de Bucaramanga	Bucaramanga	-	20	-	-	-	-	-	-	-	-
	<b>Total especialización</b>		<b>16</b>	<b>107</b>	<b>21</b>	<b>99</b>	<b>59</b>	<b>119</b>	<b>35</b>	<b>109</b>	<b>33</b>	<b>70</b>
<b>Total especialización</b>			<b>34</b>	<b>316</b>	<b>41</b>	<b>231</b>	<b>75</b>	<b>322</b>	<b>205</b>	<b>346</b>	<b>237</b>	<b>282</b>
<b>Total maestría</b>			<b>-</b>	<b>-</b>	<b>-</b>	<b>-</b>	<b>-</b>	<b>-</b>	<b>-</b>	<b>-</b>	<b>-</b>	<b>11</b>
<b>Total</b>			<b>34</b>	<b>316</b>	<b>41</b>	<b>231</b>	<b>75</b>	<b>322</b>	<b>205</b>	<b>346</b>	<b>237</b>	<b>293</b>

Los 4 programas extendidos a la Universidad del Rosario contaron con un total de 422 estudiantes en 2011-2. La Facultad de Administración albergó el 80,3% de los estudiantes, y el 19,7% restante fue de la Escuela de Medicina y Ciencias de la Salud. El programa con mayor número de estudiantes fue la especialización en Gerencia de la Salud Ocupacional, con el 35,3%, y en segundo lugar se ubicó la especialización en Auditoría en Salud, con el 27%, ambos programas pertenecen a la Facultad de Administración.

Cuadro 21  
POBLACIÓN DE PROGRAMAS EXTENDIDOS A LA UNIVERSIDAD DEL ROSARIO

Nivel	Programa	2007-1	2007-2	2008-1	2008-2	2009-1	2009-2	2010-1	2010-2	2011-1	2011-2
Escuela de Medicina y Ciencias de la Salud		99	94	85	189	83	86	88	93	78	83
Especialización	Epidemiología - Convenio Universidad CES	99	94	85	189	83	86	88	93	78	83
Facultad de Administración		305	351	368	343	371	350	363	345	349	339
Especialización	Auditoría en Salud - Convenio Universidad CES	118	135	131	108	117	103	117	118	126	114
	Gerencia de la Salud Ocupacional - Convenio Universidad CES	102	115	134	138	161	181	167	149	149	149
	Gerencia de la Salud Pública - Convenio Universidad CES	85	101	103	97	93	66	79	78	74	76
Total		404	445	453	532	454	436	451	438	427	422

### 2.3.3. Opciones de Estudios Profesionales y Fortalecimiento Académico

En Estudios Profesionales la Universidad contó con 62 estudiantes en el 2011-2. La Facultad de Ciencias Naturales y Matemáticas concentró el 54,8%, con un total de 34 estudiantes. Por su parte, la Escuela de Ciencias Humanas sumó el 41,9%, con 26 estudiantes. El 3,2% restante corresponde a 2 estudiantes de la Escuela de Medicina y Ciencias de la Salud.

Cuadro 22  
POBLACIÓN DE ESTUDIOS UNIVERSITARIOS

Programa	2007-1	2007-2	2008-1	2008-2	2009-1	2009-2	2010-1	2010-2	2011-1	2011-2
Escuela de Ciencias Humanas	124	92	179	61	93	28	43	29	31	26
Estudios Profesionales con énfasis en Ciencias Sociales	124	92	179	-	-	-	-	-	-	-
Estudios Universitarios en Ciencias Sociales	-	-	-	61	93	28	43	29	31	26

Continúa

Programa	2007-1	2007-2	2008-1	2008-2	2009-1	2009-2	2010-1	2010-2	2011-1	2011-2
Escuela de Medicina y Ciencias de la Salud	83	54	90	47	3	-	-	-	1	2
Estudios Profesionales con énfasis en Rehabilitación y Psicología	12	15	-	-	-	-	-	-	-	-
Estudios Profesionales en Psicología	-	-	-	-	-	-	-	-	1	2
Estudios Universitarios en Ciencias de la Salud (Premédico)	71	39	90	47	3	-	-	-	-	-
Facultad de Ciencias Naturales y Matemáticas	-	-	-	1	90	30	74	22	78	34
Estudios Profesionales en Psicología	-	-	-	1	4	2	2	2	-	-
Estudios Universitarios en Ciencias de la Salud (Premédico)	-	-	-	-	86	28	72	20	78	34
<b>Total</b>	<b>207</b>	<b>146</b>	<b>269</b>	<b>109</b>	<b>186</b>	<b>58</b>	<b>117</b>	<b>51</b>	<b>110</b>	<b>62</b>

La opción de Fortalecimiento Académico tuvo 131 estudiantes al cierre de 2011. En este caso la mayor concentración se presentó en la Escuela de Ciencias Humanas, con 103 estudiantes que representan el 78,6%. En segundo lugar se ubicó la Escuela de Medicina y Ciencias de la Salud, con 18 estudiantes y un 13,7% de participación. Finalmente, la Facultad de Ciencias Naturales y Matemáticas concentró el 7,6% restante, con un total de 10 estudiantes.

Cuadro 23  
POBLACIÓN DE FORTALECIMIENTO ACADÉMICO

Programa	2008-1	2008-2	2009-1	2009-2	2010-1	2010-2	2011-1	2011-2
Escuela de Ciencias Humanas	-	76	76	92	81	73	55	103
Fortalecimiento Académico en Ciencias Sociales	-	76	76	92	81	73	55	103
Escuela de Medicina y Ciencias de la Salud	38	31	22	15	11	10	16	18
Fortalecimiento Académico para Medicina y Psicología	15	10	-	-	-	-	-	-
Fortalecimiento Académico para Rehabilitación y Desarrollo Humano	23	21	22	15	11	10	16	18
Facultad de Ciencias Naturales y Matemáticas	-	-	23	16	20	19	9	10
Fortalecimiento Académico para Medicina y Psicología	-	-	23	16	20	19	9	10
<b>Total</b>	<b>38</b>	<b>107</b>	<b>121</b>	<b>123</b>	<b>112</b>	<b>102</b>	<b>80</b>	<b>131</b>

## 2.4. Admisiones

Para el semestre 2011-1 el promedio de selectividad entre los diferentes niveles de formación fue de 40,4%, mientras que para el segundo semestre del 2011 fue de 36,2%. Con respecto a la absorción, para el primer semestre la cifra fue de 75,5%, y de 76,6 para el segundo.

Cuadro 24  
INSCRITOS, ADMITIDOS Y ESTUDIANTES MATRICULADOS

Nivel	Período	Inscritos	Admitidos	Matriculados	Porcentaje de selectividad*	Porcentaje de absorción**	Porcentaje de matriculados / inscritos
Pregrado	2008-1	6.107	2.673	1.324	43,8%	49,5%	21,7%
	2008-2	4.058	2.085	1.011	51,4%	48,5%	24,9%
	2009-1	5.886	2.741	1.241	46,6%	45,3%	21,1%
	2009-2	4.179	2.029	858	48,6%	42,3%	20,5%
	2010-1	6.272	2.879	1.224	45,9%	42,5%	19,5%
	2010-2	4.107	1.920	859	46,7%	44,7%	20,9%
	2011-1	6.048	3.097	1.530	51,2%	49,4%	25,3%
	2011-2	4.152	1.893	874	45,6%	46,2%	21,1%
Especialización	2008-1	2.447	1.395	993	57,0%	71,2%	40,6%
	2008-2	2.281	1.464	1.030	64,2%	70,4%	45,2%
	2009-1	2.690	1.624	1.078	60,4%	66,4%	40,1%
	2009-2	2.501	1.569	1.124	62,7%	71,6%	44,9%
	2010-1	2.629	1.584	1.194	60,3%	75,4%	45,4%
	2010-2	2.331	1.446	1.040	62,0%	71,9%	44,6%
	2011-1	2.302	1.442	1.096	62,6%	76,0%	47,6%
	2011-2	1.914	1.064	890	55,6%	83,6%	46,5%
Especializaciones médico-quirúrgicas	2008-1	1.379	52	45	3,8%	86,5%	3,3%
	2009-1	1.752	56	54	3,2%	96,4%	3,1%
	2009-2	1.168	42	34	3,6%	81,0%	2,9%
	2010-1	844	57	57	6,8%	100,0%	6,8%
	2010-2	815	45	36	5,5%	80,0%	4,4%
	2011-1	1.110	52	48	4,7%	92,3%	4,3%
	2011-2	831	41	38	4,9%	92,7%	4,6%
Maestría	2008-1	153	93	47	60,8%	50,5%	30,7%
	2008-2	257	139	73	54,1%	52,5%	28,4%
	2009-1	216	118	79	54,6%	66,9%	36,6%
	2009-2	300	141	101	47,0%	71,6%	33,7%
	2010-1	223	121	98	54,3%	81,0%	43,9%
	2010-2	323	166	109	51,4%	65,7%	33,7%
	2011-1	366	135	81	36,9%	60,0%	22,1%
	2011-2	346	144	135	41,6%	93,8%	39,0%
Doctorado	2008-2	19	10	1	52,6%	10,0%	5,3%
	2009-1	11	5	5	45,5%	100,0%	45,5%
	2009-2	27	16	10	59,3%	62,5%	37,0%
	2010-1	22	12	8	54,5%	66,7%	36,4%
	2010-2	43	20	19	46,5%	95,0%	44,2%
	2011-1	15	7	7	46,7%	100,0%	46,7%
	2011-2	36	12	8	33,3%	66,7%	22,2%

\* Admitidos/inscritos.

\*\* Matriculados/admitidos.

Cuadro 25  
INSCRITOS, ADMITIDOS Y ESTUDIANTES MATRICULADOS DE PREGRADO

Unidad académica / programa	2010-1			2010-2			2011-1			2011-2		
	Ins.	Adm.	Mat.	Ins.	Adm.	Mat.	Ins.	Adm.	Mat.	Ins.	Adm.	Mat.
<b>Escuela de Ciencias Humanas</b>	494	266	113	304	159	55	509	316	155	329	189	86
Antropología	86	51	19	46	27	10	81	52	21	58	34	15
Artes Liberales en Ciencias Sociales	27	15	13	12	4	1	25	12	5	18	8	4
Filosofía	37	21	7	23	12	1	38	22	12	14	5	1
Historia	38	24	7	26	13	4	47	38	21	47	29	6
Periodismo y Opinión Pública	220	105	44	142	67	21	231	133	58	129	75	37
Sociología	86	50	23	55	36	18	87	59	38	63	38	23
<b>Escuela de Medicina y Ciencias de la Salud</b>	1.913	647	260	1.407	470	216	1.832	583	293	1.575	447	225
Fisioterapia	240	143	79	154	73	46	199	125	76	127	67	39
Fonoaudiología	45	31	15	42	24	13	61	41	22	38	21	9
Ingeniería Biomédica - Convenio Escuela Colombiana de Ingeniería Julio E. Garavito										57	50	29
Medicina	1.272	324	115	969	288	124	1.262	268	130	1.140	215	112
Psicología	300	116	36	201	65	21	251	113	50	178	84	29
Terapia Ocupacional	56	33	15	41	20	12	59	36	15	35	10	7
<b>Facultad de Administración</b>	1.306	695	311	827	448	200	1.175	741	342	734	448	188
Administración de Empresas	492	249	80	394	205	76	456	260	102	342	215	77
Administración de Negocios Internacionales	672	388	206	367	209	111	572	406	212	306	176	95
Administración en Logística y Producción	142	58	25	66	34	13	147	75	28	86	57	16
<b>Facultad de Economía</b>	774	430	150	366	200	76	784	566	260	364	225	104
Economía	291	167	45	147	88	22	336	254	115	171	124	47
Finanzas y Comercio Internacional	483	263	105	219	112	54	448	312	145	193	101	57
<b>Facultad de Jurisprudencia</b>	1.016	418	190	706	378	189	980	407	247	677	309	147
Jurisprudencia	1.016	418	190	706	378	189	980	407	247	677	309	147
<b>Facultades de Ciencia Política y Gobierno y de Relaciones Internacionales</b>	769	423	200	497	265	123	768	484	233	473	275	124
Ciencia Política y Gobierno	363	193	79	213	113	40	319	197	86	165	91	33
Gestión y Desarrollo Urbanos	41	26	15	33	14	7	43	30	19	40	26	11
Relaciones Internacionales	365	204	106	251	138	76	406	257	128	268	158	80
<b>Total</b>	6.272	2.879	1.224	4.107	1.920	859	6.048	3.097	1.530	4.152	1.893	874

Gráfico 6  
EVOLUCIÓN DE INSCRITOS, ADMITIDOS Y MATRICULADOS DE PREGRADO



Cuadro 26  
INSCRITOS, ADMITIDOS Y ESTUDIANTES MATRICULADOS DE POSGRADO

Nivel	Programa	2010-1			2010-2			2011-1			2011-2		
		Ins.	Adm.	Mat.	Ins.	Adm.	Mat.	Ins.	Adm.	Mat.	Ins.	Adm.	Mat.
Escuela de Ciencias Humanas		117	56	50	7	5	3	263	87	66	89	32	18
Especialización	Gerencia y Gestión Cultural	47	25	24				53	26	21			
	Traducción Francés/Inglés/ Español	53	20	12				52	24	20			
	Total especialización	100	45	36	-	-	-	105	50	41	-	-	-
Maestría	Estudios Sociales							17	9	6	35	10	6
	Filosofía	17	11	14	7	5	3	20	9	6	8	4	2
	Periodismo							121	19	13	46	18	10
	Total maestría	17	11	14	7	5	3	158	37	25	89	32	18
Escuela de Medicina y Ciencias de la Salud		889	79	78	1.036	166	135	1.156	84	74	1.021	133	136
Especialización	Ejercicio Físico para la Salud				56	38	32			1	44	27	21
	Fisioterapia en Paciente Adulto Crítico				61	38	29				54	29	25
	Gestión Hospitalaria				4	3	1						
	Rehabilitación Cardíaca y Pulmonar	45	23	20				46	32	25			
	Salud Ocupacional				81	32	30				76	29	27
	Total especialización	45	23	20	202	111	92	46	32	26	174	85	73

Continúa



Nivel	Programa	2010-1			2010-2			2011-1			2011-2		
		Ins.	Adm.	Mat.	Ins.	Adm.	Mat.	Ins.	Adm.	Mat.	Ins.	Adm.	Mat.
Especializaciones médico-quirúrgicas	Anestesia Cardiorácica				1			8	1	1			
	Anestesiología	161	4	3	168	2	2				157	5	4
	Cardiología	3	1	1	6	1	1	6	1	1	2	1	1
	Cardiología Intervencionista y Hemodinamia	4	2	1									
	Cirugía Cardiovascular	1	1	1	2	2	1						
	Cirugía General	50	3	4				81	5	4	70	5	4
	Cirugía Vascul Periférica y Angiología				4	1	1						
	Cuidado Intensivo Pediátrico	1			7	4	4				4	2	2
	Ecocardiografía	3	3	2				2	2	2			
	Gastroenterología	1			2	1	1	2	1		2	1	1
	Ginecología y Obstetricia	44	1	4	68	6	4	89	2	4	66	4	3
	Medicina Crítica y Cuidado Intensivo				32	6	6				21	8	8
	Medicina de Emergencias	20	6	6				23	5	5			
	Medicina Estética	42	4	4				60					
	Medicina Interna	161	3	3	192	4	4	271	5	4	214	3	3
	Medicina Materno-Fetal	3	1	1				3	1	1			
	Medicina Nuclear	1	1	1				4	1	1			
	Neonatología	1	1	1				4	3	1			
	Neurocirugía				9	1	1	35	2	2	23	1	1
	Neurología				35	2	1						
	Oftalmología	35	2	2				59	2	2			
	Ortopedia y Traumatología	56	6	5				49	4	4			
	Otorrinolaringología				47	2	2						
	Pediatría	132	7	8	168	9	5	216	6	6	180	8	8
	Psiquiatría	18	6	6				33	6	6			
	Radiología	71	1	1	67	2	2	117	2	2	82	2	2
	Retina y Vítreo	1	1	1				2					
	Toxicología Clínica				7	2	1				10	1	1
	Urología	35	2	2				46	3	2			
<b>Total especializaciones médico-quirúrgicas</b>	<b>844</b>	<b>56</b>	<b>57</b>	<b>815</b>	<b>45</b>	<b>36</b>	<b>1.110</b>	<b>52</b>	<b>48</b>	<b>831</b>	<b>41</b>	<b>38</b>	
Maestría	Ciencias con énfasis en Genética Humana			1	19	10	7				16	7	5
	Salud Ocupacional y Ambiental												20
	<b>Total maestría</b>	<b>-</b>	<b>-</b>	<b>1</b>	<b>19</b>	<b>10</b>	<b>7</b>	<b>-</b>	<b>-</b>	<b>-</b>	<b>16</b>	<b>7</b>	<b>25</b>
<b>Facultad de Administración</b>	<b>587</b>	<b>401</b>	<b>271</b>	<b>657</b>	<b>399</b>	<b>257</b>	<b>553</b>	<b>317</b>	<b>210</b>	<b>502</b>	<b>236</b>	<b>178</b>	
Especialización	Gerencia de Empresas	25	17	8	48	29	16	27	9	9	56	13	11
	Gerencia de Mercadeo	34	25	15	51	39	21	47	20	18	85	28	28
	Gerencia de Negocios Internacionales	34	19	14	30	16	8	27	15	8			
	Gerencia de Proyectos de Construcción e Infraestructura	74	58	37	71	46	35	67	39	18	81	45	23

Continúa

Nivel	Programa	2010-1			2010-2			2011-1			2011-2		
		Ins.	Adm.	Mat.	Ins.	Adm.	Mat.	Ins.	Adm.	Mat.	Ins.	Adm.	Mat.
Especialización	Gerencia de Proyectos de Sistemas	101	74	57	83	56	46	95	61	49	98	61	39
	Gerencia de Proyectos de Telecomunicaciones	43	33	24	44	26	20	51	34	26	45	25	23
	Gerencia en Gestión Humana y Desarrollo Organizacional	65	42	27	75	47	35	47	29	18			
	Gerencia Integral de Servicios de Salud	29	23	18	37	24	15	22	16	14	43	17	11
	Gestión del Mejoramiento y la Productividad	25	18	13	25	15	9	32	20	12			
	Investigación de Mercados	8			13	7	-	9		-			
	Revisoría Fiscal	31	23	16	31	16	13	13	7	6			
	<b>Total especialización</b>	<b>469</b>	<b>332</b>	<b>229</b>	<b>508</b>	<b>321</b>	<b>218</b>	<b>437</b>	<b>250</b>	<b>178</b>	<b>408</b>	<b>189</b>	<b>135</b>
Maestría	Administración en Salud	59	34	22	45	17	12	51	31	18	44	26	21
	Dirección				80	54	20	65	36	14	32	17	20
	Dirección y Gerencia de Empresas****	59	35	20									
	<b>Total maestría</b>	<b>118</b>	<b>69</b>	<b>42</b>	<b>125</b>	<b>71</b>	<b>32</b>	<b>116</b>	<b>67</b>	<b>32</b>	<b>76</b>	<b>43</b>	<b>41</b>
Doctorado	Ciencias de la Dirección				24	7	7				18	4	2
	<b>Total doctorado</b>	<b>-</b>	<b>-</b>	<b>-</b>	<b>24</b>	<b>7</b>	<b>7</b>	<b>-</b>	<b>-</b>	<b>-</b>	<b>18</b>	<b>4</b>	<b>2</b>
Facultad de Matemáticas	Ciencias Naturales y Matemáticas	-	-	-	12	9	9	-	-	-	15	7	5
Doctorado	Ciencias Biomédicas				12	9	9				15	7	5
	<b>Total doctorado</b>	<b>-</b>	<b>-</b>	<b>-</b>	<b>12</b>	<b>9</b>	<b>9</b>	<b>-</b>	<b>-</b>	<b>-</b>	<b>15</b>	<b>7</b>	<b>5</b>
Facultad de Economía		223	147	100	213	159	87	186	128	82	194	79	72
Especialización	Evaluación y Desarrollo de Proyectos	60	35	21	55	38	21	45	26	16	51	11	10
	Finanzas	78	56	41	86	68	29	73	54	32	80	31	28
	Mercado de Capitales	55	42	28	51	41	25	48	39	27	41	27	26
	<b>Total especialización</b>	<b>193</b>	<b>133</b>	<b>90</b>	<b>192</b>	<b>147</b>	<b>75</b>	<b>166</b>	<b>119</b>	<b>75</b>	<b>172</b>	<b>69</b>	<b>64</b>
Maestría	Economía	21	9	9	14	8	9	18	8	7	19	9	7
	<b>Total maestría</b>	<b>21</b>	<b>9</b>	<b>9</b>	<b>14</b>	<b>8</b>	<b>9</b>	<b>18</b>	<b>8</b>	<b>7</b>	<b>19</b>	<b>9</b>	<b>7</b>
Doctorado	Economía	9	5	1	7	4	3	2	1	-	3	1	1
	<b>Total doctorado</b>	<b>9</b>	<b>5</b>	<b>1</b>	<b>7</b>	<b>4</b>	<b>3</b>	<b>2</b>	<b>1</b>	<b>-</b>	<b>3</b>	<b>1</b>	<b>1</b>
Facultad de Jurisprudencia		1.902	1.090	858	1.508	893	685	1.635	1.020	800	1.225	741	638
Especialización	Contratación Estatal y su Gestión												9
	Derecho Administrativo	471	219	175	383	225	175	420	251	186	272	157	118
	Derecho Ambiental	123	69	51	80	48	36	110	69	48	100	69	21
	Derecho Comercial	205	132	106	177	111	80	169	125	98	134	98	52
	Derecho Constitucional	100	67	54	91	53	38	89	59	41	76	48	85
	Derecho Contractual	191	107	89	124	73	63	160	93	65	122	80	37
	Derecho de la Empresa	71	52	43	59	34	28	70	44	41	68	45	57
	Derecho de las Telecomunicaciones	13	8	6		-	-	-	-	-	-	-	39
	Derecho Económico y de los Mercados	25	19	13	22	16	12	17	11	11	16	11	5
	Derecho Financiero	40	30	17	34	22	15	44	27	24	32	20	15

Continúa

Nivel	Programa	2010-1			2010-2			2011-1			2011-2		
		Ins.	Adm.	Mat.	Ins.	Adm.	Mat.	Ins.	Adm.	Mat.	Ins.	Adm.	Mat.
Especialización	Derecho Laboral y de la Seguridad Social	125	65	46	116	63	49	137	98	76	110	62	48
	Derecho Médico Sanitario	38	23	21	33	22	16	39	24	16	-	-	10
	Derecho Penal	70	39	28	53	35	22	77	42	32	68	27	24
	Derecho Probatorio	40	19	14	25	19	13	18	12	11	21	13	6
	Derecho Procesal	72	46	41	41	28	18	54	35	30	43	26	17
	Derecho Tributario	80	49	39	68	43	33	66	49	31	45	30	22
	Derecho Urbano	42	32	26	28	15	12				-	-	24
	Derecho y Tecnologías de la Información	3	-	-									
	Gerencia Pública y Control Fiscal	49	32	22	52	41	32	49	37	27	32	22	21
	Gestión Jurídica Pública				43	19	13			26	21	13	8
	Hacienda Pública	28	11	5									
	Negociación, Conciliación y Arbitraje	23	24	20									
	Propiedad Intelectual	13	8	3				29	15	13			
	<b>Total especialización</b>	<b>1.822</b>	<b>1.051</b>	<b>819</b>	<b>1.429</b>	<b>867</b>	<b>655</b>	<b>1.548</b>	<b>991</b>	<b>776</b>	<b>1.160</b>	<b>721</b>	<b>618</b>
	Maestría	Derecho							74	23	17		
Derecho Administrativo		67	32	32	79	26	30				65	20	18
<b>Total maestría</b>		<b>67</b>	<b>32</b>	<b>32</b>	<b>79</b>	<b>26</b>	<b>30</b>	<b>74</b>	<b>23</b>	<b>17</b>	<b>65</b>	<b>20</b>	<b>20</b>
Doctorado	Derecho	13	7	7				13	6	7			
	<b>Total doctorado</b>	<b>13</b>	<b>7</b>	<b>7</b>	<b>-</b>	<b>-</b>	<b>-</b>	<b>13</b>	<b>6</b>	<b>7</b>	<b>-</b>	<b>-</b>	<b>-</b>
Facultades de Ciencia Política y Gobierno y de Relaciones Internacionales		-	-	-	79	46	28	-	-	-	81	33	24
Maestría	Estudios Políticos e Internacionales				79	46	28				81	33	24
	<b>Total maestría</b>	<b>-</b>	<b>-</b>	<b>-</b>	<b>79</b>	<b>46</b>	<b>28</b>	<b>-</b>	<b>-</b>	<b>-</b>	<b>81</b>	<b>33</b>	<b>24</b>
<b>Total especialización</b>		<b>2.629</b>	<b>1.584</b>	<b>1.194</b>	<b>2.331</b>	<b>1.446</b>	<b>1.040</b>	<b>2.302</b>	<b>1.442</b>	<b>1.096</b>	<b>1.914</b>	<b>1.064</b>	<b>890</b>
<b>Total especializaciones médico-quirúrgicas</b>		<b>844</b>	<b>56</b>	<b>57</b>	<b>815</b>	<b>45</b>	<b>36</b>	<b>1.110</b>	<b>52</b>	<b>48</b>	<b>831</b>	<b>41</b>	<b>38</b>
<b>Total maestría</b>		<b>223</b>	<b>121</b>	<b>98</b>	<b>323</b>	<b>166</b>	<b>109</b>	<b>366</b>	<b>135</b>	<b>81</b>	<b>346</b>	<b>144</b>	<b>135</b>
<b>Total doctorado</b>		<b>22</b>	<b>12</b>	<b>8</b>	<b>43</b>	<b>20</b>	<b>19</b>	<b>15</b>	<b>7</b>	<b>7</b>	<b>36</b>	<b>12</b>	<b>8</b>
<b>Total</b>		<b>3.718</b>	<b>1.773</b>	<b>1.357</b>	<b>3.512</b>	<b>1.677</b>	<b>1.204</b>	<b>3.793</b>	<b>1.636</b>	<b>1.232</b>	<b>3.127</b>	<b>1.261</b>	<b>1.071</b>

\*\* El programa especialización en Gerencia de Instituciones Prestadoras de Servicios de Salud de la Facultad de Administración cambió su denominación a especialización en Salud Ocupacional.

\*\*\* El programa especialización en Administración de Empresas de la Facultad de Administración cambió su denominación a especialización en Gerencia de Empresas.

\*\*\*\* El programa maestría en Dirección y Gerencia de Empresas de la Facultad de Administración cambió su denominación a maestría en Dirección.

En lo referente al lugar de procedencia de los estudiantes matriculados en primer semestre, en los años 2010 y 2011 se presentó la mayor concentración de estudiantes provenientes de fuera de Bogotá; la máxima participación ocurrió en el semestre 2010-2, con un 46,2%. Los departamentos de Cundinamarca y Boyacá son los de mayor participación, con un 10% en 2011-1 y 11,7% en 2011-2. Los sigue la región de la costa caribe, que comprende los departamentos de La Guajira,

Magdalena, Atlántico, Bolívar, Córdoba, Sucre y Cesar, que alcanzó una participación de 5,82% en 2011-1 y de 8,47 en 2011-2.

Cuadro 27

**DISTRIBUCIÓN DE ESTUDIANTES MATRICULADOS, SEGÚN EL DEPARTAMENTO EN QUE OBTUVIERON SU TÍTULO DE BACHILLER**

Departamento	2007-1	2007-2	2008-1	2008-2	2009-1	2009-2	2010-1	2010-2	2011-1	2011-2
Amazonas	0,1%		0,15%		0,16%		0,25%		0,13%	0,12%
Antioquia	0,3%	0,5%	0,53%	0,40%	0,82%	0,23%	0,41%	0,47%	0,52%	0,35%
Arauca			0,08%		0,49%	0,12%	0,08%		0,39%	0,24%
Atlántico	0,9%	1,2%	0,38%	1,38%	0,41%	1,40%	0,82%	1,28%	0,78%	1,54%
Bolívar	0,7%	1,1%	0,83%	1,2%	0,74%	2,1%	1,14%	2,79%	0,98%	2,36%
Boyacá	2,7%	1,8%	1,13%	1,4%	2,39%	0,2%	2,78%	1,63%	2,88%	1,65%
Caldas	0,7%	0,2%	0,53%	0,8%	0,58%	0,9%	0,49%	1,16%	0,46%	1,18%
Caquetá	0,1%	0,2%	0,30%		0,41%		0,49%		0,52%	0,35%
Casanare	0,2%	0,5%	0,76%	0,1%	0,58%	0,2%	0,57%	0,35%	0,33%	0,24%
Cauca		0,9%	0,23%	0,4%	0,25%		0,33%	0,23%	0,26%	0,47%
Cesar	1,3%	1,1%	0,68%	0,7%	1,07%	0,5%	0,41%	2,10%	0,78%	1,42%
Chocó	0,2%	0,6%	0,23%	0,6%	0,33%	0,4%	0,57%		0,92%	
Córdoba	0,5%	2,7%	0,30%	2,6%	0,99%	3,6%	0,74%	0,47%		0,59%
Cundinamarca	2,7%	0,1%	3,02%		3,38%		6,62%	8,15%	7,12%	10,05%
La Guajira	0,3%	0,4%	0,30%	0,2%	0,41%	0,4%	0,65%	0,93%	0,46%	1,18%
Guainía	0,1%		0,15%				0,16%	0,23%		
Guaviare		1,3%	0,15%	0,4%	0,25%	0,2%	0,08%		2,09%	
Huila	1,8%	0,7%	2,64%	0,9%	1,90%	0,9%	2,78%	0,70%	0,59%	1,42%
Magdalena	1,0%	0,9%	0,83%	0,3%	0,58%	1,1%	1,72%	0,81%	0,92%	0,95%
Meta	1,1%	1,2%	0,91%	0,5%	1,48%	0,4%	1,39%	1,28%	0,26%	1,42%
Nariño	0,2%	0,2%	0,23%	0,4%	0,25%		0,49%	1,40%	1,37%	1,18%
Norte de Santander	1,2%	0,2%	1,21%		0,74%	0,2%	1,88%	0,47%		1,06%
Putumayo		0,9%	0,15%	0,7%	0,08%	1,1%	0,16%		0,65%	0,12%
Quindío	0,4%	0,8%	0,76%	0,8%	0,49%	0,4%	0,49%	0,47%	0,78%	1,30%
Risaralda	0,5%	1,3%	0,60%	1,0%	0,91%	1,8%	0,90%	1,16%	1,31%	1,30%
San Andrés	0,1%		1,36%				0,41%	0,12%	0,07%	0,20%
Santander	2,6%	0,2%	0,45%	0,20%	1,40%	0,12%	2,21%	2,79%	0,52%	2,13%
Sucre	0,5%	0,9%	1,81%	0,30%	0,25%	1,05%	0,41%		1,83%	0,24%
Tolima	1,3%		0,23%	2,67%	1,40%		2,53%	1,75%		1,30%
Valle	0,4%	4,7%	0,08%		0,49%	2,10%	0,41%	3,38%	0,98%	3,31%
Vaupés	0,3%	0,2%	0,23%		0,25%		0,33%	0,12%		0,50%
Vichada		0,1%	6,27%		0,16%		0,08%		0,07%	
No registro	3,7%		6,27%	8,21%		2,80%	6,70%	11,99%	1,70%	1,10%
<b>Total fuera de Bogotá</b>	<b>25,8%</b>	<b>25,2%</b>	<b>27,5%</b>	<b>26,0%</b>	<b>23,6%</b>	<b>22,0%</b>	<b>39,5%</b>	<b>46,2%</b>	<b>29,7%</b>	<b>39,3%</b>
<b>Total Bogotá</b>	<b>74,2%</b>	<b>74,8%</b>	<b>72,5%</b>	<b>74,0%</b>	<b>76,4%</b>	<b>78,0%</b>	<b>60,5%</b>	<b>53,8%</b>	<b>70,3%</b>	<b>60,7%</b>

Cuadro 28a  
PUNTAJE ICFES DE ESTUDIANTES MATRICULADOS, PERÍODO 1

Programa	Biología					Química					Física					Historia	Filosofía				
	2007-1	2008-1	2009-1	2010-1	2011-1	2007-1	2008-1	2009-1	2010-1	2011-1	2007-1	2008-1	2009-1	2010-1	2011-1		2007-1	2008-1	2009-1	2010-1	2011-1
Escuela de Ciencias Humanas	57,9	57,1	55,2	52,9	53,2	53,0	50,4	52,3	51,1	50,1	55,5	50,8	49,0	48,0	48,6	59,7	58,3	52,1	49,3	50,9	51,5
Antropología	57,3	55,2	53,3	53,5	54,0	53,6	52,1	51,0	49,8	50,6	54,0	47,7	49,1	47,4	50,1		57,9	47,3	51,2	50,9	51,6
Artes Liberales en Ciencias Sociales	61,8	63,6	60,6	57,5	49,6	55,6	50,3	51,3	51,8	47,4	63,3	54,0	47,8	49,7	46,6	63,2	58,3	51,0	47,5	50,0	48,8
Filosofía	55,5	54,6	53,8	52,2	54,6	50,1	49,8	58,0	52,0	52,3	51,4	50,4	53,3	46,7	49,4	59,6	63,1	59,8	51,6	54,7	55,7
Historia	57,0	57,8	59,3	49,9	54,0	52,4	51,5	52,6	51,2	50,0	52,7	50,4	50,4	50,3	49,3		56,2	55,0	47,3	49,9	50,7
Periodismo	56,8	54,1	54,2	52,7	54,2	53,7	49,6	51,9	52,1	51,6	55,9	49,6	49,0	46,6	48,7	58,3	56,9	47,6	49,6	50,2	51,8
Sociología	59,1	57,6	50,3	51,9	53,0	52,9	49,3	49,3	50,0	48,9	55,6	52,9	44,3	47,2	47,5	57,5	57,5	52,1	48,6	50,0	50,7
Escuela de Medicina y Ciencias de la Salud	54,5	52,5	52,5	50,3	50,8	50,3	49,7	51,6	50,8	48,7	50,5	49,0	47,9	47,0	47,0	52,0	52,4	46,1	46,8	45,9	46,0
Fisioterapia	56,5	50,5	49,2	49,9	48,1	47,7	47,7	48,7	49,7	46,4	46,6	46,0	46,4	43,9	45,9	48,7	50,5	45,5	45,4	45,0	44,6
Fonoaudiología	51,4	47,4	48,4	47,0	46,3	50,2	46,4	50,4	48,5	44,1	51,7	47,2	46,1	44,4	44,0	51,5	55,0	45,1	45,0	45,0	41,6
Medicina	63,0	60,1	59,7	57,3	60,1	57,6	56,5	58,3	58,1	58,1	57,4	56,6	53,7	51,5	55,7	58,1	57,9	47,8	50,7	50,4	52,1
Psicología	53,7	55,3	52,7	51,3	51,7	48,7	51,3	52,8	51,1	48,8	49,5	49,1	47,4	49,2	46,4	55,2	54,2	49,2	49,0	47,3	48,3
Terapia ocupacional	48,0	49,4	48,38	46,1	47,6	47,3	46,7	47,8	46,8	46,0	47,5	46,4	45,9	46,1	43,0	46,8	44,6	43,0	44,0	41,7	43,5
Facultad de Administración	57,5	54,5	54,1	52,7	53,3	52,7	51,2	52,5	52,6	51,9	52,3	52,4	51,2	49,1	50,9	55,6	54,7	47,5	48,6	48,4	49,4
Administración de Empresas	56,5	54,3	54,6	52,6	53,5	52,5	50,7	53,5	51,1	51,5	51,9	52,6	52,0	47,9	50,2	56,8	53,1	47,3	49,5	47,6	49,0
Administración de Negocios internacionales	56,5	54,1	54,3	51,9	53,6	51,4	51,3	52,4	51,7	50,7	53,0	50,6	50,0	48,6	50,2	54,4	55,6	46,7	48,8	47,6	49,1
Administración en Logística y Producción	59,6	55,0	53,5	53,8	52,7	54,2	51,7	51,6	55,1	53,6	52,1	54,1	51,6	50,8	52,3		55,5	48,4	47,6	50,0	50,1
Facultad de Economía	57,4	57,2	55,8	53,8	55,8	52,9	53,4	54,8	53,7	53,7	54,5	53,3	50,4	50,8	52,6	57,0	55,1	47,5	49,0	49,5	51,0
Economía	57,8	57,5	56,2	54,3	56,3	52,7	52,6	56,3	53,9	54,1	56,0	53,6	50,5	51,2	53,0	58,1	54,7	48,4	50,2	49,8	52,7
Finanzas y Comercio Internacional	57,1	57,0	55,5	53,2	55,2	53,1	54,1	53,3	53,5	53,3	53,0	53,1	50,4	50,4	52,3	56,0	55,6	46,6	47,8	49,1	49,4
Facultad de Jurisprudencia	56,8	55,7	54,8	53,2	55,0	51,8	51,3	52,4	52,7	52,6	52,4	51,4	50,3	49,5	51,8	57,5	57,3	48,4	50,3	52,2	51,7
Jurisprudencia	56,8	55,7	54,8	53,2	55,0	51,8	51,3	52,4	52,7	52,6	52,4	51,4	50,3	49,5	51,8	57,5	57,3	48,4	50,3	52,2	51,7
Facultades de Ciencia Política y Gobierno y de Relaciones Internacionales	55,6	52,9	53,2	52,1	54,2	50,6	49,4	51,0	51,7	50,5	50,5	49,6	49,4	48,3	50,5	55,9	54,3	47,4	50,1	49,5	49,5
Ciencia Política y Gobierno	56,2	53,1	54,2	51,8	55,5	51,1	50,0	52,2	52,1	51,2	50,2	48,8	48,9	48,4	51,9	57,7	53,4	47,8	50,1	50,1	51,7
Gestión y Desarrollo Urbanos	54,6	52,6	50,9	52,3	54,1	49,7	48,7	50,0	51,9	50,1	50,7	51,5	49,9	48,8	50,2	54,4	55,2	45,8	50,4	48,9	48,2
Relaciones Internacionales	55,9	53,0	54,4	52,1	53,1	51,0	49,3	50,9	51,1	50,0	50,7	48,6	49,5	47,7	49,3	55,6	54,3	48,6	49,8	49,6	48,5
Promedio general por área	56,6	54,9	54,2	52,2	53,1	51,9	50,5	52,2	51,7	50,6	52,8	50,7	49,3	48,3	49,4	55,8	55,3	48,6	48,7	49,0	49,5

\* A partir del periodo 2006-2 el examen de Estado Icfes creó una nueva área denominada Ciencias Sociales, que reemplazó a las áreas de Geografía e Historia.

Cuadro 28b  
PUNTAJE ICFES DE ESTUDIANTES MATRICULADOS, PERÍODO 1

Programa	Matemáticas					Lenguaje					Ciencias Sociales*					Idioma					Promedio simple general por programa				
	2007-1	2008-1	2009-1	2010-1	2011-1	2007-1	2008-1	2009-1	2010-1	2011-1	2007-1	2008-1	2009-1	2010-1	2011-1	2007-1	2008-1	2009-1	2010-1	2011-1	2007-1	2008-1	2009-1	2010-1	2011-1
Escuela de Ciencias Humanas	53,3	54,4	55,7	54,6	51,6	60,2	60,6	59,0	56,4	57,1	58,4	58,9	58,8	58,6	56,0	60,8	62,2	67,8	63,5	57,5	57,2	55,8	55,9	54,5	53,2
Antropología	48,6	54,4	54,7	53,2	49,6	56,0	58,1	56,9	54,3	56,1	55,5	55,2	57,7	60,3	55,4	48,6	63,9	67,7	57,4	59,1	53,9	54,2	55,2	53,3	53,3
Artes Liberales en Ciencias Sociales	59,9	55,7	56,2	56,6	48,1	67,2	61,1	58,2	56,8	54,5	63,2	62,9	58,7	58,6	55,8	65,3	64,3	72,6	73,4	51,4	61,8	57,9	56,6	56,8	50,3
Filosofía	48,3	54,2	59,0	57,6	55,8	57,1	65,1	63,7	58,3	58,2	59,6	60,1	63,8	59,9	56,9	62,5	54,8	73,6	69,0	59,7	56,0	56,1	59,6	56,3	55,3
Historia	54,1	55,3	56,1	52,1	53,9	56,6	62,3	58,7	56,8	58,4	56,0	61,5	59,1	58,1	57,2	60,9	63,1	68,6	53,9	57,5	55,7	57,1	56,5	52,8	53,9
Periodismo	54,3	54,3	56,9	56,3	52,3	60,3	57,4	58,1	54,9	58,0	58,3	54,8	57,7	57,1	55,5	65,7	65,3	65,6	63,3	62,4	57,8	54,1	55,3	54,1	54,3
Sociología	54,6	52,5	51,4	52,1	49,8	63,6	59,7	58,7	57,3	57,3	57,5	58,8	55,5	57,4	55,2	62,0	61,6	58,7	63,9	54,9	57,8	55,6	52,1	53,7	52,1
Escuela de Medicina y Ciencias de la Salud	50,8	52,2	51,6	51,4	48,2	55,3	52,7	52,8	52,6	52,5	52,0	51,0	51,6	51,8	49,8	56,1	57,0	56,7	58,1	53,5	52,8	51,3	51,3	51,0	49,6
Fisioterapia	46,3	46,6	47,3	47,9	46,3	52,0	50,8	50,7	51,1	49,7	48,7	47,7	48,9	50,3	48,3	50,4	49,1	48,1	50,0	47,8	49,8	48,0	48,1	48,5	47,1
Fonoaudiología	51,7	52,1	48,1	47,5	41,4	53,0	45,5	50,5	50,9	49,2	51,5	46,2	49,0	47,8	46,2	56,0	46,2	48,3	53,4	47,7	52,6	47,0	48,2	48,1	45,1
Medicina	57,8	62,6	61,4	63,0	59,2	61,0	59,2	57,6	57,4	58,2	58,1	57,8	57,8	58,3	56,6	67,0	74,9	73,5	73,5	67,8	60,0	59,4	59,1	58,7	58,5
Psicología	53,2	52,9	53,7	53,3	49,7	57,8	57,4	54,9	52,9	55,6	55,2	56,3	55,0	54,9	51,7	59,0	65,0	65,4	62,6	56,9	53,9	54,6	53,8	52,8	51,1
Terapia ocupacional	45,3	47,0	47,4	45,2	44,5	52,9	50,6	50,5	50,7	49,6	46,8	47,2	47,4	47,9	46,1	48,3	50,1	48,1	51,1	47,4	47,6	47,5	47,3	46,9	46,0
Facultad de Administración	55,0	57,0	57,3	58,0	55,2	57,8	56,8	55,8	53,7	55,2	57,2	53,9	55,1	55,4	54,5	63,2	63,9	67,9	63,5	63,0	56,3	54,6	55,3	54,2	54,2
Administración de Empresas	55,4	57,0	57,8	57,5	55,0	58,0	57,2	55,2	53,4	55,7	56,8	53,5	55,3	54,7	53,6	62,5	63,1	68,6	64,9	63,2	55,9	54,4	55,8	53,7	54,0
Administración de Negocios internacionales	54,2	57,1	56,0	56,0	53,8	57,5	56,0	55,8	53,6	54,8	54,4	54,2	56,6	54,6	52,9	62,1	66,2	68,3	65,0	63,3	55,6	54,5	55,3	53,6	53,6
Administración en Logística y Producción	55,3	56,9	58,0	60,4	57,0	57,9	57,1	56,3	54,2	55,1	60,3	54,0	53,3	57,0	56,9	64,9	62,3	66,8	60,4	62,5	57,5	54,9	54,8	55,2	55,0
Facultad de Economía	56,7	60,4	59,9	62,1	57,8	55,4	58,2	56,8	54,7	56,9	57,0	57,1	58,0	57,0	55,5	64,2	69,1	67,1	66,4	63,0	56,7	57,0	56,5	56,0	55,8
Economía	58,1	60,3	60,4	63,9	58,5	52,5	58,8	57,5	54,5	57,6	58,1	57,9	58,7	57,1	56,3	66,1	71,4	66,9	66,6	63,5	57,0	57,6	57,1	56,4	56,5
Finanzas y Comercio Internacional	55,4	60,6	59,5	60,2	57,0	58,3	57,5	56,1	55,0	56,1	56,0	56,3	57,3	57,0	54,6	62,3	66,7	67,4	66,1	62,4	56,3	56,5	55,9	55,6	55,0
Facultad de Jurisprudencia	53,3	55,4	54,7	57,2	56,2	59,1	58,4	56,3	56,1	58,3	57,5	57,5	57,8	59,0	57,2	62,7	69,7	67,7	67,7	64,7	56,4	55,9	55,5	55,9	55,9
Jurisprudencia	53,3	55,4	54,7	57,2	56,2	59,1	58,4	56,3	56,1	58,3	57,5	57,5	57,8	59,0	57,2	62,7	69,7	67,7	67,7	64,7	56,4	55,9	55,5	55,9	55,9
Facultades de Ciencia Política y Gobierno y de Relaciones Internacionales	53,5	54,9	53,2	53,7	53,3	56,1	54,8	56,7	53,9	56,2	55,9	56,2	56,4	57,6	55,8	59,5	65,7	66,2	64,9	62,5	54,5	53,9	54,5	54,0	54,1
Ciencia Política y Gobierno	58,9	53,5	53,8	53,6	53,0	50,0	57,2	56,8	54,3	57,1	57,7	57,3	57,9	58,4	57,2	60,3	65,3	66,9	64,6	61,7	54,7	54,1	55,1	54,2	54,9
Gestión y Desarrollo Urbanos	49,4	57,5	52,1	53,6	55,1	59,0	50,5	56,8	53,4	55,5	54,4	54,9	54,8	57,3	56,3	56,2	65,4	63,8	62,4	61,0	53,7	53,3	53,6	53,6	53,8
Relaciones Internacionales	52,2	53,8	53,8	53,9	51,7	59,4	56,8	56,4	54,1	56,1	55,6	56,4	56,4	57,0	53,8	62,0	66,3	67,9	67,7	64,8	55,1	54,1	54,9	54,1	53,4
Promedio general por área	53,3	55,0	54,9	55,1	52,4	57,5	56,8	56,3	54,5	55,6	56,1	55,5	55,9	56,1	54,2	60,2	62,7	64,7	62,8	59,0	55,5	54,3	54,5	53,7	53,0

\* A partir del periodo 2006-2 el examen de Estado Icfes creó una nueva área denominada Ciencias Sociales, que reemplazó a las áreas de Geografía e Historia.

Cuadro 29a  
PUNTAJE ICSES DE ESTUDIANTES MATRICULADOS, PERÍODO 2

Programa	Biología					Química					Física					Filosofía				
	2007-2	2008-2	2009-2	2010-2	2011-2	2007-2	2008-2	2009-2	2010-2	2011-2	2007-2	2008-2	2009-2	2010-2	2011-2	2007-2	2008-2	2009-2	2010-2	2011-2
Escuela de Ciencias Humanas	54,4	54,7	54,9	51,8	59,0	49,5	51,3	50,4	50,2	54,9	48,2	49,4	51,2	51,6	51,8	53,2	51,2	50,7	48,1	54,2
Antropología	55,6	57,0	52,6	50,0	54,2	49,8	54,5	49,2	51,4	52,7	49,6	50,8	49,2	50,4	50,1	59,1	50,3	49,1	50,7	50,7
Artes Liberales en Ciencias Sociales	56,8	52,6	52,8	47,0	59,5	43,9	50,1	49,2	37,0	53,8	44,3	44,6	50,8	53,0	57,6	45,2	54,0	52,7	31,0	55,6
Filosofía	50,1	56,0	64,2	51,9	62,8	49,6	51,8	55,2	51,6	55,6	47,4	54,4	59,0	55,1	51,0	56,1	51,8	50,7	57,7	60,6
Historia	51,2	55,3	52,2	55,5	62,7	53,0	52,3	48,3	54,8	61,4	48,8	48,8	52,8	53,8	51,4	47,4	49,7	50,8	49,1	56,6
Periodismo	55,8	55,4	52,5	53,6	57,8	48,0	48,5	49,2	53,9	52,0	47,3	49,1	47,0	51,6	50,2	52,2	52,6	49,5	51,1	49,9
Sociología	56,8	51,9	55,4	52,7	57,2	52,8	50,3	51,2	52,3	54,2	51,9	48,6	48,6	46,0	50,6	59,3	49,0	51,3	49,4	51,8
Escuela de Medicina y Ciencias de la Salud	52,7	50,7	51,2	50,8	54,0	49,1	49,4	49,5	49,6	52,4	49,0	46,5	46,6	47,0	49,6	49,7	48,4	47,2	47,0	49,9
Fisioterapia	49,6	48,6	48,3	49,8	47,2	45,9	46,2	48,1	47,1	48,8	47,3	44,0	44,8	45,6	44,6	48,0	45,9	45,2	44,9	45,1
Fonoaudiología	48,4	46,3	46,1	49,2	49,3	48,4	44,5	42,4	50,2	47,1	46,3	43,4	45,0	44,7	48,0	47,1	46,5	44,3	42,0	48,2
Medicina	59,2	58,4	58,2	56,1	61,6	54,5	59,5	56,7	56,3	61,0	54,4	52,8	53,0	53,7	56,9	53,0	52,0	51,8	52,9	53,1
Psicología	55,1	51,5	55,0	50,4	56,0	48,8	50,6	51,9	48,4	51,5	49,6	47,6	47,8	47,0	49,4	51,6	51,8	47,7	50,7	50,0
Terapia ocupacional	51,2	48,9	48,4	48,7	56,0	47,7	46,3	48,4	45,8	53,6	47,4	44,5	42,2	43,7	49,1	48,9	46,1	47,2	44,3	53,1
Facultad de Administración	53,9	52,6	52,0	51,6	54,3	50,0	51,4	49,9	51,2	51,5	48,7	50,8	49,1	48,8	49,7	51,3	50,3	48,9	49,1	48,3
Administración de Empresas	52,8	52,5	51,7	49,8	56,4	48,9	51,7	49,7	51,4	53,1	48,1	51,2	48,0	49,6	50,6	49,3	50,9	48,6	48,8	49,0
Administración de Negocios internacionales	53,1	53,1	52,8	52,4	56,6	49,2	50,6	50,8	51,8	53,1	49,2	49,4	49,1	49,3	50,8	51,2	50,4	48,1	50,4	51,2
Administración en Logística y Producción	55,7	52,3	51,5	52,6	49,8	52,0	51,9	49,2	50,4	48,3	48,7	51,7	50,1	47,7	47,8	53,4	49,6	50,1	48,0	44,8
Facultad de Economía	55,9	55,4	55,6	54,6	59,0	51,9	51,4	51,4	54,1	56,5	51,1	52,3	49,2	52,2	53,9	52,0	51,0	49,1	51,6	52,7
Economía	57,4	56,0	58,0	56,6	60,6	53,2	51,9	52,0	55,6	57,9	52,2	52,7	50,5	54,4	54,6	52,7	51,6	50,7	52,1	52,1
Finanzas y Comercio Internacional	54,5	54,9	53,3	52,6	57,4	50,6	50,9	50,9	52,6	55,2	50,0	51,8	47,8	49,9	53,1	51,3	50,4	47,4	51,0	53,2
Facultad de Jurisprudencia	53,0	55,2	55,5	52,4	59,1	48,2	51,4	52,7	51,3	54,2	47,6	50,5	49,3	49,3	52,0	56,8	52,1	51,5	52,9	52,4
Jurisprudencia	53,0	55,2	55,5	52,4	59,1	48,2	51,4	52,7	51,3	54,2	47,6	50,5	49,3	49,3	52,0	56,8	52,1	51,5	52,9	52,4
Facultades de Ciencia Política y Gobierno y de Relaciones Internacionales	53,4	53,0	52,9	54,6	55,7	49,0	50,2	49,5	53,3	52,5	48,8	49,7	47,4	50,9	50,2	51,5	51,1	49,8	52,5	51,2
Ciencia Política y Gobierno	52,8	51,9	51,4	52,9	54,7	48,3	49,3	48,7	52,1	50,9	47,1	47,7	46,8	48,7	49,8	51,2	51,7	47,2	50,5	49,5
Gestión y Desarrollo Urbanos	52,3	54,2	53,9	59,2	59,3	48,3	51,7	49,3	58,7	56,5	49,4	51,7	47,6	57,0	53,4	51,8	49,0	52,4	57,8	52,9
Relaciones Internacionales	55,3	53,0	53,3	51,6	53,2	50,3	49,6	50,5	49,2	50,2	49,8	49,5	47,9	47,0	47,4	51,7	52,8	49,8	49,3	51,3
Promedio general por área	53,8	53,2	53,3	52,2	56,6	49,6	50,7	50,2	51,1	53,6	48,8	49,2	48,9	49,9	50,9	51,9	50,4	49,3	49,2	51,5

\* A partir del periodo 2006-2 el examen de Estado Icfes creó una nueva área denominada Ciencias Sociales, que reemplazó a las áreas de Geografía e Historia.

Cuadro 29b  
PUNTAJE ICFES DE ESTUDIANTES MATRICULADOS, PERÍODO 2

Programa	Matemáticas					Lenguaje					Ciencias Sociales*					Idioma					Promedio simple general por programa				
	2007-2	2008-2	2009-2	2010-2	2011-2	2007-2	2008-2	2009-2	2010-2	2011-2	2007-2	2008-2	2009-2	2010-2	2011-2	2007-2	2008-2	2009-2	2010-2	2011-2	2007-2	2008-2	2009-2	2010-2	2011-2
Escuela de Ciencias Humanas	53,9	55,7	54,9	53,2	61,3	58,3	57,7	55,2	55,4	59,5	57,5	56,3	54,6	56,1	60,0	58,0	61,1	60,8	61,6	73,8	54,1	54,7	54,1	53,5	59,0
Antropología	55,3	56,1	49,0	54,8	55,9	61,8	60,9	55,9	54,9	55,2	57,1	56,8	57,6	56,8	57,4	64,5	55,1	54,2	61,2	58,6	56,6	55,2	52,1	53,8	54,2
Artes Liberales en Ciencias Sociales	46,6	50,7	47,0	56,0	57,3	57,1	59,7	55,5	52,0	61,5	54,2	54,9	47,4	59,0	58,0	53,1	53,5	59,2	50,0	74,4	50,1	52,5	51,8	48,1	59,5
Filosofía	60,5	60,1	71,1	45,1	72,5	58,1	57,1	55,0	52,3	60,8	66,9	60,0	57,9	52,0	64,5	51,1	71,6	72,9	57,9	79,6	55,0	57,9	60,8	52,9	62,8
Historia	50,7	57,6	54,1	53,0	62,2	56,8	57,2	55,7	58,7	61,2	54,3	56,9	55,9	55,3	64,8	52,3	67,8	56,2	74,2	84,1	51,8	55,7	53,2	56,8	62,7
Periodismo	52,9	55,1	53,6	56,4	62,0	59,3	56,4	57,0	57,2	60,1	55,2	55,1	52,2	57,2	58,9	58,6	60,8	66,3	69,1	73,3	53,7	54,1	53,4	56,3	57,8
Sociología	57,6	54,8	54,7	54,0	57,6	56,5	54,8	52,0	57,4	58,5	57,4	54,1	56,5	56,0	56,5	68,5	57,6	56,2	57,4	72,6	57,6	52,6	53,3	53,1	57,2
Escuela de Medicina y Ciencias de la Salud	51,2	51,0	52,6	51,6	56,0	54,9	52,8	53,4	52,1	55,2	51,3	48,3	50,2	49,7	53,8	52,6	54,8	58,9	58,2	62,0	51,3	50,2	51,2	50,7	54,0
Fisioterapia	46,2	45,1	46,4	48,4	45,2	52,1	49,7	51,2	52,1	49,5	48,4	45,6	47,2	49,1	48,6	48,9	46,2	47,9	48,3	47,6	48,3	46,4	47,4	48,2	47,2
Fonoaudiología	47,7	47,2	50,4	49,6	49,6	51,4	48,4	47,5	50,3	51,8	48,8	44,9	47,2	47,5	49,7	46,7	44,6	48,2	47,5	50,8	48,1	45,7	46,4	47,6	49,3
Medicina	57,8	61,2	65,2	59,7	66,6	59,1	58,4	58,5	59,4	55,7	54,3	55,1	55,5	58,6	63,3	70,7	73,9	74,7	76,9	57,1	58,4	59,0	58,4	61,6	
Psicología	55,2	54,9	52,9	51,7	62,1	57,5	55,4	54,8	54,4	57,9	54,3	52,8	50,8	51,4	54,3	57,5	64,2	68,8	70,5	69,1	53,7	53,6	53,7	53,1	56,0
Terapia ocupacional	49,3	46,6	48,2	48,6	56,6	54,2	51,9	55,0	45,4	57,6	49,5	43,9	50,7	45,1	58,0	46,9	48,1	55,6	50,0	65,7	49,4	47,0	49,5	46,5	56,0
Facultad de Administración	55,1	56,9	55,8	55,7	58,2	56,5	55,5	55,4	55,2	55,1	53,7	52,7	51,6	52,5	54,2	59,3	65,1	66,8	64,8	64,5	53,5	54,4	53,7	53,6	54,3
Administración de Empresas	56,1	56,8	57,7	56,6	61,6	56,7	54,8	54,7	54,7	56,1	52,4	50,5	51,7	53,0	56,5	58,7	66,9	73,7	66,4	70,8	52,9	54,4	54,5	53,8	56,4
Administración de Negocios internacionales	53,8	56,0	52,8	55,6	59,8	56,3	55,3	56,0	55,9	56,9	53,2	52,5	53,3	53,9	55,2	58,3	65,6	65,3	64,9	70,7	53,0	54,1	53,5	54,3	56,6
Administración en Logística y Producción	55,6	58,0	56,8	55,1	53,2	56,4	56,6	55,6	54,9	52,5	55,4	55,1	49,7	50,6	50,9	60,9	62,9	61,3	63,0	51,8	54,7	54,8	53,0	52,8	49,8
Facultad de Economía	59,7	58,9	58,0	60,8	64,2	58,4	57,7	55,3	56,2	58,3	54,0	53,5	52,9	55,6	58,0	61,4	66,1	60,2	69,4	71,6	55,5	55,8	54,0	56,8	59,0
Economía	62,0	59,8	60,5	63,1	66,8	60,5	59,3	56,4	56,6	60,4	57,0	53,9	52,7	56,0	60,0	64,4	70,7	63,2	73,5	75,0	57,4	57,0	55,5	58,5	60,6
Finanzas y Comercio Internacional	57,4	58,1	55,5	58,5	61,6	56,2	56,2	54,2	55,9	56,2	51,0	53,1	53,1	55,2	55,9	58,3	61,5	57,2	65,4	68,3	53,7	54,6	52,4	55,1	57,4
Facultad de Jurisprudencia	52,8	56,9	60,1	55,4	63,2	53,3	58,6	58,5	57,2	59,7	54,7	54,9	56,9	56,0	59,0	58,4	67,7	72,3	69,8	75,9	53,1	55,9	57,1	55,5	59,1
Jurisprudencia	52,8	56,9	60,1	55,4	63,2	53,3	58,6	58,5	57,2	59,7	54,7	54,9	56,9	56,0	59,0	58,4	67,7	72,3	69,8	75,9	53,1	55,9	57,1	55,5	59,1
Facultades de Ciencia Política y Gobierno y de Relaciones Internacionales	53,9	55,3	52,9	56,1	55,6	58,2	54,8	57,9	56,2	57,5	55,7	54,7	56,2	56,5	57,5	61,5	64,8	63,8	70,7	66,1	54,0	54,2	53,8	56,4	55,7
Ciencia Política y Gobierno	50,9	54,1	52,0	56,3	54,6	58,3	57,3	55,3	56,3	58,6	55,8	55,6	57,6	56,5	58,3	60,1	60,8	60,5	65,9	63,8	53,0	53,5	52,4	54,9	54,7
Gestión y Desarrollo Urbanos	57,9	58,0	52,2	60,5	61,4	57,3	49,1	62,1	56,6	58,8	54,6	55,5	56,9	59,0	62,3	62,2	67,3	62,4	76,9	68,9	54,2	54,6	54,6	60,7	59,3
Relaciones Internacionales	53,0	53,7	54,6	51,6	51,0	59,0	58,1	56,4	55,6	55,2	56,6	53,0	54,2	54,1	52,0	62,4	66,5	68,5	69,3	65,6	54,8	54,5	54,4	53,5	53,2
Promedio general por área	54,0	55,0	54,7	54,5	59,0	56,9	55,7	55,4	54,8	57,4	54,6	53,2	53,2	54,0	57,0	57,7	61,5	62,2	63,8	68,2	53,4	53,6	53,4	53,7	56,6

\* A partir del periodo 2006-2 el examen de Estado Icfes creó una nueva área denominada Ciencias Sociales, que reemplazó a las áreas de Geografía e Historia.



## 2.5. Currículo y desempeño académico

### 2.5.1. Composición curricular de los programas de pregrado

Cuadro 30

#### NÚMERO DE CRÉDITOS INDISPENSABLES, ELECTIVOS Y HEM\* POR PROGRAMA DE PREGRADO

Programa	Indispensables	Electivos	HEM*	Total Créditos
<b>Escuela de Ciencias Humanas</b>				
Antropología	115		6	121
Artes Liberales en Ciencias Sociales	88		6	94
Filosofía	121		6	127
Historia	123	15	6	144
Periodismo y Opinión Pública	133		6	139
Sociología	121		6	127
<b>Escuela de Medicina y Ciencias de la Salud</b>				
Fisioterapia	142	22	6	170
Fonoaudiología	142	22	6	170
Medicina	239	18	6	263
Psicología	160	8	6	174
Terapia Ocupacional	142	22	6	170
<b>Facultad de Administración</b>				
Administración de Empresas	132	30	6	168
Administración de Negocios Internacionales	135	28	6	169
Administración en Logística y Producción	111	20	6	137
<b>Facultad de Economía</b>				
Economía	122	42	6	170
Finanzas y Comercio Internacional	131	32	6	169
<b>Facultad de Jurisprudencia</b>				
Jurisprudencia	137	27	6	170
<b>Facultades de Ciencia Política y Gobierno y de Relaciones Internacionales</b>				
Ciencia Política y Gobierno	136	28	6	170
Gestión y Desarrollo Urbanos	136	28	6	170
Relaciones Internacionales	132	29	6	167

\* Humanidades, Educación Continuada y Medio Universitario.

## 2.5.2. Créditos ofrecidos y servidos por unidades académicas

Cuadro 31  
NÚMERO DE CRÉDITOS OFRECIDOS Y SERVIDOS POR UNIDADES ACADÉMICAS Y PROGRAMAS DE PREGRADO, SEMESTRE 2011-1

Unidad académica / área Universitaria	Créditos recibidos																	Total					
	Escuela de Ciencias Humanas					Escuela de Medicina y Ciencias de la Salud					Facultad de Administración				Facultad de Economía				Facultad de Jurisprudencia		Facultades de Ciencia Política y Gobierno y de Relaciones Internacionales		
	Antropología	Artes Liberales en Ciencias Sociales	Filosofía	Historia	Periodismo y Opinión Pública	Sociología	Fisioterapia	Fonología	Medicina	Psicología	Terapia Ocupacional	Administración de Empresas	Administración de Negocios Internacionales	Administración en Logística y Producción	Economía	Finanzas y Comercio Internacional	Jurisprudencia		Ciencia Política y Gobierno	Gestión y Desarrollo Urbanos	Relaciones Internacionales		
Decanatura del Medio Universitario	16	6	8	4	26	21	41	23	35	19	19	62	75	41	65	66	76	53	26	74	756		
Medio Universitario	16	6	8	4	26	21	41	23	35	19	19	62	75	41	65	66	76	53	26	74	756		
Escuela de Ciencias Humanas	178	91	105	121	340	270	60	4	15	34	9	118	137	52	130	136	161	192	45	166	2.364		
Antropología	65	8	2	3	9	22	-	-	-	-	-	-	7	-	-	-	-	12	-	6	134		
Centro de Estudios Teológicos y de las Religiones	16	8	-	8	18	19	29	-	4	6	-	33	37	18	32	37	52	66	14	52	449		
Centro de Multilingüismo y Multiculturalismo	9	-	5	5	14	2	14	-	5	7	-	41	56	8	32	52	39	27	21	37	374		
Filosofía	-	9	30	-	12	3	2	2	2	-	2	2	5	2	5	2	5	2	2	2	89		
Historia	6	-	3	38	9	25	-	-	-	3	-	-	-	-	12	-	6	8	-	17	127		
Humanidades	61	48	65	64	113	95	15	2	4	18	6	32	29	24	40	42	48	53	8	31	798		
Periodismo y Opinión Pública	-	-	-	-	129	3	-	-	-	-	-	-	3	-	3	3	11	6	-	6	164		
Sociología	21	18	-	3	36	101	-	-	-	-	1	10	-	-	6	-	-	18	-	15	229		
Escuela de Medicina y Ciencias de la Salud	-	-	-	5	-	-	221	174	316	153	174	-	-	-	-	-	1	-	-	4	1.048		
Fisioterapia	-	-	-	-	-	-	162	31	9	-	42	-	-	-	-	-	-	-	-	2	246		
Fonoaudiología	-	-	-	-	-	-	21	119	10	6	20	-	-	-	-	-	1	-	-	-	177		
Medicina	-	-	-	-	-	-	10	10	297	2	8	-	-	-	-	-	-	-	-	-	327		
Psicología	-	-	-	5	-	-	-	-	-	145	-	-	-	-	-	-	-	-	-	2	152		
Terapia Ocupacional	-	-	-	-	-	-	28	14	-	-	104	-	-	-	-	-	-	-	-	-	146		
Facultad de Administración	-	-	-	-	-	-	-	-	-	-	-	292	342	183	77	194	-	-	-	38	1.126		
Administración de Empresas	-	-	-	-	-	-	-	-	-	-	-	234	200	83	54	133	-	-	-	36	740		

Continúa

Unidad académica / área	Créditos recibidos																									
	Escuela de Ciencias Humanas						Escuela de Medicina y Ciencias de la Salud						Facultad de Administración				Facultad de Economía			Facultad de Jurisprudencia			Facultades de Ciencia Política y Gobierno y de Relaciones Internacionales			Total
	Antropología	Artes Liberales en Ciencias Sociales	Filosofía	Historia	Periodismo y Opinión Pública	Sociología	Fisioterapia	Fonología	Medicina	Psicología	Terapia Ocupacional	Administración de Empresas	Administración de Negocios Internacionales	Administración en Logística y Producción	Economía	Finanzas y Comercio Internacional	Jurisprudencia	Ciencia Política y Gobierno	Gestión y Desarrollo Urbanos	Relaciones Internacionales						
Administración de Negocios Internacionales	-	-	-	-	-	-	-	-	-	-	36	104	20	43	-	-	-	-	-	-	2	225				
Administración en Logística y Producción	-	-	-	-	-	-	-	-	-	-	22	38	80	3	18	-	-	-	-	-	-	161				
Facultad de Ciencias Naturales y Matemáticas	-	-	-	-	-	-	-	32	7	-	45	37	26	40	43	-	3	4	3	4	3	240				
Departamento de Matemáticas	-	-	-	-	-	-	-	-	-	-	11	7	4	12	12	-	-	-	-	-	-	46				
Estudios Profesionales (Facultad De Ciencias Naturales)	-	-	-	-	-	-	-	4	4	-	-	-	-	-	-	-	-	-	-	-	-	8				
Unidad Biología Celular y Molecular	-	-	-	-	-	-	-	-	9	-	-	-	-	-	-	-	-	-	-	-	-	9				
Unidad Bioquímica	-	-	-	-	-	-	-	-	11	-	-	-	-	-	-	-	-	-	-	-	-	11				
Unidad de Matemáticas	-	-	-	-	-	-	-	-	3	-	34	30	22	28	31	-	3	4	3	4	3	158				
Unidad Microbiología	-	-	-	-	-	-	-	-	8	-	-	-	-	-	-	-	-	-	-	-	-	8				
Facultad de Economía	-	-	-	-	-	-	-	-	-	-	19	63	12	225	239	-	13	-	-	-	10	581				
Economía	-	-	-	-	-	-	-	-	-	-	16	44	8	176	130	-	13	-	-	-	10	397				
Finanzas y Comercio Internacional	-	-	-	-	-	-	-	-	-	-	3	19	4	49	109	-	-	-	-	-	-	184				
Facultad de Jurisprudencia	5	2	2	2	2	4	2	2	2	2	6	7	2	5	4	386	17	13	13	18	485					
Jurisprudencia	5	2	2	2	2	4	2	2	2	2	6	7	2	5	4	386	17	13	13	18	485					
Facultades de Ciencia Política y Gobierno y de Relaciones Internacionales	-	-	5	13	5	8	5	-	-	-	-	27	-	34	17	27	318	148	303	910						
Ciencia Política y Gobierno	-	-	2	13	5	2	2	-	-	-	-	8	-	14	10	22	206	38	146	468						
Gestión y Desarrollo Urbanos	-	-	-	-	-	-	-	-	-	-	-	8	-	11	-	2	17	99	10	147						
Relaciones Internacionales	-	-	3	-	-	6	3	-	-	-	-	11	-	9	7	3	95	11	147	295						
Total	199	99	120	145	373	303	329	203	400	215	204	542	688	316	576	699	651	236	616	7.510						

Créditos Ofrecidos

Cuadro 32. NÚMERO DE CRÉDITOS OFRECIDOS Y SERVIDOS POR UNIDADES ACADÉMICAS Y PROGRAMAS DE PREGRADO, SEMESTRE 2011-2

Unidad académica / área	Créditos recibidos																					
	Escuela de Ciencias Humanas					Escuela de Medicina y Ciencias de la Salud					Facultad de Administración			Facultad de Economía		Facultad de Jurisprudencia		Facultades de Ciencia Política y Gobierno y de Relaciones Internacionales			Total	
	Antropología	Artes Liberales en Ciencias Sociales	Filosofía	Historia	Periodismo y Opinión Pública	Sociología	Fisiología	Fonología	Medicina	Psicología	Terapia Ocupacional	Administración de Empresas	Administración de Negocios Internacionales	Administración en Producción	Economía	Finanzas y Comercio Internacional	Jurisprudencia	Jurisprudencia	Ciencia Política y Gobierno	Gestión y Desarrollo Urbanos		Relaciones Internacionales
Decanatura del Medio Universitario	16	3	4	13	34	36	30	18	32	24	19	64	71	42	52	65	68	68	47	33	57	728
Medio Universitario	16	3	4	13	34	36	30	18	32	24	19	64	71	42	52	65	68	68	47	33	57	728
Escuela de Ciencias Humanas	177	147	107	118	344	252	43	16	23	28	23	138	160	58	136	145	129	129	179	52	157	2.432
Antropología	48	12	-	-	12	24	-	-	-	-	-	3	-	-	-	-	6	6	6	-	-	111
Centro de Estudios Teológicos y de las Religiones	20	13	6	14	34	25	18	12	12	6	8	40	45	28	39	46	45	45	59	10	40	520
Centro de Multilingüismo y Multiculturalismo	5	7	10	-	3	3	8	-	-	6	3	45	51	16	30	43	22	30	30	23	43	348
Filosofía	-	15	27	3	12	6	2	2	2	2	2	2	8	2	2	2	2	11	11	2	5	109
Historia	20	11	6	32	8	17	-	-	-	-	-	-	-	-	-	-	-	12	12	-	6	112
Humanidades	61	49	56	64	103	92	15	2	6	14	6	37	52	12	49	52	41	44	44	14	49	818
Periodismo y Opinión Pública	3	14	-	2	124	3	-	-	3	-	-	2	4	-	2	2	8	9	9	-	8	184
Sociología	20	26	2	3	48	82	-	-	-	-	4	9	-	-	14	-	5	8	8	3	6	230
Escuela de Medicina y Ciencias de la Salud	3	6	-	-	2	6	220	168	316	171	175	-	-	2	2	4	2	2	-	2	6	1.085
Fisioterapia	-	-	-	-	2	-	165	35	14	5	44	-	-	2	2	2	-	-	-	2	4	277
Fonoaudiología	-	6	-	-	-	-	21	109	7	8	16	-	-	-	-	-	-	-	-	-	2	169
Medicina	-	-	-	-	-	-	8	8	293	8	8	-	-	-	-	2	2	-	-	-	-	321
Psicología	3	-	-	-	-	6	-	-	2	158	-	-	-	-	-	-	-	-	-	-	-	169
Terapia Ocupacional	-	-	-	-	-	-	26	16	-	-	107	-	-	-	-	-	-	-	-	-	-	149
Facultad de Administración	-	-	-	-	2	-	-	-	-	-	-	254	268	156	83	150	5	5	-	2	14	934
Administración de Empresas	-	-	-	-	2	-	-	-	-	-	-	188	112	61	59	98	2	2	-	2	10	534
Administración de Negocios Internacionales	-	-	-	-	-	-	-	-	-	-	-	31	98	12	20	43	-	-	-	-	4	208
Administración en Logística y Producción	-	-	-	-	-	-	-	-	-	-	-	35	58	83	4	9	3	3	-	-	-	192

Continúa

Unidad académica / área		Créditos recibidos																							
		Escuela de Ciencias Humanas						Escuela de Medicina y Ciencias de la Salud				Facultad de Administración				Facultad de Economía			Facultad de Jurisprudencia			Facultades de Ciencia Política y Gobierno y de Relaciones Internacionales			Total
		Antropología	Artes Liberales en Ciencias Sociales	Filosofía	Historia	Periodismo y Opinión Pública	Sociología	Fisiología	Fonología	Medicina	Psicología	Terapia Ocupacional	Administración de Empresas	Administración de Negocios Internacionales	Administración Logística y Producción	Economía	Finanzas y Comercio Internacional	Jurisprudencia	Ciencia Política y Gobierno	Gestión y Desarrollo Urbanos	Relaciones Internacionales				
Facultad de Ciencias Naturales y Matemáticas	-	-	-	-	-	-	-	28	7	-	-	18	18	18	27	24	-	3	-	-	3	146			
Departamento de Matemáticas	-	-	-	-	-	-	-	-	-	-	-	-	-	-	-	-	-	-	-	-	-	-			
Estudios Profesionales (Facultad de Ciencias Naturales)	-	-	-	-	-	-	-	-	4	-	-	-	-	-	-	-	-	-	-	-	-	4			
Unidad Biología Celular y Molecular	-	-	-	-	-	-	-	-	-	9	-	-	-	-	-	-	-	-	-	-	-	9			
Unidad Bioquímica	-	-	-	-	-	-	-	-	11	-	-	-	-	-	-	-	-	-	-	-	-	11			
Unidad de Matemáticas	-	-	-	-	-	-	-	-	-	-	3	18	18	18	27	24	-	3	-	-	-	114			
Unidad Microbiología	-	-	-	-	-	-	-	-	-	-	8	-	-	-	-	-	-	-	-	-	-	8			
Facultad de Economía	4	-	-	-	-	-	-	-	-	-	-	35	49	12	179	226	-	6	4	-	10	525			
Economía	4	-	-	-	-	-	-	-	-	-	-	28	39	12	136	120	-	6	4	-	10	359			
Finanzas y Comercio Internacional	-	-	-	-	-	-	-	-	-	-	-	7	10	-	43	106	-	-	-	-	-	166			
Facultad de Jurisprudencia	8	5	2	12	4	7	2	2	2	4	2	9	23	4	7	8	314	18	13	-	28	474			
Jurisprudencia	8	5	2	12	4	7	2	2	2	4	2	9	23	4	7	8	314	18	13	-	28	474			
Facultades de Ciencia Política y Gobierno y de Relaciones Internacionales	3	-	2	3	17	7	-	-	-	2	-	7	38	-	32	30	22	268	160	-	258	849			
Ciencia Política y Gobierno	3	-	2	3	9	3	-	-	-	-	-	3	17	-	15	12	18	167	46	-	126	424			
Gestión y Desarrollo Urbanos	-	-	-	-	4	2	-	-	-	-	-	-	2	-	6	6	-	28	99	-	10	157			
Relaciones Internacionales	-	-	-	-	4	2	-	-	-	2	-	4	19	-	11	12	4	73	15	-	122	268			
Total	211	161	115	146	403	308	295	204	401	236	219	525	627	292	518	652	540	521	266	533	7.173				

Créditos Ofrecidos

### 2.5.3. Desempeño académico

Con el sistema de créditos los estudiantes de pregrado de la Universidad del Rosario tienen la posibilidad de escoger la carga académica, representada en el número de créditos que quieren tomar cada semestre. A continuación se presenta la distribución de la población de pregrado de acuerdo al número de créditos cursados y aprobados por unidad académica.

Cuadro 33  
DISTRIBUCIÓN DE LA POBLACIÓN ESTUDIANTIL DE PREGRADO POR CRÉDITOS CURSADOS Y APROBADOS

Unidad académica	Créditos cursados	Créditos aprobados	2007-2		2008-2		2009-2		2010-2		2011-2	
			Número	Porcentaje	Número	Porcentaje	Número	Porcentaje	Número	Porcentaje	Número	Porcentaje
Escuela de Ciencias Humanas	Hasta 8	Hasta 8	16	6,3%	22	7,4%	44	13,8%	21	5,9%	31	6,3%
	De 9 a 12	Hasta 8	7	2,8%	6	2,0%	2	0,6%	5	1,4%	4	0,8%
		De 9 a 12	21	8,3%	41	13,7%	31	9,7%	38	10,6%	53	10,8%
	De 13 a 18	Hasta 8	9	3,5%	28	9,4%	17	5,3%	19	5,3%	18	3,7%
		De 9 a 12	16	6,3%	21	7,0%	15	4,7%	15	4,2%	19	3,9%
		De 13 a 18	126	49,6%	136	45,5%	195	60,9%	231	64,7%	337	68,9%
	Más de 19	Hasta 8		0,0%	1	0,3%		0,0%		0,0%		0,0%
		De 9 a 12	1	0,4%	1	0,3%		0,0%		0,0%	1	0,2%
		De 13 a 18	3	1,2%	7	2,3%	3	0,9%	4	1,1%	3	0,6%
		Más de 19	55	21,7%	36	12,0%	13	4,1%	24	6,7%	23	4,7%
Escuela de Medicina y Ciencias de la Salud	Hasta 8	Hasta 8	91	4,9%	147	8,0%	117	6,6%	65	3,5%	56	2,9%
	De 9 a 12	Hasta 8	8	0,4%	13	0,7%	8	0,5%	9	0,5%	8	0,4%
		De 9 a 12	104	5,6%	91	5,0%	109	6,1%	72	3,9%	82	4,2%
	De 13 a 18	Hasta 8	28	1,5%	42	2,3%	30	1,7%	26	1,4%	26	1,3%
		De 9 a 12	54	2,9%	59	3,2%	37	2,1%	42	2,3%	65	3,3%
		De 13 a 18	535	28,9%	533	29,1%	625	35,2%	785	42,5%	768	39,1%
	Más de 19	Hasta 8	22	1,2%	35	1,9%	27	1,5%	26	1,4%	18	0,9%
		De 9 a 12	25	1,3%	24	1,3%	22	1,2%	11	0,6%	17	0,9%
		De 13 a 18	109	5,9%	101	5,5%	89	5,0%	82	4,4%	51	2,6%
		Más de 19	878	47,4%	789	43,0%	711	40,1%	730	39,5%	872	44,4%
Facultad de Administración	Hasta 8	Hasta 8	25	2,5%	50	4,0%	92	6,1%	118	6,8%	143	7,4%
	De 9 a 12	Hasta 8	3	0,3%	7	0,6%	14	0,9%	14	0,8%	20	1,0%
		De 9 a 12	21	2,1%	38	3,0%	82	5,4%	117	6,7%	97	5,0%
	De 13 a 18	Hasta 8	38	3,8%	53	4,2%	50	3,3%	38	2,2%	62	3,2%
		De 9 a 12	83	8,4%	89	7,1%	95	6,3%	100	5,7%	128	6,6%
		De 13 a 18	528	53,3%	753	60,0%	995	66,0%	1.181	67,7%	1.302	67,1%
	Más de 19	Hasta 8		0,0%	1	0,1%	2	0,1%	2	0,1%	3	0,2%
		De 9 a 12	1	0,1%	6	0,5%	2	0,1%	3	0,2%	3	0,2%
		De 13 a 18	27	2,7%	34	2,7%	26	1,7%	34	1,9%	51	2,6%
		Más de 19	264	26,7%	224	17,8%	150	9,9%	137	7,9%	130	6,7%

Continúa

Unidad académica	Créditos cursados	Créditos aprobados	2007-2		2008-2		2009-2		2010-2		2011-2		
			Número	Porcentaje	Número	Porcentaje	Número	Porcentaje	Número	Porcentaje	Número	Porcentaje	
Facultad de Economía	Hasta 8	Hasta 8	41	4,4%	70	7,5%	91	10,8%	105	11,6%	88	8,7%	
	De 9 a 12	Hasta 8	3	0,3%	18	1,9%	9	1,1%	16	1,8%	26	2,6%	
		De 9 a 12	76	8,1%	83	8,9%	84	10,0%	78	8,6%	73	7,2%	
	De 13 a 18	Hasta 8	37	3,9%	47	5,1%	30	3,6%	24	2,6%	42	4,1%	
		De 9 a 12	60	6,4%	73	7,9%	41	4,9%	50	5,5%	74	7,3%	
		De 13 a 18	440	47,0%	442	47,6%	470	55,8%	547	60,3%	617	60,7%	
	Más de 19	Hasta 8	5	0,5%	5	0,5%	6	0,7%	1	0,1%	1	0,1%	
		De 9 a 12	5	0,5%	4	0,4%	4	0,5%	5	0,6%	6	0,6%	
		De 13 a 18	39	4,2%	20	2,2%	13	1,5%	21	2,3%	15	1,5%	
		Más de 19	231	24,7%	167	18,0%	95	11,3%	60	6,6%	75	7,4%	
	Facultad de Jurisprudencia	Hasta 8	Hasta 8	52	3,7%	74	5,0%	96	6,1%	52	3,3%	115	6,8%
		De 9 a 12	Hasta 8	3	0,2%	8	0,5%	12	0,8%	10	0,6%	4	0,2%
De 9 a 12			29	2,1%	40	2,7%	69	4,4%	57	3,6%	70	4,1%	
De 13 a 18		Hasta 8	49	3,5%	27	1,8%	41	2,6%	31	2,0%	22	1,3%	
		De 9 a 12	76	5,4%	92	6,2%	61	3,9%	86	5,4%	84	5,0%	
		De 13 a 18	687	48,6%	869	58,7%	1.088	69,7%	1.183	74,8%	1.254	74,0%	
Más de 19		Hasta 8	10	0,7%	6	0,4%	2	0,1%	1	0,1%	2	0,1%	
		De 9 a 12	5	0,4%	4	0,3%	2	0,1%	8	0,5%	2	0,1%	
		De 13 a 18	53	3,8%	45	3,0%	41	2,6%	30	1,9%	33	1,9%	
		Más de 19	449	31,8%	315	21,3%	150	9,6%	124	7,8%	109	6,4%	
Facultades de Ciencia Política y Gobierno y de Relaciones Internacionales	Hasta 8	Hasta 8	86	8,5%	73	7,0%	122	10,9%	123	9,8%	139	10,9%	
	De 9 a 12	Hasta 8	14	1,4%	7	0,7%	13	1,2%	25	2,0%	22	1,7%	
		De 9 a 12	56	5,6%	71	6,8%	91	8,1%	114	9,0%	87	6,9%	
	De 13 a 18	Hasta 8	44	4,4%	31	3,0%	20	1,8%	33	2,6%	51	4,0%	
		De 9 a 12	46	4,6%	55	5,3%	57	5,1%	69	5,5%	80	6,3%	
		De 13 a 18	491	48,7%	564	54,1%	658	58,9%	705	56,0%	719	56,6%	
	Más de 19	Hasta 8	5	0,5%	2	0,2%	5	0,4%	10	0,8%	13	1,0%	
		De 9 a 12	2	0,2%	7	0,7%	6	0,5%	7	0,6%	7	0,6%	
		De 13 a 18	27	2,7%	41	3,9%	31	2,8%	31	2,5%	31	2,4%	
		Más de 19	237	23,5%	191	18,3%	115	10,3%	143	11,3%	121	9,5%	

## Promedios académicos por programa de pregrado:

Cuadro 34

## PROMEDIO DEL PERÍODO Y PROMEDIO ACUMULADO POR PROGRAMA Y UNIDAD ACADÉMICA EN PREGRADO

Programa	Promedio período				Promedio acumulado			
	2010-1	2010-2	2011-1	2011-2	2010-1	2010-2	2011-1	2011-2
<b>Escuela de Ciencias Humanas</b>								
Antropología	3,96	3,79	3,94	3,89	3,88	3,87	3,86	3,79
Artes Liberales en Ciencias Sociales	3,76	3,64	3,75	3,73	3,80	3,88	3,74	3,74
Filosofía	3,89	4,03	4,10	4,09	3,94	4,16	4,16	4,16
Historia	3,73	3,91	3,80	4,00	3,84	4,02	3,87	3,98
Periodismo y Opinión Pública	3,88	3,80	3,97	4,04	3,87	3,84	3,95	3,97
Sociología	3,84	3,81	3,89	3,82	3,81	3,84	3,89	3,82
<b>Escuela de Medicina y Ciencias de la Salud</b>								
Fisioterapia	3,94	4,02	3,95	3,93	3,86	3,89	3,88	3,91
Fonoaudiología	3,88	3,97	3,91	4,00	3,86	3,90	3,85	3,93
Medicina	3,83	3,81	3,91	3,88	3,74	3,74	3,78	3,76
Psicología	3,91	3,93	3,93	3,81	3,85	3,84	3,81	3,76
Terapia Ocupacional	3,92	4,01	4,02	3,95	3,92	3,94	3,97	3,95
<b>Facultad de Administración</b>								
Administración de Empresas	3,84	3,87	3,88	3,98	3,79	3,80	3,80	3,86
Administración de Negocios Internacionales	3,86	3,91	3,86	3,96	3,80	3,83	3,79	3,84
Administración en Logística y Producción	3,91	3,98	4,02	4,11	3,92	3,95	3,94	3,98
<b>Facultad de Economía</b>								
Economía	3,84	3,87	3,81	3,86	3,91	3,95	3,86	3,89
Finanzas y Comercio Internacional	3,75	3,74	3,75	3,78	3,79	3,80	3,79	3,81
<b>Facultad de Jurisprudencia</b>								
Jurisprudencia	3,89	3,90	3,93	3,97	3,87	3,87	3,88	3,92
<b>Facultades de Ciencia Política y Gobierno y de Relaciones Internacionales</b>								
Ciencia Política y Gobierno	3,94	3,87	3,94	3,88	3,93	3,91	3,93	3,91
Gestión y Desarrollo Urbanos	3,95	4,01	3,93	3,97	3,96	4,00	3,93	3,96
Relaciones Internacionales	3,96	3,91	3,91	3,92	3,89	3,88	3,89	3,90
<b>Total promedio</b>	<b>3,87</b>	<b>3,87</b>	<b>3,89</b>	<b>3,92</b>	<b>3,85</b>	<b>3,86</b>	<b>3,86</b>	<b>3,88</b>



Cuadro 35  
PROMEDIO ACUMULADO POR PROGRAMA DE PREGRADO

Programa	2010-1	2010-2	2011-1	2011-2
<b>Escuela de Ciencias Humanas</b>				
Antropología	3,88	3,87	3,86	3,79
Artes Liberales en Ciencias Sociales	3,80	3,88	3,74	3,74
Filosofía	3,94	4,16	4,16	4,16
Historia	3,84	4,02	3,87	3,98
Periodismo y Opinión Pública	3,87	3,86	3,95	3,97
Sociología	3,81	3,84	3,89	3,85
<b>Escuela de Medicina y Ciencias de la Salud</b>				
Fisioterapia	3,86	3,89	3,88	3,91
Fonoaudiología	3,86	3,90	3,85	3,93
Medicina	3,74	3,74	3,78	3,76
Psicología	3,85	3,84	3,81	3,76
Terapia Ocupacional	3,92	3,94	3,97	3,95
<b>Facultad de Administración</b>				
Administración de Empresas	3,79	3,83	3,80	3,86
Administración de Negocios Internacionales	3,80	3,83	3,79	3,84
Administración en Logística y Producción	3,92	3,95	3,94	3,98
<b>Facultad de Economía</b>				
Economía	3,92	3,95	3,87	3,89
Finanzas y Comercio Internacional	3,79	3,80	3,79	3,81
<b>Facultad de Jurisprudencia</b>				
Jurisprudencia	3,87	3,87	3,88	3,92
<b>Facultades de Ciencia Política y Gobierno y de Relaciones Internacionales</b>				
Ciencia Política y Gobierno	3,93	3,92	3,93	3,92
Gestión y Desarrollo Urbanos	3,96	4,00	3,93	3,96
Relaciones Internacionales	3,89	3,89	3,89	3,90
<b>Total promedio</b>	<b>3,85</b>	<b>3,86</b>	<b>3,86</b>	<b>3,88</b>

Rangos de resultados académicos por programa de pregrado:

Cuadro 36  
DISTRIBUCIÓN DE LA POBLACIÓN ESTUDIANTIL DE PREGRADO POR RANGO DE NOTAS SEGÚN PLAN DE ESTUDIO, 2011-1

Programa	Descripción	0,0-1,9	2,0-2,4	2,5-2,9	3,0-3,4	3,5-3,9	4,0-4,4	4,5-5,0	Totales
<b>Escuela de Ciencias Humanas</b>									
Antropología	No. estudiantes	1	0	2	10	22	30	10	75
	Participación	1,3%	0,0%	2,7%	13,3%	29,3%	40,0%	13,3%	
Artes Liberales en Ciencias Sociales	No. estudiantes	0	0	2	1	5	6	0	14
	Participación	0,0%	0,0%	14,3%	7,1%	35,7%	42,9%	0,0%	
Filosofía	No. estudiantes	0	0	0	3	10	15	6	34
	Participación	0,0%	0,0%	0,0%	8,8%	29,4%	44,1%	17,6%	

Continúa

Programa	Descripción	0,0-1,9	2,0-2,4	2,5-2,9	3,0-3,4	3,5-3,9	4,0-4,4	4,5-5,0	Totales
Historia	No. estudiantes	2	0	3	9	22	27	4	67
	Participación	3,0%	0,0%	4,5%	13,4%	32,8%	40,3%	6,0%	
Periodismo y Opinión Pública	No. estudiantes	3	1	1	20	64	95	18	202
	Participación	1,5%	0,5%	0,5%	9,9%	31,7%	47,0%	8,9%	
Sociología	No. estudiantes	2	1	1	11	43	57	8	123
	Participación	1,6%	0,8%	0,8%	8,9%	35,0%	46,3%	6,5%	
<b>Escuela de Medicina y Ciencias de la Salud</b>									
Fisioterapia	No. estudiantes	6	0	7	50	163	263	33	522
	Participación	1,1%	0,0%	1,3%	9,6%	31,2%	50,4%	6,3%	
Fonoaudiología	No. estudiantes	1	2	3	18	33	58	7	122
	Participación	0,8%	1,6%	2,5%	14,8%	27,0%	47,5%	5,7%	
Medicina	No. estudiantes	0	5	5	131	428	455	45	1069
	Participación	0,0%	0,5%	0,5%	12,3%	40,0%	42,6%	4,2%	
Psicología	No. estudiantes	3	3	4	19	61	84	18	192
	Participación	1,6%	1,6%	2,1%	9,9%	31,8%	43,8%	9,4%	
Terapia Ocupacional	No. estudiantes	0	0	0	12	44	56	17	129
	Participación	0,0%	0,0%	0,0%	9,3%	34,1%	43,4%	13,2%	
<b>Facultad de Administración</b>									
Administración de Empresas	No. estudiantes	4	3	20	94	212	200	74	607
	Participación	0,7%	0,5%	3,3%	15,5%	34,9%	32,9%	12,2%	
Administración de Negocios Internacionales	No. estudiantes	24	9	27	197	468	511	135	1371
	Participación	1,8%	0,7%	2,0%	14,4%	34,1%	37,3%	9,8%	
Administración en Logística y Producción	No. estudiantes	1	1	2	23	73	96	34	230
	Participación	0,4%	0,4%	0,9%	10,0%	31,7%	41,7%	14,8%	
<b>Facultad de Economía</b>									
Economía	No. estudiantes	7	5	15	64	146	142	43	422
	Participación	1,7%	1,2%	3,6%	15,2%	34,6%	33,6%	10,2%	
Finanzas y Comercio Internacional	No. estudiantes	4	3	26	196	328	215	41	813
	Participación	0,5%	0,4%	3,2%	24,1%	40,3%	26,4%	5,0%	
<b>Facultad de Jurisprudencia</b>									
Jurisprudencia	No. estudiantes	13	8	18	209	711	767	150	1.876
	Participación	0,7%	0,4%	1,0%	11,1%	37,9%	40,9%	8,0%	
<b>Facultades de Ciencia Política y Gobierno y de Relaciones Internacionales</b>									
Ciencia Política y Gobierno	No. estudiantes	6	0	5	44	202	203	34	494
	Participación	1,2%	0,0%	1,0%	8,9%	40,9%	41,1%	6,9%	
Gestión y Desarrollo Urbanos	No. estudiantes	1	2	0	13	44	57	5	122
	Participación	0,8%	1,6%	0,0%	10,7%	36,1%	46,7%	4,1%	
Relaciones Internacionales	No. estudiantes	7	6	21	90	268	245	65	702
	Participación	1,0%	0,9%	3,0%	12,8%	38,2%	34,9%	9,3%	
Total de estudiantes por rango	No. estudiantes	85	49	162	1.214	3.347	3.582	747	9.186
	Participación	0,9%	0,5%	1,8%	13,2%	36,4%	39,0%	8,1%	

Cuadro 37  
DISTRIBUCIÓN DE LA POBLACIÓN ESTUDIANTIL DE PREGRADO POR RANGO DE NOTAS SEGÚN PLAN DE ESTUDIO, 2011-2

Programa	Descripción	0.0-1.9	2.0-2.4	2.5-2.9	3.0-3.4	3.5-3.9	4.0-4.4	4.5-5.0	Totales
<b>Escuela de Ciencias Humanas</b>									
Antropología	No. estudiantes	4	1	0	9	17	38	8	77
	Participación	5,2%	1,3%	0,0%	11,7%	22,1%	49,4%	10,4%	
Artes Liberales en Ciencias Sociales	No. estudiantes	1	1	1	1	7	5	2	18
	Participación	5,6%	5,6%	5,6%	5,6%	38,9%	27,8%	11,1%	
Filosofía	No. estudiantes	1	0	1	3	5	15	11	36
	Participación	2,8%	0,0%	2,8%	8,3%	13,9%	41,7%	30,6%	
Historia	No. estudiantes	1	0	2	4	14	24	7	52
	Participación	1,9%	0,0%	3,8%	7,7%	26,9%	46,2%	13,5%	
Periodismo y Opinión Pública	No. estudiantes	2	2	1	8	68	111	16	208
	Participación	1,0%	1,0%	0,5%	3,8%	32,7%	53,4%	7,7%	
Sociología	No. estudiantes	2	4	3	14	44	53	7	127
	Participación	1,6%	3,1%	2,4%	11,0%	34,6%	41,7%	5,5%	
<b>Escuela de Medicina y Ciencias de la Salud</b>									
Fisioterapia	No. estudiantes	5	0	5	56	189	205	46	506
	Participación	1,0%	0,0%	1,0%	11,1%	37,4%	40,5%	9,1%	
Fonoaudiología	No. estudiantes	0	0	1	10	43	51	13	118
	Participación	0,0%	0,0%	0,8%	8,5%	36,4%	43,2%	11,0%	
Medicina	No. estudiantes	9	1	10	170	380	413	64	1.047
	Participación	0,9%	0,1%	1,0%	16,2%	36,3%	39,4%	6,1%	
Psicología	No. estudiantes	2	2	13	26	50	72	13	178
	Participación	1,1%	1,1%	7,3%	14,6%	28,1%	40,4%	7,3%	
Terapia Ocupacional	No. estudiantes	2	0	0	13	51	61	11	138
	Participación	1,4%	0,0%	0,0%	9,4%	37,0%	44,2%	8,0%	
<b>Facultad de Administración</b>									
Administración de Empresas	No. estudiantes	3	2	9	85	196	242	89	626
	Participación	0,5%	0,3%	1,4%	13,6%	31,3%	38,7%	14,2%	
Administración de Negocios Internacionales	No. estudiantes	13	8	27	134	403	496	166	1.247
	Participación	1,0%	0,6%	2,2%	10,7%	32,3%	39,8%	13,3%	
Administración en Logística y Producción	No. estudiantes	2	0	0	11	69	102	44	228
	Participación	0,9%	0,0%	0,0%	4,8%	30,3%	44,7%	19,3%	
<b>Facultad de Economía</b>									
Economía	No. estudiantes	0	2	11	69	131	106	40	359
	Participación	0,0%	0,6%	3,1%	19,2%	36,5%	29,5%	11,1%	
Finanzas y Comercio Internacional	No. estudiantes	6	4	11	153	261	192	40	667
	Participación	0,9%	0,6%	1,6%	22,9%	39,1%	28,8%	6,0%	
<b>Facultad de Jurisprudencia</b>									
Jurisprudencia	No. estudiantes	8	2	16	176	645	667	164	1.678
	Participación	0,5%	0,1%	1,0%	10,5%	38,4%	39,7%	9,8%	

Continúa

Programa	Descripción	0.0-1.9	2.0-2.4	2.5-2.9	3.0-3.4	3.5-3.9	4.0-4.4	4.5-5.0	Totales
Facultades de Ciencia Política y Gobierno y de Relaciones Internacionales									
Ciencia Política y Gobierno	No. estudiantes	5	1	8	55	175	171	24	439
	Participación	1,1%	0,2%	1,8%	12,5%	39,9%	39,0%	5,5%	
Gestión y Desarrollo Urbanos	No. estudiantes	0	0	0	11	57	49	7	124
	Participación	0,0%	0,0%	0,0%	8,9%	46,0%	39,5%	5,6%	
Relaciones Internacionales	No. estudiantes	12	2	15	87	210	254	71	651
	Participación	1,8%	0,3%	2,3%	13,4%	32,3%	39,0%	10,9%	
Total de estudiantes por rango	No. estudiantes	78	32	134	1.095	3.015	3.327	843	8.524
	Participación	0,9%	0,4%	1,6%	12,8%	35,4%	39,0%	9,9%	

### 2.5.4. Doble programa

En el período 2011-2 la Universidad contaba con un total de 506 estudiantes de pregrado que cursaban un segundo programa. Los estudiantes de la Facultad de Administración eran los que más aprovechan esta figura: 180 de ellos adelantaban un segundo programa. El programa que más escogen los estudiantes de la Universidad como segundo programa es Administración en Logística y Producción, seguido por Administración de Negocios Internacionales y Economía.

Gráfico 7  
ESTUDIANTES QUE CURSAN DOBLE PROGRAMA, SEGÚN LA UNIDAD DEL SEGUNDO PROGRAMA

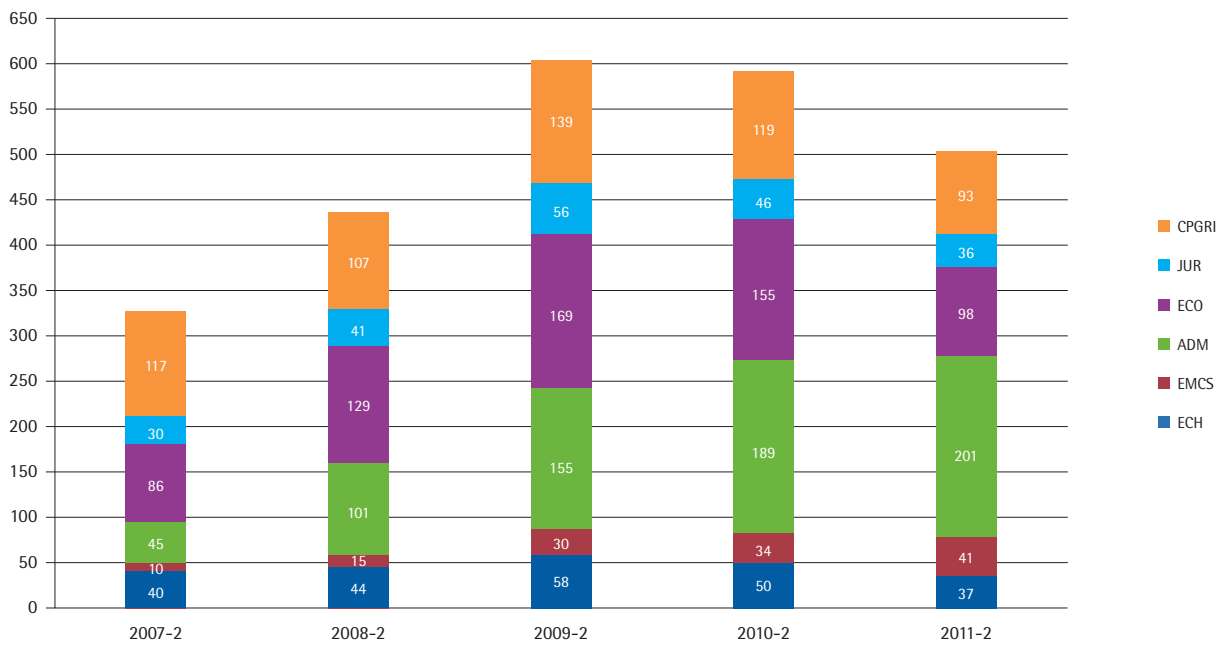

Cuadro 38  
ESTUDIANTES DE PREGRADO QUE CURSAN DOBLE PROGRAMA, 2011

Programa	Escuela de Ciencias Humanas										Escuela de Medicina y Ciencias de la Salud				Facultad de Administración				Facultad de Economía		Facultad de Jurisprudencia		Facultades de Ciencia Política y Gobierno y de Relaciones Internacionales			Total							
	Antropología	Artes Liberales en Ciencias Sociales	Filosofía	Historia	Periodismo y Opinión Pública	Sociología	Fisiología	Fonología	Medicina	Psicología	Terapia Ocupacional	Administración de Empresas	Administración de Negocios Internacionales	Administración en Logística y Producción	Economía	Finanzas y Comercio Internacional	Jurisprudencia	Ciencia Política y Gobierno	Gestión y Desarrollo Urbanos	Relaciones Internacionales													
																					1	3	2	4	-		-	2	-	1	-	1	-
Escuela de Ciencias Humanas	1	-	1	3	2	4	-	-	-	-	-	1	-	-	2	-	-	-	-	-	2	3	1	-	-	2	3	1	-	2	22		
Antropología				1																									1		2		
Artes Liberales en Ciencias Sociales		1																													1		
Filosofía			1																								1	1				3	
Historia						2			1																						3		
Periodismo y Opinión Pública	1		1			2																					1	1				7	
Sociología					2																						1	1				6	
Escuela de Medicina y Ciencias de la Salud	-	-	-	-	-	-	-	1	3	1	5	28	4	1	-	-	-	-	-	-	-	-	-	-	-	-	-	-	-	-	-	43	
Fisioterapia											2	25	3	1																		31	
Fonoaudiología										1	2	3																				6	
Medicina																																-	
Psicología													1																			2	
Terapia Ocupacional										1	2	1																				4	
Facultad de Administración	1	-	-	-	-	-	-	-	-	-	-	-	37	25	83	5	23	3	-	-	-	-	-	-	-	-	3	-	-	3	180		
Administración de Empresas														24	16	1	6	2														49	
Administración de Negocios Internacionales	1												33		67	4	16	1													125		
Administración en Logística y Producción													4	1		1																6	

Continúa

Segundo programa																							
Programa	Escuela de Ciencias Humanas						Escuela de Medicina y Ciencias de la Salud						Facultad de Administración			Facultad de Economía		Facultad de Jurisprudencia		Facultades de Ciencia Política y Gobierno y de Relaciones Internacionales			Total
	Antropología	Artes Liberales en Ciencias Sociales	Filosofía	Historia	Periodismo y Opinión Pública	Sociología	Fisioterapia	Fonología	Medicina	Psicología	Terapia Ocupacional	Administración de Empresas	Administración de Negocios Internacionales	Administración en Logística y Producción	Economía	Finanzas y Comercio Internacional	Jurisprudencia	Ciencia Política y Gobierno	Gestión y Desarrollo Urbanos	Relaciones Internacionales			
Facultad de Economía	-	-	-	-	-	-	-	-	-	-	6	41	2	43	20	5	2	3	1	123			
Economía											1	4		20	3	2	2			32			
Finanzas y Comercio Internacional											5	37	2	43		2		1	1	91			
Facultad de Jurisprudencia	-	-	5	1	1	2	-	-	1	-	-	-	-	1	-	-	14	2	16	43			
Jurisprudencia			5	1	1	2			1					1			14	2	16	43			
Facultades de Ciencia Política y Gobierno y de Relaciones Internacionales	1	-	4	4	5	2	-	-	-	-	1	-	-	2	2	26	19	12	17	95			
Ciencia Política y Gobierno			3	3	3	2								2		13		9	16	51			
Gestión y Desarrollo Urbanos				1							1					1			1	4			
Relaciones Internacionales	1		1		2										2	12	19	3		40			
<b>Total</b>	<b>3</b>	<b>-</b>	<b>10</b>	<b>8</b>	<b>8</b>	<b>8</b>	<b>1</b>	<b>3</b>	<b>1</b>	<b>8</b>	<b>28</b>	<b>67</b>	<b>85</b>	<b>53</b>	<b>45</b>	<b>36</b>	<b>38</b>	<b>18</b>	<b>37</b>	<b>506</b>			

Primer Programa

## 2.5.5. Transferencias internas

Un pequeño grupo de estudiantes deciden hacer transferencias internas entre programas de pregrado de la Universidad; en los 2 últimos años se presentaron 45 transferencias, 22 en el 2010 y 23 en el 2011. Los programas de la Facultad de Administración son los que recibieron el mayor número de estudiantes por este medio en los 2 años.

Cuadro 39  
TRANSFERENCIAS INTERNAS SEGÚN PROGRAMA DE ORIGEN Y DESTINO, 2010

Unidad académica / área	Programa destino															Total		
	Escuela de Ciencias Humanas						Facultad de Administración			Facultad de Jurisprudencia		Facultades de Ciencia Política y Gobierno y de Relaciones Internacionales						
	Antropología		Historia		Periodismo y Opinión Pública		Sociología		Administración de Negocios Internacionales	Administración en Logística y Producción		Jurisprudencia		Ciencia Política y Gobierno	Gestión y Desarrollo Urbanos		Relaciones Internacionales	
	2010-1	2010-2	2010-1	2010-1	2010-2	2010-2	2010-1	2010-2	2010-2	2010-1	2010-2	2010-2	2010-2	2010-1	2010-2			
Escuela de Ciencias Humanas	1	1	1	-	-	2	-	-	-	1	-	-	-	-	-	6		
Antropología										1						1		
Artes Liberales en Ciencias Sociales						1										1		
Filosofía	1															1		
Periodismo y Opinión Pública		1	1			1										3		
Facultad de Administración	-	-	-	-	-	-	-	-	-	-	-	-	-	-	1	1		
Administración de Negocios Internacionales															1	1		
Facultad de Economía	-	-	-	-	-	-	2	4	1	-	-	1	1	1	1	11		
Economía												1	1			2		
Finanzas y Comercio Internacional							2	4	1					1	1	9		
Facultad de Jurisprudencia	-	-	-	1	-	-	-	1	-	-	-	-	-	-	-	2		
Jurisprudencia				1				1								2		
Facultades de Ciencia Política y Gobierno y de Relaciones Internacionales	-	-	-	-	1	-	-	-	-	-	1	-	-	-	-	2		
Ciencia Política y Gobierno					1											1		
Relaciones Internacionales											1					1		
<b>Total</b>	<b>1</b>	<b>1</b>	<b>1</b>	<b>1</b>	<b>1</b>	<b>2</b>	<b>2</b>	<b>5</b>	<b>1</b>	<b>1</b>	<b>1</b>	<b>1</b>	<b>1</b>	<b>1</b>	<b>2</b>	<b>22</b>		

Cuadro 40  
TRANSFERENCIAS INTERNAS SEGÚN PROGRAMA DE ORIGEN Y DESTINO, 2011

Unidad académica / área	Programa destino												Total
	Escuela de Ciencias Humanas		Escuela de Medicina y Ciencias de la Salud		Facultad de Administración			Facultad de Jurisprudencia	Facultades de Ciencia Política y Gobierno y de Relaciones Internacionales		Total		
	Filosofía	Sociología	Medicina	Administración de Empresas	Administración de Negocios Internacionales	Administración en Logística y Producción	Jurisprudencia	Relaciones Internacionales					
								2011-1	2011-2	2011-1		2011-2	
Programa de origen	2011-1	2011-2	2011-1	2011-2	2011-1	2011-2	2011-2	2011-1	2011-1	2011-2	2011-2		
Escuela de Ciencias Humanas	2	1	3	-	-	-	-	-	-	-	-	6	
Artes Liberales en Ciencias Sociales	2		1									3	
Filosofía			1									1	
Periodismo y Opinión Pública		1	1									2	
Escuela de Medicina y Ciencias de la Salud	-	-	-	1	-	-	-	1	-	-	-	2	
Psicología				1				1				2	
Facultad de Administración	-	-	-	-	1	-	-	1	-	-	-	2	
Administración de Negocios Internacionales												1	
Administración en Logística y Producción					1							1	
Facultad de Economía	-	-	-	-	4	3	1	-	-	1	-	9	
Economía					3	1				1		5	
Finanzas y Comercio Internacional					1	2	1					4	
Facultad de Jurisprudencia	-	-	-	-	-	-	-	-	-	1	-	1	
Jurisprudencia										1		1	
Facultades de Ciencia Política y Gobierno y de Relaciones Internacionales	-	-	-	-	1	-	-	2	-	-	-	3	
Ciencia Política y Gobierno					1			2				3	
Total	2	1	3	1	6	3	1	2	2	2	2	23	



## 2.5.6. Deserción estudiantil

La deserción estudiantil es una estadística necesaria en la medición de la eficiencia terminal y constituye un insumo fundamental para implementar políticas de retención estudiantil. En términos generales, se considera desertor a un estudiante cuando no se matricula durante dos períodos consecutivos o más y no se ha graduado. Dado que la definición de desertor puede cambiar, el cálculo que se haga de deserción para un período específico puede variar según el momento en que se haga la medición.

Con esta consideración se presentan las estadísticas de deserción estudiantil en la Universidad del Rosario, cuya fuente es el Sistema de Prevención y Análisis de la Deserción en las Instituciones de Educación Superior (Spadies).

Cuadro 41  
DESERCIÓN INSTITUCIONAL POR COHORTE, 1999-2009, AL DUODÉCIMO SEMESTRE CURSADO

Cohorte	Población inicial	1	2	3	4	5	6	7	8	9	10	11	12	Total desertores	Deserción acumulada a diciembre 2010
1999-1	474	38	57	31	15	18	10	1	3	4	5	3	2	187	39,45%
1999-2	374	43	26	21	13	11	9	6	4	1	8	6	0	148	39,57%
2000-1	495	45	48	20	14	7	14	5	5	3	4	5	1	171	34,55%
2000-2	330	44	23	26	15	10	4	1	3	5	5	3	2	141	42,73%
2001-1	614	85	58	31	14	9	5	4	6	4	9	10	5	240	39,09%
2001-2	475	78	38	23	18	15	8	4	6	6	3	8	7	214	45,05%
2002-1	761	123	55	41	22	20	11	9	2	5	11	6	13	318	41,79%
2002-2	671	118	61	40	11	14	18	8	4	6	8	10	10	308	45,90%
2003-1	1.014	173	101	49	34	18	10	9	9	7	17	25	19	471	46,45%
2003-2	737	162	65	35	18	19	10	6	6	14	14	13	15	377	51,15%
2004-1	927	184	63	26	20	19	10	14	8	16	25	23	59	467	50,38%
2004-2	669	111	52	31	22	10	15	7	10	2	28	13	14	315	47,09%
2005-1	886	125	65	33	25	11	22	21	7	2	16	19	19	365	41,20%
2005-2	637	97	48	30	24	38	12	14	7	1	7	12		290	45,53%
2006-1	1.063	177	83	34	40	31	27	12	9	13	28			454	42,71%
2006-2	870	136	89	45	36	31	11	13	10	20				391	44,94%
2007-1	1.415	237	117	61	52	21	31	28	22					569	40,21%
2007-2	1.095	225	99	55	29	28	17	26						479	43,74%
2008-1	1.423	242	130	58	39	33	37							539	37,88%
2008-2	1.154	228	94	51	34	35								442	38,30%
2009-1	1.377	212	125	60	58									455	33,04%
2009-2	1.118	181	107	49										337	30,14%
2010-1	1.338	226	110											336	25,11%
2010-2	885	149												149	16,84%

Fuente: Sistema de Prevención y Análisis de la Deserción en las Instituciones de Educación Superior (Spadies), 15 de mayo de 2012.

Gráfico 8  
DESERCIÓN EN LOS PRIMEROS TRES SEMESTRES DE ESTUDIO Y DESERCIÓN ACUMULADA INSTITUCIONAL A 2010-2

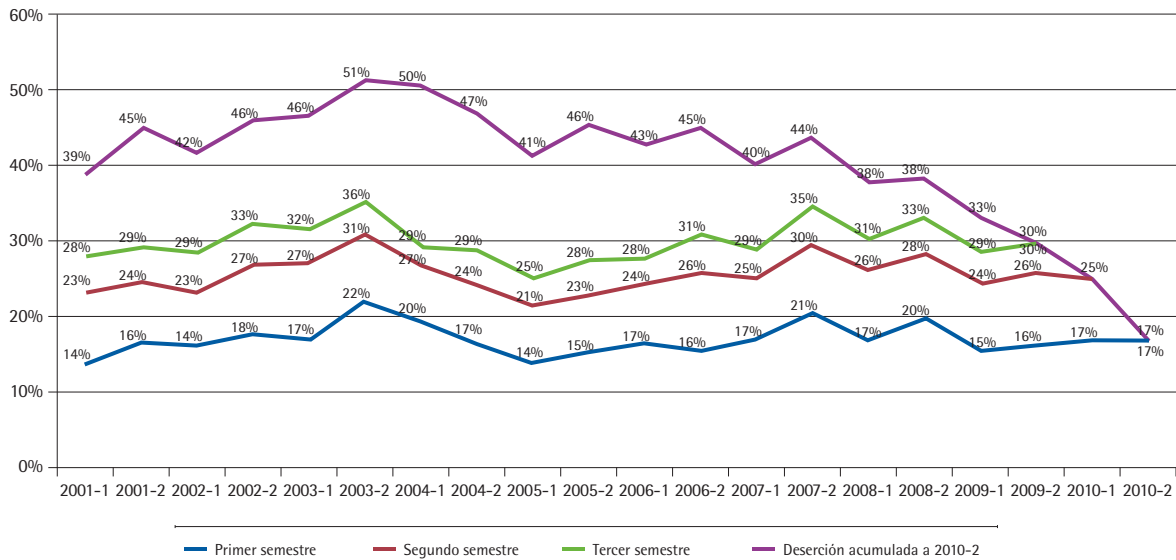

### 2.5.7. Exámenes de calidad académica

El Examen de Estado de Calidad de la Educación Superior, Saber Pro, es un instrumento estandarizado para la evaluación externa de la calidad de la educación superior. Forma parte, con otros procesos y acciones, de un conjunto de instrumentos que el Gobierno nacional dispone para evaluar la calidad del servicio público educativo y ejercer su inspección y vigilancia.

Los módulos de evaluación son instrumentos que evalúan competencias consideradas fundamentales para los futuros egresados de los programas de formación. Algunos módulos evalúan competencias genéricas, es decir, competencias que deben desarrollar los estudiantes de cualquier programa de educación superior; otros módulos evalúan competencias específicas, comunes a grupos de programas, ya sean de la misma o de distintas áreas de formación.<sup>1</sup>

En el año 2011 un total de 1.285 estudiantes de la Universidad del Rosario presentaron la prueba. A continuación se muestra la distribución por programa de pregrado, al igual que los resultados obtenidos en los últimos años para la prueba específica y la prueba genérica.

<sup>1</sup> Información tomada de la página web del Instituto Colombiano para la Evaluación de la Educación (Icfes), <http://www.icfes.gov.co>

Cuadro 42  
NÚMERO DE ESTUDIANTES QUE PRESENTAN LOS EXÁMENES DE CALIDAD PARA LA EDUCACIÓN SUPERIOR

Unidad académica	Programa	Número de estudiantes						
		2005	2006	2007	2008	2009	2010	2011
Escuela de Ciencias Humanas	Antropología						3	4
	Artes Liberales en Ciencias Sociales						1	2
	Filosofía						5	1
	Historia						4	2
	Periodismo y Opinión Pública			30	35	19	19	21
	Sociología						17	12
Escuela de Medicina y Ciencias de la Salud	Fisioterapia	69	32	93	115	87	60	94
	Fonoaudiología	18	15	16	17	26	3	7
	Medicina	85	28	103	177	124	106	132
	Psicología						6	15
	Terapia Ocupacional	7	16	10	14	24	10	20
Facultad de Administración	Administración de Empresas	27	62	106	101	136	83	59
	Administración de Negocios Internacionales						54	195
	Administración en Logística y Producción						12	38
Facultad de Economía	Economía	8	12	35		26	76	66
	Finanzas y Comercio Internacional						128	116
Facultad de Jurisprudencia	Jurisprudencia	166	178	185	108	203	106	263
Facultades de Ciencia Política y Gobierno y de Relaciones Internacionales	Ciencia Política y Gobierno						75	84
	Gestión y Desarrollo Urbanos						13	10
	Relaciones Internacionales						128	144
<b>Total</b>		<b>380</b>	<b>343</b>	<b>578</b>	<b>567</b>	<b>645</b>	<b>909</b>	<b>1.285</b>

Cuadro 43  
PUNTAJE DE LA UNIVERSIDAD POR PROGRAMA Y PROMEDIO NACIONAL CON PRUEBA ESPECÍFICA

Programa	2007		2008		2009		2010-1		2010-2		2011-1	
	UR	Nacional	UR	Nacional	UR	Nacional	UR	Nacional	UR	Nacional	UR	Nacional
<b>Escuela de Ciencias Humanas</b>												
Periodismo y Opinión Pública	109,3	100	114,6	101,2	110,4	100,2	122,2	99,7	115,7	100,8		
<b>Escuela de Medicina y Ciencias de la Salud</b>												
Fisioterapia	107,2	100,0	106,6	99,5	102,0	97,1	100,7	98,5	104,6	98,3	106,1	97,8
Fonoaudiología	108,1	100,0	106,9	99,7	99,8	99,3						
Medicina	102,4	100,0	101,7	99,4	104,0	99,2	107,3	98,8	107,3	98,8	107,1	100,1
Psicología							114,6	100,2			116,9	100,2
Terapia Ocupacional	104,9	100,0	109,3	100,7	103,2	99,1						
<b>Facultad de Administración</b>												
Administración de Empresas	112,93	100,0	112,82	99,22	110,94	98,68			108,09	97,98	111,60	100,54
Administración de Negocios Internacionales							117,50	94,90	117,50	94,90	109,60	100,54

Continúa

Programa	2007		2008		2009		2010-1		2010-2		2011-1	
	UR	Nacional	UR	Nacional	UR	Nacional	UR	Nacional	UR	Nacional	UR	Nacional
Administración en Logística y Producción							109,60	98,80	109,60	98,80	111,18	100,54
Facultad de Economía												
Economía	109,4	100,0			113,8	98,6	111,25	99,1	113,97	99,9	113,56	102,03
Facultad de Jurisprudencia												
Jurisprudencia	108,9	100,0	107,8	100,8	106,1	98,1	108,82	96,65	108,47	98,45	110,43	98,62

Cuadro 44

## PUNTAJE DE LA UNIVERSIDAD POR PROGRAMA Y PROMEDIO NACIONAL CON PRUEBA GENÉRICA

Programa	Comprensión lectora			Inglés			Solución de problemas			Pensamiento crítico			Entendimiento personal			Comunicación escrita			
																Reporte		Argumentación	
	2009	2010	2011	2009	2010	2011	2009	2010	2011	2009	2010	2011	2009	2010	2011	2009	2010	2011	2009
Escuela de Ciencias Humanas																			
Antropología	10,1	11		11,4	11		11,4	11		11,6	11		11,3	11		11,7	11		11,1
Artes Liberales en Ciencias Sociales	8,5	12		11,3	13		9,6	10		11,1	10		12,4	12		10			8,5
Filosofía	10,3	11	11,2	12,5	12	13,87	10,8	11	9,9	11,4	12	11,7	11	12	12,5	10,8	11	11,57	11,1
Historia	10,3	11	9,9	11,7	12	11,8	10,3	11	12,4	11,4	12	11,7	11	11	11,8			11,92	10,4
Sociología	10,4	11	11,28	11,9	12	11,97	10,9	11	10,55	11,5	12	11,54	10,9	11	11,62	11,1	10	11,51	10,6
Escuela de Medicina y Ciencias de la Salud																			
Fonoaudiología		10	9,68		12	10,93		11	10,25		10	10		10	10,46		10	10,52	
Terapia Ocupacional		10	10,12		12	11,15		11	11,28		11	10,09		11	11,26		10	11,14	
Facultad de Economía																			
Finanzas y Comercio Internacional	10,3	10	10,5	11,6	12	12,18	11,1	11	11,47	10,9	11	11,24	10,7	11	11,1	10,7	11	10,93	10,3
Facultades de Ciencia Política y Gobierno y de Relaciones Internacionales																			
Ciencia Política y Gobierno	10	11	10,86	11,6	12	11,91	10,6	11	11,22	10,8	11	11,38	10,6	11	11,16	10,8	11	11,16	10,2
Gestión y Desarrollo Urbanos		10	10,75		12	12,11		11	11,3		11	11,47		11	11,03		11	11,25	
Relaciones Internacionales	10,3		10,53	11,9		12,08	10,4		10,97	10,7		11,28	10,5		11,39	10,7		11,07	10,4
Promedio UR	10,2	10	10,6	11,8	12	12	10,6	11	11,2	10,9	11	11,3	10,6	11	11,3	10,8	11	11,1	10,4
Promedio nacional	9,6	10	10	10,1	10	10,6	10	10	10,5	10	10	10,6	10	10	10,7	9,9	10	10,4	9,9

## 2.6. Estudiantes graduados

En el 2011 la Universidad del Rosario graduó a 3.584 estudiantes en los diferentes niveles de formación. El 59% de los graduados fueron de programas de especia-

lización, el 23,7% de programas de pregrado y el 13% de programas en figura de extensión. Este último porcentaje incluye los graduados de los programas de la Universidad del Rosario en otras ciudades, así como los graduados de los programas de la Universidad CES de Medellín extendidos en Bogotá.

Cuadro 45  
GRADUADOS POR TIPO DE PROGRAMA

Tipo de Programa	2008-1	2008-2	2009-1	2009-2	2010-1	2010-2	2011-1	2011-2
Pregrado	364	448	421	506	446	466	370	480
Especialización	719	1.191	927	1.226	916	1.061	1.020	1.093
Especialización médico-quirúrgica	29	33	32	25	27	22	51	41
Maestría	10	17	24	28	12	33	19	43
Doctorado	-	-	-	-	-	-	-	-
Programas en extensión	27	104	25	168	4	182	63	181
Programas extendidos a UR*	162	104	101	179	32	213	63	160
<b>Total</b>	<b>1.311</b>	<b>1.897</b>	<b>1.530</b>	<b>2.132</b>	<b>1.437</b>	<b>1.977</b>	<b>1.586</b>	<b>1.998</b>

\* Incluyen los programas de la Universidad CES-Medellín en extensión en la Universidad del Rosario.

Cuadro 46  
GRADUADOS POR UNIDAD ACADÉMICA Y TIPO DE PROGRAMA

Unidad académica y nivel	2008-1	2008-2	2009-1	2009-2	2010-1	2010-2	2011-1	2011-2
<b>Escuela de Ciencias Humanas</b>	<b>28</b>	<b>10</b>	<b>25</b>	<b>19</b>	<b>38</b>	<b>22</b>	<b>41</b>	<b>29</b>
Pregrado	5	5	12	14	24	16	10	21
Especialización	23	5	13	5	11	4	29	7
Maestría	-	-	-	-	3	2	2	1
<b>Escuela de Medicina y Ciencias de la Salud</b>	<b>234</b>	<b>218</b>	<b>212</b>	<b>235</b>	<b>191</b>	<b>244</b>	<b>205</b>	<b>252</b>
Pregrado	109	144	108	154	114	140	101	119
Especialización	52	21	24	39	24	49	30	67
Especialización médico-quirúrgica	29	33	32	25	27	22	51	41
Maestría	1	-	20	-	2	7	2	3
Programas extendidos a UR**	43	20	28	17	24	26	21	22
<b>Facultad de Administración</b>	<b>286</b>	<b>590</b>	<b>446</b>	<b>677</b>	<b>312</b>	<b>741</b>	<b>344</b>	<b>675</b>
Pregrado	40	59	53	46	50	86	48	85
Especialización	127	358	295	410	252	327	247	334
Maestría	-	15	-	21	2	16	4	28
Doctorado	-	-	-	-	-	-	-	-
Programas en extensión*	-	74	25	38	-	125	3	90
Programas extendidos a UR**	119	84	73	162	8	187	42	138
<b>Facultad de Ciencias Naturales y Matemáticas</b>	<b>-</b>	<b>-</b>	<b>-</b>	<b>-</b>	<b>-</b>	<b>-</b>	<b>-</b>	<b>-</b>
Doctorado	-	-	-	-	-	-	-	-
<b>Facultad de Economía</b>	<b>184</b>	<b>139</b>	<b>163</b>	<b>258</b>	<b>148</b>	<b>132</b>	<b>202</b>	<b>218</b>
Pregrado	75	83	91	86	66	45	61	66
Especialización	80	53	69	127	78	82	107	113

Continúa

Unidad académica y nivel	2008-1	2008-2	2009-1	2009-2	2010-1	2010-2	2011-1	2011-2
Maestría	4	2	3	1	2	3	4	4
Doctorado	-	-	-	-	-	-	-	-
Programas en extensión*	25	1	-	44	2	2	30	35
<b>Facultad de Jurisprudencia</b>	<b>523</b>	<b>885</b>	<b>616</b>	<b>883</b>	<b>677</b>	<b>758</b>	<b>731</b>	<b>743</b>
Pregrado	79	102	89	146	121	99	87	108
Especialización	437	754	526	645	551	599	607	572
Maestría	5	-	1	6	3	5	7	7
Doctorado	-	-	-	-	-	-	-	-
Programas en extensión*	2	29	-	86	2	55	30	56
<b>Facultades de Ciencia Política y Gobierno y de Relaciones Internacionales</b>	<b>56</b>	<b>55</b>	<b>68</b>	<b>60</b>	<b>71</b>	<b>80</b>	<b>63</b>	<b>81</b>
Pregrado	56	55	68	60	71	80	63	81
Especialización	-	-	-	-	-	-	-	-
Maestría	-	-	-	-	-	-	-	-
<b>Total</b>	<b>1.311</b>	<b>1.897</b>	<b>1.530</b>	<b>2.132</b>	<b>1.437</b>	<b>1.977</b>	<b>1.586</b>	<b>1.998</b>

\* Incluyen los programas en extensión con registro calificado de la Universidad del Rosario dictados fuera de Bogotá.

\*\* Incluyen los programas de la Universidad CES-Medellín en extensión en la Universidad del Rosario.

### 2.6.1. Graduados de pregrado

La Universidad del Rosario les otorgó el título de profesionales a 850 personas en 20 carreras diferentes. El programa que más graduados tuvo fue Jurisprudencia, con una participación del 22,9% sobre el total, seguido por Medicina, con el 13.6%, y Relaciones Internacionales y Finanzas y Comercio Internacional, cada uno con el 9,6%.

Por unidad académica el porcentaje mayor lo concentra la Escuela de Medicina y Ciencias de la Salud, con el 25,9%, luego la Facultad de Jurisprudencia con el 22,9% y en tercer lugar las Facultades de Ciencia Política y Gobierno y de Relaciones Internacionales con el 16,9%.

Cuadro 47  
GRADUADOS DE PROGRAMAS DE PREGRADO

Programa	2008-1	2008-2	2009-1	2009-2	2010-1	2010-2	2011-1	2011-2
Escuela de Ciencias Humanas	5	5	12	14	24	16	10	21
Antropología	-	-	-	-	1	-	-	1
Artes Liberales en Ciencias Sociales	-	-	-	1	1	-	-	4
Filosofía	3	2	4	-	4	1	1	1
Historia	-	-	-	-	1	-	1	-

Continúa

Programa	2008-1	2008-2	2009-1	2009-2	2010-1	2010-2	2011-1	2011-2
Periodismo y Opinión Pública	-	1	2	9	12	13	3	13
Sociología	2	2	6	4	5	2	5	2
<b>Escuela de Medicina y Ciencias de la Salud</b>	<b>109</b>	<b>144</b>	<b>108</b>	<b>154</b>	<b>114</b>	<b>140</b>	<b>101</b>	<b>119</b>
Fisioterapia	31	66	45	62	30	60	30	35
Fonoaudiología	5	10	7	13	18	10	3	5
Ingeniería Biomédica - Convenio Escuela Colombiana de Ingeniería Julio E. Garavito	-	-	-	-	-	-	-	-
Medicina	70	61	52	74	61	62	51	65
Psicología	-	-	-	-	-	-	6	6
Terapia Ocupacional	3	7	4	5	5	8	11	8
<b>Facultad de Administración</b>	<b>40</b>	<b>59</b>	<b>53</b>	<b>46</b>	<b>50</b>	<b>86</b>	<b>48</b>	<b>85</b>
Administración de Empresas	14	20	11	15	12	27	15	17
Administración de Negocios Internacionales	26	39	42	31	38	57	29	51
Administración en Logística y Producción	-	-	-	-	-	2	4	17
<b>Facultad de Economía</b>	<b>75</b>	<b>83</b>	<b>91</b>	<b>86</b>	<b>66</b>	<b>45</b>	<b>61</b>	<b>66</b>
Economía	13	18	18	18	19	9	21	24
Finanzas y Comercio Internacional	62	65	73	68	47	36	40	42
<b>Facultad de Jurisprudencia</b>	<b>79</b>	<b>102</b>	<b>89</b>	<b>146</b>	<b>121</b>	<b>99</b>	<b>87</b>	<b>108</b>
Jurisprudencia	79	102	89	146	121	99	87	108
<b>Facultades de Ciencia Política y Gobierno y de Relaciones Internacionales</b>	<b>56</b>	<b>55</b>	<b>68</b>	<b>60</b>	<b>71</b>	<b>80</b>	<b>63</b>	<b>81</b>
Ciencia Política y Gobierno	17	17	28	20	25	27	20	35
Gestión y Desarrollo Urbanos	-	-	-	-	-	1	3	4
Relaciones Internacionales	39	38	40	40	46	52	40	42
<b>Total</b>	<b>364</b>	<b>448</b>	<b>421</b>	<b>506</b>	<b>446</b>	<b>466</b>	<b>370</b>	<b>480</b>

## 2.6.2. Graduados de posgrado

En los programas de posgrado de la Universidad del Rosario dictados en Bogotá se graduaron 2.267 estudiantes durante este año. De este total, el 93,2% pertenecen a programas de especialización, y las especializaciones de la Facultad de Jurisprudencia representan el 52% de todos los graduados de posgrado.

Los graduados de maestrías sumaron 62 estudiantes en el 2011, con un incremento de 37,8% frente al año inmediatamente anterior. Por su parte, los graduados de especializaciones médico-quirúrgicas pasaron de 49 en 2010 a 92 en 2011, un incremento de 87,8% de un año a otro.

Cuadro 48  
GRADUADOS DE PROGRAMAS DE POSGRADO

Nivel	Programa	2008-1	2008-2	2009-1	2009-2	2010-1	2010-2	2011-1	2011-2
Escuela de Ciencias Humanas		23	5	13	5	14	6	31	8
Especialización	Gerencia y Gestión Cultural	13	3	10	-	9	2	20	5
	Traducción Francés/Inglés/Español	10	2	3	5	2	2	9	2
	<b>Total especialización</b>	<b>23</b>	<b>5</b>	<b>13</b>	<b>5</b>	<b>11</b>	<b>4</b>	<b>29</b>	<b>7</b>
Maestría	Filosofía	-	-	-	-	3	2	2	1
	<b>Total maestría</b>	<b>-</b>	<b>-</b>	<b>-</b>	<b>-</b>	<b>3</b>	<b>2</b>	<b>2</b>	<b>1</b>
Escuela de Medicina y Ciencias de la Salud		82	54	76	64	53	78	83	111
Especialización	Desarrollo Infantil y Procesos de Aprendizaje	1	-	1	-	-	-	-	-
	Ejercicio Físico para la Salud	13	17	2	18	-	12	-	23
	Fisioterapia en Paciente Adulto Crítico	-	-	-	-	-	15	1	22
	Gestión Hospitalaria	-	-	-	4	-	-	-	2
	Medicina del Trabajo	26	1	21	-	24	-	28	-
	Prevención de Riesgos Laborales	3	1	-	-	-	-	-	-
	Rehabilitación Cardíaca y Pulmonar	9	2	-	17	-	22	1	20
	<b>Total especialización</b>	<b>52</b>	<b>21</b>	<b>24</b>	<b>39</b>	<b>24</b>	<b>49</b>	<b>30</b>	<b>67</b>
Especializaciones médico-quirúrgicas	Anestesia Cardiotorácica	-	-	-	2	-	1	-	-
	Anestesiología	3	6	3	3	2	4	2	3
	Cardiología	-	-	2	1	-	1	1	2
	Cardiología Intervencionista y Hemodinamia	-	-	1	-	-	-	-	-
	Cardiología Pediátrica	1	1	-	-	-	-	-	-
	Ciencias Básicas del Área de la Salud	-	1	-	-	-	-	-	-
	Cirugía Cardiovascular	-	-	-	-	1	1	-	-
	Cirugía General	2	-	1	1	1	2	2	1
	Cirugía Vascul Periférica y Angiología	-	-	-	-	-	-	-	1
	Ecocardiografía	1	1	-	-	-	-	-	1
	Endocrinología	-	-	1	-	-	-	-	-
	Gastroenterología	-	-	1	1	-	-	1	-
	Ginecología y Obstetricia	1	5	4	1	1	2	1	4
	Medicina Crítica y Cuidado Intensivo	-	-	-	-	4	-	-	14
	Medicina de Emergencias	3	3	4	-	1	-	3	-
	Medicina Estética	4	-	-	-	1	1	4	1
	Medicina Interna	-	-	1	4	2	-	4	-
	Medicina Materno-Fetal	-	-	1	2	1	-	2	-
	Medicina Nuclear	2	-	-	-	-	-	-	-
	Nefrología	-	1	-	1	-	-	1	-
	Neonatología	2	-	-	-	2	1	2	1
	Neurocirugía	-	1	-	-	-	-	-	1
	Neurofisiología Clínica	-	2	-	-	-	-	-	-
	Neurología	1	-	-	2	-	-	1	-
Oftalmología	2	-	2	-	-	2	-	1	
Ortopedia y Traumatología	2	3	5	-	3	1	4	-	

Continúa



Nivel	Programa	2008-1	2008-2	2009-1	2009-2	2010-1	2010-2	2011-1	2011-2
Especializaciones médico-quirúrgicas	Otorrinolaringología	-	-	-	1	-	1	1	-
	Patología	-	-	1	-	-	-	-	-
	Pediatría	3	7	3	5	2	2	10	7
	Psiquiatría	1	-	1	1	3	-	8	1
	Radiología	-	2	-	-	2	-	2	1
	Retina y Vítreo	-	-	-	-	-	3	-	1
	Toxicología Clínica	1	-	-	-	-	-	-	1
	Urología	-	-	1	-	1	-	2	-
	<b>Total especializaciones médico-quirúrgicas</b>	<b>29</b>	<b>33</b>	<b>32</b>	<b>25</b>	<b>27</b>	<b>22</b>	<b>51</b>	<b>41</b>
Maestría	Ciencias con énfasis en Genética Humana	1	-	-	-	2	5	1	3
	Mediación Familiar y Comunitaria	-	-	20	-	-	2	1	-
	<b>Total maestría</b>	<b>1</b>	<b>-</b>	<b>20</b>	<b>-</b>	<b>2</b>	<b>7</b>	<b>2</b>	<b>3</b>
<b>Facultad de Administración</b>		<b>127</b>	<b>373</b>	<b>295</b>	<b>431</b>	<b>254</b>	<b>343</b>	<b>251</b>	<b>362</b>
Especialización	Administración de Empresas	12	62	24	18	-	20	10	23
	Gerencia de Empresas	-	-	-	36	-	-	-	-
	Gerencia de Instituciones Prestadoras de Servicios de Salud	11	-	-	1	-	-	-	-
	Gerencia de Mercadeo	68	105	67	104	-	109	43	90
	Gerencia de Negocios Internacionales	-	29	16	28	-	9	13	21
	Gerencia de Proyectos de Construcción e Infraestructura	1	28	20	51	33	31	31	31
	Gerencia de Proyectos de Sistemas	3	50	52	48	121	43	59	36
	Gerencia de Proyectos de Telecomunicaciones	1	21	30	29	64	45	22	17
	Gerencia de Proyectos de Teleinformática	1	5	18	14	-	-	-	-
	Gerencia en Gestión Humana y Desarrollo Organizacional	29	42	32	40	2	31	26	54
	Gerencia Integral de Servicios de Salud	-	-	11	15	11	24	18	20
	Gestión del Mejoramiento y la Productividad	-	4	14	12	2	1	10	17
	Investigación de Mercados	-	-	-	-	5	-	-	-
	Revisoría Fiscal	1	12	11	14	14	14	15	25
	<b>Total especialización</b>	<b>127</b>	<b>358</b>	<b>295</b>	<b>410</b>	<b>252</b>	<b>327</b>	<b>247</b>	<b>334</b>
	Maestría	Administración en Salud	-	-	-	-	-	-	-
Dirección y Gerencia de Empresas		-	15	-	21	2	16	4	16
<b>Total maestría</b>		<b>-</b>	<b>15</b>	<b>-</b>	<b>21</b>	<b>2</b>	<b>16</b>	<b>4</b>	<b>28</b>
<b>Facultad de Economía</b>		<b>84</b>	<b>55</b>	<b>72</b>	<b>128</b>	<b>80</b>	<b>85</b>	<b>111</b>	<b>117</b>
Especialización	Evaluación y Desarrollo de Proyectos	27	15	17	38	17	15	34	63
	Finanzas	40	18	31	52	25	34	54	21
	Mercado de Capitales	13	20	21	37	36	33	19	29
	<b>Total especialización</b>	<b>80</b>	<b>53</b>	<b>69</b>	<b>127</b>	<b>78</b>	<b>82</b>	<b>107</b>	<b>113</b>
Maestría	Economía	4	2	3	1	2	3	4	4
	<b>Total maestría</b>	<b>4</b>	<b>2</b>	<b>3</b>	<b>1</b>	<b>2</b>	<b>3</b>	<b>4</b>	<b>4</b>

Continúa

Nivel	Programa	2008-1	2008-2	2009-1	2009-2	2010-1	2010-2	2011-1	2011-2
Facultad de Jurisprudencia		442	754	527	651	554	604	614	579
Especialización	Derecho Administrativo	113	156	114	132	136	142	151	129
	Derecho Ambiental	22	21	23	26	23	28	40	37
	Derecho Comercial	47	77	75	67	64	73	74	63
	Derecho Constitucional	24	38	32	52	37	37	40	44
	Derecho Contractual	37	74	57	58	63	67	68	55
	Derecho de la Empresa	30	45	30	34	42	33	41	20
	Derecho de las Telecomunicaciones	9	17	9	10	2	3	3	2
	Derecho Económico y de los Mercados	5	13	7	5	6	4	7	12
	Derecho Electoral	3	5	4	7	2	2	-	-
	Derecho Financiero	13	29	19	25	21	29	9	20
	Derecho Laboral y de la Seguridad Social	30	52	29	60	36	54	48	36
	Derecho Médico Sanitario	1	57	-	15	4	3	12	28
	Derecho Penal	29	27	26	19	30	19	23	18
	Derecho Probatorio	8	9	5	8	6	11	6	9
	Derecho Procesal	8	17	16	61	9	16	25	24
	Derecho Tributario	27	44	25	29	36	38	17	34
	Derecho Urbano	-	-	-	1	-	-	16	14
	Derecho y Tecnologías de la Información	-	2	2	3	-	-	1	-
	Familia, Infancia, Juventud y Vejez	7	5	10	5	1	-	-	-
	Gerencia Pública y Control Fiscal	11	20	24	13	14	29	20	22
	Gestión Jurídica Pública	-	-	-	-	-	-	-	1
	Hacienda Pública	5	13	4	11	7	5	1	1
Negociación, Conciliación Y Arbitraje	8	32	10	4	5	3	1	1	
Propiedad Intelectual	-	1	5	-	7	3	4	2	
Total especialización		437	754	526	645	551	599	607	572
Maestría	Derecho Administrativo	5	-	1	6	3	5	7	7
	Total maestría	5	-	1	6	3	5	7	7
Total especialización		719	1.191	927	1.226	916	1.061	1.020	1.093
Total especializaciones médico-quirúrgicas		29	33	32	25	27	22	51	41
Total maestría		10	17	24	28	12	33	19	43
Total		758	1.241	983	1.279	955	1.116	1.090	1.177

En lo referente a los programas de posgrado ofrecidos en extensión se graduaron 244 personas, de las cuales 181 obtuvieron el título en el segundo semestre del año. Por unidades académicas, la Facultad de Administración registró 93 graduados en el año, el 38,1% del total; la Facultad de Jurisprudencia tuvo el 35,2% y la Facultad de Economía el 26,7% restante.

La participación por ciudades la encabeza Medellín con el 35,4%, seguida de Bucaramanga con el 29,1% e Ibagué con el 21,3%. El 10,2% restante se lo reparten Armenia, Cartagena y Cali.

Cuadro 49  
GRADUADOS DE PROGRAMAS EN EXTENSIÓN

Nivel	Programa	Ciudad	2008-1	2008-2	2009-1	2009-2	2010-1	2010-2	2011-1	2011-2
<b>Facultad de Administración</b>			-	74	25	38	-	125	3	90
Especialización	Administración de Empresas - Convenio Cámara de Comercio de Pereira	Pereira	-	8	-	-	-	-	-	-
	Administración de Empresas - Convenio Universidad CES	Medellín	-	-	-	-	-	11	-	33
	Gerencia de Mercadeo - Convenio Cámara de Comercio de Bucaramanga	Bucaramanga	-	-	25	14	-	20	3	-
	Gerencia de Mercadeo - Convenio Universidad CES	Medellín	-	-	-	-	-	50	-	51
	Gerencia de Mercadeo - Universidad de Ibagué	Ibagué	-	28	-	24	-	44	-	-
	Gerencia de Negocios Internacionales - Universidad Autónoma de Bucaramanga (UNAB)	Bucaramanga	-	28	-	-	-	-	-	-
	Gerencia de Negocios Internacionales - Convenio Cámara de Comercio de Pereira	Pereira	-	10	-	-	-	-	-	-
	Gerencia de Negocios Internacionales - Convenio Universidad CES	Medellín	-	-	-	-	-	-	-	6
	<b>Total especialización</b>		-	74	25	38	-	125	3	90
<b>Facultad de Economía</b>			25	1	-	44	2	2	30	35
Especialización	Evaluación y Desarrollo de Proyectos - Convenio Universidad de Ibagué	Ibagué	-	-	-	9	-	-	6	32
	Evaluación y Desarrollo de Proyectos - Convenio Universidad Jorge Tadeo Lozano	Cartagena	11	-	-	14	2	-	11	-
	Finanzas Extensión a la Universidad de Ibagué	Ibagué	14	1	-	21	-	2	13	3
	<b>Total especialización</b>		25	1	-	44	2	2	30	35
<b>Facultad de Jurisprudencia</b>			2	29	-	86	2	55	30	56
Especialización	Derecho Administrativo - Universidad Autónoma de Bucaramanga (UNAB)	Bucaramanga	2	11	-	14	2	23	10	27
	Derecho Constitucional - Corporación Universitaria Alexander Von Humboldt - Uniempresarial	Armenia	-	-	-	18	-	4	3	-
	Derecho Constitucional - Universidad Autónoma de Bucaramanga (UNAB)	Bucaramanga	-	-	-	-	-	-	12	10
	Derecho Contractual - Corporación Universitaria Alexander Von Humboldt - Uniempresarial	Armenia	-	-	-	13	-	4	3	2
	Derecho Financiero - Extensión Universidad de San Buenaventura	Cali	-	-	-	-	-	-	-	1
	Derecho Laboral y de la Seguridad Social - Corporación Universitaria Alexander Von Humboldt - Uniempresarial	Armenia	-	-	-	25	-	18	1	-

Continúa

Nivel	Programa	Ciudad	2008-1	2008-2	2009-1	2009-2	2010-1	2010-2	2011-1	2011-2
Especialización	Derecho Procesal - Corporación Universitaria Alexander Von Humboldt - Uniempresarial	Armenia	-	-	-	16	-	6	1	4
	Negociación, Conciliación y Arbitraje - Cámara de Comercio de Bucaramanga	Bucaramanga	-	18	-	-	-	-	-	12
	Total especialización		2	29	-	86	2	55	30	56
Total especialización			27	104	25	168	4	182	63	181
Total			27	104	25	168	4	182	63	181

Finalmente, de los programas de la Universidad CES extendidos a la Universidad del Rosario se graduaron 223 personas; el 80,7% de una de las 3 especializaciones en cabeza de la Facultad de Administración, y el 19,3% restante de la especialización en Epidemiología de la Escuela de Medicina y Ciencias de la Salud.

Cuadro 50  
GRADUADOS DE PROGRAMAS DE LA UNIVERSIDAD CES-MEDELLÍN EN EXTENSIÓN A LA UNIVERSIDAD DEL ROSARIO

Nivel	Programa	2008-1	2008-2	2009-1	2009-2	2010-1	2010-2	2011-1	2011-2
Escuela de Medicina y Ciencias de la Salud		43	20	28	17	24	26	21	22
Especialización	Epidemiología	43	20	28	17	24	26	21	22
Facultad de Administración		119	84	73	162	8	187	42	138
Especialización	Auditoría en Salud	43	34	21	48	-	57	20	32
	Gerencia de la Salud Ocupacional	40	32	28	64	3	95	14	77
	Gerencia de la Salud Pública	36	18	24	50	5	35	8	29
Total		162	104	101	179	32	213	63	160

## 2.7. Profesores

El proyecto de fortalecimiento institucional, basado en la excelencia de los programas y en el fortalecimiento de la investigación en los diferentes niveles de formación, requiere de la consolidación del cuerpo profesoral. A continuación se presentan las principales características del cuerpo profesoral con el que cuenta la Universidad del Rosario.

### 2.7.1. Profesores de tiempo completo, medio tiempo y tiempo parcial

La Universidad, al cierre de 2011, cuenta con una planta de 445 profesores distribuidos en las diferentes unidades. La Escuela de Medicina y Ciencias de la Salud concentra el mayor número de profesores, con una población equivalente

al 53,9% del total de la Universidad. En segundo lugar se encuentra la Facultad de Jurisprudencia, con el 10,6%, seguida por las Facultades de Ciencia Política y Gobierno y de Relaciones Internacionales, con el 7,4%.

El crecimiento en número, respecto al segundo semestre de 2010, fue de 36 profesores, que representa un 9%. Todas las unidades académicas, a excepción de la Facultad de Jurisprudencia, incrementaron su número de profesores en 2011 en comparación con el año anterior. La unidad académica que porcentualmente incrementó su planta profesoral en mayor medida fue la Decanatura del Medio Universitario, en un 25%, pues solamente tenía 4 profesores en el año 2010 y finalizó el 2011 con 5.

Después de la Decanatura del Medio Universitario la unidad que más creció porcentualmente fueron las Facultades de Ciencia Política y Gobierno y de Relaciones Internacionales, con un crecimiento del 17,9% representado en 5 profesores; seguidas por la Escuela de Medicina y Ciencias de la Salud, que incrementó su planta en 29 profesores y cerró el 2011 con un total de 240, lo que representó un crecimiento del 13,7% en referencia al 2010.

Cuadro 51

**TOTAL DE PROFESORES (TIEMPO COMPLETO, MEDIO TIEMPO Y TIEMPO PARCIAL) POR UNIDAD ACADÉMICA**

Unidad académica	2007-1	2007-2	2008-1	2008-2	2009-1	2009-2	2010-1	2010-2	2011-1	2011-2
Decanatura del Medio Universitario	1	1	2	2	2	2	4	4	3	5
Escuela de Ciencias Humanas	22	24	25	27	26	29	28	30	29	32
Escuela de Medicina y Ciencias de la Salud	194	213	209	209	210	199	202	211	228	240
Facultad de Administración	16	15	19	23	25	25	24	26	26	27
Facultad de Ciencias Naturales y Matemáticas	-	-	-	-	16	21	20	27	28	29
Facultad de Economía	21	22	27	30	29	28	25	27	28	28
Facultad de Jurisprudencia	33	32	43	47	47	47	49	52	50	47
Facultades de Ciencia Política y Gobierno y de Relaciones Internacionales	25	20	27	27	19	27	30	28	32	33
IPS	-	-	-	-	-	-	1	2	2	2
Rectoría	-	-	-	-	-	-	1	1	1	2
Sindicatura	-	-	-	-	-	-	-	-	1	-
Vicerrectoría	-	-	-	-	-	-	1	1	1	-
<b>Total</b>	<b>312</b>	<b>327</b>	<b>352</b>	<b>365</b>	<b>374</b>	<b>378</b>	<b>385</b>	<b>409</b>	<b>429</b>	<b>445</b>

\* Cortes de primer y segundo semestre medidos en mayo y en noviembre, respectivamente.

Cuadro 52  
NÚMERO DE PROFESORES DE TIEMPO COMPLETO POR UNIDAD

Unidad académica	2007-1	2007-2	2008-1	2008-2	2009-1	2009-2	2010-1	2010-2	2011-1	2011-2
Decanatura del Medio Universitario	1	1	2	2	2	2	4	4	3	5
Escuela de Ciencias Humanas	18	22	24	26	25	28	27	29	29	32
Escuela de Medicina y Ciencias de la Salud	84	85	94	97	95	84	87	89	96	100
Facultad de Administración	16	15	19	23	25	25	24	26	26	27
Facultad de Ciencias Naturales y Matemáticas					15	17	16	23	24	25
Facultad de Economía	21	22	27	30	29	28	25	27	28	28
Facultad de Jurisprudencia	26	25	35	45	40	41	43	46	45	46
Facultades de Ciencia Política y Gobierno y de Relaciones Internacionales	20	18	25	25	18	25	28	26	30	32
IPS							1	2	2	2
Rectoría							1	1	1	1
Sindicatura									1	
<b>Total</b>	<b>186</b>	<b>188</b>	<b>226</b>	<b>248</b>	<b>249</b>	<b>250</b>	<b>256</b>	<b>273</b>	<b>285</b>	<b>298</b>

\* Cortes de primer y segundo semestre medidos en mayo y en noviembre, respectivamente.

Cuadro 53  
NÚMERO DE PROFESORES DE MEDIO TIEMPO POR UNIDAD ACADÉMICA

Unidad académica	2007-1	2007-2	2008-1	2008-2	2009-1	2009-2	2010-1	2010-2	2011-1	2011-2
Decanatura del Medio Universitario										
Escuela de Ciencias Humanas	4	2	1	1	1	1	1	1		
Escuela de Medicina y Ciencias de la Salud	110	128	108	107	109	109	110	117	127	135
Facultad de Administración										
Facultad de Ciencias Naturales y Matemáticas					1	4	4	4	4	4
Facultad de Economía										
Facultad de Jurisprudencia	7	7	6	1		4	6	6	5	1
Facultades de Ciencia Política y Gobierno y de Relaciones Internacionales	5	2	2	2	1	2	2	2	2	1
Rectoría										1
Vicerrectoría							1	1	1	
<b>Total</b>	<b>126</b>	<b>139</b>	<b>117</b>	<b>111</b>	<b>112</b>	<b>120</b>	<b>124</b>	<b>131</b>	<b>139</b>	<b>142</b>

\* Cortes de primer y segundo semestre medidos en mayo y en noviembre, respectivamente.

Cuadro 54  
NÚMERO DE PROFESORES DE TIEMPO PARCIAL POR UNIDAD ACADÉMICA

Unidad académica	2008-1	2008-2	2009-1	2009-2	2010-1	2010-2	2011-1	2011-2
Escuela de Medicina y Ciencias de la Salud	7	5	6	6	5	5	5	5
Facultad de Jurisprudencia	2	1	7	2				
<b>Total</b>	<b>9</b>	<b>6</b>	<b>13</b>	<b>8</b>	<b>5</b>	<b>5</b>	<b>5</b>	<b>5</b>

\* Cortes de primer y segundo semestre medidos en mayo y en noviembre, respectivamente.

De los 445 profesores de la Universidad, 197 son mujeres, que representan un 44,3%. Las unidades con mayor participación de profesores mujeres son la Decanatura del Medio Universitario, con el 80%; la Facultad de Economía, con el 62,1%; y la Escuela de Ciencias Humanas, con el 53,1%; en todas las demás unidades el número de profesores hombres es superior al de mujeres. La menor proporción de mujeres se presenta en la Facultad de Jurisprudencia, con el 10,7%. (Ver cuadro 55).

El número de profesores con nivel de doctorado ha venido aumentando en los últimos años, y así pasó de 52 en 2007 a 122 en 2011, un crecimiento del 134,6%, y en la actualidad los profesores con doctorado representan el 27% de toda la planta docente. Este crecimiento refleja el interés de la Universidad por consolidar el cuerpo profesoral. Por otra parte, el porcentaje de profesores que solo tiene pregrado ha bajado de 15% en 2007 a 12% en 2011. Otro grupo de profesores que ha crecido considerablemente es el de maestría, que pasó de 97 en 2007 a 135 en 2011. El número de profesores con especialización o pregrado se ha mantenido constante, pero dado el crecimiento de la planta cada año su porcentaje sobre el total es menor, y ha pasado del 53% en 2007 al 42% en 2011.

Gráfico 9

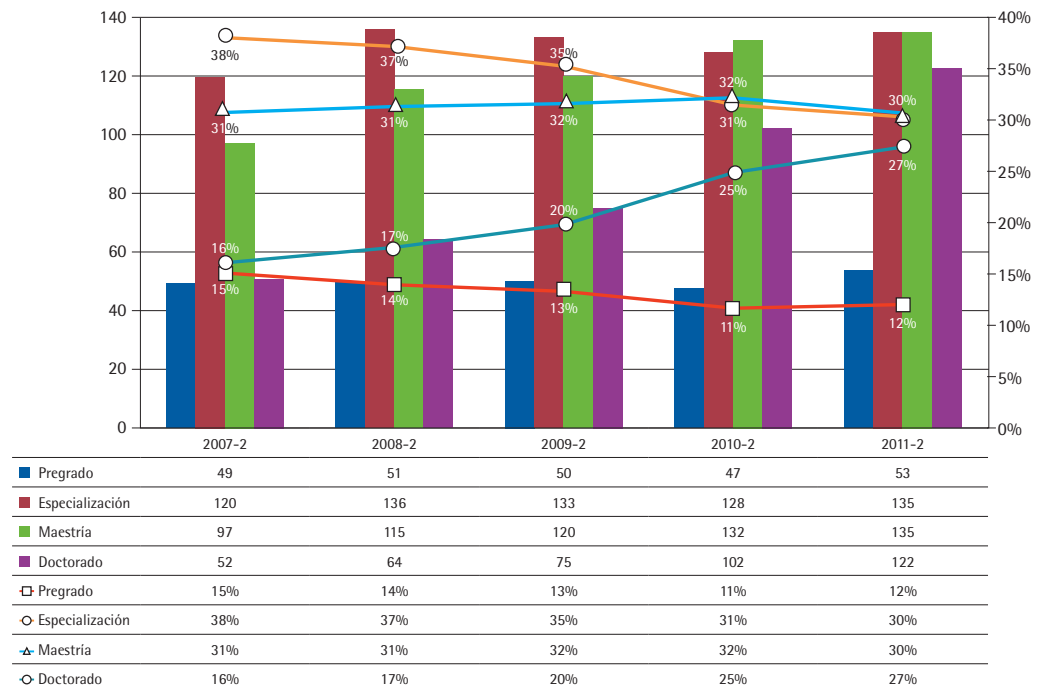
**PROFESORES DE TIEMPO COMPLETO, MEDIO TIEMPO Y TIEMPO PARCIAL POR NIVEL DE FORMACIÓN**

Cuadro 55  
**PROFESORES DE TIEMPO COMPLETO, MEDIO TIEMPO Y TIEMPO PARCIAL POR GÉNERO Y UNIDAD ACADÉMICA**

Unidad académica	2009-1			2009-2			2010-1			2010-2			2011-1			2011-2		
	Hombre	Mujer	Total	Hombre	Mujer	Total	Hombre	Mujer	Total	Hombre	Mujer	Total	Hombre	Mujer	Total	Hombre	Mujer	Total
	Decanatura del Medio Universitario	1	1	2	1	1	2	2	2	4	2	2	4	1	2	3	1	4
Escuela de Ciencias Humanas	12	14	26	13	16	29	11	17	28	14	16	30	14	15	29	15	17	32
Escuela de Medicina y Ciencias de la Salud	112	98	210	111	88	199	111	91	202	112	99	211	117	111	228	122	118	240
Facultad de Administración	21	4	25	21	4	25	20	4	24	22	4	26	21	5	26	23	4	27
Facultad de Ciencias Naturales y Matemáticas	5	11	16	9	12	21	21	9	30	19	9	28	23	9	32	24	9	33
Facultad de Economía	24	5	29	24	4	28	8	12	20	11	16	27	11	17	28	11	18	29
Facultad de Jurisprudencia	29	18	47	29	18	47	21	4	25	24	3	27	25	3	28	25	3	28
Facultades de Ciencia Política y Gobierno y de Relaciones Internacionales	12	7	19	17	10	27	29	20	49	31	21	52	28	22	50	25	22	47
IPS			-			-	1	-	1	1	1	2	1	1	2	1	1	2
Rectoría			-			-	-	1	1	-	1	1	-	1	1	1	1	2
Sindicatura			-			-	-	-	-	-	-	-	-	1	1	-	-	-
Vicerrectoría			-			-	1	-	1	1	1	1	1	-	1	-	-	-
<b>Total</b>	<b>216</b>	<b>158</b>	<b>374</b>	<b>225</b>	<b>153</b>	<b>378</b>	<b>225</b>	<b>160</b>	<b>385</b>	<b>237</b>	<b>172</b>	<b>409</b>	<b>242</b>	<b>187</b>	<b>429</b>	<b>248</b>	<b>197</b>	<b>445</b>



Cuadro 56  
**PROFESORES DE TIEMPO COMPLETO, MEDIO TIEMPO Y TIEMPO PARCIAL POR UNIDAD ACADÉMICA Y NIVEL DE FORMACIÓN**

Unidad académica	Pregrado					Especialización					Maestría					Doctorado					
	2007-2	2008-2	2009-2	2010-2	2011-2	2007-2	2008-2	2009-2	2010-2	2011-2	2007-2	2008-2	2009-2	2010-2	2011-2	2007-2	2008-2	2009-2	2010-2	2011-2	
Decanatura del Medio Universitario	1	2	2	1	1					2				3	2						
Escuela de Ciencias Humanas	6	7	6	4	4	3	2	2	2	1	8	8	10	9	9	7	10	11	15	18	
Escuela de Medicina y Ciencias de la Salud	36	30	29	28	33	110	117	113	106	116	52	41	42	58	62	15	21	15	19	29	
Facultad de Administración	1	3	4	2	2	1	1		1	2	11	11	12	12	13	2	9	9	11	10	
Facultad de Ciencias Naturales y Matemáticas				3	4			6		-			7	14	16			8	11	13	
Facultad de Economía			4	3	2		2		5	7	3	16	8	5	5	18	12	16	14	15	
Facultad de Jurisprudencia	3	6	3	1	3	5	13	11	-	-	10	21	23	9	7	6	7	10	17	18	
Facultades de Ciencia Política y Gobierno y de Relaciones Internacionales	2	3	2	4	2	1	1	1	12	5	13	18	18	22	21	4	5	6	14	19	
IPS				-	-				2	2				-	-				-	-	
Rectoría				-	2				-	-				-	-				1	-	
Vicerrectoría					1				-	-				-	-				-	-	
<b>Total</b>	<b>49</b>	<b>51</b>	<b>50</b>	<b>47</b>	<b>53</b>	<b>120</b>	<b>136</b>	<b>133</b>	<b>128</b>	<b>135</b>	<b>97</b>	<b>115</b>	<b>120</b>	<b>132</b>	<b>135</b>	<b>52</b>	<b>64</b>	<b>75</b>	<b>102</b>	<b>122</b>	
<b>Porcentaje*</b>	<b>15%</b>	<b>14%</b>	<b>13%</b>	<b>11%</b>	<b>12%</b>	<b>38%</b>	<b>37%</b>	<b>35%</b>	<b>31%</b>	<b>30%</b>	<b>31%</b>	<b>31%</b>	<b>32%</b>	<b>30%</b>	<b>16%</b>	<b>17%</b>	<b>20%</b>	<b>25%</b>	<b>27%</b>		

\* El porcentaje está calculado sobre el periodo.

En el ordenamiento profesoral existen dos tipos de profesores: los profesores de carrera académica y los profesores de planta. Los profesores de carrera son aquellos que cumplen con el Estatuto del Profesor Universitario y son regidos por él en los procesos de ingreso, permanencia y promoción. Por otra parte, los profesores de planta son aquellos que en el momento en que se instauró la carrera académica en la Universidad decidieron no ingresar en ella y por lo tanto no son regidos por el estatuto. Actualmente, cualquier profesor que ingrese a la Universidad debe hacerlo dentro de la carrera académica, por este motivo el número de profesores de planta ha ido decreciendo a lo largo del tiempo, en la medida en que estos profesores completan el tiempo de jubilación.

Cuadro 57

## NÚMERO DE PROFESORES SEGÚN SU ORDENAMIENTO PROFESORAL

Unidad académica	Profesores de planta*					Profesores de carrera				
	2007-2	2008-2	2009-2	2010-2	2011-2	2007-2	2008-2	2009-2	2010-2	2011-2
Decanatura del Medio Universitario						-	2	2	4	5
Escuela de Ciencias Humanas	3	3	1	1	-	21	23	26	25	28
Escuela de Medicina y Ciencias de la Salud	17	15	9	1	1	84	92	78	83	100
Facultad de Administración	6	5	5	5	5	9	18	19	20	22
Facultad de Ciencias Naturales y Matemáticas			2	3	3	-	-	17	22	28
Facultad de Economía	1	1	1	1	1	21	25	25	21	23
Facultad de Jurisprudencia	7	8	6	1	1	25	30	37	24	27
Facultades de Ciencia Política y Gobierno y de Relaciones Internacionales	3	4	3	6	1	17	20	19	42	44
<b>Total</b>	<b>37</b>	<b>36</b>	<b>27</b>	<b>18</b>	<b>12</b>	<b>177</b>	<b>210</b>	<b>223</b>	<b>241</b>	<b>277</b>
<b>Porcentaje**</b>	<b>17%</b>	<b>15%</b>	<b>11%</b>	<b>7%</b>	<b>4%</b>	<b>83%</b>	<b>85%</b>	<b>89%</b>	<b>93%</b>	<b>96%</b>

\* No vinculados a carrera.

\*\* El porcentaje está calculado sobre el período.

La carrera académica define cinco niveles en el escalafón de profesores. Cada nivel cumple, de acuerdo con el estatuto, un rol específico en relación con las diferentes funciones sustantivas de docencia, investigación y extensión. De igual forma los profesores desarrollan actividades de gestión académica y administrativa, como las direcciones o coordinaciones de programas o de grupos de investigación; los que se encuentran en los niveles más altos del escalafón son los llamados a desempeñar estos roles.

Los niveles definidos en el estatuto son, en orden de menor a mayor: profesor auxiliar, profesor asistente, profesor principal, profesor asociado y profesor titular. Cada uno de estos niveles cuenta con unos requisitos mínimos de ingreso, permanencia y promoción, relacionados con el nivel de formación, la productividad académica, la experiencia y el dominio de lenguas extranjeras, entre otros. A continuación se muestra la evolución de los profesores en la carrera por unidad académica.

Gráfico 10  
EVOLUCIÓN DEL NÚMERO DE PROFESORES DE CARRERA SEGÚN ESCALAFÓN



Cuadro 58  
**NUMERO DE PROFESORES DE CARRERA SEGÚN ESCALAFÓN**

Unidad académica	Auxiliar				Asistente				Principal				Asociado				Titular					
	2007-2008	2008-2009	2009-2010	2010-2011	2007-2008	2008-2009	2009-2010	2010-2011	2007-2008	2008-2009	2009-2010	2010-2011	2007-2008	2008-2009	2009-2010	2010-2011	2007-2008	2008-2009	2009-2010	2010-2011		
	2	2	2	2	2	2	2	2	2	2	2	2	2	2	2	2	2	2	2	2	2	
Decanatura del Medio Universitario		2	3	4				1														
Escuela de Ciencias Humanas	5	5	6	6	4	3	4	4	9	12	14	14	13		1	2	2	3	1	1	1	2
Escuela de Medicina y Ciencias de la Salud	31	31	24	23	34	23	27	19	20	19	16	19	25	5	7	10	8	7	6	8	9	14
Facultad de Administración		8	6	3	5	6		1	1	3	4	6	7		6	7	8	7	1	1	1	2
Facultad de Ciencias Naturales y Matemáticas			3	3	4			4	3		8	10	12			1	4	6		1	2	3
Facultad de Economía		3	2	3	4	1	2	2	3	9	11	8	8	6	5	5	3	4	5	4	5	4
Facultad de Jurisprudencia	11	11	10	2	1	2	5	8	1	10	15	12	17				3	1	4	4	4	8
Facultades de Ciencia Política y Gobierno y de Relaciones Internacionales	3	3	3	11	9	6	2	2	6	12	10	18	20		1	2	1	5	2	2	2	4
<b>Total</b>	<b>50</b>	<b>63</b>	<b>56</b>	<b>67</b>	<b>44</b>	<b>40</b>	<b>39</b>	<b>44</b>	<b>38</b>	<b>67</b>	<b>78</b>	<b>88</b>	<b>102</b>	<b>11</b>	<b>20</b>	<b>27</b>	<b>29</b>	<b>33</b>	<b>19</b>	<b>20</b>	<b>23</b>	<b>37</b>
<b>Porcentaje*</b>	<b>28%</b>	<b>30%</b>	<b>25%</b>	<b>22%</b>	<b>24%</b>	<b>25%</b>	<b>19%</b>	<b>18%</b>	<b>14%</b>	<b>30%</b>	<b>32%</b>	<b>37%</b>	<b>37%</b>	<b>6%</b>	<b>10%</b>	<b>12%</b>	<b>12%</b>	<b>11%</b>	<b>10%</b>	<b>10%</b>	<b>12%</b>	<b>13%</b>

\* El porcentaje está calculado sobre el periodo.

## 2.7.2. Profesores de hora cátedra

Para apoyar la función sustantiva de la docencia, la Universidad cuenta con una planta de profesores de hora cátedra de las mejores calidades. La presencia de profesores de hora cátedra dinamiza los programas, dado que muchos de ellos, además de ser profesores, ocupan altos cargos en los campos de sus profesiones, lo que enriquece sus clases y es un valor agregado para los estudiantes.

La unidad que concentra el mayor número de profesores de hora cátedra es la Facultad de Jurisprudencia, con el 27,7% del total; le siguen la Escuela de Ciencias Humanas con el 16,9% y las Facultades de Ciencia Política y Gobierno y de Relaciones Internacionales con el 14,7%. Por el contrario, la Facultad de Ciencias Naturales y Matemáticas concentra el menor número de profesores de esta categoría, con una participación del 4%.

Cuadro 59

### EVOLUCIÓN DEL NÚMERO DE PROFESORES DE HORA CÁTEDRA POR UNIDAD ACADÉMICA

Unidad académica	2007-1	2007-2	2008-1	2008-2	2009-1	2009-2	2010-1	2010-2	2011-1	2011-2
Decanatura del Medio Universitario	34	39	41	44	55	54	55	59	73	79
Escuela de Ciencias Humanas	132	113	144	134	119	109	138	131	163	153
Escuela de Medicina y Ciencias de la Salud	44	52	54	56	66	63	86	94	97	96
Facultad de Administración	15	24	48	51	115	72	80	85	89	73
Facultad de Ciencias Naturales y Matemáticas					29	28	28	39	31	36
Facultad de Economía	50	50	75	75	82	73	82	77	79	84
Facultad de Jurisprudencia	186	186	215	208	220	221	235	227	250	250
Facultades de Ciencia Política y Gobierno y de Relaciones Internacionales	103	91	87	91	97	97	110	118	141	133
<b>Total</b>	<b>564</b>	<b>555</b>	<b>664</b>	<b>659</b>	<b>783</b>	<b>717</b>	<b>814</b>	<b>830</b>	<b>923</b>	<b>904</b>

Del total de 904 profesores de hora cátedra con los que cuenta la Universidad, el 31,4% son mujeres. Nuevamente, la Facultad de Jurisprudencia es la que tiene la menor relación de participación femenina, pues solo el 22,8% de sus catedráticos son mujeres.

Cuadro 60  
**PROFESORES DE HORA CÁTEDRA POR GÉNERO Y UNIDAD ACADÉMICA**

Unidad académica	Pregrado			Especialización			Maestría			Doctorado		
	2009-2	2010-2	2011-2	2009-2	2010-2	2011-2	2009-2	2010-2	2011-2	2009-2	2010-2	2011-2
Decanatura del Medio Universitario	43	39	54	8	11	11	3	9	14		0	0
Escuela de Ciencias Humanas	75	95	105	11	12	10	20	22	28	3	2	10
Escuela de Medicina y Ciencias de la Salud	17	35	34	27	30	33	17	27	26	2	2	3
Facultad de Administración	10	22	14	28	26	23	34	36	35		1	1
Facultad de Ciencias Naturales y Matemáticas	17	17	16	6	7	4	46	13	15	4	2	1
Facultad de Economía	80	38	40	95	3	3	35	35	40	11	1	1
Facultad de Jurisprudencia	33	139	143	12	47	54	47	33	41	5	8	12
Facultades de Ciencia Política y Gobierno y de Relaciones Internacionales	16	73	81	4	6	12	6	38	36	2	1	4
<b>Total</b>	<b>291</b>	<b>458</b>	<b>487</b>	<b>191</b>	<b>142</b>	<b>150</b>	<b>208</b>	<b>213</b>	<b>235</b>	<b>27</b>	<b>17</b>	<b>32</b>
<b>Porcentaje*</b>	<b>41%</b>	<b>55%</b>	<b>54%</b>	<b>27%</b>	<b>17%</b>	<b>17%</b>	<b>29%</b>	<b>26%</b>	<b>26%</b>	<b>4%</b>	<b>2%</b>	<b>4%</b>

\* El porcentaje está calculado sobre el período.

Finalmente, 32 profesores de hora cátedra en 2011 tienen doctorado, en contraste con los 17 de 2010, lo que representa un incremento del 88,2% de un año a otro. Esto refleja el compromiso de la Universidad de contar con una planta de profesores de excelentes calidades.

Cuadro 61  
**PROFESORES DE HORA CÁTEDRA POR UNIDAD ACADÉMICA Y NIVEL DE FORMACIÓN**

Unidad académica	Pregrado			Especialización			Maestría			Doctorado		
	2009-2	2010-2	2011-2	2009-2	2010-2	2011-2	2009-2	2010-2	2011-2	2009-2	2010-2	2011-2
Decanatura del Medio Universitario	43	39	54	8	11	11	3	9	14		0	0
Escuela de Ciencias Humanas	75	95	105	11	12	10	20	22	28	3	2	10
Escuela de Medicina y Ciencias de la Salud	17	35	34	27	30	33	17	27	26	2	2	3
Facultad de Administración	10	22	14	28	26	23	34	36	35		1	1
Facultad de Ciencias Naturales y Matemáticas	17	17	16	6	7	4	46	13	15	4	2	1
Facultad de Economía	80	38	40	95	3	3	35	35	40	11	1	1
Facultad de Jurisprudencia	33	139	143	12	47	54	47	33	41	5	8	12
Facultades de Ciencia Política y Gobierno y de Relaciones Internacionales	16	73	81	4	6	12	6	38	36	2	1	4
<b>Total</b>	<b>291</b>	<b>458</b>	<b>487</b>	<b>191</b>	<b>142</b>	<b>150</b>	<b>208</b>	<b>213</b>	<b>235</b>	<b>27</b>	<b>17</b>	<b>32</b>
<b>Porcentaje*</b>	<b>41%</b>	<b>55%</b>	<b>54%</b>	<b>27%</b>	<b>17%</b>	<b>17%</b>	<b>29%</b>	<b>26%</b>	<b>26%</b>	<b>4%</b>	<b>2%</b>	<b>4%</b>

\* El porcentaje está calculado sobre el período.

### 2.7.3. Otros tipos de profesores

En la Escuela de Medicina y Ciencias de la Salud existen dos tipos adicionales de profesores para manejar las particularidades de sus programas y la forma en que deben ser impartidos a los estudiantes. En primera instancia tenemos los profesores de régimen especial, que están vinculados en el sector de la salud con diferentes organizaciones como hospitales y clínicas. En estas instituciones ellos se desempeñan como profesionales en sus áreas, y a la vez están vinculados con la Universidad y cumplen un rol de docentes al recibir a estudiantes para que realicen sus prácticas y rotaciones. Como profesores de la Universidad están contemplados en el Estatuto del Profesor Universitario, y para ellos se define un escalafón, similar al de los profesores de carrera, cuyos niveles son de menor a mayor: instructor asistente, instructor asociado, profesor asistente, profesor asociado y profesor titular.

Cuadro 62  
PROFESORES DE RÉGIMEN ESPECIAL

Tipo de profesor	2007-2	2008-2	2009-2	2010-2	2011-2
Instructor asistente	62	65	61	72	78
Instructor asociado	10	3	12	8	8
Profesor asistente	10	7	6	7	7
Profesor asociado	9	4	4	5	5
Profesor titular	1	1		1	1
<b>Total</b>	<b>92</b>	<b>80</b>	<b>83</b>	<b>93</b>	<b>99</b>

En segunda instancia tenemos a los instructores de práctica, los cuales son profesores que, de acuerdo al Estatuto del Profesor Universitario, desarrollan en el 80% de su tiempo actividades de acompañamiento de los estudiantes en los laboratorios y prácticas profesionales. A diferencia de los profesores de régimen especial, no existe para los instructores de práctica un escalafón definido en el estatuto.

Cuadro 63  
INSTRUCTORES DE PRÁCTICA

	2007-2	2008-2	2009-2	2010-2	2011-2
Instructores de práctica	32	37	26	30	38

### 2.7.4. Profesores tiempo completo equivalente

Para dimensionar de una forma más precisa el tamaño real de la planta profesoral se utiliza el cálculo de profesores-tiempo completo equivalente (TCE). Este cálculo incorpora tanto a los profesores de tiempo completo y medio tiempo como a los profesores de hora cátedra, y se realiza una equivalencia para determinar cuántos profesores de tiempo completo se requerirían para reemplazar a los profesores de medio tiempo y de hora cátedra.

Con base en la definición de que un tiempo completo equivale a 40 horas semanales de trabajo, el ejercicio consiste en expresar a los profesores de medio tiempo y de hora cátedra en términos de 40 horas de trabajo semanal. Para los profesores de medio tiempo el cálculo es sencillo y consiste simplemente en que 2 profesores de medio tiempo equivalen a 1 profesor de tiempo completo.

Para los profesores de hora cátedra se ha utilizado tradicionalmente en esta publicación la relación de 8 a 1, es decir, 8 profesores de hora cátedra equivalen a 1 profesor de tiempo completo. Lamentablemente, esta forma asume que todos los profesores de hora cátedra son comparables en términos de las horas que dictan, lo que no siempre sucede, y el número de profesores TCE obtenido de esta forma no corresponde con precisión a la realidad.

A continuación presentamos el cálculo de profesores TCE de la forma tradicional, con la salvedad de que este será el último boletín en que se utilice esta forma de presentación.

Cuadro 64  
TCE POR FACULTAD (TIEMPO COMPLETO, MEDIO TIEMPO Y HORA CÁTEDRA)

Unidad académica	2007-2	2008-2	2009-2	2010-2	2011-2
Decanatura del Medio Universitario	5,88	7,50	8,75	11,25	14,75
Escuela de Ciencias Humanas	37,13	43,25	42,13	45,75	51,00
Escuela de Medicina y Ciencias de la Salud	155,50	159,17	148,38	159,25	179,50
Facultad de Administración	18,00	29,38	34,00	36,63	36,13
Facultad de Ciencias Naturales y Matemáticas			22,50	39,75	43,63
Facultad de Economía	28,25	39,38	37,13	31,88	32,50
Facultad de Jurisprudencia	51,75	71,83	71,29	58,63	57,00
Facultades de Ciencia Política y Gobierno y de Relaciones Internacionales	30,38	37,38	38,13	55,38	63,75
<b>Total</b>	<b>326,88</b>	<b>387,88</b>	<b>402,29</b>	<b>438,50</b>	<b>478,25</b>



Ahora bien, si un profesor de tiempo completo se dedicara exclusivamente a dictar clase, el máximo número de horas que podría impartir a la semana sería 20, asumiendo que tendría que invertir mínimo un número igual de horas por fuera del salón de clase, realizando actividades de docencia indirecta como preparación de clase, corrección de exámenes y atención a estudiantes.

Con base en esta consideración, a partir de este boletín se introduce una nueva forma de cálculo basada en las horas de clase dictadas y pagadas por la Universidad. Para hacer este cálculo tomamos el total de horas de clase impartidas por los profesores de hora cátedra al mes y lo dividimos por 80, a razón de 20 horas semanales. El resultado obtenido refleja con mayor precisión cuántos profesores de tiempo completo se requieren para cubrir las horas de clase atendidas por los profesores de hora cátedra. A continuación mostramos el cuadro para 2010 y 2011 de profesores TCE según la nueva metodología.

Cuadro 65

**TCE POR FACULTAD\* (TIEMPO COMPLETO, MEDIO TIEMPO, HORAS DE PROFESORES DE HORA CÁTEDRA)**

Unidad académica	2010-2	2011-2
Decanatura del Medio Universitario	18,25	24,48
Escuela de Ciencias Humanas	57,68	65,62
Escuela de Medicina y Ciencias de la Salud	165,33	189,82
Facultad de Administración	49,73	54,67
Facultad de Ciencias Naturales y Matemáticas	40,87	41,79
Facultad de Economía	40,89	42,88
Facultad de Jurisprudencia	77,12	78,99
Facultades de Ciencia Política y Gobierno y de Relaciones Internacionales	51,08	58,60
IPS	2,00	2,00
Rectoría	1,00	1,50
Vicerrectoría	0,50	0,00
<b>Total</b>	<b>504,44</b>	<b>560,34</b>

\* El cálculo para la equivalencia de los profesores de hora cátedra se hace con base en las horas dictadas.

### 2.7.5. Relación de número de estudiantes por profesor

La relación de estudiantes por profesor se ha incrementado marginalmente en los últimos años, pues la población estudiantil ha crecido un 24% de 2007 a 2011 y la planta de profesores ha crecido un 22% en el mismo período.

Gráfico 11  
RELACIÓN ESTUDIANTES/PROFESOR

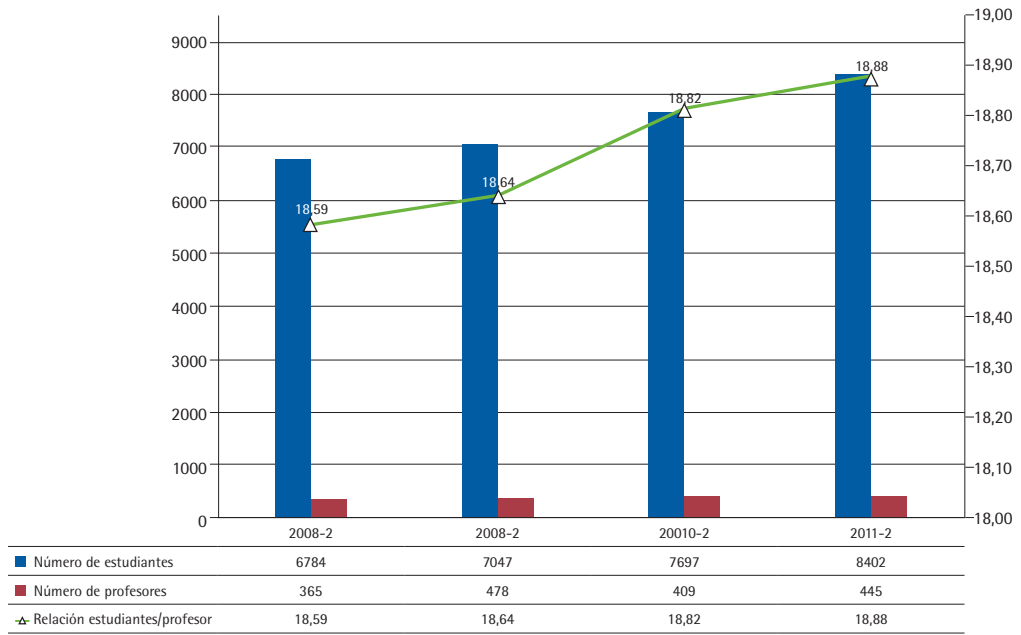

### 2.7.6. Becas otorgadas a profesores

Tener un cuerpo profesoral consolidado, de acuerdo con los nuevos retos de la educación, supone una política fuerte de becas para permitir que el cuerpo profesoral se capacite y esté en constante actualización. Es así como la Universidad apoya a sus profesores por medio del otorgamiento de becas nacionales e internacionales en diferentes modalidades para cursar estudios de educación superior.

Durante el año 2011, la Universidad del Rosario otorgó un total de 19 becas a sus profesores para realizar estudios de posgrado. El 58% fueron otorgadas para estudios de doctorado y el 42% restante para Maestría. El 31,6% de los profesores becados durante 2011 pertenecen a la Facultad de Jurisprudencia, seguidos por el 26,3% que pertenecen a la Escuela de Medicina y Ciencias de la Salud.

Cuadro 66  
CONSOLIDADO DE BECAS OTORGADAS A PROFESORES PARA POSGRADO

Unidad académica	Maestría					Doctorado					Postdoctorado					Total				
	2007	2008	2009	2010	2011	2007	2008	2009	2010	2011	2007	2008	2009	2010	2011	2007	2008	2009	2010	2011
Colegio Arrayanes		1														-	1	-	-	-
Escuela de Ciencias Humanas	3				1	3		1		2				1		6	-	2	-	3

Continúa

Unidad académica	Maestría					Doctorado					Postdoctorado					Total				
	2007	2008	2009	2010	2011	2007	2008	2009	2010	2011	2007	2008	2009	2010	2011	2007	2008	2009	2010	2011
Escuela de Medicina y Ciencias de la Salud			1		3		2	4	3	2						-	2	5	3	5
Facultad de Administración	1	1					2	3	1	2		1				1	4	3	1	2
Facultad de Ciencias Naturales y Matemáticas								1								-	-	1	-	-
Facultad de Economía			1			2	2		2							2	2	1	2	-
Facultad de Jurisprudencia	1		1		2	2	4	2		4						3	4	3	-	6
Facultades de Ciencia Política y Gobierno y de Relaciones Internacionales	1				2		2	1		1				1		1	2	1	1	3
<b>Total</b>	<b>6</b>	<b>2</b>	<b>3</b>	<b>0</b>	<b>8</b>	<b>7</b>	<b>12</b>	<b>12</b>	<b>6</b>	<b>11</b>	<b>0</b>	<b>1</b>	<b>1</b>	<b>1</b>	<b>0</b>	<b>13</b>	<b>15</b>	<b>16</b>	<b>7</b>	<b>19</b>
<b>Porcentaje*</b>	<b>46%</b>	<b>13%</b>	<b>19%</b>	<b>0%</b>	<b>42%</b>	<b>54%</b>	<b>80%</b>	<b>75%</b>	<b>86%</b>	<b>58%</b>	<b>0%</b>	<b>7%</b>	<b>6%</b>	<b>14%</b>	<b>0%</b>	<b>100%</b>	<b>100%</b>	<b>100%</b>	<b>100%</b>	<b>100%</b>

\* El porcentaje está calculado sobre el período.

El 42,1% de las becas otorgadas en 2011 fueron para estudios en el exterior; el 31,6% de los profesores tenían como destino instituciones ubicadas en Europa y el 10,5% restante universidades latinoamericanas. A continuación se presenta el detalle de las becas otorgadas a los profesores en los 2 últimos años.

Cuadro 67  
BECAS OTORGADAS A PROFESORES PARA ESTUDIOS DE EDUCACIÓN SUPERIOR

Año	Unidad académica	Nivel	País	Universidad	Nombre	Nombre del programa
2010	Escuela de Medicina y Ciencias de la Salud	Doctorado	Italia	Universidad de Bolonia	Ximena Palacios Espinosa	Doctorado en Psicología
			Italia	Universidad de Bolonia	María Isabel González	Doctorado en Psicología
			España	Universidad Deusto	Ana Isabel Gómez	Pasantía para el doctorado en Ciencias Jurídicas
	Administración	Doctorado	España	Universidad Politécnica de Madrid	Johann Heinz Martínez Huartos	Doctorado en Física y Sistemas Complejos
	Economía	Doctorado	España	Universidad Carlos III	Andrés Felipe García Suaza	Doctorado en Economía
			Holanda	Universidad de Tilburg	Mauricio Rodríguez Botero	Doctorado en Economía
Facultades de Ciencia Política y Gobierno y de Relaciones Internacionales	Postdoctorado	España	Instituto Universitario de Estudios Internacionales y Estratégicos General Gutiérrez Mellardo	Vicente Torrijos Rivera	Postdoctorado en Medidas de Confianza Mutuas	
2011	Escuela de Ciencias Humanas	Maestría	España	Universidad de Comillas	Camilo Sarmiento Jaramillo	Maestría en Enseñanza del Español como Lengua Extranjera
		Doctorado	Colombia	Universidad Nacional de Colombia	Leandro Javier Peñaranda Contreras	Doctorado en Ciencias Humanas y Sociales
			Colombia	Universidad Nacional de Colombia	Claudia Margarita Cortés García	Doctorado en Salud Pública

Continúa

Año	Unidad académica	Nivel	País	Universidad	Nombre	Nombre del programa
2011	Escuela de Medicina y Ciencias de la Salud	Maestría	Inglaterra	St Mary's University	Olga Cecilia Vargas Pinilla	Maestría en Rehabilitación del Deporte y el Ejercicio
			Colombia	Universidad del Rosario	Laura del Pilar Rico Landazabal	Maestría en Ciencias con énfasis en Genética
			Colombia	Universidad del Rosario	Íngrid Alexandra Tolosa Guzmán	Maestría en Salud Ocupacional
		Doctorado	Colombia	Universidad Nacional de Colombia	Carlos Alberto Calderón Ospina	Doctorado en Ciencias Farmacéuticas
			Colombia	Universidad Pedagógica Nacional	Jorge Enrique Correa Bautista	Doctorado en Educación
	Facultad de Administración	Doctorado	Colombia	Universidad del Rosario	David Hermando Barbosa Ramírez	Doctorado en Administración
			Colombia	Universidad del Rosario	Angela Lucía Noguera Hidalgo	Doctorado en Administración
	Facultad de Jurisprudencia	Maestría	Colombia	Universidad del Rosario	Lorgui Catherine Beleno Alvarado	Maestría en Derecho
			Colombia	Universidad del Rosario	María Lucía Torres Villareal	Maestría en Derecho
		Doctorado	Argentina	Universidad de Buenos Aires	Fabrizio Mantilla Espinosa	Doctorado en Derecho
			España	Universidad Complutense de Madrid	Carlos Mauricio López Cárdenas	Doctorado en Derecho
			México	Universidad Autónoma de México	Ethel Nataly Castellanos Morales	Doctorado en Derecho
			España	Universidad Autonoma de Madrid	Francisco Bernate Ochoa	Doctorado en Derecho
	Facultades de Ciencia Política y Gobierno y de Relaciones Internacionales	Maestría	Francia	Sorbonne Paris III	Ana Carolina Gómez Rojas	Maestría en Ciencias Humanas y Sociales - Estudios Internacionales con énfasis en Estudios Latinoamericanos
			Francia	Universidad de Tolouse	Juan Sebastián Granada Cardona	Maestría en Ciencias Humanas - Estudios Internacionales con énfasis en Estudios Latinoamericanos
Doctorado		Colombia	Universidad Javeriana	Enver Joel Torregroza Lara	Doctorado en Filosofía	

### 2.7.7. Desarrollo profesoral

En coherencia con el Estatuto de los Profesores de Carrera, que por medio de los decretos rectorales 946 de 2006 y 867 de 2005 reglamenta los requisitos de ingreso, retención y promoción de profesores en la carrera académica, la Universidad tiene una política de desarrollo profesoral. Esta política exige que el profesor acredite un mínimo de dieciséis horas anuales de cursos de desarrollo profesoral, bien sea de la oferta institucional anual o recibidos en instituciones externas.

Estos cursos tienen como área de desarrollo la cualificación y el mejoramiento de los profesores en los campos de la docencia, la investigación o la gestión académica. A continuación se presentan las áreas en las que se ofrecieron cursos, la modalidad y la participación de los profesores.

Cuadro 68  
PARTICIPACIÓN EN CURSOS DE DESARROLLO PROFESORAL POR ÁREA

Área del curso	Modalidad	Número de cursos ofertados	Número de cursos abiertos	Total inscritos	Total certificados	Porcentaje de cursos realizados	Porcentaje de participantes certificados
Gestión	Presencial	2	2	50	27	100%	54%
Herramientas de Apoyo e Incorporación de Nuevas Tecnologías	Presencial	2	2	46	30	100%	65%
	Virtual	2	2	34	16	100%	47%
Investigación	Presencial	7	7	159	92	100%	58%
	Mixta	1	1	72	23	100%	32%
Pedagogía y Didáctica	Presencial	19	17	458	322	89%	70%
	Virtual	6	6	143	72	100%	50%
	Mixta	2	2	22	22	100%	100%
Total	Presencial	30	28	713	471	93%	66%
	Virtual	8	8	177	88	100%	50%
	Mixta	3	3	94	45	100%	48%
Total general		41	39	984	604	95%	61%

### 2.7.8. Evaluación de profesores

La evaluación de profesores se realiza de acuerdo a los siguientes tres factores de evaluación, y se diferencia de conformidad con el tipo de asignatura, teórica o práctica: actitud formadora, idoneidad y competencias pedagógicas, y responsabilidad y cumplimiento.

El resultado de esta evaluación debe conducir a establecer planes de mejoramiento en cada facultad. La evaluación se concibe así como un medio para el mejoramiento continuo y el desarrollo profesional.

Cuadro 69  
APRECIACIÓN GLOBAL DE LOS ESTUDIANTES SOBRE LOS PROFESORES, SEGÚN ASPECTO DE EVALUACIÓN

Aspecto	2008-1	2008-2	2009-1	2009-2	2010-1	2010-2	2011-1	2011-2
Actitud formadora	4,5	4,6	4,6	4,5	4,4	4,4	4,5	4,5
Dominio de saberes	4,5	4,5	4,5					
Componente pedagógico	4,3	4,4	4,4					
Idoneidad y competencias pedagógicas				4,4	4,5	4,5	4,4	4,4
Responsabilidad y cumplimiento	4,4	4,4	4,4	4,3	4,5	4,4	4,4	4,4
Promedio institucional	4,4	4,5	4,5	4,4	4,5	4,4	4,4	4,4

\* Hasta el semestre 2009-1 la encuesta contemplaba 4 aspectos y un total de 24 preguntas.

\*\* A partir del semestre 2009-2 los aspectos "dominio de saberes" y "componente pedagógico" se consolidaron bajo el aspecto "idoneidad y competencias pedagógicas".

\*\*\* A partir del semestre 2009-2 el número de preguntas se redujo a doce.

## 2.8. Investigación

Los resultados de la investigación ayudan a la Universidad a consolidarse como centro de producción de conocimiento. La institución, por su parte, crea las condiciones necesarias para que sus profesores se vinculen más activamente a procesos de socialización del conocimiento producido, como una de las formas de proyección social de la Universidad del Rosario. En este sentido, desarrollar y consolidar la investigación y su visibilidad en el entorno interno y externo, por medio de programas de apoyo, afianza la caracterización de la institución como una universidad de docencia que hace investigación.

### 2.8.1. Grupos de investigación

Actualmente la Universidad del Rosario cuenta con 36 grupos de investigación, 35 están asociados a las facultades y uno está en la categoría de grupo institucional. De los 36, el 38,9% tienen una clasificación A1 o A, las dos clasificaciones más altas que se otorgan a los grupos de investigación.

Cuadro 70  
CLASIFICACIÓN DE LOS GRUPOS DE INVESTIGACIÓN

Unidad académica / grupos de investigación	Clasificación ScientiCol						
	2005	May-06	Oct-06	2007	2009	2010	2011
<b>Escuela de Ciencias Humanas</b>							
Centro de Estudios Teológicos y de las Religiones				Registrado	Sin clasificar	D	D
Estudios sobre Identidad	C	A	A	A	A	A	A
Ética Aplicada, Trabajo y Responsabilidad Social*	C	C	C	C	C	B	B
Lógica e Historia de la Ciencia					Sin clasificar	B	B
Pedagogía de la Escritura y el Lenguaje							Registrado
<b>Escuela de Medicina y Ciencias de la Salud</b>							
Actividad Física y Desarrollo Humano	B	B	B	B	C	C	C
Biología Celular y Molecular CIB						A1	A1
Centro de Investigación de Enfermedades Autoinmunes CREA					Registrado	C	C
Ciencias de la Rehabilitación							A
E. C. Ciencias del Comportamiento (GIEC)		B	B	B	B	A	A
Educación Médica	Reconocido	B	B	B	C	C	C
Estudios Moleculares en Fibrosis Quística y Otras Formas de Mucoviscidosis	Reconocido	C	C	C	C	Sin clasificar	Sin clasificar
Estudios sociales de las Ciencias, las Tecnologías y las Profesiones					A1	B	A

Continúa

Unidad académica / grupos de investigación	Clasificación ScientiCol						
	2005	May-06	Oct-06	2007	2009	2010	2011
Fidic***					Registrado	No registrado	No registrado
GeniURos					C	Sin clasificar	Sin clasificar
Individuo Familia y Sociedad		Registrado	Registrado	Registrado	Sin clasificar	B	B
Investigación Básica y Aplicada de la Universidad del Rosario (Basikros)					No registrado	No registrado	No registrado
Investigación Clínica	C	C	B	B	Sin clasificar	A	A
Neuros	B	A	A	A	A	A1	A1
Rehabilitación e Integración Social de la Persona con Discapacidad*****	C	A	A	A	A1	A	
Salud Pública	Reconocido	B	B	B	B	B	A
Salud y Trabajo (GiSCYT)	Registrado	Registrado	Registrado	Registrado	D	C	C
Sistemas Tradicionales de Salud	C	A	A	A	C	C	C
<b>Facultad de Administración</b>							
Administración en Salud****	Registrado	Registrado	B	B			
Internacionalización de la Empresa****	Registrado	Registrado	Registrado	Registrado			
Perdurabilidad Empresarial	B	A	A	A	A1	A1	A1
Tecnología aplicada a la Dirección y Gerencia de Empresa****	Registrado	Registrado	Registrado	Registrado			
<b>Facultad de Ciencias Naturales y Matemáticas</b>							
Ciencias Básicas Médicas	B	A	A	A	A1	A1	A1
BIO-BIO					C	D	D
Grupo Clínico Molecular de Enfermedades Infecciosas					D	D	D
Grupo de Ecología Funcional y Ecosistémica					No registrado	Sin clasificar	Registrado
Matemáticas y sus Aplicaciones							Registrado
<b>Facultad de Economía</b>							
Grupo de Investigación Facultad de Economía	A	A	A	A	A1	A1	A1
<b>Facultad de Jurisprudencia</b>							
Derecho Público, Carlos Holguín Holguín	A	A	A	A	A1	A1	A1
Derechos Humanos		C	B	B	A	A1	A1
Derecho Privado					D	B	B
Derecho Internacional						C	C
Derecho Penal					No registrado	D	D
<b>Facultades de Ciencia Política y Gobierno y de Relaciones Internacionales</b>							
Centro de Estudios Políticos e Internacionales	B	B	B	B	A1	A1	A1
<b>Grupos Institucionales</b>							
Grupo de Investigación en Historia de la Universidad del Rosario	A	A	A	A	B	B	B

\* El nombre de este Grupo fue Dinámicas Sociales hasta 2008.

\*\* Estos grupos se encuentran registrados en la plataforma Scienti, pero no son visibles. Esto se debe a que no son considerados grupos de investigación, de acuerdo con los resultados de la última convocatoria de medición de grupos de Colciencias (2009).

\*\*\* Fidic es un Instituto asociado a la Escuela de Medicina y Ciencias de la Salud.

\*\*\*\* Se formó un solo grupo de investigación: Centro de Estudios para la Perdurabilidad.

\*\*\*\*\* Este grupo cambio de nombre por Ciencias de la Rehabilitación.

Gráfico 12  
DISTRIBUCIÓN DE LOS GRUPOS DE INVESTIGACIÓN POR CLASIFICACIÓN

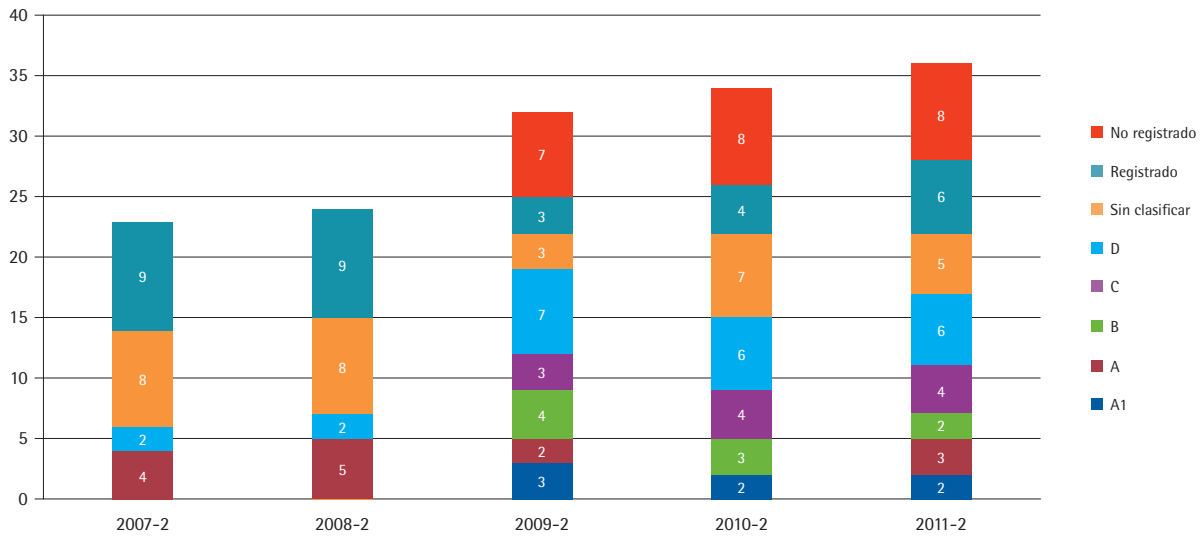

### 2.8.2. Proyectos de investigación

La Escuela de Medicina y Ciencias de la Salud concentra el 44,9% de los proyectos de investigación de la Universidad. En segundo lugar se encuentra la Facultad de Economía, con el 18,9%, seguida por la Facultad de Jurisprudencia, con el 12,9%.

Gráfico 13  
PORCENTAJE DE PROYECTOS DE INVESTIGACIÓN POR UNIDAD ACADÉMICA

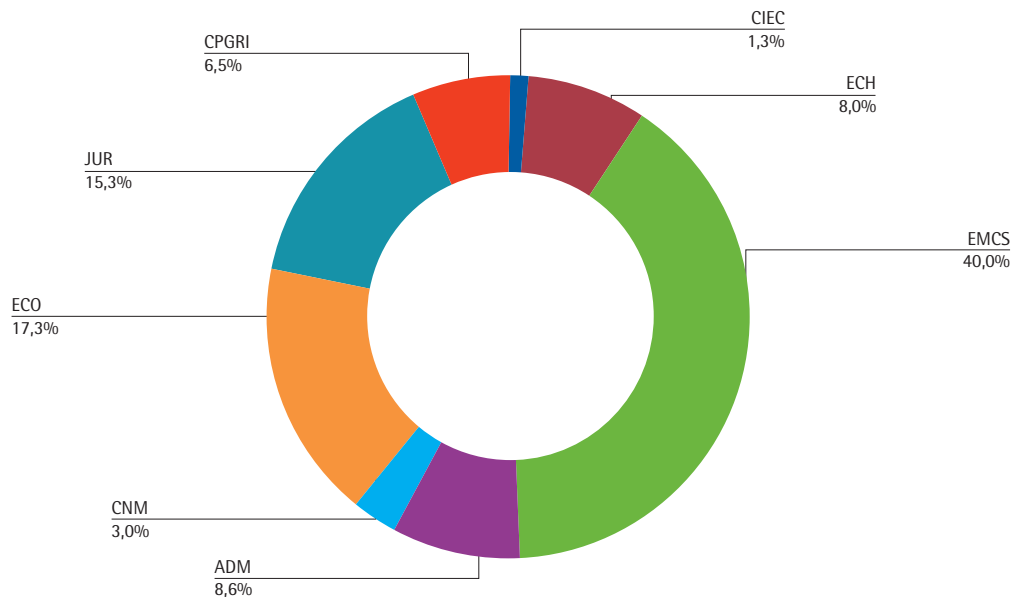



Cuadro 71  
 NÚMERO DE PROYECTOS DE INVESTIGACIÓN POR UNIDAD ACADÉMICA Y AÑO

Unidad académica	Grupo de investigación	1995-1999	2000	2001	2002	2003	2004	2005	2006	2007	2008	2009	2010	2011	Total
Centro de Investigación y Estudios de Consultoría (CIEC)	Historia Universidad del Rosario	-		3	9	2	1		1						16
<b>Total Centro de Investigación y Estudios de Consultoría</b>		-	-	3	9	2	1	-	1	-	-	-			16
Escuela de Ciencias Humanas	Cetre										1	1	1		3
	Estudios sobre Identidad		5	2	3	4	4	1	1	1	2	3	3	3	32
	Ética Aplicada, Trabajo y Resp. Social	1	3	1		1	2	3	1	3	5		1	1	22
	Historia Universidad del Rosario												8	21	29
	Lógica e Historia de la Ciencia								2	5	5		1	1	14
	Pedagogía de la Escritura y el Lenguaje													-	1
<b>Total Escuela de Ciencias Humanas</b>		1	8	3	3	5	6	4	4	9	13	4	14	27	101
Escuela de Medicina y Ciencias de la Salud	BIO-BIO**			1				4	2	3	7	1			18
	CIB													4	4
	Ciencias Básicas Médicas**	6		1	3	2	5	19	8	6	3				53
	CREA	1		1	2	1	6					1			12
	Educación Médica			2	3	13	11	9	1						39
	Estudios en Ciencias del Comportamiento	1			5	1	1	2					1		11
	Fibrosis Quística y Mucoviscidosis	4		1	1	1	2	1						1	11
	Estudios Sociales de las Ciencias, las Tecnologías y las Profesiones	4	1	3	2	5		6	4		2	2	4	2	35
	GeniURos								2	6	2	1	3	1	15
	Grupo Clínico Molecular de Enfermedades Infecciosas**								1		1				2
	Individuo, Familia y Sociedad										2	3	2		7
	Investigación Clínica	2	1	1	4	2	4	5	3	4	6	3	2	6	43
	Neuros		5	6	7	7	10	7	2	6	6	6	5	1	68
	Salud Pública	1	2	6	7	8	5	5	1	2	7	3			47
	Sistemas Tradicionales de Salud	13		7		3	7	2	7		7	3			49
	Actividad Física y Desarrollo Humano			2		2	2	3	4	8	4	8			33
	Salud y Trabajo									1	3	3			7
Rehabilitación e Integración Social de la Persona con Discapacidad			1	6	3	1	2	5	2	2	4	2	1	29	
Otros no asociados a grupos												13	11	24	
<b>Total Escuela de Medicina y Ciencias de la Salud</b>		32	9	32	40	48	54	65	40	38	52	39	32	26	507

Continúa

Unidad académica	Grupo de investigación	1995-1999	2000	2001	2002	2003	2004	2005	2006	2007	2008	2009	2010	2011	Total
Facultad de Administración	Perdurabilidad Empresarial	3		5	1	2	14	8	10	10	13	11	22	2	101
	Tecnología Aplicada a Direcc. y Ger.							2	2						4
	Internacionalización de la Empresa							1	3						4
<b>Total Administración</b>		<b>3</b>	<b>-</b>	<b>5</b>	<b>1</b>	<b>2</b>	<b>14</b>	<b>11</b>	<b>15</b>	<b>10</b>	<b>13</b>	<b>11</b>	<b>22</b>	<b>2</b>	<b>109</b>
Facultad de Ciencias Naturales y Matemáticas	BIO-BIO**											2	8		10
	Ciencias Básicas Médicas**											2	8		10
	Ecología Funcional												3		3
	Grupo Clínico Molecular de Enfermedades Infecciosas**											2	6		8
	Matemáticas y sus Aplicaciones													2	2
	Otros no asociados a grupos												5		5
<b>Total Ciencias Naturales y Matemáticas</b>		<b>-</b>	<b>-</b>	<b>-</b>	<b>-</b>	<b>-</b>	<b>-</b>	<b>-</b>	<b>-</b>	<b>-</b>	<b>-</b>	<b>6</b>	<b>30</b>	<b>2</b>	<b>38</b>
Facultad de Economía	Investigación en Economía	5	9	10	10	12	28	21	16	48	15	15	17	13	219
<b>Total Economía</b>		<b>5</b>	<b>9</b>	<b>10</b>	<b>10</b>	<b>12</b>	<b>28</b>	<b>21</b>	<b>16</b>	<b>48</b>	<b>15</b>	<b>15</b>	<b>17</b>	<b>13</b>	<b>219</b>
Facultad Jurisprudencia	Derecho Público	4	2	9	7	8	12	9	8	3	8	3	26		99
	Derecho Internacional												8		8
	Derecho Penal										1	1	2		4
	Derecho Privado					2	7	1	6		6		9		31
	Derechos Humanos	1		5	2	1	2	2	5	5	6	3	4	6	42
	Otros no asociados a grupos												10		10
<b>Total Jurisprudencia</b>		<b>5</b>	<b>2</b>	<b>14</b>	<b>9</b>	<b>11</b>	<b>21</b>	<b>12</b>	<b>19</b>	<b>8</b>	<b>21</b>	<b>7</b>	<b>59</b>	<b>6</b>	<b>194</b>
Facultades de Ciencia Política y Gobierno y de Relaciones Internacionales	CEPI	5	2	8	7	3	4	7	4	6	6	14	8	8	82
<b>Total Facultades de Ciencia Política y Gobierno y de Relaciones Internacionales</b>		<b>5</b>	<b>2</b>	<b>8</b>	<b>7</b>	<b>3</b>	<b>4</b>	<b>7</b>	<b>4</b>	<b>6</b>	<b>6</b>	<b>14</b>	<b>8</b>	<b>8</b>	<b>82</b>
<b>Total Universidad</b>		<b>51</b>	<b>30</b>	<b>75</b>	<b>79</b>	<b>83</b>	<b>128</b>	<b>120</b>	<b>99</b>	<b>119</b>	<b>120</b>	<b>96</b>	<b>182</b>	<b>84</b>	<b>1.266</b>

\*\* A partir de octubre de 2008, estos tres grupos hacen parte de la Facultad de Ciencias Naturales y Matemáticas.

## 2.8.3. Producción académica

Cuadro 72  
PRODUCTOS POR UNIDAD ACADÉMICA, GRUPO Y CATEGORÍA SCIENTICOL

Unidad académica	Grupo	No. Pub. ISI*	No. Pub. ISI y/o Scopus**
Escuela de Ciencias Humanas	Estudios sobre Identidad	20	18
	Ética Aplicada, Trabajo y Resp. Social	1	4
	Lógica, Epistemología y Filosofía de la Ciencia	2	3
	Artículos de investigadores de la Escuela de Ciencias Humanas no adscritos a grupos de investigación	1	5
<b>Total Escuela de Ciencias Humanas</b>		<b>24</b>	<b>30</b>
Escuela de Medicina y Ciencias de la Salud	BIO-BIO	1	7
	Centro de Estudios de la Medición de la Actividad Física (CEMA)	10	24
	CIB-Urosario		1
	Ciencias Básicas Médicas	20	26
	Ciencias de la Rehabilitación	1	13
	Crea	100	59
	Educación Médica	2	6
	Estudios en Ciencias del Comportamiento	17	15
	Estudios en Fibrosis Quística y Mucoviscidiosis	1	3
	Estudios Sociales de las Ciencias, las Tecnologías y las Profesiones		4
	Fidic	73	59
	Geniuros	8	12
	Individuo Familia y Sociedad	7	3
	Investigación Clínica	12	20
	Microbios	1	8
	Neuros	29	24
	Salud Pública	14	28
	Salud y Trabajo		4
Artículos de investigadores de la EMCS no adscritos a grupos de investigación	46	65	
<b>Total Escuela de Medicina y Ciencias de la Salud</b>		<b>342</b>	<b>381</b>
Facultad de Administración	Perdurabilidad Empresarial	10	27
<b>Total Administración</b>		<b>10</b>	<b>27</b>
Facultad de Ciencias Naturales y Matemáticas	BIO-BIO	-	2
	Ciencias Básicas Médicas	18	20
	Genética Evolutiva, Filogeografía y Ecología de Biodiversidad Neotropical	2	-
	Grupo de Ecología Funcional y Ecosistémica	1	2
	Microbios	1	2
<b>Total Ciencias Naturales y Matemáticas</b>		<b>22</b>	<b>26</b>
Facultad de Economía	Grupo de Investigación Facultad de Economía	50	131
<b>Total Economía</b>		<b>50</b>	<b>131</b>

Continúa

Unidad académica	Grupo	No. Pub. ISI*	No. Pub. ISI y/o Scopus**
Facultad Jurisprudencia	Derecho Público, Carlos Holguín Holguín	-	1
	Derechos Humanos		1
	Artículos de investigadores de la Facultad no adscritos a grupos de investigación		2
<b>Total Jurisprudencia</b>		-	4
Facultades de Ciencia Política y Gobierno y de Relaciones Internacionales	Centro de Estudios Políticos e Internacionales	3	5
<b>Total Facultades de Ciencia Política y Gobierno y de Relaciones Internacionales</b>		3	5
Planeación Académica	Artículos de investigadores de Planeación Académica no adscritos a grupos de investigación		7
<b>Total Planeación Académica</b>		-	7
<b>Total Universidad</b>		451	611

Cuadro 73  
PUBLICATIONES ISI 1998-2011

Tipo de publicación	Total general
Article	313
Article; book chapter	4
Article; proceedings paper	10
Biographical-item	3
Book review	15
Editorial material	12
Fiction, Creative Prose	1
Letter	11
Meeting abstract	54
Review	28
<b>Total general</b>	451

Cuadro 74  
CITAS POR PUBLICACIÓN

Número de citas por publicación	Total
0	195
1-10	203
11-20	30
21-30	9
31-40	5
41-50	4
51-60	3
61-70	0
71-80	1
81-90	0
91-100	0
101-140	1
<b>Total general</b>	451

Se han generado 2.108 citaciones a partir de 451 documentos.

Cuadro 75  
PUBLICACIONES ISI POR UNIDAD ACADÉMICA Y AÑO

Unidad académica	1998	2000	2001	2002	2003	2004	2005	2006	2007	2008	2009	2010	2011	Total
Escuela de Ciencias Humanas				1		1	1	1	3	3	5	2	7	24
Escuela de Medicina y Ciencias de la Salud	1	4	2	1	4	8	12	26	35	61	44	65	79	342
Facultad de Administración											3	2	5	10
Facultad de Ciencias Naturales y Matemáticas										1	11	5	5	22
Facultad de Economía		1	2	1	3	1	7	2	7	6	4	9	7	50
Facultades de Ciencia Política y Gobierno y de Relaciones Internacionales		1						1			1			3
Total	1	6	4	3	7	10	20	30	45	71	68	83	103	451

Cuadro 76  
PUBLICACIONES ISI POR TIPO DE DOCUMENTO Y AÑO

Tipo de documento	1998	2000	2001	2002	2003	2004	2005	2006	2007	2008	2009	2010	2011	Total
Article		3	2	3	5	3	12	22	30	52	54	57	70	313
Article; book chapter							1				1	1	1	4
Article; proceedings paper							2	1	3		4			10
Biographical-item									1	1	1			3
Book review						1		1	2	3	1	4	3	15
Editorial material			1				2	1			1	2	5	12
Fiction, creative prose		1												1
Letter	1		1				1	2	1	2	2	1		11
Meeting abstract		2			2	5	2	1	6	5	3	9	19	54
Review						1		2	2	8	1	9	5	28
Total	1	6	4	3	7	10	20	30	45	71	68	83	103	451

El 69,4% de las publicaciones ISI de la Universidad está concentrado en *article*, seguido por *meeting abstract*, que representa el 12%. Las participaciones más bajas se encuentran en *fiction, creative prose*, con 0,2%, y en *biographical-item*, con 0,7%.

Cuadro 77  
PUBLICACIONES SCOPUS POR UNIDAD ACADÉMICA Y AÑO

Área de conocimiento Univ. del Rosario	Antes 2000	2000	2001	2002	2003	2004	2005	2006	2007	2008	2009	2010	2011	Total
Agronomía, Veterinaria y Afines	1								1	6	5	9	6	28
Medicina y Ciencias de la Salud	15	2	1	3	5	6	22	34	50	79	80	75	86	458
Ciencias Naturales y Matemáticas				1				2	2	3	6	3	6	23

Continúa

Área de conocimiento Univ. del Rosario	Antes 2000	2000	2001	2002	2003	2004	2005	2006	2007	2008	2009	2010	2011	Total
Ciencias Sociales y Humanas			3	3	1	0	5	4	5	8	12	17	13	71
Administración			1		1	1			1	3	5	6	3	21
Economía		1	4	2	3	1	2	2	7	12	12	12	14	72
Ingeniería							1	2	2	2	3	5	7	22
General					1		3						1	5
<b>Total por área de conocimiento</b>	<b>16</b>	<b>3</b>	<b>9</b>	<b>9</b>	<b>11</b>	<b>8</b>	<b>33</b>	<b>44</b>	<b>68</b>	<b>113</b>	<b>123</b>	<b>127</b>	<b>136</b>	<b>700</b>
<b>Total publicaciones UR</b>	<b>16</b>	<b>3</b>	<b>8</b>	<b>7</b>	<b>10</b>	<b>7</b>	<b>27</b>	<b>42</b>	<b>65</b>	<b>101</b>	<b>109</b>	<b>103</b>	<b>113</b>	<b>611</b>

Nota: La diferencia en los totales radica en que de acuerdo a Scimago algunas revistas y por consiguiente artículos publicados se encuentran en dos o más áreas del conocimiento

Cuadro 78  
PUBLICATIONES SCOPUS POR TIPO DE DOCUMENTO Y AÑO

Tipo de documento	Antes 2000	2000	2001	2002	2003	2004	2005	2006	2007	2008	2009	2010	2011	Total
Article	6	3	8	7	10	4	17	27	50	85	92	83	91	483
Article in press													5	5
Conference papers	1					1		3	1		1	2	3	12
Editorial							1			2	6	6	2	17
Letter							1	2	1	2	2	1		9
Note							1		1					2
Review						2	7	10	11	12	8	11	12	73
Undefined	9								1					10
<b>Total</b>	<b>16</b>	<b>3</b>	<b>8</b>	<b>7</b>	<b>10</b>	<b>7</b>	<b>27</b>	<b>42</b>	<b>65</b>	<b>101</b>	<b>109</b>	<b>103</b>	<b>113</b>	<b>611</b>

El 79,1% de las publicaciones Scopus de la Universidad está concentrado en *article*, seguido por *review*, que representa el 11,9%. Las participaciones más bajas se encuentran en *note*, con 0,3%, y en *article in press*, con 0,8%.

#### 2.8.4. Financiación de la investigación

El 32,3% de la financiación de la investigación en la Universidad del Rosario proviene de fondos internos, mientras que el 67,7% es externa. De las fuentes de financiación externa el 37,4% es nacional y el 30,3% es internacional.

Cuadro 79  
FINANCIACIÓN DE LA INVESTIGACIÓN EN LA UNIVERSIDAD DEL ROSARIO, 1999-2011 (PESOS CORRIENTES)

Unidad académica	1999-2011			
	Universidad del Rosario	Externa nacional	Externa internacional	Total
Escuela de Ciencias Humanas	\$1.378.827.770	\$660.386.000	\$223.459.705	\$2.262.673.475
Escuela de Medicina y Ciencias de la Salud	\$2.953.536.573	\$4.423.794.697	\$4.523.053.012	\$11.900.384.282
Facultad de Administración	\$177.051.234	\$2.111.411.896	\$118.660.745	\$2.407.123.875
Facultad de Ciencias Naturales y Matemáticas	\$3.399.722.174	\$1.448.594.509	\$2.672.600.000	\$7.520.916.683
Facultad de Economía	\$305.528.080	\$5.061.232.535	\$1.175.907.690	\$6.542.668.305
Facultad de Jurisprudencia	\$2.396.228.509	\$1.263.143.192	\$3.278.723.012	\$6.938.094.713
Facultades de Ciencia Política y Gobierno y de Relaciones Internacionales	\$2.542.105.580	\$270.020.000	\$330.360.000	\$3.142.485.580
<b>Total general</b>	<b>\$13.152.999.920</b>	<b>\$15.238.582.829</b>	<b>\$12.322.764.164</b>	<b>\$40.714.346.913</b>

Gráfico 14  
FINANCIACIÓN TOTAL POR UNIDAD ACADÉMICA

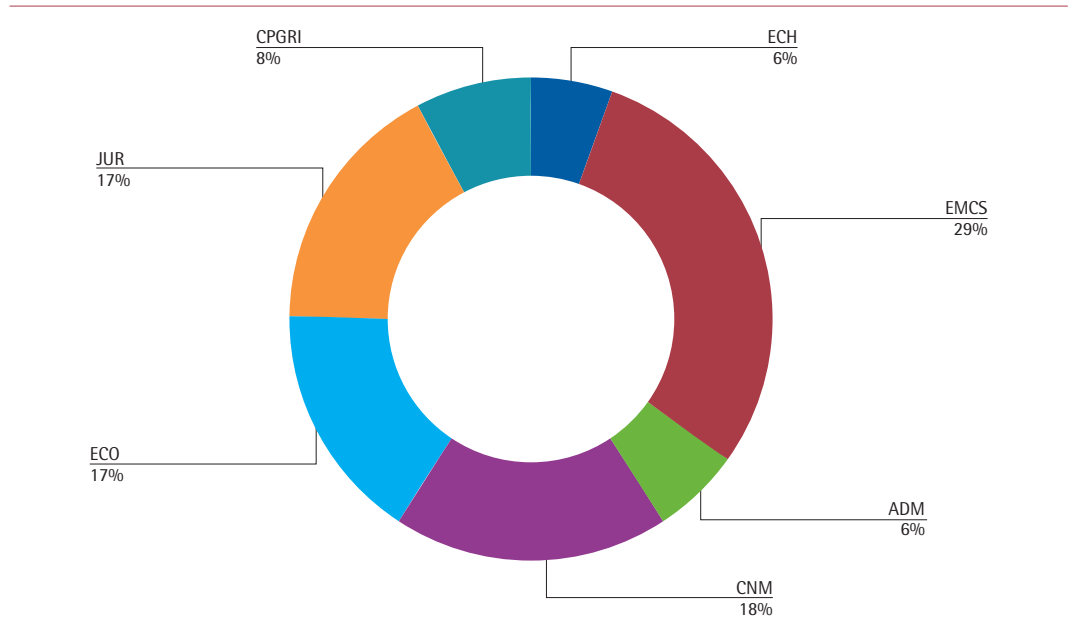

## 2.8.5. Publicaciones Universidad del Rosario

Cuadro 80  
REVISTAS INDEXADAS UNIVERSIDAD DEL ROSARIO

Unidad académica	Revista	Editor	Publindex	Index internacionales
Asociación Colombiana de Investigadores Urbano Regionales-Universidad del Rosario	<i>Territorios</i>	Thierry Lulle	Categoría B	Latindex, IBSS, RedAlyC, Publindex C
Escuela de Medicina y Ciencias de la Salud	<i>Avances en Psicología</i>	Andrés Pérez Acosta	Categoría A1	Scopus, PsycINFO, SciELO, Medline, DOAJ, Ulrich's International Periodicals Directory, Academic OneFile, Latindex, Redalyc, Informe Académico, Psico-doc, Dialnet, Google Scholar, Pserinfo, Hinari, Electronic Journals Library (Elektronische Zeitschriftenbibliothek o EZB), Publindex A1.

Continúa

Unidad académica	Revista	Editor	Publindex	Index internacionales
Escuela de Medicina y Ciencias de la Salud	<i>Ciencias de la Salud</i>	Alberto Francisco Vélez Van Meerbeke, Lilian Chuaire Noack	Categoría A2	Publindex (A2), Scielo Colombia, CAB Abstracts, CSA LLBA, Scopus, CINAHL, Index Copernicus, LILACS, Re-dALyC, Ulrich's Periodicals Directory, IMBIOMED, DOAJ, Periodica, Google Scholar
Facultad de Administración	<i>Universidad y Empresa</i>	Gabriel Antonio Ramírez Méndez	Categoría C	Latindex, Clase, Ulrich's Periodical directory, Google Scholar, EBSCO, Publindex C
Facultad de Economía	<i>Economía del Rosario</i>	Juan Carlos Guataquí	No indexada	JEL, e-Jel, Econlit, AEA, Ulrich's Periodicals Directory, CSA Social Science Collection, DOTEC, EBSCO, IBSS, Latindex, SSRN, RePec, Scopus, CLASE, ProQuest
Facultad de Jurisprudencia	<i>ACDI</i>	Ricardo Abello Galvis	No indexada	Ebsco, DOAJ
	<i>Estudios Sociojurídicos</i>	Edgar Iván León Robayo	Categoría A2	"Redalyc, Latindex, Clase, Dialnet, EBSCO, Publindex A2, Scielo, Google Scholar
Facultades de Ciencia Política y Gobierno y de Relaciones Internacionales	<i>Desafíos</i>	María del Rosario García	Categoría B	"IBSS, CLASE, EBSCO, Publindex B, Google Scholar"
	<i>Perspectivas Colombo Canadienses</i>	Stephanie Lavaux	No indexada	Dialnet

Cuadro 81  
LIBROS Y DOCUMENTOS PUBLICADOS POR LA EDITORIAL UNIVERSIDAD DEL ROSARIO

Tipo de publicación	2005	2006	2007	2008	2009	2010	2011	Total
Libros	34	64	68	81	98	90	73	508
Documentos o borradores de investigación	65	62	60	62	53	49	53	404
<b>Total</b>	<b>99</b>	<b>126</b>	<b>128</b>	<b>143</b>	<b>151</b>	<b>139</b>	<b>126</b>	<b>912</b>

Libros coeditados			
2008	2009	2010	2011
13	15	18	12

Cuadro 82  
REVISTAS CIENTÍFICAS PUBLICADAS POR LA EDITORIAL UNIVERSIDAD DEL ROSARIO

Facultad / unidad	2005	2006	2007	2008	2009	2010	2011	Total
Escuela de Medicina y Ciencias de la Salud	2	2	4	3	4	4	4	23
Facultad de Administración	2	2	2	2	2	2	2	14
Facultad de Economía	2	2	2	2	2	1	3	14
Facultad de Jurisprudencia	3	2	3	3	3	3	4	21
Facultades de Ciencia Política y Gobierno y de Relaciones Internacionales	2	3	3	4	5	5	4	26
Rectoría	1	2						3
<b>Total</b>	<b>12</b>	<b>13</b>	<b>14</b>	<b>14</b>	<b>16</b>	<b>15</b>	<b>17</b>	<b>101</b>



## 2.9. Biblioteca

La biblioteca de la Universidad del Rosario cuenta con 4 sedes: la Biblioteca Antonio Rocha Alvira, ubicada en el Claustro; la Biblioteca Escuela Ciencias de la Salud, en la Quinta Mutis; la Biblioteca Hospital Universitario Mayor, en Méderi; y la nueva Biblioteca Sede Norte, en la Sede Complementaria.

Durante el año 2011 la biblioteca fortaleció su impacto a nivel institucional y externo incrementando la prestación de sus diferentes servicios. En las 4 sedes se obtuvo un total de 1.269.194 entradas, que representan un crecimiento del 21% frente al año 2010; en préstamos de material hubo 1.398.558 registros, que representan un incremento del 53%; y en consultas de los recursos electrónicos se muestran 2.420.729 registros, que equivalen a un incremento del 27%. En el servicio de obtención de documentos se obtuvo un total de 811 usuarios registrados, esto es, un crecimiento del 16%.

### 2.9.1. Material bibliográfico impreso y audiovisual

Cuadro 83  
MATERIAL BIBLIOGRÁFICO IMPRESO Y AUDIOVISUAL

Tipo de material	2007	2008	2009	2010	2011
Títulos de libros	58.091	59.861	63.468	68.838	73.067
Ejemplares de libros	86.113	88.793	94.634	103.696	109.836
Títulos de publicaciones seriadas	2.012	2.143	2.221	2.237	2.289
Publicaciones seriadas - suscripción nacional	77	74	74	76	69
Publicaciones seriadas - suscripción internacional	304	272	275	294	97
Libros en fondos especiales	3.791	3.791	3.787	3.812	4.716
Material audiovisual	829	975	1.180	1.239	1.417
Tesis de grado	8.396	8.697	7.775	7.387	7.377
CD-ROM	824	937	1.094	1.293	1.428
<b>Total</b>	<b>160.437</b>	<b>165.543</b>	<b>174.508</b>	<b>188.872</b>	<b>200.296</b>

Cuadro 84  
MATERIAL ELECTRÓNICO DISPONIBLE

Tipo de material	2007	2008	2009	2010	2011
Libros electrónicos	43.000	58.302	74.219	65.894	97.592
Bases de datos	79	100	107	196	168
Títulos de publicaciones seriadas en las bases de datos	26.442	26.532	26.987	27.209	33.425
Documentos en el repositorio institucional e-docUR			430	893	1.384
<b>Total</b>	<b>69.521</b>	<b>84.934</b>	<b>101.743</b>	<b>94.192</b>	<b>132.569</b>

Cuadro 85  
NÚMERO DE BASES DE DATOS DISPONIBLES POR ÁREA TEMÁTICA

Área temática	2010	2011
Ciencia Política	1	2
Ciencias Aplicadas	2	4
Ciencias de la Salud	32	41
Ciencias Económicas y Administrativas	32	35
Ciencias Humanas	6	8
Ciencias Sociales	1	2
Derecho	13	17
Multidisciplinaria	62	57
<b>Total</b>	<b>149</b>	<b>166</b>

Cuadro 86  
DESARROLLO DE COLECCIONES

Unidad académica / Programa	Porcentaje de cubrimiento de la bibliografía básica				
	2007	2008	2009	2010	2011
<b>Decanatura del Medio Universitario</b>					
Medio Universitario	64%	78%	64%	70%	70%
<b>Escuela de Ciencias Humanas</b>					
Antropología	39%	71%	75%	77%	85%
Artes Liberales en Ciencias Sociales	64%	83%	88%	90%	92%
Filosofía	41%	81%	85%	86%	87%
Historia	40%	84%	95%	84%	84%
Periodismo y Opinión Pública	37%	83%	85%	88%	92%
Sociología	52%	90%	90%	88%	90%
Ciclo Básico	62%	83%	87%	88%	88%
Especializaciones			53%	61%	68%
<b>Escuela de Medicina y Ciencias de la Salud</b>					
Fisioterapia	99%	99%	99%	100%	100%
Fonoaudiología	99%	99%	99%	100%	100%
Medicina	92%	92%	92%	98%	99%
Psicología	97%	97%	97%	94%	100%
Terapia Ocupacional	97%	97%	99%	100%	100%
Posgrado Medicina*	53%	56%	43%	93%	
Posgrado Rehabilitación*	80%	80%	77%	96%	
Especializaciones					99%
Maestrías					83%
<b>Facultad de Administración</b>					
Administración de Empresas	82%	83%	85%	86%	86%
Administración de Negocios Internacionales	82%	83%	83%	86%	88%
Administración en Logística y Producción		77%	77%	78%	81%
Posgrado*	51%	85%	90%	92%	
Especializaciones					96%
Maestrías					75%

Continúa

Unidad académica / Programa	Porcentaje de cubrimiento de la bibliografía básica				
	2007	2008	2009	2010	2011
<b>Facultad de Ciencias Naturales y Matemáticas</b>					
Estudios Universitarios			75%	89%	97%
Doctorado					100%
<b>Facultad de Economía</b>					
Economía	85%	87%	87%	88%	88%
Finanzas y Comercio Internacional	85%	87%	87%	88%	92%
Especializaciones	73%	74%	75%	76%	77%
<b>Facultad de Jurisprudencia</b>					
Jurisprudencia	79%	78%	95%	98%	100%
Posgrado*	60%	59%	60%	71%	
Maestría en Derecho Administrativo*				75%	
Especializaciones					75%
Maestrías					78%
Doctorado			32%	46%	59%
<b>Facultades de Ciencia Política y Gobierno y de Relaciones Internacionales</b>					
Ciencia Política y Gobierno**	64%	89%	87%	92%	74%
Gestión y Desarrollo Urbanos**		86%	92%	100%	66%
Relaciones Internacionales**	64%	90%	91%	97%	86%
Maestría				67%	78%

\* A partir de 2011 se adopta una nueva metodología para desagregar los posgrados.

\*\* Actualización de bibliografía.

Cuadro 87  
BIBLIOGRAFÍA EN OTROS IDIOMAS

Año	Tipo de publicación		Idioma					Total
			Alemán	Francés	Inglés	Italiano	Portugués	
2007	Libros impresos	No. de títulos	38	2.782	6.897	676	18	10.411
		Porcentaje sobre el total de bibliografía disponible	0,07%	4,79%	11,87%	1,16%	0,03%	17,92%
	Libros electrónicos	No. de títulos		168	26.534	3	61	26.766
		Porcentaje sobre el total de bibliografía disponible		0,39%	61,71%	0,01%	0,14%	62,25%
	Publicaciones seriadas impresas	No. de títulos		13	259			272
		Porcentaje sobre el total de bibliografía disponible		3,41%	67,98%			71,39%
2008	Libros impresos	No. de títulos	44	2.814	8.071	679	23	11.631
		Porcentaje sobre el total de bibliografía disponible	0,07%	4,70%	13,48%	1,13%	0,04%	19,43%
	Libros electrónicos	No. de títulos		48	30.763	3	5	30.819
		Porcentaje sobre el total de bibliografía disponible		0,08%	52,76%	0,01%	0,01%	52,86%
	Publicaciones seriadas impresas	No. de títulos		14	232			246
		Porcentaje sobre el total de bibliografía disponible		4,05%	67,05%			71,10%

Continúa

Año	Tipo de publicación		Idioma					Total	
			Alemán	Francés	Inglés	Italiano	Portugués		Otros
2009	Libros Impresos	No. de títulos	44	2.900	9.300	681	39	12.964	
		Porcentaje sobre el total de bibliografía disponible	0,07%	4,57%	14,65%	1,07%	0,06%	20,43%	
	Libros electrónicos	No. de títulos	51	68	35.933	3	74	36.129	
		Porcentaje sobre el total de bibliografía disponible	0,07%	0,09%	48,41%	0,00%	0,10%	48,68%	
	Publicaciones seriadas impresas	No. de títulos		9	233			242	
		Porcentaje sobre el total de bibliografía disponible		2,58%	66,76%			69,34%	
2010	Libros impresos	No. de títulos	44	2.907	9.874	685	49	13.559	
		Porcentaje sobre el total de bibliografía disponible	0,06%	4,22%	14,34%	1,00%	0,07%	19,70%	
	Libros electrónicos	No. de títulos	56	75	41.937	11	105	42.184	
		Porcentaje sobre el total de bibliografía disponible	0,08%	0,11%	63,64%	0,02%	0,16%	64,02%	
	Publicaciones seriadas impresas	No. de títulos		16	208			224	
		Porcentaje sobre el total de bibliografía disponible		4,32%	56,22%			60,54%	
2011	Libros impresos	No. de títulos	55	3.044	11.831	712	56	15.820	
		Porcentaje sobre el total de bibliografía disponible	0,08%	4,17%	16,19%	0,97%	0,08%	21,48%	
	Libros electrónicos	No. de títulos	199	129	63.664	11	165	2	64.170
		Porcentaje sobre el total de bibliografía disponible	0,20%	0,13%	65,23%	0,01%	0,17%	0,00%	65,75%
	Publicaciones seriadas impresas	No. de títulos		13	61			5	79
		Porcentaje sobre el total de bibliografía disponible		7,83%	36,75%			3,01%	47,59%

## 2.9.2. Circulación y préstamo

Cuadro 88  
ENTRADA DE USUARIOS A LA BIBLIOTECA

Sede	2007	2008	2009	2010	2011
Claustro	586.276	691.012	599.835	601.208	796.707
Quinta Mutis	337.973	361.040	338.270	339.350	318.778
Hospital Universitario		9.877	39.933	56.846	58.368
Sede Complementaria			6.436	8.954	95.341
<b>Total</b>	<b>924.249</b>	<b>1.061.929</b>	<b>984.474</b>	<b>1.006.358</b>	<b>1.269.194</b>

Cuadro 89  
PRÉSTAMOS REALIZADOS

Tipo de préstamo	Sede	2007	2008	2009	2010	2011
Libros (préstamo externo)	Claustro	108.718	113.927	137.106	126.628	121.669
	Quinta Mutis	35.556	32.516	38.183	99.372	34.033
	Hospital Universitario			998	534	742
	Sede Complementaria			402	927	3.889
Libros prestados en sala	Claustro	59.302	38.614	31.872	36.498	84.664
	Quinta Mutis	58.387	63.090	59.025	59.640	85.151
	Hospital Universitario			4.006	6.731	8.044
	Sede Complementaria			30	78	3.616
Computadores sala virtual y portátiles	Claustro	190.736	235.155	214.323	187.857	211.532
	Quinta Mutis	91.073	119.131	109.400	103.750	61.584
	Hospital Universitario			12.442	18.972	18.095
	Sede Complementaria			3.013	7.637	28.822
<b>Total</b>		<b>543.772</b>	<b>602.433</b>	<b>610.800</b>	<b>648.624</b>	<b>661.841</b>

## 2.10. Incorporación de tecnologías de la información y de las comunicaciones (TIC) en los procesos académicos

Dado que se definió Moodle como un sistema para la gestión del aprendizaje, el Centro de Gestión de TIC para la Academia diseñó un plan de capacitación para todos los profesores de la Universidad del Rosario. Es así como durante el año 2010 se capacitó a un total de 433 profesores, y en el 2011 se continuó el proceso de capacitación por demanda de los profesores. Este proceso se ha complementado con inducciones, asesorías personalizadas y apoyo en el diseño de actividades soportadas en el sistema.

Cuadro 90  
PROFESORES CAPACITADOS EN LA HERRAMIENTA MOODLE POR UNIDAD ACADÉMICA

Unidad académica	2010	2011
Decanatura del Medio Universitario	15	0
Escuela de Ciencias Humanas	41	17
Escuela de Medicina y Ciencias de la Salud	144	15
Facultad de Administración	49	30
Facultad de Ciencias Naturales y Matemáticas	68	2
Facultad de Economía	36	9
Facultad de Jurisprudencia	31	0
Facultades de Ciencia Política y Gobierno y de Relaciones Internacionales	49	4
<b>Total</b>	<b>433</b>	<b>77</b>

Respecto a la utilización de Moodle, el 18,32% de los cursos ofrecidos en 2011 se encontraron activos en ella. La unidad académica con mayor número de cursos activos fue la Facultad de Administración, con un total de 217 cursos. Pese a esto, en términos porcentuales la mayor cobertura la tiene la Facultad de Ciencias Naturales y Matemáticas, de cuyos cursos el 50,75% están activos en el sistema. Finalmente, es la Facultad de Jurisprudencia la que menos utiliza el servicio, con solo el 3,91% de sus cursos.

Cuadro 91  
CURSOS ACTIVOS EN MOODLE POR UNIDAD ACADÉMICA, 2011

Unidad académica	Total de cursos	Cursos activos en Moodle	Porcentaje de cursos en Moodle
Decanatura del Medio Universitario	169	46	27,22%
Escuela de Ciencias Humanas	909	128	14,08%
Escuela de Medicina y Ciencias de la Salud	928	139	14,98%
Facultad de Administración	716	217	30,31%
Facultad de Ciencias Naturales y Matemáticas	134	68	50,75%
Facultad de Economía	239	30	12,55%
Facultad de Jurisprudencia	767	30	3,91%
Facultades de Ciencia Política y Gobierno y de Relaciones Internacionales	302	105	34,77%
<b>Total</b>	<b>4.164</b>	<b>763</b>	<b>18,32%</b>

## 2.11. Extensión

La función sustantiva de la extensión le permite a la Universidad estar en permanente interacción con el medio e identificar y anticiparse a las necesidades y problemas prioritarios de su entorno para proponer y desarrollar proyectos que ayuden a su comprensión y solución.

Con este fundamento se articulan las diferentes expresiones de extensión propiamente dichas y las expresiones relativas a la extensión con docencia e investigación. Sobre esta base se han definido institucionalmente las siguientes áreas de intervención: Gestión de Formación Permanente, Gestión de la Consultoría y la Asesoría, Gestión Tecnológica, Gestión Social, Gestión de Prácticas y Pasantías, Gestión Cultural y Gestión del Emprendimiento.

### 2.11.1. Educación continuada

Educación Continuada se encarga de coordinar con las distintas unidades académicas la oferta de los programas y los aspectos logísticos, administrativos y de mercadeo; a su vez, las unidades diseñan los cursos y seminarios y vigilan su calidad académica.

Esta dinámica permite que la oferta de Educación Continuada aproveche las fortalezas académicas de los programas y de los grupos de investigación, a fin de aumentar la cobertura en cantidad y diversificar la oferta.

Cuadro 92

#### NÚMERO DE EVENTOS Y PARTICIPANTES EN PROGRAMAS DE EDUCACIÓN CONTINUADA

Año	2005	2006	2007	2008	2009	2010	2011
Eventos	438	503	609	429	532	393	384
Participantes	15.999	19.339	19.985	20.521	21.074	18.129	17.639
Ingresos en pesos corrientes	\$3.579.093	\$3.618.097	\$5.521.699	\$6.389.364	\$8.236.232	\$6.138.204	\$6.891.430

Nota: Los ingresos se presentan en miles de pesos

Cuadro 93

#### EVENTOS DE INVERSIÓN ACADÉMICA, 2011

Inversión académica	Seminario			Curso			Diplomado			Total		
	Eventos	Participantes	IH	Eventos	Participantes	IH	Eventos	Participantes	IH	Eventos	Participantes	IH
Escuela de Ciencias Humanas	3	393	42	1	33	36				4	426	78
Escuela de Medicina y Ciencias de la Salud	11	2.052	109	1	41	28	1	6	128	13	2.099	265
Facultad de Administración	5	458	55							5	458	55
Facultad de Ciencias Naturales y Matemáticas	2	181	9							2	181	9
Facultad de Jurisprudencia	18	2.196	176							18	2.196	176
Centro de Gestión de TIC para la Academia	2	33	32							2	33	32
Planeación Académica	32	560	568	2	22	72		5		34	587	640
Otras unidades	19	1.469	136	2	73	64	1	53	112	22	1.595	312
<b>Total</b>	<b>92</b>	<b>7.342</b>	<b>1.127</b>	<b>6</b>	<b>169</b>	<b>200</b>	<b>2</b>	<b>64</b>	<b>240</b>	<b>100</b>	<b>7.575</b>	<b>1.567</b>

IH: Intensidad horaria.

Cuadro 94  
EVENTOS LÍNEA COMERCIAL, 2011

Eventos abiertos	Seminario			Curso			Diplomado			Total		
	Eventos	Participantes	IH	Eventos	Participantes	IH	Eventos	Participantes	IH	Eventos	Participantes	IH
Decanatura del Medio Universitario							2	28	160	2	28	160
Escuela de Ciencias Humanas				4	98	125				4	98	125
Escuela de Medicina y Ciencias de la Salud	2	65	23	2	27	58	12	200	1.428	16	292	1.509
Facultad de Administración				4	76	152	2	38	204	6	114	356
Facultad de Economía	2	55	32							2	55	32
Facultad de Jurisprudencia	5	360	65	2	41	90	3	58	340	10	459	495
Facultades de Ciencia Política y Gobierno y de Relaciones Internacionales	2	124	7				8	251	1.070	10	375	1.077
<b>Total</b>	<b>11</b>	<b>604</b>	<b>127</b>	<b>12</b>	<b>242</b>	<b>425</b>	<b>27</b>	<b>575</b>	<b>3.202</b>	<b>50</b>	<b>1.421</b>	<b>3.754</b>
Corporativos	Seminario			Curso			Diplomado			Total		
	Eventos	Participantes	IH	Eventos	Participantes	IH	Eventos	Participantes	IH	Eventos	Participantes	IH
Decanatura del Medio Universitario	3	60	24				14	311	1.510	17	371	1.534
Escuela de Ciencias Humanas	4	681	58	2	37	96	32	862	3.380	38	1.580	3.534
Escuela de Medicina y Ciencias de la Salud	46	1.977	385	5	211	256	14	551	1.596	65	2.739	2.237
Facultad de Administración	26	677	417	4	124	128	18	397	1.304	48	1.198	1.849
Facultad de Ciencias Naturales y Matemáticas	1	29	24							1	29	24
Facultad de Economía	1	26	8	3	55	132	1	28	100	5	109	240
Facultad de Jurisprudencia	9	949	145	17	536	775	4	102	484	30	1.587	1.404
Facultades de Ciencia Política y Gobierno y de Relaciones Internacionales	7	360	64	3	111	92	8	259	1.030	18	730	1.186
<b>Total</b>	<b>97</b>	<b>4.759</b>	<b>1.125</b>	<b>34</b>	<b>1.074</b>	<b>1.479</b>	<b>91</b>	<b>2.510</b>	<b>9.404</b>	<b>222</b>	<b>8.343</b>	<b>12.008</b>
Licitaciones	Seminario			Curso			Diplomado			Total		
	Eventos	Participantes	IH	Eventos	Participantes	IH	Eventos	Participantes	IH	Eventos	Participantes	IH
Escuela de Ciencias Humanas	1	24	20							1	24	20
Escuela de Medicina y Ciencias de la Salud							3	89	330	3	89	330
Facultad de Administración							3	32	280	3	32	280
Facultad de Economía	1	21	20							1	21	20
Facultad de Jurisprudencia							4	134	472	4	134	472
<b>Total</b>	<b>2</b>	<b>45</b>	<b>40</b>	<b>-</b>	<b>-</b>	<b>-</b>	<b>10</b>	<b>255</b>	<b>1.082</b>	<b>12</b>	<b>300</b>	<b>1.122</b>

Cuadro 95  
ACTIVIDADES DE EDUCÓN REALIZADAS DIRECTAMENTE POR LAS UNIDADES

Unidades académicas	Simposios nacionales		Diplomados		Cursos		Seminarios	
	Eventos	Participantes	Eventos	Participantes	Eventos	Participantes	Eventos	Participantes
Escuela de Ciencias Humanas	2	30			1	5	3	200
Escuela de Medicina y Ciencias de la Salud			1	6			5	100
Facultad de Ciencias Naturales y Matemáticas							1	25

Continúa



Unidades académicas	Simposios nacionales		Diplomados		Cursos		Seminarios	
	Eventos	Participantes	Eventos	Participantes	Eventos	Participantes	Eventos	Participantes
Facultad de Economía			1	28	3	55	4	102
Facultad de Jurisprudencia							7	530
Facultades de Ciencia Política y Gobierno y de Relaciones Internacionales			16	476	6	298	3	173
<b>Totales</b>	<b>2</b>	<b>30</b>	<b>18</b>	<b>510</b>	<b>10</b>	<b>358</b>	<b>23</b>	<b>1.130</b>
Total eventos	53							
Total participantes		2.028						

## 2.11.2. Participación de las facultades

Cuadro 96  
RESUMEN DE PRÁCTICAS POR UNIDAD ACADÉMICA

Unidad académica	Áreas de aplicación	Total número de prácticas	Número de prácticas nacionales	Número de prácticas internacionales	Países en donde se realizan las prácticas internacionales
Escuela de Ciencias Humanas	Periodismo	9	9		
Escuela de Medicina y Ciencias de la Salud	Salud, educación, empresa, bienestar social	68	67	1	Argentina
Facultad de Administración	Administración: mercadeo, recursos humanos, finanzas, etc.	267	245	22	Alemania, Argentina, Bulgaria, Costa Rica, Estados Unidos, Francia, Guatemala, India, Inglaterra
Facultad de Jurisprudencia	Práctica jurídica 1 - primer ciclo del consultorio jurídico	137	137		
Facultades de Ciencia Política y Gobierno y de Relaciones Internacionales	Ciencia política y gobierno: análisis, gestión e investigación en temas políticos, de gobierno, económicos, de seguridad, defensa, conflicto, partidos políticos, asuntos electorales, derechos humanos, desarrollo local y regional, políticas públicas, comunicaciones, seguimiento legislativo, responsabilidad social, entre otras.	76	72	4	Argentina, Chile, Estados Unidos y Perú
	Gestión y desarrollo urbanos: desarrollo local y regional, planes de desarrollo, gestión y proyectos de gestión urbana, planes de ordenamiento, espacio público, renovación urbana, participación y cultura ciudadana, gestión territorial, problemáticas urbanas y ambientales, entre otras	13	13		
	Relaciones internacionales: temáticas de orden internacional, análisis de temas económicos internacionales, seguridad, defensa, política exterior, cooperación internacional, derechos humanos, derecho internacional humanitario, orientación en los negocios internacionales, comercio, medio ambiente, entre otras.	124	103	21	Argentina, Canadá, Chile, Estados Unidos, Francia, Haití, México, Nigeria, Rumania, Suecia.
<b>Total</b>		<b>694</b>			

Cuadro 97  
RESUMEN DE PASANTÍAS POR UNIDAD ACADÉMICA

Unidad académica	Áreas de aplicación	Total número de pasantías	Número de pasantías nacionales	Número de pasantías internacionales	Países en donde se realizan las pasantías internacionales
Escuela de Ciencias Humanas	Sociología	8	8		
	Historia	4	4		
	Periodismo	10	10		
Escuela de Medicina y Ciencias de la Salud	Actividad física	4	4		
	Salud laboral	6	5	1	Chile
	Clínica	5	4	1	Argentina
	Gestión social	9	9		
Facultad de Economía		73	68	5	Alemania, Estados Unidos, India
Facultad de Jurisprudencia	Derecho	29	9	20	Alemania Argentina Brasil Canadá España Estados Unidos Perú Suecia Suiza
Total		148			

Cuadro 98  
OBSERVATORIOS

Unidad académica	Nombre del observatorio
Escuela de Ciencias Humanas	Misión Observatorio Electoral (MOE)
	Oxfam-Programa Somos Defensores: Percepción de la Situación de los Defensores de DDHH en Colombia, 2007-2011
Escuela de Medicina y Ciencias de la Salud*	Observatorio de Recursos Humanos (Protección Social)
	Observatorio Laboral (participa Fonoaudiología)
Facultad de Administración	Observatorio de Epidemiología
Facultad de Economía	Observatorio de Macroeconomía y Finanzas y Comercio Internacional
Facultad de Jurisprudencia	Observatorio Legislativo y de Opinión
Facultades de Ciencia Política y Gobierno y de Relaciones Internacionales	Observatorio de Drogas Ilícitas y Armas (ODA)
	Observatorio de la Opinión y de la Información de Interés Público (OP/IP)
	Observatorio de Política Exterior Colombiana (OPEC)
	Observatorio de Procesos Electorales (OPE)
	Observatorio de Redes y Acción Colectiva (ORAC)
	Observatorio de Venezuela (OV)

\* La Escuela de Medicina y Ciencias de la Salud no cuenta con observatorio propio pero cuenta como participación en asocio con otras entidades.

### 2.11.3. Consultoría a través del Cidem

El Centro de Innovación y Desarrollo Empresarial (Cidem) es uno de los frentes de trabajo estratégicos de la Dirección de Extensión. El vínculo con el sector y la

puesta en marcha de proyectos que propenden por el desarrollo de las grandes empresas y de las pymes son factores diferenciadores que atienden la siguiente premisa fundamental: “El desarrollo no se decreta, sino que se construye en la interacción dinámica organización-persona-entorno”.

Cuadro 99  
PROYECTOS DE CONSULTORÍA DEL CIDEM

Período	Número de proyectos y monto (en miles de pesos)	Categoría			Total por año
		Productividad e innovación	Internacional	Redes empresariales	
2007-1	No.	7	7	9	23
	\$	99.152.057	214.790.075	281.944.651	595.886.783
2007-2	No.	7	1	2	10
	\$	497.315.941	357.470.819	199.943.033	1.054.729.793
2008-1	No.	6	5	6	17
	\$	464.526.325	516.915.816	222.914.754	1.204.356.895
2008-2	No.	5	1	1	7
	\$	395.698.388	415.771.343	175.721.782	987.191.513
2009-1	No.	4	5	7	16
	\$	397.168.573	367.697.334	308.251.892	1.073.117.799
2009-2	No.	3	2	0	5
	\$	385.392.853	333.267.408	401.085.630	1.119.745.891
2010-1	No.	7	48	40	95
	\$	315.189.060	336.839.467	382.042.393	1.034.070.920
2010-2	No.		9		9
	\$	224.338.959	216.765.670	264.858.224	705.962.853
2011-1	No.	3	57	5	65
	\$	156.987.126	239.944.855	232.717.979	629.649.960
2011-2	No.				0
	\$	236.593.595	460.034.318	102.115.985	798.743.898

Cuadro 100  
NÚMERO DE EMPRESAS ATENDIDAS POR EL CIDEM A TRAVÉS DE PROYECTOS DE CONSULTORÍA

Categorías	2010		2011	
	Número de empresas	Monto contrato	Número de empresas	Monto contrato
Productividad e innovación. ISO colegios, fortalecimiento institucional, <i>coaching</i> , servicio al cliente, sinergia, fortalecimiento y habilidades gerenciales, escuela de consultores y escuela de interventores, elaborar, aplicar pruebas y realizar entrevistas para procesos de selección	7	539.528.019	3	393.580.721
Internacional. Expopyme, Acompañamiento	57	553.605.137	57	699.979.173
Redes empresariales. Por sector empresarial	40	646.900.617	5	334.833.964
<b>Total</b>	<b>104</b>	<b>1.740.033.773</b>	<b>65</b>	<b>1.428.393.858</b>

Cuadro 101

**NÚMERO DE EMPRESAS ATENDIDAS POR EL CIDEM A TRAVÉS DE PROYECTOS DE CONSULTORÍA, SEGÚN TIPO DE EMPRESA**

Tipo de empresa	Objeto	2007	2008	2009	2010	2011
Gran empresa	Habilidades gerenciales, cultura del servicio, diseño, evaluación y calificación de cargos, formación comercial y de ventas, liderazgo y excelencia, gestión por competencias, escuela de consultores y de interventores	12	129	7	7	3
Pymes	Cooperación, conformación de redes, programa expopyme y acompañamiento, mejoramiento continuo, gestión de calidad	187	234	107	97	61
Estado	Proceso de selección de cargos, direccionamiento estratégico, consultoría empresarial, escuela de interventores, convivencia ciudadana, cultura del servicio, reestructuración administrativa, mejora continua	2	1	0	0	1
<b>Total</b>		<b>201</b>	<b>364</b>	<b>114</b>	<b>104</b>	<b>65</b>

#### 2.11.4. Centro de Pensamiento en Estrategias Competitivas

El Cepec es un escenario de reflexión, debate y consulta sobre las políticas públicas y las estrategias empresariales en materia de competitividad, que se nutre de ejercicios permanentes de medición y análisis. El centro busca contribuir a la construcción de ventajas competitivas que le permitan a Colombia y a sus regiones incrementar el crecimiento económico, alcanzar el desarrollo y lograr la inclusión social.

A continuación se presentan las actividades realizadas por el Cepec durante el 2011:

Cuadro 102

**EVENTOS REALIZADOS DIRECTAMENTE POR EL CEPEC EN 2011**

Actividades	Fecha	Concepto	Socios estratégicos	Asistencia
Inserción diplomática y comercial en el Asia Pacífico: Los escenarios multilaterales y las relaciones bilaterales de interés para Latinoamérica y Colombia	24/11/11; 6/12/11; 7/12/11	El Cepec y el Consejo Colombiano de Relaciones Internacionales (CORI) realizaron tres talleres de discusión que tuvieron lugar en Bogotá, Medellín y Cali, en los que participaron la academia, empresarios y funcionarios públicos de las tres ciudades. El objetivo principal de estos eventos fue realizar un balance de los acercamientos bilaterales y multilaterales entre Latinoamérica y catorce economías de Asia Pacífico, en términos políticos, comerciales y de inversión. El proyecto busca identificar espacios para avanzar en la consolidación de vínculos económicos y diplomáticos, en particular entre Colombia y los países orientales del Asia Pacífico, y formular recomendaciones que busquen aprovechar diversos espacios de cooperación en temas de interés común para ambas regiones. Los resultados obtenidos en estos tres talleres se convierten en un importante insumo para el estudio sobre estas temáticas que actualmente adelantan el Cepec y el CORI, y que se verá materializado en una publicación, cuya entrega se tiene prevista para el mes de julio de 2012	Consejo Colombiano de Relaciones Internacionales (CORI)	70

Cuadro 103  
PROYECTOS REALIZADOS DIRECTAMENTE POR EL CEPEC EN 2011

Nombre	Objetivo	Tipo	Fecha	Estado	Socios Estratégicos	Monto (miles de pesos)
Acompañamiento al Fortalecimiento de la Comisión Regional de Competitividad de Arauca (Fase I)	Definir las acciones prioritarias para fortalecer la institucionalidad de la Comisión Regional de Competitividad de Arauca, identificar proyectos estratégicos para el desarrollo competitivo de la región y fortalecer el Plan Regional de Competitividad del Departamento	Convenio de cooperación técnica	Marzo 2011-abril 2011	Finalizado	Cámara de Comercio de Arauca	\$ 49.000.0
Estrategia de Ordenamiento Económico Territorial de Largo Plazo para la Región "Tres Valles", en Antioquia	Establecer una estrategia de desarrollo económico y territorial de largo plazo para los valles de Aburrá, Occidente Cercano y San Nicolás, en el departamento de Antioquia. Dicha estrategia, proyectada para los próximos veinte años, tuvo en cuenta la articulación entre los asentamientos productivos actuales y potenciales, y los corredores regionales estratégicos, de tal manera que fuera posible plantear un ordenamiento territorial que fortaleciera la zona y la hiciera más competitiva en una perspectiva de desarrollo sostenible	Convenio de cooperación técnica	Julio 2011-diciembre 2011	Finalizado	Instituto de Desarrollo de Antioquia (IDEA)	\$ 263.804.56
Programa de Asistencia Técnica a 12 Comisiones Regionales de Competitividad (CRC)	Brindar asesoría técnica e institucional a doce comisiones regionales de competitividad (Arauca, Vichada, Meta, Casanare, Santander, Norte de Santander, Boyacá, Bogotá-Cundinamarca, Antioquia, Chocó, Huila y Tolima), con el objetivo de orientar la transformación productiva de los departamentos y priorizar las iniciativas de sus planes regionales de competitividad. Las conclusiones y reflexiones de este trabajo fueron expuestas a los entonces candidatos a gobernaciones y alcaldías, con el fin de que fueran incluidas en los diferentes planes de desarrollo para el período 2012-2015. Adicionalmente, se realizaron jornadas de transferencia de capacidades en formulación de proyectos a los equipos técnicos de las instituciones que hacen parte de cada una de las doce CRC.	Contrato de prestación de servicios	Agosto 2011-enero 2012	Finalizado	Confecámaras	\$ 124.000.00
Fortalecimiento de la Gestión Institucional de la Competitividad en las Provincias de Santander	Desarrollar un acompañamiento técnico y de apoyo a los municipios de las Provincias de Guanentá, Vélez y Comunera, con el fin de evaluar, reformular y elaborar estrategias que facilitaran la implementación de sus Planes Prospectivos de Desarrollo. Esta intervención incluyó, para cada una de las 3 provincias, un diagnóstico socio-económico; la definición de visión y ejes estratégicos de intervención para mejorar la competitividad; la construcción de una agenda de proyectos estructurantes orientados a la promoción de la competitividad provincial; así como la identificación de mecanismos institucionales para promover la gestión de la estrategia competitiva construida con los actores locales.	Convenio de Cooperación Técnica	Sep-tiembre 2011-Diciembre 2011	Finalizado	Cámara de Comercio de Bucaramanga y Comisión Regional de Competitividad de Santander	\$ 79.948.00
Acompañamiento al Fortalecimiento de la Comisión Regional de Competitividad de Arauca (Fase II)	Brindar asistencia técnica a los miembros de la Comisión Regional de Competitividad de Arauca para: 1) La construcción de capacidades para el desarrollo de las cadenas productivas más importantes de la región (petróleo y gas, bovina y cacao). 2) La conformación de una institucionalidad adecuada para la CRC de Arauca, la promoción de alianzas estratégicas entre empresarios y asociaciones gremiales locales, la mejora de las mesas temáticas de la CRC, y el desarrollo de herramientas para concertar los indicadores y metas regionales en términos de competitividad.	Contrato de prestación de servicios	Octubre 2011-Diciembre 2011	Finalizado	Cámara de Comercio de Arauca	\$ 83.000.00

Continúa

Nombre	Objetivo	Tipo	Fecha	Estado	Socios Estratégicos	Monto (miles de pesos)
Plan Logístico Regional Bogotá-Cundinamarca	Apoyar la estructuración del Plan Logístico de Bogotá y Cundinamarca (en términos de documento de política), contribuir a la identificación de los proyectos estructurantes para la cadena logística de la Región Capital, así como elaborar estudios de factibilidad socioeconómica para diez proyectos que sean priorizados en dicho Plan -tarea se que desarrollará en su integridad durante 2012-.	Contrato de prestación de servicios	Diciembre 2011-julio 2012	En proceso de ejecución	Araújo Ibarra & Asociados y la firma SPIN de España	\$ 92.000.00
Programa de Asistencia Técnica a Entes Territoriales para Formulación de Planes de Desarrollo	Diagnosticar en el plano competitivo, social, fiscal, ambiental y de infraestructura las necesidades prioritarias de doce entes territoriales del país: Cúcuta, Barranquilla, Atlántico, Cartagena, Bolívar, Pereira, Armenia, Quindío, Manizales, Pasto, Nariño e Ibagué. Este diagnóstico tiene como fin apoyar la formulación de los planes de desarrollo de cada uno de los entes territoriales, así como identificar proyectos que puedan ser objeto de financiación o de cooperación técnica por parte de la CAF.	Contrato de prestación de servicios	Diciembre 2011-mayo 2012	En proceso de ejecución	Banco de Desarrollo de América Latina y Facultad de Ciencias Políticas de la Universidad del Rosario	US\$ 140.000

### 2.11.5. Proyectos de impacto comunitario

Cuadro 104  
PRESTACIÓN DE SERVICIOS A LA COMUNIDAD, AÑO 2011

Unidad	Tipo de servicio prestado	2007	2008	2009	2010	2011
Institución Prestadora de Servicios de Salud	Consulta actividad medicina estética	1.660	2.075	1.993	1.680	2.457
	Consulta actividad audiología	437	180	101	165	194
	Consulta actividad genética	57	43	51	73	70
	Exámenes de diagnóstico molecular y citogenética	81	87	84	N.A.	N.A.
	Consulta servicio médico	3.011	4.385	3.734	10.214	10.243
	Consulta de voz y habla	-	61	340	279	214
	Consulta terapia juego y aprendizaje	-	32	46	11	236
Centro de Salud Ocupacional	Asesoría-investigación - Plan Nacional de Prevención de Lesiones Osteomusculares	1	-	-		200
	Asesoría-investigación - lista de trabajos prohibidos para menores	1	-	-	2	N.A.
	Asesoría-investigación - examen juntas de calificación de invalidez	1	-	-		
	Asesoría-investigación - Cerromatoso: Efectos de las temperaturas elevadas en el lugar de trabajo	-	1	-		
	Asesoría-investigación - Nabors Drilling-Liberty: Desarrollo de metodologías pedagógicas alternativas en salud ocupacional	-	1	-		
	Asesoría-investigación - Inforosario: Programa de evaluación a trabajadores en conservación de la voz	-	2	2		
	Interventoría - programas de ampliación de cobertura de la ARP-ISS	5	8	4	2	
	Evaluación - Programa de Salud Ocupacional Grupo Espinosa			1		
	Educación - Plan Nacional de Entrenamiento (Liberty)	1	-	1	1	
	Educación - Diplomado Seguridad Social (Liberty)	1	-	1		
	Educación - Diplomado en Gestión de calidad (Liberty)	1	-			
	Educación - capacitación a empresas afiliadas (Wacolda)	1	-	2	1	
	Educación - diplomados Bogotá (Alfa)	-	2	1	1	
	Educación - Seminario Actualización en Legislación en Salud Ocupacional (Alfa)	-	1	1	1	
Educación - Plan de Entrenamiento Bogotá (Liberty)	-	1	1	1		

Continúa

Unidad	Tipo de servicio prestado	2007	2008	2009	2010	2011
Centro de Salud Ocupacional	Educación - Plan de Entrenamiento Medellín (Liberty)	-	1	1	1	
	Educación - Diplomado Bucaramanga-SHA (Liberty)	-	1	1		
	Educación - Programa Educativo en Conservación de la Voz (Cafam)	-	1	1	1	
	Prevención de emergencia y panorama de riesgo (Santiago Vélez)			1		
	Educación - formación en prevención de la accidentalidad (Santiago Vélez)	-	1			
	Educación - riesgo jurídico en las relaciones laborales-Colmena (Prebien)				1	
	Educación - capacitación a empresas afiliadas (Wacolda)	-	1	1		
Escuela de Ciencias Humanas	Exámenes computarizados de la University of Cambridge ESOL con énfasis en el <i>computer based preliminary english test</i> (CB PET) - Convenio de entre la UR y el British Council	730	1.155	1.843	346	249
Facultad de Ciencias Naturales y Matemáticas	Exámenes de análisis citogenético	-	-	19	-	-
<b>Total</b>		<b>5.988</b>	<b>8.039</b>	<b>8.230</b>	<b>12.780</b>	<b>13.863</b>

Cuadro 105  
INCLUSIÓN SOCIAL

	Número	Unidad académica
Población con discapacidad física	4	3 Jurisprudencia (1 estudiante, 2 docentes)
		1 Quinta Mutis
	Número	Unidad académica
Población con discapacidad sensorial: visual o auditiva	5	2 Estudiantes invidentes (Psicología y Fisioterapia)
		1 Estudiante sorda usuaria de lengua de señas (Estudios Profesionales)
		1 Profesor sordo: a cargo de la asignatura Lengua de Señas I-II (Fonoaudiología)
		1 Profesor invidente: a cargo de la asignatura Lectura Braille (Fonoaudiología)
	Número	Comunidades
Comunidades étnicas	5	Afrocolombianos
	1	Arhuacos, Sierra Nevada de Santa Marta
	1	Pijaos
	1	Camentsa-ingas, Putumayo
	1	Zenús
	1	Wayúus, La Guajira
	1	Muiscas, Cundinamarca
	Número	Programas
Programa de acompañamiento y orientación psicosocial al estudiante	63	Asesoría Fonoaudiológica
	3860	Asesoría Médica
	246	Asesoría Psicológica
	8201	Asesoría Espiritual
	14309	Campaña Educativa Espacios Libres de Humo
	14309	Campaña Educativa Evita el Plagio y la Copia
	2373	Inducción
	139	Participación Estudiantil
	9	Taller Evita el Plagio y la Copia-Evoluciona
	16	Vivienda Estudiantil y Adaptación a la Ciudad
	3831	Semana de la Salud integral y la Prevención

Cuadro 106  
**CONSOLIDADO DE LAS ACTIVIDADES DE EXTENSIÓN REALIZADAS POR LA UNIVERSIDAD DEL ROSARIO**

Actividad	2005	2006	2007	2008	2009	2010	2011
Actividades sistemáticas de difusión**	5	12	29	52	56	6	5
Apoyo sistemáticos a entidades gubernamentales y gremiales	32	64	27	33	9	5	1
Asesorías*	44	61	61	53	54	50	91
Distinciones	2		3			4	10
Espacios de debate público***	81	80	65	93	80	71	73
Eventos de educación continuada****	438	503	609	448	599	576	437
Observatorios	8	9	7	11	11	9	13
Participación en redes académicas con participación activa e institucional	29	67	103	122	128	191	265
Prácticas de estudiantes**	330	777	1.047	1.143	1.941	1.924	694
Prestación de servicios***	22	3.158	5.976	8.166	8.211	12.780	14.391
Proyectos con impacto comunitario	32	46	26***	61	50	66	40
Proyectos estudiantiles de extensión	3	19	13	26	32	73	37

\* Se incluyen las asesorías prestadas directamente por las facultades, las prestadas por el Cidem y las prestadas por el CSO.

\*\* Además de las prácticas se realizaron 148 pasantías.

\*\*\* Sumatoria de los eventos de Educación Continuada, asesorías, investigaciones contratadas, servicios prestados por la IPS y los exámenes de la Universidad de Cambridge.

\*\*\*\* Se toman en cuenta tanto los realizados junto con la gerencia de Educon como los directos de las facultades.







## Eje II. Consolidación de la identidad y comunidad rosaristas

---

La identidad y la comunidad Rosaristas son expresiones permanentes del lema de la Universidad del Rosario: *Nova et vetera*. Con este eje la Universidad afianza sus planes de acción orientados a fortalecer tanto su presencia a nivel local, regional y nacional como los elementos que han llegado a diferenciarla y caracterizarla, asimilados por los miembros de la comunidad Rosarista desde el momento en que el fundador planteó el ideario institucional.

La Decanatura del Medio Universitario se entiende como la instancia encargada de precisar y promover los elementos diferenciadores de la cultura Rosarista. Los elementos que constituyen esta identidad están relacionados con el respeto por la tradición y la innovación, el ser una universidad de y para los estudiantes, el respeto por la opinión, la libre expresión, la autocrítica constructiva, la apertura a la creatividad, la unidad en la diversidad, el diálogo crítico, el compromiso con la calidad y la eficiencia, la integración funcional en la perspectiva de servir al país y el ejercicio de la autonomía institucional con responsabilidad social.

### 3.1. Proyectos académicos

Cuadro 107

#### NÚMERO DE ASIGNATURAS SEGÚN ÁREA DE FORMACIÓN–OFERTA DECANATURA DEL MEDIO UNIVERSITARIO

Área	Asignaturas					
	2006	2007	2008	2009	2010	2011
Artes Escénicas*	14	15	13	13	14	11
Artes Musicales	9	9	8	14	11	12
Artes Visuales**	23	25	22	24	43	41
Cine	4	4	4	4	4	3
Desarrollo Humano	4	8	4	10	10	12
Imagen***	3	2	1	7		
Internacional	10	6	3	7	3	1
Social y Ciudadana	10	7	5	4	7	6
Bienestar y Calidad de Vida	12	19	16	22	16	17
Formación Rosarista	9	19	28	30	26	23
<b>Total asignaturas</b>	<b>98</b>	<b>114</b>	<b>104</b>	<b>135</b>	<b>134</b>	<b>126</b>

\* A partir de 2010 se modificó el nombre, pero incluye las asignaturas de Artes Escénicas y Danzas.

\*\* A partir de 2010 se modificó el nombre de esta área de formación, pues abarca más asignaturas y se unió con el área de Imagen.

\*\*\* A partir de 2010 se eliminó esta área, ya que se unió con el área de Artes Visuales.

Cuadro 108

#### PARTICIPACIÓN DE ESTUDIANTES POR UNIDAD ACADÉMICA EN LAS ÁREAS DE FORMACIÓN DE LA DECANATURA DEL MEDIO UNIVERSITARIO, 2011

Área	Facultad						Total por área
	Escuela de Ciencias Humanas	Escuela de Medicina y Ciencias de la Salud	Facultad de Administración	Facultad de Economía	Facultad de Jurisprudencia	Facultades de Ciencia Política y Gobierno y de Relaciones Internacionales	
Artes Escénicas	8	144	97	33	40	48	370
Artes Musicales	24	20	98	51	107	49	349
Artes Visuales	52	532	324	132	171	144	1.355
Bienestar y Calidad de Vida	29	176	198	142	154	110	809
Formación Social y Ciudadana	3	1	88	35	32	49	208
Formación y Desarrollo Humano	10	4	203	97	128	56	498
Formación en Cine	20	3	56	19	25	48	171
Formación Internacional	0	0	0	0	0	0	0
Formación Rosarista	363	841	1043	672	765	596	4.280
<b>Total por unidad académica</b>	<b>509</b>	<b>1.721</b>	<b>2.107</b>	<b>1.181</b>	<b>1.422</b>	<b>1.100</b>	<b>8.040</b>
<b>Porcentaje de participación por unidad académica</b>	<b>6%</b>	<b>21%</b>	<b>26%</b>	<b>15%</b>	<b>18%</b>	<b>14%</b>	<b>100%</b>

### 3.2. Estímulos para la comunidad Rosarista

La Universidad cuenta con la Política de Desarrollo del Talento Humano, cuyo objetivo es apoyar el desarrollo de la comunidad y el fortalecimiento de la excelencia académica, y así mismo contribuir a ampliar las oportunidades de formación.

Cuadro 109  
DISTRIBUCIÓN DE INVERSIÓN DE LA POLÍTICA DE BECAS POR UNIDAD

Unidad académica	2007		2008		2009		2010		2011	
	Inversión	% de inversión	Inversión	% de inversión	Inversión	% de inversión	Inversión	% de inversión	Inversión	% de inversión
Administrativos	\$268.597	2,72%	\$141.453	1,17%	\$145.649	1,07%	\$4.405	0,03%	\$46.341	0,25%
Escuela de Ciencias Humanas	\$922.942	9,36%	\$1.062.845	8,76%	\$1.174.111	8,64%	\$1.731.215	10,58%	\$2.037.365	10,92%
Escuela de Medicina y Ciencias de la Salud							\$2.901.447	17,73%	\$3.255.566	17,44%
Facultad de Administración	\$2.070.024	21,00%	\$2.620.646	21,59%	\$3.086.036	22,71%	\$3.622.103	22,14%	\$4.129.879	22,13%
Facultad de Ciencias Naturales y Matemáticas					\$6.025	0,04%	\$394.743	2,41%	\$132.410	0,71%
Facultad de Economía	\$1.199.099	12,16%	\$1.485.304	12,24%	\$1.512.062	11,13%	\$1.791.484	10,95%	\$2.526.486	13,54%
Facultad de Jurisprudencia	\$2.259.515	22,92%	\$2.565.497	21,13%	\$2.873.882	21,15%	\$4.105.605	25,09%	\$4.399.918	23,57%
Facultad de Medicina	\$1.685.520	17,10%	\$2.310.581	19,03%	\$2.362.496	17,38%				
Facultad de Rehabilitación y Desarrollo Humano	\$239.987	2,43%	\$172.992	1,43%	\$243.008	1,79%				
Facultades de Ciencia Política y Gobierno y de Relaciones Internacionales	\$819.782	8,32%	\$1.123.754	9,26%	\$1.357.688	9,99%	\$1.609.919	9,84%	\$2.136.838	11,45%
Registro y Control Académico	\$391.906	3,98%	\$656.273	5,41%	\$830.302	6,11%	\$201.574	1,23%	\$-	0,00%
<b>Total</b>	<b>\$9.857.372</b>	<b>100%</b>	<b>\$12.139.345</b>	<b>100%</b>	<b>\$13.591.259</b>	<b>100%</b>	<b>\$16.362.494</b>	<b>100%</b>	<b>\$18.664.803</b>	<b>100,00%</b>

Inversión en millones.

Gráfico 15  
DISTRIBUCIÓN DE INVERSIÓN DE LA POLÍTICA DE BECAS POR UNIDAD

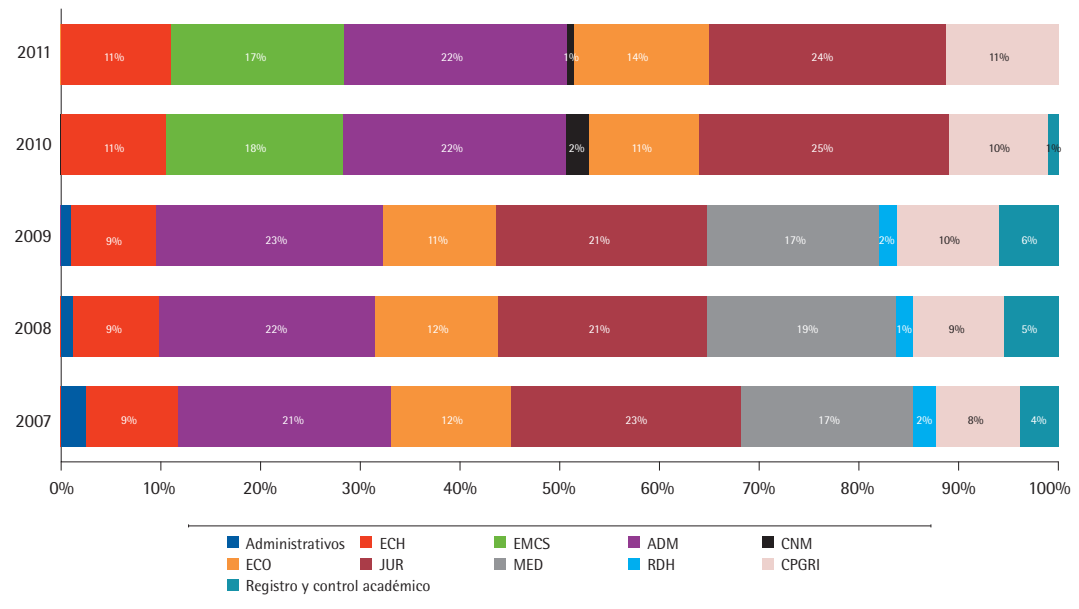

### 3.3. Bienestar universitario

La pauta para identificar las áreas y los campos de acción del bienestar en la Universidad es el desarrollo humano. Estas áreas son interdependientes y están ligadas de manera transversal por los tres principios que orientan el bienestar universitario: la formación integral, la calidad de vida y la construcción de comunidad.

Cuadro 110  
PARTICIPACIÓN DE LOS ACTORES DE LA COMUNIDAD ACADÉMICA EN PROGRAMAS DE BIENESTAR

Estamento	2007-1	2007-2	2008-1	2008-2	2009-1	2009-2	2010-1	2010-2	2011-1	2011-2
<b>Asesoría Psicológica</b>										
Estudiantes de pregrado	146	166	153	146	188	203	217	202	152	144
Familiar estudiante							2	-	2	4
Estudiantes de posgrado	8	12	9	7	8	15	9	9	1	3
Profesores	-	-	-	-	3	6	-	-	-	-
Egresados	5	-	2	5	10	9	6	5	2	6
Funcionarios	4	14	11	18	10	9	8	12	5	9
Familiar funcionario							1	2	-	1
Padres de familia	12	9	25	21	22	1	19	9	7	6
Pareja de estudiante	-	-	-	-	-	-	-	1	-	-
Otros	7	6	-	-	19	6	-	-	-	2
<b>Consulta Médica</b>										
Estudiantes pregrado	3.625	4.623	4.696	4.970	6.494	3.718	3.463	4.660	4.276	3.858
Estudiantes posgrado	84	123	64	131	84	68	99	96	96	37
Otros: funcionarios, visitantes, egresados	825	1.282	668	1.954	725	767	580	709	713	687
<b>Deporte y Recreación</b>										
Torneos internos	1.097	1.023	1.191	869	1.073	1.388	1.038	1.038	1.914	1.800
Selecciones deportivas	266	262	266	262	299	305	307	307	376	376
<b>Grupos Culturales</b>										
Grupos culturales	118	118	139	139	163	149	140	142	109	146

#### 3.3.1. Servicios de salud

Cuadro 111  
SERVICIO MÉDICO-TIPOS DE CONSULTAS

Tipo de atención médica	2007-1	2007-2	2008-1	2008-2	2009-1	2009-2	2010-1	2010-2	2011-1	2011-2
Consultas	4.346	5.715	4.936	6.095	6.681	4.300	3.624	4.872	4.581	933
Urgencias	52	11	27	143	80	326	62	140	234	3.537
Asesoría planificación familiar	41	148	165	236	388	128	176	66	85	100
Certificado médico	15	78	41	373	62	87	25	6	12	2

Continúa

Tipo de atención médica	2007-1	2007-2	2008-1	2008-2	2009-1	2009-2	2010-1	2010-2	2011-1	2011-2
Valoración deportiva	44	62	10	22	2	10	19	14	17	22
Valoración brigadista	28	1	-	-	-	-	-	-	-	-
Accidente laboral-ATEP	7	9	1	11	2	16	3	1	1	3
Consulta control	1	4	248	175	201	2.036	139	469	155	54
<b>Total atención médica</b>	<b>4.534</b>	<b>6.028</b>	<b>5.428</b>	<b>7.055</b>	<b>7.416</b>	<b>6.903</b>	<b>4.048</b>	<b>5.568</b>	<b>5.085</b>	<b>4.651</b>
Vacunación	-	-	-	17	-	38	-	33	-	24
Atención en enfermería*	927	863	4.605	6.837						

\* A partir del 2009 se inició el servicio de triage, por tal motivo, todas las personas son atendidas inicialmente por la enfermera y luego por el médico.

Cuadro 112  
CONSULTAS DE ATENCIÓN MÉDICA SEGÚN TIPO DE PACIENTE

Tipo de paciente	2007-1	2007-2	2008-1	2008-2	2009-1	2009-2	2010-1	2010-2	2011-1	2011-2
Estudiantes pregrado	3.625	4.623	4.696	4.970	6.494	3.718	3.463	4.660	4.276	3.858
Estudiantes posgrado	84	123	64	131	84	68	99	96	96	37
Otros*	825	1.282	668	1.954	725	767	580	709	713	687
<b>Total</b>	<b>4.534</b>	<b>6.028</b>	<b>5.428</b>	<b>7.055</b>	<b>7.303</b>	<b>4.553</b>	<b>4.142</b>	<b>5.465</b>	<b>5.085</b>	<b>4.582</b>

\* Otros equivale a funcionarios, familiares, visitantes, etc.

Cuadro 113  
SERVICIO PSICOLÓGICO: NÚMERO DE PERSONAS ATENDIDAS, PREGRADO Y POSGRADO

	Facultad	Asesoría psicológica			Consejería de apoyo			Total		
		2009	2010	2011	2009	2010	2011	2009	2010	2011
Pregrado	Escuela de Ciencias Humanas	42	23	26	2	1	1	44	24	27
	Escuela de Medicina y Ciencias de la Salud	128	193	93	7	2	6	135	195	99
	Facultad de Administración	53	55	37	1	4	6	54	59	43
	Facultad de Ciencias Naturales y Matemáticas	-	1	2			-			
	Facultad de Economía	53	41	26	2	3	1	55	44	27
	Facultad de Jurisprudencia	43	43	56	8	-	2	51	43	58
	Facultades de Ciencia Política y Gobierno y de Relaciones internacionales	72	60	40	1	-	6	73	60	46
<b>Total pregrado</b>		<b>391</b>	<b>416</b>	<b>280</b>	<b>21</b>	<b>10</b>	<b>22</b>	<b>412</b>	<b>425</b>	<b>300</b>
Posgrado	Escuela de Medicina y Ciencias de la Salud		3	-	-	-	-	-	3	-
	Facultad de Administración	5	3	1			1			2
	Facultad de Economía	1	4	-	-	-		1	4	-
	Facultad de Jurisprudencia	9	3	2			-			2
	Facultades de Ciencia Política y Gobierno y de Relaciones internacionales			1	-	-	-	-	-	1
<b>Total posgrado</b>		<b>15</b>	<b>13</b>	<b>4</b>	<b>-</b>	<b>-</b>	<b>1</b>	<b>1</b>	<b>7</b>	<b>5</b>

Continúa

	Facultad	Asesoría psicológica			Consejería de apoyo			Total		
		2009	2010	2011	2009	2010	2011	2009	2010	2011
Otros	Padres de familia	44	1	10	2	-	-	46	1	10
	Pareja estudiante	-	2	-	-	-	-	-	2	-
	Familiar estudiante	9	3	6	-	-	-	9	3	6
	Funcionarios	19	29	13	-	1	-	19	30	13
	Familiar funcionario	14	19	1	-	-	-	14	19	1
	Egresados	4	8	8	-	1	-	4	9	8
	Estudiante Colegio Arrayanes	2	-	-	-	-	-	-	-	-
	Otros	-	-	3	-	-	-	-	-	3
<b>Total otros</b>	<b>92</b>	<b>62</b>	<b>41</b>	<b>2</b>	<b>2</b>	<b>-</b>	<b>92</b>	<b>64</b>	<b>41</b>	
<b>Total</b>	<b>498</b>	<b>491</b>	<b>325</b>	<b>23</b>	<b>12</b>	<b>23</b>	<b>505</b>	<b>496</b>	<b>346</b>	

Asesoría psicológica: el consultante asiste espontáneamente a asesoría psicológica.

Consejería de apoyo: el consultante es remitido por un profesor, tutor o secretario académico. Forma parte de las ayudas ofrecidas por el programa de tutorías.

Cuadro 114  
PERSONAS ATENDIDAS EN EL SERVICIO FONOAUDIOLÓGICO

Población	2007	2008	2009	2010	2011
Estudiantes pregrado	81	107	81	108	153
Estudiantes posgrado	-	-	1	1	2
Egresados	-	-	-	-	2
Funcionarios	-	-	3	5	1
Familiar funcionario	-	1	-	2	-
<b>Total</b>	<b>81</b>	<b>108</b>	<b>85</b>	<b>116</b>	<b>158</b>

### 3.3.2. Deportes

Cuadro 115  
PARTICIPACIÓN DE ESTUDIANTES EN TORNEOS EXTERNOS (SELECCIONES)

Actividad	2007-1	2007-2	2008-1	2008-2	2009-1	2009-2	2010-1	2010-2	2011-1	2011-2
Ajedrez	2	2	2	2	6	6	7	7	8	8
Baloncesto femenino	16	18	16	18	15	15	14	14	23	23
Baloncesto masculino	18	18	18	18	15	15	17	17	25	25
Capoeira	13	13	13	13	20	24	14	14	23	23
Fútbol femenino	25	25	25	25	25	25	26	26	34	34
Fútbol masculino	25	25	25	25	25	25	20	20	24	24
Fútbol sala femenino	15	15	15	15	15	15	8	8	17	17
Fútbol sala masculino	15	15	15	15	15	15	12	12	18	18
Natación	3	3	3	3	8	10	14	14	22	22
Rugby masculino	25	25	25	25	32	32	47	47	31	31
Rugby femenino	16	17	16	17	15	15	12	12	8	8
Squash	8	7	8	7	8	8	3	3	7	7
Taekwondo	8	9	8	9	22	22	38	38	27	27

Continúa



Actividad	2007-1	2007-2	2008-1	2008-2	2009-1	2009-2	2010-1	2010-2	2011-1	2011-2
Tenis	12	10	12	10	18	18	7	7	9	9
Tenis de mesa	9	8	9	8	8	8	23	23	12	12
Ultimate	22	22	22	22	22	22	20	20	38	38
Voleibol femenino	15	15	15	15	15	15	12	12	32	32
Voleibol masculino	15	15	15	15	15	15	13	13	18	18
<b>Total</b>	<b>262</b>	<b>262</b>	<b>262</b>	<b>262</b>	<b>299</b>	<b>305</b>	<b>307</b>	<b>307</b>	<b>376</b>	<b>376</b>

### 3.3.3. Egresados

Cuadro 116  
ACTUALIZACIÓN DE LA BASE DE DATOS DE EGRESADOS DE PREGRADO, 2011

Programa	No. de egresados (desde 1970)	Registrados en base de datos	Datos actualizados	Porcentaje de actualización
<b>Escuela de Ciencias Humanas</b>	<b>219</b>	<b>219</b>	<b>173</b>	<b>79,0%</b>
Antropología	2	2	2	100%
Artes Liberales en Ciencias Sociales	7	7	7	100%
Filosofía	101	101	60	59,4%
Historia	2	2	2	100%
Periodismo y Opinión Pública	53	53	50	94,3%
Sociología	54	54	52	96,3%
<b>Escuela de Medicina y Ciencias de la Salud</b>	<b>6.704</b>	<b>6.704</b>	<b>4.129</b>	<b>61,6%</b>
Fisioterapia	1.837	1.837	1.091	59,4%
Fonoaudiología	783	783	290	37,0%
Medicina	3.544	3.544	2.527	71,3%
Psicología	12	12	12	100%
Terapia Ocupacional	528	528	209	39,6%
<b>Facultad de Administración</b>	<b>2.367</b>	<b>2.367</b>	<b>1.794</b>	<b>75,8%</b>
Administración de Empresas	1.980	1.980	1.407	71,1%
Administración de Negocios Internacionales	364	364	364	100%
Administración en Logística y Producción	23	23	23	100%
<b>Facultad de Economía</b>	<b>1.951</b>	<b>1.951</b>	<b>1.444</b>	<b>74,0%</b>
Economía	1.431	1.431	932	65,1%
Finanzas y Comercio	520	520	512	98,5%
<b>Facultad de Jurisprudencia</b>	<b>4.882</b>	<b>4.882</b>	<b>3.897</b>	<b>79,8%</b>
Jurisprudencia	4.882	4.882	3.897	79,8%
<b>Facultades de Ciencia Política y Gobierno y de Relaciones Internacionales</b>	<b>1.004</b>	<b>1.004</b>	<b>975</b>	<b>97,1%</b>
Ciencia Política y Gobierno	348	348	336	96,6%
Gestión y Desarrollo Urbano	8	8	8	100%
Relaciones Internacionales	648	648	631	97,4%
<b>Total</b>	<b>17.127</b>	<b>17.127</b>	<b>12.412</b>	<b>72,5%</b>
	<b>No. de egresados</b>	<b>Registrados en base de datos</b>	<b>Datos actualizados</b>	<b>Porcentaje de actualización</b>
Bachilleres	5.575	5.575	1.644	29,5%

Cuadro 117  
ACTUALIZACIÓN DE LA BASE DE DATOS DE EGRESADOS DE POSGRADO, 2011

Nivel	Programa	No. de egresados (desde 1997-2)	Registrados en base de datos	Datos actualizados	Porcentaje de actualización
Escuela de Ciencias Humanas		588	588	216	36,7%
Especialización	Gerencia y Gestión Cultural	249	249	110	44,2%
	Docencia Universitaria	183	183	29	15,8%
	Traducción Francés/Inglés/Español	137	137	65	47,4%
	<b>Total especialización</b>	<b>569</b>	<b>569</b>	<b>204</b>	<b>35,9%</b>
Maestría	Docencia Universitaria	9	9	2	22,2%
	Filosofía	10	10	10	100,0%
	<b>Total maestría</b>	<b>19</b>	<b>19</b>	<b>12</b>	<b>63,2%</b>
Escuela de Medicina y Ciencias de la Salud		1.692	1.692	939	55,5%
Especialización	Desarrollo Infantil y Procesos de Aprendizaje	82	82	70	85,4%
	Ejercicio Físico para la Salud	157	157	100	63,7%
	Gestión Hospitalaria	7	7	3	42,9%
	Medicina del Trabajo*	109	109	20	18,3%
	Prevención de Riesgos Laborales	63	63	48	76,2%
	Rehabilitación Cardíaca y Pulmonar	142	142	131	92,3%
	Salud Ocupacional	75	75	53	70,7%
	Terapia Manual	86	86	45	52,3%
	<b>Total especialización</b>	<b>721</b>	<b>721</b>	<b>470</b>	<b>65,2%</b>
Especializaciones médico-quirúrgicas	Anestesia Cardiorábrica	20	20	8	40,0%
	Anestesiología	106	106	33	31,1%
	Cardiología	21	21	8	38,1%
	Cardiología Intervencionista y Hemodinamia	5	5	1	20,0%
	Cardiología Pediátrica	3	3	1	33,3%
	Ciencias Básicas del Área de la Salud	4	4	2	50,0%
	Cirugía Cardiorábrica	1	1	1	100,0%
	Cirugía Cardiovascular	10	10	7	70,0%
	Cirugía General	42	42	32	76,2%
	Cirugía Plástica	15	15	10	66,7%
	Cirugía Vascul Periférica y Angiología	1	1	1	100,0%
	Cuidado Intensivo Pediátrico	29	29	15	51,7%
	Ecocardiografía	15	15	3	20,0%
	Endocrinología	3	3	1	33,3%
	Gastroenterología	9	9	3	33,3%
	Ginecología y Obstetricia	86	86	34	39,5%
	Infectología	2	2	-	0,0%
	Medicina Crítica y Cuidado Intensivo	18	18	15	83,3%
	Medicina de Emergencias	17	17	3	17,6%
	Medicina Estética	20	20	8	40,0%

Continúa

Nivel	Programa	No. de egresados (desde 1997-2)	Registrados en base de datos	Datos actualizados	Porcentaje de actualización
Especializaciones médico-quirúrgicas	Medicina Interna	59	59	25	42,4%
	Medicina Materno-Fetal	10	10	6	60,0%
	Medicina Nuclear	5	5	2	40,0%
	Nefrología	9	9	6	66,7%
	Neonatología	14	14	8	57,1%
	Neurocirugía	5	5	3	60,0%
	Neurofisiología Clínica	3	3	-	0,0%
	Neurología	12	12	6	50,0%
	Oftalmología	42	42	17	40,5%
	Ortopedia y Traumatología	51	51	46	90,2%
	Otorrinolaringología	16	16	7	43,8%
	Patología	6	6	3	50,0%
	Pediatría	154	154	69	44,8%
	Psiquiatría	50	50	25	50,0%
	Radiología	39	39	16	41,0%
	Retina y Vítreo	4	4	1	25,0%
	Toxicología Clínica	8	8	5	62,5%
	Urología	20	20	11	55,0%
	<b>Total especializaciones médico-quirúrgicas</b>	<b>934</b>	<b>934</b>	<b>442</b>	<b>47,3%</b>
Maestría	Ciencias con énfasis en Genética Humana	17	17	13	76,5%
	Mediación Familiar y Comunitaria	20	20	14	70,0%
	<b>Total maestría</b>	<b>37</b>	<b>37</b>	<b>27</b>	<b>73,0%</b>
<b>Facultad de Administración</b>		<b>6.322</b>	<b>6.322</b>	<b>3.393</b>	<b>53,7%</b>
Especialización	Administración de Empresas***	1.307	1.307	385	29,5%
	Gerencia de Empresas	36	36	15	41,7%
	Gerencia de Instituciones Prestadoras de Servicios de Salud**	132	132	85	64,4%
	Gerencia de Mercadeo	2.022	2.022	1.129	55,8%
	Gerencia de Negocios Internacionales	355	355	184	51,8%
	Gerencia de Proyectos de Construcción e Infraestructura	340	340	253	74,4%
	Gerencia de Proyectos de Sistemas	676	676	472	69,8%
	Gerencia de Proyectos de Telecomunicaciones	388	388	251	64,7%
	Gerencia de Proyectos de Teleinformática	94	94	49	52,1%
	Gerencia en Gestión Humana y Desarrollo Organizacional	596	596	322	54,0%
	Gerencia y Gestión Social	58	58	2	3,4%
	Gestión del Mejoramiento y la Productividad	60	60	48	80,0%
	Investigación de Mercados	5	5	5	100,0%

Continúa

Nivel	Programa	No. de egresados (desde 1997-2)	Registrados en base de datos	Datos actualizados	Porcentaje de actualización
Especialización	Mercadeo en Salud	33	33	3	9,1%
	Revisoría Fiscal	134	134	106	79,1%
	<b>Total especialización</b>	<b>6.236</b>	<b>6.236</b>	<b>3.309</b>	<b>53,1%</b>
Maestría	Administración en Salud	12	12	12	100,0%
	Dirección y Gerencia de Empresas****	74	74	72	97,3%
	<b>Total maestría</b>	<b>86</b>	<b>86</b>	<b>84</b>	<b>97,7%</b>
<b>Facultad de Economía</b>		<b>2.228</b>	<b>2.228</b>	<b>1.498</b>	<b>67,2%</b>
Especialización	Comercio e Integración Económica	14	14	11	78,6%
	Evaluación y Desarrollo de Proyectos	649	649	404	62,2%
	Finanzas	1.156	1.156	732	63,3%
	Mercado de Capitales	361	361	308	85,3%
	<b>Total especialización</b>	<b>2.180</b>	<b>2.180</b>	<b>1.455</b>	<b>66,7%</b>
Maestría	Economía	48	48	43	89,6%
	<b>Total maestría</b>	<b>48</b>	<b>48</b>	<b>43</b>	<b>89,6%</b>
<b>Facultad de Jurisprudencia</b>		<b>8.509</b>	<b>8.510</b>	<b>5.678</b>	<b>66,7%</b>
Especialización	Derecho Administrativo	2.026	2.026	1.387	68,5%
	Derecho Ambiental	544	544	274	50,4%
	Derecho Comercial	784	784	634	80,9%
	Derecho Constitucional	456	456	360	78,9%
	Derecho Contractual	666	666	550	82,6%
	Derecho de la Empresa	445	445	335	75,3%
	Derecho de las Telecomunicaciones	107	108	78	72,2%
	Derecho Económico y de los Mercados	63	63	45	71,4%
	Derecho Electoral	28	28	14	50,0%
	Derecho Financiero	555	555	257	46,3%
	Derecho Laboral y de la Seguridad Social	452	452	340	75,2%
	Derecho Médico Sanitario	120	120	52	43,3%
	Derecho Penal	400	400	263	65,8%
	Derecho Probatorio	78	78	58	74,4%
	Derecho Procesal	356	356	196	55,1%
	Derecho Tributario	535	535	341	63,7%
	Derecho Urbano	31	31	31	100,0%
	Derecho y Tecnologías de la Información	9	9	4	44,4%
	Familia, Infancia, Juventud y Vejez	28	28	16	57,1%
	Gerencia Pública y Control Fiscal	449	449	225	50,1%
	Gestión Jurídica Pública	1	1	1	100,0%
	Hacienda Pública	107	107	81	75,7%
	Negociación, Conciliación Y Arbitraje	198	198	90	45,5%

Continúa

Nivel	Programa	No. de egresados (desde 1997-2)	Registrados en base de datos	Datos actualizados	Porcentaje de actualización
Especialización	Propiedad Intelectual	22	22	9	40,9%
	Total especialización	8.460	8.461	5.641	66,7%
Maestría	Derecho Administrativo	49	49	37	75,5%
	Total maestría	49	49	37	75,5%
Facultades de Ciencia Política y Gobierno y de Relaciones Internacionales		49	49	17	34,7%
Especialización	Estudios Europeos	49	49	17	34,7%
	Total especialización	49	49	17	34,7%
Total especialización		18.215	18.216	11.096	60,9%
Total especializaciones médico-quirúrgicas		934	934	442	47,3%
Total maestría		239	239	203	84,9%
Total		19.388	19.389	11.741	60,6%

\* El programa Especialización en Medicina del Trabajo de la Escuela de Medicina y Ciencias de la Salud cambió su denominación a Especialización en Salud Ocupacional.

\*\* El programa Especialización en Gerencia de Instituciones Prestadoras de Servicios de Salud de la Facultad de Administración cambió su denominación a Especialización en Salud Ocupacional.

\*\*\* El programa Especialización en Administración de Empresas de la Facultad de Administración cambió su denominación a Especialización en Gerencia de Empresas.

\*\*\*\* El programa Maestría en Dirección y Gerencia de Empresas de la Facultad de Administración cambió su denominación a Maestría en Dirección.

Cuadro 118

## HOJAS DE VIDA DE EGRESADOS DE PREGRADO TRAMITADAS A TRAVÉS DEL SERVICIO LABORAL

Unidad académica / programa	Hojas de vida		Total
	Hombres	Mujeres	
<b>Escuela de Ciencias Humanas</b>	2	10	12
Antropología	-	2	2
Filosofía	-	1	1
Periodismo y Opinión Pública	-	1	1
Sociología	2	6	8
<b>Escuela de Medicina y Ciencias de la Salud</b>	21	119	140
Fisioterapia	7	68	75
Fonoaudiología	1	9	10
Medicina	13	30	43
Psicología	-	2	2
Terapia Ocupacional	-	10	10
<b>Facultad de Administración</b>	114	128	242
Administración de Empresas	57	67	124
Administración de Negocios Internacionales	53	58	111
Administración en Logística y Producción	4	3	7
<b>Facultad de Economía</b>	92	123	215
Economía	42	37	79
Finanzas y Comercio	50	86	136
<b>Facultad de Jurisprudencia</b>	154	225	379
Jurisprudencia	154	225	379

Continúa

Unidad académica / programa	Hojas de vida		Total
	Hombres	Mujeres	
Facultades de Ciencia Política y Gobierno y de Relaciones Internacionales	42	55	97
Ciencia Política y Gobierno	16	13	29
Gestión y Desarrollo Urbano	1	1	2
Relaciones Internacionales	25	41	66
<b>Total</b>	<b>425</b>	<b>660</b>	<b>1.085</b>
Colegio Mayor de Nuestra Señora del Rosario	3	-	3
Bachilleres	3	-	3
<b>Total</b>	<b>428</b>	<b>660</b>	<b>1.088</b>

Cuadro 119  
HOJAS DE VIDA DE EGRESADOS DE POSGRADO TRAMITADAS A TRAVÉS DEL SERVICIO LABORAL

Nivel	Programa	Hojas de vida		Total
		Hombres	Mujeres	
Escuela de Ciencias Humanas		-	2	2
Especialización	Gerencia y Gestión Cultural	2	5	7
	Traducción Francés/Inglés/Español	-	2	2
Escuela de Medicina y Ciencias de la Salud		4	8	12
Especialización	Ejercicio Físico para la Salud	-	2	2
	Prevención de Riesgos Laborales	-	1	1
	Rehabilitación Cardíaca y Pulmonar	-	2	2
	Terapia Manual	-	1	1
	<b>Total especialización</b>	<b>-</b>	<b>6</b>	<b>6</b>
Especializaciones médico-quirúrgicas	Neurocirugía	1	-	1
	Ortopedia y Traumatología	1	-	1
	Pediatría	-	1	1
	Psiquiatría	2	-	2
	Radiología	-	1	1
	<b>Total especializaciones médico-quirúrgicas</b>	<b>4</b>	<b>2</b>	<b>6</b>
Facultad de Administración		176	170	346
Especialización	Gerencia de Empresas	4	2	6
	Gerencia de Instituciones Prestadoras de Servicios de Salud	2	4	6
	Gerencia de Mercadeo	48	48	96
	Gerencia de Negocios Internacionales	13	18	31
	Gerencia de Proyectos de Construcción e Infraestructura	17	3	20
	Gerencia de Proyectos de Sistemas	41	27	68
	Gerencia de Proyectos de Telecomunicaciones	32	8	40
	Gerencia de Proyectos de Teleinformática	2	3	5
	Gerencia en Gestión Humana y Desarrollo Organizacional	9	40	49
	Gerencia Integral en Servicios de Salud	-	7	7
	Gestión del Mejoramiento y la Productividad	6	6	12
	Revisoría Fiscal	2	4	6
	<b>Total especialización</b>	<b>176</b>	<b>170</b>	<b>346</b>

Continúa

Nivel	Programa	Hojas de vida		Total
		Hombres	Mujeres	
Facultad de Economía		128	106	234
Especialización	Comercio e Integración Económica	3	-	3
	Evaluación y Desarrollo de Proyectos	31	37	68
	Finanzas	57	46	103
	Mercado de Capitales	37	23	60
	Total especialización	128	106	234
Facultad de Jurisprudencia		310	351	661
Especialización	Derecho Administrativo	74	77	151
	Derecho Ambiental	16	23	39
	Derecho Comercial	47	39	86
	Derecho Constitucional	14	9	23
	Derecho Contractual	30	44	74
	Derecho de la Empresa	20	26	46
	Derecho de las Telecomunicaciones	2	9	11
	Derecho Económico y de los Mercados	5	2	7
	Derecho Financiero	18	21	39
	Derecho Laboral y de la Seguridad Social	20	28	48
	Derecho Médico Sanitario	2	4	6
	Derecho Penal	12	12	24
	Derecho Probatorio	3	1	4
	Derecho Procesal	10	9	19
	Derecho Tributario	20	29	49
	Derecho Urbano	3	-	3
	Derecho y Tecnologías de la Información	1	-	1
	Familia, Infancia, Juventud y Vejez	-	2	2
	Gerencia Pública y Control Fiscal	8	10	18
	Hacienda Pública	1	1	2
Negociación, Conciliación Y Arbitraje	3	5	8	
Propiedad Intelectual	1	-	1	
Total especialización	310	351	661	
Facultades de Ciencia Política y Gobierno y de Relaciones Internacionales		1	1	2
Especialización	Estudios Europeos	1	1	2
	Total especialización	1	1	2
Total especialización		615	634	1.249
Total especializaciones médico-quirúrgicas		4	2	6
Total maestría		18	15	33
Total		637	651	1.288

Cuadro 120  
OFERTAS ATENDIDAS POR SECTOR Y ÁREA DEL CONOCIMIENTO

Sector	Área del conocimiento					Total
	Administra- tiva y Económica	Derecho	Ciencia Política y Relaciones Internacionales	Escuela de Ciencias Humanas	Escuela de Medicina y Ciencias de la Salud	
Agricultura, ganadería, caza y pesca	4	-	-	-		4
Comercial al por menor	38	6	1	-	3	48
Comercio	32	1	-	-	2	35
Construcción	9	3	-	-	-	12
Explotación de minas y canteras	3	3	-	-	2	8
Industria manufacturera	20	3	-	-	1	24
Intermediación financiera	362	194	7	9	146	718
Otras actividades empresariales	62	7	3	4	25	101
Suministros de electricidad y agua	7	2	-	-	1	10
Transporte	38	6	2	-	1	47
<b>Total</b>	<b>575</b>	<b>225</b>	<b>13</b>	<b>13</b>	<b>181</b>	<b>1.007</b>







## Eje III. Internacionalización

---

**L**a internacionalización se entiende como “el proceso de integrar la dimensión internacional e intercultural en la enseñanza, la investigación y los servicios de la Universidad”, sin perder de vista las perspectivas y definiciones establecidas en el PID.

El proceso de internacionalización de la Universidad del Rosario busca insertar a la institución en la vida de una comunidad académica sin fronteras y promover una actitud frente a lo internacional, para lograr un reconocimiento institucional que le permita interrelacionarse con la comunidad académica, las organizaciones internacionales y los diferentes Gobiernos.

### 4.1. Internacionalización en casa

Con este frente se pretende generar los mecanismos necesarios para internacionalizar el currículo, garantizar el dominio de otras lenguas e impulsar el multiculturalismo, con el fin de posibilitar a la comunidad Rosarista el acceso a la internacionalización de la Universidad.

Cuadro 121  
OFERTA DE ASIGNATURAS EN OTROS IDIOMAS POR UNIDAD ACADÉMICA

Unidad académica	2007-1	2007-2	2008-1	2008-2	2009-1	2009-2	2010-1	2010-2	2011-1	2011-2
Decanatura del Medio Universitario	-	-	-	-	-	-	-	-	1	-
Escuela de Ciencias Humanas	-	-	2	2	-	3	2	2	3	5
Escuela de Medicina y Ciencias de la Salud	-	-	2	2	1	6	11	11	10	10
Facultad de Administración	4	4	3	6	9	8	10	12	20	16
Facultad Ciencias Naturales y Matemáticas	-	-	-	-	-	1	-	-	-	-
Facultad de Economía	-	-	1	1	1	3	3	1	5	6
Facultad de Jurisprudencia	6	6	6	8	7	10	7	6	7	7
Facultades de Ciencia Política y Gobierno y de Relaciones Internacionales	-	-	1	1	5	5	6	5	8	6
<b>Total</b>	<b>10</b>	<b>10</b>	<b>15</b>	<b>20</b>	<b>23</b>	<b>36</b>	<b>39</b>	<b>37</b>	<b>54</b>	<b>50</b>

Cuadro 122  
PROFESORES EXTRANJEROS (DIFERENTES A HORA CÁTEDRA), 2011

Facultad o unidad académica	Nombre del profesor	País de nacionalidad
Escuela de Ciencias Humanas	Anne Beatrice Gincel Collazos Valencia	Francia
	Bastien André Bosa	Francia
	Beatriz Eugenia Rodríguez Balanta	Estados Unidos
	Carolina Eugenia Campalans Moncada	Chile
	Denis Porto Reno	Brasil
	María José Álvarez Rivadulla	Uruguay
Escuela de Medicina y Ciencias de la Salud	Anne Zumach	Alemania
	Antonio Miguel Cruz	Cuba
	Oliver Keatinge Clay	Estados Unidos
	Oliver Muller	Alemania
Facultad de Administración	Fernando Juárez	España
	Gabriel Antonio Ramírez Méndez	Chile
	Giovanni Efraim Reyes Ortiz	Guatemala
Facultad de Ciencias Naturales y Matemáticas	Juan Manuel Roberto Posada Hostettler	Suiza
	Lilia del Riesgo Prendes	Cuba
	Pedro Agustín Monterrey Gutiérrez	Cuba
Facultad de Economía	Cagatay Kayi	Turquía
	David Francois Georges Bardey	Francia
	Joaquín Coleff	Argentina
	María Dolores de la Mata	Argentina
	Mariana Blanco	Argentina
	Nikita Ratanov	Rusia
Facultad de Jurisprudencia	Eric Maurice Bernard Lair	Francia
	Robert Joseph Blaise MacLean	Canadá
Facultades de Ciencia Política y Gobierno y de Relaciones Internacionales	Ernoko Adiwasio	Indonesia
	Rafael Clemente Arraiz Lucca	Venezuela
	Ralf Juan Leiteritz	Alemania
	Roderick Leslie Brett L	Inglaterra
	Stephanie Lavaux	Francia
	Yann Basset	Francia

Cuadro 123  
ESTUDIANTES QUE PARTICIPAN EN CURSOS DE IDIOMAS A TRAVÉS DE LA UNIVERSIDAD, O CON INSTITUCIONES EN CONVENIO

Facultad o instituto	Idioma	Apoyo a estudiantes	Número de estudiantes				
			2007	2008	2009	2010	2011
Wall Street Intitute	Inglés	Descuento para estudiantes en los niveles que cursen	463	453	292	313	161
Coninglés			11	7	11	2	1
Berlitz			4	12	4	2	0
Escuela de Ciencias Humanas UR	Alemán	Asignaturas electivas por proyectos de internacionalización en casa	70	109	93	98	144
	Árabe		9				0
	Chino mandarín		55	15	24	27	17
	Francés		1.332	1.802	1.725	1.665	1.391
	Hebreo		4				0
	Inglés		9		103	352	454
	Italiano		267	268	209	207	235
	Japonés		24	39	45	46	16
	Latín		40	30	68	59	69
	Portugués		109	132	86	89	128
	Turco	18	6	21	22	14	
Total			2.415	2.873	2.681	2.882	2.630

Cuadro 124  
NIVEL DE INGLÉS DE LOS ESTUDIANTES QUE INGRESAN A LA UNIVERSIDAD A PRIMER SEMESTRE, 2011-1

Facultad / programas	Niveles										Total		
	Started		Elementary		Pre-int.		Intermediate		Inter-upper			Upper	
Escuela de Ciencias Humanas	3	2%	24	16%	35	24%	53	36%	28	19%	3	2%	146
Antropología	1	5%	2	10%	7	35%	6	30%	4	20%	-	0%	20
Artes Liberales	-	0%	4	80%	-	0%	1	20%	-	0%	-	0%	5
Filosofía	-	0%	1	11%	1	11%	6	67%	1	11%	-	0%	9
Historia	-	0%	5	25%	5	25%	6	30%	4	20%	-	0%	20
Periodismo y Opinión Pública	1	2%	8	14%	11	19%	23	39%	13	22%	3	5%	59
Sociología	1	3%	4	12%	11	33%	11	33%	6	18%	-	0%	33
Escuela de Medicina y Ciencias de la Salud	10	4%	49	17%	64	23%	98	35%	57	20%	3	1%	281
Fisioterapia	6	9%	28	41%	19	28%	15	22%	-	0%	-	0%	68
Fonoaudiología	3	14%	9	41%	7	32%	2	9%	1	5%	-	0%	22
Medicina	-	0%	2	2%	21	16%	60	47%	43	33%	3	2%	129
Psicología	-	0%	5	10%	11	23%	19	40%	13	27%	-	0%	48
Terapia Ocupacional	1	7%	5	36%	6	43%	2	14%	-	0%	-	0%	14
Facultad de Administración	1	0%	16	5%	70	22%	149	47%	79	25%	2	1%	317
Administracion de Empresas	-	0%	8	8%	19	20%	48	51%	19	20%	1	1%	95
Administracion de Negocios Internacionales	1	1%	8	4%	45	23%	86	44%	54	28%	1	1%	195

Continúa

Facultad / programas	Niveles												Total
	Started		Elementary		Pre-int.		Intermediate		Inter-upper		Upper		
Administración en Logística y Producción	-	0%	-	0%	6	22%	15	56%	6	22%	-	0%	27
<b>Facultad de Economía</b>	<b>1</b>	<b>0%</b>	<b>14</b>	<b>5%</b>	<b>57</b>	<b>22%</b>	<b>130</b>	<b>51%</b>	<b>51</b>	<b>20%</b>	<b>2</b>	<b>1%</b>	<b>255</b>
Economía	-	0%	7	6%	23	21%	61	54%	19	17%	2	2%	112
Finanzas y Comercio Internacional	1	1%	7	5%	34	24%	69	48%	32	22%	-	0%	143
<b>Facultad de Jurisprudencia</b>	<b>2</b>	<b>1%</b>	<b>13</b>	<b>6%</b>	<b>56</b>	<b>24%</b>	<b>96</b>	<b>41%</b>	<b>65</b>	<b>28%</b>	<b>3</b>	<b>1%</b>	<b>235</b>
Jurisprudencia	2	1%	13	6%	56	24%	96	41%	65	28%	3	1%	235
<b>Facultades de Ciencia Política y Gobierno y de Relaciones Internacionales</b>	<b>17</b>	<b>7%</b>	<b>15</b>	<b>6%</b>	<b>46</b>	<b>19%</b>	<b>89</b>	<b>38%</b>	<b>62</b>	<b>26%</b>	<b>7</b>	<b>3%</b>	<b>236</b>
Ciencia Política y Gobierno	12	13%	10	11%	16	17%	37	40%	18	19%	-	0%	93
Gestión y Desarrollo Urbanos	4	3%	5	4%	22	18%	47	38%	40	32%	7	6%	125
Relaciones Internacionales	1	6%	-	0%	8	44%	5	28%	4	22%	-	0%	18
<b>Total</b>	<b>34</b>	<b>2%</b>	<b>131</b>	<b>9%</b>	<b>328</b>	<b>22%</b>	<b>615</b>	<b>42%</b>	<b>342</b>	<b>23%</b>	<b>20</b>	<b>1%</b>	<b>1.470</b>

Cuadro 125  
NIVEL DE INGLÉS DE LOS ESTUDIANTES QUE INGRESAN A LA UNIVERSIDAD A PRIMER SEMESTRE, 2011-2

Facultad / programas	Niveles												Total
	Started		Elementary		Pre-int.		Intermediate		Inter-upper		Upper		
<b>Escuela de Ciencias Humanas</b>	<b>1</b>	<b>1%</b>	<b>8</b>	<b>11%</b>	<b>13</b>	<b>18%</b>	<b>23</b>	<b>32%</b>	<b>21</b>	<b>29%</b>	<b>6</b>	<b>8%</b>	<b>72</b>
Antropología	-	0%	3	21%	4	29%	5	36%	2	14%	-	0%	14
Artes Liberales	-	0%	-	0%	-	0%	-	0%	2	100%	-	0%	2
Filosofía	-	0%	-	0%	-	0%	-	0%	-	0%	-	0%	-
Historia	-	0%	-	0%	-	0%	2	67%	1	33%	-	0%	3
Periodismo y Opinión Pública	1	3%	2	6%	3	9%	10	30%	11	33%	6	18%	33
Sociología	-	0%	3	15%	6	30%	6	30%	5	25%	-	0%	20
<b>Escuela de Medicina y Ciencias de la Salud</b>	<b>5</b>	<b>3%</b>	<b>22</b>	<b>12%</b>	<b>39</b>	<b>21%</b>	<b>49</b>	<b>27%</b>	<b>61</b>	<b>33%</b>	<b>8</b>	<b>4%</b>	<b>184</b>
Fisioterapia	2	5%	17	45%	13	34%	5	13%	1	3%	-	0%	38
Fonoaudiología	2	22%	2	22%	3	33%	1	11%	1	11%	-	0%	9
Medicina	1	1%	1	1%	10	10%	30	29%	52	51%	8	8%	102
Psicología	-	0%	1	4%	10	36%	10	36%	7	25%	-	0%	28
Terapia Ocupacional	-	0%	1	14%	3	43%	3	43%	-	0%	-	0%	7
<b>Facultad de Administración</b>	<b>-</b>	<b>0%</b>	<b>7</b>	<b>4%</b>	<b>13</b>	<b>8%</b>	<b>84</b>	<b>51%</b>	<b>55</b>	<b>33%</b>	<b>7</b>	<b>4%</b>	<b>166</b>
Administración de Empresas	-	0%	3	5%	7	11%	33	50%	22	33%	1	2%	66
Administración de Negocios Internacionales	-	0%	4	5%	5	6%	43	50%	30	35%	4	5%	86
Administración en Logística y Producción	-	0%	-	0%	1	7%	8	57%	3	21%	2	14%	14
<b>Facultad de Economía</b>	<b>-</b>	<b>0%</b>	<b>5</b>	<b>5%</b>	<b>15</b>	<b>15%</b>	<b>43</b>	<b>43%</b>	<b>37</b>	<b>37%</b>	<b>1</b>	<b>1%</b>	<b>101</b>
Economía	-	0%	3	7%	7	15%	15	33%	20	43%	1	2%	46
Finanzas y Comercio Internacional	-	0%	2	4%	8	15%	28	51%	17	31%	-	0%	55

Continúa

Facultad / programas	Niveles												Total
	Started		Elementary		Pre-int.		Intermediate		Inter-upper		Upper		
Facultad de Jurisprudencia	3	2%	3	2%	10	7%	40	29%	77	55%	7	5%	140
Jurisprudencia	3	2%	3	2%	10	7%	40	29%	77	55%	7	5%	140
Facultades de Ciencia Política y Gobierno y de Relaciones Internacionales	-	0%	5	4%	21	18%	37	32%	49	42%	5	4%	117
Ciencia Política y Gobierno	-	0%	1	3%	8	27%	9	30%	12	40%	-	0%	30
Gestión y Desarrollo Urbanos	-	0%	3	30%	3	30%	1	10%	3	30%	-	0%	10
Relaciones Internacionales	-	0%	1	1%	10	13%	27	35%	34	44%	5	6%	77
<b>Total</b>	<b>9</b>	<b>1%</b>	<b>50</b>	<b>6%</b>	<b>111</b>	<b>14%</b>	<b>276</b>	<b>35%</b>	<b>300</b>	<b>38%</b>	<b>34</b>	<b>4%</b>	<b>780</b>

Cuadro 126  
PROGRAMAS CON CONVENIO DE DOBLE TITULACIÓN

Programa	Universidad	País	Universidad del Rosario		Otra universidad	
			Estudiantes que participan	Estudiantes graduados	Estudiantes que participan	Estudiantes graduados
<b>Escuela de Medicina y Ciencias de la Salud</b>						
Psicología	Universidad de Bolonia	Italia	14	5	2	
<b>Facultad de Administración</b>						
Administración de Empresas	Sup de Co Montpellier	Francia	2	3	3	2
Administración de Negocios Internacionales	Florida International University	Estados Unidos	4			
	Foro Europeo	España	5	2		
	Francisco de Vitoria	España	3			
	Sup de Co Montpellier	Francia	11	4		
Administración en Logística y Producción	Foro Europeo	España		1		
	Han University of Applied Sciences	Holanda				
Maestría en Dirección	Universidad de Ciencias Aplicadas de Mainz	Alemania	3	1	1	
Administración de Empresas y Maestría en Dirección	Foro Europeo	España	12	2		
<b>Facultad de Economía</b>						
Economía	Universidad de Toulouse	Francia	3	3		
Finanzas y Comercio Internacional	Universidad de Toulouse	Francia	3	3		
<b>Facultad de Jurisprudencia</b>						
Jurisprudencia	Universidad Pantheon Assas-París II	Francia	1		3	
	Universidad Pantheon Sorbonne-París I	Francia	4			
<b>Facultades de Ciencia Política y Gobierno y de Relaciones Internacionales</b>						
Ciencia Política y Gobierno	Instituto de Estudios Políticos de Bordeaux	Francia	3	2		
Gestión y Desarrollo Urbanos	Instituto de Estudios Políticos de Bordeaux	Francia			1	2
Relaciones Internacionales	Instituto de Estudios Políticos de Bordeaux	Francia	3	3	2	

## 4.2. Cooperación y colaboración internacional

Cuadro 127  
CONVENIOS INTERNACIONALES VIGENTES EN 2011

Programa	Universidad	País	Universidad del Rosario		Otra universidad	
			Estudiantes que participan	Estudiantes graduados	Estudiantes que participan	Estudiantes graduados
<b>Escuela de Medicina y Ciencias de la Salud</b>						
Psicología	Universidad de Bolonia	Italia	14	5	2	
<b>Facultad de Administración</b>						
Administración de Empresas	Sup de Co Montpellier	Francia	2	3	3	2
Administración de Negocios Internacionales	Florida International University	Estados Unidos	4			
	Foro Europeo	España	5	2		
	Francisco de Vitoria	España	3			
	Sup de Co Montpellier	Francia	11	4		
Administración en Logística y Producción	Foro Europeo	España		1		
	Han University of Applied Sciences	Holanda				
Maestría en Dirección	Universidad de Ciencias Aplicadas de Mainz	Alemania	3	1	1	
Administración de Empresas y Maestría en Dirección	Foro Europeo	España	12	2		
<b>Facultad de Economía</b>						
Economía	Universidad de Toulouse	Francia	3	3		
Finanzas y Comercio Internacional	Universidad de Toulouse	Francia	3	3		
<b>Facultad de Jurisprudencia</b>						
Jurisprudencia	Universidad Pantheon Assas-Paris II	Francia	1		3	
	Universidad Pantheon Sorbonne-Paris I	Francia	4			
<b>Facultades de Ciencia Política y Gobierno y de Relaciones Internacionales</b>						
Ciencia Política y Gobierno	Instituto de Estudios Políticos de Bordeaux	Francia	3	2		
Gestión y Desarrollo Urbanos	Instituto de Estudios Políticos de Bordeaux	Francia			1	2
Relaciones Internacionales	Instituto de Estudios Políticos de Bordeaux	Francia	3	3	2	

Cuadro 128  
PROYECTOS PRESENTADOS Y APROBADOS EN FASE INICIAL Y FASE FINAL, Y RELACIÓN DE EFECTIVIDAD

Proyectos presentados				Proyectos aprobados				Relación efectividad			
2008	2009	2010	2011	2008	2009	2010	2011	2008	2009	2010	2011
25	28	21	14	4	8	7	4	6,25	3,5	3	3,5



Cuadro 129

## CURSOS DE CAPACITACIÓN EN METODOLOGÍAS DE PRESENTACIÓN DE PROYECTOS DE COOPERACIÓN

Año	Evento	Número de participantes
2007	Financiación Internacional y Gestión de Proyectos, Facultad de Rehabilitación y Desarrollo Humano	20
2008	Formulación del proyecto Rehabilitación Integral para la Fuerza Pública Nacional / Vicepresidencia de la República. Capacitación interna y externa. Participaron cuatro representantes de la Vicepresidencia. Facultad de Rehabilitación y Desarrollo Humano	3
	Cepec: formulación de tres proyectos a la CAF y un proyecto a la UE	3
	Formulación del proyecto CRAI EUROAL: Hacia el Desarrollo de un Centro de Recursos para el Aprendizaje y la Investigación / Biblioteca	3
	Diplomado De la Teoría a la Práctica: Cooperación Internacional para el Desarrollo Local Sostenible	3
2009	Programa de Desarrollo Integral Local UR	9
	Seminario Desarrollo Social Local Participatorio (PLSD): Un Método Propuesto para el Desarrollo Sostenible	33
	Formulación del proyecto Contributing to Building Peace and Overcoming Forms of Conflicts in Verbenal Sector of El Codito, in Bogotá, Colombia	6
	Diplomado De la Teoría a la Práctica: Cooperación Internacional para el Desarrollo Local Sostenible	1
2010	Curso de Desarrollo Profesional - Enfoque de Marco Lógico	27
	Diplomado De la Teoría a la Práctica: Cooperación Internacional para el Desarrollo Local Sostenible	61
2011	Cursos de Desarrollo Profesional - Enfoque de Marco Lógico	35
Total		204

## 4.3. Servicios de educación transfronteriza

Los servicios de educación transfronteriza fortalecen e incrementan la exportación e importación de programas y servicios académicos mediante mecanismos de cooperación académica como convenios, alianzas y programas de movilidad con universidades e instituciones extranjeras.

## 4.3.1. Movilidad de estudiantes

Cuadro 130

## NÚMERO DE CONVENIOS ACTIVOS CON UNIVERSIDADES EXTRANJERAS POR PAÍS Y REGIÓN

País / región	Número de convenios											
	2006-1	2006-2	2007-1	2007-2	2008-1	2008-2	2009-1	2009-2	2010-1	2010-2	2011-1	2011-2
América	18	24	28	34	37	42	44	47	55	62	68	73
Argentina	2	3	3	3	3	5	5	5	6	6	6	8
Bolivia						1	1	1	1	1	1	1
Brasil	2	2	2	3	3	3	3	3	5	7	7	7
Canadá	1	1	1	1	1	1	1	2	4	4	4	5
Chile	6	7	7	10	10	11	11	11	11	11	11	10

Continúa

País / región	Número de convenios											
	2006-1	2006-2	2007-1	2007-2	2008-1	2008-2	2009-1	2009-2	2010-1	2010-2	2011-1	2011-2
Costa Rica												1
Cuba					1	1	1	1	1	1	1	1
Ecuador	2	3	3	5	7	7	7	7	7	7	8	8
Estados Unidos	2	2	3	3	3	4	4	4	4	4	6	6
México	2	2	3	3	3	3	5	5	5	10	13	15
Panamá		1	1	1	1	1	1	1	2	2	2	2
Paraguay		1	1	1	1	1	1	1	1	1	1	1
Perú	1	2	4	4	4	4	4	5	7	7	7	6
República Dominicana								1	1	1	1	2
Asia	1	1	1	1	1	1	2	2	2	3	3	5
India	1	1	1	1	1	1	1	1	1	2	2	4
Indonesia							1	1	1	1	1	1
Europa	66	67	70	78	83	88	88	89	93	97	107	115
Alemania	2	2	3	4	5	5	5	5	6	6	7	9
Dinamarca					1	1	1	1	1	1	1	1
España	25	25	26	30	31	33	33	33	34	35	37	38
Francia	24	26	27	30	32	32	32	32	32	34	35	38
Italia	8	8	8	8	8	9	9	9	10	11	10	12
Noruega	1	1	1	1	1	1	1	1	1	0	0	0
Países Bajos	1	1	1	1	1	1	1	2	3	4	8	8
Polonia						1	1	1	1	1	1	1
Portugal	2	2	2	2	2	2	2	2	2	2	2	2
Reino Unido	2	1	1	1	1	1	1	1	1	1	4	4
Turquía						1	1	1	1	1	1	1
Unión Europea	1	1	1	1	1	1	1	1	1	1	1	1
Oceanía	0	0	0	1	1	4	4	4	5	5	6	6
Australia				1	1	4	4	4	5	5	6	6
Total	85	92	99	114	122	135	138	142	155	167	184	199

Cuadro 131  
ESTUDIANTES QUE PARTICIPARON EN EL PROGRAMA DE INTERCAMBIO ESTUDIANTIL

Unidad académica / programa	2007-1	2007-2	2008-1	2008-2	2009-1	2009-2	2010-1	2010-2	2011-1	2011-2
Escuela de Ciencias Humanas	2	6	5	9	8	3	1	1	7	13
Antropología				1						2
Artes Liberales en Ciencias Sociales										
Filosofía	1	1	1							
Historia									1	5
Periodismo y Opinión Pública	1	5	2	6	5	3	1	1	6	5
Sociología			2	2	3					1

Continúa

Unidad académica / programa	2007-1	2007-2	2008-1	2008-2	2009-1	2009-2	2010-1	2010-2	2011-1	2011-2
Escuela de Medicina y Ciencias de la Salud	8	13	0	47	2	4	5	4	4	22
Fisioterapia							3	2		3
Fonoaudiología		3		1	2		1			1
Medicina	8	10		43		4		1	1	4
Psicología							1		3	14
Terapia Ocupacional				3				1		
Facultad de Administración	6	15	8	23	8	18	12	40	21	44
Administración de Empresas	3	1	4	9	2	2	3	7	4	7
Administración de Negocios Internacionales	3	14	4	14	6	15	7	20	15	27
Administración en Logística						1	1	1	2	2
Especialización							1			
Maestría en Dirección								8		8
Maestría en Administración de Salud								4		
Facultad de Economía	8	12	6	10	0	9	7	18	4	21
Economía y Finanzas Internacionales	8	12	6	10		9				
Economía							5	9	3	12
Finanzas y Comercio Internacional							2	9	1	9
Facultad de Jurisprudencia	14	14	5	13	3	7	6	14	7	16
Jurisprudencia	14	14	5	13	3	7	6	14	7	16
Facultades de Ciencia Política y Gobierno y de Relaciones Internacionales	3	13	5	19	10	25	1	17	13	16
Ciencia Política y Gobierno	1	4	3	6	8	9		6	1	5
Gestión y Desarrollo Urbano						1				
Relaciones Internacionales	2	9	2	13	2	15	1	11	12	11
<b>Total</b>	<b>41</b>	<b>73</b>	<b>29</b>	<b>121</b>	<b>31</b>	<b>66</b>	<b>32</b>	<b>94</b>	<b>56</b>	<b>132</b>

Cuadro 132  
ESTUDIANTES EN INTERCAMBIO

Programa	Universidad	País	Universidad del Rosario	Otra universidad
			Estudiantes que participan	Estudiantes que participan
Escuela de Ciencias Humanas				
Antropología	Université Lumière Lyon 2	Francia		1
	Universidad Nacional Autónoma de México	México	2	
Historia	Universidad de São Paulo	Brasil	1	
	Universidad de Salamanca	España	1	
	Pontificia Universidad Javeriana	Colombia	1	
Periodismo y Opinión Pública	Universidad de Ciencias Empresariales y Sociales	Argentina	1	
	Universidad Nacional Autónoma de México	México	7	1

Continúa

Programa	Universidad	País	Universidad del Rosario	Otra universidad
			Estudiantes que participan	Estudiantes que participan
Periodismo y Opinión Pública	Universidad Católica de Argentina	Argentina	2	
	Pontificia Universidad Bolivariana-Medellin	Colombia		1
	Université Pantheon-Assas Paris II	Francia		1
	Universidad Autónoma de Occidente	Colombia		3
Sociología	Universidad Nacional Autónoma de México	México	1	1
<b>Escuela de Medicina y Ciencias de la Salud</b>				
Fisioterapia	Universidad del Desarrollo	Chile	3	1
	Pontificia Universidad Católica de Valparaíso	Chile		5
Fonoaudiología	Universidad Mayor	Chile	1	
	Universidad Pontificia Bolivariana Medellín	Colombia		1
	Universidad del Desarrollo	Chile		1
Ingeniería Biomédica - Convenio Escuela Colombiana de Ingeniería Julio E. Garavito	Favaloro	Argentina	1	
Medicina	Hospital Italiano	Argentina	3	
	UBA	Argentina	1	
	Universidad de Buenos Aires	Argentina	6	
	Hospital Universitario La Paz	España	1	
	Sant Pau	España	16	
	Universidad Autónoma de Madrid	España	7	
	Fundacion Gesundheit Virginia USA	Estados Unidos	1	
	Universidad de Groningen	Holanda	1	
	Child Family Health International, Himalaya	India	1	
	Universidad Autónoma de México	México	6	
	Jackson Memorial, Miami	Estados Unidos	1	
Psicología	Universidad Mayor	Chile		1
Terapia ocupacional	Universidad Mayor	Chile		2
<b>Facultad de Administración</b>				
Administración de Empresas	UCES	Argentina	2	
	Universidad Nacional de La Plata	Argentina	1	
	Fundación Getulio Vargas	Brasil	1	
	Universidad Austral	Chile	1	
	École de Management de Normandie	Francia		2
	ESG París	Francia		1
	IAE Universidad de Bordeaux	Francia		1
	Ieseg	Francia		7
	Université Pantheon Sorbonne Paris 1	Francia		1
	UNAM	México		1

Continúa

Programa	Universidad	País	Universidad del Rosario	Otra universidad
			Estudiantes que participan	Estudiantes que participan
Administración de Negocios Internacionales	UCES	Argentina	3	
	Universidad Nacional de La Plata	Argentina	1	
	CQ University	Australia		1
	Queensland University of Technology	Australia	1	
	Upper Austria University of Applied Sciences	Austria	3	1
	Fundación Getulio Vargas	Brasil	1	
	Universidad Católica de Valparaíso	Chile	2	
	Universidad de Chile	Chile	2	
	Universidad del Desarrollo	Chile	2	
	Universidad Diego Portales	Chile	1	
Administración de Negocios Internacionales	Universidad Autónoma de Barcelona	España	2	
	Ieseg	Francia	7	
	Universite Lumiere Lyon II	Francia		1
	Tilburg University	Holanda	1	
	Universidad de Bolonia	Italia	1	
	TEC de Monterrey	México	4	
	UNAM	México	1	
<b>Facultad de Economía</b>				
Economía	Instituto Tecnológico y de Estudios Superiores de Monterrey	México	2	
	Pontificia Universidad Católica de Argentina	Argentina	2	
	Universidad de Tilburg	Holanda	1	
	Universidad de Toulouse	Francia	1	
Finanzas y Comercio Internacional	Universidad Carlos III de Madrid	España	1	
	Universidad de São Paulo	Brasil	1	
	Universidad de Tilburg	Holanda	1	
	Universidad de Toulouse	Francia	3	
<b>Facultad de Jurisprudencia</b>				
Jurisprudencia	Pontificia Universidad Comillas	España	1	
	Universidad Alfonso X El Sabio	España	1	
	Universidad Autónoma de Bucaramanga	Colombia		1
	Universidad Carlos III de Madrid	España	2	
	Universidad de Buenos Aires	Argentina	2	
	Universidad de Chile	Chile	3	
	Universidad de Salamanca	España	1	
	Universidad Pierre Mendès-France	Francia		2
	Université Toulouse 1	Francia	1	

Continúa

Programa	Universidad	País	Universidad del Rosario	Otra universidad
			Estudiantes que participan	Estudiantes que participan
<b>Facultades de Ciencia Política y Gobierno y de Relaciones Internacionales</b>				
Ciencia Política y Gobierno	Université Lyon 2, Institut d'Etudes Politiques de Lyon, Université Toulouse 1, Institut d'Etudes Politiques de Strasbourg, Universidad Nacional de Cuyo, Universidad Católica de Argentina, University of Bergen	Francia, Argentina, Noruega	6	10
Gestión y Desarrollo Urbanos	Université Lyon 2	Francia		1
Relaciones Internacionales	Universidad de Boloña, Universidad de Salamanca, Université Panthéon-Sorbonne Paris 1, Université Panthéon-Assas Paris 2, Université Capitole Toulouse 1, Université Lyon 2, Universidad Diego Portales, Pontificia Universidad Católica de Argentina, Universidad Autónoma de Guadalajara, Universidad del Desarrollo, Instituto Tecnológico de Estudios Superiores de Monterrey, Universidad Católica de Argentina, Institut d'Etudes Politiques de Lyon, Institut d'Etudes Politiques de Bordeaux, Universidad San Ignacio de Loyola, Universidad Nacional de la Plata	Italia, Francia, España, Chile, Argentina, México, Perú	20	7

**Cuadro 133**  
**ESTUDIANTES EXTRANJEROS QUE ADELANTARON CURSOS EN LA UNIVERSIDAD DEL ROSARIO**

Unidad académica	Programa	América				Europa								Oceania			
		Chile		México		Alemania		Austria		España		Francia		Italia		Australia	
		2011-1	2011-2	2011-1	2011-2	2011-1	2011-2	2011-1	2011-2	2011-1	2011-2	2011-1	2011-2	2011-1	2011-2	2011-1	2011-2
Escuela de Ciencias Humanas	Antropología												1				
	Artes Liberales en Ciencias Sociales																
	Filosofía																
	Historia																
	Periodismo y Opinión Pública				1									1			
	Sociología			1													
Escuela de Medicina y Ciencias de la Salud	Fisioterapia		5														
	Fonoaudiología												1				
	Medicina													1	1		
	Psicología	1															
	Terapia Ocupacional		2														
Facultad de Administración	Administración de Empresas				1									9			
	Administración de Negocios Internacionales								1								1

Continúa

Unidad académica	Programa	América				Europa								Oceanía				
		Chile		México		Alemania		Austria		España		Francia		Italia		Australia		
		2011-1	2011-2	2011-1	2011-2	2011-1	2011-2	2011-1	2011-2	2011-1	2011-2	2011-1	2011-2	2011-1	2011-2	2011-1	2011-2	
Facultad de Administración	Maestría en Dirección						1											
	Administración en Logística																	
Facultad de Economía	Economía y Finanzas Internacionales																	
	Economía				2								3					
	Finanzas y Comercio Internacional																	
Facultad de Jurisprudencia	Jurisprudencia				1								1	3		1		
Facultades de Ciencia Política y Gobierno y de Relaciones Internacionales	Ciencia Política y Gobierno												4	3				
	Gestión y Desarrollo Urbano				1								1	1				
	Relaciones Internacionales				1					1			2	2				
<b>Total</b>		<b>1</b>	<b>7</b>			<b>0</b>	<b>1</b>								<b>1</b>	<b>2</b>	<b>0</b>	<b>1</b>

### 4.3.2. Movilidad de profesores

Cuadro 134

#### NÚMERO DE PROFESORES Y FUNCIONARIOS QUE PARTICIPARON COMO PONENTES EN EVENTOS FUERA DEL PAÍS

Facultad o unidad	2007	2008	2009	2010	2011
Cancillería	1	1	1		1
Decanatura del Medio Universitario					
Escuela de Ciencias Humanas	2	6	5	9	6
Escuela de Medicina y Ciencias de la Salud	17	17	8	15	39
Facultad de Administración	5	8	9	6	18
Facultad de Ciencias Naturales y Matemáticas			2		6
Facultad de Economía	24	19	22	29	42
Facultad de Jurisprudencia	16	12	17	4	17
Facultades de Ciencia Política y Gobierno y de Relaciones Internacionales	6	14	16	5	37
Planeación Académica			1		
Rectoría	1		1		
Vicerrectoría	1	1	1		
<b>Total</b>	<b>73</b>	<b>78</b>	<b>83</b>	<b>68</b>	<b>166</b>

Respecto a la participación de profesores como ponentes en eventos fuera del país, la Universidad del Rosario alcanzó en 2011 un total de 166 profesores, lo que representa el 37,3% de toda la planta profesoral.

Cuadro 135  
PROFESORES VISITANTES EXTRANJEROS INVITADOS A LA UNIVERSIDAD DEL ROSARIO, 2011

Unidad académica	Tipo de evento	País de origen del profesor	Número de profesores	
Escuela de Ciencias Humanas	Conferencia o congreso	Argentina	1	
		Chile	1	
		España	2	
		Estados Unidos	6	
		Francia	3	
		Holanda	1	
		Italia	1	
		México	2	
Total conferencia o congreso			17	
Total Escuela de Ciencias Humanas			17	
Escuela de Medicina y Ciencias de la Salud	Conferencia o congreso	Alemania	1	
		Ecuador	1	
		España	1	
		Estados Unidos	5	
		Francia	1	
		Holanda	1	
		Israel	1	
		Italia	3	
		Reino Unido	1	
		Venezuela	1	
Total conferencia o congreso			16	
Total Escuela de Medicina y Ciencias de la Salud			16	
Facultad de Administración	Curso o módulo (de período académico)	Argentina	2	
		Australia	2	
		Chile	1	
		Estados Unidos	7	
		Holanda	1	
		India	1	
		México	1	
		Panamá	2	
		Perú	1	
		Venezuela	1	
	Total curso o módulo (de período académico)			19
	Conferencia o congreso	Argentina	1	
		Italia	1	
Panamá		1		
Total conferencia o congreso			3	

Continúa



Unidad académica	Tipo de evento	País de origen del profesor	Número de profesores
<b>Total Facultad de Administración</b>			<b>22</b>
Facultad de Ciencias Naturales y Matemáticas	Conferencia o congreso	Argentina	1
		Canadá	3
		España	2
		Francia	2
	<b>Total conferencia o congreso</b>		<b>8</b>
<b>Total Facultad de Ciencias Naturales y Matemáticas</b>			<b>8</b>
Facultad de Economía	Curso o módulo (de período académico)	Estados Unidos	1
		Italia	1
	<b>Total curso o módulo (de período académico)</b>		<b>2</b>
	Conferencia o congreso	Bélgica	2
		Estados Unidos	3
		Francia	5
		Holanda	2
		Italia	2
		Reino Unido	1
	<b>Total conferencia o congreso</b>		<b>15</b>
<b>Total Facultad de Economía</b>			<b>17</b>
Facultad de Jurisprudencia	Curso o módulo (de período académico)	Argentina	1
		Brasil	3
		España	2
		Estados Unidos	2
	<b>Total curso o módulo (de período académico)</b>		<b>8</b>
<b>Total Facultad de Jurisprudencia</b>			<b>8</b>
Facultades de Ciencia Política y Gobierno y de Relaciones Internacionales	Curso o módulo (de período académico)	Polonia	1
	<b>Total curso o módulo (de período académico)</b>		<b>1</b>
	Conferencia o congreso	Argentina	2
		Brasil	3
		Canada	5
		Cuba	3
		España	2
		Estados Unidos	2
		Francia	2
		Guatemala	1
		Holanda	1
		Italia	1
		Marruecos	2
		México	7
		Perú	1
Polonia		1	

Continúa

Unidad académica	Tipo de evento	País de origen del profesor	Número de profesores
Facultades de Ciencia Política y Gobierno y de Relaciones Internacionales	Conferencia o congreso	República Dominicana	3
		Venezuela	1
	<b>Total conferencia o congreso</b>		<b>37</b>
	Pasantía de investigación	España	1
		Polonia	1
<b>Total pasantía de investigación</b>		<b>2</b>	
<b>Total Facultades de Ciencia Política y Gobierno y de Relaciones Internacionales</b>			<b>40</b>
<b>Total curso o módulo (de período académico)</b>			<b>30</b>
<b>Total conferencia o congreso</b>			<b>96</b>
<b>Total pasantía de investigación</b>			<b>2</b>
<b>Total</b>			<b>128</b>

Cuadro 136  
PROFESORES DEL ROSARIO VISITANTES EN EL EXTERIOR, 2011

Unidad académica	Tipo de evento	País destino del profesor	Número de profesores
Escuela de Ciencias Humanas	Curso o módulo (de período académico)	Argentina	1
		Estados Unidos	1
	<b>Total curso o módulo (de período académico)</b>		<b>2</b>
	Conferencia o congreso	Alemania	1
		Chile	1
España		1	
Holanda		1	
<b>Total conferencia o congreso</b>		<b>4</b>	
<b>Total Escuela de Ciencias Humanas</b>			<b>6</b>
Escuela de Medicina y Ciencias de la Salud	Conferencia o congreso	Alemania	1
		Argentina	3
		Brasil	5
		Canadá	1
		Chile	1
		Costa Rica	4
		Ecuador	1
		España	3
		Estados Unidos	2
		Francia	2
		Holanda	2
		Japón	1
		México	7
Panamá	1		
Perú	1		

Continúa

Unidad académica	Tipo de evento	País destino del profesor	Número de profesores
Escuela de Medicina y Ciencias de la Salud	Conferencia o congreso	Reino Unido	1
		Suiza	1
	<b>Total conferencia o congreso</b>		<b>37</b>
	Pasantía de investigación	Suecia	2
	<b>Total pasantía de investigación</b>		<b>2</b>
<b>Total Escuela de Medicina y Ciencias de la Salud</b>			<b>39</b>
Facultad de Administración	Curso o módulo (de período académico)	China	1
		Ecuador	1
		Estados Unidos	3
		Francia	1
		México	1
		Panamá	1
		Perú	2
	<b>Total curso o módulo (de período académico)</b>		<b>10</b>
	Conferencia o congreso	Estados Unidos	3
		Bélgica	2
		Perú	2
		Portugal	1
	<b>Total conferencia o congreso</b>		<b>8</b>
<b>Total Facultad de Administración</b>			<b>18</b>
Facultad de Ciencias Naturales y Matemáticas	Conferencia o congreso	Canadá	1
		España	3
		Francia	1
	<b>Total conferencia o congreso</b>		<b>5</b>
	Pasantía de investigación	Australia	1
<b>Total pasantía de investigación</b>		<b>1</b>	
<b>Total Facultad de Ciencias Naturales y Matemáticas</b>			<b>6</b>
Facultad de Economía	Conferencia o congreso	Alemania	3
		Bélgica	1
		Chile	4
		España	4
		Estados Unidos	5
		Francia	2
		Grecia	1
		Inglaterra	3
		Italia	2
		México	1
		Noruega	1
	Turquía	2	
<b>Total conferencia o congreso</b>		<b>29</b>	

Continúa

Unidad académica	Tipo de evento	País destino del profesor	Número de profesores	
Facultad de Economía	Pasantía de investigación	Alemania	1	
		Argentina	1	
		Bélgica	1	
		España	1	
	Pasantía de investigación	Estados Unidos	3	
		Finlandia	1	
		Francia	3	
		Noruega	1	
		Rusia	1	
	Total pasantía de investigación			13
Total Facultad de Economía			42	
Facultad de Jurisprudencia	Conferencia o congreso	Argentina	2	
		Brasil	1	
		Chile	1	
		Cuba	1	
		España	1	
		Estados Unidos	2	
		Francia	1	
		Holanda	2	
		México	2	
		Panamá	1	
		Paraguay	1	
		Perú	1	
		Suiza	1	
	Total conferencia o congreso			17
Total Facultad de Jurisprudencia			17	
Facultades de Ciencia Política y Gobierno y de Relaciones Internacionales	Curso o módulo (de período académico)	España	1	
		Estados Unidos	4	
	Total Curso o módulo (de período académico)			5
	Conferencia o congreso	Alemania	2	
		Argentina	1	
		Bolivia	1	
		Brasil	1	
		Canadá	2	
		Chile	5	
		Costa Rica	1	
		Cuba	1	
		Ecuador	1	
		España	2	
		Estados Unidos	2	
	Francia	2		

Continúa

Unidad académica	Tipo de evento	País destino del profesor	Número de profesores	
Facultades de Ciencia Política y Gobierno y de Relaciones Internacionales	Conferencia o congreso	Guatemala	1	
		Italia	1	
		México	1	
		Perú	1	
		República Dominicana	1	
		Suiza	1	
	Total conferencia o congreso			27
	Pasantía de investigación	Chile	2	
		Estados Unidos	2	
		Francia	1	
	Total pasantía de investigación			5
Total Facultades de Ciencia Política y Gobierno y de Relaciones Internacionales			37	
Total curso o módulo (de período académico)			17	
Total conferencia o congreso			127	
Total pasantía de investigación			21	
Total			165	



## Eje IV. Fortalecimiento de los servicios de apoyo y optimización de la gestión financiera

Los ejes estratégicos, sus programas, proyectos y líneas de mejoramiento se alcanzan al contar con el apoyo de una base que integra el talento humano y los recursos físicos, tecnológicos y financieros. Por esto, el Plan Integral de Desarrollo ha definido este eje de apoyo como la “consolidación administrativa, financiera y tecnológica”.

A través de la Sindicatura se lideran los proyectos en estos frentes, proyectos que son canalizados por la división Administrativa y de Tecnología y por la división Financiera, así como por el Área de Recursos Donados.

### 5.1. Consolidación administrativa

#### 5.1.1. Talento humano

Cuadro 137

#### PERSONAL VINCULADO A UNIDADES DE APOYO CENTRAL Y UNIDADES ACADÉMICAS

Dependencia	Administrativo		Profesor		Total	
	2011-1	2011-2	2011-1	2011-2	2011-1	2011-2
Rectoría	33	42	-	1	33	43
Secretaría General	26	27	1	1	27	28
Sindicatura	227	264	1	-	228	264
Unidades académicas	313	336	426	443	739	779
Vicerrectoría	114	129	1	-	115	129
<b>Total</b>	<b>713</b>	<b>798</b>	<b>429</b>	<b>445</b>	<b>1.142</b>	<b>1.243</b>

Gráfico 16  
DISTRIBUCIÓN DE PERSONAL ADMINISTRATIVO POR DEPENDENCIA

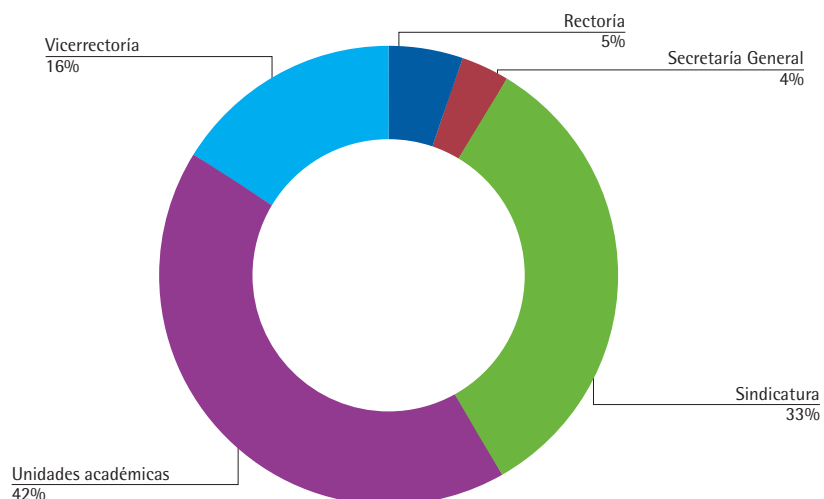

Cuadro 138  
COMPOSICIÓN POR GÉNERO DEL PERSONAL VINCULADO A UNIDADES DE APOYO CENTRAL Y UNIDADES ACADÉMICAS

Dependencia	Hombre		Mujer		Total	
	2011-1	2011-2	2011-1	2011-2	2011-1	2011-2
Rectoría	11	14	22	29	33	43
Secretaría General	8	9	19	19	27	28
Sindicatura	103	127	125	137	228	264
Unidades académicas	326	335	413	444	739	779
Vicerrectoría	59	60	56	69	115	129
<b>Total</b>	<b>507</b>	<b>545</b>	<b>635</b>	<b>698</b>	<b>1.142</b>	<b>1.243</b>

Cuadro 139  
PERSONAL DE LA UNIVERSIDAD SEGÚN EL NIVEL DEL CARGO

Dependencia	Directivos		Jefaturas		Profesores		Profesionales		Auxiliares		Secretarías	
	2011-1	2011-2	2011-1	2011-2	2011-1	2011-2	2011-1	2011-2	2011-1	2011-2	2011-1	2011-2
Rectoría	3	3	3	3	-	1	22	26	4	10	1	-
Secretaría General	1	2	3	2	1	1	8	7	13	16	1	-
Sindicatura	3	3	16	19	1	-	88	107	117	133	3	2
Unidades académicas	6	8	51	45	426	443	114	129	104	123	38	31
Vicerrectoría	3	3	8	7	1	-	44	50	55	68	4	1
<b>Total</b>	<b>16</b>	<b>19</b>	<b>81</b>	<b>76</b>	<b>429</b>	<b>445</b>	<b>276</b>	<b>319</b>	<b>293</b>	<b>350</b>	<b>47</b>	<b>34</b>



Cuadro 140  
PROGRAMAS DE BIENESTAR

Categoría	Programa	Participantes												Total	
		Directivos		Jefaturas		Profesores		Profesionales		Auxiliares		Secretarias		#	%
		#	%	#	%	#	%	#	%	#	%	#	%		
Actividades Sociales y Culturales	Día de la Mujer	35	5,7%	26	4,2%	177	28,8%	157	25,5%	173	28,1%	47	7,6%	615	20,0%
	Día de la Secretaria	-	0,0%		0,0%	-	0,0%	2	2,9%	19	27,9%	47	69,1%	68	2,2%
	Fiesta de Adultos	43	5,5%	34	4,3%	138	17,6%	223	28,4%	315	40,1%	33	4,2%	786	25,5%
	Fiesta de Niños	17	6,4%	12	4,5%	54	20,4%	76	28,7%	93	35,1%	13	4,9%	265	8,6%
	Cursos libres educativos: Arte Country, Yoga y Pilates, Danza y Fotografía; y deportivos: Yoga y Pilates, Rumba Aeróbica	4	2,1%	4	2,1%	14	7,2%	63	32,5%	96	49,5%	13	6,7%	194	6,3%
Actividades recreo-deportivas	Práctica libre de fútbol	-	0,0%		0,0%	1	3,2%	6	19,4%	24	77,4%		0,0%	31	1,0%
	Práctica libre de voleibol	1	8,3%		0,0%	1	8,3%	4	33,3%	4	33,3%	2	16,7%	12	0,4%
	V Torneo Interno Bolos	8	4,7%	6	3,5%	9	5,2%	56	32,6%	86	50,0%	7	4,1%	172	5,6%
	IV Torneo Interno Juegos de Mesa	2	1,2%	1	0,6%	10	6,1%	42	25,8%	100	61,3%	8	4,9%	163	5,3%
	UR Natural-Caminata Ecológica	-	0,0%		0,0%	7	12,3%	7	12,3%	38	66,7%	5	8,8%	57	1,9%
Reconocimientos	Órdenes de Calatrava 2010	12	9,6%	6	4,8%	39	31,2%	28	22,4%	31	24,8%	9	7,2%	125	4,1%
	Acompañamiento por fallecimiento	1	12,5%	1	12,5%	2	25,0%	1	12,5%	3	37,5%		0,0%	8	0,3%
	Felicitación por nacimiento	1	5,9%	2	11,8%	3	17,6%	8	47,1%	2	11,8%	1	5,9%	17	0,6%
Dotaciones	Dotaciones		0,0%		0,0%	241	42,7%	15	2,7%	264	46,7%	45	8,0%	565	18,4%
<b>Total</b>		<b>124</b>	<b>4%</b>	<b>92</b>	<b>3%</b>	<b>696</b>	<b>23%</b>	<b>688</b>	<b>22%</b>	<b>1.248</b>	<b>41%</b>	<b>230</b>	<b>7%</b>	<b>3.078</b>	<b>100%</b>

Cuadro 141  
PROGRAMAS DE SALUD OCUPACIONAL

Programa	Actividad	No. de participantes	Porcentaje	
Subprograma de Medicina Preventiva y del Trabajo	Exámenes de ingreso	317	3,3%	
	Exámenes de retiro	48	0,5%	
	Programa de vigilancia epidemiológica en prevención en voz	209	2,2%	
	Charla de riesgo biológico - médicos residentes	33	0,3%	
	<b>Programa de Vigilancia Epidemiológica en Lesiones Osteomusculares</b>			
	Capacitación manejo de cargas	35	0,4%	
	Programa de pausas activas	704	7,3%	
	Inspecciones de puestos de trabajo	37	0,4%	
	Escenas cómicas de ergonomía	230	2,4%	
	Compra de apoyapiés	101	1,1%	
	Asesoría médico-laboral	84	0,9%	
	Valoración condición física integrantes equipo de fútbol	19	0,2%	
	Semana de la salud	556	5,8%	

Continúa

Programa	Actividad	No. de participantes	Porcentaje
Subprograma de Higiene y Seguridad Industrial	Programa de elementos de protección personal	88	0,9%
	Inspecciones de puestos de trabajo	6	0,1%
	Comité Paritario de Salud Ocupacional (Copaso)		
	Investigación accidentes de trabajo	24	0,3%
	Inspecciones de puestos de trabajo	11	0,1%
	Asistentes a sesión Copaso	15	0,2%
	Entrega de dosímetros	42	0,4%
Programa Plan de Emergencias	Procesos de socialización		
	Sensibilización y entrega plan de emergencias "En sitio"	320	3,3%
	Socialización a estudiantes plan de emergencias "¿Cómo actuar en caso de emergencia?"	2.195	22,9%
	Sensibilización en emergencias a estudiantes	493	5,1%
	Procesos de capacitación		
	Capacitación periódica Brigada Administrativa	51	0,5%
	Capacitación Brigada Gym	8	0,1%
	Capacitación periódica Brigada Outsourcing	24	0,3%
	Capacitación periódica coordinadores de evacuación	14	0,1%
	Capacitación periódica coordinadores de emergencias - suplentes	7	0,1%
	Capacitación experiencial para el equipo de emergencias	33	0,3%
	Capacitación periódica voluntariado de estudiantes	227	2,4%
	Capacitación experiencial para el equipo del voluntariado	171	1,8%
	Ejercicios de evacuación	3.144	32,8%
	Bono económico a estudiantes	158	1,6%
	Dotación		
	Equipo plan de emergencias Brigada Administrativa	51	0,5%
	Equipo plan de emergencias voluntariado	60	0,6%
	Cubrimiento eventos institucionales		0,0%
	Cubrimiento por parte de brigadistas en eventos institucionales (UR Festival, Concurso Nacional de Economía, Debate de Alcaldes, Inducción de Estudiantes)	71	0,7%
<b>Total</b>		<b>9.586</b>	<b>100%</b>

Promedio de participación: Los colaboradores participaron en 2,4 actividades de salud ocupacional en el periodo de 2011.

### 5.1.2. Planta física

La infraestructura física y el equipamiento son elementos fundamentales para garantizar la calidad del servicio educativo. Por esta razón, la Universidad continuó realizando acciones importantes en esta materia, como remodelaciones, recuperación, construcción y adecuación de espacios.

Cuadro 142  
METROS CUADRADOS POR TIPO DE ÁREA

Tipo de área	2005	2006	2007	2008	2009	2010	2011
Auditorios	1.654,17	1.654,17	1.654,17	1.654,17	1.654,17	1.900,02	1.900,02
Baños	1.274,39	1.345,06	1.383,47	1.490,41	1.543,19	1.790,64	1.835,73
Biblioteca	1.668,35	1.730,05	1.807,90	1.928,00	2.106,07	3.447,30	3.850,12
Cafetería	2.094,98	2.256,18	2.240,32	2.240,32	2.356,06	3.730,00	3.730,00
Comercial	938,76	912,79	854,28	854,28	854,28	709,04	709,04
Informática	579,95	579,95	579,95	579,95	579,95	633,88	633,88
Laboratorios	1.911,31	144,18	2.049,02	2.033,43	2.078,40	2.188,98	2.339,42
Oficinas	6.868,90	8.252,94	7.931,63	8.266,59	8.384,95	9.146,36	9.286,04
Parqueadero	4.653,27	4.893,39	4.893,39	4.893,39	7.336,39	8.139,08	9.588,96
Recreación	22.334,93	22.334,93	22.303,93	56.672,43	57.220,83	58.875,51	70.319,86
Salas de estudio	471,17	590,39	668,30	863,50	889,94	1.946,94	2.602,35
Salones	5.534,53	7.776,56	8.535,98	8.937,58	10.084,22	9.047,00	9.328,10
<b>Total</b>	<b>49.984,71</b>	<b>52.470,59</b>	<b>54.902,34</b>	<b>90.414,05</b>	<b>95.088,45</b>	<b>101.554,75</b>	<b>116.123,52</b>

Cuadro 143  
LABORATORIOS

Nombre del laboratorio	Metros cuadrados	
	2010	2011
Anfiteatro	191,79	184,60
Cámara Gessel y Laboratorio de Procesos Psicológicos	102,20	96,71
Centro de Estudios e Investigación en Actividad Física	73,23	73,54
Centro de Investigaciones Clínicas Cicur	146,57	146,08
Cuarto de Patógenos	2,53	2,54
Cuarto Laboratorio Fisiología	6,27	9,01
Cuarto Laboratorista	8,78	8,82
Electroterapia	25,57	26,28
Estudio de Radio y Televisión	64,94	77,52
Gimnasio 306 Fisioterapia	47,72	47,72
Gimnasio 312 Fisioterapia	67,86	68,85
Gimnasio 313 Fisioterapia	67,50	68,50
Laboratorio Autoexamen	33,19	33,33
Laboratorio Biología Celular y Molecular	318,25	324,83
Laboratorio de Análisis del Movimiento	21,99	22,22
Laboratorio de Audiología	24,03	23,98
Laboratorio de Bioquímica	161,00	159,94
Laboratorio de Econometría	98,69	98,69
Laboratorio de Entomología	13,09	13,58
Laboratorio de Fisiología	101,01	101,21
Laboratorio de Fisioterapia (HUBU)		134,20
Laboratorio de Fonaudiología	50,20	50,53

Continúa

Nombre del laboratorio	Metros cuadrados	
	2010	2011
Laboratorio de Fotografía	24,47	26,35
Laboratorio de Lúdica y Aprendizaje	62,90	63,16
Laboratorio de Periodismo Plaza Capital	82,44	113,04
Laboratorio de Semiología	68,18	68,48
Laboratorio Microbiología	144,18	114,18
Laboratorio Microscopía	138,25	138,83
Tecnología Ocupacional	42,15	42,33
<b>Total</b>	<b>2.008,58</b>	<b>2.157,89</b>

Cuadro 144  
INTERVENCIONES EN LA PLANTA FÍSICA\*

Año	Metros cuadrados				Índice %		
	Area construida	Area remodelada	Area adecuada	Area mantenimiento	Remodelación	Adecuación	Mantenimiento
2007	59.081,50	8.038,41	8.278,27	37.031,67	13,61%	14,01%	62,68%
2008	59.081,50	2.617,09	4.871,63	32.641,94	4,43%	8,25%	55,25%
2009	103.495,17	24.243,19	29.444,81	38.432,91	41,03%	49,84%	65,05%
2010	133.035,70	808,06	6.392,04	18.479,33	1,37%	10,82%	31,28%
2011	139.682,97	2.733,02	5.356,64	28.530,00	4,63%	9,07%	48,29%
<b>Total</b>	<b>494.376,84</b>	<b>38.439,77</b>	<b>54.343,39</b>	<b>155.115,85</b>	<b>7,78%</b>	<b>10,99%</b>	<b>31,38%</b>

\* Se incluye área construida y campos deportivos de Sede Complementaria

## 5.2. Consolidación tecnológica

### 5.2.1. Equipos y salas de informática

Cuadro 145  
SALAS DE INFORMÁTICA Y COMPUTADORES PARA USO DE ESTUDIANTES

Sede	Tipo de sala	Número de salas					Número de computadores				
		2007-2	2008-2	2009-2	2010-2	2011-2	2007-2	2008-2	2009-2	2010-2	2011-2
Claustro	Informática	7	8	8	8	8	189	196	196	196	196
	Virtual	17	20	20	23	28	426	495	495	684	921
Quinta Mutis	Informática	4	4	4	4	4	79	83	83	83	83
	Sala de profesores		2	2	2	2		13	13	13	13
	Virtual	2	2	2	2	2	177	188	188	207	257
Sede Complementaria	Informática			1	1	1			35	35	71
	Virtual			1	25	30			20	29	142
<b>Total</b>		<b>30</b>	<b>36</b>	<b>38</b>	<b>65</b>	<b>75</b>	<b>871</b>	<b>975</b>	<b>1.030</b>	<b>1.247</b>	<b>1.683</b>

Cuadro 146  
RECURSOS INFORMÁTICOS POR POBLACIÓN

	No. de Usuarios	Equipos	Centro de Impresión y Copiado	Impresoras	Relación usuario/equipo
Funcionarios	1.010	1.284	33	99	0,79
Facultades	810	810	16	63	1,00
Administrativos	200	474	17	36	0,42
Estudiantes	9.268	1.683	7	-	5,51
Claustro	6.162	1.117	4		5,52
Quinta Mutis	2.027	353	2		5,74
Sede Complementaria	1.079	213	1		5,07
<b>Total</b>	<b>10.278</b>	<b>2.967</b>	<b>40</b>	<b>99</b>	<b>3,46</b>

\* Se incluyen únicamente estudiantes de pregrado.

Cuadro 147  
EQUIPOS, CENTROS DE IMPRESIÓN E IMPRESORAS

Unidad académica	Equipos	Centros de impresión	Impresoras
Decanatura del Medio Universitario	59	2	18
Escuela de Ciencias Humanas	55	1	3
Escuela de Medicina y Ciencias de la Salud	219	1	13
Facultad de Administración	83	6	3
Facultad de Ciencias Naturales y Matemáticas	40	-	7
Facultad de Economía	95	4	6
Facultad de Jurisprudencia	130	6	7
Facultades de Ciencia Política y Gobierno y de Relaciones Internacionales	98	4	6
<b>Total</b>	<b>779</b>	<b>24</b>	<b>63</b>

\* Cortes de primer y segundo semestres medidos en mayo y en noviembre, respectivamente.

## 5.2.2. Infraestructura de comunicación

Cuadro 148  
CUENTAS DE CORREO ELECTRÓNICO SEGÚN USUARIO

Usuario	2007	2008	2009	2010	2011
Profesores y empleados	1.670	1.975	1.808	2.050	2.260
Estudiantes	4.925	6.238	7.896	9.200	10.500
<b>Total</b>	<b>6.595</b>	<b>8.213</b>	<b>9.704</b>	<b>11.250</b>	<b>12.760</b>

Cuadro 149  
CAPACIDAD DE ACCESO A INTERNET POR ANCHO DE BANDA

	2005	2006	2007	2008	2009	2010	2011
Ancho de banda	4 Mbps	6 Mbps	14 Mbps	16 Mbps	30 Mbps	50 Mbps	70 Mbps

### 5.3. Sostenibilidad financiera

Cuadro 150

#### GASTO DE FUNCIONAMIENTO DISTRIBUIDO POR FUNCIONES SUSTANTIVAS

Concepto	Gasto de funcionamiento distribuido por funciones sustantivas (miles de pesos)									
	2007	%	2008	%	2009	%	2010	%	2011	%
Docencia e investigación	46.548.178	54,0%	53.388.845	53,0%	59.811.415	51,8%	64.613.434	54,4%	70.786.312	51,3%
Bienestar	3.211.900	3,7%	3.140.661	3,1%	3.437.283	3,0%	4.363.350	3,7%	4.625.189	3,3%
Extensión	5.928.963	6,9%	6.795.221	6,8%	8.675.070	7,5%	8.597.057	7,2%	10.002.802	7,2%
Actividades de apoyo	30.515.892	35,4%	37.343.784	37,1%	43.585.681	37,7%	41.288.188	34,7%	52.661.340	38,1%
<b>Total</b>	<b>86.204.933</b>	<b>100%</b>	<b>100.668.511</b>	<b>100%</b>	<b>115.509.449</b>	<b>100%</b>	<b>118.862.030</b>	<b>100%</b>	<b>138.075.643</b>	<b>100%</b>

Cuadro 151

#### PORCENTAJE DE CRECIMIENTO DEL GASTO DE FUNCIONAMIENTO DISTRIBUIDO POR FUNCIONES SUSTANTIVAS

Concepto	Porcentaje de crecimiento			
	2008-2007	2009-2008	2010-2009	2011-2010
Docencia e investigación	14,7%	12,0%	8,0%	9,6%
Bienestar	-2,2%	9,4%	26,9%	6,0%
Extensión	14,6%	27,7%	-0,9%	16,4%
Actividades de apoyo	22,4%	16,7%	-5,3%	27,5%
<b>Total</b>	<b>16,8%</b>	<b>14,7%</b>	<b>2,9%</b>	<b>16,2%</b>



# Anexo

## FUENTES DE INFORMACIÓN

Unidad	Tema	Cuadro
<b>Presentación de la Universidad</b>		
Departamento de Planeación Académica y Aseguramiento de la Calidad	Panorama en cifras de la Universidad	1-4
	Indicadores críticos institucionales	
<b>Eje 1 - Fortalecimiento Académico</b>		
Departamento de Planeación Académica y Aseguramiento de la Calidad	Programas académicos	5-19; 21-23; 30-40; 42-44; 51-69
	Acreditación de alta calidad	
	Población estudiantil	
	Currículo y desempeño académico	
	Profesores	
Unidades Académicas	Población estudiantil	20; 49; 95-98; 104-105
	Estudiantes graduados	
	Extensión	
Oficina de Admisiones	Admisiones	24-29
Decanatura del Medio Universitario	Currículo y desempeño académico	41
Oficina de Egresados	Estudiantes graduados	45-48; 50
Centro de Gestión del Conocimiento	Investigación	70-79
Centro Editorial Rosarista	Investigación	80-82
Biblioteca	Biblioteca	83-89
CGTIC	Incorporación de TIC en los procesos académicos	90-91
Educación Continuada	Extensión	92-94
Cidem	Extensión	99-101
Cepec	Extensión	102-103
Dirección de Extensión	Extensión	106

Continúa



Unidad	Tema	Cuadro
<b>Eje II - Consolidación de la Identidad y Comunidad Rosaristas</b>		
Decanatura del Medio Universitario	Proyectos académicos	107-108; 110-115
	Bienestar universitario	
Planeación Financiera	Estímulos para la comunidad Rosarista	109
Oficina de Egresados	Bienestar universitario	116-120
<b>Eje III - Internacionalización</b>		
Unidades Académicas	Internacionalización en casa	121; 123; 126; 132; 134-136
Departamento de Planeación Académica y Aseguramiento de la Calidad	Internacionalización en casa	122
Cancillería	Internacionalización en casa	124-125; 128-131; 133
	Cooperación y colaboración internacional	
	Servicios de educación transfronteriza	
Oficina de Asesoría Jurídica	Cooperación y colaboración internacional	127
<b>Eje IV - Fortalecimiento de los Servicios de Apoyo y Optimización de la Gestión Financiera</b>		
Departamento de Planeación Académica y Aseguramiento de la Calidad	Consolidación administrativa	137-139
Desarrollo Humano	Consolidación administrativa	140-141
Servicios Administrativos	Consolidación administrativa	142-144
Tecnología	Consolidación tecnológica	145-149
Planeación Financiera	Sostenibilidad financiera	150-151



El Informe de gestión 2011  
de la Universidad del Rosario  
fue compuesto en caracteres Rotis Semi Serif

Impreso sobre papel mate de 90gr.  
en Xpress Estudio Gráfico y Digital S.A.

Bogotá, Colombia  
Octubre de 2012





UNIVERSIDAD DEL ROSARIO