



BOLETÍN ESTADÍSTICO 2012

*Consolidación del Plan Integral de Desarrollo
La recta final del período rectoral 2002-2014*



Universidad del Rosario
360 años



UR

Boletín estadístico 2012. – Bogotá: Editorial Universidad del Rosario, 2013.

114 páginas: cuadros y tablas.

Educación superior / Universidad Colegio Mayor de Nuestra Señora del Rosario – Estadísticas / Administración universitaria – Colombia – Estadísticas / Educación superior – Colombia – Estadísticas / Universidades – Colombia – Estadísticas / I. Universidad del Rosario / II. Título.

378.04861 SCDD 20

Catalogación en la fuente – Universidad del Rosario. Biblioteca

amv

Mayo 23 de 2013

Boletín
Estadístico

2012

UNIVERSIDAD DEL ROSARIO

© Universidad del Rosario

Primera edición: mayo de 2013

Rector

Hans Peter Knudsen Quevedo

Vicerrector

Alejandro Venegas Franco

Síndico

Miguel Francisco Diago Arbeláez

Director para Asuntos y Proyectos Estratégicos

Carlos Alberto Dossman Morales

Secretaria General

Catalina Lleras Figueroa

Canciller

Jeannette Vélez Ramírez

Consiliarios

Alberto Fergusson Bermúdez

Alejandro Figueroa Jaramillo

María Luisa Mesa Zuleta

Andrés Pastrana Arango

Jorge Restrepo Palacios

Decanos

Facultad de Administración

Fernando Locano Botero

Escuela de Ciencias Humanas

Stephanie Lavaux

Facultad de Ciencias Naturales y Matemáticas

Mauricio Linares Porto

Facultades de Ciencia Política y Gobierno

y de Relaciones Internacionales

Eduardo Barajas Sandoval

Facultad de Economía

Hernán Jaramillo Salazar

Facultad de Jurisprudencia

Antonio Aljure Salame

Escuela de Medicina y Ciencias de la Salud

Leonardo Palacios Sánchez

Decanatura de Medio Universitario

Gabriel Silgado Bernal

División Administrativa y de Tecnología

Directora

Myriam Amanda Rodríguez Clavijo

División Financiera

Directora

Lucy Ariari Cortés Trujillo

Centro de Gestión del Conocimiento

Director (E)

María Andrea Contreras Nieto

Departamento de Planeación Académica

y Aseguramiento de la Calidad

Director

Javier Daza Lesmes

División de Extensión

Director (E)

Diana María Silva Lizarazo

Gerencia Comercial y de Mercadeo

Gerente

Ana María Restrepo Fallón

Editorial Universidad del Rosario. Recolección y sistematización de información, Julián Darío Hernández y Naysla Yauhar, Departamento de Planeación Académica y Aseguramiento de la Calidad, Universidad del Rosario. **Corrección de estilo,** Ella Suárez. **Diseño de cubierta,** Miguel Ramírez, Kilka DG. **Diagramación,** Precolombi EU-David Reyes. **Fotografía,** Archivo Universidad del Rosario, Luis Enrique Sierra. **Impresión,** Xpress. Estudio Gráfico y Digital

Todos los derechos reservados. Prohibida la reproducción total o parcial sin el permiso previo escrito de la Editorial Universidad del Rosario



UNIVERSIDAD DEL ROSARIO

Contenido

Abreviaturas	8
Manejo de este documento	9
Presentación	10
1. La Universidad	13
1.1. Misión	13
1.2. Visión	13
1.3. Estructura de la Universidad	14
1.4. Panorama en cifras de la Universidad	15
1.5. Indicadores institucionales	16
2. Eje I. Fortalecimiento académico	19
2.1. Programas académicos	19
2.2. Población estudiantil	26
2.2.1. Programas de pregrado	29
2.2.2. Programas de posgrado	31
2.2.3. Opciones de estudios profesionales y fortalecimiento académico	38
2.3. Admisiones	40
2.4. Doble programa	47
2.5. Currículo y desempeño académico	51
2.5.1. Créditos ofrecidos y servidos por unidades académicas	51

2.5.2. Desempeño académico	56
2.5.3. Deserción estudiantil	59
2.6. Estudiantes graduados	61
2.7. Profesores	63
2.7.1. Profesores de tiempo completo, medio tiempo y tiempo parcial	63
2.7.2. Profesores de hora cátedra	69
2.7.3. Otros tipos de profesores	70
2.7.4. Profesores de tiempo completo equivalente	71
2.7.5. Becas otorgadas a profesores	72
2.8. Investigación	73
2.8.1. Grupos de investigación	74
2.8.2. Proyectos de investigación	76
2.8.3. Producción académica	79
2.8.4. Financiación de la investigación	82
2.8.5. Publicaciones de la Universidad del Rosario	83
2.9. Biblioteca	84
2.9.1. Material bibliográfico impreso y audiovisual	84
2.9.2. Circulación y préstamo	86
2.10. Extensión	87
2.10.1. Educación continuada	87
2.10.2. Observatorios	90
2.10.3. Otras actividades relacionadas con la función de extensión	91
3. Eje II. Consolidación de la identidad y comunidad rosaristas	93
3.1. Proyectos académicos	93
3.2. Estímulos para la comunidad rosarista	94
3.3. Bienestar universitario	95
3.3.1. Deportes	96
4. Eje III. Internacionalización	99
4.1. Internacionalización en casa	99
4.2. Cooperación y colaboración internacional	101
4.3. Servicios de educación transfronteriza	103
4.3.1. Movilidad de estudiantes	103

5. Eje IV. Fortalecimiento de los servicios de apoyo y optimización de la gestión financiera	107
5.1. Consolidación administrativa	108
5.1.1. Talento humano	108
5.1.2. Planta física	109
5.2. Consolidación tecnológica	110
5.2.1. Equipos y salas de informática	110
5.2.2. Redes y sistemas de información	111
5.3. Sostenibilidad financiera	111
Anexo	112

Abreviaturas

ADM	Facultad de Administración
Adm.	Admitidos
CEPEC	Centro de Pensamiento en Estrategias Competitivas
CGTIC	Centro de Gestión de TIC para la Academia
CNM	Facultad de Ciencias Naturales y Matemáticas
CPGRI	Facultades de Ciencia Política y Gobierno, y de Relaciones Internacionales
DMU	Decanatura del Medio Universitario
DPAAC	Departamento de Planeación Académica y Aseguramiento de la Calidad
DWH	Data Warehouse
ECH	Escuela de Ciencias Humanas
ECO	Facultad de Economía
Educon	Educación Continuada
EMCS	Escuela de Medicina y Ciencias de la Salud
HC	Hora cátedra
Ins.	Inscritos
Int.	Internacional
JUR	Facultad de Jurisprudencia
Mat.	Matriculados
MED	Facultad de Medicina
MEN	Ministerio de Educación Nacional
MQ	Médico-quirúrgica
MT	Medio tiempo
na	No aplica
Nal.	Nacional
nd	No disponible
PACTO	Programa de Acompañamiento para Todos
PID	Plan Integral de Desarrollo
RDH	Facultad de Rehabilitación y Desarrollo Humano
SPADIES	Sistema de Prevención y Análisis de la Deserción en las Instituciones de Educación Superior
TC	Tiempo completo
TCE	Tiempo completo equivalente
UR	Universidad del Rosario

Manejo de este documento

El presente documento condensa las estadísticas principales que permiten hacer seguimiento a una institución de educación superior y que se han convertido en estándar de medición entre diferentes universidades del país.

Conscientes de que en ocasiones es necesario profundizar en ciertos temas, usted encontrará a lo largo del documento un código QR que le permitirá identificar los temas de los cuales es posible obtener información adicional. Simplemente escanee el código con su teléfono inteligente (o digite en su explorador la dirección URL indicada) para acceder al contenido adicional.

Presentación

Para la Universidad del Rosario, el compromiso con la comunidad académica y la sociedad ha generado el diseño de mecanismos de divulgación de la información institucional, dentro de los que se destaca la publicación periódica del *Boletín Estadístico*, herramienta que contribuye a fortalecer la cultura de transparencia, rendición de cuentas y de apertura a la comunidad por la cual se orientan todas las acciones que permanentemente emprendemos.

Me complace poner a disposición de la comunidad esta síntesis cuantitativa de las actividades centrales de la Universidad durante el 2012, que se complementa con información desde el 2008 para facilitar los análisis comparativos en el tiempo. Como ha sido usual en los últimos años, la estructura del *Boletín* se desarrolla conforme se han definido los cuatro ejes estratégicos que componen el Plan Integral de Desarrollo (PID 2004-2019), así: Eje I. Fortalecimiento académico; Eje II. Consolidación de la identidad y de la comunidad rosaristas; Eje III. Internacionalización de la Universidad, y Eje IV. Fortalecimiento de los servicios de apoyo y optimización de la gestión financiera.

Considerando que las síntesis estadísticas reflejan la dinámica de la Universidad y los esfuerzos y orientaciones institucionales de todas las escuelas, facultades y unidades de apoyo central, agradezco a todos el aporte de información que es insumo de este documento de consulta y de trabajo. Desde el Departamento de

Planeación Académica y de Aseguramiento de la Calidad, donde se centraliza la información, se está a disposición para atender inquietudes o comentarios en el correo electrónico planeación.academica@urosario.edu.co. Así mismo, podrá ser consultado en formato electrónico en la dirección <http://www.urosario.edu.co>, que ofrece la posibilidad de acceder a detalles específicos de información para enriquecer el panorama de análisis.

Hans Peter Knudsen Q.
Rector



Estatua de Fray Cristóbal de Torres.

1

La Universidad

1.1. Misión

Impartir una sólida formación ética, humanística y científica que, unida a la investigación y a una idónea y exigente docencia, permita a esta comunidad educativa formar integralmente personas insignes y actuar en beneficio de la sociedad, con un máximo sentido de responsabilidad.

1.2. Visión

Para el cumplimiento de la misión institucional, en el horizonte del 2019, la Universidad se concibe como una institución reconocida nacional e internacionalmente por:

- La excelencia y alta calidad de sus programas académicos y de su comunidad y por la generación de conocimiento pertinente para el desarrollo de la sociedad en todas sus dimensiones.
- Una comunidad académica ampliamente participativa, con un claro sentido de pertenencia que permite su caracterización como universidad de los estudiantes y para ellos; una universidad profundamente orgullosa y respetuosa de su tradición con los pies en el presente y la mente abierta hacia el porvenir.
- La cultura y la cooperación internacional e intercultural en función de promover la interacción con grupos y redes académicos nacionales y del extranjero, la internacionalización de los currículos y la movilidad de su comunidad.
- Contar con condiciones organizacionales, de infraestructura y de última tecnología, eficientes y sostenibles para desarrollar su proyecto educativo con altos estándares de calidad.

1.3. Estructura de la Universidad

Gráfica 1
ORGANIGRAMA DE LA UNIVERSIDAD DEL ROSARIO

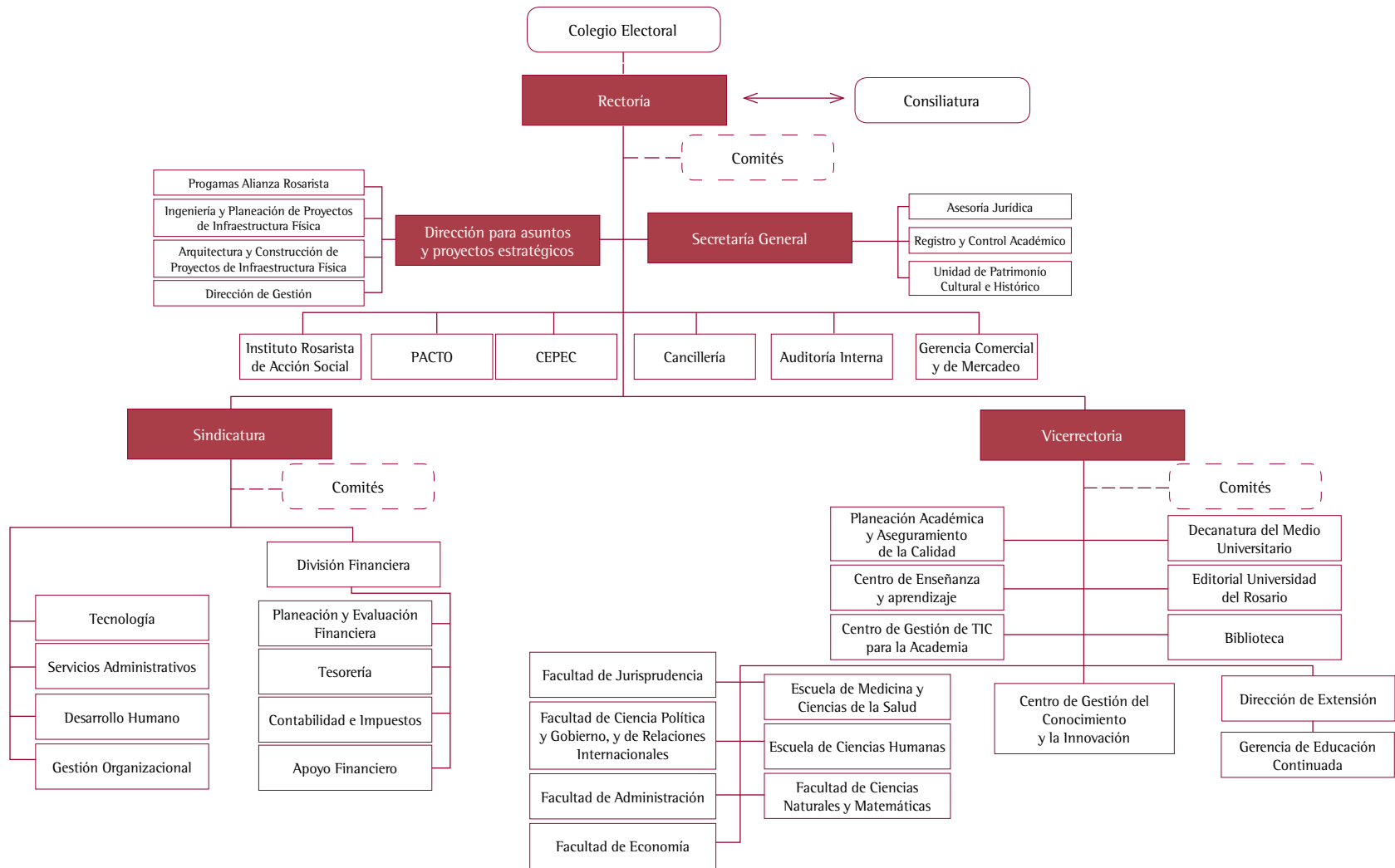

1.4. Panorama en cifras de la Universidad

Cuadro 1
TABLERO ESTADÍSTICO

		2008	2009	2010	2011	2012
Aseguramiento de la calidad	Acreditación de Alta Calidad Institucional	Resolución 2567 del 30 de junio de 2005 (6 años)			Resolución 12229 del 27 de diciembre de 2011 (8 años)	
	Programas de pregrado acreditados	7	11	12	12	12
	% Programas acreditados de los programas acreditables	73	85	85	80	75
Programas	Total programas	146	150	155	158	165
	Pregrado	20	20	20	21	21
	Posgrado	120	125	130	131	138
	Especialización	50	51	53	53	54
	Especialización Médico-Quirúrgica	35	35	35	35	35
	Maestría	9	11	13	13	15
	Doctorado	3	4	4	4	4
	Programas en Extensión*	20	20	21	22	26
	Programas extendidos a la UR**	3	4	4	4	4
	Otros***	6	5	5	6	6
Población estudiantil	Total estudiantes	10.933	11.320	12.112	12.597	12.139
	Pregrado	6713	6998	7607	8277	8084
	Posgrado	4004	4141	4352	4131	3871
	Especialización	2853	2862	2946	2721	2647
	Especialización Médico-Quirúrgica	207	227	259	288	300
	Maestría	191	289	338	369	363
	Doctorado	1	12	37	52	58
	Programas en extensión*	231	322	346	293	184
	Programas extendidos a la UR**	521	429	426	408	341
	Otros***	216	181	153	189	162
Profesores	Tiempo completo equivalente****	447,4	467,6	502,3	558,0	545,9
	Tiempo completo	248	250	272	298	306
	Medio tiempo	111	120	131	142	144
	Tiempo parcial	8	5	5	5	5
	Hora cátedra	659	717	828	902	898
	Profesores en carrera académica	210	223	241	277	288
	% de profesores con doctorado	17,5	19,8	24,9	27,4	29,7
Investigación	Grupos de investigación	24	31	33	35	37
	Categoría A1	-	7	8	8	9
	Categoría A	9	3	4	6	6
	Categoría B	8	3	7	5	5
	Categoría C	2	7	6	6	6
	Categoría D	-	3	4	4	4

Continúa

		2008	2009	2010	2011	2012
Investigación	Reconocido	-	-	-	-	5
	Sin clasificar	-	4	3	2	1
	Registrado	5	2	-	3	-
	No registrado	-	2	1	1	1
	Proyectos de investigación	126	139	119	96	72
	Publicaciones ISI	74	71	88	104	120
	Publicaciones Scopus	117	125	137	136	152
Recursos de apoyo	Titulos de libros	63.652	67.255	72.650	77.783	84.389
	Libros electrónicos	58.302	74.219	65.894	97.592	70.420
	Computadores para uso de estudiantes	975	1030	1247	1683	1696
	Personal administrativo	617	679	675	798	805
	Unidades académicas	275	306	303	335	342
	Nivel central	342	373	372	463	463

* Incluyen los programas en extensión con registro calificado de la Universidad del Rosario ofrecidos fuera de Bogotá.

** Incluyen los programas en Convenio de Cooperación Académica con Registro Calificado de la Universidad CES dictados en Bogotá.

*** Incluyen estudios profesionales y fortalecimiento académico.

**** El cálculo para la equivalencia de los profesores de hora cátedra se hace según las horas dictadas.

1.5. Indicadores institucionales

Cuadro 2
INDICADORES INSTITUCIONALES

		2008-1	2008-2	2009-1	2009-2	2010-1	2010-2	2011-1	2011-2	2012-1	2012-2	
Población estudiantil	Porcentaje selectividad pregrado	43,8	51,4	46,6	48,6	45,9	46,7	51,2	45,6	47,2	45,9	
	Porcentaje selectividad maestría	60,8	54,1	54,6	47,0	54,3	51,4	36,9	41,6	32,2	29,6	
	Porcentaje selectividad doctorado	na	52,6	45,5	59,3	54,5	46,5	46,7	33,3	54,5	38,5	
	Porcentaje absorción pregrado	49,5	48,5	45,3	42,3	42,5	44,7	49,4	46,2	43,1	42,4	
	Porcentaje absorción maestría	50,5	52,5	66,9	71,6	81,0	65,7	60,0	93,8	64,6	70,2	
	Porcentaje absorción doctorado	na	10,0	100,0	62,5	66,7	95,0	100,0	66,7	83,3	80,0	
	Tasa de deserción*	39,7	40,5	37,8	36,3	34,0	29,5	24,3	14,3	0,0	0,0	
Cuerpo profesoral	% Profesores de tiempo completo	64	68	67	66	66	67	66	67	68	67	
	% Profesores de medio tiempo	36	32	33	34	34	33	34	33	32	33	
	Estudiantes/Profesor TCE	16	15	15	15	16	15	16	15	15	14	
	Planta de profesores por nivel de formación	Doctorado	-	17	-	20	24	25	28	27	30	30
		Maestría	-	31	-	32	31	32	31	30	29	29
		Especialización	-	37	-	35	33	31	29	30	30	29
		Pregrado	-	14	-	13	11	11	12	12	11	11
	Profesores de hora cátedra por nivel de formación	Doctorado	-	-	-	4	4	3	3	4	5	5
		Maestría	-	-	-	29	25	28	28	30	32	30
		Especialización	-	-	-	27	19	20	20	19	20	20
Pregrado		-	-	-	41	52	49	49	47	44	45	

Continúa

			2008-1	2008-2	2009-1	2009-2	2010-1	2010-2	2011-1	2011-2	2012-1	2012-2
Cuerpo profesoral	Profesores de carrera por escalafón	Titular	-	20	-	23	23	28	28	37	36	43
		Asociado	-	20	-	27	27	29	31	33	33	34
		Principal	-	67	-	78	79	89	96	102	108	106
		Asistente	-	40	-	39	40	44	45	38	37	36
		Auxiliar	-	63	-	56	61	51	58	67	66	69
	Profesores extranjeros de planta		14	14	15	15	20	24	26	31	31	31
Servicios de apoyo	% de cubrimiento de bibliografía obligatoria		84		83		86		86		89	
	Relación estudiantes x computador		6,89		6,79		6,10		4,92		4,74	
	Relación estudiantes x personal administrativo		10,88		10,31		11,27		10,37		9,98	
	Relación metros cuadrados x estudiante		13,47		12,92		11,89		10,93		11,25	
	% Metros cuadrados de áreas para bienestar y actividades culturales		72		72		71		74		77	



Dra. Carolina Gámez. Cultivo celular de células de carcinoma de colon HT 29. Proyecto de investigación sobre transportación de sodio y yodo en estas células. Grupo de investigación Bio-Bio (Unidad de bioquímica) de la Facultad de Ciencias Naturales y Matemáticas.

Eje 1. Fortalecimiento académico

Este eje define programas orientados a la consolidación de proyectos, actividades y acciones que lleven a la Universidad al logro de la excelencia académica en sus programas de pregrado, posgrado, de investigación y extensión. Así, la Universidad continúa fortaleciendo su presencia en los ámbitos local, regional y nacional, y es reconocida por sus elementos diferenciadores.

El presente capítulo incluye información sobre programas académicos, población estudiantil, currículo y desempeño académico, además de estadísticas sobre la caracterización del cuerpo profesoral, investigación, extensión y del sistema de bibliotecas.

2.1. Programas académicos

Cuadro 3
PROGRAMAS ACADÉMICOS DE LA UNIVERSIDAD

Tipo de programa	2008	2009	2010	2011	2012
Pregrado	20	20	20	21	21
Especialización	50	51	53	53	54
Especialización Médico-Quirúrgica	35	35	35	35	35
Maestría	9	11	13	13	15
Doctorado	3	4	4	4	4
Programas en extensión*	20	20	21	22	26
Programas extendidos a la UR**	3	4	4	4	4
Otros***	6	5	5	6	6
Total	146	150	155	158	165

* Incluye los programas en extensión con registro calificado de la Universidad del Rosario ofrecidos fuera de Bogotá.

** Incluye los programas de la Universidad CES, Medellín, en extensión en la Universidad del Rosario.

*** Incluye estudios profesionales y fortalecimiento académico.

Al cierre del 2012, la Universidad del Rosario tiene un total de 155 programas académicos con registro calificado activo ante el Ministerio de Educación Nacional en pregrado (21), especialización (54), especialización médico-quirúrgica (35), maestría (15) y doctorado (4). Durante el último año se crearon tres nuevos programas, de los cuales uno es de especialización y los dos restantes son maestrías. Igualmente, el número de programas en extensión pasó de 22 en el 2011 a 26 en el 2012; así se fortaleció la oferta de programas de posgrado de la Universidad en otras ciudades del territorio nacional.

Cuadro 4
PROGRAMAS DE PREGRADO

Código SNIES	Programa	Año de creación	Resolución de acreditación	Programa acreditado hasta el año
Escuela de Ciencias Humanas				
51786	Antropología	2005	No cumple condiciones para presentarse a Acreditación hasta el 2013-1	
54017	Artes Liberales en Ciencias Sociales	2000	En Comité de Autorregulación en 2011 se definió no presentar el programa debido al bajo número de egresados	
1300	Filosofía	1651	4502 del 09/07/2009	2013
51887	Historia	2005	No cumple condiciones para presentarse a Acreditación hasta el 2013-1	
15613	Periodismo y Opinión Pública	2001	Proyecta presentarse al CNA en 2013	
4239	Sociología	1996	10243 del 22/11/2010	2016
Escuela de Medicina y Ciencias de la Salud				
1293	Fisioterapia	1992	789 del 20/02/2008	2014
1294	Fonoaudiología	1992	12457 del 29/12/2011	2017
91049	Ingeniería Biomédica-Convenio Escuela Colombiana de Ingeniería Julio E. Garavito	2011	No cumple condiciones para presentarse a Acreditación hasta el 2018-2	
1295	Medicina	1965	6462 del 23/07/2010	2016
16010	Psicología	2005	Cumplió condiciones para presentarse a Acreditación en 2012-2	
1296	Terapia Ocupacional	1992	3590 del 12/04/2012	2018
Facultad de Administración				
1299	Administración de Empresas	1966	9284 del 18/10/2011	2019
10574	Administración de Negocios Internacionales	2001	En el 2012 se suspendió proceso de Acreditación hasta reestructuración de nueva decanatura y nueva autoevaluación	
52072	Administración en Logística y Producción	2006	No cumple condiciones hasta el 2013-1	
Facultad de Economía				
1298	Economía	1966	3755 del 12/07/2006	2013
10547	Finanzas y Comercio Internacional	2000	7042 del 29/09/2009	2015
Facultad de Jurisprudencia				
1297	Jurisprudencia	1990	12336 del 28/09/2012	2020
Facultades de Ciencia Política y Gobierno, y de Relaciones Internacionales				
4368	Ciencia Política y Gobierno	1996	4285 del 30/06/2009	2015
51641	Gestión y Desarrollo Urbanos	2005	Cumplió condiciones para presentarse a acreditación en el 2012-2	
4753	Relaciones Internacionales	1997	1580 del 20/03/2009	2015

En posgrado, la Universidad creó tres nuevos programas en el último año: la Especialización en Derecho Internacional de los Derechos Humanos y Derecho Internacional Humanitario, de la Facultad de Jurisprudencia; la Maestría en Finanzas Cuantitativas, de la Facultad de Economía, y la Maestría en Actividad Física y Salud, de la Escuela de Medicina y Ciencias de la Salud. Con estos tres programas la Universidad del Rosario cuenta con un total de 108 programas de posgrado vigentes.

Cuadro 5
PROGRAMAS DE POSGRADO

Nivel	Código SNIES	Programa	Año de creación
Escuela de Ciencias Humanas			
Especialización	3038	Gerencia y Gestión Cultural	1995
	101783	Traducción	1994
Maestría	90665	Estudios Sociales	2009
	19947	Filosofía	2003
	90760	Periodismo	2009
Escuela de Medicina y Ciencias de la Salud			
Especialización	15778	Desarrollo Infantil y Procesos de Aprendizaje	2007
	12330	Ejercicio Físico para la Salud	2001
	54116	Fisioterapia en Paciente Adulto Crítico	2005
	13515	Gestión Hospitalaria	1991
	54304	Medicina del Trabajo	1998
	15958	Prevención de Riesgos Laborales	2002
	11108	Rehabilitación Cardíaca y Pulmonar	2000
	15499	Terapia Manual	2001
Especializaciones Médico-Quirúrgicas	4930	Anestesia Cardiotorácica	1986
	1301	Anestesiología	1986
	1302	Cardiología	1986
	6570	Cardiología Intervencionista y Hemodinamia	1998
	6569	Cardiología Pediátrica	1998
	2709	Cirugía Cardiovascular	1988
	1303	Cirugía General	1986
	54054	Cirugía Vascul ar Periférica y Angiología	2001
	52274	Cuidado Intensivo Pediátrico	2002
	11109	Ecocardiografía	2000
	1319	Endocrinología	1986
	1304	Gastroenterología	1985
	1305	Ginecología y Obstetricia	1986
54056	Infectología	2006	

Continúa

Nivel	Código SNIES	Programa	Año de creación
Especializaciones Médico-Quirúrgicas	54055	Medicina Crítica y Cuidado Intensivo	2001
	16100	Medicina de Emergencias	2002
	11286	Medicina Estética	2000
	1307	Medicina Interna	1986
	16130	Medicina Materno-Fetal	2002
	1321	Medicina Nuclear	1986
	1308	Nefrología	1999
	16129	Neonatología	2002
	1309	Neurocirugía	1986
	11048	Neurofisiología Clínica	1998
	1310	Neurología	1986
	1311	Oftalmología	1986
	1312	Ortopedia y Traumatología	1986
	1313	Otorrinolaringología	1986
	1314	Patología	2006
	1315	Pediatría	1981
	1316	Psiquiatría	1986
	1317	Radiología	2006
	54964	Retina y Vitreo	2006
	4893	Toxicología Clínica	1997
1318	Urología	1986	
Maestría	102006	Actividad Física y Salud	2012
	101870	Genética Humana	1998
	52280	Mediación Familiar y Comunitaria	2006
	90890	Salud Ocupacional y Ambiental	2010
Doctorado	54339	Ciencias Biomédicas*	2008
Facultad de Administración			
Especialización	11010	Ética Empresarial y de las Organizaciones	2000
	1330	Gerencia de Empresas	1979
	1329	Gerencia de Mercadeo	1997
	9812	Gerencia de Negocios Internacionales	1999
	17810	Gerencia de Proyectos de Construcción e Infraestructura	2002
	14858	Gerencia de Proyectos de Sistemas	1998
	14847	Gerencia de Proyectos de Telecomunicaciones	1998
	101721	Gerencia de Proyectos de Servicios con TIC	2001
	1331	Gerencia en Gestión Humana y Desarrollo Organizacional	1983
	11078	Gerencia Integral de Servicios de Salud	2000
	52051	Gestión del Mejoramiento y la Productividad	2006
	52526	Investigación de Mercados	2006
	11830	Revisoría Fiscal	1998

Continúa

Nivel	Código SNIES	Programa	Año de creación
Maestría	53374	Administración en Salud	2007
	90802	Dirección	2004
Doctorado	90331	Ciencias de la Dirección	2009
Facultad de Ciencias Naturales y Matemáticas			
Maestría	16041	Ciencias Biomédicas-Convenio Universidad de los Andes	2001
Doctorado	54339	Ciencias Biomédicas*	2008
Facultad de Economía			
Especialización	1332	Evaluación y Desarrollo de Proyectos	1995
	1328	Finanzas	1995
	13057	Gestión Financiera de Establecimientos de Crédito	2001
	13058	Mercado de Capitales	2001
Maestría	10639	Economía	1999
	101875	Finanzas Cuantitativas	2012
Doctorado	53209	Economía	2007
Facultad de Jurisprudencia			
Especialización	101894	Arbitraje, Conciliación y Negociación	1997
	91092	Contratación Estatal y su Gestión	2010
	1323	Derecho Administrativo	2006
	91079	Derecho Aduanero y del Comercio Exterior	2010
	4317	Derecho Ambiental	1996
	15760	Derecho Comercial	2002
	16027	Derecho Constitucional	2002
	17803	Derecho Contractual	2000
	10212	Derecho de la Empresa	1998
	11161	Derecho de las Telecomunicaciones	1996
	53608	Derecho Económico y de los Mercados	1998
	11174	Derecho Electoral	2000
	1324	Derecho Financiero	2002
	101714	Derecho Internacional de los Derechos Humanos y Derecho Internacional Humanitario	2012
	17800	Derecho Laboral y de la Seguridad Social	2002
	52337	Derecho Médico Sanitario	2006
	4305	Derecho Penal	1996
	17796	Derecho Probatorio	2002
	1325	Derecho Procesal	2002
	1326	Derecho Tributario	2002
	53736	Derecho Urbano	2008
	52073	Derecho y Tecnologías de la Información	2006
	52170	Familia, Infancia, Juventud y Vejez	2006
	8123	Gerencia Pública y Control Fiscal	1999
	90321	Gestión Jurídica Pública	2009

Continúa

Nivel	Código SNIES	Programa	Año de creación
Especialización	16168	Hacienda Pública	2002
	52171	Propiedad Intelectual	2006
Maestría	90708	Derecho	2010
	4553	Derecho Administrativo	1996
Doctorado	53210	Derecho	2007
Facultades de Ciencia Política y Gobierno, y de Relaciones Internacionales			
Maestría	53737	Estudios Políticos e Internacionales	2007

* Programa compartido entre la Escuela de Medicina y Ciencias de la Salud y la Facultad de Ciencias Naturales y Matemáticas.

En lo referente a los programas en extensión, durante el 2012 la Universidad creó cuatro nuevos programas de especialización: en la Facultad de Administración, el programa de Especialización en Gerencia de Empresas, ofrecido en convenio con la Cámara de Comercio de Casanare, en la ciudad de Yopal. De la misma forma, la Facultad de Jurisprudencia creó la Especialización en Derecho Administrativo, para la ciudad de Medellín, en convenio con la Universidad CES, y la Especialización en Derecho Urbano, para las ciudades de Bucaramanga y Pereira, en convenio con las cámaras de comercio de Bucaramanga y Risaralda, respectivamente.

Cuadro 6
PROGRAMAS EN EXTENSIÓN

Nivel	Código SNIES	Programa	Ciudad	Año de creación
Facultad de Administración				
Especialización	52010	Administración de Empresas-Convenio Cámara de Comercio de Pereira	Pereira	2006
	101897	Gerencia de Empresas-Convenio Universidad CES	Medellín	2005
	101638	Gerencia de Empresas-Convenio Cámara de Comercio de Casanare	Yopal	2012
	52896	Gerencia de Mercadeo-Convenio Cámara de Comercio de Bucaramanga	Bucaramanga	2007
	13705	Gerencia de Mercadeo-Convenio Universidad CES	Medellín	2005
	54564	Gerencia de Mercadeo-Universidad de Ibagué	Ibagué	1996
	52309	Gerencia de Negocios Internacionales-Universidad Autónoma de Bucaramanga (UNAB)	Bucaramanga	2006
	52012	Gerencia de Negocios Internacionales-Convenio Cámara de Comercio de Pereira	Pereira	2006
	51785	Gerencia de Negocios Internacionales-Convenio Universidad CES	Medellín	2006
	53848	Gestión del Mejoramiento y la Productividad-Convenio Universidad CES	Medellín	2008
	91299	Revisoría Fiscal-Convenio Cámara de Comercio de Casanare	Yopal	2011
Maestría	90971	Dirección-Convenio Universidad CES	Medellín	2010
Facultad de Economía				
Especialización	52074	Evaluación y Desarrollo de Proyectos-Convenio Universidad de Ibagué	Ibagué	2006
	11509	Evaluación y Desarrollo de Proyectos-Convenio Universidad Jorge Tadeo Lozano	Cartagena	2000
	4744	Finanzas Extensión a la Universidad de Ibagué	Ibagué	1996

Continúa

Nivel	Código SNIES	Programa	Ciudad	Año de creación
Facultad de Jurisprudencia				
Especialización	52335	Derecho Administrativo-Universidad Autónoma de Bucaramanga (UNAB)	Bucaramanga	2006
	102176	Derecho Administrativo-Convenio Universidad CES	Medellín	2012
	53083	Derecho Constitucional-Corporación Universitaria Alexander von Humboldt-Uniempresarial	Armenia	2007
	52336	Derecho Constitucional-Universidad Autónoma de Bucaramanga (UNAB)	Bucaramanga	2006
	53085	Derecho Contractual-Corporación Universitaria Alexander von Humboldt-Uniempresarial	Armenia	2007
	8249	Derecho Financiero-Extensión Universidad de San Buenaventura	Cali	1999
	53082	Derecho Laboral y de la Seguridad Social-Corporación Universitaria Alexander von Humboldt-Uniempresarial	Armenia	2007
	53084	Derecho Procesal-Corporación Universitaria Alexander von Humboldt-Uniempresarial	Armenia	2007
	101765	Derecho Urbano-Cámara de Comercio de Bucaramanga	Bucaramanga	2012
	101618	Derecho Urbano-Cámara de Comercio de Risaralda	Pereira	2012
	52527	Negociación, Conciliación y Arbitraje-Cámara de Comercio de Bucaramanga	Bucaramanga	2003

Finalmente, no se presentaron cambios durante el 2012, en cuanto a los programas extendidos a la Universidad del Rosario y las opciones de estudios profesionales y fortalecimiento académico.

Cuadro 7
PROGRAMAS EXTENDIDOS A LA UNIVERSIDAD DEL ROSARIO

Nivel	Código SNIES	Programa	Ciudad	Año de Creación
Escuela de Medicina y Ciencias de la Salud				
Especialización	5511	Epidemiología-Convenio CES	Bogotá	1995
Facultad de Administración				
Especialización	5512	Auditoría en Salud-Convenio CES	Bogotá	2007
	5507	Gerencia de la Salud Ocupacional-Convenio CES	Bogotá	1999
	5509	Gerencia de la Salud Pública-Convenio CES	Bogotá	2009

Cuadro 8
ESTUDIOS PROFESIONALES

Unidad Académica	Nombre del programa
Escuela de Ciencias Humanas	Estudios Universitarios en Ciencias Sociales
Escuela de Medicina y Ciencias de la Salud	Estudios Profesionales en Psicología
Facultad de Ciencias Naturales y Matemáticas	Estudios Universitarios en Ciencias de la Salud (pre-médico)

Cuadro 9
FORTALECIMIENTO ACADÉMICO

Unidad Académica	Nombre del programa
Escuela de Ciencias Humanas	Fortalecimiento Académico en Ciencias Sociales
Escuela de Medicina y Ciencias de la Salud	Fortalecimiento Académico para Rehabilitación y Desarrollo Humano
Facultad de Ciencias Naturales y Matemáticas	Fortalecimiento Académico para Medicina y Psicología

2.2. Población estudiantil

El número total de estudiantes en el semestre 2012-2 fue de 12.117, cifra que representa un descenso del 4% frente al mismo periodo del año anterior. Similarmente, la población del primer semestre del 2012 fue de 12.361, que representó un descenso nuevamente del 4%.

Al cierre del 2012, el 66,7% de la población está representada por estudiantes de pregrado; el 31,9%, por estudiantes de posgrado, y el 1,3% cursa alguna de las opciones de estudios profesionales o fortalecimiento académico.

Cuadro 10
POBLACIÓN ESTUDIANTIL POR TIPO DE PROGRAMA

Tipo de programa	2008-1	2008-2	2009-1	2009-2	2010-1	2010-2	2011-1	2011-2	2012-1	2012-2
Pregrado	6777	6713	6969	6998	7582	7607	8432	8277	8400	8084
Especialización	2623	2853	2852	2862	2969	2946	2914	2721	2578	2647
Especialización Médico-Quirúrgica	209	207	213	227	247	259	277	288	253	300
Maestría	189	191	218	289	317	338	309	369	338	363
Doctorado	-	1	6	12	24	37	46	52	55	58
Programas en extensión	41	231	75	322	205	346	237	293	149	184
Programas extendidos a la UR*	442	521	436	429	433	426	407	408	381	341
Otros programas**	307	216	307	181	229	153	190	189	207	162
Total	10.588	10.933	11.076	11.320	12.006	12.112	12.812	12.597	12.361	12.139
Población por sexo (%)	Hombres	40,1	40,2	40,5	41,0	40,6	40,4	40,6	40,4	40,7
	Mujeres	59,9	59,8	59,5	59,0	59,4	59,6	59,4	59,6	59,3

* Incluye los programas de la Universidad CES-Medellín extendidos a la Universidad del Rosario.

** Incluye estudios profesionales y fortalecimiento académico.

Gráfica 2
EVOLUCIÓN DE LA DISTRIBUCIÓN DE LA POBLACIÓN ESTUDIANTIL POR NIVEL

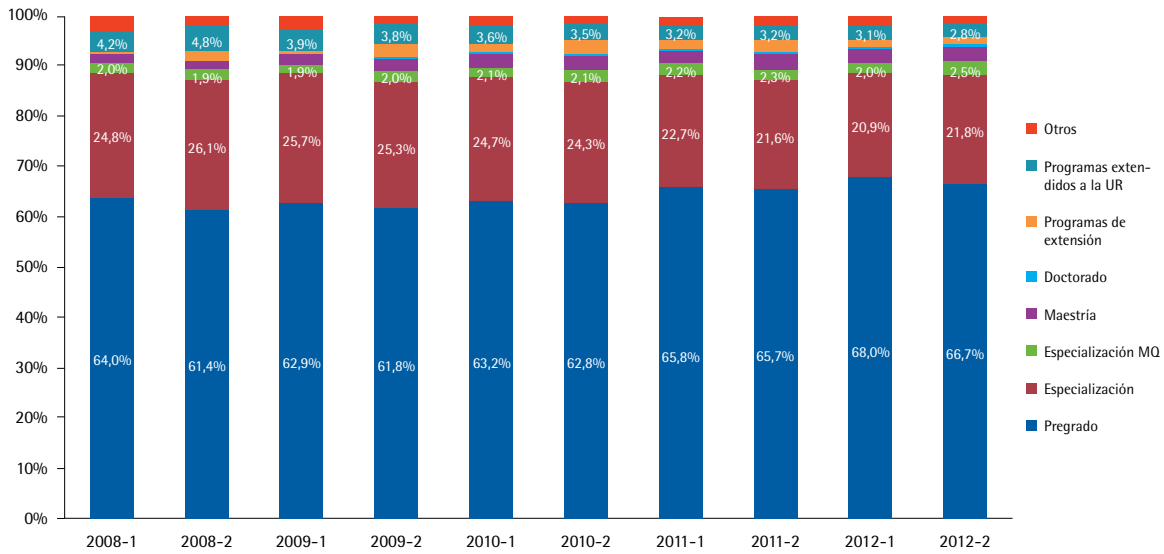

En la distribución por unidades académicas, la Facultad de Jurisprudencia concentra el 31,1% del total de la población de la Universidad; seguida por la Facultad de Administración, con el 21,8%, y por la Escuela de Medicina y Ciencias de la Salud, con el 21,5%. La facultad con menor población es la de Ciencias Naturales y Matemáticas, con el 0,5%, distribuidos entre el programa de doctorado que comparte con la Escuela de Medicina y Ciencias de la Salud y las dos opciones de Estudios Profesionales y Fortalecimiento Académico.

Cuadro 11
POBLACIÓN ESTUDIANTIL POR UNIDAD ACADÉMICA Y TIPO DE PROGRAMA

	2008-1	2008-2	2009-1	2009-2	2010-1	2010-2	2011-1	2011-2	2012-1	2012-2
Escuela de Ciencias Humanas	553	485	559	496	577	514	634	698	709	666
Pregrado	308	299	311	320	379	352	456	480	483	472
Especialización	44	30	54	35	52	40	55	41	59	31
Maestría	22	19	25	21	22	20	37	52	59	57
Otros Programas***	179	137	169	120	124	102	86	125	108	106
Escuela de Medicina y Ciencias de la Salud	2359	2353	2172	2190	2308	2347	2460	2532	2547	2610
Pregrado	1841	1763	1768	1726	1851	1816	1950	1957	2043	1996
Especialización	58	106	75	118	99	151	123	149	105	138
Especialización Médico-Quirúrgica	209	207	213	227	247	259	277	288	253	300
Maestría	38	10	8	18	12	18	15	35	53	70
Programas en convenio**	85	189	83	86	88	93	78	83	82	84
Otros programas***	128	78	25	15	11	10	17	20	11	22

Continúa

	2008-1	2008-2	2009-1	2009-2	2010-1	2010-2	2011-1	2011-2	2012-1	2012-2
Facultad de Administración	2006	2325	2344	2657	2847	2842	2999	2912	2720	2601
Pregrado	1192	1255	1375	1507	1687	1726	1927	1898	1884	1799
Especialización	417	571	523	538	504	475	428	352	321	391
Maestría	40	70	93	122	141	130	128	139	109	107
Doctorado	-	-	-	-	-	7	6	8	16	15
Programas en Extensión*	-	97	-	147	170	171	181	190	91	32
Programas en convenio**	357	332	353	343	345	333	329	325	299	257
Facultad de Ciencias Naturales y Matemáticas	-	1	113	56	104	58	103	65	108	56
Doctorado	-	-	-	10	10	17	16	21	20	22
Otros programas*	-	1	113	46	94	41	87	44	88	34
Facultad de Economía	1166	1121	1116	1079	1130	1174	1285	1216	1163	1146
Pregrado	988	929	917	843	915	901	1068	1005	1009	954
Especialización	147	146	172	161	187	176	162	150	128	117
Maestría	11	10	10	17	26	26	25	21	22	25
Doctorado	-	1	1	2	2	5	7	7	4	6
Programas en Extensión*	20	35	16	56	-	66	23	33	-	44
Facultad de Jurisprudencia	3460	3573	3630	3700	3814	3896	3986	3881	3807	3806
Pregrado	1404	1427	1489	1485	1536	1572	1703	1684	1693	1649
Especialización	1957	1965	1995	2010	2127	2104	2146	2028	1965	1970
Maestría	78	82	82	86	104	103	87	83	76	64
Doctorado	-	-	5	-	12	8	17	16	15	15
Programas en Extensión*	21	99	59	119	35	109	33	70	58	108
Facultades de Ciencia Política y Gobierno, y de Relaciones Internacionales	1044	1075	1142	1142	1226	1281	1345	1293	1307	1254
Pregrado	1044	1040	1109	1117	1214	1240	1328	1253	1288	1214
Especialización	-	35	33	-	-	-	-	1	-	-
Maestría	-	-	-	25	12	41	17	39	19	40
Total	10.588	10.933	11.076	11.320	12.006	12.112	12.812	12.597	12.361	12.139

* Incluyen los programas en Extensión con registro calificado de la Universidad del Rosario dictados fuera de Bogotá.

** Incluye los programas de la Universidad CES-Medellín extendidos a la Universidad del Rosario.

*** Incluyen los programas de Estudios Profesionales y Fortalecimiento Académico.



Para conocer información detallada sobre distribución por género de la población de los programas de la Universidad puede consultar el *Boletín Estadístico* en la página <http://www.urosario.edu.co/Boletin2012>

Gráfica 3
POBLACIÓN ESTUDIANTIL POR UNIDAD ACADÉMICA Y TIPO DE PROGRAMA

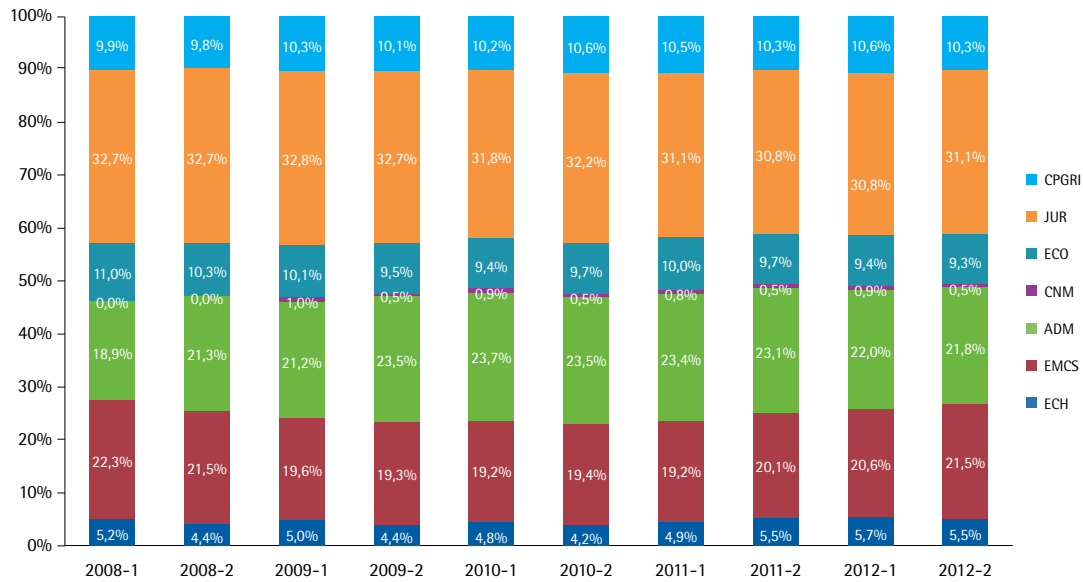

2.2.1. Programas de pregrado

Los 21 programas de pregrado de la Universidad concentraron un total de 8084 estudiantes en el segundo semestre del 2012. Tres unidades concentran el 67,3% de la población; la Escuela de Medicina y Ciencias de la Salud, el 24,7%; la Facultad de Administración, el 22,3%, y la Facultad de Jurisprudencia, el 20,4%. La unidad que tiene la menor participación de estudiantes de pregrado es la Escuela de Ciencias Humanas con solo el 5,8%.

Cuadro 12
POBLACIÓN DE PROGRAMAS DE PREGRADO

Programa	2008-1	2008-2	2009-1	2009-2	2010-1	2010-2	2011-1	2011-2	2012-1	2012-2
Escuela de Ciencias Humanas	308	299	311	320	379	352	456	480	483	472
Antropología	23	31	39	37	49	48	67	73	65	74
Artes Liberales en Ciencias Sociales	10	9	12	11	20	15	14	17	21	18
Filosofía	27	22	21	22	23	22	26	26	26	24
Historia	25	28	35	33	32	30	51	43	52	51
Periodismo y Opinión Pública	148	139	130	140	164	153	189	202	218	208
Sociología	75	70	74	77	91	84	109	119	101	97
Escuela de Medicina y Ciencias de la Salud	1841	1763	1768	1726	1851	1816	1950	1957	2043	1996
Fisioterapia	557	475	459	428	508	484	519	500	495	417
Fonoaudiología	121	109	116	94	100	104	120	114	117	108
Ingeniería Biomédica-Convenio Escuela Colombiana de Ingeniería Julio E. Garavito	-	-	-	-	-	-	-	29	77	87

Continúa

Programa	2008-1	2008-2	2009-1	2009-2	2010-1	2010-2	2011-1	2011-2	2012-1	2012-2	
Medicina	965	974	973	996	996	971	1,022	1,038	1,060	1,095	
Psicología	89	100	119	109	143	161	186	168	186	197	
Terapia Ocupacional	109	105	101	99	104	96	103	108	108	92	
Facultad de Administración	1192	1255	1375	1507	1687	1726	1927	1898	1884	1799	
Administración de Empresas	339	361	376	418	462	478	532	565	542	536	
Administración de Negocios Internacionales	788	818	914	984	1,098	1113	1239	1184	1188	1113	
Administración en Logística y Producción	65	76	85	105	127	135	156	149	154	150	
Facultad de Economía	988	929	917	843	915	901	1068	1005	1009	954	
Economía	207	207	214	237	243	244	334	331	335	331	
Finanzas y Comercio Internacional	781	722	703	606	672	657	734	674	674	623	
Facultad de Jurisprudencia	1404	1427	1489	1485	1536	1572	1703	1684	1693	1649	
Jurisprudencia	1404	1427	1489	1485	1536	1572	1703	1684	1693	1649	
Facultades de Ciencia Política y Gobierno, y de Relaciones Internacionales	1044	1040	1109	1117	1214	1240	1328	1253	1288	1214	
Ciencia Política y Gobierno	355	361	387	394	432	445	492	443	456	394	
Gestión y Desarrollo Urbanos	48	55	75	78	94	98	101	109	121	112	
Relaciones Internacionales	641	624	647	645	688	697	735	701	711	708	
TOTAL	6777	6713	6969	6998	7582	7607	8432	8277	8400	8084	
Población por sexo (%)	Hombres	37,8	38,3	39,1	39,5	39,5	39,5	40,1	39,4	39,7	40,2
	Mujeres	62,2	61,7	60,9	60,5	60,5	60,5	59,9	60,6	60,3	59,8

Gráfica 4
EVOLUCIÓN DE LA POBLACIÓN DE PREGRADO POR UNIDAD ACADÉMICA

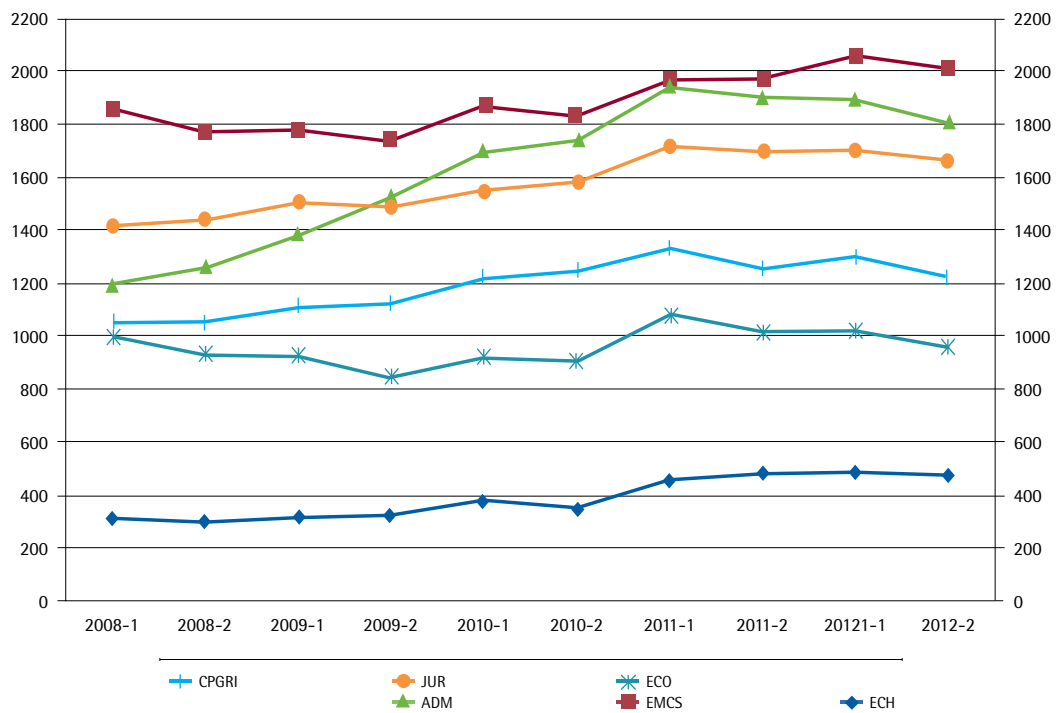

De la población total de pregrado, 4838 estudiantes, que corresponden al 59,8%, son mujeres. La mayor concentración de este sexo se encuentra en la Escuela de Medicina y Ciencias de la Salud, con el 29,7%; seguida de la Facultad de Administración, con el 20,4%, y de la Facultad de Jurisprudencia, con el 18,7%.



Para conocer información detallada sobre distribución por sexo de la población de programas de pregrado puede consultar el *Boletín Estadístico* en la página <http://www.urosario.edu.co/Boletin2012>

2.2.2. Programas de posgrado

La Universidad del Rosario cuenta con 3368 estudiantes de posgrado en sus programas dictados en Bogotá. Del total de la población, la Facultad de Jurisprudencia concentra el 60,8%; seguida por la Facultad de Administración, con el 15,2%, y la Escuela de Medicina y Ciencias de la Salud, con el 15,1%. El 78,6% de los estudiantes de posgrado en 2012-2 eran estudiantes de especialización; el 10,8%, de maestría; el 8,9%, de especializaciones médico-quirúrgicas, y tan solo el 1,7%, de doctorado. El programa académico de posgrado con mayor población en 2012-2 fue la Especialización de Derecho Administrativo, con el 13,3% del total de la población.



Para conocer información detallada sobre distribución por sexo de la población de programas de posgrado puede consultar el *Boletín Estadístico* en la página <http://www.urosario.edu.co/Boletin2012>

Cuadro 13
POBLACIÓN DE PROGRAMAS DE POSGRADO

Nivel	Programa	2008-1	2008-2	2009-1	2009-2	2010-1	2010-2	2011-1	2011-2	2012-1	2012-2
Escuela de Ciencias Humanas		66	49	79	56	74	60	92	93	118	88
Especialización	Gerencia y Gestión Cultural	15	16	23	19	25	28	23	22	24	19
	Traducción Francés/Inglés/Español	29	14	31	16	27	12	32	19	35	12
	Total Especialización	44	30	54	35	52	40	55	41	59	31
Maestría	Estudios Sociales	-	-	-	-	-	-	6	11	15	20
	Filosofía	22	19	25	21	22	20	18	21	13	11
	Periodismo	-	-	-	-	-	-	13	20	31	26
	Total Maestría	22	19	25	21	22	20	37	52	59	57
Escuela de Medicina y Ciencias de la Salud		305	323	296	363	358	428	415	472	411	508
Especialización	Desarrollo Infantil y Procesos de Aprendizaje	1	1	-	-	-	-	-	-	-	-
	Ejercicio Físico para la Salud	15	35	17	29	14	41	26	47	20	39
	Fisioterapia en Paciente Adulto Crítico	-	-	-	14	14	30	24	25	22	22
	Gestión Hospitalaria	-	7	-	2	-	-	-	-	-	-
	Prevención de Riesgos Laborales	1	-	-	-	-	-	-	-	-	-
	Rehabilitación Cardíaca y Pulmonar	17	17	36	19	40	20	45	23	37	15
	Salud ocupacional	24	46	22	54	31	60	28	54	26	62
	Total Especialización	58	106	75	118	99	151	123	149	105	138
Especializaciones Médico-Quirúrgicas	Anestesia Cardiorábrica	1	2	1	1	1	-	1	1	-	1
	Anestesiología	17	15	18	19	18	19	19	19	17	20
	Cardiología	4	4	4	4	5	5	6	4	4	4
	Cardiología Intervencionista y Hemodinamia	1	1	-	-	-	2	2	2	1	-
	Cardiología Pediátrica	-	-	2	2	2	2	2	2	-	1
	Cirugía Cardiovascular	2	3	2	2	1	2	3	3	2	4
	Cirugía General	9	14	17	20	23	19	21	24	21	25
	Cirugía Vasculor Periférica y Angiología	-	-	-	1	1	2	2	2	2	1
	Cuidado Intensivo Pediátrico	5	5	3	4	1	5	5	6	6	5
	Ecocardiografía	-	-	1	1	2	2	2	2	1	2
	Endocrinología	2	2	1	1	1	1	1	2	2	2
	Gastroenterología	2	2	2	1	1	2	1	2	3	2
	Ginecología y Obstetricia	14	14	12	13	15	18	20	19	22	23
	Medicina Crítica y Cuidado Intensivo	-	-	-	6	6	11	11	18	19	20
	Medicina de Emergencias	15	13	15	15	18	16	20	20	18	24
	Medicina Estética	12	11	12	11	13	13	9	13	8	7
	Medicina Interna	14	14	13	12	13	14	15	17	14	22
	Medicina Materno-Fetal	4	3	3	2	3	3	2	2	2	2
Medicina Nuclear	-	-	-	-	1	1	2	2	2	1	
Nefrología	4	2	2	1	1	1	3	3	2	3	

Continúa

Nivel	Programa	2008-1	2008-2	2009-1	2009-2	2010-1	2010-2	2011-1	2011-2	2012-1	2012-2
Especializaciones Médico-Quirúrgicas	Neonatología	4	5	4	5	4	3	3	2	3	4
	Neurocirugía	4	4	4	5	4	5	7	7	5	6
	Neurofisiología Clínica	-	-	-	-	-	-	1	1	1	1
	Neurología	5	5	5	6	7	8	9	9	6	9
	Oftalmología	4	5	5	5	7	5	7	6	5	6
	Ortopedia y Traumatología	21	18	20	20	20	21	24	22	14	25
	Otorrinolaringología	3	4	4	5	4	4	4	4	5	4
	Patología	2	2	1	1	-	-	-	-	-	-
	Pediatría	33	32	32	33	38	38	36	35	34	37
	Psiquiatría	12	12	13	13	18	16	16	16	11	14
	Radiología	10	9	10	9	8	10	11	11	8	12
	Retina y Vitreo	-	-	-	-	1	1	1	2	2	2
	Toxicología Clínica	-	1	1	3	3	4	5	4	5	3
	Urología	5	5	6	6	7	6	6	6	8	8
	Total Especializaciones Médico-Quirúrgicas	209	207	213	227	247	259	277	288	253	300
Maestría	Ciencias con Énfasis en Genética Humana	12	10	8	18	12	18	15	15	11	5
	Mediación Familiar y Comunitaria	26	-	-	-	-	-	-	-	-	-
	Salud Ocupacional y Ambiental	-	-	-	-	-	-	-	20	42	65
	Total Maestría	38	10	8	18	12	18	15	35	53	70
Facultad de Administración		457	641	616	660	645	612	562	499	446	513
Especialización	Gerencia de Empresas	16	46	29	19	17	24	27	21	41	52
	Gerencia de Mercadeo	30	71	48	65	56	40	45	47	53	57
	Gerencia de Negocios Internacionales	15	43	27	23	26	22	16	9	8	8
	Gerencia de Proyectos de Construcción e Infraestructura	61	57	64	69	72	74	52	46	59	74
	Gerencia de Proyectos de Sistemas	107	104	137	136	105	119	109	101	69	89
	Gerencia de Proyectos de Telecomunicaciones	60	77	76	77	68	47	49	53	36	31
	Gerencia de Proyectos de Teleinformática	25	15	8	-	-	-	-	-	-	-
	Gerencia en Gestión Humana y Desarrollo Organizacional	26	77	55	66	65	65	60	26	21	45
	Gerencia Integral de Servicios de Salud	33	31	36	40	36	34	29	25	26	28
	Gestión del Mejoramiento y la Productividad	20	15	9	14	26	20	22	16	8	7
	Investigación de Mercados	-	5	4	-	-	-	1	-	-	-
	Revisoría Fiscal	24	30	30	29	33	30	18	8	-	-
		Total Especialización	417	571	523	538	504	475	428	352	321
Maestría	Administración en Salud	-	25	45	53	72	57	61	71	59	65
	Dirección	40	45	48	69	69	73	67	68	50	42
	Total Maestría	40	70	93	122	141	130	128	139	109	107

Continúa

Nivel	Programa	2008-1	2008-2	2009-1	2009-2	2010-1	2010-2	2011-1	2011-2	2012-1	2012-2
Doctorado	Ciencias de la Dirección	-	-	-	-	-	7	6	8	16	15
	Total Doctorado	-	-	-	-	-	7	6	8	16	15
Facultad de Ciencias Naturales y Matemáticas		-	-	-	10	10	17	16	21	20	22
Doctorado	Ciencias Biomédicas	-	-	-	10	10	17	16	21	20	22
	Total Doctorado	-	-	-	10	10	17	16	21	20	22
Facultad de Economía		158	157	183	180	215	207	194	178	154	148
Especialización	Evaluación y Desarrollo de Proyectos	51	49	57	46	65	65	59	45	33	38
	Finanzas	58	60	47	48	70	61	51	55	51	47
	Mercado de Capitales	38	37	68	67	52	50	52	50	44	32
	Total Especialización	147	146	172	161	187	176	162	150	128	117
Maestría	Economía	11	10	10	17	26	26	25	21	22	25
	Total Maestría	11	10	10	17	26	26	25	21	22	25
Doctorado	Economía	-	1	1	2	2	5	7	7	4	6
	Total Doctorado	-	1	1	2	2	5	7	7	4	6
Facultad de Jurisprudencia		2035	2047	2082	2096	2243	2215	2250	2127	2056	2049
Especialización	Contratación Estatal y su Gestión	-	-	-	-	-	-	-	9	7	30
	Derecho Administrativo	416	432	451	463	499	518	532	490	458	449
	Derecho Aduanero y del Comercio Exterior	-	-	-	-	-	-	-	21	20	32
	Derecho Ambiental	79	78	94	108	120	131	130	132	153	156
	Derecho Comercial	211	213	213	203	245	229	242	243	240	216
	Derecho Constitucional	118	110	130	146	135	131	138	130	114	95
	Derecho Contractual	192	195	206	232	237	232	218	183	180	197
	Derecho de la Empresa	93	103	101	104	93	93	80	79	77	74
	Derecho de las Telecomunicaciones	31	30	17	6	8	5	4	-	-	1
	Derecho Económico y de los Mercados	27	26	25	26	28	36	33	25	25	24
	Derecho Electoral	16	21	16	7	3	2	1	1	1	-
	Derecho Financiero	58	77	84	84	76	50	62	60	54	57
	Derecho Laboral y de la Seguridad Social	147	147	156	164	161	157	173	173	188	192
	Derecho Médico Sanitario	70	32	27	40	44	51	60	57	42	45
	Derecho Penal	90	95	97	91	85	79	82	84	82	84
	Derecho Probatorio	32	32	34	33	42	38	40	32	32	35
	Derecho Procesal	111	121	114	83	89	86	86	65	58	61
	Derecho Tributario	98	100	107	114	110	99	102	87	86	78
	Derecho Urbano	-	-	-	-	26	35	14	32	26	39
	Derecho y Tecnologías de la Información	7	7	3	1	1	1	-	-	-	-
Familia, Infancia, Juventud y Vejez	21	17	10	3	-	-	-	-	-	-	
Gerencia Pública y Control Fiscal	69	74	61	69	79	87	80	66	68	69	
Gestión Jurídica Pública	-	-	-	-	-	13	35	40	39	34	

Continúa

Nivel	Programa	2008-1	2008-2	2009-1	2009-2	2010-1	2010-2	2011-1	2011-2	2012-1	2012-2
Especialización	Hacienda Pública	25	24	28	15	15	6	2	1	4	1
	Negociación, Conciliación y Arbitraje	34	19	8	7	21	18	15	6	1	-
	Propiedad Intelectual	12	12	13	11	10	7	17	12	10	1
	Total Especialización	1957	1965	1995	2010	2127	2104	2146	2028	1965	1970
Maestría	Derecho	-	-	-	-	-	-	17	16	19	18
	Derecho Administrativo	78	82	82	86	104	103	70	67	57	46
	Total Maestría	78	82	82	86	104	103	87	83	76	64
Doctorado	Derecho	-	-	5	-	12	8	17	16	15	15
	Total Doctorado	-	-	5	-	12	8	17	16	15	15
Facultades de Ciencia Política y Gobierno, y de Relaciones Internacionales		-	35	33	25	12	41	17	40	19	40
Especialización	Derecho Urbano	-	35	33	-	-	-	-	1	-	-
	Total Especialización	-	35	33	-	-	-	-	1	-	-
Maestría	Estudios Políticos e Internacionales	-	-	-	25	12	41	17	39	19	40
	Total Maestría	-	-	-	25	12	41	17	39	19	40
Total Especialización		2623	2853	2852	2862	2969	2946	2914	2721	2578	2647
Total especializaciones Médico-Quirúrgicas		209	207	213	227	247	259	277	288	253	300
Total Maestría		189	191	218	289	317	338	309	369	338	363
Total Doctorado		0	1	6	12	24	37	46	52	55	58
Total		3021	3252	3289	3390	3557	3580	3546	3430	3224	3368
Población por sexo (%)	Hombres	47,4	45,6%	46,7%	46,8%	45,3%	44,2%	44,8%	45,2%	43,0%	43,6%
	Mujeres	52,6	54,4%	53,3%	53,2%	54,7%	55,8%	55,2%	54,8%	57,0%	56,4%

Gráfica 5
EVOLUCIÓN DE LA DISTRIBUCIÓN DE LA POBLACIÓN DE POSGRADO

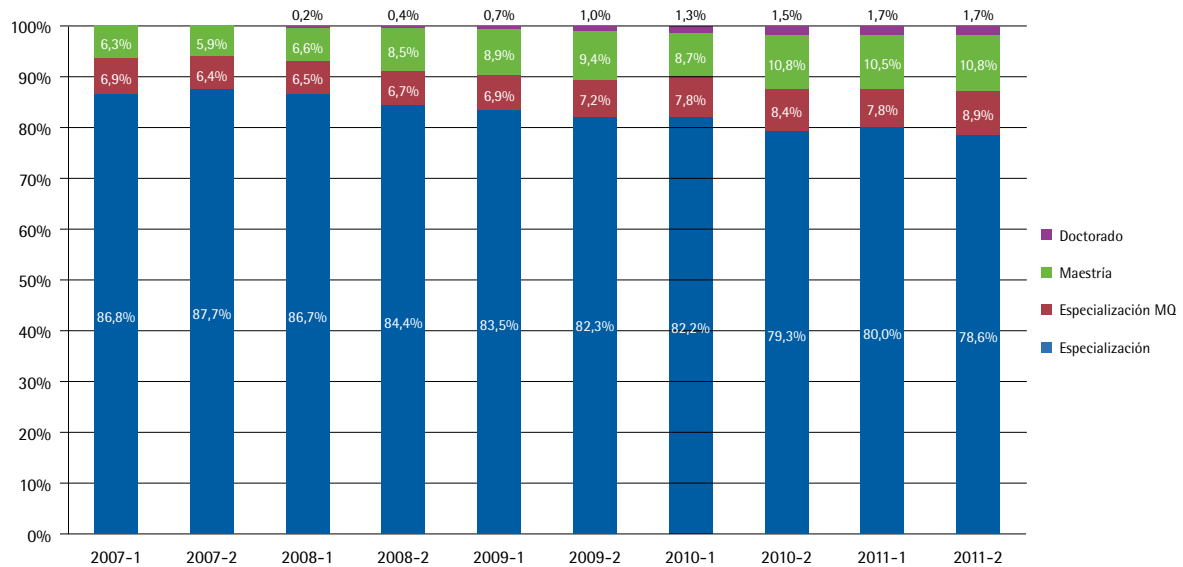

Para los programas de posgrado en extensión, la Universidad contó en 2012-2 con 162 estudiantes distribuidos así: 154 estudiantes en 13 programas de especialización, que representan el 95,1% del total, y 8 estudiantes (4,9%) en una maestría. La Facultad de Administración concentra el 43,2% de la población, seguida por la de Jurisprudencia, con el 42%. El 14,8% restante son estudiantes de la de Economía.



Para conocer información detallada sobre distribución por sexo de la población de programas de posgrado en extensión puede consultar el *Boletín Estadístico* en la página <http://www.urosario.edu.co/Boletin2012>

Cuadro 14
POBLACIÓN DE PROGRAMAS EN EXTENSIÓN

Nivel	Programa	Ciudad	2008-1	2008-2	2009-1	2009-2	2010-1	2010-2	2011-1	2011-2	2012-1	2012-2
Facultad de Administración			-	97	-	147	170	171	181	190	91	32
Especialización	Administración de Empresas-Convenio Cámara de Comercio de Pereira	Pereira	-	-	-	-	-	-	-	-	-	-
	Administración de Empresas-Convenio Universidad CES	Medellín	-	17	-	26	37	44	44	29	15	7
	Gerencia de Mercadeo-Convenio Cámara de Comercio de Bucaramanga	Bucaramanga	-	19	-	22	28	26	26	24	17	-
	Gerencia de Mercadeo-Convenio Universidad CES	Medellín	-	19	-	65	83	74	83	68	24	13
	Gerencia de Mercadeo-Universidad de Ibagué	Ibagué	-	33	-	25	22	22	23	23	13	-
	Gerencia de Negocios Internacionales-Universidad Autónoma de Bucaramanga (UNAB)	Bucaramanga	-	9	-	9	-	-	-	-	-	-
	Gerencia de Negocios Internacionales-Convenio Universidad CES	Medellín	-	-	-	-	-	5	5	13	-	-
	Revisoría Fiscal-Convenio Cámara de Comercio de Casanare	Yopal	-	-	-	-	-	-	-	22	22	-
	Total Especialización			-	97	-	147	170	171	181	179	91

Continúa

Nivel	Programa	Ciudad	2008-1	2008-2	2009-1	2009-2	2010-1	2010-2	2011-1	2011-2	2012-1	2012-2
Maestría	Dirección-Convenio Universidad CES	Medellín	-	-	-	-	-	-	-	11	-	12
	Total Maestría		-	-	-	-	-	-	-	11	-	12
Facultad de Economía			20	35	16	56	-	66	23	33	-	44
Especialización	Evaluación y Desarrollo de Proyectos-Convenio Universidad de Ibagué	Ibagué	-	9	-	15	-	33	23	33	-	20
	Evaluación y Desarrollo de Proyectos-Convenio Universidad Jorge Tadeo Lozano	Cartagena	20	-	16	15	-	13	-	-	-	-
	Finanzas Extensión a la Universidad de Ibagué	Ibagué	-	26	-	26	-	20	-	-	-	24
	Total Especialización		20	35	16	56	-	66	23	33	-	44
Facultad de Jurisprudencia			21	99	59	119	35	109	33	70	58	108
Especialización	Derecho Administrativo-Universidad Autónoma de Bucaramanga (UNAB)	Bucaramanga	21	21	39	40	35	-	33	-	35	-
	Derecho Constitucional-Corporación Universitaria Alexander von Humboldt-Uniempresarial	Armenia	-	20	-	9	-	28	-	17	-	17
	Derecho Constitucional-Universidad Autónoma de Bucaramanga (UNAB)	Bucaramanga	-	-	-	25	-	22	-	16	-	17
	Derecho Contractual-Corporación Universitaria Alexander von Humboldt-Uniempresarial	Armenia	-	15	-	14	-	14	-	-	23	-
	Derecho Laboral y de la Seguridad Social-Corporación Universitaria Alexander von Humboldt-Uniempresarial	Armenia	-	25	20	23	-	28	-	20	-	19
	Derecho Procesal-Corporación Universitaria Alexander von Humboldt-Uniempresarial	Armenia	-	18	-	8	-	17	-	17	-	30
	Derecho Urbano - Cámara de Comercio de Risaralda	Pereira										25
	Total Especialización		21	99	59	119	35	109	33	70	58	108
Total Especialización			41	231	75	322	205	346	237	282	149	172
Total Maestría			-	-	-	-	-	-	-	11	-	12
Total			41	231	75	322	205	346	237	293	149	184
Población por sexo (%)	Hombres		46,3	42,4	50,7	42,5	41,0	43,4	35,9	38,6	41,6	45,7
	Mujeres		53,7	57,6	49,3	57,5	59,0	56,6	64,1	61,4	58,4	54,3

Los cuatro programas extendidos a la Universidad del Rosario contaron con un total de 341 estudiantes en 2012-2. La Facultad de Administración albergó el 75,4% de los estudiantes, mientras que el 24,6% restante fue de la Escuela de Medicina y Ciencias de la Salud. El programa con mayor número de estudiantes fue la Especialización en Gerencia de la Salud Ocupacional, con el 42,2%, y en segundo lugar se ubicó la Especialización en Epidemiología, con el 24,6%. El primer programa pertenece a la Facultad de Administración; mientras que el segundo es de la Escuela de Medicina y Ciencias de la Salud.

Cuadro 15

POBLACIÓN DE PROGRAMAS EXTENDIDOS A LA UNIVERSIDAD DEL ROSARIO

Nivel	Programa	2008-1	2008-2	2009-1	2009-2	2010-1	2010-2	2011-1	2011-2	2012-1	2012-2
Escuela de Medicina y Ciencias de la Salud		85	189	83	86	88	93	78	83	82	84
Especialización	Epidemiología	85	189	83	86	88	93	78	83	82	84
Facultad de Administración		357	332	353	343	345	333	329	325	299	257
Especialización	Auditoría en Salud	129	101	111	102	108	115	119	111	96	69
	Gerencia de la Salud Ocupacional	128	136	153	179	162	145	141	143	147	144
	Gerencia de la Salud Pública	100	95	89	62	75	73	69	71	56	44
TOTAL		442	521	436	429	433	426	407	408	381	341
Población por sexo (%)	Hombres	20,8	26,9	16,3	15,2	17,1	20,4	20,1	16,2	18,4	19,1
	Mujeres	79,2	73,1	83,7	84,8	82,9	79,6	79,9	83,8	81,6	80,9



Para conocer información detallada sobre distribución por sexo de la población de programas de posgrado extendidos a la Universidad del Rosario puede consultar el *Boletín Estadístico* en la página <http://www.urosario.edu.co/Boletin2012>

2.2.3. Opciones de estudios profesionales y fortalecimiento académico

Para estudios profesionales, la Universidad contó con 56 estudiantes en el 2012-2. La Facultad de Ciencias Naturales y Matemáticas concentró el 60,7%, con un total de 34 estudiantes. Por su parte, la Escuela de Ciencias Humanas sumó el 37,5% con 21 estudiantes. El 1,8% restante corresponde a un estudiante en la Escuela de Medicina y Ciencias de la Salud.



Para conocer información detallada sobre distribución por sexo de la población de estudios universitarios puede consultar el *Boletín Estadístico* en la página <http://www.urosario.edu.co/Boletin2012>

Cuadro 16
POBLACIÓN DE ESTUDIOS UNIVERSITARIOS

Programa	2008-1	2008-2	2009-1	2009-2	2010-1	2010-2	2011-1	2011-2	2012-1	2012-2	
Escuela de Ciencias Humanas	179	61	93	28	43	29	31	26	39	21	
Estudios Profesionales con Énfasis en Ciencias Sociales	179	-	-	-	-	-	-	-	-	-	
Estudios Universitarios en Ciencias Sociales	-	61	93	28	43	29	31	26	39	21	
Escuela de Medicina y Ciencias de la Salud	90	47	3	-	-	-	1	2	2	1	
Estudios Profesionales en Psicología	-	-	-	-	-	-	1	2	2	1	
Estudios Universitarios en Ciencias de la Salud (Premédico)	90	47	3	-	-	-	-	-	-	-	
Facultad de Ciencias Naturales y Matemáticas	-	1	90	30	74	22	78	34	80	34	
Estudios Profesionales en Psicología	-	1	4	2	2	2	-	-	-	-	
Estudios Universitarios en Ciencias de la Salud (Premédico)	-	-	86	28	72	20	78	34	80	34	
TOTAL	269	109	186	58	117	51	110	62	121	56	
Población por sexo (%)	Hombres	45,7	43,1	32,8	51,7	39,3	43,1	36,4	40,3	37,2	30,4
	Mujeres	54,3	56,9	67,2	48,3	60,7	56,9	63,6	59,7	62,8	69,6

La opción de fortalecimiento académico tuvo 106 estudiantes al cierre del 2012. En este caso, la mayor concentración se presentó en la Escuela de Ciencias Humanas, con 85 estudiantes que representan el 80,2%. Por su parte, la Escuela de Medicina y Ciencias de la Salud tiene 21 estudiantes y un 19,8% de participación restante.

Cuadro 17
POBLACIÓN DE FORTALECIMIENTO ACADÉMICO

Programa	2008-1	2008-2	2009-1	2009-2	2010-1	2010-2	2011-1	2011-2	2012-1	2012-2	
Escuela de Ciencias Humanas	-	76	76	92	81	73	55	99	69	85	
Fortalecimiento Académico en Ciencias Sociales	-	76	76	92	81	73	55	99	69	85	
Escuela de Medicina y Ciencias de la Salud	38	31	22	15	11	10	16	18	9	21	
Fortalecimiento Académico para Medicina y Psicología	15	10	-	-	-	-	-	-	-	8	
Fortalecimiento Académico para Rehabilitación y Desarrollo Humano	23	21	22	15	11	10	16	18	9	13	
Facultad de Ciencias Naturales y Matemáticas	-	-	23	16	20	19	9	10	8	-	
Fortalecimiento Académico para Medicina y Psicología	-	-	23	16	20	19	9	10	8	-	
TOTAL	38	107	121	123	112	102	80	127	86	106	
Población por sexo (%)	Hombres	42,1	48,6	47,9	51,2	50,9	48,0	38,8	53,5	45,3	59,4
	Mujeres	57,9	51,4	52,1	48,8	49,1	52,0	61,3	46,5	54,7	40,6



Para conocer información detallada sobre distribución por sexo de la población de fortalecimiento académico puede consultar el *Boletín Estadístico* en la página <http://www.urosario.edu.co/Boletin2012>

2.3. Admisiones

Para el semestre 2012-1 el promedio de selectividad de los diferentes programas de pregrado fue del 47,2%; mientras que para el segundo semestre del 2012 el promedio se ubicó en el 43,1%. Con respecto a la absorción, para el primer semestre se ubicó en un 43,1%, y en un 42,4% para el segundo.

Cuadro 18
INSCRITOS, ADMITIDOS Y ESTUDIANTES MATRICULADOS

Nivel	Periodo	Inscritos	Admitidos	Matriculados	% Selectividad*	% Absorción**	% Matriculados / inscritos
Pregrado	2008-1	6107	2673	1324	43,8	49,5	21,7
	2008-2	4058	2085	1011	51,4	48,5	24,9
	2009-1	5886	2741	1241	46,6	45,3	21,1
	2009-2	4179	2029	858	48,6	42,3	20,5
	2010-1	6272	2879	1224	45,9	42,5	19,5
	2010-2	4107	1920	859	46,7	44,7	20,9
	2011-1	6048	3097	1530	51,2	49,4	25,3
	2011-2	4152	1893	874	45,6	46,2	21,1
	2012-1	5405	2550	1099	47,2	43,1	20,3
	2012-2	4076	1869	792	45,9	42,4	19,4

Continúa

Nivel	Periodo	Inscritos	Admitidos	Matriculados	% Selectividad*	% Absorción**	% Matriculados / inscritos
Especialización	2008-1	2447	1395	992	57,0	71,1	40,5
	2008-2	2281	1464	1029	64,2	70,3	45,1
	2009-1	2690	1624	1078	60,4	66,4	40,1
	2009-2	2501	1569	1124	62,7	71,6	44,9
	2010-1	2629	1584	1194	60,3	75,4	45,4
	2010-2	2331	1446	1040	62,0	71,9	44,6
	2011-1	2302	1442	1096	62,6	76,0	47,6
	2011-2	1914	1064	890	55,6	83,6	46,5
	2012-1	2382	1189	896	49,9	75,4	37,6
	2012-2	2681	1276	959	47,6	75,2	35,8
Especializaciones Médico-Quirúrgicas	2008-1	1379	1379	1379	3,8	86,5	3,3
	2009-1	1752	1752	1752	3,2	96,4	3,1
	2009-2	1168	1168	1168	3,6	81,0	2,9
	2010-1	844	844	844	6,8	100,0	6,8
	2010-2	815	815	815	5,5	80,0	4,4
	2011-1	1110	1110	1110	4,7	92,3	4,3
	2011-2	831	831	831	4,9	92,7	4,6
	2012-1	1356	1356	1356	3,9	94,3	3,7
	2012-2	918	918	918	5,2	97,9	5,1
Maestría	2008-1	153	153	153	60,8	50,5	30,7
	2008-2	257	257	257	54,1	52,5	28,4
	2009-1	216	216	216	54,6	66,9	36,6
	2009-2	300	300	300	47,0	71,6	33,7
	2010-1	223	223	223	54,3	81,0	43,9
	2010-2	323	323	323	51,4	65,7	33,7
	2011-1	366	366	366	36,9	60,0	22,1
	2011-2	346	346	346	41,6	93,8	39,0
	2012-1	404	404	404	32,2	64,6	20,8
	2012-2	510	510	510	29,6	70,2	20,8
Doctorado	2008-2	19	19	19	52,6	10,0	5,3
	2009-1	11	11	11	45,5	100,0	45,5
	2009-2	27	27	27	59,3	62,5	37,0
	2010-1	22	22	22	54,5	66,7	36,4
	2010-2	43	43	43	46,5	95,0	44,2
	2011-1	15	15	15	46,7	100,0	46,7
	2011-2	36	36	36	33,3	66,7	22,2
	2012-1	22	22	22	54,5	83,3	45,5
	2012-2	13	13	13	38,5	80,0	30,8

* Admitidos/inscritos.

** Matriculados/admitidos.

Cuadro 19
INSCRITOS, ADMITIDOS Y ESTUDIANTES MATRICULADOS DE PREGRADO

	2011-1			2011-2			2012-1			2012-2		
	Ins	Adm	Mat	Ins	Adm	Mat	Ins	Adm	Mat	Ins	Adm	Mat
Escuela de Ciencias Humanas	509	316	155	329	189	86	512	270	70	255	144	48
Antropología	81	52	21	58	34	15	93	51	3	47	27	13
Artes Liberales en Ciencias Sociales	25	12	5	18	8	4	27	16	8	13	7	4
Filosofía	38	22	12	14	5	1	25	12	4	12	8	1
Historia	47	38	21	47	29	6	52	31	10	20	11	7
Periodismo y Opinión Pública	231	133	58	129	75	37	233	118	44	129	73	18
Sociología	87	59	38	63	38	23	82	42	1	34	18	5
Escuela de Medicina y Ciencias de la Salud	1832	583	293	1575	447	225	1848	608	282	1680	472	250
Fisioterapia	199	125	76	127	67	39	142	76	44	105	51	38
Fonoaudiología	61	41	22	38	21	9	48	30	16	25	14	9
Ingeniería Biomédica-Convenio Escuela Colombiana de Ingeniería Julio E. Garavito				57	50	29	95	76	48	80	43	29
Medicina	1262	268	130	1140	215	112	1248	274	119	1250	269	136
Psicología	251	113	50	178	84	29	271	131	40	194	75	25
Terapia ocupacional	59	36	15	35	10	7	44	21	15	26	20	13
Facultad de Administración	1175	741	342	734	448	188	919	543	257	680	420	166
Administración de Empresas	456	260	102	342	215	77	356	174	64	320	188	56
Administración de Negocios Internacionales	572	406	212	306	176	95	472	315	166	261	175	91
Administración en Logística y Producción	147	75	28	86	57	16	91	54	27	99	57	19
Facultad de Economía	784	566	260	364	225	104	612	378	144	370	215	68
Economía	336	254	115	171	124	47	247	171	55	181	119	28
Finanzas y Comercio Internacional	448	312	145	193	101	57	365	207	89	189	96	40
Facultad de Jurisprudencia	980	407	247	677	309	147	853	351	166	645	362	158
Jurisprudencia	980	407	247	677	309	147	853	351	166	645	362	158
Facultades de Ciencia Política y Gobierno, y de Relaciones Internacionales	768	484	233	473	275	124	661	400	180	446	256	102
Ciencia Política y Gobierno	319	197	86	165	91	33	276	163	61	132	75	16
Gestión y Desarrollo Urbanos	43	30	19	40	26	11	51	36	19	30	13	6
Relaciones Internacionales	406	257	128	268	158	80	334	201	100	284	168	80
TOTAL	6048	3097	1530	4152	1893	874	5405	2550	1099	4076	1869	792

Gráfica 6
EVOLUCIÓN DE INSCRITOS, ADMITIDOS Y MATRICULADOS DE PREGRADO



En lo referente al lugar de procedencia de los estudiantes matriculados en primer semestre, en el 2012 la participación de estudiantes provenientes de fuera de Bogotá descendió y llegó para el 2012-2 a un porcentaje de participación del 24,5%, la cifra más baja de los últimos cinco semestres.



Para conocer información detallada sobre distribución de estudiantes matriculados según el departamento en el que obtuvieron el título de bachiller puede consultar el *Boletín Estadístico* en la página <http://www.urosario.edu.co/Boletin2012>

Cuadro 20

DISTRIBUCIÓN DE ESTUDIANTES MATRICULADOS, SEGÚN LUGAR EN EL QUE OBTUVIERON TÍTULO DE BACHILLERES

Departamento	2008-1	2008-2	2009-1	2009-2	2010-1	2010-2	2011-1	2011-2	2012-1	2012-2
Total fuera de Bogotá (%)	27,5	26	23,6	22	39,5	46,2	29,7	39,3	32,7	24,5
Total Bogotá (%)	72,5	74	76,4	78	60,5	53,8	70,3	60,7	67,3	75,5

Gráfica 7

DISTRIBUCIÓN DE ESTUDIANTES MATRICULADOS POR PROVENIENCIA GEOGRÁFICA

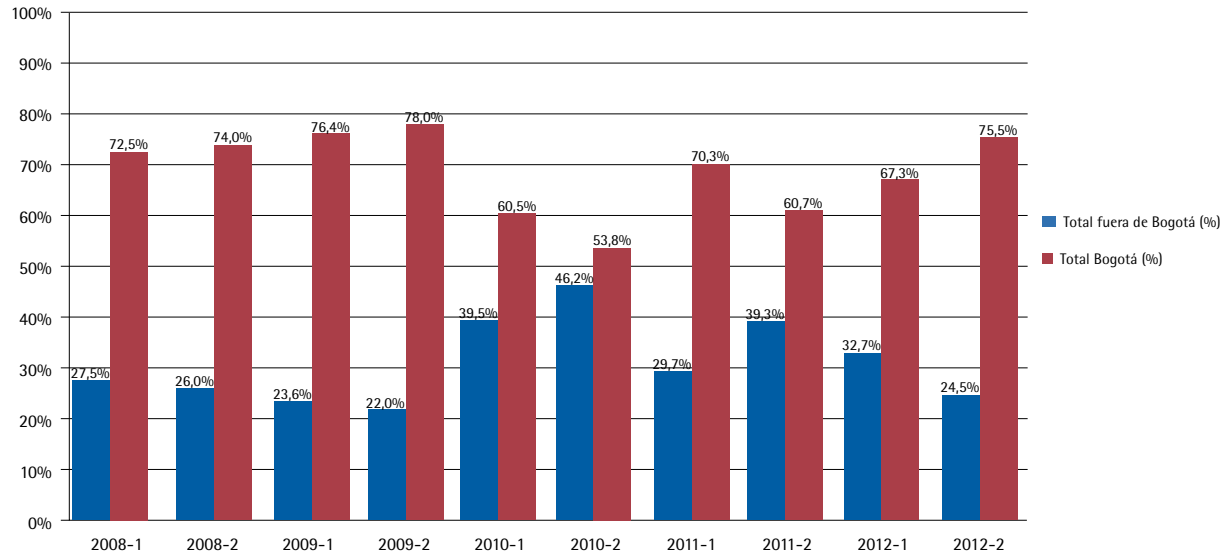

A continuación se muestra el promedio por Facultad de puntaje obtenido en el examen Saber 11 (anterior ICFES) por los estudiantes matriculados en primer semestre.



Para conocer información detallada sobre el puntaje en el examen Saber 11 de los estudiantes matriculados por programa académico puede consultar el *Boletín Estadístico* en la página <http://www.urosario.edu.co/Boletin2012>

Cuadro 21
PUNTAJE ICFES DE ESTUDIANTES MATRICULADOS: PERIODO 1

Programa	Biología					Química					Física					Filosofía					Matemáticas				
	2008-1	2009-1	2010-1	2011-1	2012-1	2008-1	2009-1	2010-1	2011-1	2012-1	2008-1	2009-1	2010-1	2011-1	2012-1	2008-1	2009-1	2010-1	2011-1	2012-1	2008-1	2009-1	2010-1	2011-1	2012-1
Escuela de Ciencias Humanas	57,1	55,2	52,9	53,2	59,2	50,4	52,3	51,1	50,1	54,0	50,8	49,0	48,0	48,6	51,8	52,1	49,3	50,9	51,5	55,2	54,4	55,7	54,6	51,6	61,2
Escuela de Medicina y Ciencias de la Salud	52,5	52,5	50,3	50,8	53,8	49,7	51,6	50,8	48,7	51,3	49,0	47,9	47,0	47,0	49,9	46,1	46,8	45,9	46,0	49,5	52,2	51,6	51,4	48,2	54,4
Facultad de Administración	54,5	54,1	52,7	53,3	54,5	51,2	52,5	52,6	51,9	52,8	52,4	51,2	49,1	50,9	52,6	47,5	48,6	48,4	49,4	51,5	57,0	57,3	58,0	55,2	59,6
Facultad de Economía	57,2	55,8	53,8	55,8	54,8	53,4	54,8	53,7	53,7	53,8	53,3	50,4	50,8	52,6	53,6	47,5	49,0	49,5	51,0	51,7	60,4	59,9	62,1	57,8	60,4
Facultad de Jurisprudencia	55,7	54,8	53,2	55,0	55,4	51,3	52,4	52,7	52,6	52,8	51,4	50,3	49,5	51,8	51,5	48,4	50,3	52,2	51,7	52,1	55,4	54,7	57,2	56,2	59,1
Facultades de Ciencia Política y Gobierno, y de Relaciones Internacionales	52,9	53,2	52,1	54,2	56,7	49,4	51,0	51,7	50,5	53,2	49,6	49,4	48,3	50,5	52,7	47,4	50,1	49,5	49,5	51,9	54,9	53,2	53,7	53,3	58,6
Promedio general por área	54,9	54,2	52,2	53,1	56,1	50,5	52,2	51,7	50,6	52,9	50,7	49,3	48,3	49,4	51,7	48,6	48,7	49,0	49,5	52,2	55,0	54,9	55,1	52,4	58,7

Programa	Lenguaje					Ciencias Sociales					Idioma					Promedio simple general por programa				
	2008-1	2009-1	2010-1	2011-1	2012-1	2008-1	2009-1	2010-1	2011-1	2012-1	2008-1	2009-1	2010-1	2011-1	2012-1	2008-1	2009-1	2010-1	2011-1	2012-1
Escuela de Ciencias Humanas	60,6	59,0	56,4	57,1	64,4	58,9	58,8	58,6	56,0	63,9	62,2	67,8	63,5	57,5	69,1	55,8	55,9	54,5	53,2	59,9
Escuela de Medicina y Ciencias de la Salud	52,7	52,8	52,6	52,5	54,3	51,0	51,6	51,8	49,8	53,1	57,0	56,7	58,1	53,5	55,0	51,3	51,3	51,0	49,6	52,7
Facultad de Administración	56,8	55,8	53,7	55,2	56,8	53,9	55,1	55,4	54,5	56,0	63,9	67,9	63,5	63,0	61,4	54,6	55,3	54,2	54,2	55,6
Facultad de Economía	58,2	56,8	54,7	56,9	58,0	57,1	58,0	57,0	55,5	59,1	69,1	67,1	66,4	63,0	59,8	57,0	56,5	56,0	55,8	56,4
Facultad de Jurisprudencia	58,4	56,3	56,1	58,3	59,3	57,5	57,8	59,0	57,2	59,2	69,7	67,7	67,7	64,7	62,6	55,9	55,5	55,9	55,9	56,5
Facultades de Ciencia Política y Gobierno, y de Relaciones Internacionales	54,8	56,7	53,9	56,2	58,6	56,2	56,4	57,6	55,8	59,6	65,7	66,2	64,9	62,5	60,8	53,9	54,5	54,0	54,1	56,5
Promedio general por área	56,8	56,3	54,5	55,6	59,0	55,5	55,9	56,1	54,2	58,6	62,7	64,7	62,8	59,0	61,9	54,3	54,5	53,7	53,0	56,4

Cuadro 22
PUNTAJE ICFES DE ESTUDIANTES MATRICULADOS: PERIODO II

Programa	Biología					Química					Física					Filosofía					Matemáticas				
	2008-2	2009-2	2010-2	2011-2	2012-2	2008-2	2009-2	2010-2	2011-2	2012-2	2008-2	2009-2	2010-2	2011-2	2012-2	2008-2	2009-2	2010-2	2011-2	2012-2	2008-2	2009-2	2010-2	2011-2	2012-2
Escuela de Ciencias Humanas	54,7	54,9	51,8	59,0	53,3	51,3	50,4	50,2	54,9	51,2	49,4	51,2	51,6	51,8	52,3	51,2	50,7	48,1	54,2	52,1	55,7	54,9	53,2	61,3	56,5
Escuela de Medicina y Ciencias de la Salud	50,7	51,2	50,8	54,0	52,2	49,4	49,5	49,6	52,4	51,2	46,5	46,6	47,0	49,6	49,3	48,4	47,2	47,0	49,9	46,8	51,0	52,6	51,6	56,0	53,8
Facultad de Administración	52,6	52,0	51,6	54,3	52,3	51,4	49,9	51,2	51,5	52,9	50,8	49,1	48,8	49,7	53,4	50,3	48,9	49,1	48,3	48,3	56,9	55,8	55,7	58,2	59,4
Facultad de Economía	55,4	55,6	54,6	59,0	54,0	51,4	51,4	54,1	56,5	52,6	52,3	49,2	52,2	53,9	53,5	51,0	49,1	51,6	52,7	52,2	58,9	58,0	60,8	64,2	61,7
Facultad de Jurisprudencia	55,2	55,5	52,4	59,1	54,8	51,4	52,7	51,3	54,2	52,9	50,5	49,3	49,3	52,0	53,8	52,1	51,5	52,9	52,4	52,1	56,9	60,1	55,4	63,2	60,0
Facultades de Ciencia Política y Gobierno, y de Relaciones Internacionales	53,0	52,9	54,6	55,7	54,3	50,2	49,5	53,3	52,5	51,8	49,7	47,4	50,9	50,2	53,2	51,1	49,8	52,5	51,2	52,4	55,3	52,9	56,1	55,6	59,0
Promedio general por área	53,2	53,3	52,2	56,6	53,2	50,7	50,2	51,1	53,6	51,8	49,2	48,9	49,9	50,9	52,0	50,4	49,3	49,2	51,5	50,3	55,0	54,7	54,5	59,0	57,3

Programa	Lenguaje					Ciencias Sociales					Idioma					Promedio simple general por programa				
	2008-2	2009-2	2010-2	2011-2	2012-2	2008-2	2009-2	2010-2	2011-2	2012-2	2008-2	2009-2	2010-2	2011-2	2012-2	2008-2	2009-2	2010-2	2011-2	2012-2
Escuela de Ciencias Humanas	57,7	55,2	55,4	59,5	57,0	56,3	54,6	56,1	60,0	58,2	61,1	60,8	61,6	73,8	59,6	54,7	54,1	53,5	59,3	55,0
Escuela de Medicina y Ciencias de la Salud	52,8	53,4	52,1	55,2	54,5	48,3	50,2	49,7	53,8	50,9	54,8	58,9	58,2	62,0	58,0	50,2	51,2	50,7	54,1	52,1
Facultad de Administración	55,5	55,4	55,2	55,1	56,0	52,7	51,6	52,5	54,2	53,6	65,1	66,8	64,8	64,5	67,5	54,4	53,7	53,6	54,5	55,4
Facultad de Economía	57,7	55,3	56,2	58,3	57,1	53,5	52,9	55,6	58,0	55,6	66,1	60,2	69,4	71,6	64,1	55,8	54,0	56,8	59,3	56,4
Facultad de Jurisprudencia	58,6	58,5	57,2	59,7	59,1	54,9	56,9	56,0	59,0	57,1	67,7	72,3	69,8	75,9	69,6	55,9	57,1	55,5	59,4	57,4
Facultades de Ciencia Política y Gobierno, y de Relaciones Internacionales	54,8	57,9	56,2	57,5	59,2	54,7	56,2	56,5	57,5	57,8	64,8	63,8	70,7	66,1	69,5	54,2	53,8	56,4	55,8	57,2
Promedio general por área	55,7	55,4	54,8	57,4	56,7	53,2	53,2	54,0	57,0	55,3	61,5	62,2	63,8	68,2	62,8	53,6	53,4	53,7	56,8	54,9

2.4. Doble programa

En el periodo 2011-2, la Universidad contaba con un total de 367 estudiantes de pregrado que cursaban un segundo programa. Los estudiantes de la Facultad de Administración son los que más aprovechan esta figura: 153 estudiantes se encuentran cursando un segundo programa, lo que representa un 41,6%. El programa que más escogen los estudiantes de la Universidad como segundo programa es Administración en Logística y Producción, seguido por Administración de Negocios Internacionales y Economía.

Cuadro 23
ESTUDIANTES DE PREGRADO QUE CURSABAN DOBLE PROGRAMA EN EL 2012

Unidad Académica/Área	Segundo programa																				Total
	Escuela de Ciencias Humanas					Escuela de Medicina y Ciencias de la Salud					Facultad de Administración				Facultad de Economía		Facultad de Jurisprudencia	Facultades de Ciencia Política y Gobierno, y de Relaciones Internacionales			
	Antropología	Filosofía	Historia	Periodismo y Opinión Pública	Sociología	Fisioterapia	Fonoaudiología	Medicina	Psicología	Terapia Ocupacional	Administración de Empresas	Administración de Negocios Internacionales	Administración en Logística y Producción	Economía	Finanzas y Comercio Internacional	Jurisprudencia	Ciencia Política y Gobierno	Gestión y Desarrollo Urbanos	Relaciones Internacionales		
Escuela de Ciencias Humanas	2	-	3	2	2	-	-	-	2	-	-	-	-	1	-	2	3	1	-	18	
Antropología	-	-	1	1	-	-	-	-	-	-	-	-	-	-	-	-	-	-	-	2	
Artes Liberales en Ciencias Sociales	-	-	-	1	1	-	-	-	1	-	-	-	-	-	-	-	-	-	-	3	
Filosofía	-	-	1	-	-	-	-	-	-	-	-	-	-	-	-	-	-	-	-	1	
Historia	-	-	-	-	-	-	-	-	-	-	-	-	-	-	-	1	-	-	-	1	
Periodismo y Opinión Pública	2	-	1	-	1	-	-	-	-	-	-	-	-	-	-	1	2	1	-	8	
Sociología	-	-	-	-	-	-	-	-	1	-	-	-	-	1	-	-	1	-	-	3	
Escuela de Medicina y Ciencias de la Salud	-	-	-	-	-	1	2	2	1	10	3	1	-	-	-	-	-	-	-	20	
Fisioterapia	-	-	-	-	-	-	-	1	-	8	2	1	-	-	-	-	-	-	-	12	
Fonoaudiología	-	-	-	-	-	-	-	-	1	2	-	-	-	-	-	-	-	-	-	3	
Psicología	-	-	-	-	-	-	1	1	-	-	1	-	-	-	-	-	-	-	-	3	
Terapia Ocupacional	-	-	-	-	-	1	1	-	-	-	-	-	-	-	-	-	-	-	-	2	
Facultad de Administración	1	-	-	-	-	-	-	-	-	-	28	27	69	5	16	4	-	-	3	153	
Administración de Empresas	-	-	-	-	-	-	-	-	-	-	-	27	11	1	3	1	-	-	1	44	
Administración de Negocios Internacionales	1	-	-	-	-	-	-	-	-	-	27	-	58	4	12	3	-	-	2	107	
Administración en Logística y Producción	-	-	-	-	-	-	-	-	-	-	1	-	-	-	1	-	-	-	-	2	
Facultad de Economía	-	-	-	-	-	-	-	-	-	-	2	30	1	26	7	4	3	1	1	75	
Economía	-	-	-	-	-	-	-	-	-	-	-	3	-	-	7	2	3	1	-	16	
Finanzas y Comercio Internacional	-	-	-	-	-	-	-	-	-	-	2	27	1	26	-	2	-	-	1	59	

Continúa

Unidad Académica/Área		Segundo programa																				Total
		Escuela de Ciencias Humanas					Escuela de Medicina y Ciencias de la Salud					Facultad de Administración				Facultad de Economía		Facultad de Jurisprudencia	Facultades de Ciencia Política y Gobierno, y de Relaciones Internacionales			
		Antropología	Filosofía	Historia	Periodismo y Opinión Pública	Sociología	Fisioterapia	Fonoaudiología	Medicina	Psicología	Terapia Ocupacional	Administración de Empresas	Administración de Negocios Internacionales	Administración en Logística y Producción	Economía	Finanzas y Comercio Internacional	Jurisprudencia	Ciencia Política y Gobierno	Gestión y Desarrollo Urbanos	Relaciones Internacionales		
Primer Programa	Facultad de Jurisprudencia	1	5	-	-	-	-	-	-	1	-	-	-	-	1	-	-	7	1	10	26	
	Jurisprudencia	1	5	-	-	-	-	-	-	1	-	-	-	-	1	-	-	7	1	10	26	
	Facultades de Ciencia Política y Gobierno, y de Relaciones Internacionales	1	3	6	4	4	-	-	-	2	-	1	1	-	4	1	15	12	9	12	75	
	Ciencia Política y Gobierno	-	2	5	2	3	-	-	-	1	-	-	-	-	2	-	7	-	6	12	40	
	Gestión y Desarrollo Urbanos	-	-	1	-	-	-	-	-	-	-	1	-	-	-	-	-	1	-	-	3	
	Relaciones Internacionales	1	1	-	2	1	-	-	-	1	-	-	1	-	2	1	8	11	3	-	32	
	Total	5	8	9	6	6	1	2	2	6	10	34	59	70	37	24	25	25	12	26	367	

Gráfica 8
ESTUDIANTES QUE CURSAN DOBLE PROGRAMA POR UNIDAD DEL SEGUNDO PROGRAMA

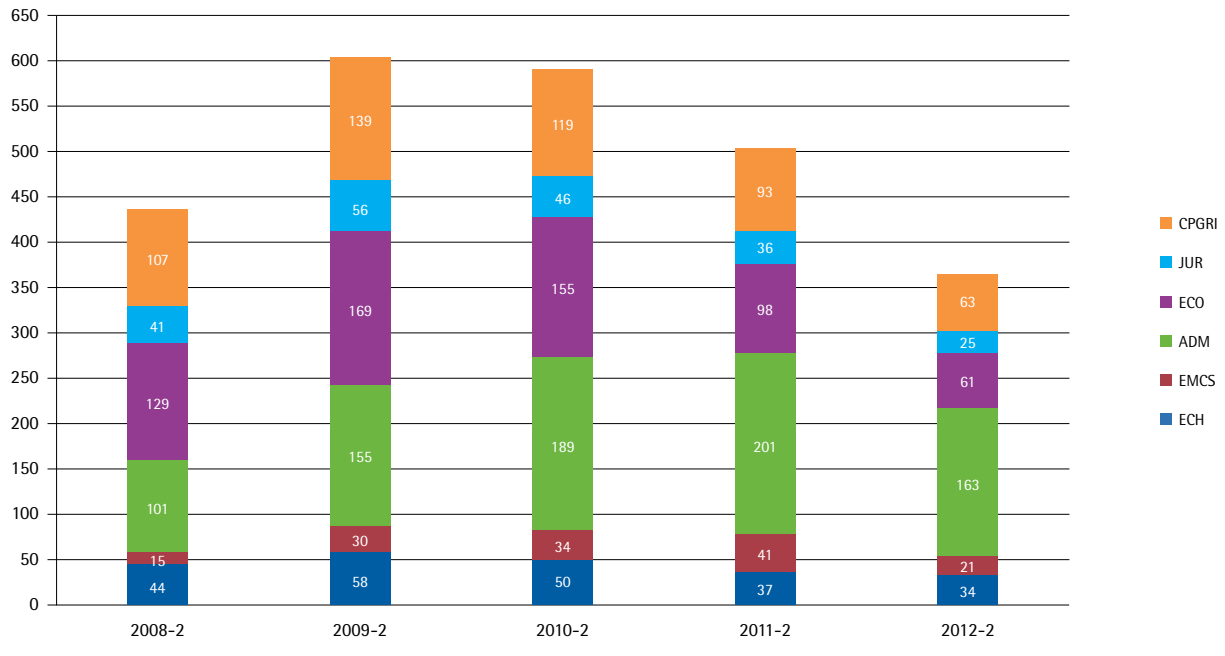

Para conocer información detallada sobre evolución de estudiantes que cursan doble programa por unidad académica del segundo programa puede consultar el *Boletín Estadístico* en la página <http://www.urosario.edu.co/Boletin2012>

2.5. Currículo y desempeño académico

2.5.1. Créditos ofrecidos y servidos por unidades académicas

Cuadro 24

NÚMERO DE CRÉDITOS OFRECIDOS Y SERVIDOS POR UNIDADES ACADÉMICAS Y PROGRAMA DE PREGRADO: SEMESTRE 2011-1

Unidad Académica / Área		Créditos recibidos																				Total
		Escuela de Ciencias Humanas						Escuela de Medicina y Ciencias de la Salud					Facultad de Administración			Facultad de Economía		Facultad de Jurisprudencia	Facultades de Ciencia Política y Gobierno, y de Relaciones Internacionales			
		Antropología	Artes Liberales en Ciencias Sociales	Filosofía	Historia	Periodismo y Opinión Pública	Sociología	Fisioterapia	Fonoaudiología	Medicina	Psicología	Terapia Ocupacional	Administración de Empresas	Administración de Negocios Internacionales	Administración en Logística y Producción	Economía	Finanzas y Comercio Internacional	Jurisprudencia	Ciencia Política y Gobierno	Gestión y desarrollo Urbanos	Relaciones Internacionales	
Decanatura del Medio Universitario	9	8	5	12	37	21	39	14	38	26	24	61	70	52	61	70	75	44	25	61	752	
Medio Universitario	9	8	5	12	37	21	39	14	38	26	24	61	70	52	61	70	75	44	25	61	752	
Escuela de Ciencias Humanas	187	124	141	159	321	255	56	28	25	28	21	126	200	65	172	163	182	189	65	178	2685	
Antropología	35	-	11	8	14	27	-	-	-	-	-	-	3	-	-	-	5	3	-	3	109	
Centro de Estudios Teológicos y de las Religiones	26	8	14	18	42	20	30	18	12	12	10	40	44	18	42	42	44	42	16	40	538	
Centro de Multilingüismo y Multiculturalismo	8	3	5	4	11	7	14	3	6	2	8	34	59	23	39	60	31	38	23	45	423	
Filosofía	-	6	24	-	-	-	2	2	2	-	2	2	5	2	14	2	5	8	2	2	80	
Historia	15	11	12	29	5	16	-	-	-	-	-	-	-	-	-	-	8	9	-	3	108	
Humanidades	81	73	69	86	95	107	10	3	5	12	-	37	65	22	53	55	71	43	21	63	971	
Periodismo y Opinión Pública	7	5	-	5	121	12	-	2	-	2	-	4	15	-	15	4	18	31	-	10	251	
Sociología	15	18	6	9	33	66	-	-	-	-	1	9	9	-	9	-	-	15	3	12	205	
Escuela de Medicina y Ciencias de la Salud	4	-	2	-	-	2	233	177	277	174	182	-	2	2	1	2	-	-	2	1	1061	
Fisioterapia	-	-	-	-	-	-	158	37	8	4	51	-	-	2	-	2	-	-	2	1	265	
Fonoaudiología	1	-	-	-	-	-	26	116	9	8	18	-	2	-	1	-	-	-	-	-	181	

Continúa

Unidad Académica / Área		Créditos recibidos																						Total
		Escuela de Ciencias Humanas						Escuela de Medicina y Ciencias de la Salud					Facultad de Administración			Facultad de Economía		Facultad de Jurisprudencia	Facultades de Ciencia Política y Gobierno, y de Relaciones Internacionales					
		Antropología	Artes Liberales en Ciencias Sociales	Filosofía	Historia	Periodismo y Opinión Pública	Sociología	Fisioterapia	Fonoaudiología	Medicina	Psicología	Terapia Ocupacional	Administración de Empresas	Administración de Negocios Internacionales	Administración en Logística y Producción	Economía	Finanzas y Comercio Internacional	Jurisprudencia	Ciencia Política y Gobierno	Gestión y desarrollo Urbanos	Relaciones Internacionales			
Medicina	-	-	-	-	-	-	10	8	260	2	8	-	-	-	-	-	-	-	-	-	-	288		
Psicología	3	-	2	-	-	2	-	-	-	160	2	-	-	-	-	-	-	-	-	-	-	169		
Terapia Ocupacional	-	-	-	-	-	-	39	16	-	-	103	-	-	-	-	-	-	-	-	-	-	158		
Facultad de Administración	-	-	-	-	4	3	7	-	-	-	-	270	259	151	85	147	12	9	5	11	963			
Administración de Empresas	-	-	-	-	2	2	6	-	-	-	-	200	121	54	53	94	8	3	2	5	550			
Administración de Negocios Internacionales	-	-	-	-	2	-	-	-	-	-	-	32	93	13	26	40	2	2	-	5	215			
Administración en Logística y Producción	-	-	-	-	-	1	1	-	-	-	-	38	45	84	6	13	2	4	3	1	198			
Facultad de Ciencias Naturales y Matemáticas	-	-	3	-	-	-	-	-	30	7	-	37	37	33	49	46	-	7	-	7	256			
Departamento de Matemáticas	-	-	3	-	-	-	-	-	-	-	-	-	-	-	2	2	-	-	-	-	7			
Estudios Profesionales (Facultad de Ciencias Naturales)	-	-	-	-	-	-	-	-	2	4	-	-	-	-	-	-	-	-	-	-	6			
Unidad Biología Celular y Molecular	-	-	-	-	-	-	-	-	9	-	-	-	-	-	-	-	-	-	-	-	9			
Unidad Bioquímica	-	-	-	-	-	-	-	-	11	-	-	-	-	-	-	-	-	-	-	-	11			
Unidad de Matemáticas	-	-	-	-	-	-	-	-	-	3	-	37	37	33	47	44	-	7	-	7	215			
Unidad Microbiología	-	-	-	-	-	-	-	-	8	-	-	-	-	-	-	-	-	-	-	-	8			
Facultad de Economía	-	-	-	-	-	-	-	-	-	-	-	31	54	22	173	212	11	10	4	13	530			
Economía	-	-	-	-	-	-	-	-	-	-	-	24	39	-	128	96	11	10	4	13	325			
Finanzas y Comercio Internacional	-	-	-	-	-	-	-	-	-	-	-	7	15	22	45	116	-	-	-	-	205			
Facultad de Jurisprudencia	10	2	2	22	12	2	4	2	2	2	2	12	24	5	8	13	326	25	12	32	519			
Jurisprudencia	10	2	2	22	12	2	4	2	2	2	2	12	24	5	8	13	326	25	12	32	519			

Continúa

Unidad Académica / Área		Créditos recibidos																						Total
		Escuela de Ciencias Humanas						Escuela de Medicina y Ciencias de la Salud					Facultad de Administración				Facultad de Economía		Facultad de Jurisprudencia	Facultades de Ciencia Política y Gobierno, y de Relaciones Internacionales				
		Antropología	Artes Liberales en Ciencias Sociales	Filosofía	Historia	Periodismo y Opinión Pública	Sociología	Fisioterapia	Fonoaudiología	Medicina	Psicología	Terapia Ocupacional	Administración de Empresas	Administración de Negocios Internacionales	Administración en Logística y Producción	Economía	Finanzas y Comercio Internacional	Jurisprudencia	Ciencia Política y Gobierno	Gestión y desarrollo Urbanos	Relaciones Internacionales			
Créditos ofrecidos	Facultades de Ciencia Política y Gobierno, y de Relaciones Internacionales	6	-	9	9	18	3	-	-	-	-	4	28	-	54	39	63	295	175	239	942			
	Ciencia Política y Gobierno	6	-	9	6	14	-	-	-	-	-	-	11	-	19	13	38	204	56	108	484			
	Gestión y desarrollo Urbanos	-	-	-	-	-	-	-	-	-	-	-	2	-	8	4	2	26	99	12	153			
	Relaciones Internacionales	-	-	-	3	4	3	-	-	-	-	4	15	-	27	22	23	65	20	119	305			
	Total	216	134	162	202	392	286	339	221	372	237	229	541	674	330	603	692	669	579	288	542	7708		

Cuadro 25
NÚMERO DE CRÉDITOS OFRECIDOS Y SERVIDOS POR UNIDADES ACADÉMICAS Y PROGRAMA DE PREGRADO: SEMESTRE 2011-2

Unidad Académica/Área		Créditos recibidos																						Total
		Escuela de Ciencias Humanas						Escuela de Medicina y Ciencias de la Salud					Facultad de Administración				Facultad de Economía		Facultad de Jurisprudencia	Facultades de Ciencia Política y Gobierno, y de Relaciones Internacionales				
		Antropología	Artes Liberales en Ciencias Sociales	Filosofía	Historia	Periodismo y Opinión Pública	Sociología	Fisioterapia	Fonoaudiología	Medicina	Psicología	Terapia Ocupacional	Administración de Empresas	Administración de Negocios Internacionales	Administración en Logística y Producción	Economía	Finanzas y Comercio Internacional	Jurisprudencia	Ciencia Política y Gobierno	Gestión y desarrollo Urbanos	Relaciones Internacionales			
Créditos ofrecidos	Decanatura del Medio Universitario	19	6	7	9	30	11	43	18	39	34	22	70	67	40	54	67	73	55	26	57	747		
	Medio Universitario	19	6	7	9	30	11	43	18	39	34	22	70	67	40	54	67	73	55	26	57	747		
	Escuela de Ciencias Humanas	194	110	109	163	361	219	44	25	25	39	18	119	188	57	149	159	155	145	75	204	2558		
	Antropología	27	6	-	9	12	18	-	-	-	-	-	-	-	-	-	-	9	6	6	12	105		
	Centro de Estudios Teológicos y de las Religiones	26	2	6	12	38	34	26	14	12	18	10	44	56	14	50	50	52	52	20	62	598		

Continúa

Unidad Académica/Área		Créditos recibidos																						Total
		Escuela de Ciencias Humanas						Escuela de Medicina y Ciencias de la Salud					Facultad de Administración			Facultad de Economía		Facultad de Jurisprudencia	Facultades de Ciencia Política y Gobierno, y de Relaciones Internacionales					
		Antropología	Artes Liberales en Ciencias Sociales	Filosofía	Historia	Periodismo y Opinión Pública	Sociología	Fisioterapia	Fonoaudiología	Medicina	Psicología	Terapia Ocupacional	Administración de Empresas	Administración de Negocios Internacionales	Administración en Logística y Producción	Economía	Finanzas y Comercio Internacional	Jurisprudencia	Ciencia Política y Gobierno	Gestión y desarrollo Urbanos	Relaciones Internacionales			
Centro de Multilingüismo y Multiculturalismo	17	7	6	3	26	9	12	7	5	6	5	35	77	24	42	60	34	29	25	38	467			
Filosofía	2	20	31	5	16	3	4	4	2	-	2	4	4	2	7	2	7	12	2	4	133			
Historia	9	3	12	30	15	15	-	-	-	-	-	-	-	-	-	-	3	6	-	12	105			
Humanidades	79	58	51	76	91	67	2	-	6	10	-	26	32	15	40	36	36	33	12	50	720			
Periodismo y Opinión Pública	17	-	-	13	128	5	-	-	-	5	-	4	8	2	7	8	11	7	4	15	234			
Sociología	17	14	3	15	35	68	-	-	-	-	1	6	11	-	3	3	3	-	6	11	196			
Escuela de Medicina y Ciencias de la Salud	-	-	-	-	2	2	243	179	261	169	161	1	-	-	-	2	-	-	-	1	1021			
Fisioterapia	-	-	-	-	-	-	174	33	11	6	32	-	-	-	-	2	-	-	-	-	258			
Fonoaudiología	-	-	-	-	2	-	22	118	11	11	13	1	-	-	-	-	-	-	-	1	179			
Medicina	-	-	-	-	-	-	8	8	235	2	8	-	-	-	-	-	-	-	-	-	261			
Psicología	-	-	-	-	-	2	-	-	-	150	-	-	-	-	-	-	-	-	-	-	152			
Terapia Ocupacional	-	-	-	-	-	-	39	20	4	-	108	-	-	-	-	-	-	-	-	-	171			
Facultad de Administración	-	-	-	1	2	1	1	-	-	1	1	297	239	163	86	134	24	4	4	12	970			
Administración de Empresas	0	0	0	0	2	0	-	-	-	-	-	222	110	70	48	87	13	-	4	7	563			
Administración de Negocios Internacionales	0	0	0	0	0	0	-	-	-	-	-	40	87	14	30	34	4	3	-	4	216			
Administración en Logística y Producción	0	0	0	1	0	1	1	-	-	1	1	35	42	79	8	13	7	1	-	1	191			
Facultad de Ciencias Naturales y Matemáticas	-	-	3	-	4	-	-	-	30	7	-	21	21	18	24	31	10	11	-	7	187			
Departamento de Matemáticas	-	-	3	-	-	-	-	-	-	-	-	3	3	-	-	3	3	-	-	-	15			

Continúa

Unidad Académica/Área		Créditos recibidos																						Total
		Escuela de Ciencias Humanas						Escuela de Medicina y Ciencias de la Salud					Facultad de Administración				Facultad de Economía		Facultad de Jurisprudencia	Facultades de Ciencia Política y Gobierno, y de Relaciones Internacionales				
		Antropología	Artes Liberales en Ciencias Sociales	Filosofía	Historia	Periodismo y Opinión Pública	Sociología	Fisioterapia	Fonoaudiología	Medicina	Psicología	Terapia Ocupacional	Administración de Empresas	Administración de Negocios Internacionales	Administración en Logística y Producción	Economía	Finanzas y Comercio Internacional	Jurisprudencia	Ciencia Política y Gobierno	Gestión y desarrollo Urbanos	Relaciones Internacionales			
Estudios Profesionales (Facultad de Ciencias Naturales)	-	-	-	-	-	-	-	-	2	4	-	-	-	-	-	-	-	-	-	-	-	6		
Unidad Biología Celular y Molecular	-	-	-	-	-	-	-	-	9	-	-	-	-	-	-	-	-	-	-	-	-	9		
Unidad Bioquímica	-	-	-	-	-	-	-	-	11	-	-	-	-	-	-	-	-	-	-	-	-	11		
Unidad de Matemáticas	-	-	-	-	4	-	-	-	-	3	-	18	18	18	24	28	7	11	-	7	138			
Unidad Microbiología	-	-	-	-	-	-	-	-	8	-	-	-	-	-	-	-	-	-	-	-	8			
Facultad de Economía	-	-	-	-	-	-	-	-	-	-	-	44	57	-	159	167	7	10	-	10	454			
Economía	-	-	-	-	-	-	-	-	-	-	-	28	39	-	101	77	7	10	-	10	272			
Finanzas y Comercio Internacional	-	-	-	-	-	-	-	-	-	-	-	16	18	-	58	90	-	-	-	-	182			
Facultad de Jurisprudencia	12	2	7	24	13	4	2	2	2	2	9	15	5	5	8	346	21	18	30	529				
Jurisprudencia	12	2	7	24	13	4	2	2	2	2	9	15	5	5	8	346	21	18	30	529				
Facultades de Ciencia Política y Gobierno, y de Relaciones Internacionales	3	-	9	3	13	4	-	-	-	3	-	4	20	-	39	28	52	270	178	225	851			
Ciencia Política y Gobierno	3	-	9	3	11	2	-	-	-	3	-	-	11	-	32	18	34	173	57	103	459			
Gestión y Desarrollo Urbanos	-	-	-	-	-	-	-	-	-	-	-	-	-	-	2	-	-	24	99	10	135			
Relaciones Internacionales	-	-	-	-	2	2	-	-	-	-	4	9	-	5	10	18	73	22	112	257				
Total	228	118	135	200	425	241	333	224	357	255	204	565	607	283	516	596	667	516	301	546	7317			

2.5.2. Desempeño académico

Bajo el sistema de créditos, los estudiantes de pregrado de la Universidad del Rosario tienen la posibilidad de escoger la carga académica, representada en número de créditos, que quieren tomar cada semestre. A continuación se presenta la distribución de la población de pregrado de acuerdo con el número de créditos cursados y aprobados por unidad académica.

Cuadro 26
DISTRIBUCIÓN DE LA POBLACIÓN ESTUDIANTIL DE PREGRADO POR CRÉDITOS CURSADOS Y APROBADOS

Unidad académica	Créditos cursados	Créditos aprobados	2008-2		2009-2		2010-2		2011-2		2012-2	
			Núm. estudiantes	% estudiantes	Núm. estudiantes	% estudiantes	Núm. estudiantes	% estudiantes	Núm. estudiantes	% estudiantes	Núm. estudiantes	% estudiantes
Escuela de Ciencias Humanas	Hasta 8	Hasta 8	22	7,4	44	13,8	21	5,9	31	6,3	59	12,3
	De 9 a 12	Hasta 8	6	2,0	2	0,6	5	1,4	4	0,8	5	1,0
		De 9 a 12	41	13,7	31	9,7	38	10,6	53	10,8	44	9,2
	De 13 a 18	Hasta 8	28	9,4	17	5,3	19	5,3	18	3,7	12	2,5
		De 9 a 12	21	7,0	15	4,7	15	4,2	19	3,9	21	4,4
		De 13 a 18	136	45,5	195	60,9	231	64,7	337	68,9	319	66,5
	Más de 19	Hasta 8	1	0,3		0,0		0,0		0,0	0	0,0
		De 9 a 12	1	0,3		0,0		0,0	1	0,2	0	0,0
		De 13 a 18	7	2,3	3	0,9	4	1,1	3	0,6	2	0,4
		Más de 19	36	12,0	13	4,1	24	6,7	23	4,7	18	3,8
Escuela de Medicina y Ciencias de la Salud	Hasta 8	Hasta 8	147	8,0	117	6,6	65	3,5	56	2,9	80	4,2
	De 9 a 12	Hasta 8	13	0,7	8	0,5	9	0,5	8	0,4	11	0,6
		De 9 a 12	91	5,0	109	6,1	72	3,9	82	4,2	96	5,0
	De 13 a 18	Hasta 8	42	2,3	30	1,7	26	1,4	26	1,3	29	1,5
		De 9 a 12	59	3,2	37	2,1	42	2,3	65	3,3	37	1,9
		De 13 a 18	533	29,1	625	35,2	785	42,5	768	39,1	676	35,1
	Más de 19	Hasta 8	35	1,9	27	1,5	26	1,4	18	0,9	72	3,7
		De 9 a 12	24	1,3	22	1,2	11	0,6	17	0,9	17	0,9
		De 13 a 18	101	5,5	89	5,0	82	4,4	51	2,6	57	3,0
		Más de 19	789	43,0	711	40,1	730	39,5	872	44,4	850	44,2
Facultad de Administración	Hasta 8	Hasta 8	50	4,0	92	6,1	118	6,8	143	7,4	160	8,8
	De 9 a 12	Hasta 8	7	0,6	14	0,9	14	0,8	20	1,0	27	1,5
		De 9 a 12	38	3,0	82	5,4	117	6,7	97	5,0	99	5,4
	De 13 a 18	Hasta 8	53	4,2	50	3,3	38	2,2	62	3,2	86	4,7
		De 9 a 12	89	7,1	95	6,3	100	5,7	128	6,6	126	6,9
		De 13 a 18	753	60,0	995	66,0	1181	67,7	1302	67,1	1220	66,7

Continúa

Unidad académica	Créditos cursados	Créditos aprobados	2008-2		2009-2		2010-2		2011-2		2012-2		
			Núm. estudiantes	% estudiantes	Núm. estudiantes	% estudiantes	Núm. estudiantes	% estudiantes	Núm. estudiantes	% estudiantes	Núm. estudiantes	% estudiantes	
Facultad de Administración	Más de 19	Hasta 8	1	0,1	2	0,1	2	0,1	3	0,2	6	0,3	
		De 9 a 12	6	0,5	2	0,1	3	0,2	3	0,2	3	0,2	
		De 13 a 18	34	2,7	26	1,7	34	1,9	51	2,6	26	1,4	
		Más de 19	224	17,8	150	9,9	137	7,9	130	6,7	75	4,1	
Facultad de Economía	Hasta 8	Hasta 8	70	7,5	91	10,8	105	11,6	88	8,7	80	8,3	
		De 9 a 12	18	1,9	9	1,1	16	1,8	26	2,6	56	5,8	
	De 9 a 12	De 9 a 12	83	8,9	84	10	78	8,6	73	7,2	91	9,5	
		De 13 a 18	Hasta 8	47	5,1	30	3,6	24	2,6	42	4,1	51	5,3
			De 9 a 12	73	7,9	41	4,9	50	5,5	74	7,3	111	11,6
	De 13 a 18	De 13 a 18	442	47,6	470	55,8	547	60,3	617	60,7	497	51,8	
		Más de 19	Hasta 8	5	0,5	6	0,7	1	0,1	1	0,1	3	0,3
			De 9 a 12	4	0,4	4	0,5	5	0,6	6	0,6	4	0,4
			De 13 a 18	20	2,2	13	1,5	21	2,3	15	1,5	15	1,6
	Más de 19		167	18	95	11,3	60	6,6	75	7,4	51	5,3	
Facultad de Jurisprudencia	Hasta 8	Hasta 8	74	5	96	6,1	52	3,3	115	6,8	226	13,5	
		De 9 a 12	8	0,5	12	0,8	10	0,6	4	0,2	11	0,7	
	De 9 a 12	De 9 a 12	40	2,7	69	4,4	57	3,6	70	4,1	99	5,9	
		De 13 a 18	Hasta 8	27	1,8	41	2,6	31	2	22	1,3	29	1,7
			De 9 a 12	92	6,2	61	3,9	86	5,4	84	5	58	3,5
	De 13 a 18	De 13 a 18	869	58,7	1088	69,7	1183	74,8	1254	74	1149	68,8	
		Más de 19	Hasta 8	6	0,4	2	0,1	1	0,1	2	0,1	0	0
			De 9 a 12	4	0,3	2	0,1	8	0,5	2	0,1	1	0,1
			De 13 a 18	45	3	41	2,6	30	1,9	33	1,9	21	1,3
	Más de 19		315	21,3	150	9,6	124	7,8	109	6,4	77	4,6	
Facultades de Ciencia Política y Gobierno, y de Relaciones Internacionales	Hasta 8	Hasta 8	73	7	122	10,9	123	9,8	139	10,9	159	13	
		De 9 a 12	7	0,7	13	1,2	25	2	22	1,7	40	3,3	
	De 9 a 12	De 9 a 12	71	6,8	91	8,1	114	9	87	6,9	79	6,4	
		De 13 a 18	Hasta 8	31	3	20	1,8	33	2,6	51	4	61	5
	De 9 a 12		55	5,3	57	5,1	69	5,5	80	6,3	51	4,2	
	De 13 a 18		564	54,1	658	58,9	705	56	719	56,6	640	52,2	
	Más de 19	Hasta 8	2	0,2	5	0,4	10	0,8	13	1	28	2,3	
		De 9 a 12	7	0,7	6	0,5	7	0,6	7	0,6	5	0,4	
		De 13 a 18	41	3,9	31	2,8	31	2,5	31	2,4	31	2,5	
		Más de 19	191	18,3	115	10,3	143	11,3	121	9,5	133	10,8	

Promedios académicos por programa de pregrado

Cuadro 27

PROMEDIO DEL PERIODO Y PROMEDIO ACUMULADO POR PROGRAMA Y UNIDADES ACADÉMICAS EN PREGRADO

Programa	Promedio periodo				Promedio acumulado			
	2011-1	2011-2	2012-1	2012-2	2011-1	2011-2	2012-1	2012-2
Escuela de Ciencias Humanas								
Antropología	3,94	3,89	3,90	3,97	3,86	3,79	3,88	3,93
Artes Liberales en Ciencias Sociales	3,75	3,73	3,95	3,84	3,74	3,74	3,95	3,79
Filosofía	4,10	4,09	4,09	4,01	4,16	4,16	4,21	4,12
Historia	3,80	4,00	3,97	3,99	3,87	3,98	3,95	4,00
Periodismo y Opinión Pública	3,97	4,04	3,94	4,05	3,95	3,97	3,94	3,98
Sociología	3,89	3,82	3,99	4,00	3,89	3,82	3,92	3,94
Escuela de Medicina y Ciencias de la Salud								
Fisioterapia	3,95	3,93	3,96	3,90	3,88	3,91	3,92	3,87
Fonoaudiología	3,91	4,00	3,99	3,91	3,85	3,93	3,92	3,88
Medicina	3,91	3,88	3,89	3,89	3,78	3,76	3,76	3,78
Psicología	3,93	3,81	3,89	4,01	3,81	3,76	3,80	3,85
Terapia Ocupacional	4,02	3,95	3,93	3,95	3,97	3,95	3,95	3,93
Facultad de Administración								
Administración de Empresas	3,88	3,98	4,03	3,95	3,80	3,86	3,86	3,85
Administración de Negocios Internacionales	3,86	3,96	3,99	4,00	3,79	3,84	3,86	3,89
Administración en Logística y Producción	4,02	4,11	4,15	4,08	3,94	3,98	4,01	3,94
Facultad de Economía								
Economía	3,81	3,86	3,88	3,75	3,86	3,89	3,87	3,84
Finanzas y Comercio Internacional	3,75	3,78	3,86	3,72	3,79	3,81	3,79	3,78
Facultad de Jurisprudencia								
Jurisprudencia	3,93	3,97	3,97	3,97	3,88	3,92	3,91	3,91
Facultades de Ciencia Política y Gobierno, y de Relaciones Internacionales								
Ciencia Política y Gobierno	3,94	3,88	3,95	3,91	3,93	3,91	3,95	3,92
Gestión y desarrollo Urbanos	3,93	3,97	3,94	4,02	3,93	3,96	3,95	3,98
Relaciones Internacionales	3,91	3,92	3,99	3,94	3,89	3,90	3,92	3,92
Total Promedio	3,89	3,92	3,96	3,94	3,86	3,88	3,92	3,91

Cuadro 28
PROMEDIO DEL PROMEDIO ACUMULADO POR PROGRAMA DE PREGRADO

Programa	2010-1	2010-2	2011-1	2011-2	2012-1	2012-2
Escuela de Ciencias Humanas						
Antropología	3,88	3,87	3,86	3,79	3,88	3,93
Artes Liberales en Ciencias Sociales	3,80	3,88	3,74	3,74	3,95	3,79
Filosofía	3,94	4,16	4,16	4,16	4,21	4,12
Historia	3,84	4,02	3,87	3,98	3,95	4,00
Periodismo y Opinión Pública	3,87	3,86	3,95	3,97	3,94	3,98
Sociología	3,81	3,84	3,89	3,85	3,92	3,94
Escuela de Medicina y Ciencias de La Salud						
Fisioterapia	3,86	3,89	3,88	3,91	3,92	3,87
Fonoaudiología	3,86	3,90	3,85	3,93	3,92	3,88
Medicina	3,74	3,74	3,78	3,76	3,76	3,78
Psicología	3,85	3,84	3,81	3,76	3,80	3,85
Terapia Ocupacional	3,92	3,94	3,97	3,95	3,95	3,93
Facultad de Administración						
Administración de Empresas	3,79	3,83	3,80	3,86	3,86	3,85
Administración de Negocios Internacionales	3,80	3,83	3,79	3,84	3,86	3,89
Administración en Logística y Producción	3,92	3,95	3,94	3,98	4,01	3,94
Facultad de Economía						
Economía	3,92	3,95	3,87	3,89	3,87	3,84
Finanzas y Comercio Internacional	3,79	3,80	3,79	3,81	3,79	3,78
Facultad de Jurisprudencia						
Jurisprudencia	3,87	3,87	3,88	3,92	3,91	3,91
Facultades de Ciencia Política y Gobierno, y de Relaciones Internacionales						
Ciencia Política y Gobierno	3,93	3,92	3,93	3,92	3,95	3,92
Gestión y Desarrollo Urbanos	3,96	4,00	3,93	3,96	3,95	3,98
Relaciones Internacionales	3,89	3,89	3,89	3,90	3,92	3,92
Total Promedio	3,85	3,86	3,86	3,88	3,92	3,91

2.5.3. Deserción estudiantil

La deserción estudiantil es una estadística necesaria en la medición de eficiencia terminal y constituye un insumo fundamental para implementar políticas de retención estudiantil. En términos generales, a un estudiante se le considera desertor cuando no se matricula durante dos periodos consecutivos o más y no se ha graduado. Dado que la definición de desertor es dinámica en el tiempo, el cálculo que se haga de deserción para un periodo específico cambia dependiendo del momento en que se mida.

Con esta consideración se presentan las estadísticas de deserción estudiantil en la Universidad del Rosario, tomando como fuente el Sistema de Prevención y Análisis de la Deserción en las Instituciones de Educación Superior (SPADIES).

Cuadro 29

DESERCIÓN INSTITUCIONAL POR COHORTE 1999-2010 AL DUODÉCIMO SEMESTRE CURSADO

Cohorte	Población inicial	1	2	3	4	5	6	7	8	9	10	11	12	Total desertores	Deserción acumulada a diciembre 2012 (%)
1999-1	474	38	57	31	15	18	10	1	3	3	4	3	2	185	39
1999-2	374	43	26	21	13	11	9	6	4	1	8	6	0	148	39,6
2000-1	495	45	48	20	14	7	14	5	5	3	4	5	1	171	34,5
2000-2	330	44	23	26	15	10	4	1	3	5	5	3	2	141	42,7
2001-1	614	85	58	31	14	9	5	4	6	4	8	7	5	236	38,4
2001-2	475	78	38	23	18	15	8	4	6	6	3	7	5	211	44,4
2002-1	761	123	55	41	22	20	11	9	2	5	11	6	10	315	41,4
2002-2	671	118	61	40	11	14	18	8	4	5	6	9	8	302	45
2003-1	1014	173	101	49	34	18	10	8	9	7	16	22	13	460	45,4
2003-2	737	162	65	35	18	19	10	6	6	14	13	6	9	363	49,3
2004-1	927	184	63	26	20	19	10	14	7	16	16	16	42	433	46,7
2004-2	669	111	52	31	22	10	15	7	10	2	26	8	7	301	45
2005-1	886	125	65	33	25	11	22	21	7	1	9	11	11	341	38,5
2005-2	637	97	48	30	23	38	12	14	6	1	3	3	10	285	44,7
2006-1	1063	176	83	34	40	31	27	12	8	11	12	10	28	472	44,4
2006-2	870	136	89	45	36	31	11	13	8	6	14	22		411	47,2
2007-1	1415	237	117	61	52	20	30	25	12	16	58			628	44,4
2007-2	1095	224	99	55	29	26	16	16	8	24				497	45,4
2008-1	1423	242	130	58	39	29	28	21	18					565	39,7
2008-2	1154	227	94	50	33	26	12	25						467	40,5
2009-1	1377	212	124	58	42	44	41							521	37,8
2009-2	1118	180	106	41	32	47								406	36,3
2010-1	1338	225	100	53	77									455	34
2010-2	885	142	78	41										261	29,5
2011-1	1570	264	118											382	24,3
2011-2	916	131												131	14,3
2012-1	1069														
2012-2	829														

Fuente: Sistema de Prevención y Análisis de la Deserción en las Instituciones de Educación Superior (SPADIES), 31 de enero de 2013.

Gráfica 9
DESERCIÓN EN LOS PRIMEROS TRES SEMESTRES DE ESTUDIO Y ACUMULADA INSTITUCIONAL A 2010-2

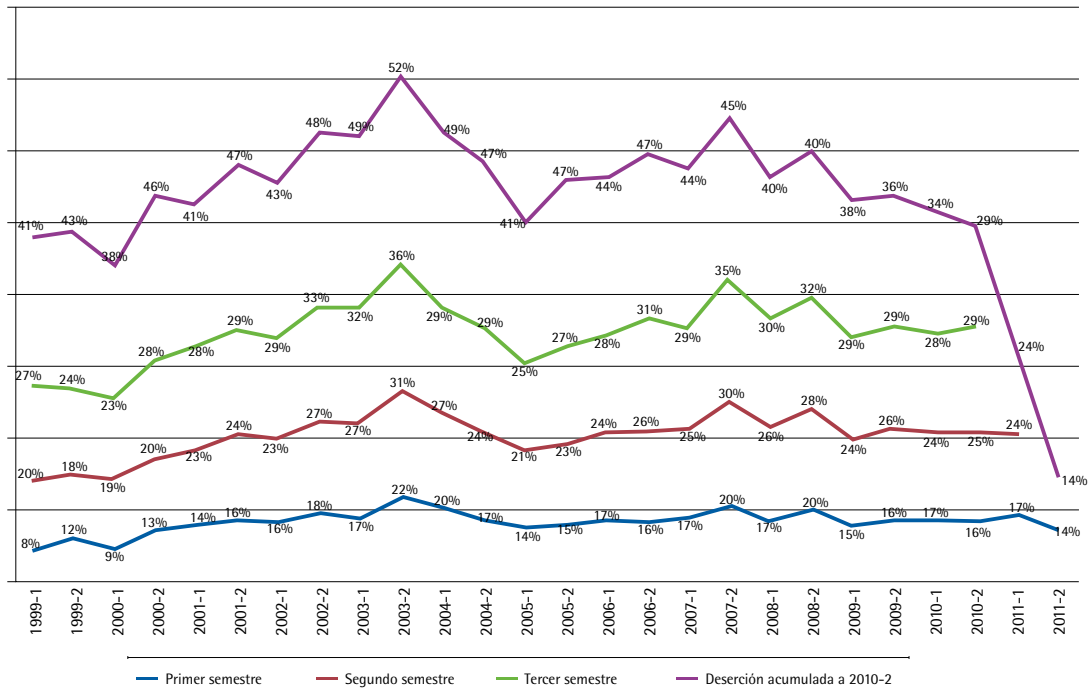

2.6. Estudiantes graduados

Durante el 2012 la Universidad del Rosario graduó a 3533 estudiantes en los diferentes niveles de formación. El 43,5% de los graduados corresponde a programas de especialización; el 35%, a programas de pregrado, y el 15,1%, a programas en figura de extensión. Este último porcentaje incluye a los graduados de los programas de la Universidad del Rosario en otras ciudades, así como a los graduados de los programas de la Universidad CES de Medellín, extendidos en Bogotá. Durante el 2012 la Universidad del Rosario obtuvo el primer graduado de doctorado.

Cuadro 30
GRADUADOS POR TIPO DE PROGRAMA

Tipo de programa	2008-1	2008-2	2009-1	2009-2	2010-1	2010-2	2011-1	2011-2	2012-1	2012-2
Pregrado	364	448	421	506	446	466	370	480	580	656
Especialización	719	1191	927	1226	916	1061	1020	1093	777	761
Especialización Médico-Quirúrgica	29	33	32	25	27	22	51	41	38	37
Maestría	10	17	24	28	12	33	19	43	90	60
Doctorado	0	0	0	0	0	0	0	0	1	0
Programas en Extensión	27	104	25	168	4	182	63	181	46	240
Programas extendidos a la UR*	162	104	101	179	32	213	63	160	130	117
Total	1311	1897	1530	2132	1437	1977	1586	1998	1662	1871

* Incluyen los programas de la Universidad CES-Medellín en extensión en la Universidad del Rosario.

Cuadro 31
GRADUADOS POR UNIDAD ACADÉMICA Y TIPO DE PROGRAMA

Unidad académica y nivel	2008-1	2008-2	2009-1	2009-2	2010-1	2010-2	2011-1	2011-2	2012-1	2012-2
Escuela de Ciencias Humanas	28	10	25	19	38	22	41	29	96	50
Pregrado	5	5	12	14	24	16	10	21	19	27
Especialización	23	5	13	5	11	4	29	7	29	10
Maestría	-	-	-	-	3	2	2	1	48	13
Escuela de Medicina y Ciencias de la Salud	234	218	212	235	191	244	205	252	230	225
Pregrado	109	144	108	154	114	140	101	119	119	155
Especialización	52	21	24	39	24	49	30	67	50	32
Especialización Médico-Quirúrgica	29	33	32	25	27	22	51	41	38	37
Maestría	1	-	20	-	2	7	2	3	5	1
Programas extendidos a la UR**	43	20	28	17	24	26	21	22	18	-
Facultad de Administración	286	590	446	677	312	741	344	675	446	562
Pregrado	40	59	53	46	50	86	48	85	143	156
Especialización	127	358	295	410	252	327	247	334	169	160
Maestría	-	15	-	21	2	16	4	28	22	30
Doctorado	-	-	-	-	-	-	-	-	-	-
Programas en Extensión*	-	74	25	38	-	125	3	90	-	99
Programas extendidos a la UR**	119	84	73	162	8	187	42	138	112	117
Facultad de Ciencias Naturales y Matemáticas	-	-	-	-	-	-	-	-	-	-
Doctorado	-	-	-	-	-	-	-	-	-	-
Facultad de Economía	184	139	163	258	148	132	202	218	107	129
Pregrado	75	83	91	86	66	45	61	66	102	96
Especialización	80	53	69	127	78	82	107	113	-	-
Maestría	4	2	3	1	2	3	4	4	3	6
Doctorado	-	-	-	-	-	-	-	-	1	-
Programas en Extensión*	25	1	-	44	2	2	30	35	1	27
Facultad de Jurisprudencia	523	885	616	883	677	758	731	743	677	797
Pregrado	79	102	89	146	121	99	87	108	93	115
Especialización	437	754	526	645	551	599	607	572	529	559
Maestría	5	-	1	6	3	5	7	7	10	9
Doctorado	-	-	-	-	-	-	-	-	-	-
Programas en Extensión*	2	29	-	86	2	55	30	56	45	114
Facultades de Ciencia Política y Gobierno, y de Relaciones Internacionales	56	55	68	60	71	80	63	81	106	108
Pregrado	56	55	68	60	71	80	63	81	104	107
Especialización	-	-	-	-	-	-	-	-	-	-
Maestría	-	-	-	-	-	-	-	-	2	1
Total	1311	1897	1530	2132	1437	1977	1586	1998	1662	1871



Para conocer información detallada sobre graduados de los diferentes programas de la Universidad puede consultar el *Boletín Estadístico* en la página <http://www.urosario.edu.co/Boletin2012>

2.7. Profesores

El proyecto de consolidación institucional, basado en la excelencia de los programas y en el fortalecimiento de la investigación como pilares del desarrollo de programas en los diferentes niveles de formación, requiere la consolidación como comunidad académica de su cuerpo profesoral. A continuación se presentan las principales características del cuerpo profesoral con el que cuenta la Universidad del Rosario.

2.7.1. Profesores de tiempo completo, medio tiempo y tiempo parcial

La Universidad al cierre del 2012 contaba con una planta de 455 profesores distribuidos en las diferentes unidades. La Escuela de Medicina y Ciencias de la Salud concentra el mayor número de profesores, con una población equivalente al 53,2% del total de la Universidad. En segundo lugar se encuentra la Facultad de Jurisprudencia, con el 12,1%; seguida por las Facultades de Ciencia Política y Gobierno, y de Relaciones Internacionales, con el 7,3%.

El crecimiento en número fue de 10 profesores, que representa un 2,2% respecto al segundo semestre del 2011. La unidad académica que incrementó su planta profesoral en mayor número fue la Facultad de Jurisprudencia, con 8 profesores, que representan el 80% de las nuevas contrataciones.

Cuadro 32

**TOTAL DE PROFESORES (TIEMPO COMPLETO, MEDIO TIEMPO Y TIEMPO PARCIAL)
POR UNIDAD ACADÉMICA**

Unidad académica	2008-1	2008-2	2009-1	2009-2	2010-1	2010-2	2011-1	2011-2	2012-1	2012-2
Decanatura del Medio Universitario	2	2	2	2	4	4	3	5	4	2
Escuela de Ciencias Humanas	25	27	26	29	28	30	29	32	32	32
Escuela de Medicina y Ciencias de la Salud	209	227	210	199	202	210	228	240	238	242
Facultad de Administración	19	25	25	25	24	26	26	27	27	27
Facultad de Ciencias Naturales y Matemáticas	-	-	16	21	20	27	28	29	29	31
Facultad de Economía	27	30	29	28	25	27	28	28	26	27
Facultad de Jurisprudencia	43	47	47	47	49	52	50	47	51	55
Facultades de Ciencia Política y Gobierno, y de Relaciones Internacionales	27	27	19	27	30	28	32	33	33	33
IPS	-	-	-	-	1	2	2	2	2	2
Rectoría	-	-	-	-	1	1	1	2	2	3
Sindicatura	-	-	-	-	-	-	1	-	-	-
Vicerrectoría	-	-	-	-	1	1	1	-	1	1
Total	352	385	374	378	385	408	429	445	445	455
Población por sexo (%)	Hombres	61,1	61,0	57,8	59,5	58,4	57,9	56,4	55,7	55,6
	Mujeres	38,9	39,0	42,2	40,5	41,6	42,1	43,6	44,3	44,4

* Cortes de primer y segundo semestre medidos en mayo y en noviembre, respectivamente.



Para conocer información detallada sobre profesores puede consultar el *Boletín Estadístico* en la página <http://www.urosario.edu.co/Boletin2012>

El número de profesores con doctorado ha venido aumentando en los últimos años, hasta alcanzar un total de 135 en el 2012. Un crecimiento del 10,7% frente al año anterior, y en la actualidad los profesores con doctorado representan el 30% de toda la planta de profesores. Este crecimiento refleja el interés de la Universidad por consolidar el cuerpo profesoral, al contar cada año con un mayor número de doctores. Similarmente, el porcentaje de profesores que solo tiene pregrado continúa disminuyendo; en el 2012 alcanzó una representación del 11%.

Cuadro 33

PROFESORES DE TIEMPO COMPLETO, MEDIO TIEMPO Y TIEMPO PARCIAL POR UNIDAD ACADÉMICA Y NIVEL DE FORMACIÓN

Unidad académica	Pregrado						Especialización						Maestría						Doctorado					
	2010-1	2010-2	2011-1	2011-2	2012-1	2012-2	2010-1	2010-2	2011-1	2011-2	2012-1	2012-2	2010-1	2010-2	2011-1	2011-2	2012-1	2012-2	2010-1	2010-2	2011-1	2011-2	2012-1	2012-2
Decanatura del Medio Universitario	1	1	1	1	-	-	-	-	-	2	1	-	3	3	2	2	3	2	-	-	-	-	-	-
Escuela de Ciencias Humanas	5	4	4	4	4	4	1	2	1	1	1	1	10	9	8	9	9	9	12	15	16	18	18	18
Escuela de Medicina y Ciencias de la Salud	26	28	32	33	32	36	106	106	108	116	115	116	50	58	61	62	59	59	20	19	27	29	32	31
Facultad de Administración	2	2	2	2	2	2	1	1	1	2	2	2	13	12	14	13	13	13	8	11	9	10	10	10
Facultad de Ciencias Naturales y Matemáticas	3	3	2	4	2	2	5	-	7	-	7	7	3	14	5	16	5	6	9	11	14	13	15	16
Facultad de Economía	-	3	1	2	1	1	-	5	-	7	-	-	8	5	7	5	4	4	17	14	20	15	21	22
Facultad de Jurisprudencia	3	1	4	3	2	2	11	-	7	-	5	5	20	9	21	7	21	24	15	17	18	18	23	24
Facultades de Ciencia Política y Gobierno, y de Relaciones Internacionales	3	4	4	2	3	3	1	12	-	5	-	-	14	22	15	21	16	16	12	14	13	19	14	14
IPS	-	-	-	-	-	-	1	2	2	2	2	2	-	-	-	-	-	-	-	-	-	-	-	-
Rectoría	-	-	-	2	2	2	-	-	-	-	-	1	-	-	-	-	-	-	1	1	1	-	-	-
Sindicatura	-	-	1	-	-	-	-	-	-	-	-	-	-	-	-	-	-	-	-	-	-	-	-	-
Vicerrectoría	1	1	1	-	-	-	-	-	-	-	-	-	-	-	-	-	1	1	-	-	-	-	-	-
Total	44	47	52	53	48	52	126	128	126	135	133	134	121	132	133	135	131	134	94	102	118	122	133	135
Porcentaje*	11%	11%	12%	12%	11%	11%	33%	31%	29%	30%	30%	29%	31%	32%	31%	30%	29%	29%	24%	25%	28%	27%	30%	30%

* El porcentaje está calculado sobre el periodo.

Gráfica 10
PROFESORES DE TIEMPO COMPLETO, MEDIO TIEMPO Y TIEMPO PARCIAL POR NIVEL DE FORMACIÓN

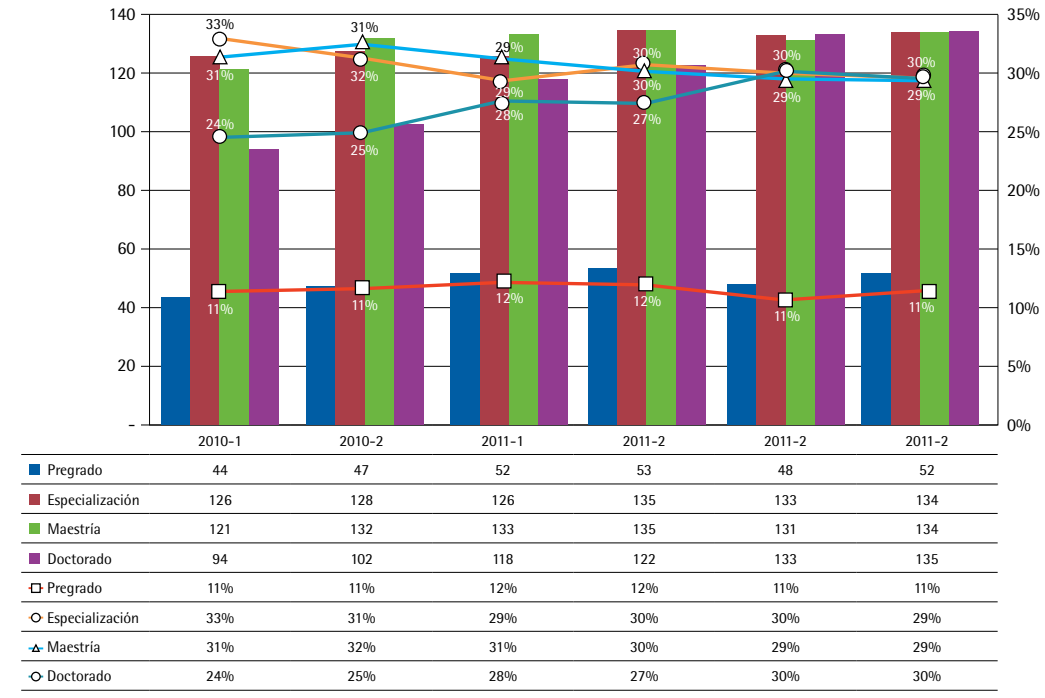

Dentro del ordenamiento profesoral existen dos tipos de profesores: los de carrera académica y los de planta. Los primeros son aquellos que cumplen con el Estatuto del Profesor Universitario y son regidos por este para procesos de ingreso, permanencia y promoción. Por otra parte, los profesores de planta son aquellos que al momento en que se instauró la carrera académica en la Universidad decidieron no ingresar en ella y, por lo tanto, no son regidos por el estatuto. Actualmente, cualquier profesor que ingrese a la Universidad debe hacerlo dentro de la carrera académica; por este motivo, el número de profesores de planta ha ido decreciendo a lo largo del tiempo en la medida en que estos profesores completan el tiempo de jubilación.

Cuadro 34
NÚMERO DE PROFESORES SEGÚN ORDENAMIENTO PROFESORAL

Unidad académica	Profesores de planta*					Profesores de carrera				
	2008-2	2009-2	2010-2	2011-2	2012-2	2008-2	2009-2	2010-2	2011-2	2012-2
Decanatura del Medio Universitario						2	2	4	5	2
Escuela de Ciencias Humanas	3	1	1	-	-	23	26	25	28	31
Escuela de Medicina y Ciencias de la Salud	15	9	1	1	8	92	78	82	100	102
Facultad de Administración	5	5	5	5	5	18	19	20	22	22
Facultad de Ciencias Naturales y Matemáticas		2	1	1	1	-	17	21	23	25
Facultad de Economía	1	1	1	1	1	25	25	24	27	26
Facultad de Jurisprudencia	8	6	6	1	1	30	37	42	44	51
Facultades de Ciencia Política y Gobierno, y de Relaciones Internacionales	4	3	3	3	3	20	19	22	28	27
Rectoría			-	1	1	-	-	1	-	2
Vicerrectoría			1	-		-	-	-	-	-
Total	36	27	19	13	20	210	223	241	277	288
Porcentaje**	15%	11%	7%	4%	6%	85%	89%	93%	96%	94%

*No vinculados a carrera.

** El porcentaje está calculado sobre el periodo.

La carrera académica define cinco niveles dentro del escalafón de profesores. Cada uno cumple, de acuerdo con el estatuto, un papel específico frente a las diferentes funciones sustantivas de docencia, investigación y extensión. De igual forma, los profesores desarrollan actividades de gestión académico-administrativa, como las direcciones o coordinaciones de programas o de grupos de investigación, donde los niveles más altos del escalafón son los llamados a desempeñar estos roles.

Los niveles definidos en el estatuto son, en orden de menor a mayor jerarquía: profesor auxiliar, profesor asistente, profesor principal, profesor asociado y profesor titular. Cada uno de estos niveles cuenta con unos requisitos mínimos de ingreso, permanencia y promoción relacionados con el nivel de formación, la productividad académica, la experiencia, el dominio de lenguas extranjeras, entre otros. A continuación se muestra la evolución de profesores en la carrera por unidad académica.

Cuadro 35
NÚMERO DE PROFESORES DE CARRERA SEGÚN ESCALAFÓN

Unidad Académica	Auxiliar						Asistente						Principal						Asociado						Titular						
	2010-1	2010-2	2011-1	2011-2	2012-1	2012-2	2010-1	2010-2	2011-1	2011-2	2012-1	2012-2	2010-1	2010-2	2011-1	2011-2	2012-1	2012-2	2010-1	2010-2	2011-1	2011-2	2012-1	2012-2	2010-1	2010-2	2011-1	2011-2	2012-1	2012-2	
Decanatura del Medio Universitario	3	3	2	4	3	1	-	-	1	1	1	1	1	1	-	-	-	-	-	-	-	-	-	-	-	-	-	-	-	-	-
Escuela de Ciencias Humanas	6	4	5	6	6	6	3	4	4	4	4	4	13	14	14	13	15	15	1	2	2	3	3	4	1	1	1	2	2	2	
Escuela de Medicina y Ciencias de la Salud	25	22	28	34	33	35	20	23	23	20	19	18	17	19	24	25	26	27	10	8	7	7	7	7	10	10	10	14	14	15	
Facultad de Administración	6	3	6	5	5	5	1	1	1	1	1	-	3	6	6	7	7	8	7	8	6	7	7	6	1	2	2	2	2	3	
Facultad de Ciencias Naturales y Matemáticas	3	3	4	4	4	4	4	4	4	3	3	3	8	8	8	8	9	10	1	3	3	4	4	4	1	3	3	4	4	4	
Facultad de Economía	2	2	2	1	1	1	1	1	1	-	-	-	11	12	14	17	16	15	5	3	3	1	1	1	4	6	6	8	7	9	
Facultad de Jurisprudencia	12	11	8	9	9	11	9	8	8	6	6	8	14	18	18	20	23	19	-	1	4	5	5	6	4	4	4	4	4	7	
Facultades de Ciencia Política y Gobierno, y de Relaciones Internacionales	4	3	3	4	4	4	2	3	3	3	3	2	11	10	11	12	12	12	3	4	6	6	6	6	2	2	2	3	3	3	
Rectoría	-	-	-	-	1	2	-	-	-	-	-	-	1	1	1	-	-	-	-	-	-	-	-	-	-	-	-	-	-	-	
Total	61	51	58	67	66	69	40	44	45	38	37	36	79	89	96	102	108	106	27	29	31	33	33	34	23	28	28	37	36	43	
Porcentaje*	27%	21%	22%	24%	24%	24%	17%	18%	17%	14%	13%	13%	34%	37%	37%	37%	39%	37%	12%	12%	12%	12%	12%	12%	10%	12%	11%	13%	13%	15%	

* El porcentaje está calculado sobre el periodo.

Gráfica 11.
EVOLUCIÓN EN EL NÚMERO DE PROFESORES DE CARRERA SEGÚN ESCALAFÓN

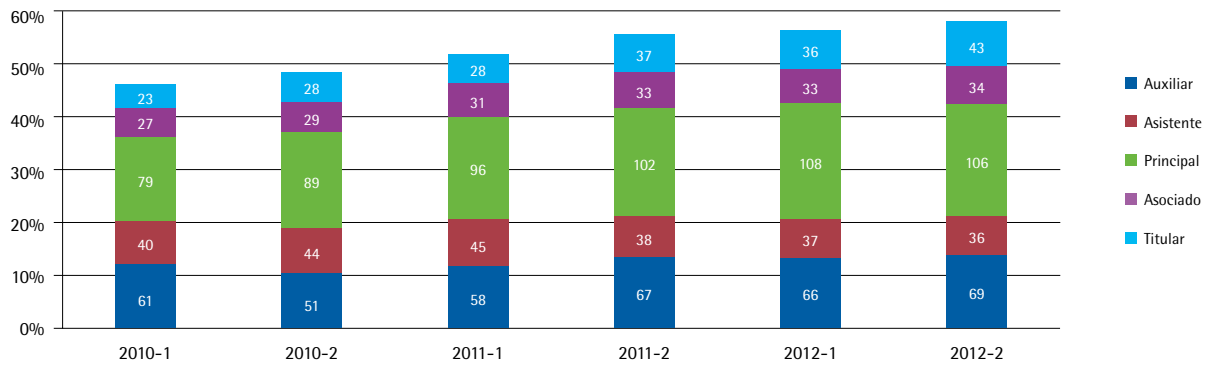

2.7.2. Profesores de hora cátedra

Para apoyar la función sustantiva de la docencia, la Universidad cuenta con un grupo de profesores de hora cátedra de las mejores calidades. La presencia de profesores de hora cátedra dinamiza los programas académicos, dado que muchos de ellos, además de ser profesores, ocupan cargos de alta importancia y prestigio en los campos de sus profesiones, lo que enriquece sus clases y es un valor agregado para los estudiantes.

La unidad que concentra el mayor número de profesores de hora cátedra es la Facultad de Jurisprudencia, con el 28,8% del total; le siguen la Escuela de Ciencias Humanas, con el 18,5%, y las Facultades de Ciencia Política y Gobierno, y de Relaciones Internacionales, con el 13,7%. Por el contrario, la Facultad de Ciencias Naturales y Matemáticas concentra el menor número de profesores de esta categoría, con una participación del 4,1%.

Cuadro 36.
EVOLUCIÓN DEL NÚMERO DE PROFESORES DE HORA CÁTEDRA POR UNIDAD ACADÉMICA

Unidad académica	2008-1	2008-2	2009-1	2009-2	2010-1	2010-2	2011-1	2011-2	2012-1	2012-2	
Decanatura del Medio Universitario	41	44	55	54	55	58	73	78	71	61	
Escuela de Ciencias Humanas	144	134	119	109	138	130	163	152	165	166	
Escuela de Medicina y Ciencias de la Salud	54	56	66	63	86	94	97	96	108	100	
Facultad de Administración	48	51	115	72	80	85	89	73	68	79	
Facultad de Ciencias Naturales y Matemáticas			29	28	28	39	31	36	33	37	
Facultad de Economía	75	75	82	73	82	77	79	84	69	73	
Facultad de Jurisprudencia	215	208	220	221	235	227	250	250	277	259	
Facultades de Ciencia Política y Gobierno, y de Relaciones Internacionales	87	91	97	97	110	118	141	133	134	123	
Total	664	659	783	717	814	828	923	902	925	898	
Población por sexo (%)	Hombres	67,2	67,7	70,2	69,5	67,7	69,1	69,1	68,8	66,8	67,5
	Mujeres	32,8	32,3	29,8	30,5	32,3	30,9	30,9	31,2	33,2	32,5



Para conocer información detallada sobre profesores de hora cátedra puede consultar el *Boletín Estadístico* en la página <http://www.urosario.edu.co/Boletin2012>

2.7.3. Otros tipos de profesores

En la Escuela de Medicina y Ciencias de la Salud existen dos tipos adicionales de profesores para manejar la particularidad de sus programas y la forma en que ellos deben ser impartidos a los estudiantes. En primera medida, tenemos los profesores de régimen especial, los cuales están vinculados al sector de la salud con diferentes organizaciones como hospitales o clínicas. En estas instituciones ellos se desempeñan como profesionales en sus áreas y, a la vez, están vinculados con la Universidad y cumplen un papel de docencia, al recibir estudiantes para que estos realicen sus prácticas y rotaciones.

Como profesores de la Universidad están contemplados en el Estatuto del Profesor Universitario, y para ellos se define un escalafón, similar al de los profesores de carrera, en el cual los niveles son de menor a mayor jerarquía: instructor asistente, instructor asociado, profesor asistente, profesor asociado y profesor titular.

Cuadro 37
PROFESORES DE RÉGIMEN ESPECIAL

Tipo de profesor	2008-2	2009-2	2010-2	2011-2	2012-2
Instructor asistente	65	61	72	78	77
Instructor asociado	3	12	8	8	3
Profesor asistente	7	6	7	7	6
Profesor asociado	4	4	5	5	4
Profesor titular	1		1	1	1
Total	80	83	93	99	91

En segunda instancia, tenemos a los instructores de práctica, quienes son profesores que, de acuerdo con el Estatuto del Profesor Universitario, desarrollan en el 80% de su tiempo actividades de acompañamiento a los estudiantes en los laboratorios y prácticas profesionales. A diferencia de los profesores de régimen especial, no existe para los instructores de práctica un escalafón definido en el estatuto.

Cuadro 38
INSTRUCTORES DE PRÁCTICA

	2008-2	2009-2	2010-2	2011-2	2012-2
Instructores de práctica	37	26	30	38	41

2.7.4. Profesores de tiempo completo equivalente

Para medir de una forma más precisa el tamaño real de la planta profesoral se utiliza el cálculo de profesores de tiempo completo equivalente. Este incorpora tanto a los profesores de tiempo completo y medio tiempo como a los profesores de hora cátedra, realizando una equivalencia entre ellos para poder determinar cuántos profesores de tiempo completo se requerirían para reemplazar a los profesores de medio tiempo y de hora cátedra.

Al partir de que un tiempo completo equivale a 40 horas semanales de trabajo, el ejercicio consiste en tomar a los profesores de medio tiempo y de hora cátedra y expresarlos en términos de 40 horas de trabajo semanal. Para los profesores de medio tiempo el cálculo es sencillo y consiste simplemente en que 2 profesores de medio tiempo equivalen a un profesor de tiempo completo.

Para los profesores de hora cátedra se ha utilizado tradicionalmente en esta publicación la relación 8 a 1, es decir, 8 profesores de hora cátedra equivalen a un profesor de tiempo completo. Lamentablemente esta forma asume que todos los profesores de hora cátedra son comparables en términos de las horas que dictan, lo que no siempre sucede, y el número de profesores de tiempo completo equivalente obtenido de esta forma no representa al ciento por ciento la realidad.

Cuadro 39
TIEMPO COMPLETO EQUIVALENTE POR FACULTAD (TIEMPO COMPLETO, MEDIO TIEMPO Y HORA CÁTEDRA)

Unidad académica	2008-1	2008-2	2009-1	2009-2	2010-1	2010-2	2011-1	2011-2	2012-1	2012-2
Decanatura del Medio Universitario	7,13	7,50	8,88	8,75	10,88	11,25	12,13	14,75	12,88	9,63
Escuela de Ciencias Humanas	43,00	43,75	40,88	42,63	45,25	46,25	49,38	51,00	52,63	52,75
Escuela de Medicina y Ciencias de la Salud	215,75	216,00	218,25	206,88	212,75	221,75	240,13	252,00	251,50	254,50
Facultad de Administración	25,00	29,38	39,38	34,00	34,00	36,63	37,13	36,13	35,50	36,88
Facultad de Ciencias Naturales y Matemáticas	-	-	19,63	24,50	23,50	31,88	31,88	33,50	33,13	35,63
Facultad de Economía	36,38	39,38	39,25	37,13	35,25	36,63	37,88	38,50	34,63	36,13
Facultad de Jurisprudencia	69,88	73,00	74,50	74,63	78,38	80,38	81,25	78,25	85,63	87,38
Facultades de Ciencia Política y Gobierno, y de Relaciones Internacionales	37,88	38,38	31,13	39,13	43,75	42,75	49,63	49,63	49,75	48,38
Total	435,00	447,38	471,88	467,63	483,75	507,50	539,38	553,75	555,63	561,25

Ahora bien, si un profesor de tiempo completo se dedicara exclusivamente a dictar clase, el máximo número de horas que podría impartir a la semana sería 20, asumiendo que tendría que invertir, mínimo, un número igual de horas por fuera del salón de clase, realizando actividades de docencia indirecta como preparación de clase, corrección de exámenes y atención a estudiantes.

Basados en esto, se presenta a continuación una forma diferente de cálculo basado en las horas de clase dictadas y pagadas por la Universidad. Para este cálculo tomamos el total de horas de clase impartidas por los profesores de hora cátedra al mes y lo dividimos por 80, a razón de 20 horas semanales. El resultado obtenido refleja con mayor precisión cuántos profesores de tiempo completo se requieren para cubrir las horas de clase atendidas por los profesores de hora cátedra.

A continuación mostramos el cuadro de profesores de tiempo completo equivalente para los últimos tres años, utilizando la nueva metodología.

Cuadro 40

TIEMPO COMPLETO EQUIVALENTE POR FACULTAD* (TIEMPO COMPLETO, MEDIO TIEMPO, HORAS DE PROFESORES DE HORA CÁTEDRA)

Unidad Académica	2010-1	2010-2	2011-1	2011-2	2012-1	2012-2
Decanatura del Medio Universitario	18,80	18,18	22,07	24,37	22,19	18,41
Escuela de Ciencias Humanas	59,41	57,53	66,91	65,32	75,22	70,32
Escuela de Medicina y Ciencias de la Salud	161,46	163,37	182,92	187,86	190,91	191,03
Facultad de Administración	43,77	49,73	56,95	54,67	51,80	51,18
Facultad de Ciencias Naturales y Matemáticas	32,29	40,87	38,51	41,79	41,06	41,53
Facultad de Economía	40,75	40,89	43,97	42,88	39,29	38,28
Facultad de Jurisprudencia	78,43	77,12	92,41	78,99	85,69	79,56
Facultades de Ciencia Política y Gobierno, y de Relaciones Internacionales	51,36	51,08	59,20	58,60	55,63	50,08
IPS	1,00	2,00	2,00	2,00	2,00	2,00
Rectoría	1,00	1,00	1,00	1,50	1,50	2,50
Sindicatura	-	-	1,00	-	-	-
Vicerrectoría	0,50	0,50	0,50	-	1,00	1,00
Total	488,76	502,26	567,44	557,96	566,29	545,89

* El cálculo para la equivalencia de los profesores de hora cátedra se hace según las horas dictadas.

2.7.5. Becas otorgadas a profesores

Tener un cuerpo profesoral consolidado, acorde con los nuevos retos de la educación, supone una política fuerte de becas para permitir que el cuerpo profesoral

se capacite y esté en constante actualización. Así es como la Universidad apoya a sus profesores por medio del otorgamiento de becas nacionales e internacionales en diferentes modalidades para cursar estudios de educación superior.

A continuación se presenta la información consolidada de becas otorgadas a profesores por parte de la Universidad del Rosario para adelantar estudios de posgrado.

Cuadro 41
CONSOLIDADO DE BECAS OTORGADAS A PROFESORES PARA POSGRADO

Unidad académica	Maestría					Doctorado					Posdoctorado					Total				
	2008	2009	2010	2011	2012	2008	2009	2010	2011	2012	2008	2009	2010	2011	2012	2008	2009	2010	2011	2012
Colegio Arrayanes	1															1	-	-	-	-
Decanatura del Medio Universitario																-	-	-	-	-
Escuela de Ciencias Humanas				1			1		2	2		1				-	2	-	3	2
Escuela de Medicina y Ciencias de la Salud		1		3	1	2	4	3	2	2						2	5	3	5	3
Facultad de Administración	1					2	3	1	2	2	1					4	3	1	2	2
Facultad de Ciencias Naturales y Matemáticas							1								1	-	1	-	-	1
Facultad de Economía		1				2		2		1						2	1	2	-	1
Facultad de Jurisprudencia		1		2		4	2		4	8						4	3	-	6	8
Facultades de Ciencia Política y Gobierno, y de Relaciones Internacionales				2		2	1		1	1				1		2	1	1	3	1
Total	2	3	0	8	1	12	12	6	11	16	1	1	1	0	1	15	16	7	19	18
Porcentaje*	13%	19%	0%	42%	6%	80%	75%	86%	58%	89%	7%	6%	14%	0%	6%	100%	100%	100%	100%	100%

* El porcentaje está calculado sobre el periodo.

2.8. Investigación

Los resultados de la investigación aportan a la consolidación de la Universidad como centro de producción de conocimiento. A su vez, esta genera las condiciones necesarias a sus profesores para vincularse más activamente a procesos de socialización del conocimiento producido, como una de las formas de proyección

social de la Universidad del Rosario. En este sentido, desarrollar y consolidar la investigación y su visibilidad en el entorno interno y externo, por medio de programas de apoyo, hace que se afiance la caracterización de la institución como una universidad de docencia que hace investigación.

2.8.1. Grupos de investigación

Actualmente, la Universidad del Rosario cuenta con 37 grupos de investigación, de los cuales 36 están asociados a las facultades o escuelas y uno está en la categoría de grupo institucional. Quince grupos se encuentran clasificados por Colciencias en las categorías A1 o A, lo que representa un 40,5% del total de grupos de la Universidad.

Cuadro 42
CLASIFICACIÓN DE LOS GRUPOS DE INVESTIGACIÓN

Facultades/Grupos de investigación	Clasificación, ScientiCol							
	2005	I-2006	II-2006	2007	2009	2010	2011	2012
Escuela de Ciencias Humanas								
Centro de Estudios Teológicos y de las Religiones				Registrado	Sin clasificar	D	D	D
Estudios sobre Identidad	C	A	A	A	A	A	A	A
Ética Aplicada, Trabajo y Responsabilidad Social*	C	C	C	C	C	B	B	B
Lógica e Historia de la Ciencia					Sin clasificar	B	B	B
Pedagogía de la Escritura y el Lenguaje							Registrado	Reconocido
Escuela de Medicina y Ciencias de la Salud								
Centro de Estudios de la Actividad Física (CEMA)**	B	B	B	B	C	C	C	C
Biología Celular y Molecular***						A1	A1	A1
Centro de Investigación de Enfermedades Autoinmunes (CREA)					Registrado	C	C	C
E. C. Ciencias del Comportamiento (GIEC)		B	B	B	B	A	A	A
Educación Médica	Reconocido	B	B	B	C	C	C	C
Estudios Moleculares en Fibrosis Quística y otras formas de Mucoviscidosis	Reconocido	C	C	C	C	Sin clasificar	Sin clasificar	Sin clasificar
Estudios sociales de las Ciencias, las Tecnologías y las Profesiones					A1	B	A	A
FIDIC****					Registrado	No registrado	No registrado	No registrado
GeniURos					C	Sin clasificar	Sin clasificar	Reconocido
Individuo Familia y Sociedad		Registrado	Registrado	Registrado	Sin clasificar	B	B	B
Investigación Clínica	C	C	B	B	Sin clasificar	A	A	A

Continúa

Facultades/Grupos de investigación	Clasificación, ScientiCol							
	2005	I-2006	II-2006	2007	2009	2010	2011	2012
NEUROS	B	A	A	A	A	A1	A1	A1
Ciencias de la Rehabilitación*****	C	A	A	A	A1	A	A	A
Salud Pública	Reconocido	B	B	B	B	B	A	A
Salud, Cognición y Trabajo (GiSCYT)	Registrado	Registrado	Registrado	Registrado	D	C	C	C
Sistemas Tradicionales de Salud	C	A	A	A	C	C	C	C
Enfermedades Digestivas*****								Reconocido
Facultad de Administración								
Administración en Salud*****	Registrado	Registrado	B	B				
Internacionalización de la Empresa*****	Registrado	Registrado	Registrado	Registrado				
Centro de Estudios para la Perdurabilidad	B	A	A	A	A1	A1	A1	A1
Tecnología Aplicada a la Dirección y Gerencia de Empresa*****	Registrado	Registrado	Registrado	Registrado				
Facultad de Ciencias Naturales y Matemáticas								
Ciencias Básicas Médicas	B	A	A	A	A1	A1	A1	A1
BIO-BIO					C	D	D	D
Microbios					D	D	D	D
Genética Evolutiva, Filogeografía y Ecología de Biodiversidad Neotropical*****								A1
Ecología Funcional y Ecosistémica					No registrado	Sin clasificar	Registrado	Reconocido
Matemáticas y sus Aplicaciones							Registrado	Reconocido
Facultad de Economía								
Economía	A	A	A	A	A1	A1	A1	A1
Facultad de Jurisprudencia								
Derecho Público, Carlos Holguín Holguín	A	A	A	A	A1	A1	A1	A1
Derechos Humanos		C	B	B	A	A1	A1	A1
Derecho Privado					D	B	B	B
Derecho Internacional						C	C	C
Derecho Penal					No registrado	D	D	D
Facultades de Ciencia Política y Gobierno, y de Relaciones Internacionales								
Centro de Estudios Políticos e Internacionales-CEPI	B	B	B	B	A1	A1	A1	A1
Grupos Institucionales								
Historia de la Universidad del Rosario	A	A	A	A	B	B	B	B

* El nombre del Grupo Ética Aplicada, Trabajo y Responsabilidad Social fue Dinámicas Sociales hasta 2008.

**El Grupo Centro de Estudios de la Actividad Física (CEMA) anteriormente se llamaba Actividad Física y Desarrollo Humano.

*** El Grupo Biología Celular y Molecular es asociado con la CIB y la Universidad de Antioquia.

**** FIDIC es un Instituto asociado a la Escuela de Medicina y Ciencias de la Salud.

*****El Grupo Ciencias de la Rehabilitación anteriormente se llamaba Rehabilitación e Integración Social de la Persona con Discapacidad.

***** El Grupo Enfermedades Digestivas está asociado con el Hospital Universitario La Samaritana.

***** Se formó un solo grupo de investigación asociado a la Facultad de Administración: Centro de Estudios para la Perdurabilidad.

*****Este grupo anteriormente se llamaba Clínico Molecular de Enfermedades Infecciosas.

*****El Grupo Genética Evolutiva, Filogeografía y Ecología de Biodiversidad Neotropical es asociado con la Universidad de los Andes.

Gráfica 12
DISTRIBUCIÓN DE LOS GRUPOS DE INVESTIGACIÓN POR CLASIFICACIÓN

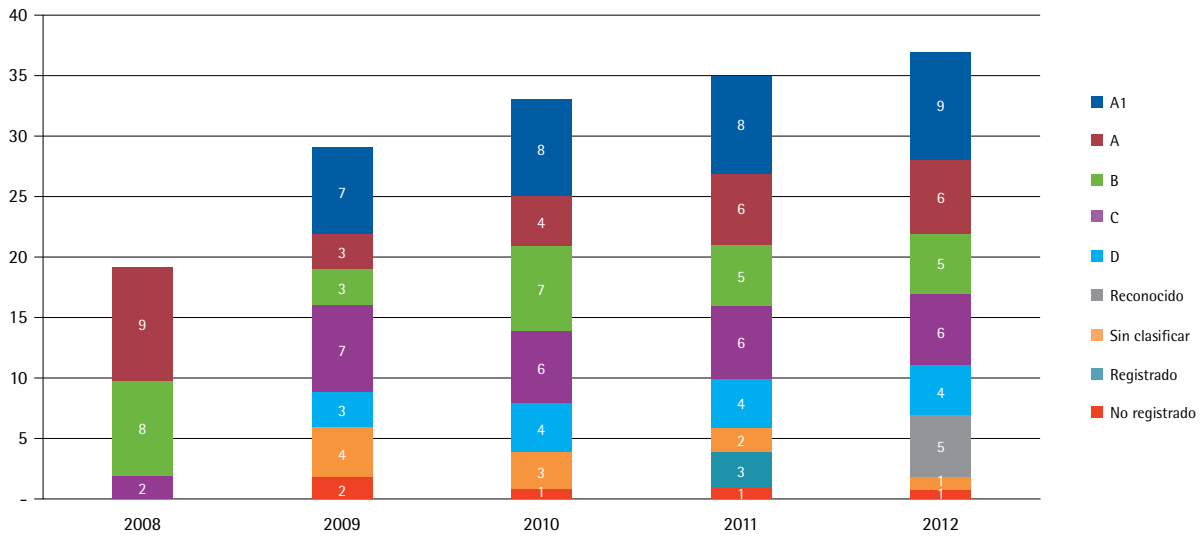

2.8.2. Proyectos de investigación

Durante el 2012, se realizaron 72 proyectos de investigación en la Universidad. La Escuela de Medicina y Ciencias de la Salud concentra el 59,7% de los proyectos. En segundo lugar se encuentra la Facultad de Jurisprudencia, con el 12,5%, seguida por las Facultades de Ciencia Política y Gobierno, y de Relaciones Internacionales, con el 8,3%.

Gráfica 13
PORCENTAJE DE PROYECTOS DE INVESTIGACIÓN POR FACULTAD (2012)

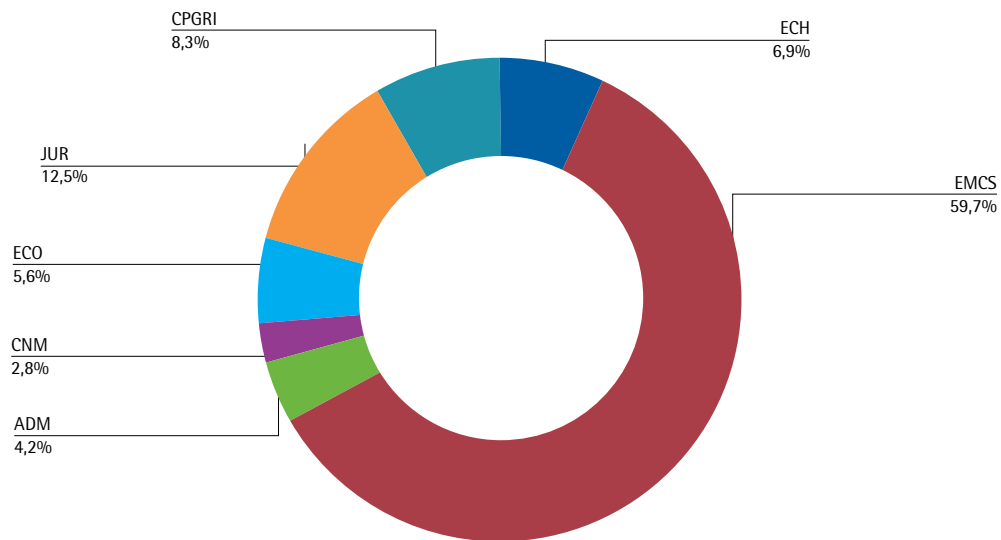

Cuadro 43

NÚMERO DE PROYECTOS DE INVESTIGACIÓN POR UNIDAD ACADÉMICA Y AÑO

Unidad académica	Grupo de investigación	1995- 1999	2000	2001	2002	2003	2004	2005	2006	2007	2008	2009	2010	2011	2012	Total	
Centro de Investigación y Estudios de Consultoría (CIEC)	Historia Universidad del Rosario	-	5	1	3	1	-	1	-	1	-	-	-	-	-	12	
Total Centro de Investigación y Estudios de Consultoría		-	5	1	3	1	-	1	-	1	-	-	-	-	-	12	
Escuela de Ciencias Humanas	Estudios sobre Identidad	-	2	4	5	2	5	8	4	7	6	5	1	3	1	53	
	Ética Aplicada, Trabajo y Responsabilidad Social*	2	2	1	-	1	4	3	4	5	1	3	1	2	-	29	
	Lógica e Historia de la Ciencia	-	-	-	2	-	1	-	3	5	2	1	1	2	1	18	
	CETRE	-	-	-	-	-	-	-	-	2	1	1	1	2	3	10	
	Pedagogía de la Escritura y el Lenguaje											1	-	1	-	2	
Total Escuela de Ciencias Humanas		2	4	5	7	3	10	11	11	19	10	11	4	10	5	112	
Escuela de Medicina y Ciencias de la Salud	Centro de Estudios de la Actividad Física (CEMA)**	-	3	1	-	-	-	-	-	1	2	-	7	1	2	17	
	Centro de Investigación de Enfermedades Autoinmunes (CREA)	1	-	1	2	1	3	-	-	8	-	-	-	1	2	19	
	E. C. Ciencias del Comportamiento (GIEC)	-	1	-	10	1	2	2	-	2	2	3	1		-	24	
	Educación Médica	-	8	2	-	2	2	-	1	-	2	1	-	1	-	19	
	Estudios Moleculares en Fibrosis Quística y otras formas de Mucoviscidosis	4	-	1	1	1	2	1	-	-	-	-	-	-	-	10	
	Estudios sociales de las Ciencias, las Tecnologías y las Profesiones	7		3	2	5	3	10	5	4	7	3	8	2	4	63	
	GeniURos					1	2	7	4	5	1	1	2	6	10	39	
	Individuo Familia y Sociedad								4				7	2	6	2	21
	Investigación Clínica	-	12	2	15	9	6	7	5	8	11	1	2	8	10	96	
	NEUROS	-	7	-	2	8	10	7	4	1	2	10	5	1	-	57	
	Ciencias de la Rehabilitación***			1	6	3	1	2	5	2	3	5	6	4	9	47	
	Salud Pública	1		11	3	3	8	5	5	1	7	3	3	1	1	52	
	Salud, Cognición y Trabajo (GiSCYT)							7	3	-	-	2	1	1	3	17	
	Sistemas Tradicionales de Salud	13	4	6	-	1	6	5	10	-	11	4	-	1	-	61	
BIO-BIO****	-	-	-	-	-	-	2	1	5	5	-	-	-	-	13		
Ciencias Básicas Médicas****	7	1	-	2	6	5	5	8	4	3	-	-	-	-	41		

Continúa

Unidad académica	Grupo de investigación	1995- 1999	2000	2001	2002	2003	2004	2005	2006	2007	2008	2009	2010	2011	2012	Total
Total Escuela de Medicina y Ciencias de la Salud		33	36	28	43	41	50	60	55	41	56	40	37	33	43	596
	Administración en Salud*****	-	-	-	-	-	-	-	-	-	-	-	-	-	-	-
	Internacionalización de la Empresa****	-	-	-	-	-	-	1	3	-	-	-	-	-	-	4
	Perdurabilidad Empresarial	3	-	5	1	2	14	8	10	10	13	11	21	1	3	102
	Tecnología aplicada a la Dirección y Gerencia de Empresa*****	-	-	-	-	-	-	2	2	-	-	-	-	-	-	4
Total Administración		3	-	5	1	2	14	11	15	10	13	11	21	1	3	110
Facultad de Ciencias Naturales y Matemáticas	BIO-BIO****	-	-	-	-	-	-	-	-	-	-	3	3	5	1	12
	Ciencias Básicas Médicas****	-	-	-	-	-	-	-	-	-	-	9	4	6	1	20
	Microbios*****	-	-	-	-	-	-	-	-	-	-	2	2	5	-	9
	Matemáticas y sus aplicaciones	-	-	-	-	-	-	-	-	-	-	-	-	1	-	1
	Ecología Funcional	-	-	-	-	-	-	-	-	-	-	2	3	1	-	6
Total Ciencias Naturales y Matemáticas		-	-	-	-	-	-	-	-	-	-	16	12	18	2	48
Facultad de Economía	Investigación en Economía	14	14	18	15	16	32	25	15	22	18	17	10	14	4	234
Total Economía		14	14	18	15	16	32	25	15	22	18	17	10	14	4	234
Facultad Jurisprudencia	Derecho Público	5	2	10	9	25	16	11	4	2	7	21	5	1	2	120
	Derechos Humanos	2	-	6	-	4	4	2	4	5	9	5	4	6	3	54
	Derecho Penal	-	-	-	-	-	-	-	-	-	2	3	2	-	-	7
	Derecho Privado	-	-	-	-	2	2	-	6	2	6	-	10	-	4	32
	Derecho Internacional	-	-	-	-	-	-	-	1	-	-	-	8	-	-	9
Total Jurisprudencia		7	2	16	9	31	22	13	15	9	24	29	29	7	9	222
Facultades de Ciencia Política y Gobierno, y de Relaciones Internacionales	CEPI				4	4	4	6	4	7	5	15	6	13	6	74
Total Facultades de Ciencia Política y Gobierno, y de Relaciones Internacionales		-	-	-	4	4	4	6	4	7	5	15	6	13	6	74
TOTAL UNIVERSIDAD		59	61	73	82	98	132	127	115	109	126	139	119	96	72	1,408

* El nombre de este grupo fue Dinámicas Sociales hasta 2008.

**Este grupo anteriormente se llamaba Actividad Física y Desarrollo Humano.

***Este grupo anteriormente se llamaba Rehabilitación e Integración Social de la Persona con Discapacidad.

****Estos grupos se pasaron a la Facultad de Ciencias Naturales y Matemáticas desde el 2009.

***** Se formó un solo grupo de investigación: Centro de Estudios para la Perdurabilidad.

*****Este grupo anteriormente se llamaba Clínico Molecular de Enfermedades Infecciosas.

*****Este grupo está asociado con la Universidad de los Andes.

Nota: esta información es la que arroja el Sistema de Información a la fecha, y se encuentra en proceso de validación por los grupos de investigación; por lo tanto, es susceptible de cambio.

2.8.3. Producción académica

Cuadro 44
PRODUCTOS POR UNIDAD ACADÉMICA, GRUPO Y CATEGORÍA SCIENTICOL

Unidad académica	Grupo	Núm. pub. ISI y Scopus	Núm. pub. Scopus	Artículos revistas científicas otras BD	Libro	Capítulo de libro	Trabajos dirigidos
Institucional	Historia de la Universidad del Rosario	-	-	1	24	4	1
Total Centro de Investigación y Estudios de Consultoría		-	-	1	24	4	1
Escuela de Ciencias Humanas	Estudios sobre Identidad	22	12	85	20	60	63
	Ética Aplicada, Trabajo y Resp. Social	4	1	27	6	17	18
	Lógica, Epistemología y Filosofía de la Ciencia	4	4	9	6	5	11
	CETRE	-	0	3	3	5	-
	Pedagogía de la Escritura y el Lenguaje	-	0	2	-	1	-
	Artículos de Investigadores de la Escuela de Ciencias Humanas no adscritos a Grupos de Investigación	-	2	-	-	-	-
Total Escuela de Ciencias Humanas		30	19	126	35	88	92
Escuela de Medicina y Ciencias de la Salud	BIO-BIO	1	1	5	6		
	Ciencias Básicas Médicas	28	21	81	2	-	34
	CIB-Urosario	6	8	-	-	-	-
	CREA	114	0	-	2	7	6
	Educación Médica	4	7	11	4	22	1
	Estudios en Ciencias del Comportamiento	15	22	71	6	17	21
	Estudios en Fibrosis Quística y Mucoviscidiosis	-	3	-	-	-	-
	Estudios Sociales de las Ciencias, las Tecnologías y las Profesiones	5	3	40	24	28	16
	GENIUROS	21	5	35	4	3	16
	MICROBIOS	-	6				
	Individuo Familia y Sociedad	9	3	22	2	13	12
	Investigación Clínica	27		43	10	12	54
	NEUROS	36	15	71	11	47	19
	Salud Pública	18	19	23	11	20	5
	Sistemas Tradicionales de Salud	-	0	12	22	18	16
	Centro de Estudios de la Medición de la Actividad Física (CEMA)	5	25	66	9	2	17
	Salud, Cognición y Trabajo	1	4	16	9	4	12
Ciencias de la Rehabilitación	8	13	72	18	29	50	
FIDIC	85	2	-	-	-	-	
Artículos de Investigadores de la no adscritos a Grupos de Investigación	52	15	-	-	-	-	
Total Escuela de Medicina y Ciencias de la Salud		435	172	568	140	222	279
Facultad de Administración	Perdurabilidad Empresarial	12	21				
Total Administración		12	21	-	-	-	-
Facultad de Ciencias Naturales y Matemáticas	Ciencias Básicas Médicas	23	23	-	-	-	-
	BIO-BIO	2	2	2	-	3	2
	MICROBIOS	3	1	3	-	2	1

Continúa

Unidad académica	Grupo	Núm. pub. ISI y Scopus	Núm. pub. Scopus	Artículos revistas científicas otras BD	Libro	Capítulo de libro	Trabajos dirigidos
Facultad de Ciencias Naturales y Matemáticas	Grupo de Ecología Funcional y Ecosistémica	3	3	-	-	-	-
	Matemáticas	2	2	2	-	-	-
	Genética Evolutiva, Filogeografía y Ecología de Biodiversidad Neotropical	1	1	-	-	-	-
Total Ciencias Naturales y Matemáticas		34	32	7	-	5	3
Facultad de Economía	Grupo de Investigación Facultad de Economía	67	50	116	21	12	51
Total Economía		67	50	116	21	12	51
Facultad Jurisprudencia	Derecho Público, Carlos Holguín Holguín	-	1	157	76	96	57
	Derechos Humanos	-	1	46	34	53	17
	Derecho Privado	-	1	48	29	62	17
	Derecho Internacional			29	11	19	12
	Derecho Penal	-		7	9	23	17
	Artículos de Investigadores de la no adscritos a Grupos de Investigación	1	1				
Total Jurisprudencia		1	4	287	159	253	120
Facultades de Ciencia Política y Gobierno, y de Relaciones Internacionales	Centro de Estudios Políticos e Internacionales	6	8	208	50	122	217
Total Facultades de Ciencia Política y Gobierno y de Relaciones Internacionales		6	8	208	50	122	217
Planeación Académica	Artículos de Investigadores de Planeación Académica no adscritos a Grupos de Investigación	1	-	-	-	-	-
Total planeación académica		1	-	-	-	-	-
TOTAL UNIVERSIDAD		586	306	1,313	429	706	763

Nota: esta información es la que arroja el Sistema de Información a la fecha, y se encuentra en proceso de validación por los grupos de investigación; por lo tanto, es susceptible de cambio.

Cuadro 45
CITAS POR PUBLICACIÓN

Número de citas por publicación	Total
0	262
1-10	931
11-20	577
21-30	416
31-40	171
41-50	264
51-60	223
61-70	67
71-80	0
81-90	0
91-100	99
101-172	273
Total general	3283

Se han generado 3283 citaciones a partir de 586 documentos.

Cuadro 46
PUBLICACIONES ISI POR UNIDAD ACADÉMICA Y AÑO

Unidad académica	1998	2000	2001	2002	2003	2004	2005	2006	2007	2008	2009	2010	2011	2012	Total
Facultad de Administración											3	2	5	2	12
Escuela de Ciencias Humanas						1	1	1	2	2	4	6	6	7	30
Facultades de Ciencia Política y Gobierno, y de Relaciones Internacionales		1						1			1		1	2	6
Facultad de Ciencias Naturales y Matemáticas								4	4	10	10	8	8	12	56
Facultad de Economía		1	2	1	3	1	7	3	7	6	5	9	9	13	67
Facultad de Jurisprudencia														1	1
Facultad de Medicina y Ciencias de la Salud	1	3	2	2	5	8	13	22	33	56	48	63	75	83	414
Total	1	5	4	3	8	10	21	31	46	74	71	88	104	120	586

Cuadro 47
PUBLICACIONES ISI POR TIPO DE DOCUMENTO Y AÑO

Tipo de documento	1998	2000	2001	2002	2003	2004	2005	2006	2007	2008	2009	2010	2011	2012	Total	%
Article		2	2	3	6	3	12	22	29	52	57	59	71	85	403	70,8
Article; Book Chapter							1				1	1	1		4	0,0
Article; Proceedings Paper							2	2	4	2	4				14	0,0
Biographical-Item									1	1	1				3	0,0
Book Review						1		1	2	3	1	4	3		15	0,0
Editorial Material			1				2	1			1	2	5	2	14	1,7
Fiction, Creative Prose		1													1	0,0
Letter	1		1				1	2	1	2	2	1		1	12	0,8
Meeting Abstract		2			2	5	2	1	7	6	3	11	19	17	75	14,2
Review						1	1	2	2	8	1	10	5	15	45	12,5
Total	1	5	4	3	8	10	21	31	46	74	71	88	104	120	586	100,0

El 70,8% de las publicaciones ISI de la Universidad del 2012 está concentrado en *Article*; seguido por *Meeting Abstract*, que representa el 14,2%, y *Review*, con el 12,5%.

Cuadro 48
PUBLICACIONES SCOPUS POR UNIDAD ACADÉMICA Y AÑO

Área de conocimiento Universidad del Rosario	Antes 2000	2000	2001	2002	2003	2004	2005	2006	2007	2008	2009	2010	2011	2012	Total
Agronomía, veterinaria y afines	1				1	4	1	3	1	6	6	12	19		54
Medicina y ciencias de la salud	15	2	1	3	24	38	67	74	76	111	120	113	135	101	880
Ciencias naturales y matemáticas	5			1	0	7	1	9	11	11	22	47	43	8	165
Ciencias sociales y humanas			3	3	4	1	6	4	7	11	14	24	16	16	109
Administración			1		1	1	1	0	2	3	6	7	4	7	33
Economía		1	4	2	3	1	1	2	6	14	12	12	10	20	88
Ingeniería					4	0	1	5	5	12	5	22	31		85
General			1		0	0	0	0	0	0	0	1	1		3
Total por área de conocimiento	21	3	10	9	37	52	78	97	108	168	185	238	259	152	1417
Total publicaciones UR	21	3	10	9	11	14	29	48	82	117	125	137	136	152	894

Nota: la diferencia en los totales radica en que, de acuerdo con Scimago, algunas revistas, y por consiguiente artículos publicados, se encuentran en dos o más áreas del conocimiento.

Las cifras para el 2012 no son definitivas, ya que el sistema en este periodo no está actualizado totalmente.

Cuadro 49
PUBLICATIONES SCOPUS POR TIPO DE DOCUMENTO Y AÑO

Tipo de documento	Antes 2000	2000	2001	2002	2003	2004	2005	2006	2007	2008	2009	2010	2011	2012	Total	%
Article	11	3	8	7	10	7	19	33	61	92	99	105	114	119	688	78,3
Review			2		1	3	7	10	11	14	11	15	12	19	105	12,5
Editorial				1			1			4	6	7	2	2	23	1,3
Conference Papers	1					2		3	1		2	4	3	2	18	1,3
Letter				1		2	1	2	5	7	7	1		2	28	1,3
Undefined	9								1					3	13	2,0
Article in press												3	5	4	12	2,6
Note							1		3			2		1	7	0,7
Total	21	3	10	9	11	14	29	48	82	117	125	137	136	152	894	100,0

El 78,3% de las publicaciones Scopus del 2012 de la Universidad está concentrado en *Article*; seguido por *Review*, que representa el 12,5%. Los demás tipos de publicaciones obtuvieron porcentajes bajos: desde un 2,6% en *Article in Press* a un 0,7% en *Note*.

2.8.4. Financiación de la investigación

El 33,9% de la financiación de la investigación en la Universidad del Rosario proviene de fondos internos, mientras que el 66,1% de la financiación es externa. Dentro de las fuentes de financiación externa, el 40,9% del total de la Universidad es nacional y el 25,2% restante es internacional.

Cuadro 50
FINANCIACIÓN DE LA INVESTIGACIÓN EN LA UNIVERSIDAD DEL ROSARIO (\$ CORRIENTES) 1999-2011

Unidad académica	1999-2012			
	Universidad del Rosario (\$)	Externa nacional (\$)	Externa internacional (\$)	Total (\$)
Facultad de Administración	1.123.900.015	1.570.424.169	223.481.450	2.917.805.634
Facultades de Ciencia Política y Gobierno, y de Relaciones Internacionales	2.400.859.195	258.649.600	521.137.586	3.180.646.381
Facultad de Ciencias Naturales y Matemáticas	2.052.717.815	407.332.757	327.600.000	2.787.650.572
Facultad de Economía	421.740.663	5.310.235.817	2.668.713.242	8.400.689.722
Escuela de Ciencias Humanas	1.560.542.024	633.416.000	185.800.000	2.379.758.024
Escuela de Medicina y Ciencias de la Salud	5.128.305.236	7.137.273.348	4.579.290.274	16.844.868.858
Facultad de Jurisprudencia	1.002.174.469	1.204.887.384	1.689.735.012	3.896.796.865
Total general	13.690.239.417	16.522.219.075	10.195.757.564	40.408.216.056

Nota: esta información es la que arroja el Sistema de Información a la fecha, y se encuentra en proceso de validación por los grupos de investigación; por lo tanto, es susceptible de cambio.

2.8.5. Publicaciones de la Universidad del Rosario

Cuadro 51
REVISTAS INDEXADAS UNIVERSIDAD DEL ROSARIO

Unidad Académica	Revista	Editor	Publindex	Index internacionales
Asociación Colombiana de Investigadores Urbano Regionales-Universidad del Rosario	Territorios	Thierry Lulle	Categoría B	IBSS-LSE, RedAlyC, Latindex
Escuela de Medicina y Ciencias de la Salud	Avances en Psicología	Andrés Pérez Acosta	Categoría A1	SCOPUS, PsycINFO, SciELO, Medline, DOAJ, Ulrich's International Periodicals Directory, Academic OneFile, Latindex, Redalyc, LILACS, Informe Académico, Psico-doc, Dialnet, Google Scholar, Pserinfo, Hinari, Electronic Journals Library (Elektronische Zeitschriftenbibliothek o EZB)
	Ciencias de la Salud	Alberto Francisco Vélez van Meerbeke, Lilian Chuaire Noack	Categoría A2	Scielo Colombia, CAB Abstracts, CSA LLBA, Scopus, CINAHL, Index Copernicus, LILACS, RedALyC, Ulrich's Periodicals Directory, IMBIOMED, DOAJ, Periodica, Google Scholar
Facultad de Administración	Universidad y Empresa	Ángel Rodrigo Vélez Bedoya	Categoría C	Latindex, CLASE, Ulrich's, EBSCO Google Scholar
Facultad de Economía	Economía del Rosario	Juan Carlos Guataquí	No indexada	JEL, e-Jel, Econlit, AEA, Ulrich's Periodicals Directory, CSA Social Science Collection, DOTEK, EBSCO, IBSS, Latindex, SSRN, RePec, Scopus, CLASE, Pro-Quest, Google Scholar.
Facultad de Jurisprudencia	ACDI	Ricardo Abello Galvis	No indexada	EBSCO, DOAJ
	Estudios Socio-Jurídicos	Édgar Iván León Robayo	Categoría A2	Redalyc, Latindex, CLASE, Dialnet, Scielo, Google Scholar. Ebsco, DOAJ
Facultades de Ciencia Política y Gobierno, y de Relaciones Internacionales	Desafíos	María del Rosario García	Categoría B	IBSS, Clase, EBSCO-México, , Google Scholar
	Perspectivas Colombo Canadienses	Stephanie Lavaux	No indexada	Dialnet

Cuadro 52
LIBROS Y DOCUMENTOS PUBLICADOS POR LA EDITORIAL UNIVERSIDAD DEL ROSARIO

Tipo de publicación	2008	2009	2010	2011	2012	Total
Libros	81	98	90	73	87	429
Documentos o borradores de investigación	62	53	49	53	30	247
Total	143	151	139	126	117	676

Libros coeditados				
2008	2009	2010	2011	2012
13	15	18	12	22

Cuadro 53
REVISTAS CIENTÍFICAS PUBLICADAS POR LA EDITORIAL UNIVERSIDAD DEL ROSARIO

Facultad/ Unidad	2008	2009	2010	2011	2012	Total
Escuela de Medicina y Ciencias de la Salud	3	4	4	4	6	21
Facultad de Administración	2	2	2	2	2	10
Facultad de Economía	2	2	1	3	2	10
Facultad de Jurisprudencia	3	3	3	4	3	16
Facultades de Ciencia Política y Gobierno, y de Relaciones Internacionales	4	5	5	4	6	24
Total	14	16	15	17	19	81

2.9. Biblioteca

2.9.1. Material bibliográfico impreso y audiovisual

Cuadro 54
MATERIAL BIBLIOGRÁFICO IMPRESO Y AUDIOVISUAL

Tipo de material	Títulos					Ejemplares				
	2008	2009	2010	2011	2012	2008	2009	2010	2011	2012
Libros	63.652	67.255	72.650	77.783	84.389	90.659	98.810	106.513	109.836	121.952
Material audiovisual	1912	2274	2532	2845	3714	6881	8028	8722	7755	9569
Publicaciones seriadas (nacionales e internacionales)	2489	2570	2607	2455	2459	na	na	na	na	na
TOTAL	68.053	72.099	77.789	83.083	90.562	97.540	106.838	115.235	117.591	131.521

Cuadro 55
MATERIAL ELECTRÓNICO DISPONIBLE

Tipo de material	2008	2009	2010	2011	2012
Libros electrónicos*	58.302	74.219	65.894	97.592	70.420
Bases de datos	100	107	196	191	215
Publicaciones seriadas	26.532	26.987	27.209	33.425	34.740
Documentos en el repositorio institucional E-docUR		430	893	1384	2651
Herramientas de análisis de impacto	2	2	4	6	7

* El número de libros electrónicos disminuyó. Esto obedeció a las políticas institucionales de evaluar la calidad de estos.

Cuadro 56
NÚMERO DE BASES DE DATOS DISPONIBLES POR ÁREA TEMÁTICA

Área temática	2010	2011	2012
Ciencias aplicadas	2	4	5
Ciencias de la salud	16	18	20
Ciencias económicas y administrativas	15	16	17
Ciencias humanas	6	8	10
Ciencias jurídicas	13	17	20
Ciencias políticas	2	4	5
Ciencias sociales	2	3	4
Multidisciplinaria	93	96	134
Total	149	166	215

Cuadro 57
DESARROLLO DE COLECCIONES

Facultad/Programa	% Cubrimiento de la bibliografía básica				
	2008	2009	2010	2011	2012
Decanatura del Medio Universitario					
Medio Universitario	78	64	70	70	75
Escuela de Ciencias Humanas					
Antropología	71	75	77	85	88

Continúa

Facultad/Programa	% Cubrimiento de la bibliografía básica				
	2008	2009	2010	2011	2012
Artes Liberales en Ciencias Sociales	83	88	90	92	92
Filosofía	81	85	86	87	93
Historia	84	95	84	84	85
Periodismo y Opinión Pública	83	85	88	92	92
Sociología	90	90	88	90	90
Ciclo Básico	83	87	88	88	88
Especializaciones		53	61	68	68
Escuela de Medicina y Ciencias de la Salud					
Fisioterapia	99	99	100	100	99
Fonoaudiología	99	99	100	100	98
Ingeniería Biomédica					87
Medicina	92	92	98	99	99
Psicología	97	97	94	100	96
Terapia Ocupacional	97	99	100	100	100
Especializaciones				99	99
Maestrías	56	43	93	83	85
Doctorado				100	100
Facultad de Administración					
Administración de Empresas	83	85	86	86	84
Administración de Negocios Internacionales	83	83	86	88	84
Administración en Logística y Producción	77	77	78	81	63
Especializaciones				96	96
Maestrías	85	90	92	75	75
Facultad de Ciencias Naturales y Matemáticas					
Estudios Universitarios		75	89	97	99
Facultad de Economía					
Economía	87	87	88	88	91
Finanzas y Comercio Internacional	87	87	88	92	94
Especializaciones	74	75	76	77	79
Facultad de Jurisprudencia					
Jurisprudencia	78	95	98	100	100
Especializaciones			71	75	98
Maestrías	59	60	75	78	100
Doctorado		32	46	59	100
Facultades de Ciencia Política y Gobierno, y de Relaciones Internacionales					
Ciencia Política y Gobierno	89	87	92	74	89
Gestión y Desarrollo Urbanos	86	92	100	66	80
Relaciones Internacionales	90	91	97	86	92
Maestría			67	78	93

Cuadro 58
BIBLIOGRAFÍA EN OTROS IDIOMAS

Año	Tipo de publicación	Número de Títulos						Total	% sobre el total de bibliografía disponible
		Alemán	Francés	Inglés	Italiano	Portugués	Otros		
2008	Libros impresos	44	2814	8071	679	23		11.631	19,43%
	Libros electrónicos		48	30.763	3	5		30.819	52,86%
	Publicaciones seriadas impresas		14	232				246	71,10%
2009	Libros impresos	44	2900	9300	681	39		12.964	20,43%
	Libros electrónicos	51	68	35.933	3	74		36.129	48,68%
	Publicaciones seriadas impresas		9	233				242	69,34%
2010	Libros impresos	44	2907	9874	685	49		13.559	19,70%
	Libros electrónicos	56	75	41.937	11	105		42.184	64,02%
	Publicaciones seriadas impresas		16	208				224	60,54%
2011	Libros impresos	55	3044	11831	712	56	122	15.820	21,48%
	Libros electrónicos	199	129	63.664	11	165	2	64.170	65,75%
	Publicaciones seriadas impresas		13	61			5	79	47,59%
2012	Libros impresos	70	3219	12.050	732	70	130	16.271	19,28%
	Libros electrónicos	301	250	64.393	120	230	50	65.344	92,79%
	Publicaciones seriadas impresas		31	509	6	8		554	22,53%

2.9.2. Circulación y préstamo

Cuadro 59
ENTRADA DE USUARIOS A LA BIBLIOTECA

Sede	2008	2009	2010	2011	2012
Claustro	691.012	599.835	601.208	714.216	717.027
Quinta Mutis	361.040	338.270	339.350	318.778	329.423
Hospital Universitario Mayor	9877	39.933	56.846	58.368	47.842
Sede Complementaria		6436	27.162	76.182	71.822
Total	1.061.929	984.474	1.024.566	1.167.544	1.166.114

Cuadro 60
PRÉSTAMOS REALIZADOS

Tipo de préstamo	Sede	2008	2009	2010	2011	2012
Libros (préstamo externo)	Claustro	113.927	137.106	126.628	121.669	120.219
	Quinta Mutis	32.516	38.183	99.372	34.033	39.825
	Hospital Universitario		998	534	742	576
	Sede Complementaria		402	927	3889	3122
Libros prestados en sala	Claustro	38.614	31.872	36.498	84.664	74.505
	Quinta Mutis	63.090	59.025	59.640	85.151	76.933
	Hospital Universitario		4006	6731	8044	7701
	Sede Complementaria		30	78	3616	3531
Computadores sala virtual y portátiles	Claustro	235.155	214.323	187.857	211.532	184.804
	Quinta Mutis	119.131	109.400	103.750	61.584	68.772

Continúa

Tipo de préstamo	Sede	2008	2009	2010	2011	2012
Computadores sala virtual y portátiles	Hospital Universitario		12.442	18.972	18.095	17.051
	Sede Complementaria		3013	7637	28.822	17.542
Salas y cubículos	Claustro	1516	1406	3667	11.143	11.218
	Quinta Mutis				79	2098

2.10. Extensión

La función sustantiva de extensión le permite a la Universidad estar en permanente interacción con el medio y tener la capacidad de anticipar e identificar las necesidades y problemas prioritarios de su entorno para proponer y desarrollar proyectos que aporten en su comprensión y solución.

Con fundamento en esto se articulan las diferentes expresiones de extensión propiamente dichas y las expresiones relativas a la extensión con docencia e investigación. Sobre esta base se han definido institucionalmente las siguientes áreas de intervención: gestión de formación permanente, gestión de la consultoría y la asesoría, gestión tecnológica, gestión social, gestión de prácticas y pasantías, gestión cultural y gestión del emprendimiento.

2.10.1. Educación continuada

Educación Continuada se encarga de coordinar con las distintas unidades académicas tanto la oferta de los programas como los aspectos logísticos, administrativos y de mercadeo; a su vez, las unidades diseñan los cursos y seminarios, y vigilan la calidad académica de los mismos.

Esta dinámica permite que la oferta de educación continuada de la Universidad aproveche las fortalezas académicas de los programas y de los grupos de investigación, a fin de aumentar la cobertura en cantidad de la oferta y diversificación.

Cuadro 61
NÚMERO DE EVENTOS Y PARTICIPANTES EN PROGRAMAS DE EDUCACIÓN CONTINUADA

Año	2008	2009	2010	2011	2012
Eventos	429	532	393	384	233
Participantes	20.521	21.074	18.129	17.639	12.987
Ingresos pesos corrientes	6.389.364	8.236.232	6.138.204	6.891.430	7.892.119

Nota: los ingresos se presentan en miles de pesos.

Cuadro 62
EVENTOS Y PARTICIPANTES POR UNIDAD ACADÉMICA 2011

Consolidado	Seminario			Curso			Diplomado			Total		
	Eventos	Participantes	IH	Eventos	Participantes	IH	Eventos	Participantes	IH	Eventos	Participantes	IH
Decanatura del Medio Universitario							3	368	3862	3	368	3862
Escuela de Ciencias Humanas	7	696	328	3	60	150	4	100	420	14	856	898
Escuela de Medicina y Ciencias de la Salud	36	3870	823	6	530	847	25	798	6006	67	5198	7676
Facultad de Administración	7	683	484	5	136	280	8	260	836	20	1079	1600
Facultad de Ciencias Naturales y Matemáticas	1	114	4				1	52	602	2	166	606
Facultad de Economía	5	154	98	2	53	60	5	100	734	12	307	892
Facultad de Jurisprudencia	22	1557	276	13	669	872	18	1053	5164	53	3279	6312
Facultades de Ciencia Política y Gobierno, y de Relaciones Internacionales	1	68	6				7	334	1224	8	402	1230
Centro de Gestión de TIC para la Academia										-	-	-
Planeación Académica	36	537	624	1	1	32	1	1	80	38	539	736
Otras unidades	191	744	136	1		32	1	49	110	193	793	278
TOTAL	306	8423	2779	31	1449	2273	73	3115	19.038	410	12.987	24.090

IH: intensidad horaria.

Cuadro 63
EVENTOS DE INVERSIÓN ACADÉMICA 2012

Inversión académica	Seminario			Curso			Diplomado			Total		
	Eventos	Participantes	IH	Eventos	Participantes	IH	Eventos	Participantes	IH	Eventos	Participantes	IH
Decanatura del Medio Universitario										0	0	0
Escuela de Ciencias Humanas	3	565	64							3	565	64
Escuela de Medicina y Ciencias de la Salud	15	1566	173	1	58	33	1	10	128	17	1634	334
Facultad de Administración	1	167	4							1	167	4
Facultad de Ciencias Naturales y Matemáticas	1	114	4							1	114	4
Facultad de Economía										0	0	0
Facultad de Jurisprudencia	13	1121	133							13	1121	133
Facultades de Ciencia Política y Gobierno, y de Relaciones Internacionales										0	0	0
Centro de Gestión de TIC para la Academia										0	0	0
Planeación Académica										0	0	0
Otras unidades	50	1277	760	1	4	64	2	51	190	53	1332	1014
TOTAL	83	4810	1138	2	62	97	3	61	318	88	4933	1553

IH: intensidad horaria.

Cuadro 64
EVENTOS LÍNEA COMERCIAL 2012

Eventos abiertos	Seminario			Curso			Diplomado			Total		
	Eventos	Participantes	IH	Eventos	Participantes	IH	Eventos	Participantes	IH	Eventos	Participantes	IH
Decanatura del Medio Universitario							2	24	238	2	24	238
Escuela de Ciencias Humanas	1	13	24	1	19	40	2	48	200	4	80	264
Escuela de Medicina y Ciencias de la Salud	10	1020	134	2	77	208	12	183	1434	24	1280	1776
Facultad de Administración	1	34	24	4	136	208	6	215	656	11	385	888
Facultad de Economía	2	57	40	2	53	60	1	8	108	5	118	208
Facultad de Jurisprudencia	2	134	41	3	97	180	2	44	182	7	275	403
Facultades de Ciencia Política y Gobierno, y de Relaciones Internacionales	2	68	6				6	314	1104	8	382	1110
Total	18	1326	269	12	382	696	31	836	3922	61	2544	4887
Corporativos	Seminario			Curso			Diplomado			Total		
	Eventos	Participantes	IH	Eventos	Participantes	IH	Eventos	Participantes	IH	Eventos	Participantes	IH
Decanatura del Medio Universitario							1	344	3624	1	344	3624
Escuela de Ciencias Humanas	3	118	240	2	41	110	2	52	220	7	211	570
Escuela de Medicina y Ciencias de la Salud	10	1,284	516	3	395	606	12	605	4444	25	2284	5566
Facultad de Administración	6	404	384				2	45	180	8	449	564
Facultad de Ciencias Naturales y Matemáticas							1	36	512	1	36	512
Facultad de Economía	3	97	58				3	72	490	6	169	548
Facultad de Jurisprudencia	6	262	86	9	490	664	12	557	2648	27	1309	3398
Facultades de Ciencia Política y Gobierno, y de Relaciones Internacionales							1	20	120	1	20	120
Total	28	2165	1284	14	926	1380	34	1731	12.238	76	4822	14.902
Licitaciones	Seminario			Curso			Diplomado			Total		
	Eventos	Participantes	IH	Eventos	Participantes	IH	Eventos	Participantes	IH	Eventos	Participantes	IH
Facultad de Administración	1	78	132							1	78	132
Facultad de Ciencias Naturales y Matemáticas							1	16	90	1	16	90
Facultad de Economía							1	20	136	1	20	136
Facultad de Jurisprudencia	1	40	28	1	82	28	3	452	2334	5	574	2390
Total	2	118	160	1	82	28	5	488	2560	8	688	2748

Cuadro 65
ACTIVIDADES DE EDUCACIÓN CONTINUADA REALIZADAS DIRECTAMENTE POR LAS UNIDADES

Unidades académicas	Simposios nacionales		Simposios internacionales		Diplomados		Cursos		Seminarios	
	Eventos	Participantes	Eventos	Participantes	Eventos	Participantes	Eventos	Participantes	Eventos	Participantes
Escuela de Ciencias Humanas	3	50	-	-	-	-	-	-	1	84
Escuela de Medicina y Ciencias de la Salud	5	30	-	-	-	-	6	25	6	30
Facultad de Administración	-	-	-	-	8	260	5	136	7	683
Facultad de Economía					1	87	5	76	1	39
Facultad de Jurisprudencia									22	2033
Facultades de Ciencia Política y Gobierno, y de Relaciones Internacionales					10	334			2	68
Totales	8	80	-	-	19	681	16	237	39	2937
Total eventos	82									
Total participantes	3935									

2.10.2. Observatorios

Cuadro 66
OBSERVATORIOS

Facultad a la que pertenece	Nombre del observatorio
Facultad de Administración	Observatorio de Epidemiología
Facultad de Economía	Observatorio de Macroeconomía y Finanzas y Comercio Internacional
Facultad de Jurisprudencia	Observatorio Legislativo y de Opinión
Facultades de Ciencia Política y Gobierno, y de Relaciones Internacionales	Observatorio de Drogas Ilícitas y Armas (ODA)
	Observatorio de la Opinión y de la Información de Interés Público (OP/IP)
	Observatorio de Política Exterior Colombiana (OPEC)
	Observatorio de Procesos Electorales (OPE)
	Observatorio de Redes y Acción Colectiva (ORAC)
	Observatorio de Venezuela (OV)

Nota: La Escuela de Medicina y Ciencias de la Salud no cuenta con observatorio propio pero cuenta como participación en asocio con otras entidades.

2.10.3. Otras actividades relacionadas con la función de extensión

Cuadro 67

CONSOLIDADO DE LAS ACTIVIDADES DE EXTENSIÓN REALIZADAS POR LA UNIVERSIDAD DEL ROSARIO

Actividad	2008	2009	2010	2011	2012
Actividades sistemáticas de difusión	52	56	6	5	108
Apoyo sistemático a entidades gubernamentales y gremiales	33	9	5	1	21
Asesorías	53	54	50	91	30
Distinciones			4	10	42
Espacios de debate público	93	80	71	73	77
Eventos de educación continuada	448	599	576	437	410
Observatorios	11	11	9	13	9
Participación en redes académicas con participación activa e institucional	122	128	191	265	315
Prácticas de estudiantes	1143	1941	1924	694	1151
Prestación de servicios	8166	8211	12.780	14.391	19.497
Proyectos con impacto comunitario	61	50	66	40	53
Proyectos estudiantiles de extensión	26	32	73	37	10



Colegiales de la Universidad del Rosario con el Señor Presidente de la República, Patrono de la Universidad y el Doctor Hans Peter Knudsen, Rector

Eje II. Consolidación de la identidad y comunidad rosaristas

En este eje se incorporan los programas y orientaciones que buscan fortalecer los elementos diferenciadores rosaristas que generan un vínculo integral con la Universidad y que son el respaldo de las acciones académicas de los demás ejes. Se incorporan, además, los programas orientados a egresados y a su desempeño profesional. En este *Boletín Estadístico* se desarrolla el capítulo de participación de la comunidad rosarista en los programas de Bienestar Universitario.

3.1. Proyectos académicos

Cuadro 68
PARTICIPACIÓN DE ESTUDIANTES POR UNIDAD ACADÉMICA EN LAS ÁREAS DE FORMACIÓN DE LA DECANATURA DEL MEDIO UNIVERSITARIO 2012

Área	Unidad Académica						Total por área
	Escuela de Ciencias Humanas	Escuela de Medicina y Ciencias de la Salud	Facultad de Administración	Facultad de Economía	Facultad de Jurisprudencia	Facultades de Ciencia Política y Gobierno, y de Relaciones Internacionales	
Artes escénicas	16	178	121	41	48	30	434
Artes musicales	32	2	132	54	77	53	350
Artes visuales	29	475	276	108	146	96	1130
Bienestar y calidad de vida	34	248	247	133	164	81	907
Formación social y ciudadana	12	55	126	72	36	43	344
Formación y desarrollo humano	6	41	208	76	69	28	428
Formación en cine	38	1	20	24	26	24	133
Formación rosarista	237	761	772	438	598	582	3388
Total por unidad académica	404	1761	1902	946	1164	937	7114
% participación por unidad académica	5,7%	24,8%	26,7%	13,3%	16,4%	13,2%	100%

3.2. Estímulos para la comunidad rosarista

La Universidad cuenta con la Política de Desarrollo del Talento Humano, cuyo objetivo es apoyar el desarrollo de la comunidad y el fortalecimiento de la excelencia académica y, así mismo, contribuir a ampliar las oportunidades de formación.

Cuadro 69

DISTRIBUCIÓN DE INVERSIÓN DE LA POLÍTICA DE BECAS POR UNIDAD

Unidad académica	2008		2009		2010		2011		2012	
	Inversión (\$)	% de inversión	Inversión (\$)	% de inversión	Inversión (\$)	% de inversión	Inversión (\$)	% de inversión	Inversión (\$)	% de inversión
Administrativos	141.453	1,17%	145.649	1,07%	4.405	0,03%	46.341	0,25%		
Escuela de Ciencias Humanas	1.062.845	8,76%	1.174.111	8,64%	1.731.215	10,58%	2.037.365	10,92%	1.886.190	11,58%
Escuela de Medicina y Ciencias de la Salud					2.901.447	17,73%	3.255.566	17,44%	3.048.388	18,71%
Facultad de Administración	2.620.646	21,59%	3.086.036	22,71%	3.622.103	22,14%	4.129.879	22,13%	3.710.146	22,77%
Facultad de Ciencias Naturales y Matemáticas			6.025	0,04%	394.743	2,41%	132.410	0,71%	199.404	1,22%
Facultad de Economía	1.485.304	12,24%	1.512.062	11,13%	1.791.484	10,95%	2.526.486	13,54%	1.960.011	12,03%
Facultad de Jurisprudencia	2.565.497	21,13%	2.873.882	21,15%	4.105.605	25,09%	4.399.918	23,57%	3.784.688	23,23%
Facultad de Medicina	2.310.581	19,03%	2.362.496	17,38%						
Facultad de Rehabilitación y Desarrollo Humano	172.992	1,43%	243.008	1,79%						
Facultades de Ciencia Política y Gobierno, y de Relaciones Internacionales	1.123.754	9,26%	1.357.688	9,99%	1.609.919	9,84%	2.136.838	11,45%	1.702.547	10,45%
Registro y Control Académico	656.273	5,41%	830.302	6,11%	201.574	1,23%				
Total	12.139.345	100%	13.591.259	100%	16.362.494	100%	18.664.803	100%	16.291.374	100%

Nota: inversión en miles de pesos.

Gráfica 14
DISTRIBUCIÓN DE INVERSIÓN DE LA POLÍTICA DE BECAS POR UNIDAD

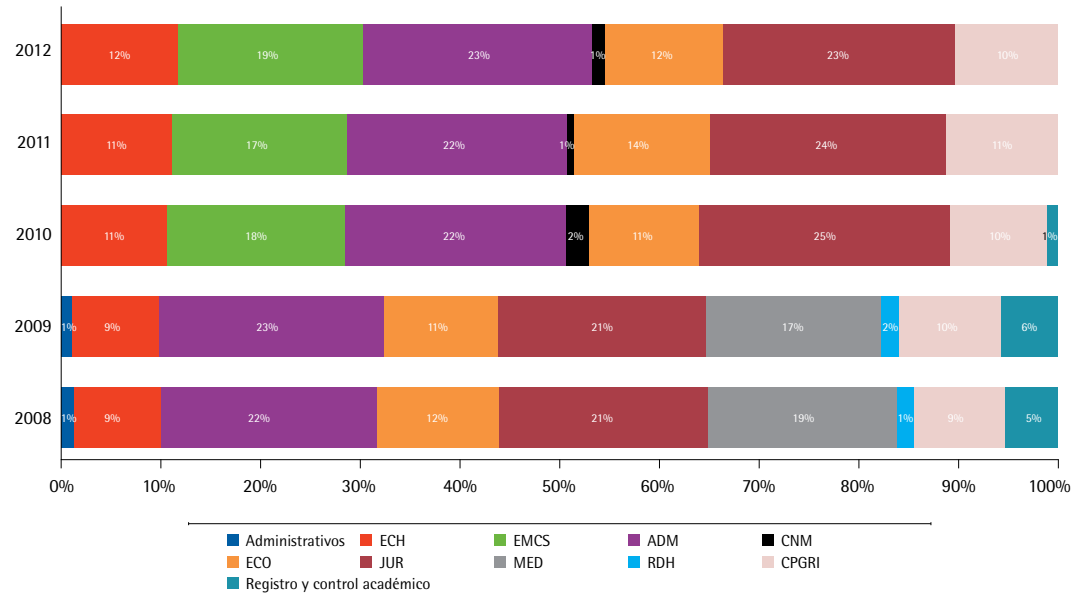

3.3. Bienestar universitario

La pauta para identificar las áreas y los campos de acción del bienestar en la Universidad es el desarrollo humano. Estas áreas son interdependientes y están ligadas de manera transversal por los tres principios que orientan el bienestar universitario: la formación integral, la calidad de vida y la construcción de comunidad.

Cuadro 70
PARTICIPACIÓN DE LOS ACTORES DE LA COMUNIDAD ACADÉMICA EN PROGRAMAS DE BIENESTAR

Estamento	2008-1	2008-2	2009-1	2009-2	2010-1	2010-2	2011-1	2011-2	2012-1	2012-2
Asesoría psicológica										
Estudiantes de pregrado	153	146	188	203	217	202	152	144	173	138
Familiar estudiante					2	-	2	4	-	-
Estudiantes de posgrado	9	7	8	15	9	9	1	3	5	2
Profesores	-	-	3	6	-	-	-	-	-	-
Egresados	2	5	10	9	6	5	2	6	1	3
Funcionarios	11	18	10	9	8	12	5	9	7	12
Familiar funcionario					1	2	-	1	3	-
Padres de familia	25	21	22	1	19	9	7	6	14	7
Pareja de estudiante	-	-	-	-	-	1	-	-	3	1
Otros	-	-	19	6	-	-	-	2	2	3

Continúa

Estamento	2008-1	2008-2	2009-1	2009-2	2010-1	2010-2	2011-1	2011-2	2012-1	2012-2
Consulta médica										
Estudiantes pregrado	4696	4970	6494	3718	3463	4660	4276	3858	4556	3511
Estudiantes posgrado	64	131	84	68	99	96	96	37	70	80
Otros: funcionarios, visitantes, egresados	668	1954	725	767	580	709	713	687	910	846
Deporte y recreación										
Torneos internos	1191	869	1073	1388	1038	1038	1914	1800	1055	1440
Selecciones deportivas	266	262	299	305	307	307	376	376	343	343
Gym UR							2222	2500	4581	4087
Grupos culturales										
Grupos culturales	139	139	163	149	140	142	109	146	173	173



Para conocer información detallada sobre los servicios de salud que presta la Universidad a sus miembros puede consultar el *Boletín Estadístico* en la página <http://www.urosario.edu.co.Boletin2012>

3.3.1. Deportes

Cuadro 71
PARTICIPACIÓN DE ESTUDIANTES EN TORNEOS EXTERNOS (SELECCIONES)

Actividad	2008-1	2008-2	2009-1	2009-2	2010-1	2010-2	2011-1	2011-2	2012-1	2012-2
Ajedrez	2	2	6	6	7	7	8	8	15	15
Atletismo									25	25
Baloncesto femenino	16	18	15	15	14	14	23	23	15	15
Baloncesto masculino	18	18	15	15	17	17	25	25	15	15
Capoeira	13	13	20	24	14	14	23	23	16	16
Fútbol femenino	25	25	25	25	26	26	34	34	25	25
Fútbol masculino	25	25	25	25	20	20	24	24	25	25
Fútbol sala femenino	15	15	15	15	8	8	17	17	15	15
Fútbol sala masculino	15	15	15	15	12	12	18	18	15	15
Natación	3	3	8	10	14	14	22	22	30	30
Rugby masculino	25	25	32	32	47	47	31	31	27	27
Rugby femenino	16	17	15	15	12	12	8	8	15	15
Squash	8	7	8	8	3	3	7	7	15	15

Continúa

Actividad	2008-1	2008-2	2009-1	2009-2	2010-1	2010-2	2011-1	2011-2	2012-1	2012-2
Taekwondo	8	9	22	22	38	38	27	27	22	22
Tenis	12	10	18	18	7	7	9	9	17	17
Tenis de mesa	9	8	8	8	23	23	12	12	12	12
Ultimate	22	22	22	22	20	20	38	38	25	25
Voleibol femenino	15	15	15	15	12	12	32	32	15	15
Voleibol masculino	15	15	15	15	13	13	18	18	15	15
Total	262	262	299	305	307	307	376	376	359	359

Nota: A partir del 2012 se inició la participación oficial de la Universidad del Rosario en torneos interuniversitarios.



Estudiantes extranjeros de la Universidad

Eje III. Internacionalización

La *internacionalización* se entiende como el proceso de integrar la dimensión internacional e intercultural en la enseñanza, la investigación y los servicios de la Universidad, sin perder las perspectivas y definiciones establecidas en el Proyecto Educativo Institucional rosarista. En el *Boletín Estadístico* se desagregan estadísticas acordes a sus programas principales en el Plan Integral de Desarrollo: internacionalización en casa, cooperación y colaboración internacional y servicios de educación transfronteriza.

4.1. Internacionalización en casa

Con este frente se pretende generar los mecanismos necesarios para internacionalizar el currículo, garantizar el dominio de otras lenguas e impulsar el multiculturalismo, con el fin de posibilitar a la comunidad rosarista el acceso a la internacionalización de la Universidad.

Cuadro 72
OFERTA DE ASIGNATURAS EN OTROS IDIOMAS POR UNIDAD ACADÉMICA

Unidad académica	2009-2		2010-1		2010-2		2011-1		2011-2		2012-1		2012-2	
	Obligatorias	Electivas	Obligatorias	Electivas	Obligatorias	Electivas	Obligatorias	Electivas	Obligatorias	Electivas	Obligatorias	Electivas	Obligatorias	Electivas
Decanatura del Medio Universitario	na	1	na	-	na	1	na	-	na	-	na	-	na	-
Escuela de Ciencias Humanas	4	2	1	2	-	3	1	2	1	4	3	4	1	5
Escuela de Medicina y Ciencias de la Salud	5	1	6	1	8	3	5	2	7	3	9	2	12	2
Facultad de Administración	3	3	4	5	5	2	13	7	7	4	9	4	12	6

Continúa

Unidad académica	2009-2		2010-1		2010-2		2011-1		2011-2		2012-1		2012-2	
	Obliga- torias	Electi- vas	Obliga- torias	Electi- vas	Obliga- torias	Electi- vas	Obliga- torias	Electi- vas	Obliga- torias	Electi- vas	Obliga- torias	Electi- vas	Obliga- torias	Electi- vas
Facultad de Economía	1	4	1	4	1	2	2	2	1	2	1	2	2	1
Facultad de Jurisprudencia	1	3	-	2	1	4	-	2	-	6	-	5	-	4
Facultades de Ciencia Política y Gobierno, y de Relaciones Internacionales	2	3	2	5	2	4	2	3	2	3	3	5	3	3
TOTAL	16	17	14	19	17	19	23	18	18	22	25	22	30	21

Cuadro 73
PROFESORES EXTRANJEROS DE PLANTA

Unidad académica	2010-1	2010-2	2011-1	2011-2	2012-1	2012-2
Escuela de Ciencias Humanas	2	3	3	5	6	6
Escuela de Medicina y Ciencias de la Salud	3	3	5	5	5	5
Facultad de Administración	2	4	2	3	3	3
Facultad de Ciencias Naturales y Matemáticas	3	4	4	4	4	4
Facultad de Economía	4	4	4	6	5	5
Facultad de Jurisprudencia	1	2	2	2	2	2
Facultades de Ciencia Política y Gobierno, y de Relaciones Internacionales	5	4	6	6	6	6
Total	20	24	26	31	31	31

Cuadro 74.
PROGRAMAS CON CONVENIO DE DOBLE TITULACIÓN

Programa	Universidad	País
Escuela de Medicina y Ciencias de la Salud		
Psicología	Universidad de Bolonia	Italia
Facultad de Administración		
Estudiantes de pregrado	Sup de Co Montpellier	Francia
	Foro Europeo, Escuela de Negocios de Navarra	España
	Francisco de Vitoria	España
Estudiantes de posgrado	Universidad de Ciencias Aplicadas de Mainz	Alemania
	Sup de Co Montpellier	Francia
	Foro Europeo, Escuela de Negocios de Navarra	España
Egresados	Escuela Nacional de Ingenieros de Metz (ENIM)	Francia
	Foro Europeo, Escuela de Negocios de Navarra	España
Facultad de Economía		
Estudiantes de pregrado	Universidad de Toulouse	Francia
Facultad de Jurisprudencia		
Jurisprudencia	Universidad Pantheon Assas-Paris II	Francia
	Universidad Pantheon Sorbonne-Paris I	Francia
Facultades de Ciencia Política y Gobierno, y de Relaciones Internacionales		
Estudiantes de pregrado	Instituto de Estudios Políticos de Bordeaux	Francia

4.2. Cooperación y colaboración internacional

Cuadro 75
CONVENIOS INTERNACIONALES VIGENTES EN EL 2012

Continente-País	Intercambio internacional	Doble titulación	Escuela de Medicina y Ciencias de la Salud	Pasantías
América	37	-	4	-
Argentina	6		2	
Brasil	8			
Canadá	2			
Chile	7			
Ecuador	1			
Estados Unidos	2			
México	8		2	
Perú	3			
Asia	4	-	-	-
Corea del Sur	1			
India	2			
Indonesia	1			
Europa	42	10	6	2
Alemania	4	1	1	
Austria	1			
España	14	1	5	1
Francia	16	7		1
Holanda	2			
Italia	2	1		
Reino Unido	1			
República Checa	1			
Turquía	1			
Oceanía	2	-	-	-
Australia	2			
Total	85	10	10	2

Gráfica 15
COOPERACIÓN ACADÉMICA

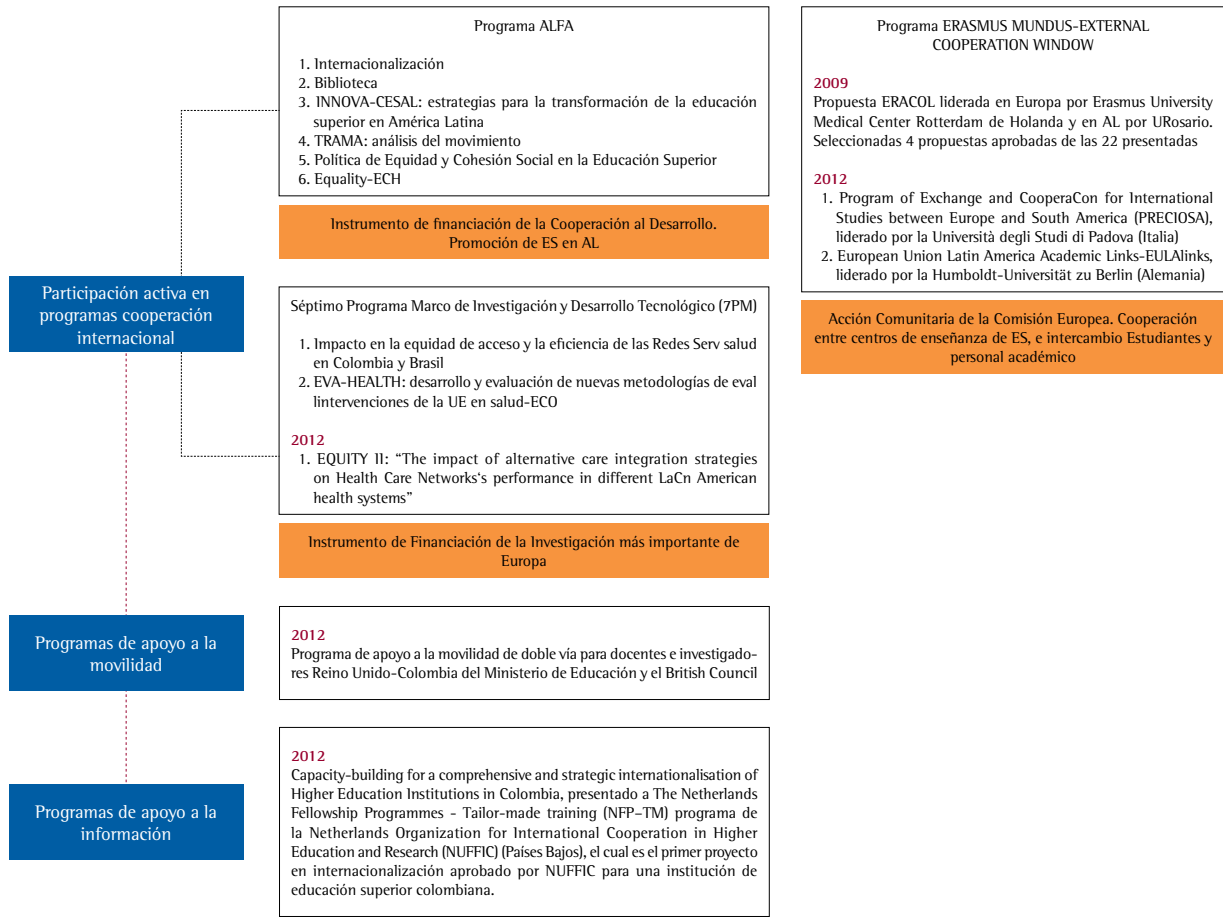

Gráfica 16
COOPERACIÓN PARA EL DESARROLLO

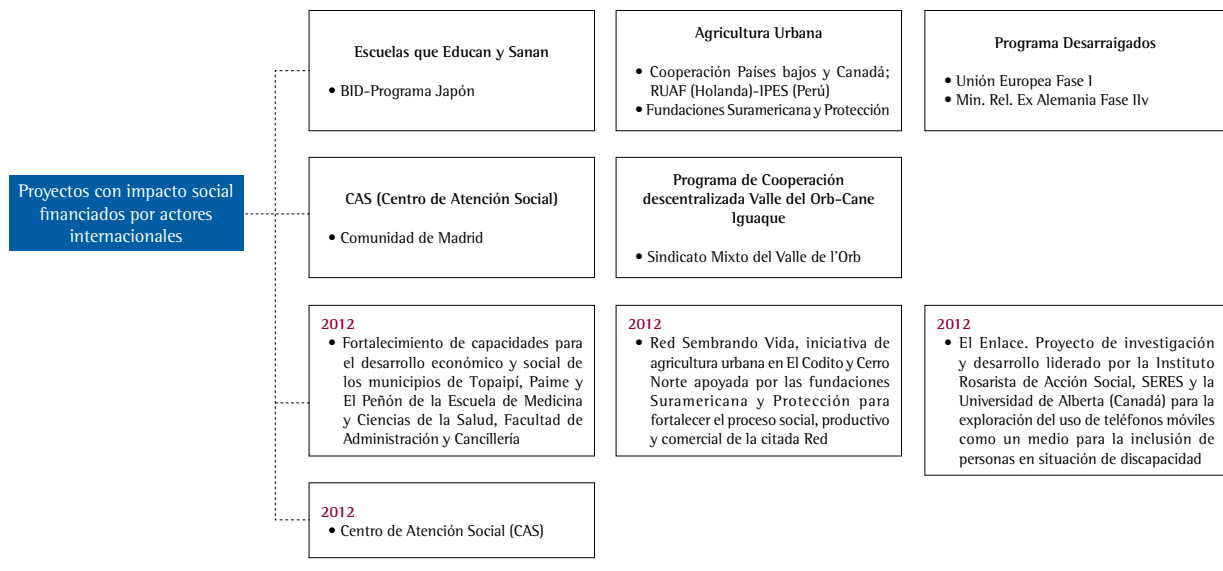

4.3. Servicios de educación transfronteriza

Los servicios de educación transfronteriza fortalecen e incrementan programas de exportación e importación de programas y servicios académicos con ayuda de mecanismos de cooperación académica en forma de convenios, alianzas y programas de movilidad académica con universidades e instituciones extranjeras.

4.3.1. Movilidad de estudiantes

Cuadro 76
ESTUDIANTES QUE PARTICIPARON EN EL PROGRAMA DE INTERCAMBIO ESTUDIANTIL

Facultad	Programa	2008-1	2008-2	2009-1	2009-2	2010-1	2010-2	2011-1	2011-2	2012-1	2012-2
Escuela de Ciencias Humanas	Antropología		1						2	1	1
	Artes Liberales en Ciencias Sociales										
	Filosofía	1								1	1
	Historia							1	5	1	2
	Periodismo y Opinión Pública	2	6	5	3	1	1	6	5	4	9
	Sociología	2	2	3					1		1
Escuela de Medicina y Ciencias de la Salud	Fisioterapia					3	2		3		2
	Fonoaudiología		1	2		1			1		
	Medicina		43		4		1	1	4	1	
	Psicología					1		3	14	12	3
	Terapia Ocupacional		3				1				
Facultad de Administración	Administración de Empresas	4	9	2	2	3	7	4	7	1	7
	Administración de Negocios Internacionales	4	11	9	15	7	20	15	27	15	36
	Administración en Logística				1	1	1	2	2	3	3
	Especialización					1					
	Maestría en Dirección						8		8		6
	Maestría en Administración de Salud						4				
Facultad de Economía	Economía y Finanzas Internacionales	6	7	3	9						
	Economía					5	9	3	12	2	3
	Finanzas y Comercio Internacional					2	9	1	9	5	7
Facultad de Jurisprudencia	Jurisprudencia	5	13	3	7	6	14	7	16	8	15
Facultades de Ciencia Política y Gobierno, y de Relaciones Internacionales	Ciencia Política y Gobierno	3	6	8	9		6	1	5	3	6
	Gestión y Desarrollo Urbano				1					2	
	Relaciones Internacionales	2	13	2	15	1	11	12	11	3	8
Posgrado	Posgrado		3		6						
Total		29	118	37	72	32	94	56	132	62	110
		147		109		126		188		172	

Cuadro 77
ESTUDIANTES EXTRANJEROS EN INTERCAMBIO EN LA UNIVERSIDAD DEL ROSARIO

Facultad	Programa	2008-1	2008-2	2009-1	2009-2	2010-1	2010-2	2011-1	2011-2	2012-1	2012-2
Escuela de Ciencias Humanas	Antropología	1		1	1	1			1	1	3
	Artes Liberales en Ciencias Sociales										1
	Filosofía										1
	Historia		1	1	3		2				
	Periodismo y Opinión Pública	1	2				1	1	3	3	2
	Sociología						2	2			
Escuela de Medicina y Ciencias de la Salud	Fisioterapia						2	1	5	2	4
	Fonoaudiología		1	1					1	1	
	Medicina							1		4	
	Psicología				1			1	1		2
	Terapia Ocupacional								2		
Facultad de Administración	Administración de Empresas	4	4	5	6	8	3	5	11		8
	Administración de Negocios Internacionales		1		3	4	6	3	2	2	1
	Administración en Logística										
	Especialización										
	Maestría en Dirección								1		1
	Maestría en Administración de Salud										
Facultad de Economía	Economía		1	1	3				5		3
	Finanzas y Comercio Internacional					1	1	1			
Facultad de Jurisprudencia	Jurisprudencia	1	4	2	3	6	3	3	9	5	14
Facultades de Ciencia Política y Gobierno, y de Relaciones Internacionales	Ciencia Política y Gobierno	2	5	9	8	7	7	8	3	1	7
	Gestión y Desarrollo Urbano					3	3	1	2	1	
	Relaciones Internacionales		1		1	2	4	6	3		1
Posgrado	Posgrado			2					1	3	
Total		9	20	20	29	32	34	33	50	23	48
		29		49		66		83		71	



Estudiantes de la Universidad en las plazoletas internas del Claustro.

Eje IV. Fortalecimiento de los servicios de apoyo y optimización de la gestión financiera

En este eje se centralizan las acciones de todas las dependencias que generan una base de apoyo administrativo, financiero y tecnológico, que permiten que los programas de los demás ejes se lleven a cabo. Mediante la Sindicatura y la Dirección para Asuntos y Proyectos Estratégicos, creada en octubre del 2012, se gestionan los programas y proyectos orientados para estos fines institucionales.

Vale la pena mencionar que la Dirección para Asuntos y Proyectos Estratégicos se crea como dependencia asesora y ejecutiva, adscrita a la Rectoría de la Universidad encargada de los asuntos que impliquen la consecución o el manejo de recursos, inversiones o adquisiciones a cualquier título de bienes, dentro de las facultades y montos que según el Código de Gobierno Universitario requieran autorización de la Consiliatura. Como principal objetivo de la Dirección está el de evaluar, proponer y ejecutar proyectos de expansión para la Universidad en concordancia con la prospectiva de los ejes básicos del Plan Integral de Desarrollo (PID).

Las cifras que se presentan en el *Boletín Estadístico* representan las temáticas de referencia del sector en materia de recursos de apoyo y de sostenibilidad financiera principalmente.

5.1. Consolidación administrativa

5.1.1. Talento humano

Cuadro 78

PERSONAL VINCULADO A UNIDADES DE APOYO CENTRAL Y UNIDADES ACADÉMICAS

Dependencia	Administrativo						Profesor						Total						
	2010-1	2010-2	2011-1	2011-2	2012-1	2012-2	2010-1	2010-2	2011-1	2011-2	2012-1	2012-2	2010-1	2010-2	2011-1	2011-2	2012-1	2012-2	
Dirección Asuntos y Proy. Estratégicos	-	-	-	-	-	12	-	-	-	-	-	-	-	-	-	-	-	-	12
Donaciones	4	2	5	4	4	4	-	-	-	-	-	-	4	2	5	4	4	4	4
Educación Continuada	11	13	12	11	13	12	-	-	-	-	-	-	11	13	12	11	13	12	12
IPS	1	1	1	1	2	2	1	2	2	2	2	2	2	3	3	3	4	4	4
Rectoría	88	91	59	69	105	110	1	1	1	2	2	3	89	92	60	71	107	113	113
Sindicatura	159	169	222	260	215	210	0	0	1	0	0	0	159	169	223	260	215	210	210
Unidades académicas	296	303	312	335	317	342	1196	1232	1347	1343	1365	1347	1492	1535	1659	1678	1682	1689	1689
Vicerrectoría	90	96	102	118	117	113	1	1	1	0	1	1	91	97	103	118	118	114	114
TOTAL	649	675	713	798	773	805	1199	1236	1352	1347	1370	1353	1848	1911	2065	2145	2143	2158	2158

Nota: el corte para primer semestre es mayo y para segundo semestre es noviembre.

Gráfica 17

DISTRIBUCIÓN DE PERSONAL ADMINISTRATIVO POR DEPENDENCIA

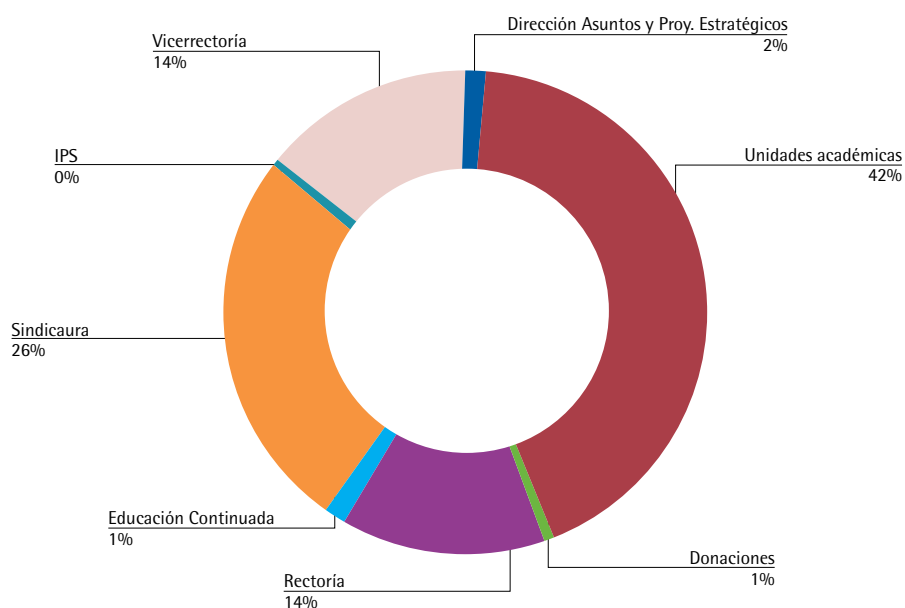



Para conocer información detallada sobre talento humano puede consultar el *Boletín Estadístico* en la página <http://www.urosario.edu.co/Boletin2012>

5.1.2. Planta física

La infraestructura física y el equipamiento son elementos fundamentales para garantizar la calidad del servicio educativo. Por esta razón, la Universidad continuó con la realización de acciones importantes en esta materia como remodelaciones, recuperación, construcción y adecuación de espacios.

Cuadro 79
METROS CUADRADOS POR TIPO DE ÁREA

Tipo de área	2008	2009	2010	2011	2012
Auditorios	1654,17	1654,17	1900,02	1900,02	1900,02
Baños	1490,41	1543,19	1790,64	1835,73	1835,73
Biblioteca	1928,00	2106,07	3447,30	3850,12	3867,80
Cafetería	2240,32	2356,06	3730,00	3730,00	407,95
Comercial	854,28	854,28	709,04	709,04	924,98
Informática	579,95	579,95	633,88	633,88	633,88
Laboratorios	2033,43	2078,40	2188,98	2339,42	2294,22
Oficinas	8266,59	8384,95	9146,36	9286,04	10282,50
Parqueadero	4893,39	7336,39	8139,08	9588,96	10037,01
Recreación	56.672,43	57.220,83	58.875,51	70.319,86	90.557,24
Salas de estudio	863,50	889,94	1946,94	2602,35	1918,53
Salones	8937,58	10.084,22	9047,00	9328,10	9581,73
Total	90.414,05	95.088,45	101.554,75	116.123,52	137.908,59

Cuadro 80
INTERVENCIONES DE LA PLANTA FÍSICA*

Año	Metros cuadrados				Índice (%)		
	Área construida	Área remodelada	Área adecuada	Área mantenimiento	Remodelación	Adecuación	Mantenimiento
2008	59.081,50	2617,09	4871,63	32.641,94	4,43%	8,25%	55,25%
2009	103.495,17	24.243,19	29.444,81	38.432,91	23,42%	28,45%	37,13%
2010	133.035,70	808,06	6392,04	18.479,33	0,61%	4,80%	13,89%
2011	139.682,97	2733,02	5356,64	28.530,00	1,96%	3,83%	20,42%
2012	171.015,19	214,70	9461,71	23.790,97	0,13%	5,53%	13,91%
TOTAL	606.310,53	30.616,06	55.526,83	141.875,14	5,05%	9,16%	23,40%

*Se incluye área construida y campos deportivos de sede complementaria.



Para conocer información detallada sobre Laboratorios puede consultar el Boletín Estadístico en la página <http://www.urosario.edu.co/Boletin2012>

5.2. Consolidación tecnológica

5.2.1. Equipos y salas de informática

Cuadro 8
SALAS DE INFORMÁTICA Y COMPUTADORES PARA USO DE ESTUDIANTES

Sede	Tipo de sala	Número de salas					Número de computadores				
		2008-2	2009-2	2010-2	2011-2	2012-2	2008-2	2009-2	2010-2	2011-2	2012-2
Claustro	Informática	8	8	8	8	8	196	196	196	196	203
	Virtual	20	20	23	28	30	495	495	684	921	910
Quinta Mutis	Informática	4	4	4	4	4	83	83	83	83	83
	Sala de profesores	2	2	2	2	1	13	13	13	13	7
	Virtual	2	2	2	2	30	188	188	207	257	280
Sede Complementaria	Informática		1	1	1	1		35	35	71	74
	Virtual		1	25	30	33		20	29	142	139
TOTAL		36	38	65	75	107	975	1030	1247	1683	1696

Cuadro 82
RECURSOS INFORMÁTICOS POR POBLACIÓN

	Núm. de usuarios	Equipos	Centro de impresión y copiado	Impresoras	Relación usuario/equipo
Funcionarios	1333	1430	63	151	0,93
Facultades	780	852	34	52	0,92
Administrativos	553	578	29	99	0,96
Estudiantes	9268	1740	7	7	5,33
Claustro	6162	1138	4	4	5,41
Quinta Mutis	2027	389	2	2	5,21
Sede Complementaria	1079	213	1	1	5,07
Total	10.601	3170	70	158	3,34

* Se incluyen únicamente estudiantes de pregrado.

5.2.2. Redes y sistemas de información

Cuadro 83
CAPACIDAD DE ACCESO A INTERNET POR ANCHO DE BANDA

	2008	2009	2010	2011	2012
Ancho de banda (Mbps)	16	30	50	70	70

5.3. Sostenibilidad financiera

Cuadro 84
GASTO DE FUNCIONAMIENTO DISTRIBUIDO POR FUNCIONES SUSTANTIVAS

Concepto	Gasto de funcionamiento distribuido por funciones sustantivas (miles de pesos)									
	2008	%	2009	%	2010	%	2011	%	2012	%
Docencia e investigación	53.697.205	53,3	60.518.584	52,4	66.136.432	55,6	74.513.884	54,0	83.271.304	54,0
Bienestar	3.034.628	3,0	3.429.940	3,0	4.024.936	3,4	4.625.189	3,3	5.087.018	3,3
Extensión	9.998.218	9,9	10.993.824	9,5	10.713.310	9,0	10.686.097	7,7	10.638.998	6,9
Actividades de apoyo	33.938.460	33,7	40.567.101	35,1	37.987.353	32,0	48.290.616	35,0	55.228.289	35,8
Total	100.668.511	100	115.509.448	100	118.862.030	100	138.115.786	100	154.225.610	100

Anexo

Cuadro 85
FUENTES DE INFORMACIÓN

Unidad	Tema	Cuadro
Presentación de la Universidad		
Departamento de Planeación Académica y Aseguramiento de la Calidad	Panorama en cifras de la Universidad	1-2
	Indicadores críticos institucionales	
Eje I. Fortalecimiento académico		
Departamento de Planeación Académica y Aseguramiento de la Calidad	Programas académicos	3-13; 15-17; 23-28; 32-41
	Población estudiantil	
	Doble programa	
	Currículo y desempeño académico	
	Profesores	
Unidades académicas	Población estudiantil	14; 65-66
	Extensión	
Oficina de Admisiones	Admisiones	18-22
Decanatura del Medio Universitario	Currículo y desempeño académico	29
Oficina de Egresados	Estudiantes graduados	30-31
Centro de Gestión del Conocimiento	Investigación	42-50
Centro Editorial Rosarista	Investigación	51-53
Biblioteca	Biblioteca	54-60
Educación Continuada	Extensión	61-64
Dirección de Extensión	Extensión	67

Continúa

Unidad	Tema	Cuadro
Eje II. Consolidación de la identidad y comunidad rosaristas		
Decanatura del Medio Universitario	Proyectos académicos	68; 70-71
	Bienestar universitario	
Planeación Financiera	Estímulos para la comunidad rosarista	69
Eje III. Internacionalización		
Cancillería	Internacionalización en casa	72; 74-77
	Cooperación y colaboración internacional	
	Servicios de educación transfronteriza	
Departamento de Planeación Académica y Aseguramiento de la Calidad	Internacionalización en casa	73
Eje IV. Fortalecimiento de los servicios de apoyo y optimización de la gestión financiera		
Departamento de Planeación Académica y Aseguramiento de la Calidad	Consolidación administrativa	78
Ingeniería y Planeación de Infraestructura Física	Consolidación administrativa	79-80
Tecnología	Consolidación tecnológica	81-83
Planeación Financiera	Sostenibilidad financiera	84



El Boletín Estadístico 2012
de la Universidad del Rosario
fue compuesto en caracteres Rotis Semi Serif

Impreso sobre papel mate de 90gr.
en Xpress. Estudio Gráfico y Digital

Bogotá, Colombia
Mayo de 2013



Universidad del Rosario

360 años