

# boletín esta dístico



Universidad del  
**Rosario**

# 44



Universidad del  
**Rosario**

Universidad del Rosario

Boletín estadístico 2014 Universidad del Rosario / Universidad del Rosario. – Bogotá: Editorial Universidad del Rosario, 2015.

135 páginas.

Educación superior / Universidad del Rosario – Estadísticas / Administración universitaria – Colombia – Estadísticas / Educación superior – Colombia – Estadísticas / Universidades – Colombia – Estadísticas / I. Universidad del Rosario / II. Título.

378.04861

SCDD 20

Catalogación en la fuente – Universidad del Rosario. Biblioteca

amv

Mayo 5 de 2015

Boletín  
Estadístico

2014

UNIVERSIDAD DEL ROSARIO

© Universidad del Rosario

Primera edición: julio de 2015

**Rector**

José Manuel Restrepo Abondano

**Vicerrector**

Stéphanie Lavaux

**Síndico**

Miguel Francisco Diago Arbeláez

**Director Asuntos y Proyectos Estratégicos**

Carlos A. Dossman Morales

**Secretaría General**

Catalina Lleras Figueroa

**Consiliarios**

Andrés Cadena Vanegas

Alberto Fergusson Bermúdez

Andrés López Valderrama

Víctor Hugo Malagón Basto

Ann Mason

**Decanos**

Escuela de Administración

Alejandro Cheyne García

Escuela de Ciencias Humanas

Carlos Gustavo Patarroyo Gutiérrez

Facultad de Ciencias Naturales y Matemáticas

Mauricio Linares Porto

Facultades de Ciencia Política y Gobierno, y

de Relaciones Internacionales

Eduardo Barajas Sandoval

Facultad de Economía

Carlos Eduardo Sepúlveda Rico

Facultad de Jurisprudencia

Antonio Aljure Salame

Escuela de Medicina y Ciencias de la Salud

Gustavo Quintero Hernández

Decanatura del Medio Universitario

Gabriel Silgado Bernal

**Canciller**

Jeannette Vélez Ramírez

Departamento de Planeación Académica y

Aseguramiento de la Calidad

Director

Javier Daza Lesmes

División Financiera

Director

Javier Vásquez Herrera

Gerencia Comercial y de Mercadeo

Gerente

Ana María Restrepo Fallón

**Coordinación editorial:** Ingrith Torres Torres. **Recolección y sistematización de información,** Julián Darío Hernández y Naysla Yauhar, Departamento de Planeación Académica y Aseguramiento de la Calidad, Universidad del Rosario. **Corrección de estilo,** Rodrigo Díaz Lozada. **Diagramación,** Precolombi EU-David Reyes. **Diseño cubierta,** Camila Cesarino. **Fotografía,** Archivo Universidad del Rosario, Luis Enrique Sierra. **Impresión,** Xpress. Estudio Gráfico y Digital

Todos los derechos reservados. Prohibida la reproducción total o parcial sin el permiso previo escrito de la Editorial Universidad del Rosario.



Universidad del  
**Rosario**

# Contenido

---

<b>Presentación</b>	<b>16</b>
<b>Introducción</b>	<b>18</b>
<b>1. La Universidad</b>	<b>21</b>
1.1. Misión	21
1.2. Visión	21
1.3. Estructura de la Universidad	22
1.4. Panorama en cifras de la Universidad	23
1.5. Indicadores institucionales	24
<b>2. Eje I. Fortalecimiento académico</b>	<b>27</b>
2.1. Programas académicos	27
2.2. Población estudiantil	35
2.2.1. Programas de pregrado	39
2.2.2. Programas de posgrado	41
2.2.3. Población de programas no conducentes a título	49
2.3. Admisiones	51
2.4. Doble programa	55
2.5. Doble titulación	62
2.6. Desempeño académico	63
2.6.1. Desempeño académico	63
2.6.2. Promedios académicos por programa de pregrado	65
2.6.3. Deserción estudiantil	66

2.7. Estudiantes graduados	68
2.8. Profesores	71
2.8.1. Cuerpo profesoral de tiempo completo, medio tiempo y tiempo parcial	71
2.8.2. Modalidades especiales de profesores en el área de la salud	75
2.8.3. Caracterización del cuerpo profesoral	76
2.8.4. Profesores de hora cátedra	83
2.8.5. Profesores de tiempo completo equivalente	83
2.8.5. Becas otorgadas a profesores	85
2.9. Investigación	87
2.9.1. Grupos de investigación	87
2.9.2. Proyectos de investigación	89
2.9.3. Producción académica	89
2.9.4. Redes de coautoría	94
2.9.5. Financiación de la investigación	96
2.9.6. Publicaciones Universidad del Rosario	96
2.10. Biblioteca	97
2.10.1. Material bibliográfico impreso y audiovisual	98
2.10.2. Circulación y préstamo	100
2.11. Extensión	101
2.11.1. Formación Continua	101
2.11.2. Observatorios	104
2.11.3. Relación de actividades de la UR asociadas a la función sustantiva de extensión	105
<b>3. Eje II. Consolidación de la identidad y comunidad rosaristas</b>	<b>107</b>
3.1. Proyectos académicos	107
3.2. Estímulos para la Comunidad Rosarista	108
3.3. Bienestar universitario	109
3.3.1. Servicios de salud	110
3.3.2. Deportes	110
<b>4. Eje III. Internacionalización</b>	<b>113</b>
4.1. Internacionalización en casa	113
4.2. Cooperación y colaboración internacional	116
4.3. Servicios de educación transfronteriza	118

4.3.1. Movilidad de estudiantes	118
4.3.2. Movilidad de profesores	120
<b>5. Eje IV. Fortalecimiento de los servicios de apoyo y optimización de la gestión financiera</b>	<b>129</b>
5.1. Consolidación administrativa	130
5.1.1. Talento humano	130
5.1.2. Planta física	131
5.2. Consolidación tecnológica	132
5.2.1. Equipos y salas de informática	132
5.2.2. Redes y sistemas de información	133
5.3. Sostenibilidad financiera	133
<b>Anexo</b>	<b>134</b>



# Abreviaturas

---

ADM	Escuela de Administración
Adm.	Admitidos
Cepec	Centro de Pensamiento en Estrategias Competitivas
CES	Universidad CES de Medellín
CGTIC	Centro de Gestión de TIC para la Academia
Cidem	Centro de Innovación y Desarrollo Empresarial
CIEC	Centro de Investigación y Estudios de Consultoría
CNA	Consejo Nacional de Acreditación
CNM	Facultad de Ciencias Naturales y Matemáticas
CPGRI	Facultades de Ciencia Política y Gobierno y de Relaciones Internacionales
DAPE	Dirección de Asuntos y Proyectos Estratégicos
DMU	Decanatura del Medio Universitario
DPAAC	Departamento de Planeación Académica y Aseguramiento de la Calidad
DWH	Data Warehouse
ECH	Escuela de Ciencias Humanas
ECO	Facultad de Economía
Educon	Educación Continuada
EMCS	Escuela de Medicina y Ciencias de la Salud
HC	Hora cátedra
Ins.	Inscritos
Int.	Internacional
JUR	Facultad de Jurisprudencia
Mat.	Matriculados
MEN	Ministerio de Educación Nacional
MQ	Médico-quirúrgica
MT	Medio tiempo

---

NA	No aplica
Nal.	Nacional
nd	No disponible
Pacto	Programa de Atención para Todos
PID	Plan Integral de Desarrollo
Spadies	Sistema de Prevención y Análisis de la Deserción en las Instituciones de Educación Superior
TACC	Tasa Anual de Crecimiento Compuesto
TC	Tiempo completo
TCE	Tiempo completo equivalente
TIC	Tecnologías de la Información y la Comunicación
UR	Universidad del Rosario

# Índice de figuras

---

Figura 1. Organigrama de la Universidad del Rosario	22
Figura 2. Evolución de la distribución de la población de programas conducentes a título	36
Figura 3. Distribución de población estudiantil por unidad académica	39
Figura 4. Evolución de la población de pregrado por unidad académica	41
Figura 5. Evolución de la distribución de la población de posgrado	46
Figura 6. Evolución de inscritos, admitidos y matriculados de pregrado	54
Figura 7. Distribución de estudiantes matriculados por proveniencia geográfica	55
Figura 8. Evolución de estudiantes que cursan doble programa por unidad del segundo programa	62
Figura 9. Deserción en los primeros tres semestres de estudio y deserción acumulada a nivel institucional a 2014-1	68
Figura 10. Profesores de tiempo completo, medio tiempo y tiempo parcial por nivel de formación	74
Figura 11. Evolución del número de profesores de carrera según escalafón	79
Figura 12. Porcentaje de proyectos de investigación por facultad (2014)	89
Figura 13. Red de coautoría interna de la Universidad del Rosario 2003-2007 por unidad académica	94
Figura 14. Red de coautoría interna de la Universidad del Rosario 2008-2013 por unidad académica	95
Figura 15. Red de coautoría externa de la Universidad del Rosario 2003-2013	95
Figura 16. Distribución de inversión de la política de becas por unidad	109
Figura 17. Cooperación académica	117
Figura 18. Cooperación para el desarrollo	118
Figura 19. Distribución de personal administrativo por dependencia	131

# Índice de tablas

---

Tabla 1.	Tablero estadístico	23
Tabla 2.	Indicadores institucionales	24
Tabla 3.	Evolución de programas académicos de la Universidad	29
Tabla 4.	Programas de pregrado	29
Tabla 5.	Programas de especialización	30
Tabla 6.	Programas de especialización médico-quirúrgica	31
Tabla 7.	Programas de maestría y doctorado	32
Tabla 8.	Programas en extensión	33
Tabla 9.	Programas extendidos a La universidad del rosario	34
Tabla 10.	Programas no conducentes a título	34
Tabla 11.	Estudiantes matriculados por nivel de formación	36
Tabla 12.	Estudiantes matriculados por nivel de formación y unidad académica	37
Tabla 13.	Estudiantes matriculados de pregrado	39
Tabla 14.	Estudiantes matriculados de posgrado	42
Tabla 15.	Estudiantes matriculados de programas en extensión	47
Tabla 16.	Estudiantes matriculados de programas extendidos a la UR	48
Tabla 17.	Estudiantes matriculados en programas no conducentes a título	50
Tabla 18.	Evolución de inscritos, admitidos y estudiantes matriculados por nivel de formación	51
Tabla 19.	Evolución de inscritos, admitidos y matriculados por programa de pregrado	53

Tabla 20.	Distribución de estudiantes matriculados según el departamento en el que obtuvieron el título de bachilleres	54
Tabla 21.	Puntaje Saber 11 de estudiantes matriculados - Período I	56
Tabla 22.	Puntaje Saber 11 de estudiantes matriculados - Período II	58
Tabla 23.	Estudiantes de pregrado que cursan doble programa 2014-2	60
Tabla 24.	Población estudiantil en programas de doble titulación	63
Tabla 25.	Distribución de la población estudiantil de pregrado por créditos cursados y aprobados	64
Tabla 26.	Promedio del período y promedio acumulado por programa y unidades académicas en pregrado	65
Tabla 27.	Deserción institucional por cohorte	67
Tabla 28.	Graduados por nivel de formación	69
Tabla 29.	Graduados por unidad académica y tipo de programa	69
Tabla 30.	Graduados en programas de doble titulación	70
Tabla 31.	Total de profesores (tiempo completo, medio tiempo y tiempo parcial) por unidad	72
Tabla 32.	Profesores de tiempo completo, medio tiempo y tiempo parcial por unidad y nivel de formación	73
Tabla 33.	Profesores extranjeros que conforman el cuerpo profesoral	74
Tabla 34.	Profesores de régimen especial	76
Tabla 35.	Instructores de práctica	76
Tabla 36.	Número de profesores según ordenamiento profesoral	77
Tabla 37.	Evolución del número de profesores de carrera por escalafón	78
Tabla 38.	Profesores de carrera por nivel de formación y unidad	79
Tabla 39.	Profesores de carrera por rango de edad y unidad	81
Tabla 40.	Evolución del número de profesores de hora cátedra en pregrado por unidad académica	83
Tabla 41.	TCE por facultad (tiempo completo, medio tiempo y hora cátedra)	84
Tabla 42.	TCE por facultad (tiempo completo, medio tiempo, horas de profesores de hora cátedra)	85
Tabla 43.	Consolidado de becas otorgadas a profesores para estudios de educación superior por unidad académica	86

Tabla 44. Clasificación de grupos de investigación por unidad académica	87
Tabla 45. Porcentaje de publicaciones por tipo y unidad académica 2003-2014	89
Tabla 46. Número de publicaciones por tipo y grupo de investigación 2003-2004	89
Tabla 47. Principales indicadores de las publicaciones en BD internacionales (wos/scopus) 2003-2013	91
Tabla 48. Publicaciones en bd internacionales (wos/scopus) 2003-2014 por grupo de investigación y cuartil	92
Tabla 49. Publicaciones en bd internacionales (wos/scopus) 2003-2014 por año y cuartil	93
Tabla 50. Publicaciones en bd internacionales de indexación (wos/scopus) por tipo de publicación 2003-2014	94
Tabla 51. Principales instituciones con las que colabora la universidad del rosario 2003-2013	96
Tabla 52. Monto de los proyectos de investigación por unidad académica y año (2009-2014)	96
Tabla 53. Revistas indexadas Universidad del Rosario	96
Tabla 54. Libros y documentos publicados por la Editorial Universidad del Rosario	97
Tabla 55. Revistas científicas publicadas por la Editorial Universidad del Rosario	97
Tabla 56. Material bibliográfico impreso y audiovisual	98
Tabla 57. Material electrónico disponible	98
Tabla 58. Posición del repositorio institucional y el portal de revistas en el ranking webometrics	98
Tabla 59. Desarrollo de colecciones - Cubrimiento de la biografía básica	98
Tabla 60. Bibliografía en otros idiomas	100
Tabla 61. Entrada de usuarios a la Biblioteca	100
Tabla 62. Préstamos realizados	100
Tabla 63. Número de eventos y participantes en programas de Educación Continuada	102
Tabla 64. Eventos y participantes por unidad académica 2014	102
Tabla 65. Eventos de inversión académica del año 2014	103
Tabla 66. Eventos de la línea comercial del año 2014	103
Tabla 67. Observatorios y centros de estudio de la UR	105

Tabla 68. Consolidado de las actividades de extensión realizadas por la UR	105
Tabla 69. Participación de estudiantes por unidad académica en las áreas de formación de la Decanatura del Medio Universitario 2014	107
Tabla 70. Distribución de inversión de la política de becas por unidad	108
Tabla 71. Participación de los actores de la comunidad académica en programas de bienestar	109
Tabla 72. Participación de estudiantes en torneos externos (selecciones)	110
Tabla 73. Oferta de asignaturas en otros idiomas por unidad académica	114
Tabla 74. Convenios internacionales vigentes-2014	115
Tabla 75. Convenios de doble titulación	116
Tabla 76. Movilidad saliente de estudiantes de la UR	118
Tabla 77. Movilidad entrante de estudiantes extranjeros a la UR	119
Tabla 78. Movilidad saliente de profesores de la UR	120
Tabla 79. Movilidad entrante de profesores extranjeros a la UR	124
Tabla 80. Personal vinculado a unidades académicas y de apoyo central	130
Tabla 81. Metros cuadrados por tipo de área	131
Tabla 82. Intervenciones de la planta física	132
Tabla 83. Salas de informática y computadores para uso de estudiantes	132
Tabla 84. Capacidad de acceso a internet por ancho de banda	133
Tabla 85. Gasto de funcionamiento distribuido por funciones sustantivas	133
Tabla 86. Fuentes de información	134



Estatua de Fray Cristóbal de Torres, fundador de la Universidad, ubicada en la plazoleta central del Claustro.



# Presentación

---

**L**a Universidad del Rosario, en sus 361 años de actividades ininterrumpidas en la construcción académica y de la sociedad, se ha consolidado como un centro de conocimiento, orgulloso de su pasado y comprometido con los retos de futuro que inspiran el país y el entorno global. Con este espíritu de centro de debate, de conocimiento, de pluralidad y diversidad de pensamiento, se ha identificado con el compromiso de reflejar sus logros y resultados mediante publicaciones anuales como el boletín estadístico y el informe de gestión, que tradicionalmente se publican de forma paralela.

Durante el año 2014, en el Rosario se vivió un proceso que refleja la continuidad y el cambio, cuando asumí la rectoría en el mes de octubre, luego de un cierre del período rectoral 2002-2014 del doctor Hans Peter Knudsen Quevedo, período que estuvo marcado por grandes logros y transformaciones académicas. Continuar creciendo con identidad y calidad, será un lineamiento clave para generar las rutas y cumplir los retos que hemos trazado para los próximos años, donde la Universidad mantendrá el reconocimiento por sus procesos y resultados académicos, en los cuales la experiencia de sus actores mantendrá el sello rosarista por excelencia, de calidad, sentido crítico y mejoramiento continuo.

El Boletín, que presenta los resultados en cifras de la gestión y la vida de los actores protagónicos de la Universidad, permite analizar las tendencias y los hitos con los cuales orientamos el quehacer institucional, por lo que agradezco

---

a todos los miembros de la Comunidad el aporte con su trabajo e información, los cuales son insumos para esta publicación. Los invito a conocer en este documento las series estadísticas que, enmarcadas en los ejes del Plan Integral de Desarrollo 2004-2019, reflejan los esfuerzos y orientaciones institucionales, y a vincularse a nuestro proyecto educativo institucional.

José Manuel Restrepo Abondano  
Rector

# Introducción

---

**L**a Universidad del Rosario, a través de la Vicerrectoría y de la Unidad de Planeación Académica y Aseguramiento de la Calidad, presenta el *Boletín Estadístico*, de forma anual, derivado de los frentes de acción relacionados con la consolidación y análisis de información institucional. El compromiso con la calidad y la excelencia genera una información transparente, publicada para que todas las personas interesadas en nuestro proyecto académico conozcan nuestros resultados y los compromisos que hemos asumido con respecto a nuestro papel en la educación superior y ante las comunidades científicas y académicas.

A partir de los procesos de autorregulación y de la renovación de nuestra acreditación institucional en el año 2011, orientamos esfuerzos a redimensionar el análisis y el flujo de información institucional, desde una perspectiva estratégica. Esto se traduce en que, con esa mirada, orientamos esquemas de captura de datos de la vida universitaria, con propósitos de análisis y reflexión, al transformar estos datos en información y así en conocimiento institucional.

Este proceso implicó que durante los años 2012 y 2013 se generaran adecuaciones de lectura de información, para validar las distintas aproximaciones que se pueden tener de las variables e indicadores de la Universidad. Por ello, una vez se estabilizó esta arquitectura de información, se decidió incluir en este boletín series estadísticas que cubren seis años, del 2009 al 2014, donde se unifican los criterios de lectura que permiten estabilidad y mejor comparación de las cifras presentadas.

---

Mediante el sistema integrado de información, buscamos dinamizar el seguimiento y motivar el mejoramiento institucional, por medio de la gestión y el análisis de la Universidad. Los invitamos a conocer en cifras el Rosario y a comunicarse con Planeación Académica si se generan inquietudes o sugerencias, a través del correo: [planeacion.academica@urosario.edu.co](mailto:planeacion.academica@urosario.edu.co). La versión digital de este documento, que se complementa con el *Informe de gestión*, puede ser consultada en la dirección: [www.urosario.edu.co](http://www.urosario.edu.co).

Stéphanie Lavaux  
Vicerrectora



Estudiantes de la Universidad en la Sede del Emprendimiento y la Innovación.

# 1

## La Universidad

---

### 1.1. Misión

Impartir una sólida formación ética, humanística y científica que, unida a la investigación y a una idónea y exigente docencia, permita a esta comunidad educativa formar integralmente personas insignes y actuar en beneficio de la sociedad, con un máximo sentido de responsabilidad.

### 1.2. Visión

Para el cumplimiento de la Misión institucional, en el horizonte del 2019, la Universidad se concibe como una institución reconocida nacional e internacionalmente por:

- La excelencia y alta calidad de sus programas académicos y de su comunidad y por la generación de conocimiento pertinente para el desarrollo de la sociedad en todas sus dimensiones.
- Una comunidad académica ampliamente participativa, con un claro sentido de pertenencia que permite su caracterización como universidad de y para los estudiantes; una universidad profundamente orgullosa y respetuosa de su tradición, con los pies en el presente y la mente abierta hacia el porvenir.
- Fomentar la cultura y la cooperación internacional e intercultural, en función de promover la interacción con grupos y redes académicos nacionales y del extranjero, la internacionalización de los currículos y la movilidad de su comunidad.
- Contar con condiciones organizacionales, de infraestructura y de última tecnología, eficientes y sostenibles, para desarrollar su proyecto educativo con altos estándares de calidad.

### 1.3. Estructura de la Universidad

Figura 1  
ORGANIGRAMA DE LA UNIVERSIDAD DEL ROSARIO

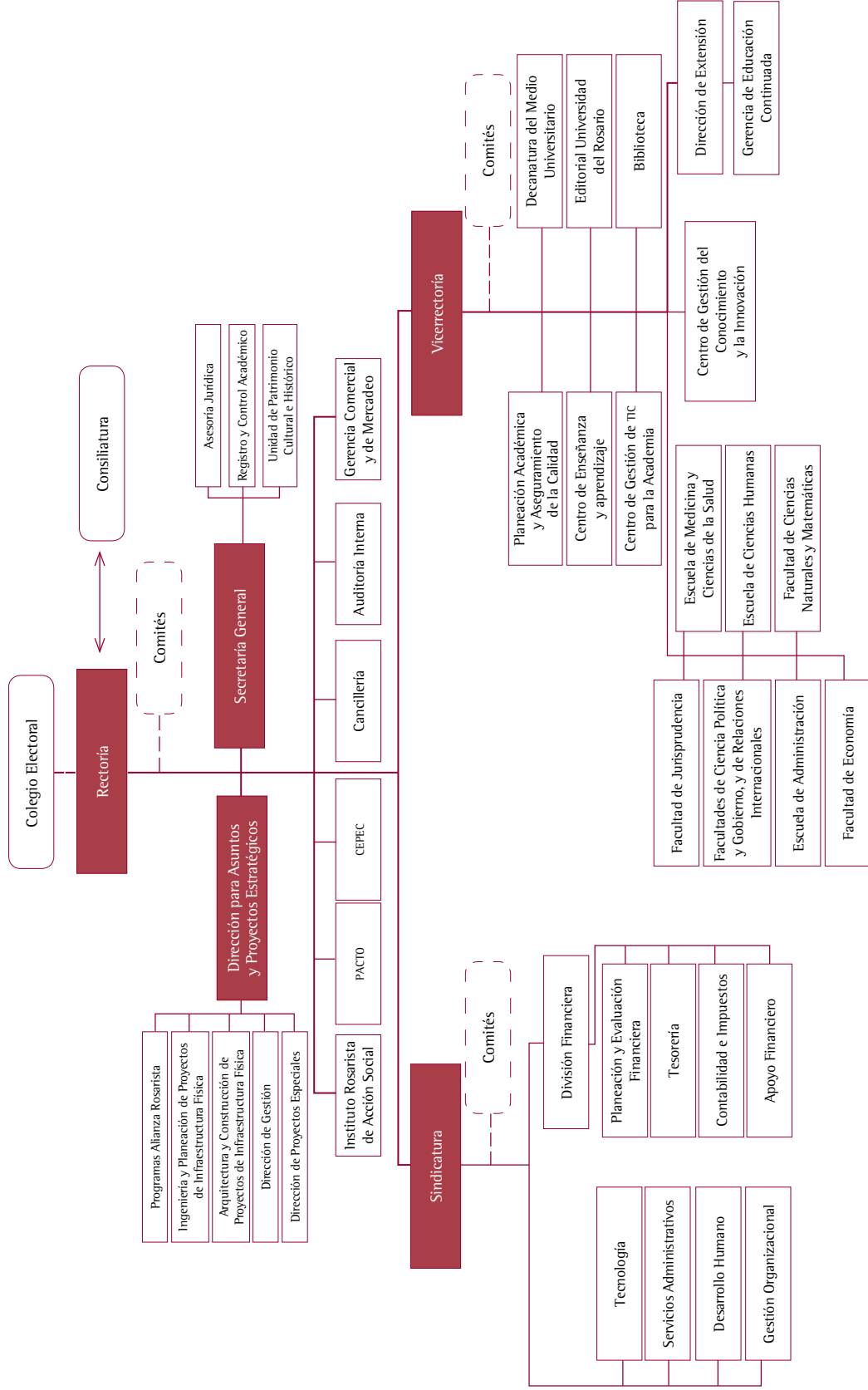

## 1.4. Panorama en cifras de la Universidad

Tabla 1  
TABLERO ESTADÍSTICO

		2009	2010	2011	2012	2013	2014
Aseguramiento de la Calidad	Acreditación de Alta Calidad Institucional	Resolución 2567 del 30 de junio de 2005 - 6 años		Resolución 12229 del 27 de diciembre de 2011 - 8 años			
	Programas de Pregrado Acreditados	11	11	12	12	12	12
	% Acreditación Pregrado*	84,6%	78,6%	80,0%	70,6%	60,0%	80,0%
	% Acreditación Total UR*	84,6%	78,6%	80,0%	70,6%	26,7%	30,8%
Programas	<b>Conducentes a Título</b>	<b>141</b>	<b>148</b>	<b>152</b>	<b>159</b>	<b>154</b>	<b>150</b>
	Pregrado	20	20	21	21	22	22
	Especialización	50	51	53	54	49	47
	Especialización Médico Quirúrgica	35	35	35	35	35	34
	Maestría	9	13	13	15	15	15
	Doctorado	3	4	4	4	4	5
	Especialización en Extensión**	20	20	21	25	24	21
	Maestría en Extensión**	-	1	1	1	1	1
	Especialización Extendida a UR***	4	4	4	4	4	4
	Maestría Extendida a UR***	-	-	-	-	-	1
	<b>No Conducentes a Título****</b>	<b>18</b>	<b>18</b>	<b>18</b>	<b>18</b>	<b>19</b>	<b>19</b>
	Otros Pregrado	7	7	7	7	7	7
	Otros Posgrado	8	8	8	8	9	9
	Otros en Extensión	3	3	3	3	3	3
<b>Total</b>	<b>159</b>	<b>166</b>	<b>170</b>	<b>177</b>	<b>173</b>	<b>169</b>	
Población Estudiantil	<b>Conducentes a Título</b>	<b>11.269</b>	<b>12.185</b>	<b>12.599</b>	<b>12.404</b>	<b>12.343</b>	<b>12.890</b>
	Pregrado	7.169	7.806	8.420	8.355	8.077	8.335
	Especialización	2.808	2.951	2.730	2.651	2.581	2.724
	Especialización Médico Quirúrgica	227	259	288	300	307	358
	Maestría	296	345	378	382	505	634
	Doctorado	17	40	54	65	78	89
	Especialización en Extensión**	322	345	309	286	441	447
	Maestría en Extensión**	-	-	11	20	29	16
	Especialización Extendida a UR***	430	439	409	345	325	269
	Maestría Extendida a UR***	-	-	-	-	-	18
	<b>No Conducentes a Título****</b>	<b>749</b>	<b>378</b>	<b>318</b>	<b>314</b>	<b>326</b>	<b>274</b>
	Otros Pregrado	304	183	218	192	205	178
	Otros Posgrado	356	157	100	110	111	91
	Otros en Extensión	89	38	-	12	10	5
<b>Total</b>	<b>12.018</b>	<b>12.563</b>	<b>12.917</b>	<b>12.718</b>	<b>12.669</b>	<b>13.164</b>	

Continúa



		2009	2010	2011	2012	2013	2014
Profesores	Tiempo Completo Equivalente*****	467	502	558	546	539	561
	Tiempo Completo	250	271	297	305	306	327
	Medio Tiempo	128	137	148	150	160	148
	Hora Cátedra	717	828	902	898	838	918
	Profesores en Carrera Académica	223	241	277	288	291	315
	% de Profesores con Doctorado*****	20%	25%	27%	30%	31%	34%
Investigación	Grupos de Investigación	31	33	35	37	37	36
	Categoría A1	7	8	8	9	9	12
	Categoría A	3	4	6	6	6	3
	Categoría B	3	7	5	5	5	11
	Categoría C	7	6	6	6	6	5
	Categoría D	3	4	4	4	4	3
	Reconocido				5	5	1
	Sin Clasificar	4	3	2	1	1	
	Registrado	2	-	3	-	-	
	No Registrado	2	1	1	1	1	
	No inscrito a la convocatoria						1
	Proyectos de Investigación	104	158	102	86	116	48
	Total publicaciones (Wos/Scopus)	110	105	114	158	147	
	Citas por Documento*	10	6	6	5	2	
	Documentos Citados (%)*	60	60	58	59	35	
Colaboración Internacional (%)*	34	35	41	46	43		
Q1 (%)*	32	39	35	40	38		
Recursos de Apoyo	Títulos de Libros	67.255	72.650	77.783	84.389	81.831	86.690
	Libros Electrónicos	74.219	65.894	97.592	70.420	71.779	129.173
	Computadores para uso de estudiantes	1.030	1.247	1.683	1.696	1.829	1.829
Recurso Humano	Total Personal Administrativo	679	688	746	800	816	820
	Personal Unidades Académicas	306	296	312	316	333	333
	Personal Nivel Central	373	392	434	484	483	487

\* Número de programas acreditados / Número de programas acreditables.

\*\* Incluyen los programas en extensión con Registro Calificado de la Universidad del Rosario dictados fuera de Bogotá.

\*\*\* Incluyen los programas en convenio de cooperación académica con registro calificado de la Universidad CES dictados en Bogotá.

\*\*\*\* Incluye estudios profesionales, fortalecimiento académico y los nivelatorios de las maestrías y especializaciones.

\*\*\*\*\* El cálculo para la equivalencia de los profesores de hora cátedra se hace con base en las horas dictadas.

\*\*\*\*\* El porcentaje excluye los profesores de hora cátedra.

## 1.5. Indicadores institucionales

Tabla 2  
INDICADORES INSTITUCIONALES

Población Estudiantil		2009-1	2009-2	2010-1	2010-2	2011-1	2011-2	2012-1	2012-2	2013-1	2013-2	2014-1	2014-2
Pregrado	Selectividad	46,6%	48,6%	46,5%	46,8%	51,7%	49,1%	49,6%	50,1%	56,1%	71,3%	70,0%	71,3%
	Absorción	40,9%	33,7%	37,9%	40,7%	46,5%	41,3%	38,2%	36,9%	34,1%	48,6%	47,3%	46,7%
	Número de Matriculados	1.122	684	1.118	782	1.471	854	1.023	752	1.088	874	1.083	880
	Graduados	428	427	498	503	373	485	580	672	788	781	628	735

Continúa

Población Estudiantil		2009-1	2009-2	2010-1	2010-2	2011-1	2011-2	2012-1	2012-2	2013-1	2013-2	2014-1	2014-2
Especializaciones Médico Quirúrgicas	Selectividad	3,2%	6,6%	7,5%	7,1%	5,0%	7,5%	4,7%	5,5%	6,7%	6,4%	5,0%	6,6%
	Absorción	96,4%	101,8%	40,3%	57,6%	58,6%	48,5%	71,4%	80,4%	79,1%	76,9%	75,4%	91,4%
	Número de Matriculados	54	57	25	34	34	33	45	41	53	50	43	53
	Graduados	32	27	30	33	51	47	38	38	50	39	57	30
Maestría	Selectividad	54,6%	47,0%	48,1%	39,8%	30,4%	41,3%	36,1%	33,3%	40,0%	39,7%	68,9%	63,9%
	Absorción	77,1%	74,5%	71,0%	80,9%	72,3%	72,3%	68,1%	71,8%	80,6%	78,1%	84,5%	78,9%
	Número de Matriculados	91	105	98	110	86	138	94	112	145	196	197	176
	Graduados	40%	28,0%	11	34	18	43	42	61	67	61	40	81
Doctorado	Selectividad	59%	54,5%	44,4%	45,5%	53,3%	33,3%	58,3%	11,6%	37,5%	46,2%	73,1%	40,0%
	Absorción	31%	83,3%	66,7%	95,0%	87,5%	66,7%	85,7%	80,0%	91,7%	83,3%	73,7%	100,0%
	Número de Matriculados	5	10	8	19	7	8	12	4	11	5	14	8
	Graduados	-	-	-	-	-	-	1	-	-	-	1	7
Tasa de Deserción por período en pregrado		8,70%	8,83%	7,22%	7,93%	6,83%	5,81%	6,54%	5,43%	4,85%	5,53%	6,10%	7,49%

### CONSOLIDACIÓN DEL CUERPO PROFESORAL

Cuerpo Profesoral		2009-1	2009-2	2010-1	2010-2	2011-1	2011-2	2012-1	2012-2	2013-1	2013-2	2014-1	2014-2
% Profesores de Tiempo Completo		67%	66%	66%	67%	66%	67%	68%	67%	67%	66%	68%	69%
% Profesores de Medio Tiempo		33%	34%	34%	33%	34%	33%	32%	33%	33%	34%	32%	31%
Estudiantes Pregrado / Profesor TCE		15.3	15.3	15.9	15.5	15.1	15.1	15.1	15.3	15.1	15.0	15.8	14.8
Planta de Profesores por Nivel de Formación	Doctorado		20%	24%	25%	28%	27%	30%	30%	32%	31%	34%	34%
	Maestría		32%	31%	32%	31%	30%	29%	29%	30%	30%	30%	31%
	Especialización		35%	33%	31%	29%	30%	30%	29%	29%	28%	27%	27%
	Pregrado		13%	11%	11%	12%	12%	11%	11%	10%	10%	9%	9%
Profesores de Hora Cátedra por Nivel de Formación	Doctorado		4%	4%	3%	3%	4%	5%	5%	6%	5%	7%	8%
	Maestría		29%	25%	28%	28%	30%	32%	30%	34%	33%	35%	36%
	Especialización		27%	19%	20%	20%	19%	20%	20%	20%	21%	20%	19%
	Pregrado		41%	52%	49%	49%	47%	44%	45%	41%	41%	38%	38%
Profesores de Carrera por Escalafón	Titular		10%	10%	12%	11%	13%	13%	15%	16%	16%	15%	18%
	Asociado		12%	12%	12%	12%	12%	12%	12%	13%	11%	11%	12%
	Principal		35%	34%	37%	37%	37%	39%	37%	36%	38%	39%	37%
	Asistente		17%	17%	18%	17%	14%	13%	13%	11%	11%	11%	9%
	Auxiliar		25%	27%	21%	22%	24%	24%	24%	23%	23%	24%	24%
Profesores Extranjeros de Planta				17	21	22	27	27	27	25	27	28	27

### FORTALECIMIENTO DE LOS SERVICIOS DE APOYO

Servicios de Apoyo	2009	2010	2011	2012	2013	2014
% de cubrimiento de Bibliografía Obligatoria	81,6%	85,4%	86,3%	90,0%	89,8%	93,4%
Relación Estudiantes x Computador	7,0	6,3	5,0	4,9	4,4	4,6
Relación Estudiantes x Personal Administrativo	10,6	11,3	11,3	10,4	9,9	10,2
Relación Metros cuadrados x estudiante	13,3	13,0	13,8	16,5	28,3	27,6



Estudiantes de la Universidad en la Biblioteca Antonio Rocha Alvira ubicada en el Claustro.

## Eje 1. Fortalecimiento académico

---

**E**ste eje incorpora las funciones esenciales de la Universidad, expresadas en docencia, investigación y extensión, y todos aquellos programas que desde el fortalecimiento académico permiten cumplir con la misión y las orientaciones de calidad académica con las que históricamente se ha comprometido la Universidad.

Las series estadísticas de este capítulo presentan información de la caracterización de la población estudiantil, el proceso de admisión, aspectos académicos y de desempeño de los estudiantes, graduación, así como información del cuerpo profesoral, investigación y producción científica, actividades de extensión y del sistema de bibliotecas, principalmente, de acuerdo con la estructura de programas de este eje estratégico, establecidos en el Plan Integral de Desarrollo (PID) 2004-2019.

### 2.1. Programas académicos

Durante los años de vigencia del Plan Integral de Desarrollo (PID) 2004-2019, la Universidad ha articulado los esfuerzos de investigación y consolidación de la planta profesoral, en aras de la ampliación de fronteras académicas. En esta dinámica, se ha logrado la estructuración o puesta en marcha de programas de doctorado y maestría en cada unidad académica, cuyas líneas disciplinares se encuentran en concordancia con las líneas de investigación. Con esta óptica, se han fortalecido las orientaciones de ser una universidad de docencia comprometida con la investigación.

Dentro de la ampliación de fronteras académicas, durante el 2014 se destaca la creación del Doctorado en Estudios Políticos e Internacionales, quinto programa de este nivel de formación de la Universidad, con lo cual se fortalece el compromiso institucional con el desarrollo de la investigación en la Universidad del Rosario. Igualmente, en el 2014 se obtuvo el registro calificado de los siguientes nuevos programas: las especializaciones de la Facultad de Jurisprudencia en Derecho de Seguros, Derecho de Hidrocarburos y Derecho de Familia, la Maestría en Economía de las Políticas Públicas de la Facultad de Economía, la extensión a Cali de la Especialización en Derecho Urbano, programa que se ofrece gracias al convenio con la Cámara Regional de la Construcción del Valle del Cauca.

A lo largo del 2014, el Rosario contó con 145 programas propios con registro calificado activo ante el Ministerio de Educación Nacional, en los niveles de pregrado (22), especialización (68), especialización médico-quirúrgica (34), maestría (16) y doctorado (5). Veintidós de estos programas (21 especializaciones y 1 maestría) se ofrecen en la modalidad de extensión, en las siguientes ciudades capitales: Armenia, Bucaramanga, Cali, Ibagué, Medellín, Pereira y Yopal.

Dentro de los programas extendidos al Rosario se sumó la Maestría en Epidemiología, primer programa en este nivel de formación ofrecido bajo esta modalidad. Así, llegó a un total de cinco la oferta de estos programas.

En términos de acreditación de pregrados, durante el último año se obtuvo la resolución de renovación de acreditación de los programas de Economía y Filosofía, por un plazo de ocho años. Adicionalmente, se obtuvo la acreditación por primera vez del programa de Periodismo y Opinión Pública, por un plazo de cuatro años. Los programas de Ciencia Política y Gobierno, Relaciones Internacionales, Psicología y Fisioterapia continuaron los procesos de acreditación ante el CNA y esperan obtener sus respectivas resoluciones durante el año 2015.

Las tablas de la 3 a la 10 presentan información relacionada con la evolución de programas en el período del 2009 al 2014, así como su caracterización de acuerdo con el nivel de formación.

Tabla 3  
EVOLUCIÓN DE PROGRAMAS ACADÉMICOS DE LA UNIVERSIDAD

	Tipo de programa	2009-01	2009-02	2010-01	2010-02	2011-01	2011-02	2012-01	2012-02	2013-01	2013-02	2014-01	2014-02
Programas conducentes a título	Pregrado	20	20	20	20	21	21	21	21	21	22	22	22
	Especialización	50	50	51	51	53	53	54	54	53	49	47	47
	Especialización médico-quirúrgica	35	35	35	35	35	35	35	35	36	35	34	34
	Maestría	8	9	9	13	13	13	13	15	15	15	14	15
	Doctorado	3	3	4	4	4	4	4	4	4	4	5	5
	Especialización en extensión*	20	20	20	20	21	21	24	25	26	24	22	21
	Maestría en extensión*	-	-	-	1	1	1	1	1	1	1	1	1
	Especialización extendida a UR**	4	4	4	4	4	4	4	4	4	4	4	4
	Maestría extendida a UR**	-	-	-	-	-	-	-	-	-	-	1	1
	<b>Subtotal</b>	<b>140</b>	<b>141</b>	<b>143</b>	<b>148</b>	<b>152</b>	<b>152</b>	<b>156</b>	<b>159</b>	<b>160</b>	<b>154</b>	<b>150</b>	<b>150</b>
Programas no conducentes a título***	Otros pregrado	7	7	7	7	7	7	7	7	7	7	7	7
	Otros posgrado	8	8	8	8	8	8	8	8	9	9	9	9
	Otros en extensión	3	3	3	3	3	3	3	3	3	3	3	3
		<b>Subtotal</b>	<b>18</b>	<b>18</b>	<b>18</b>	<b>18</b>	<b>18</b>	<b>18</b>	<b>18</b>	<b>18</b>	<b>19</b>	<b>19</b>	<b>19</b>
<b>Total</b>		<b>158</b>	<b>159</b>	<b>161</b>	<b>166</b>	<b>170</b>	<b>170</b>	<b>174</b>	<b>177</b>	<b>179</b>	<b>173</b>	<b>169</b>	<b>169</b>

\* Incluye los programas en extensión con registro calificado de la Universidad del Rosario ofrecidos fuera de Bogotá.

\*\* Incluye los programas de la Universidad CES - Medellín en extensión en la Universidad del Rosario.

\*\*\* Incluye estudios profesionales, fortalecimiento académico y los nivelatorios de las maestrías y especializaciones.

Tabla 4  
PROGRAMAS DE PREGRADO

Código SNIES	Programa	Año de creación	Resolución de acreditación	Programa acreditado hasta el año
<b>Escuela de Administración</b>				
1299	Administración de Empresas	1964	9284 del 18 de octubre del 2011	2019
10574	Administración de Negocios Internacionales	2000		
52072	Administración en Logística y Producción	2006		
<b>Escuela de Ciencias Humanas</b>				
51786	Antropología	2005		
54017	Artes Liberales en Ciencias Sociales	2000		
1300	Filosofía	1651	5089 del 10 de abril del 2014	2022
51887	Historia	2005		
15613	Periodismo y Opinión Pública	2001	5087 del 10 de abril del 2014	2018
4239	Sociología	1996	10243 del 22 de noviembre del 2010	2016
<b>Escuela de Medicina y Ciencias de la Salud</b>				
1293	Fisioterapia	1973		
1294	Fonoaudiología	1992	12457 del 29 de diciembre del 2011	2017
91049	Ingeniería Biomédica (en Convenio con la Escuela Colombiana de Ingeniería Julio Garavito)	2011		
1295	Medicina	1988	6462 del 23 de julio del 2010	2016
16010	Psicología	2005		
1296	Terapia Ocupacional	1992	3590 del 12 de abril del 2012	2018

Continúa

Código SNIES	Programa	Año de creación	Resolución de acreditación	Programa acreditado hasta el año
<b>Facultad de Ciencias Naturales y Matemáticas</b>				
102921	Biología	2013		
<b>Facultad de Economía</b>				
1298	Economía	1959	15560 del 1º de noviembre del 2013	2021
10547	Finanzas y Comercio Internacional	2000	7042 del 29 de septiembre del 2009	2015
<b>Facultad de Jurisprudencia</b>				
1297	Jurisprudencia	1651	12336 del 28 de septiembre del 2012	2020
<b>Facultades de Ciencia Política y Gobierno, y de Relaciones Internacionales</b>				
4368	Ciencia Política y Gobierno	1996	4285 del 30 de junio del 2009	2015
51641	Gestión y Desarrollo Urbanos	2005		
4753	Relaciones Internacionales	1997	1580 del 20 de marzo del 2009	2015

Tabla 5  
PROGRAMAS DE ESPECIALIZACIÓN

Código SNIES	Programa	Año de creación
<b>Escuela de Administración</b>		
1330	Especialización en Gerencia de Empresas	1979
1329	Especialización en Gerencia de Mercadeo	1979
9812	Especialización en Gerencia de Negocios Internacionales	1999
17810	Especialización en Gerencia de Proyectos de Construcción e Infraestructura	1999
101721	Especialización en Gerencia de Proyectos de Servicios con TIC	2001
14858	Especialización en Gerencia de Proyectos de Sistemas	2001
14847	Especialización en Gerencia de Proyectos de Telecomunicaciones	2001
1331	Especialización en Gerencia en Gestión Humana y Desarrollo Organizacional	1983
11078	Especialización en Gerencia Integral de Servicios de Salud	2000
11830	Especialización en Revisoría Fiscal	2000
<b>Escuela de Ciencias Humanas</b>		
3038	Especialización en Gerencia y Gestión Cultural	1995
101783	Especialización en Traducción	1994
<b>Escuela de Medicina y Ciencias de la Salud</b>		
52337	Especialización en Derecho Médico Sanitario*	2006
12330	Especialización en Ejercicio Físico para la Salud	2000
54116	Especialización en Fisioterapia en Paciente Adulto Crítico	2005
11108	Especialización en Rehabilitación Cardíaca y Pulmonar	2000
54304	Especialización en Salud Ocupacional	2000
<b>Facultad de Economía</b>		
1332	Especialización en Evaluación y Desarrollo de Proyectos	1995
1328	Especialización en Finanzas	1995
13058	Especialización en Mercado de Capitales	2001
<b>Facultad de Jurisprudencia</b>		
101894	Especialización en Arbitraje, Conciliación y Negociación	1997
91092	Especialización en Contratación Estatal y su Gestión	2010
1323	Especialización En Derecho Administrativo	1979

Continúa

Código SNIES	Programa	Año de creación
91079	Especialización en Derecho Aduanero y del Comercio Exterior	2010
4317	Especialización en Derecho Ambiental	1996
15760	Especialización en Derecho Comercial	2002
16027	Especialización en Derecho Constitucional	2002
17803	Especialización en Derecho Contractual	2002
103702	Especialización en Derecho de Familia	2014
103701	Especialización en Derecho de Hidrocarburos	2014
10212	Especialización en Derecho de la Empresa	2000
102949	Especialización en Derecho de las Telecomunicaciones y las Nuevas Tecnologías	2000
103703	Especialización en Derecho de Seguros	2014
103832	Especialización en Derecho Económico, de la Libre Competencia y el Consumo	2005
11174	Especialización en Derecho Electoral	2000
1324	Especialización en Derecho Financiero	1979
101714	Especialización en Derecho Internacional de los Derechos Humanos y Derecho Internacional Humanitario	2012
17800	Especialización en Derecho Laboral y de la Seguridad Social	2002
52337	Especialización en Derecho Médico Sanitario*	2006
4305	Especialización en Derecho Penal	1996
17796	Especialización en Derecho Probatorio	2002
1325	Especialización en Derecho Procesal	1979
1326	Especialización en Derecho Tributario	1979
53736	Especialización en Derecho Urbano	2008
8123	Especialización en Gerencia Pública y Control Fiscal	1999
90321	Especialización en Gestión Jurídica Pública	2008
16168	Especialización en Hacienda Pública	2002
52171	Especialización en Propiedad Intelectual	2006

\* Programa compartido entre la Escuela de Medicina y Ciencias de la Salud y la Facultad de Jurisprudencia.

Tabla 6  
PROGRAMAS DE ESPECIALIZACIÓN MÉDICO-QUIRÚRGICA

Código SNIES	Programa	Año de creación
<b>Escuela de Medicina y Ciencias de la Salud</b>		
4930	Especialización en Anestesia Cardiorábrica	1997
1301	Especialización en Anestesiología	1986
1302	Especialización en Cardiología	1986
6570	Especialización en Cardiología Intervencionista y Hemodinamia	1998
6569	Especialización en Cardiología Pediátrica	1998
2709	Especialización en Cirugía Cardiovascular	1988
1303	Especialización en Cirugía General	1986
54054	Especialización en Cirugía Vascul ar Periférica y Angiología	2005
52274	Especialización en Cuidado Intensivo Pediátrico	2005
11109	Especialización en Ecocardiografía	2000
1319	Especialización en Endocrinología	1986

Continúa



Código SNIES	Programa	Año de creación
102817	Especialización en Gastroenterología y Endoscopia Digestiva	1985
1305	Especialización en Ginecología y Obstetricia	1986
54055	Especialización en Medicina Crítica y Cuidado Intensivo	2001
16100	Especialización en Medicina de Emergencias	2002
102266	Especialización en Medicina del Dolor y Cuidado Paliativo	2009
11286	Especialización en Medicina Estética	2000
1307	Especialización en Medicina Interna	1986
16130	Especialización en Medicina Materno Fetal	2002
1321	Especialización en Medicina Nuclear	1986
1308	Especialización en Nefrología	1984
16129	Especialización en Neonatología	2002
1309	Especialización en Neurocirugía	1986
11048	Especialización en Neurofisiología Clínica	2000
1310	Especialización en Neurología	1986
1311	Especialización en Oftalmología	1986
1312	Especialización en Ortopedia y Traumatología	1986
1313	Especialización en Otorrinolaringología	1986
1315	Especialización en Pediatría	1986
1316	Especialización en Psiquiatría	1986
1317	Especialización en Radiología	1986
54964	Especialización en Retina y Vitreo	2006
4893	Especialización en Toxicología Clínica	1997
1318	Especialización en Urología	1986

Tabla 7  
PROGRAMAS DE MAESTRÍA Y DOCTORADO

Código SNIES	Programa	Año de creación
<b>Escuela de Administración</b>		
53374	Maestría en Administración en Salud	2007
90802	Maestría en Dirección	2004
90331	Doctorado en Ciencias de la Dirección	2009
<b>Escuela de Ciencias Humanas</b>		
90665	Maestría en Estudios Sociales	2008
19947	Maestría en Filosofía	2003
90760	Maestría en Periodismo	2009
<b>Escuela de Medicina y Ciencias de la Salud</b>		
102006	Maestría en Actividad Física y Salud	2012
101870	Maestría en Genética Humana	1998
90890	Maestría en Salud Ocupacional y Ambiental	2010
54339	Doctorado en Ciencias Biomédicas*	2008
<b>Facultad de Ciencias Naturales y Matemáticas</b>		
16041	Maestría en Ciencias Biomédicas (en convenio con la Universidad de Los Andes)	2001
54339	Doctorado en Ciencias Biomédicas*	2008

Continúa

Código SNIES	Programa	Año de creación
<b>Facultad de Economía</b>		
10639	Maestría en Economía	2000
103886	Maestría en Economía de las Políticas Públicas	2014
101875	Maestría en Finanzas Cuantitativas	2012
53209	Doctorado en Economía	2007
<b>Facultad de Jurisprudencia</b>		
90708	Maestría en Derecho	2010
4553	Maestría en Derecho Administrativo	1996
53210	Doctorado en Derecho	2007
<b>Facultades de Ciencia Política y Gobierno y de Relaciones Internacionales</b>		
53737	Maestría en Estudios Políticos e Internacionales	2007
103093	Doctorado en Estudios Políticos e Internacionales	2013

\* Programa compartido entre la Escuela de Medicina y Ciencias de la Salud y la Facultad de Ciencias Naturales y Matemáticas.

Tabla 8  
PROGRAMAS EN EXTENSIÓN

Código SNIES	Programa	Ciudad	Año de creación
<b>Escuela de Administración</b>			
101897	Especialización en Gerencia de Empresas (en convenio con la Universidad CES)	Medellín	2005
101638	Especialización en Gerencia de Empresas (en convenio con la Cámara de Comercio de Casanare)	Yopal	2011
52896	Especialización en Gerencia de Mercadeo (en convenio con la Cámara de Comercio de Bucaramanga)	Bucaramanga	2007
54564	Especialización en Gerencia de Mercadeo (en convenio con la Universidad de Ibagué)	Ibagué	1996
13705	Especialización en Gerencia de Mercadeo (en convenio con la Universidad CES)	Medellín	2005
51785	Especialización en Gerencia de Negocios Internacionales (en convenio con la Universidad CES)	Medellín	2005
91299	Especialización en Revisoría Fiscal (en convenio con la Cámara de Comercio de Casanare)	Yopal	2011
90971	Maestría en Dirección (en convenio con la Universidad CES)	Medellín	2010
<b>Facultad de Economía</b>			
52074	Especialización en Evaluación y Desarrollo de Proyectos (en convenio con la Universidad de Ibagué)	Ibagué	2006
4744	Especialización en Finanzas (en convenio con la Universidad de Ibagué)	Ibagué	1997
<b>Facultad de Jurisprudencia</b>			
102311	Especialización en Derecho Administrativo (en convenio con la Corporación Universitaria Empresarial "Alexander Von Humboldt")	Armenia	2012
52335	Especialización en Derecho Administrativo (en convenio con la Universidad Autónoma de Bucaramanga)	Bucaramanga	2006
102176	Especialización en Derecho Administrativo (en convenio con la Universidad CES)	Medellín	2012
102217	Especialización en Derecho Comercial (en convenio con la Universidad CES)	Medellín	2012
53083	Especialización en Derecho Constitucional (en convenio con la Corporación Universitaria Empresarial "Alexander Von Humboldt")	Armenia	2007
52336	Especialización en Derecho Constitucional (en convenio con la Universidad Autónoma de Bucaramanga)	Bucaramanga	2006
53085	Especialización en Derecho Contractual (en convenio con la Corporación Universitaria Empresarial "Alexander Von Humboldt")	Armenia	2007

Continúa

Código SNIES	Programa	Ciudad	Año de creación
53082	Especialización en Derecho Laboral y de la Seguridad Social (en convenio con la Corporación Universitaria Empresarial "Alexander Von Humboldt")	Armenia	2007
53084	Especialización en Derecho Procesal (en convenio con la Corporación Universitaria Empresarial "Alexander Von Humboldt")	Armenia	2007
101618	Especialización en Derecho Urbano (en convenio con la Cámara Regional de la Construcción en Risaralda)	Pereira	2012
101765	Especialización en Derecho Urbano (en convenio con la Cámara Regional de la Construcción en Santander)	Bucaramanga	2012
103039	Especialización en Derecho Urbano (en convenio con la Cámara Regional de la Construcción en Valle)	Cali	2013

Tabla 9  
PROGRAMAS EXTENDIDOS A LA UNIVERSIDAD DEL ROSARIO

Código SNIES	Programa	Año de Creación
<b>Escuela de Administración</b>		
5512	Especialización en Auditoría en Salud	2007
5509	Especialización en Gerencia de la Salud Pública	2009
103638	Especialización en Gerencia de la Seguridad y Salud en el Trabajo	1999
<b>Escuela de Medicina y Ciencias de la Salud</b>		
5511	Especialización en Epidemiología	1995
103003	Maestría en Epidemiología	2014

Tabla 10  
PROGRAMAS NO CONDUCENTES A TÍTULO

Nivel de formación	Programa
<b>Escuela de Administración</b>	
Otros posgrado	Nivelatorio especializaciones Facultad de Administración
	Nivelatorio maestrías Facultad de Administración
Otros en extensión	Nivelatorio especializaciones en extensión Facultad de Administración
	Nivelatorio Maestría en Dirección Extensión con Universidad CES (Medellín)
<b>Escuela de Ciencias Humanas</b>	
Otros pregrado	Estudios profesionales con énfasis en Sociales
	Fortalecimiento académico en Ciencias Sociales
Otros posgrado	Nivelatorio Maestría Estudios Sociales
	Nivelatorio Maestría Filosofía
<b>Escuela de Medicina y Ciencias de la Salud</b>	
Otros pregrado	Estudios profesionales en Psicología
	Fortalecimiento académico para Rehabilitación y Desarrollo Humano
	Internado no rosarista
	Programa de Fortalecimiento Académico para Medicina
<b>Facultad de Ciencias Naturales y Matemáticas</b>	
Otros pregrado	Premédico

Continúa

Nivel de formación	Programa
<b>Facultad de Economía</b>	
Otros posgrado	Nivelatorio especializaciones Facultad de Economía
	Nivelatorio Maestría en Economía
	Nivelatorio Maestría en Finanzas Cuantitativas
Otros en extensión	Nivelatorio especializaciones Facultad de Economía, programas de extensión
<b>Facultad de Jurisprudencia</b>	
Otros posgrado	Cursos libres
<b>Facultades de Ciencia Política y Gobierno, y de Relaciones Internacionales</b>	
Otros posgrado	Nivelatorio Maestría Estudios Políticos e Internacionales

## 2.2. Población estudiantil

Para los conteos de población estudiantil, este boletín muestra la información correspondiente a los estudiantes que se encontraban matriculados en cada uno de los semestres contemplados. Los estudiantes matriculados son todos aquellos que estaban cursando asignaturas en cada uno de los periodos académicos. Dado que la población se presenta de manera semestral, en aquellos programas cuya periodicidad es distinta (trimestral, cuatrimestral, etc.) se muestra un valor semestralizado, que asegura que cada estudiante sea contado una única vez al semestre, con independencia del número de periodos académicos que haya cursado (uno o dos).

En el caso de los estudiantes de los programas de doctorado, teniendo en cuenta que la inscripción de asignaturas solo se realiza en los primeros semestres del programa, el conteo de población estudiantil incluye también a aquellos estudiantes que se encuentren en proceso de grado, lo que refleja de una manera más fiel la realidad de la población de esos programas.

La Universidad cierra el año 2014 con una población estudiantil de 12 890 estudiantes en los programas conducentes a título, lo que representa un aumento de 4,4% en comparación con el segundo semestre de 2013, con lo cual se obtiene una tasa anual de crecimiento compuesto (TACC) con respecto al segundo semestre del 2009 de 2,7%. A corte de este período, los programas de pregrado concentran el 64,7% de la población de los programas conducentes a título y el 63,3% del total de la Universidad. Asimismo, reflejan una TACC de 3,1% en comparación con la concentración de 4,9% de la población de maestría, y el 0,7% de los programas de doctorado, cuyas TACC corresponden a 16,5 y 39,2%, respectivamente.

Tabla 11  
ESTUDIANTES MATRICULADOS POR NIVEL DE FORMACIÓN

Nivel de formación		2009-01	2009-02	2010-01	2010-02	2011-01	2011-02	2012-01	2012-02	2013-01	2013-02	2014-01	2014-02
Programas Conducen-tes a Título	Pregrado	7.243	7.169	7.795	7.806	8.557	8.420	8.579	8.355	8.331	8.077	8.410	8.335
	Especialización	2.815	2.808	2.961	2.951	2.924	2.730	2.571	2.651	2.646	2.581	2.670	2.724
	Especialización médico-quirúrgica	213	227	247	259	277	288	253	300	300	307	302	358
	Maestría	230	296	323	345	322	378	368	382	426	505	570	634
	Doctorado	7	17	26	40	46	54	55	65	62	78	92	89
	Especialización en Extensión	75	322	155	345	210	309	247	286	533	441	485	447
	Maestría en Extensión	-	-	-	-	-	11	8	20	20	29	20	16
	Especialización Extendida a UR	450	430	449	439	411	409	382	345	355	325	336	269
	Maestría Extendida a UR	-	-	-	-	-	-	-	-	-	-	-	-
<b>Subtotal</b>	<b>11.033</b>	<b>11.269</b>	<b>11.956</b>	<b>12.185</b>	<b>12.747</b>	<b>12.599</b>	<b>12.463</b>	<b>12.404</b>	<b>12.673</b>	<b>12.343</b>	<b>12.885</b>	<b>12.890</b>	
Programas No Con-ducen-tes a Título	Otros Pregrado	412	304	312	183	240	218	280	192	271	205	254	178
	Otros Posgrado	421	356	193	157	171	100	70	110	73	111	52	91
	Otros en Extensión	45	89	48	38	52	-	53	12	39	10	54	5
	<b>Subtotal</b>	<b>878</b>	<b>749</b>	<b>553</b>	<b>378</b>	<b>463</b>	<b>318</b>	<b>403</b>	<b>314</b>	<b>383</b>	<b>326</b>	<b>360</b>	<b>274</b>
<b>Otros Posgrado</b>	<b>11.911</b>	<b>12.018</b>	<b>12.509</b>	<b>12.563</b>	<b>13.210</b>	<b>12.917</b>	<b>12.866</b>	<b>12.718</b>	<b>13.056</b>	<b>12.669</b>	<b>13.245</b>	<b>13.164</b>	
Categoría de Estudiante	Regular	11.605	11.762	12.307	12.475	13.127	12.799	12.764	12.605	12.945	12.540	13.073	13.022
	Asistente	304	256	201	88	83	118	102	113	111	43	80	61
	Visitante	2		1							86	92	81
Población por género (%)	Femenino	59,1%	59,0%	62,1%	62,6%	65,6%	64,2%	64,6%	63,2%	64,6%	62,6%	65,1%	65,0%
	Masculino	40,9%	41,0%	37,9%	37,4%	34,4%	35,8%	35,4%	36,8%	35,4%	37,4%	34,9%	35,0%

Figura 2  
EVOLUCIÓN DE LA DISTRIBUCIÓN DE LA POBLACIÓN DE PROGRAMAS CONDUCENTES A TÍTULO

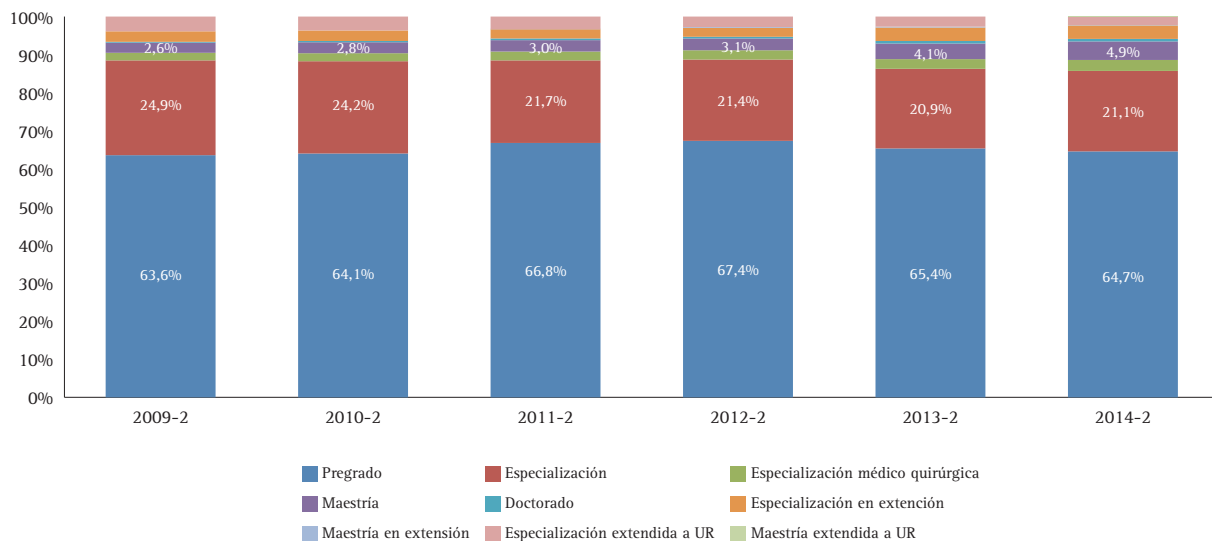

En la distribución por unidades académicas, la Facultad de Jurisprudencia concentra el 31,3% del total de la población de la Universidad, seguida por la Escuela de Medicina y Ciencias de la Salud (24,8%) y la Escuela de Administración (21,1%). Las facultades con menor población son la Facultad de Ciencias Naturales y Matemáticas (0,7%) y la Escuela de Ciencias Humanas (6,1%).

Tabla 12  
ESTUDIANTES MATRICULADOS POR NIVEL DE FORMACIÓN Y UNIDAD ACADÉMICA

Unidad Académica	Nivel de Formación	2009-01	2009-02	2010-01	2010-02	2011-01	2011-02	2012-01	2012-02	2013-01	2013-02	2014-01	2014-02
Escuela de Administración	Pregrado	1.389	1.512	1.705	1.749	1.942	1.936	1.929	1.877	1.858	1.841	1.858	1.786
	Especialización	556	545	522	495	437	363	325	398	430	412	482	470
	Maestría	102	123	144	130	132	145	113	113	112	92	105	106
	Doctorado	-	-	-	7	6	8	16	15	19	18	24	23
	Especialización en Extensión	-	147	120	170	154	206	189	134	174	129	88	130
	Maestría en Extensión	-	-	-	-	-	11	8	20	20	29	20	16
	Especialización Extendida a UR	367	344	361	346	333	326	299	258	268	238	251	184
	Otros Pregrado	-	1	2	-	-	-	-	-	-	-	-	-
	Otros Posgrado	89	88	52	62	114	8	17	23	21	19	13	16
	Otros en Extensión	45	-	48	-	49	-	-	12	-	10	-	5
	<b>Subtotal ADM</b>	<b>2.548</b>	<b>2.760</b>	<b>2.954</b>	<b>2.959</b>	<b>3.167</b>	<b>3.003</b>	<b>2.896</b>	<b>2.850</b>	<b>2.902</b>	<b>2.788</b>	<b>2.841</b>	<b>2.736</b>
Escuela de Ciencias Humanas	Pregrado	312	321	385	364	463	492	491	485	515	518	557	534
	Especialización	55	42	54	52	57	50	62	46	51	37	47	34
	Maestría	26	21	23	22	42	55	67	58	68	88	111	112
	Otros Pregrado	216	145	149	113	122	147	158	123	152	135	124	112
	Otros Posgrado	5	2	-	1	2	5	6	10	7	9	6	6
	<b>Subtotal ECH</b>	<b>614</b>	<b>531</b>	<b>611</b>	<b>552</b>	<b>686</b>	<b>749</b>	<b>784</b>	<b>722</b>	<b>793</b>	<b>787</b>	<b>845</b>	<b>798</b>
Escuela Medicina y Ciencias de la Salud	Pregrado	1.842	1.780	1.898	1.857	1.974	1.979	2.061	2.050	2.105	2.123	2.263	2.370
	Especialización	76	123	99	156	131	155	108	147	110	149	93	140
	Especialización Médico Quirúrgica	213	227	247	259	277	288	253	300	300	307	302	358
	Maestría	8	19	12	20	15	36	63	70	125	176	214	237
	Especialización Extendida a UR	83	86	88	93	78	83	83	87	87	87	85	85
	Maestría Extendida a UR	-	-	-	-	-	-	-	-	-	-	-	18
	Otros Pregrado	25	17	13	11	19	20	13	18	17	16	18	15
	Otros Posgrado	6	8	6	-	-	-	-	-	-	-	-	-
	<b>Subtotal EMCS</b>	<b>2.253</b>	<b>2.260</b>	<b>2.363</b>	<b>2.396</b>	<b>2.494</b>	<b>2.561</b>	<b>2.581</b>	<b>2.672</b>	<b>2.744</b>	<b>2.858</b>	<b>2.975</b>	<b>3.223</b>

Continúa

Unidad Académica	Nivel de Formación	2009-01	2009-02	2010-01	2010-02	2011-01	2011-02	2012-01	2012-02	2013-01	2013-02	2014-01	2014-02
Facultad de Ciencias Naturales y Matemáticas	Pregrado	-	-	-	-	-	-	-	-	-	-	-	8
	Doctorado	-	10	10	17	16	21	20	23	22	25	26	26
	Otros Pregrado	125	60	121	59	99	51	109	51	102	54	112	51
	<b>Subtotal CNM</b>	<b>125</b>	<b>70</b>	<b>131</b>	<b>76</b>	<b>115</b>	<b>72</b>	<b>129</b>	<b>74</b>	<b>124</b>	<b>79</b>	<b>138</b>	<b>85</b>
Facultad de Economía	Pregrado	932	848	935	916	1.083	1.011	1.017	966	952	772	879	783
	Especialización	172	164	187	176	164	150	130	120	127	96	96	109
	Maestría	11	16	28	26	25	21	24	27	31	25	40	48
	Doctorado	2	2	4	5	7	9	4	8	5	11	12	13
	Especialización en Extensión	16	56	-	66	23	33	-	44	42	76	37	2
	Otros Pregrado	-	-	3	-	-	-	-	-	-	-	-	-
	Otros Posgrado	85	87	64	73	55	60	47	40	45	55	33	44
	Otros en Extensión	-	89	-	38	3	-	53	-	39	-	54	-
	<b>Subtotal ECO</b>	<b>1.218</b>	<b>1.262</b>	<b>1.221</b>	<b>1.300</b>	<b>1.360</b>	<b>1.284</b>	<b>1.275</b>	<b>1.205</b>	<b>1.241</b>	<b>1.035</b>	<b>1.151</b>	<b>999</b>
Facultad de Jurisprudencia	Pregrado	1.612	1.557	1.624	1.626	1.729	1.713	1.727	1.693	1.636	1.604	1.625	1.678
	Especialización	1.922	1.934	2.099	2.072	2.135	2.011	1.946	1.940	1.928	1.887	1.952	1.971
	Maestría	83	86	103	105	91	82	77	68	58	63	70	70
	Doctorado	5	5	12	11	17	16	15	19	16	24	30	27
	Especialización en Extensión	59	119	35	109	33	70	58	108	317	236	360	315
	Otros Pregrado	45	81	24	-	-	-	-	-	-	-	-	-
	Otros Posgrado	236	171	71	-	-	-	-	-	-	-	-	-
	<b>Subtotal JUR</b>	<b>3.962</b>	<b>3.953</b>	<b>3.968</b>	<b>3.923</b>	<b>4.005</b>	<b>3.892</b>	<b>3.823</b>	<b>3.828</b>	<b>3.955</b>	<b>3.814</b>	<b>4.037</b>	<b>4.061</b>
Facultades de Ciencia Política y Gobierno y de Relaciones Internacionales	Pregrado	1.156	1.151	1.248	1.294	1.366	1.289	1.354	1.284	1.265	1.219	1.228	1.176
	Especialización	34	-	-	-	-	1	-	-	-	-	-	-
	Maestría	-	31	13	42	17	39	24	46	32	61	30	61
	Otros Pregrados	1	-	-	-	-	-	-	-	-	-	-	-
	Otros Posgrados	-	-	-	21	-	27	-	37	-	28	-	25
	<b>Subtotal CPGRI</b>	<b>1.191</b>	<b>1.182</b>	<b>1.261</b>	<b>1.357</b>	<b>1.383</b>	<b>1.356</b>	<b>1.378</b>	<b>1.367</b>	<b>1.297</b>	<b>1.308</b>	<b>1.258</b>	<b>1.262</b>
<b>Total</b>	<b>11.911</b>	<b>12.018</b>	<b>12.509</b>	<b>12.563</b>	<b>13.210</b>	<b>12.917</b>	<b>12.866</b>	<b>12.718</b>	<b>13.056</b>	<b>12.669</b>	<b>13.245</b>	<b>13.164</b>	



Para conocer información detallada sobre distribución por género de la población de los programas de la Universidad puede consultar el Boletín Estadístico en la página <http://www.urosario.edu.co/La-Universidad/Informacion-General/Boletin-Estadistico/>

Figura 3  
DISTRIBUCIÓN DE POBLACIÓN ESTUDIANTIL POR UNIDAD ACADÉMICA

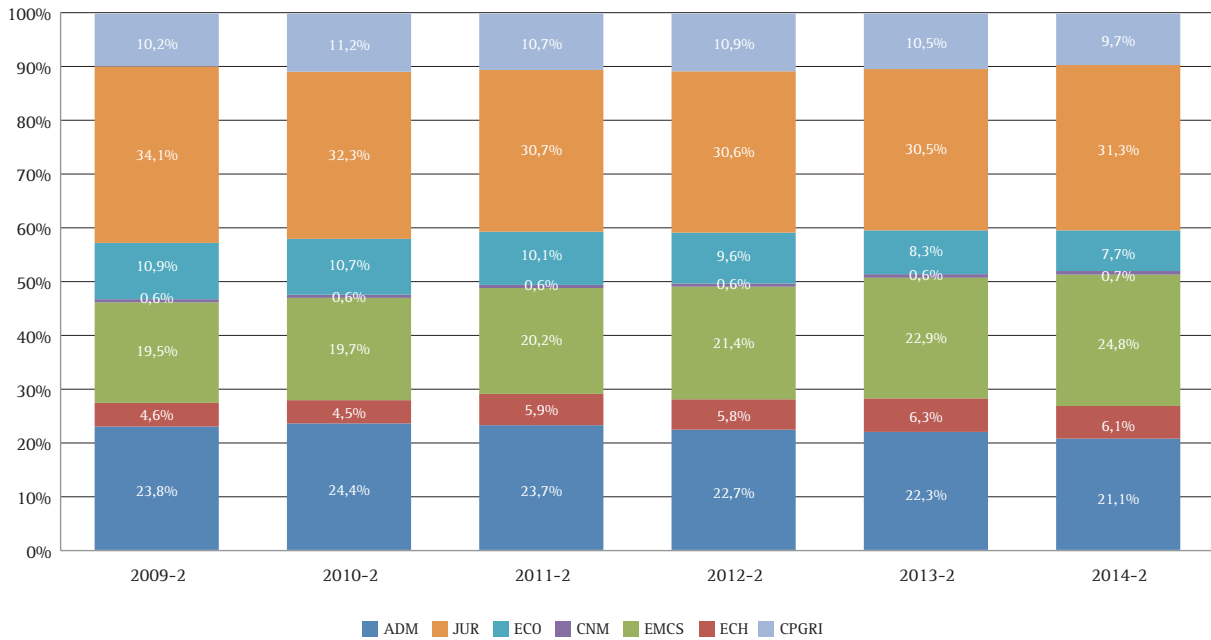

### 2.2.1. Programas de pregrado

Los veintidós programas de pregrado de la Universidad concentraron un total de 8335 estudiantes en el segundo semestre del 2014. Tres unidades concentran el 70% de la población: la Escuela de Medicina y Ciencias de la Salud (28,4%), la Escuela de Administración (21,4%) y la Facultad de Jurisprudencia (20,1%). La unidad que tiene la menor participación de estudiantes de pregrado es la Facultad de Ciencias Naturales y Matemáticas, con el 0,1%, que corresponde a la primera cohorte del programa de Biología.

Tabla 13  
ESTUDIANTES MATRICULADOS DE PREGRADO

Unidad Académica	Programa	2009-01	2009-02	2010-01	2010-02	2011-01	2011-02	2012-01	2012-02	2013-01	2013-02	2014-01	2014-02
Escuela de Administración	Administración de Empresas	377	418	464	489	541	582	561	567	548	572	598	566
	Administración de Negocios Internacionales	924	989	1.115	1.124	1.247	1.208	1.206	1.158	1.165	1.129	1.122	1.073
	Administración en Logística y Producción	88	105	126	136	154	146	162	152	145	140	138	147
	<b>Subtotal ADM</b>	<b>1.389</b>	<b>1.512</b>	<b>1.705</b>	<b>1.749</b>	<b>1.942</b>	<b>1.936</b>	<b>1.929</b>	<b>1.877</b>	<b>1.858</b>	<b>1.841</b>	<b>1.858</b>	<b>1.786</b>

Continúa



Unidad Académica	Programa	2009-01	2009-02	2010-01	2010-02	2011-01	2011-02	2012-01	2012-02	2013-01	2013-02	2014-01	2014-02
Escuela de Ciencias Humanas	Antropología	39	38	48	50	68	74	69	77	89	85	92	91
	Artes Liberales en Ciencias Sociales	12	11	21	15	14	18	21	19	20	22	17	19
	Filosofía	21	21	24	23	26	26	27	25	26	32	33	24
	Historia	34	33	32	31	51	44	51	51	49	45	50	45
	Periodismo y Opinión Pública	130	140	172	159	191	210	224	213	240	234	254	250
	Sociología	76	78	88	86	113	120	99	100	91	100	111	105
	<b>Subtotal ECH</b>	<b>312</b>	<b>321</b>	<b>385</b>	<b>364</b>	<b>463</b>	<b>492</b>	<b>491</b>	<b>485</b>	<b>515</b>	<b>518</b>	<b>557</b>	<b>534</b>
Escuela de Medicina y Ciencias de la Salud	Fisioterapia	504	457	534	500	524	506	497	448	423	404	426	405
	Fonoaudiología	126	104	111	109	120	117	119	116	111	105	108	127
	Ingeniería Biomédica	-	-	-	-	-	28	67	85	122	138	197	215
	Medicina	988	1.009	1.004	983	1.031	1.047	1.078	1.105	1.128	1.160	1.187	1.261
	Psicología	118	111	143	161	188	170	191	203	222	213	241	253
	Terapia Ocupacional	106	99	106	104	111	111	109	93	99	103	104	109
	<b>Subtotal EMCS</b>	<b>1.842</b>	<b>1.780</b>	<b>1.898</b>	<b>1.857</b>	<b>1.974</b>	<b>1.979</b>	<b>2.061</b>	<b>2.050</b>	<b>2.105</b>	<b>2.123</b>	<b>2.263</b>	<b>2.370</b>
Facultad de Ciencias Naturales y Matemáticas	Biología	-	-	-	-	-	-	-	-	-	-	-	8
	<b>Subtotal CNM</b>	<b>-</b>	<b>-</b>	<b>-</b>	<b>-</b>	<b>-</b>	<b>-</b>	<b>-</b>	<b>-</b>	<b>-</b>	<b>-</b>	<b>-</b>	<b>8</b>
Facultad de Economía	Economía	221	234	256	246	342	331	332	335	355	295	308	302
	Finanzas y Comercio Internacional	711	614	679	670	741	680	685	631	597	477	571	481
	<b>Subtotal ECO</b>	<b>932</b>	<b>848</b>	<b>935</b>	<b>916</b>	<b>1.083</b>	<b>1.011</b>	<b>1.017</b>	<b>966</b>	<b>952</b>	<b>772</b>	<b>879</b>	<b>783</b>
Facultad de Jurisprudencia	Jurisprudencia	1.612	1.557	1.624	1.626	1.729	1.713	1.727	1.693	1.636	1.604	1.625	1.678
	<b>Subtotal JUR</b>	<b>1.612</b>	<b>1.557</b>	<b>1.624</b>	<b>1.626</b>	<b>1.729</b>	<b>1.713</b>	<b>1.727</b>	<b>1.693</b>	<b>1.636</b>	<b>1.604</b>	<b>1.625</b>	<b>1.678</b>
Facultades de Ciencia Política y Gobierno y de Relaciones Internacionales	Ciencia Política y Gobierno	408	405	447	464	504	457	473	424	441	419	403	387
	Gestión y Desarrollo Urbanos	74	76	93	98	103	109	129	118	117	94	104	100
	Derecho Urbano	674	670	708	732	759	723	752	742	707	706	721	689
	<b>Subtotal CPGRI</b>	<b>1.156</b>	<b>1.151</b>	<b>1.248</b>	<b>1.294</b>	<b>1.366</b>	<b>1.289</b>	<b>1.354</b>	<b>1.284</b>	<b>1.265</b>	<b>1.219</b>	<b>1.228</b>	<b>1.176</b>
<b>Total</b>		<b>7.243</b>	<b>7.169</b>	<b>7.795</b>	<b>7.806</b>	<b>8.557</b>	<b>8.420</b>	<b>8.579</b>	<b>8.355</b>	<b>8.331</b>	<b>8.077</b>	<b>8.410</b>	<b>8.335</b>
Categoría de Estudiante	Regular	7.242	7.166	7.743	7.737	8.498	8.318	8.492	8.256	8.244	7.980	8.298	8.239
	Asistente	1	2	52	69	59	102	87	99	87	11	20	15
	Visitante		1							86	92	81	
Otros Pregrado	Femenino	60,9%	60,5%	60,4%	60,2%	59,7%	60,1%	60,0%	59,8%	59,7%	59,9%	59,6%	60,0%
	Maculino	39,1%	39,5%	39,6%	39,8%	40,3%	39,9%	40,0%	40,2%	40,3%	40,1%	40,4%	40,0%

De la población total de pregrado, 4999 estudiantes –que corresponden al 60%– son mujeres. La mayor concentración de mujeres se encuentra en la Escuela de Medicina y Ciencias de la Salud (33,5%), seguida de la Facultad de Jurisprudencia (19,2%) y de la Escuela de Administración (18,9%).

Figura 4  
EVOLUCIÓN DE LA POBLACIÓN DE PREGRADO POR UNIDAD ACADÉMICA

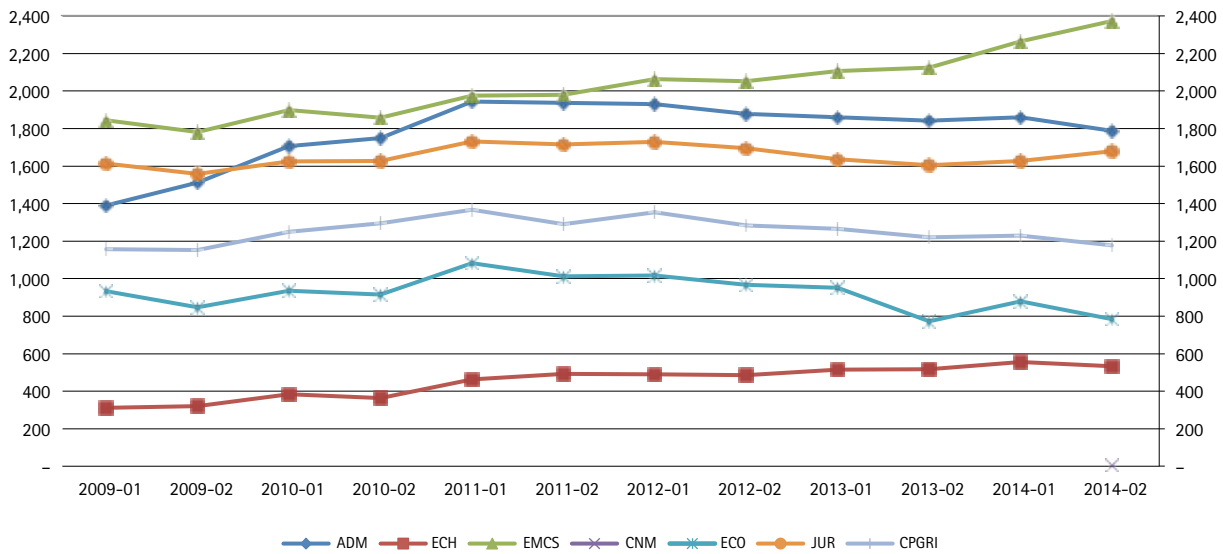

Para conocer información detallada sobre distribución por género de la población de programas de pregrado puede consultar el Boletín Estadístico en la página <http://www.urosario.edu.co/La-Universidad/Informacion-General/Boletín-Estadístico/>

### 2.2.2. Programas de posgrado

La Universidad del Rosario cierra el año 2014 con 3805 estudiantes de posgrado en los programas ofrecidos en Bogotá. Dentro de esta población, el nivel de formación que reúne el mayor nivel de estudiantes corresponde a especializaciones, con el 71,6%. Dentro de este nivel, la Facultad de Jurisprudencia concentra el 72,4% de los estudiantes, seguida de la Escuela de Administración, que concentra el 17,3% de la población. El programa con mayor población estudiantil a cierre del 2014 es la Especialización en Derecho Administrativo, que reúne al 16,3% de los estudiantes de este nivel.

Las especialidades médico-quirúrgicas, propias de la Escuela de Medicina y Ciencias de la Salud, representan el 9,4% de los estudiantes de posgrado, y dentro de este nivel el programa que reúne el mayor número de estudiantes corresponde a la Especialización en Pediatría, que reúne al 11,2%. Los estudiantes de Maestría

representan el 16,7% de la población, equivalente a 634 estudiantes, y dentro de este grupo el 37,4% corresponde a programas de la Escuela de Medicina y Ciencias de la Salud, seguido por la Escuela de Ciencias Humanas, que representa el 17,7%. La Maestría en Actividad Física y Salud, es el programa que reúne la mayor población de estudiantes dentro de este nivel, correspondiente al 18,3%. A nivel de doctorado, los 89 estudiantes de este nivel, a cierre del 2014, representan el 2,3% de la población de posgrados de la Universidad. El Doctorado en Derecho reúne al 30,3% de esta población, equivalente a 27 estudiantes, seguido del Doctorado en Ciencias Biomédicas, que reúne al 29,2%.



Para conocer información detallada sobre distribución por género de la población de programas de posgrado puede consultar el Boletín Estadístico en la página <http://www.urosario.edu.co/La-Universidad/Informacion-General/Boletin-Estadistico/>

Tabla 14  
ESTUDIANTES MATRICULADOS DE POSGRADO

Nivel	Programa	2009-01	2009-02	2010-01	2010-02	2011-01	2011-02	2012-01	2012-02	2013-01	2013-02	2014-01	2014-02
Escuela de Administración		658	668	666	632	575	516	454	526	561	522	611	599
Especialización	Gerencia de Empresas	32	21	18	26	28	22	41	52	58	53	73	72
	Gerencia de Mercadeo	50	66	56	42	47	47	55	60	60	63	93	98
	Gerencia de Negocios Internacionales	29	24	27	22	17	10	8	8	13	10	21	10
	Gerencia de Proyectos de Construcción e Infraestructura	70	70	74	77	53	46	61	74	77	72	76	78
	Gerencia de Proyectos de Servicios con Tic	-	-	-	-	-	-	-	-	22	41	45	39
	Gerencia de Proyectos de Sistemas	146	137	109	123	109	103	69	90	77	62	50	44
	Gerencia de Proyectos de Telecomunicaciones	80	78	72	52	49	53	36	33	32	25	15	17
	Gerencia de Proyectos de Teleinformática	8	-	-	-	-	-	-	-	-	-	-	-
	Gerencia en Gestión Humana y Desarrollo Organizacional	59	66	67	65	61	28	21	45	55	53	74	68
	Gerencia Integral de Servicios de Salud	37	40	37	37	29	27	26	29	36	32	35	44
	Gestión del Mejoramiento y Productividad	9	14	28	20	24	18	8	7	-	1	-	-
	Investigación de Mercados	4	-	1	-	1	-	-	-	-	-	-	-
	Revisoría Fiscal	32	29	33	31	19	9	-	-	-	-	-	-
	Subtotal Especialización		556	545	522	495	437	363	325	398	430	412	482

Continúa

Nivel	Programa	2009-01	2009-02	2010-01	2010-02	2011-01	2011-02	2012-01	2012-02	2013-01	2013-02	2014-01	2014-02
Maestría	Administración en Salud	54	54	73	57	62	72	59	67	66	49	57	53
	Dirección	-	-	-	20	32	51	49	44	45	42	47	52
	Dirección y Gerencia de Empresas	48	69	71	53	38	22	5	2	1	1	1	1
	<b>Subtotal Maestría</b>	<b>102</b>	<b>123</b>	<b>144</b>	<b>130</b>	<b>132</b>	<b>145</b>	<b>113</b>	<b>113</b>	<b>112</b>	<b>92</b>	<b>105</b>	<b>106</b>
Otros Pregrado	Ciencias de la Dirección	-	-	-	7	6	8	16	15	19	18	24	23
	<b>Subtotal Doctorado</b>	<b>-</b>	<b>-</b>	<b>-</b>	<b>7</b>	<b>6</b>	<b>8</b>	<b>16</b>	<b>15</b>	<b>19</b>	<b>18</b>	<b>24</b>	<b>23</b>
<b>Escuela de Ciencias Humanas</b>		<b>81</b>	<b>63</b>	<b>77</b>	<b>74</b>	<b>99</b>	<b>105</b>	<b>129</b>	<b>104</b>	<b>119</b>	<b>125</b>	<b>158</b>	<b>146</b>
Especialización	Gerencia y Gestión Cultural	23	20	26	28	25	22	26	19	22	22	18	18
	Traducción	-	-	-	-	-	-	-	-	15	14	28	16
	Traducción Francés-Inglés-Español	32	22	28	24	32	28	36	27	14	1	1	-
	<b>Subtotal Especialización</b>	<b>55</b>	<b>42</b>	<b>54</b>	<b>52</b>	<b>57</b>	<b>50</b>	<b>62</b>	<b>46</b>	<b>51</b>	<b>37</b>	<b>47</b>	<b>34</b>
Maestría	Estudios Sociales	-	-	-	-	8	11	19	21	24	34	51	60
	Filosofía	26	21	23	22	20	22	15	11	17	33	36	35
	Periodismo	-	-	-	-	14	22	33	26	27	21	24	17
	<b>Subtotal Maestría</b>	<b>26</b>	<b>21</b>	<b>23</b>	<b>22</b>	<b>42</b>	<b>55</b>	<b>67</b>	<b>58</b>	<b>68</b>	<b>88</b>	<b>111</b>	<b>112</b>
<b>Escuela de Medicina y Ciencias de la Salud</b>		<b>297</b>	<b>369</b>	<b>358</b>	<b>435</b>	<b>423</b>	<b>479</b>	<b>424</b>	<b>517</b>	<b>535</b>	<b>632</b>	<b>609</b>	<b>735</b>
Especialización	Ejercicio Físico para la Salud	17	34	14	44	30	53	21	44	18	44	25	50
	Fisioterapia en Paciente Adulto Crítico	-	14	14	31	27	25	22	24	24	17	10	19
	Medicina del Trabajo	23	22	-	-	-	-	-	-	-	-	-	-
	Rehabilitación Cardíaca y Pulmonar	36	20	40	20	45	23	37	15	30	17	27	12
	Salud Ocupacional	-	33	31	61	29	54	28	64	38	71	31	59
	<b>Subtotal Especialización</b>	<b>76</b>	<b>123</b>	<b>99</b>	<b>156</b>	<b>131</b>	<b>155</b>	<b>108</b>	<b>147</b>	<b>110</b>	<b>149</b>	<b>93</b>	<b>140</b>
Especialización Médico Quirúrgica	Anestesia Cardiorácica	1	1	1	-	1	1	-	1	2	2	2	3
	Anestesiología	18	19	18	19	19	19	17	20	21	20	25	30
	Cardiología	4	4	5	5	6	4	4	4	4	4	4	5
	Cardiología Intervencionista y Hemodinamia	-	-	-	2	2	2	1	-	-	1	1	1
	Cardiología Pediátrica	2	2	2	2	2	2	-	1	1	1	1	1
	Cirugía Cardiovascular	2	2	1	2	3	3	2	4	4	4	2	3
	Cirugía General	17	20	23	19	21	24	21	25	25	25	24	28
	Cirugía Vascular Periférica y Angiología	-	1	1	2	2	2	2	1	1	1	1	1
	Cuidado Intensivo Pediátrico	3	4	1	5	5	6	6	5	5	3	3	4
	Ecocardiografía	1	1	2	2	2	2	1	2	1	1	2	3
	Endocrinología	1	1	1	1	1	2	2	2	3	2	2	2
	Gastroenterología	2	1	1	2	1	2	3	2	3	2	-	-
	Gastroenterología y Endoscopia Digestiva	-	-	-	-	-	-	-	-	-	-	-	2
	Ginecología y Obstetricia	12	13	15	18	20	19	22	23	23	23	24	28
Medicina Crítica y Cuidado Intensivo	-	6	6	11	11	18	19	20	20	25	23	29	

Continúa

Nivel	Programa	2009-01	2009-02	2010-01	2010-02	2011-01	2011-02	2012-01	2012-02	2013-01	2013-02	2014-01	2014-02
Especialización Médico Quirúrgica	Medicina de Emergencias	15	15	18	16	20	20	18	24	24	21	16	20
	Medicina del Dolor y Cuidado Paliativo	-	-	-	-	-	-	-	-	-	3	-	5
	Medicina Estética	12	11	13	13	9	13	8	7	4	8	8	12
	Medicina Nuclear	-	-	1	1	2	2	2	1	1	1	1	1
	Nefrología	2	1	1	1	3	3	2	3	1	3	4	4
	Neonatología	4	5	4	3	3	2	3	4	4	5	5	5
	Neurocirugía	4	5	4	5	7	7	5	6	6	7	7	8
	Neurofisiología Clínica	-	-	-	-	1	1	1	1	-	-	-	1
	Neurología	5	6	7	8	9	9	6	9	9	8	9	11
	Oftalmología	5	5	7	5	7	6	5	6	6	6	6	6
	Ortopedia y Traumatología	20	20	20	21	24	22	14	25	25	26	27	27
	Otorrinolaringología	4	5	4	4	4	4	5	4	6	5	6	6
	Patología	1	1	-	-	-	-	-	-	-	-	-	-
	Pediatría	32	33	38	38	36	35	34	37	35	33	34	40
	Psiquiatría	13	13	18	16	16	16	11	14	16	16	15	15
	Radiología	10	9	8	10	11	11	8	12	10	12	12	13
	Retina y Vitreo	-	-	1	1	1	2	2	2	3	2	2	2
	Toxicología Clínica	1	3	3	4	5	4	5	3	4	4	5	6
	Urología	6	6	7	6	6	6	8	8	8	8	7	7
	<b>Subtotal Especialización Médico Quirúrgica</b>		<b>213</b>	<b>227</b>	<b>247</b>	<b>259</b>	<b>277</b>	<b>288</b>	<b>253</b>	<b>300</b>	<b>300</b>	<b>307</b>	<b>302</b>
Maestría	Actividad Física y Salud	-	-	-	-	-	-	-	-	18	67	100	116
	Ciencias Con Énfasis en Genética Humana	8	19	12	20	15	16	12	5	4	2	3	3
	Genética Humana	-	-	-	-	-	-	-	-	9	6	12	12
	Salud Ocupacional y Ambiental	-	-	-	-	-	20	51	65	94	101	99	106
	<b>Subtotal Maestría</b>	<b>8</b>	<b>19</b>	<b>12</b>	<b>20</b>	<b>15</b>	<b>36</b>	<b>63</b>	<b>70</b>	<b>125</b>	<b>176</b>	<b>214</b>	<b>237</b>
<b>Facultad de Ciencias Naturales y Matemáticas</b>	<b>-</b>	<b>10</b>	<b>10</b>	<b>17</b>	<b>16</b>	<b>21</b>	<b>20</b>	<b>23</b>	<b>22</b>	<b>25</b>	<b>26</b>	<b>26</b>	
Doctorado	Ciencias Biomédicas	-	10	10	17	16	21	20	23	22	25	26	26
	<b>Subtotal Doctorado</b>	<b>-</b>	<b>10</b>	<b>10</b>	<b>17</b>	<b>16</b>	<b>21</b>	<b>20</b>	<b>23</b>	<b>22</b>	<b>25</b>	<b>26</b>	<b>26</b>
<b>Facultad de Economía</b>	<b>185</b>	<b>182</b>	<b>219</b>	<b>207</b>	<b>196</b>	<b>180</b>	<b>158</b>	<b>155</b>	<b>163</b>	<b>132</b>	<b>148</b>	<b>170</b>	
Especialización	Evaluación y Desarrollo de Proyectos	57	46	65	65	61	45	33	39	39	43	36	43
	Finanzas	47	50	70	61	51	55	53	49	45	33	32	35
	Mercado de Capitales	68	68	52	50	52	50	44	32	43	20	28	31
	<b>Subtotal Especialización</b>	<b>172</b>	<b>164</b>	<b>187</b>	<b>176</b>	<b>164</b>	<b>150</b>	<b>130</b>	<b>120</b>	<b>127</b>	<b>96</b>	<b>96</b>	<b>109</b>
Maestría	Economía	11	16	28	26	25	21	24	27	25	18	21	29
	Finanzas Cuantitativas	-	-	-	-	-	-	-	-	6	7	19	19
	<b>Subtotal Maestría</b>	<b>11</b>	<b>16</b>	<b>28</b>	<b>26</b>	<b>25</b>	<b>21</b>	<b>24</b>	<b>27</b>	<b>31</b>	<b>25</b>	<b>40</b>	<b>48</b>
Doctorado	Economía	2	2	4	5	7	9	4	8	5	11	12	13
	<b>Subtotal Doctorado</b>	<b>2</b>	<b>2</b>	<b>4</b>	<b>5</b>	<b>7</b>	<b>9</b>	<b>4</b>	<b>8</b>	<b>5</b>	<b>11</b>	<b>12</b>	<b>13</b>

Continúa

Nivel	Programa	2009-01	2009-02	2010-01	2010-02	2011-01	2011-02	2012-01	2012-02	2013-01	2013-02	2014-01	2014-02
<b>Facultad de Jurisprudencia</b>		<b>2.010</b>	<b>2.025</b>	<b>2.214</b>	<b>2.188</b>	<b>2.243</b>	<b>2.109</b>	<b>2.038</b>	<b>2.027</b>	<b>2.002</b>	<b>1.974</b>	<b>2.052</b>	<b>2.068</b>
Especialización	Arbitraje, Conciliación y Negociación	-	-	-	-	-	-	-	-	-	-	1	-
	Contratación Estatal y su Gestión	-	-	-	-	-	8	7	30	26	47	36	40
	Derecho Administrativo	433	451	494	517	537	489	456	443	452	401	444	444
	Derecho Aduanero y del Comercio Exterior	-	-	-	-	-	20	19	33	27	48	53	58
	Derecho Ambiental	89	104	119	126	131	130	153	154	167	163	178	174
	Derecho Comercial	206	196	237	226	236	242	234	212	235	214	211	211
	Derecho Constitucional	125	138	135	124	129	130	112	92	60	64	49	61
	Derecho Contractual	202	220	237	229	218	182	179	193	205	186	182	181
	Derecho de La Empresa	94	101	87	86	80	72	74	72	78	88	83	87
	Derecho de Las Telecomunicaciones	17	6	8	5	4	-	-	1	-	1	-	-
	Derecho Económico y de Los Mercados	24	23	30	36	32	24	25	24	18	25	16	9
	Derecho Electoral	16	7	3	2	1	1	1	-	-	-	-	-
	Derecho Financiero	78	82	76	47	60	58	54	56	53	62	54	50
	Derecho Internacional de Los Derechos Humanos y Derecho Internacional Humanitario	-	-	-	-	-	-	-	-	9	9	27	24
	Derecho Laboral y de la Seguridad Social	150	161	159	154	174	173	185	190	200	197	205	196
	Derecho Médico Sanitario	20	30	44	53	61	57	42	45	49	37	44	47
	Derecho Penal	94	89	85	79	79	84	81	81	72	61	71	63
	Derecho Probatorio	34	30	41	37	37	29	32	34	31	20	28	29
	Derecho Procesal	114	83	88	86	88	65	58	61	64	81	83	82
	Derecho Tributario	103	110	105	100	103	88	86	77	69	68	59	58
	Derecho Urbano	-	-	27	35	14	32	26	37	21	40	58	80
	Derecho y Tecnologías de la Información	3	1	1	1	-	-	-	-	-	-	-	-
	Familia, Infancia, Juventud y Vejez	11	3	-	-	-	-	-	-	-	-	-	-
	Gerencia Pública y Control Fiscal	61	68	78	85	79	66	67	68	71	65	65	77
Gestión Jurídica Pública	-	-	-	13	35	39	39	35	19	9	5	-	
Hacienda Pública	28	14	13	6	3	1	4	1	-	-	-	-	
Negociación, Conciliación y Arbitraje	8	7	22	18	16	7	2	-	-	1	-	-	
Propiedad Intelectual	12	10	10	7	18	14	10	1	2	-	-	-	
<b>Subtotal Especialización</b>	<b>1.922</b>	<b>1.934</b>	<b>2.099</b>	<b>2.072</b>	<b>2.135</b>	<b>2.011</b>	<b>1.946</b>	<b>1.940</b>	<b>1.928</b>	<b>1.887</b>	<b>1.952</b>	<b>1.971</b>	
Maestría	Derecho	-	-	-	-	17	16	19	19	18	21	30	35
	Derecho Administrativo	83	86	103	105	74	66	58	49	40	42	40	35
	<b>Subtotal Maestría</b>	<b>83</b>	<b>86</b>	<b>103</b>	<b>105</b>	<b>91</b>	<b>82</b>	<b>77</b>	<b>68</b>	<b>58</b>	<b>63</b>	<b>70</b>	<b>70</b>
Doctorado	Derecho	5	5	12	11	17	16	15	19	16	24	30	27
	<b>Subtotal Doctorado</b>	<b>5</b>	<b>5</b>	<b>12</b>	<b>11</b>	<b>17</b>	<b>16</b>	<b>15</b>	<b>19</b>	<b>16</b>	<b>24</b>	<b>30</b>	<b>27</b>

Continúa

Nivel	Programa	2009-01	2009-02	2010-01	2010-02	2011-01	2011-02	2012-01	2012-02	2013-01	2013-02	2014-01	2014-02
Facultades de Ciencia Política y Gobierno y de Relaciones Internacionales		34	31	13	42	17	40	24	46	32	61	30	61
Especialización	Derecho Urbano	34	-	-	-	-	1	-	-	-	-	-	-
	Subtotal Especialización	34	-	-	-	-	1	-	-	-	-	-	-
Maestría	Estudios Políticos e Internacionales	-	31	13	42	17	39	24	46	32	61	30	61
	Subtotal Maestría	-	31	13	42	17	39	24	46	32	61	30	61
Total Especialización		2.815	2.808	2.961	2.951	2.924	2.730	2.571	2.651	2.646	2.581	2.670	2.724
Total Especialización Médico Quirúrgicas		213	227	247	259	277	288	253	300	300	307	302	358
Total Maestría		230	296	323	345	322	378	368	382	426	505	570	634
Total Doctorado		7	17	26	40	46	54	55	65	62	78	92	89
Total		3.265	3.348	3.557	3.595	3.569	3.450	3.247	3.398	3.434	3.471	3.634	3.805
Categoría de Estudiante	Regular	3.051	3.114	3.280	3.318	3.268	3.151	2.980	3.090	3.121	3.149	3.623	3.793
	Asistente	1	6	29	18	24	11	14	8	13	15	11	12
	Visitante		1	1									
Población por género (%)	Femenino	53,2%	54,7%	59,0%	61,4%	60,4%	58,0%	56,7%	58,7%	59,1%	59,3%	61,9%	64,8%
	Masculino	46,8%	45,3%	41,0%	38,6%	39,6%	42,0%	43,3%	41,3%	40,9%	40,7%	38,1%	35,2%

Figura 5  
EVOLUCIÓN DE LA DISTRIBUCIÓN DE LA POBLACIÓN DE POSGRADO

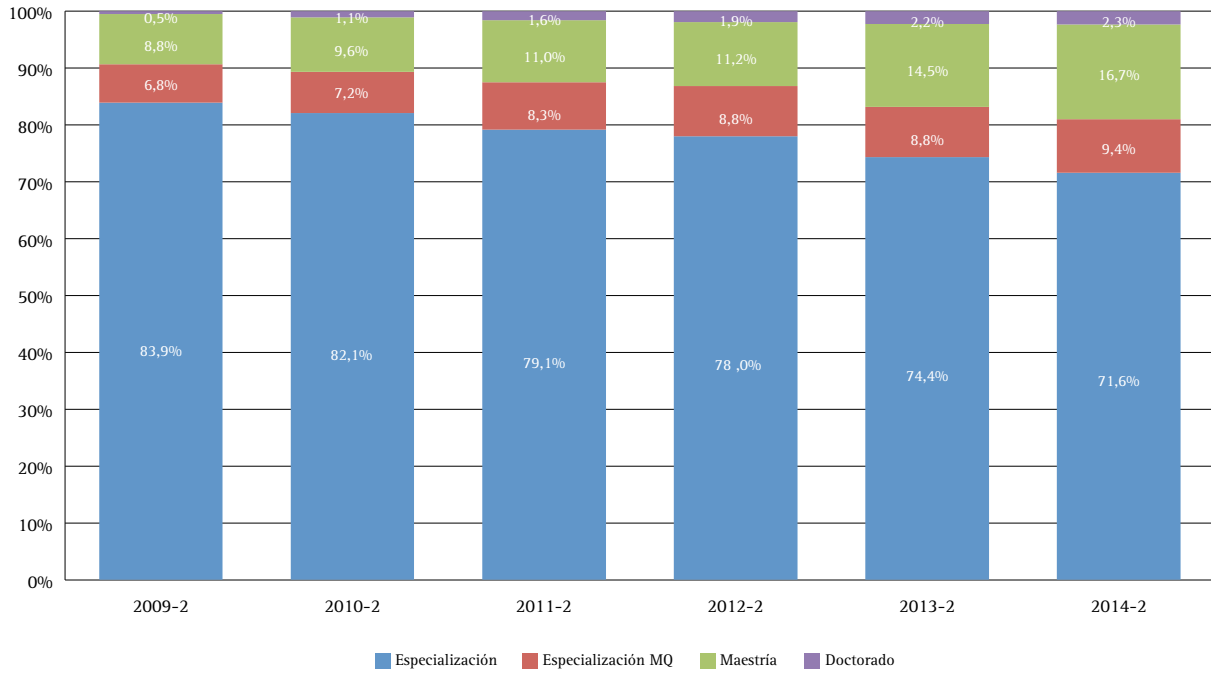

La dinámica de los programas en extensión ha permitido fortalecer la presencia regional de la Universidad, principalmente en programas de especialización, y a nivel de maestría con el programa de Dirección Extendido a la Universidad CES

de Medellín. A cierre del 2014, la población de estos programas contó con 463 estudiantes, distribuidos así: las especializaciones representan el 96,5% de la población de posgrados en extensión, y dentro de ella, el 70,5% de los estudiantes pertenecen a la Facultad de Jurisprudencia. Las especializaciones de la Escuela de Administración y de la Facultad de Economía representan el 29,1% y el 0,4%, respectivamente. De esta población, los programas que representan las mayores participaciones son: Gerencia de Mercadeo (en convenio con la Cámara de Comercio de Casanare en Yopal) el 11,4%, la Especialización en Derecho administrativo (en convenio con la Corporación Universitaria Empresarial “Alexander Von Humboldt” en Armenia) el 9,6%. La Maestría en Dirección, ofrecida en convenio con la Universidad CES en Medellín, representa el 3,5% de la población de programas en extensión, con 29 estudiantes.



Para conocer información detallada sobre distribución por género de la población de programas de posgrado en extensión puede consultar el Boletín Estadístico en la página <http://www.urosario.edu.co/La-Universidad/Informacion-General/Boletin-Estadistico/>

Tabla 15  
ESTUDIANTES MATRICULADOS DE PROGRAMAS EN EXTENSIÓN

Nivel	Programa	Ciudad	2009-01	2009-02	2010-01	2010-02	2011-01	2011-02	2012-01	2012-02	2013-01	2013-02	2014-01	2014-02
Escuela de Administración			-	147	120	170	154	217	197	154	194	158	108	146
Especialización	Gerencia de Empresas	Medellín	-	26	37	44	44	29	32	32	34	26	9	18
		Yopal	-	-	-	-	-	-	-	22	22	-	30	51
	Gerencia de Mercadeo	Bucaramanga	-	22	-	25	-	51	43	-	32	15	-	13
		Ibagué	-	25	-	22	22	23	36	13	34	34	27	20
		Medellín	-	65	83	74	83	67	68	57	47	54	22	28
	Gerencia de Negocios Internacionales	Bucaramanga	-	9	-	-	-	-	-	-	-	-	-	-
		Medellín	-	-	-	5	5	13	10	10	5	-	-	-
	Revisoría Fiscal	Yopal	-	-	-	-	-	23	-	-	-	-	-	-
Subtotal Especialización			-	147	120	170	154	206	189	134	174	129	88	130
Maestría	Dirección	Medellín	-	-	-	-	-	11	8	20	20	29	20	16
	Subtotal Maestría		-	-	-	-	-	11	8	20	20	29	20	16
Facultad de Economía			16	56	-	66	23	33	-	44	42	76	37	2
Especialización	Evaluación y de desarrollo de Proyectos	Cartagena	16	15	-	13	-	-	-	-	-	-	-	-
		Ibagué	-	15	-	33	23	33	-	20	20	36	19	1
	Finanzas	Ibagué	-	26	-	20	-	-	-	24	22	40	18	1
	Subtotal Especialización			16	56	-	66	23	33	-	44	42	76	37

Continúa



Nivel	Programa	Ciudad	2009-01	2009-02	2010-01	2010-02	2011-01	2011-02	2012-01	2012-02	2013-01	2013-02	2014-01	2014-02
<b>Facultad de Jurisprudencia</b>			<b>59</b>	<b>119</b>	<b>35</b>	<b>109</b>	<b>33</b>	<b>70</b>	<b>58</b>	<b>108</b>	<b>317</b>	<b>236</b>	<b>360</b>	<b>315</b>
Especialización	Derecho Administrativo	Armenia	-	-	-	-	-	-	-	-	31	31	49	43
		Bucaramanga	39	40	35	-	33	-	35	-	66	31	50	21
		Medellín	-	-	-	-	-	-	-	-	-	-	-	11
	Deecho Comercial	Medellin	-	-	-	-	-	-	-	-	-	17	14	39
	Derecho Constitucional	Armenia	-	9	-	28	-	17	-	17	17	11	20	11
		Bucaramanga	-	25	-	22	-	16	-	17	17	38	-	16
	Derecho Contractual	Armenia	-	14	-	14	-	-	23	-	23	19	19	37
	Derecho Laboral y de la Seguridad Social	Armenia	20	23	-	28	-	20	-	19	41	22	43	39
	Derecho Procesal	Armenia	-	8	-	17	-	17	-	30	49	19	38	27
	Derecho Urbano	Bucaramanga	-	-	-	-	-	-	-	-	28	28	51	25
		Cali	-	-	-	-	-	-	-	-	-	-	24	24
		Pereira	-	-	-	-	-	-	-	25	45	20	41	24
<b>Subtotal Especialización</b>			<b>59</b>	<b>119</b>	<b>35</b>	<b>109</b>	<b>33</b>	<b>70</b>	<b>58</b>	<b>108</b>	<b>317</b>	<b>236</b>	<b>360</b>	<b>315</b>
<b>Total Especialización</b>			<b>75</b>	<b>322</b>	<b>155</b>	<b>345</b>	<b>210</b>	<b>309</b>	<b>247</b>	<b>286</b>	<b>533</b>	<b>441</b>	<b>485</b>	<b>447</b>
<b>Total Maestría</b>			<b>-</b>	<b>-</b>	<b>-</b>	<b>-</b>	<b>-</b>	<b>11</b>	<b>8</b>	<b>20</b>	<b>20</b>	<b>29</b>	<b>20</b>	<b>16</b>
<b>Total</b>			<b>75</b>	<b>322</b>	<b>155</b>	<b>345</b>	<b>210</b>	<b>320</b>	<b>255</b>	<b>306</b>	<b>553</b>	<b>470</b>	<b>505</b>	<b>463</b>
Categoría de Estudiante	Regular		75	322	155	345	210	320	255	305	550	466	500	462
	Asistente									1	3	4	5	1
	Visitante													
Población por género (%)	Femenino		49,3%	57,5%	58,7%	56,8%	63,3%	60,9%	65,9%	59,2%	56,6%	55,3%	54,5%	56,8%
	Masculino		50,7%	42,5%	41,3%	43,2%	36,7%	39,1%	34,1%	40,8%	43,4%	44,7%	45,5%	43,2%

Los cinco programas extendidos a la Universidad del Rosario contaron con un total de 287 estudiantes en 2014-2. La Escuela de Administración concentró el 64,1% de los estudiantes provenientes de estos programas, y el 35,9% la Escuela de Medicina y Ciencias de la Salud. Dentro de este portafolio, el programa que representa la mayor población estudiantil corresponde a la Especialización del CES de Medellín extendida al Rosario, en Gerencia de la Salud Ocupacional, que con 88 estudiantes representa el 30,7% de la población.

Tabla 16  
ESTUDIANTES MATRICULADOS DE PROGRAMAS EXTENDIDOS A LA UR

Nivel	Programa	2009-01	2009-02	2010-01	2010-02	2011-01	2011-02	2012-01	2012-02	2013-01	2013-02	2014-01	2014-02
<b>Escuela de Administración</b>		<b>367</b>	<b>344</b>	<b>361</b>	<b>346</b>	<b>333</b>	<b>326</b>	<b>299</b>	<b>258</b>	<b>268</b>	<b>238</b>	<b>251</b>	<b>184</b>
Especialización	Auditoría en Salud	118	102	114	122	120	111	96	69	76	55	66	57
	Gerencia de la Salud Ocupacional	158	179	168	149	143	143	147	144	154	147	145	88
	Gerencia de la Salud Pública	91	63	79	75	70	72	56	45	38	36	40	39
	<b>Subtotal Especialización</b>	<b>367</b>	<b>344</b>	<b>361</b>	<b>346</b>	<b>333</b>	<b>326</b>	<b>299</b>	<b>258</b>	<b>268</b>	<b>238</b>	<b>251</b>	<b>184</b>

Continúa

Nivel	Programa	2009-01	2009-02	2010-01	2010-02	2011-01	2011-02	2012-01	2012-02	2013-01	2013-02	2014-01	2014-02
Escuela de Medicina y Ciencias de la Salud		83	86	88	93	78	83	83	87	87	87	85	103
Especialización	Epidemiología	83	86	88	93	78	83	83	87	87	87	85	85
	Subtotal Especialización	83	86	88	93	78	83	83	87	87	87	85	85
Maestría	Epidemiología	-	-	-	-	-	-	-	-	-	-	-	18
	Subtotal Maestría	-	-	-	-	-	-	-	-	-	-	-	18
Total Especialización		450	430	449	439	411	409	382	345	355	325	336	269
Total Maestría		-	-	-	-	-	-	-	-	-	-	-	18
Total		450	430	449	439	411	409	382	345	355	325	336	287
Categoría de Estudiante	Regular	450	430	448	438	410	408	381	342	352	317	333	284
	Asistente			1	1	1	1	1	3	3	8	3	3
	Visitante												
Población por género (%)	Femenino	83,8%	84,9%	82,9%	79,7%	80,0%	83,9%	81,7%	80,3%	80,6%	79,1%	80,4%	77,4%
	Masculino	16,2%	15,1%	17,1%	20,3%	20,0%	16,1%	18,3%	19,7%	19,4%	20,9%	19,6%	22,6%



Para conocer información detallada sobre distribución por género de la población de programas de posgrado extendidos a la Universidad del Rosario puede consultar el Boletín Estadístico en la página <http://www.urosario.edu.co/La-Universidad/Informacion-General/Boletin-Estadistico/>

### 2.2.3. Población de programas no conducentes a título

Los programas no conducentes a título integran una oferta especial que para fines estadísticos está dividida en tres grupos: 1) Otros pregrado, en donde se encuentran las opciones de estudios profesionales, fortalecimiento académico y el internado no rosarista; 2) Otros posgrado, que concentra los nivelatorios para las especializaciones y maestría; y 3) Otros en extensión, en donde se encuentran los nivelatorios para los programas ofrecidos bajo esta modalidad.

Los diferentes programas de fortalecimiento académico cerraron el 2014 con 114 estudiantes y representan el 41,7% de los estudiantes de programas no conducentes a título. A su vez, el programa de Fortalecimiento Académico en Ciencias Sociales representa la mayor población de estos programas, con un 86,8%.



Para conocer información detallada sobre distribución por género de la población de Estudios Universitarios y Fortalecimiento Académico puede consultar el Boletín Estadístico en la página <http://www.urosario.edu.co/La-Universidad/Informacion-General/Boletin-Estadistico/>

Tabla 17  
ESTUDIANTES MATRICULADOS EN PROGRAMAS NO CONDUCTENTES A TÍTULO

Nivel	Programa	2009-01	2009-02	2010-01	2010-02	2011-01	2011-02	2012-01	2012-02	2013-01	2013-02	2014-01	2014-02
<b>Escuela de Administración</b>		134	88	100	62	163	8	17	35	21	29	13	21
Otros Pregrado	Asistente Pregrado	-	1	2	-	-	-	-	-	-	-	-	-
	<b>Subtotal otros Pregrado</b>	-	1	2	-	-	-	-	-	-	-	-	-
Otros Posgrado	Asistente Postgrado	9	7	1	-	-	-	-	-	-	-	-	-
	Nivelatorio Especializaciones	58	55	26	42	74	-	-	-	-	-	-	-
	Nivelatorio Maestrías	22	26	25	20	40	8	17	23	21	19	13	16
	<b>Subtotal Otros Posgrado</b>	89	88	52	62	114	8	17	23	21	19	13	16
Otros en Extensión	Nivelatorio Especializaciones en Extensión	45	-	48	-	49	-	-	-	-	-	-	-
	Nivelatorio Maestría en Dirección Extensión con Universidad Ces (Medellín)	-	-	-	-	-	-	-	12	-	10	-	5
	<b>Subtotal Otros en Extensión</b>	45	-	48	-	49	-	-	12	-	10	-	5
<b>Escuela de Ciencias Humanas</b>		221	147	149	114	124	152	164	133	159	144	130	118
Otros Pregrado	Estudios Profesionales con Énfasis en Sociales	94	28	43	29	31	26	39	21	37	18	28	13
	Fortalecimiento Académico en Ciencias Sociales	122	117	106	84	91	121	119	102	115	117	96	99
	<b>Subtotal Otros Pregrado</b>	216	145	149	113	122	147	158	123	152	135	124	112
Otros Posgrado	Asistente Postgrado	5	2	-	-	-	-	-	-	-	-	-	-
	Nivelatorio Maestría Estudios Sociales	-	-	-	-	-	5	5	7	6	4	6	3
	Nivelatorio Maestría Filosofía	-	-	-	1	2	-	1	3	1	5	-	3
	<b>Subtotal Otros Posgrado</b>	5	2	-	1	2	5	6	10	7	9	6	6
<b>Escuela de Medicina y Ciencias de la Salud</b>		31	25	19	11	19	20	13	18	17	16	18	15
Otros Pregrado	Asistente Pregrado	1	1	1	-	-	-	-	-	-	-	-	-
	Estudios Profesionales en Psicología	-	-	-	-	1	2	2	1	2	1	-	2
	Fortalecimiento Académico para Rehabilitación y Desarrollo Humano	21	15	12	10	17	18	9	15	11	11	12	11
	Internado No Rosarista	-	1	-	1	1	-	2	2	4	4	6	2
	Premédico	3	-	-	-	-	-	-	-	-	-	-	-
	<b>Subtotal Otros Pregrado</b>	25	17	13	11	19	20	13	18	17	16	18	15
Otros Posgrado	Asistente Postgrado	6	8	6	-	-	-	-	-	-	-	-	-
	<b>Subtotal Otros Posgrado</b>	6	8	6	-	-	-	-	-	-	-	-	-
<b>Facultad de Ciencias Naturales y Matemáticas</b>		125	60	121	59	99	51	109	51	102	54	112	51
Otros Pregrado	Estudios Profesionales en Psicología	4	2	2	2	-	-	-	-	-	-	-	-
	Premédico	87	29	74	19	78	36	80	33	78	40	83	47
	Programa de Fortalecimiento Académico para Medicina	34	29	45	38	21	15	29	18	24	14	29	4
	<b>Subtotal Otros Pregrado</b>	125	60	121	59	99	51	109	51	102	54	112	51
<b>Facultad de Economía</b>		85	176	67	111	58	60	100	40	84	55	87	44
Otros Pregrado	Asistente Pregrado	-	-	3	-	-	-	-	-	-	-	-	-
	<b>Subtotal Otros Pregrado</b>	-	-	3	-	-	-	-	-	-	-	-	-

Continúa

Nivel	Programa	2009-01	2009-02	2010-01	2010-02	2011-01	2011-02	2012-01	2012-02	2013-01	2013-02	2014-01	2014-02
Otros Posgrado	Asistente Postgrado	22	12	7	-	-	-	-	-	-	-	-	-
	Nivelatorio Especializaciones	60	72	53	70	53	58	45	39	33	40	33	34
	Nivelatorio Maestría en Economía	3	3	4	3	2	2	2	1	1	-	-	-
	Nivelatorio Maestría en Finanzas Cuantitativas	-	-	-	-	-	-	-	-	11	15	-	10
	<b>Subtotal Otros Posgrado</b>	<b>85</b>	<b>87</b>	<b>64</b>	<b>73</b>	<b>55</b>	<b>60</b>	<b>47</b>	<b>40</b>	<b>45</b>	<b>55</b>	<b>33</b>	<b>44</b>
Otros en Extensión	Nivelatorio Especializaciones Facultad de Economía Programas de Extensión	-	89	-	38	3	-	53	-	39	-	54	-
	<b>Subtotal Otros en Extensión</b>	<b>-</b>	<b>89</b>	<b>-</b>	<b>38</b>	<b>3</b>	<b>-</b>	<b>53</b>	<b>-</b>	<b>39</b>	<b>-</b>	<b>54</b>	<b>-</b>
<b>Facultad de Jurisprudencia</b>		<b>281</b>	<b>252</b>	<b>95</b>	<b>-</b>	<b>-</b>	<b>-</b>	<b>-</b>	<b>-</b>	<b>-</b>	<b>-</b>	<b>-</b>	<b>-</b>
Otros Pregrado	Asistente Pregrado	45	81	24	-	-	-	-	-	-	-	-	-
	<b>Subtotal Otros Pregrado</b>	<b>45</b>	<b>81</b>	<b>24</b>	<b>-</b>	<b>-</b>	<b>-</b>	<b>-</b>	<b>-</b>	<b>-</b>	<b>-</b>	<b>-</b>	<b>-</b>
Otros Posgrado	Asistente Postgrado	226	155	71	-	-	-	-	-	-	-	-	-
	Nivelatorio Especialización en Derecho Médico Sanitario	10	16	-	-	-	-	-	-	-	-	-	-
	<b>Subtotal Otros Posgrado</b>	<b>236</b>	<b>171</b>	<b>71</b>	<b>-</b>	<b>-</b>	<b>-</b>	<b>-</b>	<b>-</b>	<b>-</b>	<b>-</b>	<b>-</b>	<b>-</b>
<b>Facultades de Ciencia Política y Gobierno, y de Relaciones Internacionales</b>		<b>1</b>	<b>-</b>	<b>-</b>	<b>21</b>	<b>-</b>	<b>27</b>	<b>-</b>	<b>37</b>	<b>-</b>	<b>28</b>	<b>-</b>	<b>25</b>
Otros Pregrado	Asistente Pregrado	1	-	-	-	-	-	-	-	-	-	-	-
	<b>Subtotal Otros Pregrado</b>	<b>1</b>	<b>-</b>	<b>-</b>	<b>-</b>	<b>-</b>	<b>-</b>	<b>-</b>	<b>-</b>	<b>-</b>	<b>-</b>	<b>-</b>	<b>-</b>
Otros Posgrado	Nivelatorio Maestría Estudios Políticos e Internacionales	-	-	-	21	-	27	-	37	-	28	-	25
	<b>Subtotal Otros Posgrado</b>	<b>-</b>	<b>-</b>	<b>-</b>	<b>21</b>	<b>-</b>	<b>27</b>	<b>-</b>	<b>37</b>	<b>-</b>	<b>28</b>	<b>-</b>	<b>25</b>
<b>Total Otros Pregrado</b>		<b>412</b>	<b>304</b>	<b>312</b>	<b>183</b>	<b>240</b>	<b>218</b>	<b>280</b>	<b>192</b>	<b>271</b>	<b>205</b>	<b>254</b>	<b>178</b>
<b>Total Otros Posgrado</b>		<b>421</b>	<b>356</b>	<b>193</b>	<b>157</b>	<b>171</b>	<b>100</b>	<b>70</b>	<b>110</b>	<b>73</b>	<b>111</b>	<b>52</b>	<b>91</b>
<b>Total Otros en Extensión</b>		<b>45</b>	<b>89</b>	<b>48</b>	<b>38</b>	<b>52</b>	<b>-</b>	<b>53</b>	<b>12</b>	<b>39</b>	<b>10</b>	<b>54</b>	<b>5</b>
<b>Total</b>		<b>878</b>	<b>749</b>	<b>553</b>	<b>378</b>	<b>463</b>	<b>318</b>	<b>403</b>	<b>314</b>	<b>383</b>	<b>326</b>	<b>360</b>	<b>274</b>
Población por género (%)	Femenino	54,7%	47,3%	53,3%	54,0%	59,0%	47,5%	54,3%	48,7%	50,4%	52,5%	50,8%	47,1%
	Masculino	45,3%	52,7%	46,7%	46,0%	41,0%	52,5%	45,7%	51,3%	49,6%	47,5%	49,2%	52,9%

### 2.3. Admisiones

Para el semestre 2014-1 el promedio de selectividad de los diferentes programas de pregrado fue de 70%, mientras que en el segundo semestre del 2014 el promedio se ubicó en 71,3%. Con respecto a la absorción, en el primer semestre esta se ubicó en 47,3% y en el segundo en 46,7%

Tabla 18  
EVOLUCIÓN DE INSCRITOS, ADMITIDOS Y ESTUDIANTES MATRICULADOS POR NIVEL DE FORMACIÓN

Nivel	Periodo	Inscritos	Admitidos	Matriculados	% Selectividad*	% Absorción**	Logro de Ingreso***
Pregrado	2009-1	5.886	2.741	1.122	46,6%	40,9%	19,1%
	2009-2	4.179	2.029	684	48,6%	33,7%	16,4%
	2010-1	6.344	2.951	1.118	46,5%	37,9%	17,6%
	2010-2	4.109	1.922	782	46,8%	40,7%	19,0%

Continúa

Nivel	Período	Inscritos	Admitidos	Matriculados	% Selectividad*	% Absorción**	Logro de Ingreso***
Pregrado	2011-1	6.123	3.165	1.471	51,7%	46,5%	24,0%
	2011-2	4.214	2.067	854	49,1%	41,3%	20,3%
	2012-1	5.400	2.679	1.023	49,6%	38,2%	18,9%
	2012-2	4.068	2.037	752	50,1%	36,9%	18,5%
	2013-1	5.685	3.191	1.088	56,1%	34,1%	19,1%
	2013-2	2.521	1.797	874	71,3%	48,6%	34,7%
	2014-1	3.268	2.289	1.083	70,0%	47,3%	33,1%
	2014-2	2.642	1.883	880	71,3%	46,7%	33,3%
Especialización	2009-1	2.690	1.624	1.104	60,4%	68,0%	41,0%
	2009-2	2.501	1.569	1.133	62,7%	72,2%	45,3%
	2010-1	2.842	1.654	1.203	58,2%	72,7%	42,3%
	2010-2	2.436	1.366	1.054	56,1%	77,2%	43,3%
	2011-1	2.418	1.440	1.097	59,6%	76,2%	45,4%
	2011-2	2.322	1.174	898	50,6%	76,5%	38,7%
	2012-1	2.410	1.223	889	50,7%	72,7%	36,9%
	2012-2	2.661	1.281	966	48,1%	75,4%	36,3%
	2013-1	2.620	1.448	1.023	55,3%	70,6%	39,0%
	2013-2	2.211	1.179	902	53,3%	76,5%	40,8%
	2014-1	1.433	1.186	980	82,8%	82,6%	68,4%
	2014-2	1.456	1.157	957	79,5%	82,7%	65,7%
Especializaciones Médico - Quirúrgicas	2009-1	1.752	56	54	3,2%	96,4%	3,1%
	2009-2	844	56	57	6,6%	101,8%	6,8%
	2010-1	832	62	25	7,5%	40,3%	3,0%
	2010-2	833	59	34	7,1%	57,6%	4,1%
	2011-1	1.159	58	34	5,0%	58,6%	2,9%
	2011-2	905	68	33	7,5%	48,5%	3,6%
	2012-1	1.346	63	45	4,7%	71,4%	3,3%
	2012-2	920	51	41	5,5%	80,4%	4,5%
	2013-1	994	67	53	6,7%	79,1%	5,3%
	2013-2	1.009	65	50	6,4%	76,9%	5,0%
	2014-1	1.137	57	43	5,0%	75,4%	3,8%
	2014-2	882	58	53	6,6%	91,4%	6,0%
Maestría	2009-1	216	118	91	54,6%	77,1%	42,1%
	2009-2	300	141	105	47,0%	74,5%	35,0%
	2010-1	287	138	98	48,1%	71,0%	34,1%
	2010-2	342	136	110	39,8%	80,9%	32,2%
	2011-1	391	119	86	30,4%	72,3%	22,0%
	2011-2	463	191	138	41,3%	72,3%	29,8%
	2012-1	382	138	94	36,1%	68,1%	24,6%
	2012-2	468	156	112	33,3%	71,8%	23,9%
	2013-1	450	180	145	40,0%	80,6%	32,2%
	2013-2	632	251	196	39,7%	78,1%	31,0%
	2014-1	338	233	197	68,9%	84,5%	58,3%
	2014-2	349	223	176	63,9%	78,9%	50,4%

Continúa

Nivel	Período	Inscritos	Admitidos	Matriculados	% Selectividad*	% Absorción**	Logro de Ingreso***
Doctorado	2009-1	27	16	5	59,3%	31,3%	18,5%
	2009-2	22	12	10	54,5%	83,3%	45,5%
	2010-1	27	12	8	44,4%	66,7%	29,6%
	2010-2	44	20	19	45,5%	95,0%	43,2%
	2011-1	15	8	7	53,3%	87,5%	46,7%
	2011-2	36	12	8	33,3%	66,7%	22,2%
	2012-1	24	14	12	58,3%	85,7%	50,0%
	2012-2	43	5	4	11,6%	80,0%	9,3%
	2013-1	32	12	11	37,5%	91,7%	34,4%
	2013-2	13	6	5	46,2%	83,3%	38,5%
	2014-1	26	19	14	73,1%	73,7%	53,8%
	2014-2	20	8	8	40,0%	100,0%	40,0%

\* admitidos / inscritos.

\*\* matriculados / admitidos.

\*\*\* matriculados / inscritos.

Tabla 19  
EVOLUCIÓN DE INSCRITOS, ADMITIDOS Y MATRICULADOS POR PROGRAMA DE PREGRADO

	2013-1			2013-2			2014-1			2014-2		
	Ins	Adm	Mat	Ins	Adm	Mat	Ins	Adm	Mat	Ins	Adm	Mat
<b>Escuela de Administración</b>	<b>973</b>	<b>646</b>	<b>219</b>	<b>554</b>	<b>454</b>	<b>214</b>	<b>613</b>	<b>513</b>	<b>236</b>	<b>524</b>	<b>441</b>	<b>173</b>
Administración de Empresas	367	237	67	232	190	91	220	179	72	223	186	75
Administración de Negocios Internacionales	504	338	138	276	223	108	346	294	147	257	216	86
Administración en Logística y Producción	102	71	14	46	41	15	47	40	17	44	39	12
<b>Escuela de Ciencias Humanas</b>	<b>505</b>	<b>332</b>	<b>98</b>	<b>135</b>	<b>116</b>	<b>58</b>	<b>231</b>	<b>198</b>	<b>91</b>	<b>171</b>	<b>142</b>	<b>57</b>
Antropología	100	68	25	27	22	11	52	42	14	36	30	12
Artes Liberales en Ciencias Sociales	19	11	4	7	6	5	10	9	5	15	11	8
Filosofía	29	19	3	9	8	6	10	8	4	13	10	1
Historia	40	27	8	14	11	2	17	14	6	13	12	5
Periodismo y Opinión Pública	256	168	47	55	49	25	104	90	44	75	62	23
Sociología	61	39	11	23	20	9	38	35	18	19	17	8
<b>Escuela de Medicina y Ciencias de la Salud</b>	<b>1.827</b>	<b>659</b>	<b>298</b>	<b>896</b>	<b>420</b>	<b>248</b>	<b>1.135</b>	<b>508</b>	<b>340</b>	<b>972</b>	<b>471</b>	<b>284</b>
Fisioterapia	177	113	47	93	65	44	131	103	79	85	71	54
Fonoaudiología	47	35	24	21	19	11	33	28	17	25	21	19
Ingeniería Biomédica			46			33			61			47
Medicina	1.273	329	119	663	251	111	817	262	121	723	258	100
Psicología	288	150	47	90	62	32	130	96	45	112	97	50
Terapia ocupacional	42	32	15	29	23	17	24	19	17	27	24	14
<b>Facultad de Ciencias Naturales y Matemáticas</b>	<b>-</b>	<b>-</b>	<b>-</b>	<b>-</b>	<b>-</b>	<b>-</b>	<b>-</b>	<b>-</b>	<b>-</b>	<b>24</b>	<b>21</b>	<b>7</b>
Biología										24	21	7
<b>Facultad de Economía</b>	<b>711</b>	<b>477</b>	<b>129</b>	<b>194</b>	<b>163</b>	<b>45</b>	<b>356</b>	<b>300</b>	<b>89</b>	<b>207</b>	<b>177</b>	<b>63</b>
Economía	336	241	62	93	78	22	150	130	32	118	105	33
Finanzas y Comercio Internacional	375	236	67	101	85	23	206	170	57	89	72	30
<b>Facultad de Jurisprudencia</b>	<b>926</b>	<b>578</b>	<b>183</b>	<b>481</b>	<b>412</b>	<b>197</b>	<b>581</b>	<b>457</b>	<b>191</b>	<b>478</b>	<b>395</b>	<b>190</b>
Jurisprudencia	926	578	183	481	412	197	581	457	191	478	395	190

Continúa

	2013-1			2013-2			2014-1			2014-2		
	Ins	Adm	Mat	Ins	Adm	Mat	Ins	Adm	Mat	Ins	Adm	Mat
Facultades de Ciencia Política y Gobierno y de Relaciones Internacionales	743	499	161	261	232	112	352	313	136	266	236	106
Ciencia Política y Gobierno	307	208	63	91	82	31	110	99	38	91	82	28
Gestión y Desarrollo Urbanos	34	24	12	13	12	7	26	23	10	28	24	11
Relaciones Internacionales	402	267	86	157	138	74	216	191	88	147	130	67
<b>Total</b>	<b>5.685</b>	<b>3.191</b>	<b>1.088</b>	<b>2.521</b>	<b>1.797</b>	<b>874</b>	<b>3.268</b>	<b>2.289</b>	<b>1.083</b>	<b>2.642</b>	<b>1.883</b>	<b>880</b>

Figura 6  
EVOLUCIÓN DE INSCRITOS, ADMITIDOS Y MATRICULADOS DE PREGRADO

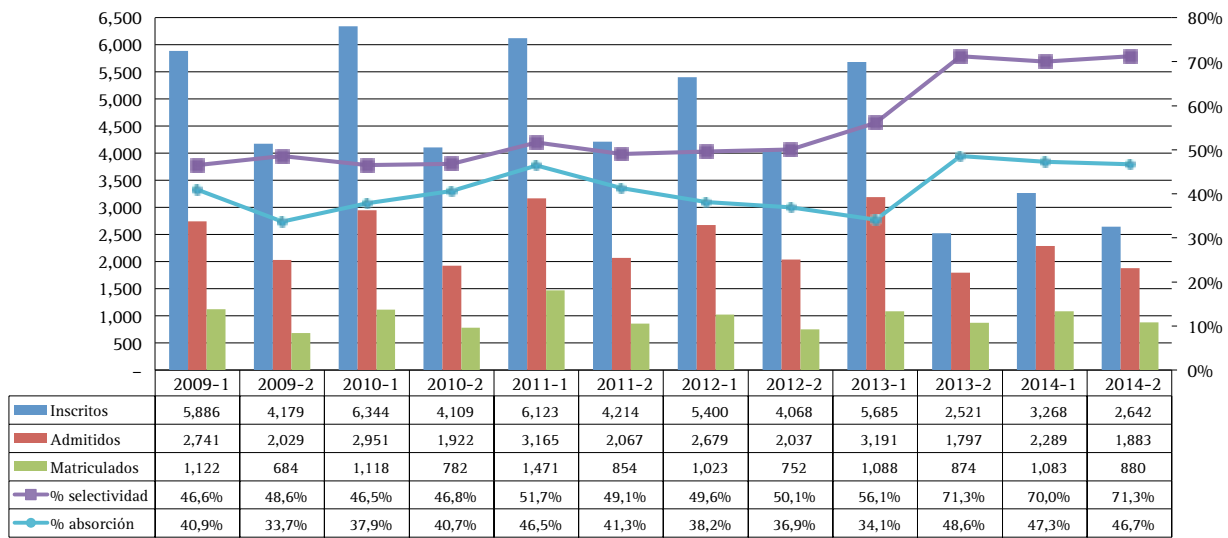

En lo referente al lugar de procedencia de los estudiantes matriculados en primer semestre, se mantiene la mayor concentración de estudiantes que obtuvieron el título de bachiller en Bogotá, que representan en promedio el 76,3% para el año 2014.



Para conocer información detallada sobre distribución de estudiantes matriculados según departamento en el que obtuvieron el título de bachiller puede consultar el Boletín Estadístico en la página <http://www.urosario.edu.co/La-Universidad/Informacion-General/Boletin-Estadistico/>

Tabla 20  
DISTRIBUCIÓN DE ESTUDIANTES MATRICULADOS SEGÚN EL DEPARTAMENTO EN EL QUE OBTUVIERON EL TÍTULO DE BACHILLERES

Departamento	2009-1	2009-2	2010-1	2010-2	2011-1	2011-2	2012-1	2012-2	2013-1	2013-2	2014-1	2014-2
Total fuera de Bogotá	23,6%	22,0%	39,5%	46,2%	29,7%	39,3%	32,7%	24,5%	31,3%	40,0%	21,5%	25,9%
Total Bogotá	76,4%	78,0%	60,5%	53,8%	70,3%	60,7%	67,3%	75,5%	68,7%	60,0%	78,5%	74,1%

Figura 7  
DISTRIBUCIÓN DE ESTUDIANTES MATRICULADOS POR PROVENIENCIA GEOGRÁFICA

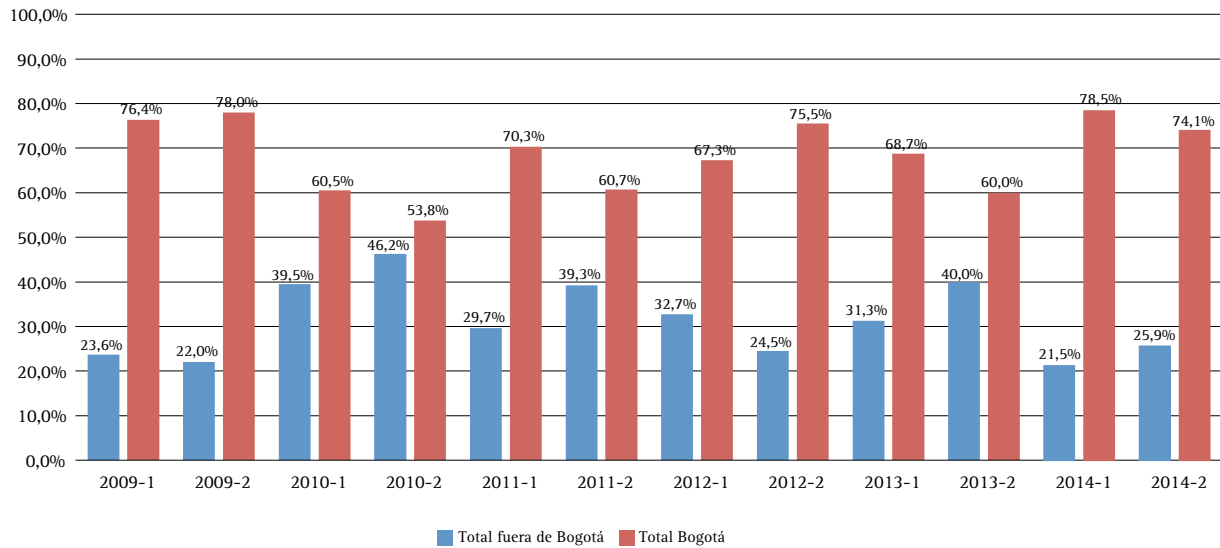

En las tablas 21 y 22 se muestra el promedio por facultad del puntaje obtenido en la prueba Saber 11 (anterior examen del Icfes) por los estudiantes matriculados en primer semestre.

## 2.4. Doble programa

A cierre del 2014, la Universidad registró 387 estudiantes de pregrado realizando un segundo programa, lo que representa un 4,7% de la población de estudiantes bajo esta modalidad. La Escuela de Administración registró la mayor población en doble programa, con 151 estudiantes, lo que representa el 39%. El programa que recibe el mayor número de alumnos de doble programa es Administración en Logística y Producción, con 64, seguido de Administración en Negocios Internacionales con 63. Los estudiantes que cursan Administración en Logística y Producción como segundo programa son equivalentes al 44,1% de los que lo cursan como primera opción.



Tabla 21  
PUNTAJE SABER 11 DE ESTUDIANTES MATRICULADOS - PERÍODO I

Programa	Biología						Química						Física						Filosofía						Matemáticas	
	2009-1	2010-1	2011-1	2012-1	2013-1	2014-1	2009-1	2010-1	2011-1	2012-1	2013-1	2014-1	2009-1	2010-1	2011-1	2012-1	2013-1	2014-1	2009-1	2010-1	2011-1	2012-1	2013-1	2014-1	2009-1	2010-1
Escuela de Administración	54.1	52.7	53.3	54.5	52.4	52.4	52.5	52.6	51.9	52.8	52.1	54.7	51.2	49.1	50.9	52.6	51.1	52.9	48.6	48.4	49.4	51.5	47.3	48.8	57.3	58.0
Administración de Empresas	54.6	52.6	53.5	54.1	51.5	51.8	53.5	51.1	51.5	52.4	52.5	53.0	52.0	47.9	50.2	51.9	51.3	51.3	49.5	47.6	49.0	49.4	47.2	49.1	57.8	57.5
Administración de Negocios internacionales	54.3	51.9	53.6	54.5	54.2	52.9	52.4	51.7	50.7	52.2	53.7	54.8	50.0	48.6	50.2	52.3	53.2	53.4	48.8	47.6	49.1	51.3	49.6	49.0	56.0	56.0
Administración en Logística y Producción	53.5	53.8	52.7	54.9	51.6	52.6	51.6	55.1	53.6	53.7	50.2	56.3	51.6	50.8	52.3	53.5	48.8	54.0	47.6	50.0	50.1	53.8	45.1	48.2	58.0	60.4
Escuela de Ciencias Humanas	55.2	52.9	53.2	59.2	55.7	54.3	52.3	51.1	50.1	54.0	54.3	54.2	49.0	48.0	48.6	51.8	53.4	52.9	49.3	50.9	51.5	55.2	51.3	55.3	55.7	54.6
Antropología	53.3	53.5	54.0	56.6	55.5	52.3	51.0	49.8	50.6	54.5	53.5	51.9	49.1	47.4	50.1	55.3	51.7	50.9	51.2	50.9	51.6	53.8	51.5	54.5	54.7	53.2
Artes Liberales en Ciencias Sociales	60.6	57.5	49.6	61.2	57.3	58.5	51.3	51.8	47.4	53.2	52.0	52.5	47.8	49.7	46.6	52.7	53.7	54.5	47.5	50.0	48.8	62.4	51.3	57.5	56.2	56.6
Filosofía	53.8	52.2	54.6	58.3	54.0	55.9	58.0	52.0	52.3	54.3	63.1	55.9	53.3	46.7	49.4	53.5	54.9	55.7	51.6	54.7	55.7	55.4	51.0	56.7	59.0	57.6
Historia	59.3	49.9	54.0	59.2	58.1	51.6	52.6	51.2	50.0	55.9	51.1	52.7	50.4	50.3	49.3	50.8	55.7	49.0	47.3	49.9	50.7	56.0	54.0	57.3	56.1	52.1
Periodismo	54.2	52.7	54.2	56.0	52.9	53.5	51.9	52.1	51.6	52.5	52.0	55.2	49.0	46.6	48.7	51.1	50.7	53.2	49.6	50.2	51.8	51.6	49.5	54.4	56.9	56.3
Sociología	50.3	51.9	53.0	63.9	56.2	54.0	49.3	50.0	48.9	53.7	53.9	57.3	44.3	47.2	47.5	47.2	54.0	53.9	48.6	50.0	50.7	52.0	50.5	51.6	51.4	52.1
Escuela de Medicina y Ciencias de la Salud	52.5	50.3	50.8	53.8	52.4	52.5	51.6	50.8	48.7	51.3	51.5	54.0	47.9	47.0	47.0	49.9	49.7	52.3	46.8	45.9	46.0	49.5	47.5	48.5	51.6	51.4
Fisioterapia	49.2	49.9	48.1	54.0	50.3	50.2	48.7	49.7	46.4	50.7	50.0	50.9	46.4	43.9	45.9	48.1	48.2	48.6	45.4	45.0	44.6	50.4	45.1	45.7	47.3	47.9
Fonoaudiología	48.4	47.0	46.3	50.3	49.5	49.7	50.4	48.5	44.1	48.0	49.5	51.7	46.1	44.4	44.0	45.3	46.4	49.6	45.0	45.0	41.6	47.8	46.4	46.1	48.1	47.5
Medicina	59.7	57.3	60.1	62.0	61.7	61.9	58.3	58.1	58.1	59.3	60.2	65.0	53.7	51.5	55.7	59.3	60.4	61.6	50.7	50.4	52.1	55.7	53.4	56.7	61.4	63.0
Psicología	52.7	51.3	51.7	53.4	51.8	52.3	52.8	51.1	48.8	50.2	52.1	51.6	47.4	49.2	46.4	49.6	49.5	53.3	49.0	47.3	48.3	49.9	48.5	50.2	53.7	53.3
Terapia ocupacional	48,38	46.1	47.6	49.3	48.8	48.5	47.8	46.8	46.0	48.3	45.8	51.1	45.9	46.1	43.0	47.4	44.2	48.3	44.0	41.7	43.5	43.8	44.0	44.0	47.4	45.2
Facultad de Economía	55.8	53.8	55.8	54.8	56.4	55.3	54.8	53.7	53.7	53.8	56.0	59.3	50.4	50.8	52.6	53.6	54.9	59.1	49.0	49.5	51.0	51.7	50.6	52.1	59.9	62.1
Economía	56.2	54.3	56.3	54.5	56.5	57.6	56.3	53.9	54.1	54.6	55.1	61.3	50.5	51.2	53.0	54.5	54.9	62.5	50.2	49.8	52.7	52.1	50.5	54.7	60.4	63.9
Finanzas y Comercio Internacional	55.5	53.2	55.2	55.0	56.3	53.1	53.3	53.5	53.3	53.0	56.9	57.3	50.4	50.4	52.3	52.8	54.9	55.6	47.8	49.1	49.4	51.3	50.6	49.5	59.5	60.2
Facultad de Jurisprudencia	54.8	53.2	55.0	55.4	54.8	54.6	52.4	52.7	52.6	52.8	53.4	55.9	50.3	49.5	51.8	51.5	52.3	53.4	50.3	52.2	51.7	52.1	50.8	52.8	54.7	57.2
Jurisprudencia	54.8	53.2	55.0	55.4	54.8	54.6	52.4	52.7	52.6	52.8	53.4	55.9	50.3	49.5	51.8	51.5	52.3	53.4	50.3	52.2	51.7	52.1	50.8	52.8	54.7	57.2
Facultades de Ciencia Política y Gobierno y de Relaciones Internacionales	53.2	52.1	54.2	56.7	54.5	54.4	51.0	51.7	50.5	53.2	53.5	54.6	49.4	48.3	50.5	52.7	49.8	53.1	50.1	49.5	49.5	51.9	50.6	51.8	53.2	53.7
Ciencia Política y Gobierno	54.2	51.8	55.5	55.2	55.0	55.5	52.2	52.1	51.2	52.5	54.6	56.1	48.9	48.4	51.9	52.8	51.3	51.3	50.1	50.1	51.7	52.0	51.7	55.1	53.8	53.6
Gestión y Desarrollo Urbanos	50.9	52.3	54.1	59.4	53.2	53.2	50.0	51.9	50.1	54.8	53.0	52.1	49.9	48.8	50.2	55.3	47.8	53.3	50.4	48.9	48.2	52.1	49.5	48.0	52.1	53.6
Relaciones Internacionales	54.4	52.1	53.1	55.4	55.2	54.4	50.9	51.1	50.0	52.2	52.9	55.6	49.5	47.7	49.3	50.1	50.1	54.8	49.8	49.6	48.5	51.6	50.6	52.3	53.8	53.9
Promedio General por área	54.2	52.2	53.1	56.1	54.2	53.7	52.2	51.7	50.6	52.9	53.3	54.9	49.3	48.3	49.4	51.7	51.7	53.4	48.7	49.0	49.5	52.2	49.6	51.7	54.9	55.1

Matemáticas				Lenguaje						Ciencias Sociales						Idioma						Promedio simple general por programa					
2011-1	2012-1	2013-1	2014-1	2009-1	2010-1	2011-1	2012-1	2013-1	2014-1	2009-1	2010-1	2011-1	2012-1	2013-1	2014-1	2009-1	2010-1	2011-1	2012-1	2013-1	2014-1	2009-1	2010-1	2011-1	2012-1	2013-1	2014-1
55.2	59.6	56.8	57.4	55.8	53.7	55.2	56.8	54.4	55.2	55.1	55.4	54.5	56.0	53.0	54.1	67.9	63.5	63.0	61.4	63.9	66.0	55.3	54.2	54.2	55.6	53.9	55.2
55.0	58.8	58.2	55.5	55.2	53.4	55.7	55.0	53.2	54.5	55.3	54.7	53.6	54.3	52.3	53.5	68.6	64.9	63.2	63.5	64.2	64.4	55.8	53.7	54.0	54.9	53.8	54.1
53.8	58.8	58.8	58.5	55.8	53.6	54.8	57.5	55.0	55.8	56.6	54.6	52.9	55.5	55.3	55.0	68.3	65.0	63.3	60.6	66.8	66.0	55.3	53.6	53.6	55.3	55.8	55.7
57.0	61.1	53.4	58.4	56.3	54.2	55.1	58.0	55.1	55.4	53.3	57.0	56.9	58.1	51.3	53.7	66.8	60.4	62.5	60.2	60.8	67.4	54.8	55.2	55.0	56.7	52.0	55.8
51.6	61.2	57.9	56.6	59.0	56.4	57.1	64.4	58.2	57.9	58.8	58.6	56.0	63.9	59.5	60.6	67.8	63.5	57.5	69.1	66.8	66.8	55.9	54.5	53.2	59.9	57.1	57.3
49.6	61.5	56.3	52.1	56.9	54.3	56.1	60.0	58.1	54.7	57.7	60.3	55.4	58.7	56.8	57.6	67.7	57.4	59.1	72.6	68.0	67.5	55.2	53.3	53.3	59.1	56.4	55.2
48.1	65.1	49.7	55.5	58.2	56.8	54.5	62.4	55.7	60.5	58.7	58.6	55.8	65.5	63.3	57.5	72.6	73.4	51.4	72.5	60.3	64.0	56.6	56.8	50.3	61.9	55.4	57.6
55.8	57.8	64.0	61.3	63.7	58.3	58.2	63.0	61.5	59.7	63.8	59.9	56.9	61.8	59.1	66.3	73.6	69.0	59.7	61.1	77.3	77.1	59.6	56.3	55.3	58.2	60.6	61.1
53.9	59.3	62.3	54.1	58.7	56.8	58.4	66.7	57.5	56.3	59.1	58.1	57.2	63.3	58.4	63.4	68.6	53.9	57.5	60.5	64.6	59.4	56.5	52.8	53.9	59.0	57.7	55.5
52.3	59.6	56.5	57.4	58.1	54.9	58.0	61.0	56.6	57.4	57.7	57.1	55.5	59.5	54.4	58.5	65.6	63.3	62.4	62.7	65.3	67.4	55.3	54.1	54.3	56.8	54.8	57.1
49.8	64.1	58.5	59.1	58.7	57.3	57.3	73.4	60.0	58.5	55.5	57.4	55.2	74.3	64.7	60.3	58.7	63.9	54.9	85.4	65.2	65.6	52.1	53.7	52.1	64.2	57.9	57.5
48.2	54.4	55.2	56.0	52.8	52.6	52.5	54.3	53.9	55.4	51.6	51.8	49.8	53.1	52.7	53.0	56.7	58.1	53.5	55.0	57.8	61.8	51.3	51.0	49.6	52.7	52.6	54.2
46.3	52.8	51.2	51.3	50.7	51.1	49.7	53.0	50.9	52.3	48.9	50.3	48.3	51.1	50.1	51.0	48.1	50.0	47.8	49.3	51.4	55.0	48.1	48.5	47.1	51.2	49.7	50.6
41.4	48.2	50.3	51.5	50.5	50.9	49.2	50.5	52.0	53.6	49.0	47.8	46.2	48.7	47.9	50.5	48.3	53.4	47.7	47.4	50.1	53.5	48.2	48.1	45.1	48.3	49.0	50.8
59.2	66.7	69.4	69.4	57.6	57.4	58.2	62.5	59.9	61.1	57.8	58.3	56.6	62.2	60.7	60.3	73.5	73.5	67.8	66.7	74.3	79.4	59.1	58.7	58.5	61.8	62.5	64.4
49.7	53.4	56.9	55.1	54.9	52.9	55.6	56.2	54.6	56.3	55.0	54.9	51.7	51.6	54.4	53.2	65.4	62.6	56.9	60.7	63.7	66.4	53.8	52.8	51.1	53.1	53.9	54.8
44.5	50.7	48.2	52.8	50.5	50.7	49.6	49.3	52.3	53.8	47.4	47.9	46.1	52.1	50.4	50.0	48.1	51.1	47.4	51.1	49.4	54.9	47.3	46.9	46.0	49.0	47.9	50.4
57.8	60.4	66.6	65.4	56.8	54.7	56.9	58.0	56.4	57.1	58.0	57.0	55.5	59.1	57.8	57.2	67.1	66.4	63.0	59.8	68.0	67.0	56.5	56.0	55.8	56.4	58.3	59.1
58.5	60.4	66.6	69.4	57.5	54.5	57.6	58.5	56.4	58.3	58.7	57.1	56.3	61.1	58.1	60.2	66.9	66.6	63.5	58.9	68.1	70.2	57.1	56.4	56.5	56.8	58.3	61.8
57.0	60.4	66.5	61.4	56.1	55.0	56.1	57.5	56.4	56.0	57.3	57.0	54.6	57.0	57.5	54.2	67.4	66.1	62.4	60.8	67.8	63.8	55.9	55.6	55.0	56.0	58.4	56.4
56.2	59.1	58.5	58.3	56.3	56.1	58.3	59.3	57.5	59.4	57.8	59.0	57.2	59.2	58.2	59.0	67.7	67.7	64.7	62.6	66.8	69.8	55.5	55.9	55.9	56.5	56.5	57.9
56.2	59.1	58.5	58.3	56.3	56.1	58.3	59.3	57.5	59.4	57.8	59.0	57.2	59.2	58.2	59.0	67.7	67.7	64.7	62.6	66.8	69.8	55.5	55.9	55.9	56.5	56.5	57.9
53.3	58.6	56.0	56.4	56.7	53.9	56.2	58.6	55.6	57.4	56.4	57.6	55.8	59.6	56.6	57.5	66.2	64.9	62.5	60.8	65.2	68.6	54.5	54.0	54.1	56.5	55.2	56.7
53.0	57.0	57.9	59.5	56.8	54.3	57.1	57.8	56.7	59.3	57.9	58.4	57.2	58.4	58.6	60.3	66.9	64.6	61.7	60.0	66.0	69.2	55.1	54.2	54.9	55.7	56.5	58.3
55.1	60.8	52.1	52.7	56.8	53.4	55.5	58.2	53.1	55.6	54.8	57.3	56.3	61.1	54.0	53.6	63.8	62.4	61.0	60.2	60.2	64.6	53.6	53.6	53.8	57.7	52.9	54.2
51.7	58.0	57.9	57.0	56.4	54.1	56.1	59.6	57.0	57.2	56.4	57.0	53.8	59.2	57.1	58.6	67.9	67.7	64.8	62.2	69.2	71.9	54.9	54.1	53.4	56.0	56.3	57.7
52.4	58.7	57.7	57.5	56.3	54.5	55.6	59.0	56.0	56.8	55.9	56.1	54.2	58.6	56.1	56.8	64.7	62.8	59.0	61.9	64.0	65.9	54.5	53.7	53.0	56.4	55.3	56.3

Tabla 22  
PUNTAJE SABER 11 DE ESTUDIANTES MATRICULADOS - PERÍODO II

Programa	Biología						Química						Física						Filosofía						Matemáticas	
	2009-2	2010-2	2011-2	2012-2	2013-2	2014-2	2009-2	2010-2	2011-2	2012-2	2013-2	2014-2	2009-2	2010-2	2011-2	2012-2	2013-2	2014-2	2009-2	2010-2	2011-2	2012-2	2013-2	2014-2	2009-2	2010-2
Escuela de Administración	52.0	51.6	54.3	52.3	52.4	53.2	49.9	51.2	51.5	52.9	54.0	54.0	49.1	48.8	49.7	53.4	51.4	52.4	48.9	49.1	48.3	48.3	48.6	48.5	55.8	55.7
Administración de Empresas	51.7	49.8	56.4	52.2	52.4	53.9	49.7	51.4	53.1	52.9	53.4	55.2	48.0	49.6	50.6	52.3	52.1	53.7	48.6	48.8	49.0	47.4	48.0	49.2	57.7	56.6
Administración de Negocios internacionales	52.8	52.4	56.6	54.3	53.3	52.1	50.8	51.8	53.1	52.5	54.6	53.9	49.1	49.3	50.8	54.0	52.4	52.2	48.1	50.4	51.2	50.7	50.9	49.1	52.8	55.6
Administración en Logística y Producción	51.5	52.6	49.8	50.5	51.6	53.7	49.2	50.4	48.3	53.3	53.9	52.8	50.1	47.7	47.8	53.8	49.7	51.2	50.1	48.0	44.8	46.9	46.9	47.2	56.8	55.1
Escuela de Ciencias Humanas	54.9	51.8	59.0	53.3	54.9	55.8	50.4	50.2	54.9	51.2	57.8	56.4	51.2	51.6	51.8	52.3	53.4	53.9	50.7	48.1	54.2	52.1	55.3	53.5	54.9	53.2
Antropología	52.6	50.0	54.2	55.2	55.0	50.5	49.2	51.4	52.7	58.2	53.1	53.4	49.2	50.4	50.1	58.2	49.0	50.8	49.1	50.7	50.7	55.6	49.1	51.2	49.0	54.8
Artes Liberales en Ciencias Sociales	52.8	47.0	59.5	51.7	56.0	56.5	49.2	37.0	53.8	46.8	58.0	58.8	50.8	53.0	57.6	48.8	56.3	51.5	52.7	31.0	55.6	51.2	64.0	58.3	47.0	56.0
Filosofía	64.2	51.9	62.8	55.0	57.7	60.5	55.2	51.6	55.6	47.0	67.8	58.0	59.0	55.1	51.0	56.0	57.3	65.5	50.7	57.7	60.6	49.0	57.6	51.0	71.1	45.1
Historia	52.2	55.5	62.7	51.1	59.5	57.6	48.3	54.8	61.4	52.8	61.5	54.1	52.8	53.8	51.4	48.4	56.0	51.0	50.8	49.1	56.6	58.5	55.3	50.1	54.1	53.0
Periodismo	52.5	53.6	57.8	53.7	51.7	54.8	49.2	53.9	52.0	50.7	53.7	58.3	47.0	51.6	50.2	52.5	51.8	53.8	49.5	51.1	49.9	48.2	53.1	51.6	53.6	56.4
Sociología	55.4	52.7	57.2	53.4	49.6	54.9	51.2	52.3	54.2	51.5	52.5	55.9	48.6	46.0	50.6	50.0	50.1	50.7	51.3	49.4	51.8	50.0	52.6	58.7	54.7	54.0
Escuela de Medicina y Ciencias de la Salud	51.2	50.8	54.0	52.2	52.7	52.0	49.5	49.6	52.4	51.2	54.6	52.8	46.6	47.0	49.6	49.3	50.5	52.0	47.2	47.0	49.9	46.8	48.7	47.8	52.6	51.6
Fisioterapia	48.3	49.8	47.2	51.0	51.6	48.9	48.1	47.1	48.8	48.9	51.2	48.9	44.8	45.6	44.6	46.6	46.4	47.8	45.2	44.9	45.1	46.3	46.6	43.6	46.4	48.4
Fonoaudiología	46.1	49.2	49.3	47.9	51.7	49.5	42.4	50.2	47.1	46.2	53.8	48.6	45.0	44.7	48.0	40.8	47.6	46.4	44.3	42.0	48.2	38.5	46.1	45.4	50.4	49.6
Medicina	58.2	56.1	61.6	59.5	57.9	59.9	56.7	56.3	61.0	59.0	61.9	63.5	53.0	53.7	56.9	62.6	59.5	62.1	51.8	52.9	53.1	55.9	54.7	54.8	65.2	59.7
Psicología	55.0	50.4	56.0	54.7	53.9	51.7	51.9	48.4	51.5	53.6	55.9	54.1	47.8	47.0	49.4	50.3	52.5	50.8	47.7	50.7	50.0	49.6	52.1	50.7	52.9	51.7
Terapia ocupacional	48.4	48.7	56.0	47.7	48.4	49.9	48.4	45.8	53.6	48.2	50.0	48.9	42.2	43.7	49.1	46.1	46.4	52.8	47.2	44.3	53.1	43.8	43.8	44.3	48.2	48.6
Facultad de Ciencias Naturales y Matemáticas						54.9						60.0						53.8						50.2		
Biología						54.9						60.0						53.8						50.2		
Facultad de Economía	55.6	54.6	59.0	54.0	53.0	55.5	51.4	54.1	56.5	52.6	55.5	58.1	49.2	52.2	53.9	53.5	53.6	60.3	49.1	51.6	52.7	52.2	48.1	52.8	58.0	60.8
Economía	58.0	56.6	60.6	54.8	54.1	58.0	52.0	55.6	57.9	53.3	58.8	61.2	50.5	54.4	54.6	55.5	55.5	63.6	50.7	52.1	52.1	53.1	50.6	55.5	60.5	63.1
Finanzas y Comercio Internacional	53.3	52.6	57.4	53.1	52.0	53.0	50.9	52.6	55.2	51.9	52.2	55.0	47.8	49.9	53.1	51.4	51.7	56.9	47.4	51.0	53.2	51.4	45.5	50.2	55.5	58.5
Facultad de Jurisprudencia	55.5	52.4	59.1	54.8	52.8	51.9	52.7	51.3	54.2	52.9	53.2	52.9	49.3	49.3	52.0	53.8	51.5	52.2	51.5	52.9	52.4	52.1	51.2	50.8	60.1	55.4
Jurisprudencia	55.5	52.4	59.1	54.8	52.8	51.9	52.7	51.3	54.2	52.9	53.2	52.9	49.3	49.3	52.0	53.8	51.5	52.2	51.5	52.9	52.4	52.1	51.2	50.8	60.1	55.4
Facultades de Ciencia Política y Gobierno y de Relaciones Internacionales	52.9	54.6	55.7	54.3	56.1	53.5	49.5	53.3	52.5	51.8	55.5	54.2	47.4	50.9	50.2	53.2	53.4	52.6	49.8	52.5	51.2	52.4	52.0	51.1	52.9	56.1
Ciencia Política y Gobierno	51.4	52.9	54.7	52.3	56.2	54.7	48.7	52.1	50.9	50.0	54.2	56.9	46.8	48.7	49.8	51.5	53.6	53.1	47.2	50.5	49.5	50.8	54.0	52.8	52.0	56.3
Gestión y Desarrollo Urbanos	53.9	59.2	59.3	56.4	61.3	54.3	49.3	58.7	56.5	53.5	61.3	53.6	47.6	57.0	53.4	55.5	58.0	54.3	52.4	57.8	52.9	53.7	53.2	51.2	52.2	60.5
Relaciones Internacionales	53.3	51.6	53.2	54.1	50.9	51.4	50.5	49.2	50.2	52.1	51.0	52.2	47.9	47.0	47.4	52.5	48.7	50.2	49.8	49.3	51.3	52.7	48.9	49.3	54.6	51.6
Promedio General por área	53.3	52.2	56.6	53.2	53.9	53.9	50.2	51.1	53.6	51.8	55.6	55.0	48.9	49.9	50.9	52.0	52.3	53.5	49.3	49.2	51.5	50.3	51.2	50.7	54.7	54.5

Matemáticas				Lenguaje						Ciencias Sociales						Idioma						Promedio simple general por programa					
2011-2	2012-2	2013-2	2014-2	2009-2	2010-2	2011-2	2012-2	2013-2	2014-2	2009-2	2010-2	2011-2	2012-2	2013-2	2014-2	2009-2	2010-2	2011-2	2012-2	2013-2	2014-2	2009-2	2010-2	2011-2	2012-2	2013-2	2014-2
58.2	59.4	60.5	58.4	55.4	55.2	55.1	56.0	56.0	54.9	51.6	52.5	54.2	53.6	53.7	52.9	66.8	64.8	64.5	67.5	71.0	68.8	53.7	53.6	54.5	55.4	56.0	55.4
61.6	59.0	61.7	59.9	54.7	54.7	56.1	55.9	54.3	54.9	51.7	53.0	56.5	53.2	52.8	51.9	73.7	66.4	70.8	70.9	70.1	70.5	54.5	53.8	56.8	55.5	55.6	56.2
59.8	59.8	60.9	57.4	56.0	55.9	56.9	57.3	56.8	55.2	53.3	53.9	55.2	54.8	53.3	53.2	65.3	64.9	70.7	68.6	73.0	69.5	53.5	54.3	56.8	56.5	56.9	55.3
53.2	59.5	58.9	57.7	55.6	54.9	52.5	54.7	57.0	54.7	49.7	50.7	50.9	52.9	55.2	53.6	61.3	63.0	51.8	63.0	69.8	66.5	53.0	52.8	49.9	54.3	55.4	54.7
61.3	56.5	61.2	59.7	55.2	55.4	59.5	57.0	59.5	58.7	54.6	56.1	60.0	58.2	57.4	58.9	60.8	61.6	73.8	59.6	70.3	70.9	54.1	53.5	59.3	55.0	58.7	58.5
55.9	59.5	58.2	52.4	55.9	54.9	55.2	58.6	53.3	59.3	57.6	56.8	57.4	56.3	54.3	57.6	54.2	61.2	58.6	64.3	60.6	64.7	52.1	53.8	54.3	58.2	54.1	55.0
57.3	54.6	57.0	54.5	55.5	52.0	61.5	57.2	62.7	61.0	47.4	59.0	58.0	64.8	58.3	58.0	59.2	50.0	74.4	67.4	71.7	78.8	51.8	48.1	59.7	55.3	60.5	59.7
72.5	51.0	73.2	73.0	55.0	52.3	60.8	62.0	60.9	60.5	57.9	52.0	64.5	54.0	58.1	62.5	72.9	57.9	79.6	45.0	83.6	83.0	60.8	52.9	63.4	52.4	64.5	64.3
62.2	57.1	67.0	58.3	55.7	58.7	61.2	54.6	62.0	52.3	55.9	55.3	64.8	62.1	61.3	58.1	56.2	74.2	84.1	61.6	78.5	58.8	53.2	56.8	63.1	55.8	62.6	55.0
62.0	60.7	59.9	59.1	57.0	57.2	60.1	57.2	59.0	59.6	52.2	57.2	58.9	57.0	56.0	56.0	66.3	69.1	73.3	56.8	67.1	69.9	53.4	56.3	58.0	54.6	56.5	57.9
57.6	55.9	52.1	61.0	52.0	57.4	58.5	52.5	59.3	59.6	56.5	56.0	56.5	54.8	56.4	60.9	56.2	57.4	72.6	62.4	60.6	70.3	53.3	53.1	57.4	53.8	54.1	59.0
56.0	53.8	57.2	54.1	53.4	52.1	55.2	54.5	55.9	54.4	50.2	49.7	53.8	50.9	52.9	52.0	58.9	58.2	62.0	58.0	62.6	61.0	51.2	50.7	54.1	52.1	54.4	53.3
45.2	50.9	53.2	49.1	51.2	52.1	49.5	51.9	53.6	51.5	47.2	49.1	48.6	50.7	52.0	48.7	47.9	48.3	47.6	50.5	54.2	52.4	47.4	48.2	47.1	49.6	51.1	48.8
49.6	43.5	54.7	47.3	47.5	50.3	51.8	51.2	53.8	53.5	47.2	47.5	49.7	44.4	50.7	49.8	48.2	47.5	50.8	49.9	55.8	49.0	46.4	47.6	49.3	45.3	51.8	48.7
66.6	66.1	68.4	65.5	58.5	58.5	59.4	61.4	60.6	59.0	55.1	55.5	58.6	58.1	56.3	59.1	73.9	74.7	76.9	75.2	78.1	78.8	59.0	58.4	61.7	62.2	62.2	62.8
62.1	58.2	60.5	55.1	54.8	54.4	57.9	56.6	58.1	55.2	50.8	51.4	54.3	53.5	54.2	53.0	68.8	70.5	69.1	64.7	76.1	67.2	53.7	53.1	56.3	55.1	57.9	54.7
56.6	50.5	49.0	53.7	55.0	45.4	57.6	51.4	53.5	52.8	50.7	45.1	58.0	47.8	51.4	49.3	55.6	50.0	65.7	49.7	48.6	57.7	49.5	46.5	56.2	48.2	48.9	51.2
			52.2						59.0						53.0						67.1						56.3
			52.2						59.0						53.0						67.1						56.3
64.2	61.7	63.9	64.1	55.3	56.2	58.3	57.1	54.5	58.0	52.9	55.6	58.0	55.6	53.3	57.9	60.2	69.4	71.6	64.1	67.6	70.1	54.0	56.8	59.3	56.4	56.2	59.6
66.8	62.4	67.2	66.5	56.4	56.6	60.4	57.7	57.2	61.0	52.7	56.0	60.0	57.1	55.5	61.9	63.2	73.5	75.0	67.1	68.9	72.5	55.5	58.5	60.9	57.6	58.5	62.5
61.6	61.0	60.6	61.6	54.2	55.9	56.2	56.5	51.9	54.9	53.1	55.2	55.9	54.1	51.1	53.8	57.2	65.4	68.3	61.2	66.3	67.8	52.4	55.1	57.6	55.1	53.9	56.6
63.2	60.0	58.5	56.1	58.5	57.2	59.7	59.1	57.4	55.9	56.9	56.0	59.0	57.1	55.1	56.3	72.3	69.8	75.9	69.6	69.4	68.7	57.1	55.5	59.4	57.4	56.1	55.6
63.2	60.0	58.5	56.1	58.5	57.2	59.7	59.1	57.4	55.9	56.9	56.0	59.0	57.1	55.1	56.3	72.3	69.8	75.9	69.6	69.4	68.7	57.1	55.5	59.4	57.4	56.1	55.6
55.6	59.0	62.0	58.0	57.9	56.2	57.5	59.2	58.0	56.6	56.2	56.5	57.5	57.8	56.0	57.5	63.8	70.7	66.1	69.5	69.5	67.7	53.8	56.4	55.8	57.2	57.8	56.4
54.6	52.3	62.5	59.1	55.3	56.3	58.6	54.5	61.7	57.5	57.6	56.5	58.3	57.3	58.7	58.4	60.5	65.9	63.8	65.8	70.8	70.7	52.4	54.9	55.0	54.3	59.0	57.9
61.4	65.4	68.0	60.4	62.1	56.6	58.8	66.3	58.2	56.2	56.9	59.0	62.3	58.8	56.3	58.7	62.4	76.9	68.9	74.4	70.0	63.0	54.6	60.7	59.2	60.5	60.8	56.5
51.0	59.4	55.4	54.4	56.4	55.6	55.2	56.9	54.1	56.3	54.2	54.1	52.0	57.5	52.9	55.5	68.5	69.3	65.6	68.3	67.6	69.5	54.4	53.5	53.2	56.7	53.7	54.9
59.0	57.3	60.3	57.8	55.4	54.8	57.4	56.7	57.3	56.7	53.2	54.0	57.0	55.3	55.0	55.7	62.2	63.8	68.2	62.8	68.0	67.4	53.4	53.7	56.8	54.9	56.7	56.4

Tabla 23  
ESTUDIANTES DE PREGRADO QUE CURSAN DOBLE PROGRAMA 2014-2

Unidad académica / área	Segundo programa								
	Escuela de Administración			Escuela de Ciencias Humanas					
	Administra- ción de Empresas	Administra- ción de Ne- gocios Inter- nacionales	Adminis- tración en Logística y Producción	Antropología	Artes Liberales en Ciencias Sociales	Filosofía	Historia	Periodismo y Opinión Pública	Sociología
<b>Escuela de Administración</b>	23	43	63						
Administración de Empresas		35	22						
Administración de Negocios Internacionales	21		41						
Administración en Logística y Producción	2	8							
<b>Escuela de Ciencias Humanas</b>				8		3	5	4	7
Antropología								1	
Artes Liberales en Ciencias Sociales						1	1		
Filosofía							1		2
Historia									1
Periodismo y Opinión Pública				5		2	3		4
Sociología				3				3	
<b>Escuela De Medicina y Ciencias de la Salud</b>	3	2		1					
Fisioterapia	2	1							
Fonoaudiología									
Ingeniería Biomédica		1		1					
Psicología	1								
<b>Facultad de Economía</b>	4	14	1						
Economía	3	2							
Finanzas y Comercio Internacional	1	12	1						
<b>Facultad de Jurisprudencia</b>		2		1	1	6	1		3
Jurisprudencia		2		1	1	6	1		3
<b>Facultades de Ciencia Política y Gobierno y de Relaciones Internacionales</b>	3	2			1	1	1	4	4
Ciencia Política y Gobierno	1					1	1	2	2
Gestión y Desarrollo Urbanos	2								1
Relaciones Internacionales		2			1			2	1
<b>Total</b>	<b>33</b>	<b>63</b>	<b>64</b>	<b>10</b>	<b>2</b>	<b>10</b>	<b>7</b>	<b>8</b>	<b>14</b>
<b>Porcentaje sobre total UR</b>	<b>6,0%</b>	<b>6,0%</b>	<b>44,1%</b>	<b>11,4%</b>	<b>15,4%</b>	<b>41,7%</b>	<b>16,3%</b>	<b>3,3%</b>	<b>13,6%</b>

Segundo programa										
Escuela de Medicina y Ciencias de la Salud			Facultad de Economía		Facultad de Jurisprudencia	Facultades de Ciencia Política y Gobierno, y de Relaciones Internacionales			Total	Porcentaje sobre total UR
Medicina	Psicología	Terapia Ocupacional	Economía	Finanzas y Comercio Internacional	Jurisprudencia	Ciencia Política y Gobierno	Gestión y Desarrollo Urbanos	Relaciones Internacionales		
	3		1	10	3			5	151	8,6%
				3	2			1	63	11,5%
	2		1	7	1			4	77	7,3%
	1								11	7,6%
	2		2		3	9	1	5	49	9,5%
						1			2	2,3%
	1							1	4	30,8%
									3	12,5%
					1				2	4,7%
	1				2	6	1	4	28	11,5%
			2			2			10	9,7%
3	2	4							15	0,6%
1		4							8	2,0%
1	2								3	2,4%
1									3	1,7%
									1	0,4%
			21	14	4	5		1	64	8,3%
				14	1	5		1	26	8,9%
			21		3				38	7,9%
	1		3	1		3	1	8	31	1,9%
	1		3	1		3	1	8	31	1,9%
	2		1	1	19	18	6	14	77	6,7%
	2		1		10		2	13	35	9,3%
					2	2		1	8	8,1%
				1	7	16	4		34	5,1%
3	10	4	28	26	29	35	8	33	387	4,7%
0,2%	4,0%	3,7%	9,6%	5,4%	1,7%	9,3%	8,1%	4,9%	4,7%	

Figura 8  
EVOLUCIÓN DE ESTUDIANTES QUE CURSAN DOBLE PROGRAMA POR UNIDAD DEL SEGUNDO PROGRAMA

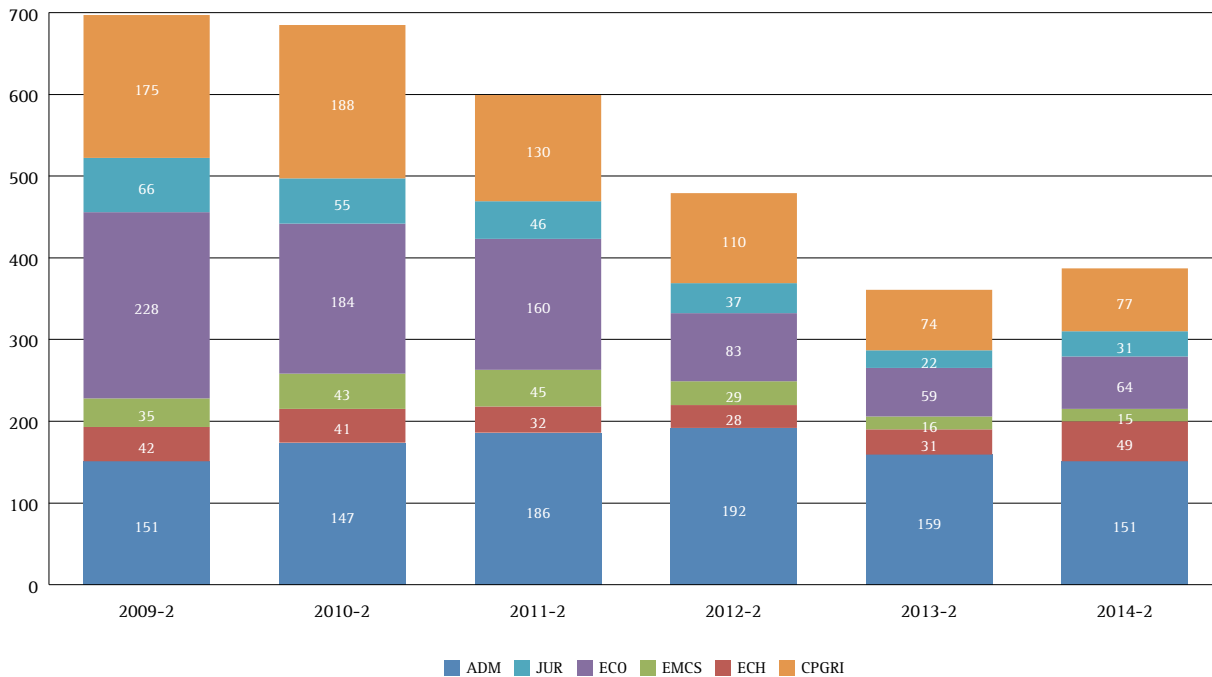

Para conocer información detallada sobre Evolución de Estudiantes que cursan doble programa por Unidad Académica del segundo programa puede consultar el Boletín Estadístico en la página <http://www.urosario.edu.co/La-Universidad/Informacion-General/Boletin-Estadistico/>

## 2.5. Doble titulación

Uno de los frentes estratégicos de la Universidad, enmarcados en el PID 2004-2019, se orienta a la internacionalización de la Institución y de los programas académicos, que expresan sus lineamientos desde el eje 3, correspondiente a la internacionalización. Sin embargo, siendo el tema de doble titulación un enfoque que refleja esfuerzos curriculares en términos de competitividad de los planes de estudio, el *Boletín Estadístico* lo presenta detalladamente en este capítulo.

Ahora bien, la dinámica de doble titulación ha venido incrementando tanto el número de convenios suscritos, como el número de estudiantes que participan en los niveles de pregrado y de maestría.

Tabla 24  
POBLACIÓN ESTUDIANTIL EN PROGRAMAS DE DOBLE TITULACIÓN

Programa	Universidad	País	Universidad del Rosario		Otra Universidad	
			2014-1	2014-2	2014-1	2014-2
Escuela de Administración			7	18	-	11
Administración de Empresas	Ecole supérieure de Commerce de Montpellier - SUP'CO ESC	Francia				4
	Escuela de Negocios de Navarra - Foro Europeo	España		1		
	Institut D'Economie Scientifique et de Gestion (IESEG)	Francia				4
	Universidad Francisco de Vitoria	España		2		
	Upper Austria University of Applied Sciences, Campus Steyr	Austria	1			
Administración de Negocios Internacionales	Escuela de Negocios de Navarra - Foro Europeo	España	4	2		
	Ecole supérieure de Commerce de Montpellier - SUP'CO ESC	Francia		5		
	Institut D'Economie Scientifique et de Gestion (IESEG)	Francia		1		
	Universidad Francisco de Vitoria	España		4		
	Upper Austria University of Applied Sciences, Campus Steyr	Austria	1			
	Administración en Producción y Logística - Universidad ESAN	Perú				3
Maestría en Dirección	Escuela de Negocios de Navarra - Foro Europeo	España	1			
	Administración en Producción y Logística - Universidad ESAN	Perú		3		
Escuela de Medicina y Ciencias de la Salud			-	3	-	6
Psicología	Universidad de Bologna	Italia		3		6
Facultad de Ciencias Naturales y Matemáticas			-	2	-	-
Doctorado en Ciencias Biomédicas	Universidad Erasmus de Rotterdam	Holanda		2		
Facultad de Economía			-	3	-	-
Economía	L'Université des Sciences Sociales de Toulouse	Francia		3		
Finanzas y Comercio Internacional						
Facultad de Jurisprudencia			-	5	-	-
Jurisprudencia	Universidad Carlos III de Madrid	España		1		
	Universidad Pantheon Assas - Paris II	Francia		1		
	Universidad Pantheon Sorbonne - Paris I	Francia		3		
Facultades de Ciencia Política y Gobierno y de Relaciones Internacionales			5	8	5	5
Ciencia Política y Gobierno	Institut d'études politiques de Bordeaux	Francia				
Gestión y Desarrollo Urbanos			5	8	1	1
Relaciones Internacionales					4	4
<b>Total</b>			<b>12</b>	<b>37</b>	<b>5</b>	<b>22</b>

## 2.6. Desempeño académico

### 2.6.1. Desempeño académico

Los estudiantes de pregrado desarrollan sus programas académicos bajo la estructura curricular diseñada desde las unidades de créditos académicos. En las tablas 25 y 26 se presenta la distribución de la población de pregrado, de acuerdo con el número de créditos cursados y aprobados por unidad académica y los promedios académicos de período y acumulado para cada uno de ellos.



Tabla 25  
DISTRIBUCIÓN DE LA POBLACIÓN ESTUDIANTIL DE PREGRADO POR CRÉDITOS CURSADOS Y APROBADOS

Unidad académica	Créditos cursados	Créditos aprobados	2009-2		2010-2		2011-2		2012-2		2013-2		2014-2	
			No. estudiantes	% estudiantes	No. estudiantes	% estudiantes	No. estudiantes	% estudiantes	No. estudiantes	% estudiantes	No. estudiantes	% estudiantes	No. estudiantes	% estudiantes
ADM	Hasta 08	Hasta 08	92	6,1%	118	6,8%	143	7,4%	159	8,7%	164	8,9%	158	8,8%
	Hasta 12	Hasta 08	14	0,9%	14	0,8%	16	0,8%	26	1,4%	20	1,1%	20	1,1%
		Hasta 12	82	5,4%	117	6,7%	103	5,3%	101	5,5%	122	6,6%	99	5,5%
	Hasta 18	Hasta 08	50	3,3%	38	2,2%	50	2,6%	44	2,4%	37	2,0%	82	4,6%
		Hasta 12	95	6,3%	99	5,7%	123	6,3%	120	6,6%	134	7,3%	100	5,6%
		Hasta 18	995	66,0%	1.180	67,6%	1.318	68,0%	1.265	69,1%	1.277	69,2%	1.266	70,7%
	Más de 19	Hasta 08	2	0,1%	2	0,1%			1	0,1%	4	0,2%	5	0,3%
		Hasta 12	2	0,1%	3	0,2%	3	0,2%	2	0,1%	3	0,2%		
		Hasta 18	24	1,6%	35	2,0%	36	1,9%	22	1,2%	18	1,0%	7	0,4%
		Más de 19	152	10,1%	139	8,0%	146	7,5%	90	4,9%	66	3,6%	53	3,0%
ECH	Hasta 08	Hasta 08	44	13,8%	21	5,9%	31	6,3%	60	12,5%	75	14,4%	64	11,9%
	Hasta 12	Hasta 08	2	0,6%	5	1,4%	4	0,8%	5	1,0%	7	1,3%	10	1,9%
		Hasta 12	31	9,7%	38	10,6%	54	11,0%	45	9,4%	52	10,0%	57	10,6%
	Hasta 18	Hasta 08	17	5,3%	19	5,3%	18	3,7%	12	2,5%	19	3,6%	20	3,7%
		Hasta 12	15	4,7%	14	3,9%	19	3,9%	20	4,2%	23	4,4%	24	4,5%
		Hasta 18	195	60,9%	232	65,0%	336	68,7%	319	66,3%	324	62,1%	342	63,7%
	Más de 19	Hasta 12					1	0,2%						
		Hasta 18	3	0,9%	4	1,1%	3	0,6%	2	0,4%	3	0,6%	2	0,4%
Más de 19		13	4,1%	24	6,7%	23	4,7%	18	3,7%	19	3,6%	18	3,4%	
EMCS	Hasta 08	Hasta 08	117	6,6%	65	3,5%	57	2,9%	80	4,1%	86	4,3%	75	3,5%
	Hasta 12	Hasta 08	8	0,5%	9	0,5%	7	0,4%	11	0,6%	14	0,7%	13	0,6%
		Hasta 12	109	6,1%	72	3,9%	82	4,2%	96	5,0%	98	4,9%	72	3,3%
	Hasta 18	Hasta 08	29	1,6%	26	1,4%	26	1,3%	28	1,4%	32	1,6%	30	1,4%
		Hasta 12	37	2,1%	42	2,3%	65	3,3%	37	1,9%	30	1,5%	36	1,7%
		Hasta 18	625	35,2%	785	42,5%	768	39,0%	676	35,0%	787	39,5%	944	43,6%
	Más de 19	Hasta 08	27	1,5%	26	1,4%	17	0,9%	12	0,6%	25	1,3%	1	0,0%
		Hasta 12	22	1,2%	11	0,6%	17	0,9%	17	0,9%	14	0,7%		
		Hasta 18	89	5,0%	82	4,4%	51	2,6%	57	2,9%	28	1,4%	10	0,5%
		Más de 19	711	40,1%	730	39,5%	877	44,6%	920	47,6%	878	44,1%	982	45,4%
CNM	Hasta 18	Hasta 08											1	12,5%
		Hasta 18											7	87,5%
ECO	Hasta 08	Hasta 08	91	10,8%	105	11,6%	87	8,6%	79	8,2%	76	9,7%	58	7,4%
	Hasta 12	Hasta 08	9	1,1%	16	1,8%	16	1,6%	36	3,8%	33	4,2%	50	6,4%
		Hasta 12	84	10,0%	78	8,6%	82	8,1%	113	11,8%	110	14,0%	66	8,4%
	Hasta 18	Hasta 08	27	3,2%	22	2,4%	38	3,7%	45	4,7%	20	2,6%	32	4,1%
		Hasta 12	42	5,0%	50	5,5%	73	7,2%	109	11,4%	43	5,5%	46	5,9%
		Hasta 18	472	56,0%	550	60,6%	623	61,3%	504	52,6%	453	57,8%	492	62,8%

Continúa

Unidad académica	Créditos cursados	Créditos aprobados	2009-2		2010-2		2011-2		2012-2		2013-2		2014-2		
			No. estudiantes	% estudiantes	No. estudiantes	% estudiantes	No. estudiantes	% estudiantes	No. estudiantes	% estudiantes	No. estudiantes	% estudiantes	No. estudiantes	% estudiantes	
ECO	Más de 19	Hasta 08	6	0,7%	1	0,1%	1	0,1%	1	0,1%			6	0,8%	
		Hasta 12	4	0,5%	5	0,6%	6	0,6%	2	0,2%	2	0,3%	2	0,3%	
		Hasta 18	13	1,5%	20	2,2%	15	1,5%	15	1,6%	9	1,1%	5	0,6%	
		Más de 19	95	11,3%	60	6,6%	75	7,4%	55	5,7%	38	4,8%	27	3,4%	
JUR	Hasta 08	Hasta 08	96	6,1%	52	3,3%	115	6,8%	220	13,2%	160	10,0%	168	10,0%	
		Hasta 12	12	0,8%	9	0,6%	4	0,2%	11	0,7%	9	0,6%	20	1,2%	
	Hasta 12	Hasta 12	69	4,4%	58	3,7%	71	4,2%	99	5,9%	99	6,2%	83	4,9%	
		Hasta 18	41	2,6%	31	2,0%	20	1,2%	29	1,7%	22	1,4%	35	2,1%	
	Hasta 18	Hasta 12	61	3,9%	85	5,4%	85	5,0%	59	3,5%	84	5,2%	98	5,8%	
		Hasta 18	1.088	69,7%	1.184	74,8%	1.251	73,8%	1.149	69,0%	1.127	70,3%	1.205	71,6%	
	Más de 19	Hasta 08	2	0,1%	1	0,1%	2	0,1%							
		Hasta 12	2	0,1%	7	0,4%	2	0,1%			2	0,1%	2	0,1%	
		Hasta 18	40	2,6%	31	2,0%	33	1,9%	22	1,3%	20	1,2%	10	0,6%	
		Más de 19	151	9,7%	124	7,8%	112	6,6%	77	4,6%	79	4,9%	63	3,7%	
	CPGRI	Hasta 08	Hasta 08	122	10,9%	123	9,8%	139	10,9%	165	13,4%	148	12,3%	202	17,1%
			Hasta 12	13	1,2%	21	1,7%	15	1,2%	26	2,1%	20	1,7%	21	1,8%
Hasta 12		Hasta 12	91	8,1%	118	9,4%	94	7,4%	93	7,5%	103	8,6%	90	7,6%	
		Hasta 18	19	1,7%	30	2,4%	31	2,4%	34	2,8%	24	2,0%	41	3,5%	
Hasta 18		Hasta 12	56	5,0%	69	5,5%	71	5,6%	45	3,6%	52	4,3%	53	4,5%	
		Hasta 18	660	59,0%	709	56,3%	748	58,9%	673	54,6%	719	59,7%	688	58,2%	
Más de 19		Hasta 08	4	0,4%	8	0,6%	3	0,2%	3	0,2%	2	0,2%	2	1,8%	
		Hasta 12	7	0,6%	6	0,5%	4	0,3%	2	0,2%	2	0,2%			
		Hasta 18	29	2,6%	28	2,2%	28	2,2%	19	1,5%	19	1,6%	14	1,2%	
		Más de 19	117	10,5%	148	11,7%	137	10,8%	173	14,0%	115	9,6%	52	4,4%	

## 2.6.2. Promedios académicos por programa de pregrado

Tabla 26  
PROMEDIO DEL PERÍODO Y PROMEDIO ACUMULADO POR PROGRAMA Y UNIDADES ACADÉMICAS EN PREGRADO

	Promedio periodo				Promedio acumulado			
	2013-1	2013-2	2014-1	2014-2	2013-1	2013-2	2014-1	2014-2
Escuela de Administración	3,99	3,94	3,96	3,98	3,86	3,86	3,84	3,86
Administración de Empresas	4,00	3,94	3,95	3,98	3,86	3,84	3,82	3,85
Administración de Negocios Internacionales	3,98	3,92	3,96	3,98	3,85	3,85	3,83	3,86
Administración en Logística y Producción	4,06	4,08	4,02	4,00	3,96	4,00	3,96	3,94
Escuela de Ciencias Humanas	4,07	3,96	3,99	3,89	4,00	3,98	3,98	3,91
Antropología	3,94	3,96	3,90	3,75	3,92	3,99	3,91	3,79
Artes Liberales en Ciencias Sociales	4,00	4,00	4,03	3,76	3,90	4,05	3,99	3,69

Continúa

	Promedio periodo				Promedio acumulado			
	2013-1	2013-2	2014-1	2014-2	2013-1	2013-2	2014-1	2014-2
Filosofía	4,29	4,23	4,13	4,14	4,28	4,23	4,17	4,19
Historia	4,20	4,07	4,11	4,00	4,10	4,04	4,11	3,96
Periodismo y Opinión Pública	4,06	3,91	3,99	3,92	3,96	3,94	3,96	3,93
Sociología	4,09	3,90	3,96	3,87	4,01	3,91	3,93	3,92
<b>Escuela de Medicina y Ciencias de la Salud</b>	<b>3,93</b>	<b>3,94</b>	<b>4,01</b>	<b>4,00</b>	<b>3,83</b>	<b>3,84</b>	<b>3,88</b>	<b>3,88</b>
Fisioterapia	3,88	3,87	3,94	3,91	3,85	3,87	3,88	3,85
Fonoaudiología	4,01	3,91	3,99	3,98	3,95	3,84	3,92	3,89
Medicina	3,93	3,96	4,06	4,05	3,79	3,81	3,87	3,88
Psicología	4,02	4,01	3,93	3,93	3,89	3,95	3,86	3,90
Terapia Ocupacional	3,96	3,86	3,94	3,94	3,90	3,87	3,94	3,93
<b>Facultad de Ciencias Naturales y Matemáticas</b>	<b>-</b>	<b>-</b>	<b>-</b>	<b>3,51</b>	<b>-</b>	<b>-</b>	<b>-</b>	<b>3,54</b>
Biología	-	-	-	3,51	-	-	-	3,54
<b>Facultad de Economía</b>	<b>3,74</b>	<b>3,83</b>	<b>3,86</b>	<b>3,82</b>	<b>3,78</b>	<b>3,85</b>	<b>3,82</b>	<b>3,85</b>
Economía	3,78	3,82	3,89	3,87	3,81	3,88	3,88	3,90
Finanzas y Comercio Internacional	3,71	3,83	3,84	3,79	3,75	3,82	3,79	3,81
<b>Facultad de Jurisprudencia</b>	<b>3,94</b>	<b>3,96</b>	<b>3,95</b>	<b>3,93</b>	<b>3,89</b>	<b>3,92</b>	<b>3,91</b>	<b>3,91</b>
Jurisprudencia	3,94	3,96	3,95	3,93	3,89	3,92	3,91	3,91
<b>Facultades de Ciencia Política y Gobierno y de Relaciones Internacionales</b>	<b>3,99</b>	<b>3,97</b>	<b>3,98</b>	<b>3,97</b>	<b>3,96</b>	<b>3,96</b>	<b>3,95</b>	<b>3,95</b>
Ciencia Política y Gobierno	4,05	3,98	4,00	3,97	3,99	3,98	3,99	3,99
Gestión y Desarrollo Urbanos	3,93	4,03	3,94	3,97	3,92	4,00	3,96	3,91
Relaciones Internacionales	3,97	3,96	3,98	3,97	3,94	3,94	3,93	3,93
<b>Total promedio</b>	<b>3,94</b>	<b>3,93</b>	<b>3,96</b>	<b>3,87</b>	<b>3,89</b>	<b>3,90</b>	<b>3,90</b>	<b>3,84</b>

### 2.6.3. Deserción estudiantil

La Universidad presenta la información de deserción, tomando como fuente el Sistema de Prevención y Análisis de la Deserción en las Instituciones de Educación Superior (Spadies). Las diferentes estrategias derivadas de las iniciativas de fortalecer la excelencia académica y coadyuvar a la permanencia de estudiantes, han incidido, entre otras formas, mediante el Programa de Acompañamiento para Todos (Pacto), a la disminución de la deserción en los primeros semestres.

Tabla 27  
DESERCIÓN INSTITUCIONAL POR COHORTE

Cohorte	Población inicial	1	2	3	4	5	6	7	8	9	10	11	12	13 en adelante	Total desertores	Deserción acumulada
1999-1	474	38	57	31	15	18	10	1	3	3	4	3	2	11	196	41,4%
1999-2	374	43	26	21	13	11	9	6	4	1	9	6	-	13	162	43,3%
2000-1	495	45	48	20	14	7	14	5	5	3	3	5	1	17	187	37,8%
2000-2	330	44	23	26	15	10	4	1	3	5	4	3	2	12	152	46,1%
2001-1	611	85	57	31	14	9	5	4	6	4	8	7	4	11	245	40,1%
2001-2	470	77	38	23	17	15	8	4	6	6	3	7	3	12	219	46,6%
2002-1	754	119	55	41	21	20	11	9	2	5	10	5	11	18	327	43,4%
2002-2	666	116	61	40	11	13	18	8	4	5	6	7	8	20	317	47,6%
2003-1	1.009	170	100	48	34	18	10	8	8	7	14	20	13	33	483	47,9%
2003-2	730	160	63	35	18	19	10	6	6	14	11	6	8	23	379	51,9%
2004-1	921	180	63	26	19	19	10	14	7	15	15	11	40	22	441	47,9%
2004-2	664	111	52	30	22	10	15	7	9	2	23	7	5	13	306	46,1%
2005-1	874	123	64	32	25	10	22	18	7	1	7	3	6	21	339	38,8%
2005-2	631	94	48	30	23	38	12	14	5	1	3	3	7	14	292	46,3%
2006-1	1.063	176	83	34	40	31	27	12	6	11	6	3	3	31	463	43,6%
2006-2	868	136	89	45	36	31	11	12	7	4	8	2	6	18	405	46,7%
2007-1	1.415	237	117	61	52	20	29	24	10	12	7	14	12	38	633	44,7%
2007-2	1.095	224	99	55	29	26	15	16	7	9	8	11	12	22	533	48,7%
2008-1	1.423	242	130	58	39	29	27	16	8	8	23	30	29	26	665	46,7%
2008-2	1.154	227	94	50	32	25	10	16	13	11	24	28	40		570	49,4%
2009-1	1.377	212	124	57	42	38	19	18	14	17	47	84			672	48,8%
2009-2	1.116	178	106	41	29	32	24	13	17	24	79				543	48,7%
2010-1	1.338	224	99	50	50	30	22	21	24	39					559	41,8%
2010-2	886	143	76	34	30	18	15	14	16						346	39,1%
2011-1	1.572	263	110	47	39	25	33	31							548	34,9%
2011-2	916	123	50	32	36	29	35								305	33,3%
2012-1	1.069	105	56	48	30	42									281	26,3%
2012-2	831	114	54	38	27										233	28,0%
2013-1	1.140	121	82	37											240	21,1%
2013-2	982	113	83												196	20,0%
2014-1	1.165	143													143	12,3%
2014-2	969														-	0,0%

Fuente: Sistema de Prevención y Análisis de la Deserción en las Instituciones de Educación Superior (Spadies) - 27 de marzo del 2015.

Figura 9  
**DESERCIÓN EN LOS PRIMEROS TRES SEMESTRES DE ESTUDIO Y DESERCIÓN ACUMULADA A NIVEL INSTITUCIONAL A 2014-1**

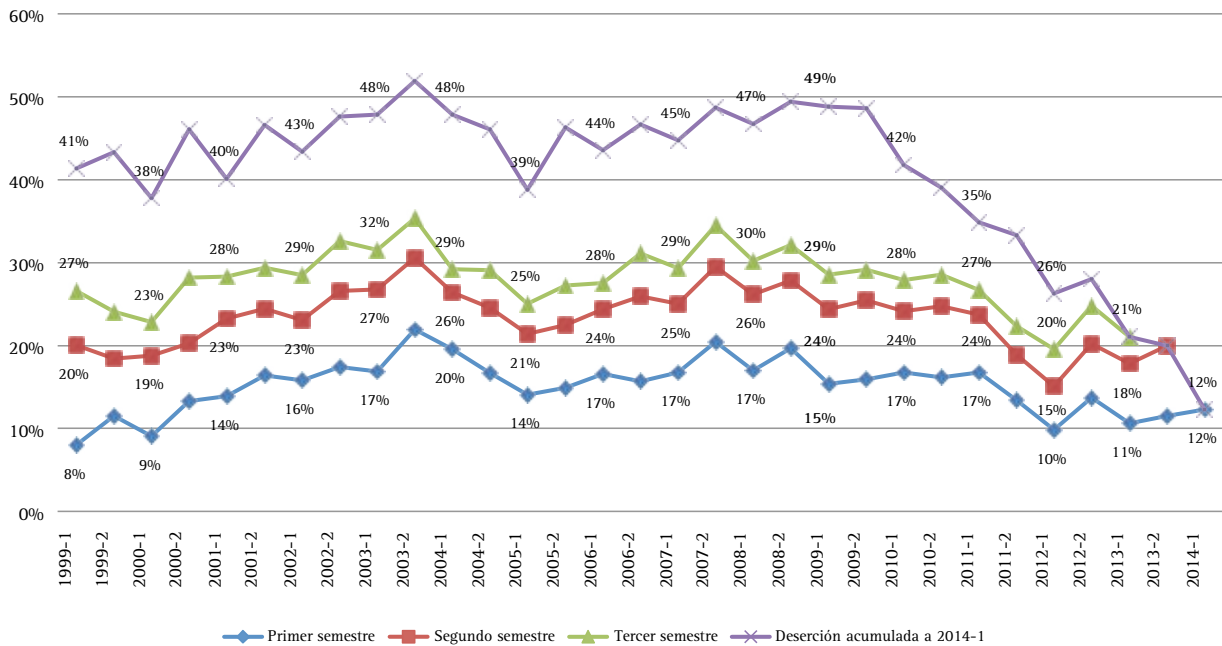

Es necesario señalar que las cohortes comprendidas entre 1999-1 y 2009-2 son aquellas que han cursado diez o más semestres de estudio. Las siguientes cohortes no han cumplido aún con todo su ciclo de estudios, lo que puede explicar la disminución que muestra la gráfica correspondiente a la deserción acumulada a 2014-1.

## 2.7. Estudiantes graduados

Durante el año 2014 la Universidad del Rosario graduó a 3835 estudiantes en los diferentes niveles de formación. El 43,4% de los graduados corresponden a programas de especialización, el 35,5% a programas de pregrado y el 15,5% a programas en modalidad de extensión. Este último porcentaje incluye los graduados de los programas de la Universidad del Rosario en otras ciudades, así como los graduados de los programas de la Universidad CES de Medellín extendidos en Bogotá.

Tabla 28  
GRADUADOS POR NIVEL DE FORMACIÓN

Nivel de Formación		2009-1	2009-2	2010-1	2010-2	2011-1	2011-2	2012-1	2012-2	2013-1	2013-2	2014-1	2014-2
Pregrado		428	427	498	503	373	485	580	672	788	781	628	735
Especialización		821	1.022	899	943	985	1.010	812	839	783	909	768	895
Especialización Médico Quirúrgica		32	27	30	33	51	47	38	38	50	39	57	30
Maestría		4	28	11	34	18	43	42	61	67	61	40	81
Doctorado		-	-	-	-	-	-	1	-	-	-	1	7
Especialización En Extensión		25	168	4	182	63	181	62	240	23	57	164	183
Maestría En Extensión		-	-	-	-	-	-	-	-	-	1	1	1
Especialización Extendida A UR		100	157	33	213	63	159	130	135	93	93	103	141
Maestría Extendida A UR		-	-	-	-	-	-	-	-	-	-	-	-
<b>Subtotal</b>		<b>1.410</b>	<b>1.829</b>	<b>1.475</b>	<b>1.908</b>	<b>1.553</b>	<b>1.925</b>	<b>1.665</b>	<b>1.985</b>	<b>1.804</b>	<b>1.941</b>	<b>1.762</b>	<b>2.073</b>
Población por género (%)	Femenino	56,5%	60,2%	55,1%	61,3%	59,4%	61,7%	59,3%	62,2%	60,9%	59,0%	57,6%	61,2%
	Masculino	43,5%	39,8%	44,9%	38,7%	40,6%	38,3%	40,7%	37,8%	39,1%	41,0%	42,4%	38,8%

Tabla 29  
GRADUADOS POR UNIDAD ACADÉMICA Y TIPO DE PROGRAMA

Unidad Académica	Nivel de Formación	2009-01	2009-02	2010-01	2010-02	2011-01	2011-02	2012-01	2012-02	2013-01	2013-02	2014-01	2014-02	
Escuela de Administración	Pregrado	49	45	53	88	48	88	143	161	182	218	147	225	
	Especialización	232	312	253	228	245	286	155	160	141	216	190	192	
	Maestría	-	21	2	15	3	28	22	30	31	39	9	28	
	Doctorado	-	-	-	-	-	-	-	-	-	-	-	-	
	Especialización en Extensión	25	38	-	125	3	90	16	99	20	23	26	60	
	Maestría en Extensión	-	-	-	-	-	-	-	-	-	-	1	1	1
	Especialización Extendida a UR	72	140	9	187	42	137	112	116	81	82	78	126	
	<b>Subtotal ADM</b>	<b>378</b>	<b>556</b>	<b>317</b>	<b>643</b>	<b>341</b>	<b>629</b>	<b>448</b>	<b>566</b>	<b>455</b>	<b>579</b>	<b>451</b>	<b>632</b>	
Escuela de Ciencias Humanas	Pregrado	10	17	25	16	10	20	19	27	29	29	20	31	
	Especialización	10	3	11	4	29	7	29	10	21	4	32	-	
	Maestría	-	-	3	2	2	1	-	13	12	3	3	14	
	<b>Subtotal ECH</b>	<b>20</b>	<b>20</b>	<b>39</b>	<b>22</b>	<b>41</b>	<b>28</b>	<b>48</b>	<b>50</b>	<b>62</b>	<b>36</b>	<b>55</b>	<b>45</b>	
Escuela Medicina y Ciencias de la Salud	Pregrado	106	105	151	174	103	119	122	156	152	146	134	151	
	Especialización	22	35	23	54	30	67	27	54	31	57	39	54	
	Especialización Médico Quirúrgica	32	27	30	33	51	47	38	38	50	39	57	30	
	Maestría	-	-	2	7	2	3	5	1	3	1	9	16	
	Especialización Extendida a UR	28	17	24	26	21	22	18	19	12	11	25	15	
	Maestría Extendida a UR	-	-	-	-	-	-	-	-	-	-	-	-	
	<b>Subtotal EMCS</b>	<b>188</b>	<b>184</b>	<b>230</b>	<b>294</b>	<b>207</b>	<b>258</b>	<b>210</b>	<b>268</b>	<b>248</b>	<b>254</b>	<b>264</b>	<b>266</b>	
Facultad de Ciencias Naturales y Matemáticas	Pregrado	-	-	-	-	-	-	-	-	-	-	-	-	
	Doctorado	-	-	-	-	-	-	-	-	-	-	1	4	
	<b>Subtotal CNM</b>	<b>-</b>	<b>-</b>	<b>-</b>	<b>-</b>	<b>-</b>	<b>-</b>	<b>-</b>	<b>-</b>	<b>-</b>	<b>-</b>	<b>1</b>	<b>4</b>	

Continúa

Unidad Académica	Nivel de Formación	2009-01	2009-02	2010-01	2010-02	2011-01	2011-02	2012-01	2012-02	2013-01	2013-02	2014-01	2014-02
Facultad de Economía	Pregrado	63	63	67	44	62	67	102	100	113	108	105	90
	Especialización	65	75	75	79	76	79	73	52	56	77	49	42
	Maestría	3	1	2	5	4	4	3	6	6	6	1	11
	Doctorado	-	-	-	-	-	-	1	-	-	-	-	2
	Especialización en Extensión	-	44	2	2	30	35	1	27	3	-	41	-
	<b>Subtotal ECO</b>	<b>131</b>	<b>183</b>	<b>146</b>	<b>130</b>	<b>172</b>	<b>185</b>	<b>180</b>	<b>185</b>	<b>178</b>	<b>191</b>	<b>196</b>	<b>145</b>
Facultad de Jurisprudencia	Pregrado	157	140	127	100	87	110	92	121	204	170	143	121
	Especialización	492	567	537	578	605	571	528	563	534	555	458	607
	Maestría	1	6	2	5	7	7	10	10	9	11	11	11
	Doctorado	-	-	-	-	-	-	-	-	-	-	-	1
	Especialización en Extensión	-	86	2	55	30	56	45	114	-	34	97	123
	<b>Subtotal JUR</b>	<b>650</b>	<b>799</b>	<b>668</b>	<b>738</b>	<b>729</b>	<b>744</b>	<b>675</b>	<b>808</b>	<b>747</b>	<b>770</b>	<b>709</b>	<b>863</b>
Facultades de Ciencia Política y Gobierno y de Relaciones Internacionales	Pregrado	43	57	75	81	63	81	102	107	108	110	79	117
	Especialización	-	30	-	-	-	-	-	-	-	-	-	-
	Maestría	-	-	-	-	-	-	2	1	6	1	7	1
	<b>Subtotal CPGRI</b>	<b>43</b>	<b>87</b>	<b>75</b>	<b>81</b>	<b>63</b>	<b>81</b>	<b>104</b>	<b>108</b>	<b>114</b>	<b>111</b>	<b>86</b>	<b>118</b>
<b>Total</b>	<b>1.410</b>	<b>1.829</b>	<b>1.475</b>	<b>1.908</b>	<b>1.553</b>	<b>1.925</b>	<b>1.665</b>	<b>1.985</b>	<b>1.804</b>	<b>1.941</b>	<b>1.762</b>	<b>2.073</b>	

Tabla 30  
GRADUADOS EN PROGRAMAS DE DOBLE TITULACIÓN

Programa	Universidad	País	Universidad del Rosario		Otra Universidad	
			2014-1	2014-2	2014-1	2014-2
<b>Escuela de Administración</b>			<b>14</b>	<b>6</b>	<b>3</b>	<b>-</b>
Administración de Empresas	Ecole supérieure de Commerce de Montpellier - SUP'CO ESC	Francia	1			
	Universidad Francisco de Vitoria	España		2		
Administración de Negocios Internacionales	Gerencia de Proyectos de Construcción e Infraestructura	España	7			
	Ecole supérieure de Commerce de Montpellier - SUP'CO ESC	Francia	4	1		
	Universidad Francisco de Vitoria	España	1	3		
	Upper Austria University of Applied Sciences	Austria			3	
Administración en Logística y Producción	Escuela de Negocios de Navarra - Foro Europeo	España	1			
<b>Escuela de Medicina y Ciencias de la Salud</b>			<b>5</b>	<b>-</b>	<b>-</b>	<b>2</b>
Psicología	Universidad de Bologna	Italia	5			2
<b>Facultad de Ciencias Naturales y Matemáticas</b>			<b>-</b>	<b>1</b>	<b>-</b>	<b>-</b>
Doctorado en Ciencias Biomédicas	Universidad Católica de Lovaina	Bélgica		1		
	Universidad de Turín	Italia		1		
<b>Facultad de Jurisprudencia</b>			<b>-</b>	<b>-</b>	<b>2</b>	<b>-</b>
Jurisprudencia					2	
<b>Facultades de Ciencia Política y Gobierno y de Relaciones Internacionales</b>			<b>3</b>	<b>-</b>	<b>4</b>	<b>-</b>
Ciencia Política y Gobierno	Institut d'études politiques de Bordeaux	Francia	3			
Gestión y Desarrollo UR banos						2
Relaciones Internacionales						2
<b>Total</b>			<b>22</b>	<b>6</b>	<b>9</b>	<b>2</b>



Para conocer información detallada sobre Graduados de los diferentes programas de la Universidad puede consultar el Boletín Estadístico en la página <http://www.urosario.edu.co/La-Universidad/Informacion-General/Boletin-Estadistico/>

## 2.8. Profesores

El proyecto de consolidación institucional, basado en la excelencia de los programas y en el fortalecimiento de la investigación como pilares del desarrollo de programas en los diferentes niveles de formación, requiere la consolidación como comunidad académica de su cuerpo profesoral. A continuación se presentan las principales características del cuerpo profesoral con el que cuenta la Universidad del Rosario.

### 2.8.1. Cuerpo profesoral de tiempo completo, medio tiempo y tiempo parcial

A cierre del 2014, la Universidad cuenta con un cuerpo profesoral de 475 profesores distribuidos en las diferentes unidades. La Escuela de Medicina y Ciencias de la Salud concentra el mayor número de profesores, con una población equivalente al 52,8% del total de la Universidad. En segundo lugar se encuentra la Facultad de Jurisprudencia con el 11,6%, seguida por la Escuela de Ciencias Humanas con el 7,6%.

El crecimiento en número fue de nueve profesores, que representan un 1,9% con respecto al segundo semestre del 2013. La unidad académica que incrementó su planta profesoral en mayor número fue la Facultad de Ciencias Naturales y Matemáticas, con seis profesores, que representan el 66,7% de las nuevas contrataciones.



Tabla 31

**TOTAL DE PROFESORES (TIEMPO COMPLETO, MEDIO TIEMPO Y TIEMPO PARCIAL) POR UNIDAD**

	Unidad	2009-1	2009-2	2010-1	2010-2	2011-1	2011-2	2012-1	2012-2	2013-1	2013-2	2014-1	2014-2
Unidades académicas	Decanatura del Medio Universitario	2	2	4	4	3	5	4	2	2	1	2	2
	Escuela de Administración	25	25	24	26	26	27	27	27	28	30	30	33
	Escuela de Ciencias Humanas	26	29	28	30	29	32	32	32	32	34	36	36
	Escuela de Medicina y Ciencias de la Salud	210	199	202	210	228	240	238	242	238	254	248	251
	Facultad de Ciencias Naturales y Matemáticas	16	21	20	27	28	29	29	31	30	28	32	34
	Facultad de Economía	29	28	25	27	28	28	26	27	27	27	28	26
	Facultad de Jurisprudencia	47	47	49	52	50	47	51	55	52	55	56	55
	Facultades de Ciencia Política y Gobierno y de Relaciones Internacionales	19	27	30	28	32	33	33	33	32	33	35	34
Otras unidades	IPS	-	-	1	2	2	2	2	2	2	1	1	1
	Rectoría	-	-	1	1	1	2	2	3	3	3	2	3
	Sindicatura	-	-	-	-	1	-	-	-	-	-	-	-
	Vicerrectoría	-	-	1	1	1	-	1	1	-	-	-	-
<b>Total</b>	<b>374</b>	<b>378</b>	<b>385</b>	<b>408</b>	<b>429</b>	<b>445</b>	<b>445</b>	<b>455</b>	<b>446</b>	<b>466</b>	<b>470</b>	<b>475</b>	
Tiempo completo	249	250	255	271	284	297	300	305	299	306	318	327	
Medio tiempo y tiempo parcial	125	128	130	137	145	148	145	150	147	160	152	148	

\* Cortes de primer y segundo semestre medidos en mayo y en noviembre, respectivamente.



Para conocer información detallada sobre profesores puede consultar el Boletín Estadístico en la página <http://www.urosario.edu.co/La-Universidad/Informacion-General/Boletín-Estadístico/>

El número de profesores con nivel de doctorado ha venido aumentando en los últimos años, alcanzando un total de 161 en el 2014, un crecimiento de 10,3% con respecto al año anterior. En la actualidad los profesores con doctorado representan el 33,9% de toda la planta de profesores. Este crecimiento refleja el interés de la Universidad por consolidar el cuerpo profesoral, contado cada año con un mayor número de doctores.



Figura 10  
**PROFESORES DE TIEMPO COMPLETO, MEDIO TIEMPO Y TIEMPO PARCIAL POR NIVEL DE FORMACIÓN**



Tabla 33  
**PROFESORES EXTRANJEROS QUE CONFORMAN EL CUERPO PROFESORAL**

Unidad Académica	2010-1	2010-2	2011-1	2011-2	2012-1	2012-2	2013-1	2013-2	2014-1	2014-2
<b>Escuela de Administración</b>	2	4	2	3	3	3	3	3	2	2
Argentina	1	1	-	-	-	-	-	-	-	-
Chile	-	1	1	1	1	1	1	-	-	-
Guatemala	-	-	-	1	1	1	1	1	1	1
Holanda	-	-	-	-	-	-	-	1	-	-
México	1	2	1	1	1	1	1	1	1	1
<b>Escuela de Ciencias Humanas</b>	2	3	3	5	6	6	6	6	6	6
Alemania	-	-	-	-	-	-	-	1	1	1
Brasil	-	-	-	1	1	1	1	-	-	-
Chile	-	-	-	1	1	1	1	1	1	1
España	1	1	1	1	1	1	1	1	1	1
Francia	1	2	2	2	3	3	3	3	3	3
<b>Escuela de Medicina y Ciencias de la Salud</b>	3	3	4	4	4	4	3	4	5	7
Alemania	1	1	2	2	2	2	1	1	1	1
Cuba	1	1	1	1	1	1	1	1	1	1
España	-	-	-	-	-	-	-	1	1	1
Estados Unidos	1	1	1	1	1	1	1	1	1	1
Inglaterra	-	-	-	-	-	-	-	-	-	1
Italia	-	-	-	-	-	-	-	-	-	1
Venezuela	-	-	-	-	-	-	-	-	1	1

Continúa

Unidad Académica	2010-1	2010-2	2011-1	2011-2	2012-1	2012-2	2013-1	2013-2	2014-1	2014-2
<b>Facultad de Ciencias Naturales y Matemáticas</b>	-	1	1	1	1	1	1	2	2	2
Cuba	-	1	1	1	1	1	1	1	1	1
Italia	-	-	-	-	-	-	-	1	1	1
<b>Facultad de Economía</b>	4	4	4	6	5	5	5	5	6	4
Argentina	1	1	1	3	3	3	3	3	3	2
Canadá	-	-	-	-	-	-	-	-	1	-
Francia	1	1	1	1	-	-	-	-	-	-
Rusia	1	1	1	1	1	1	1	1	1	1
Turquía	-	1	1	1	1	1	1	1	1	1
Uruguay	1	-	-	-	-	-	-	-	-	-
<b>Facultad de Jurisprudencia</b>	1	2	2	2	2	2	3	3	3	3
Canadá	1	1	1	1	1	1	1	1	1	1
España	-	-	-	-	-	-	1	1	1	1
Francia	-	1	1	1	1	1	1	1	1	1
<b>Facultades de Ciencia Política y Gobierno y de Relaciones Internacionales</b>	5	4	6	6	6	6	4	4	4	3
Alemania	-	-	1	1	1	1	1	1	1	1
Francia	3	2	2	2	1	1	1	1	1	1
Indonesia	1	1	1	1	1	1	1	1	1	1
Inglaterra	1	1	1	1	1	-	-	-	-	-
Italia	-	-	-	-	1	1	-	-	-	-
Perú	-	-	-	-	-	1	-	-	-	-
Venezuela	-	-	1	1	1	1	1	1	1	-
<b>Total</b>	<b>17</b>	<b>21</b>	<b>22</b>	<b>27</b>	<b>27</b>	<b>27</b>	<b>25</b>	<b>27</b>	<b>28</b>	<b>27</b>

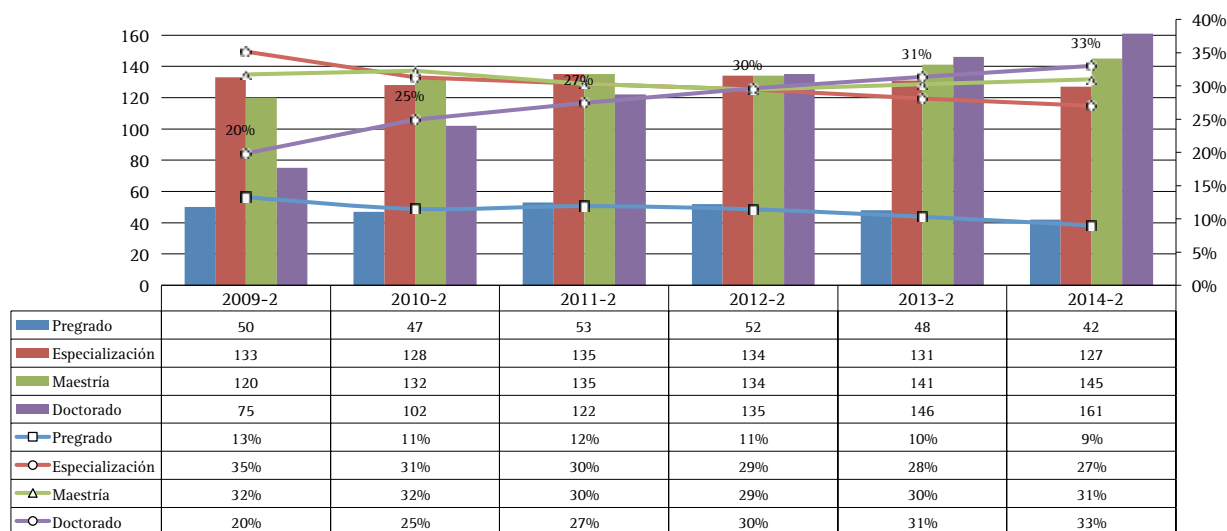
### 2.8.2. Modalidades especiales de profesores en el área de la salud

En la Escuela de Medicina y Ciencias de la Salud existen dos modalidades de profesores para lograr el cumplimiento de los procesos de enseñanza-aprendizaje propios de las áreas de la salud, donde se requiere un trabajo de práctica y talleres específicos para el desarrollo de habilidades en las temáticas del plan de estudios que así lo exigen. Dentro de estas modalidades son considerados los profesores de régimen especial y los instructores de práctica. Los profesores de régimen especial están vinculados al sector de la salud, en diferentes organizaciones como hospitales o clínicas, y están vinculados a la Universidad mediante convenios especiales que permiten que se cumpla el rol de docencia con los estudiantes que realizan el componente de prácticas o las rotaciones clínicas.

Como profesores de la Universidad, están contemplados en el Estatuto del Profesor Universitario, y para ellos se define un escalafón similar al de los profesores de carrera, en donde los niveles son de menor a mayor jerarquía: instructor asistente, instructor asociado, profesor asistente, profesor asociado y profesor titular.

Tabla 34  
PROFESORES DE RÉGIMEN ESPECIAL

Tipo de profesor	2009-2	2010-2	2011-2	2012-2	2013-2	2014-2
Instructor asistente	61	72	78	77	77	78
Instructor asociado	12	8	8	3	3	3
Profesor asistente	6	7	7	6	6	6
Profesor asociado	4	5	5	4	4	4
Profesor titular		1	1	1	1	1
<b>Total</b>	<b>83</b>	<b>93</b>	<b>99</b>	<b>91</b>	<b>91</b>	<b>92</b>

Los instructores de práctica, de acuerdo con el Estatuto del Profesor Universitario, desarrollan en el 80% de su tiempo actividades de acompañamiento a los estudiantes en los laboratorios y prácticas profesionales. A diferencia de los profesores de régimen especial, no existe para los instructores de práctica un escalafón definido en el estatuto.

Tabla 35  
INSTRUCTORES DE PRÁCTICA

	2009-2	2010-2	2011-2	2012-2	2013-2	2014-2
Instructores de práctica	26	30	38	41	49	38

### 2.8.3. Caracterización del cuerpo profesoral

Dentro del ordenamiento profesoral existen dos tipos de profesores: los profesores de carrera académica y los profesores de planta. Los profesores de carrera son aquellos que cumplen con el Estatuto del Profesor Universitario y son regidos por este para procesos de ingreso, permanencia y promoción. Con la entrada en vigencia del Estatuto, los profesores que ingresan a la Universidad son vinculados bajo este régimen, razón por la cual el número de profesores de planta ha disminuido significativamente.

Tabla 36  
NÚMERO DE PROFESORES SEGÚN ORDENAMIENTO PROFESORAL

Unidad académica	Profesores de planta*						Profesores de carrera					
	2009-2	2010-2	2011-2	2012-2	2013-2	2014-2	2009-2	2010-2	2011-2	2012-2	2013-2	2014-2
Decanatura del Medio Universitario							2	4	5	2	1	1
Escuela de Administración	5	5	5	5	5	4	19	20	22	22	24	28
Escuela de Ciencias Humanas	1	1	-	-	-		26	25	28	31	33	34
Escuela de Medicina y Ciencias de la Salud	9	1	1	8	8	4	78	82	100	102	104	114
Facultad de Ciencias Naturales y Matemáticas	2	1	1	1	1	1	17	21	23	25	23	28
Facultad de Economía	1	1	1	1	1	1	25	24	27	26	24	23
Facultad de Jurisprudencia	6	6	1	1	1	1	37	42	44	51	52	53
Facultades de Ciencia Política y Gobierno y de Relaciones Internacionales	3	3	3	3	2	1	19	22	28	27	28	31
IPS												1
Rectoría		-	1	1	1	1	-	1	-	2	2	2
Vicerectoría		1	-				-	-	-	-	-	
<b>Total</b>	<b>27</b>	<b>19</b>	<b>13</b>	<b>20</b>	<b>19</b>	<b>13</b>	<b>223</b>	<b>241</b>	<b>277</b>	<b>288</b>	<b>291</b>	<b>315</b>
<b>Porcentaje**</b>	<b>11%</b>	<b>7%</b>	<b>4%</b>	<b>6%</b>	<b>6%</b>	<b>4%</b>	<b>89%</b>	<b>93%</b>	<b>96%</b>	<b>94%</b>	<b>94%</b>	<b>96%</b>

\* No vinculados a carrera.

\* No incluye profesores de régimen especial, instructores de planta o temporales.

\*\* El porcentaje está calculado sobre el período.

La carrera académica define cinco niveles dentro del escalafón de profesores. Cada nivel cumple un rol específico con respecto a las diferentes funciones sustantivas de docencia, investigación y extensión. De igual forma, los profesores desarrollan actividades de gestión académico-administrativa, tales como las direcciones o coordinaciones de programas o de grupos de investigación. Los niveles definidos en el estatuto son, en orden de menor a mayor jerarquía: profesor auxiliar, profesor asistente, profesor principal, profesor asociado y profesor titular. Cada uno de estos niveles cuenta con unos requisitos mínimos de ingreso, permanencia y promoción relacionados con el nivel de formación, la productividad académica, la experiencia y el dominio de lenguas extranjeras, entre otros. A continuación se muestra la evolución de profesores en la carrera por unidad académica.

Tabla 37  
EVOLUCIÓN DEL NÚMERO DE PROFESORES DE CARRERA POR ESCALAFÓN

Unidad académica	Auxiliar					Asistente					Principal					Asociado					Titular				
	2009-2	2010-2	2011-2	2012-2	2013-2	2014-2	2009-2	2010-2	2011-2	2012-2	2013-2	2014-2	2009-2	2010-2	2011-2	2012-2	2013-2	2014-2	2009-2	2010-2	2011-2	2012-2	2013-2	2014-2	
Decanatura del Medio Universitario	2	3	4	1	-	-	1	1	1	-	1	-	1	-	-	-	-	-	-	-	-	-	-	-	-
Escuela de Administración	6	3	5	5	6	7	1	1	1	-	2	4	6	7	8	7	6	4	3	1	2	2	3	4	6
Escuela de Ciencias Humanas	6	4	6	6	7	8	3	4	4	3	2	14	14	13	15	16	16	2	2	2	3	4	2	5	3
Escuela de Medicina y Ciencias de la Salud	24	22	34	35	34	41	19	23	20	18	16	15	16	19	25	27	31	32	10	8	7	7	8	9	17
Facultad de Ciencias Naturales y Matemáticas	3	3	4	4	4	4	4	4	3	3	3	2	8	8	8	10	9	12	1	3	4	4	3	4	6
Facultad de Economía	2	2	1	1	1	1	2	1	-	-	-	-	11	12	17	15	11	8	5	3	1	1	3	4	10
Facultad de Jurisprudencia	10	11	9	11	9	10	8	8	6	8	7	5	15	18	20	19	22	24	1	5	6	6	6	6	8
Facultades de Ciencia Política y Gobierno y de Relaciones Internacionales	3	3	4	4	4	2	2	3	3	2	1	10	10	12	12	11	15	2	4	6	6	7	6	2	7
IPS											1														
Rectoría			-	-	2	2							1	-	-										
Vicerectoría																									
<b>Total</b>	<b>56</b>	<b>51</b>	<b>67</b>	<b>69</b>	<b>67</b>	<b>75</b>	<b>39</b>	<b>44</b>	<b>38</b>	<b>36</b>	<b>33</b>	<b>28</b>	<b>78</b>	<b>89</b>	<b>102</b>	<b>106</b>	<b>111</b>	<b>118</b>	<b>27</b>	<b>29</b>	<b>33</b>	<b>34</b>	<b>33</b>	<b>37</b>	<b>28</b>
<b>Porcentaje*</b>	<b>25%</b>	<b>21%</b>	<b>24%</b>	<b>24%</b>	<b>23%</b>	<b>24%</b>	<b>17%</b>	<b>18%</b>	<b>14%</b>	<b>13%</b>	<b>11%</b>	<b>9%</b>	<b>35%</b>	<b>37%</b>	<b>37%</b>	<b>38%</b>	<b>37%</b>	<b>12%</b>	<b>12%</b>	<b>12%</b>	<b>12%</b>	<b>11%</b>	<b>12%</b>	<b>10%</b>	<b>12%</b>

\* El porcentaje está calculado sobre el periodo.

Figura 11  
EVOLUCIÓN DEL NÚMERO DE PROFESORES DE CARRERA SEGÚN ESCALAFÓN



Tabla 38  
PROFESORES DE CARRERA POR NIVEL DE FORMACIÓN Y UNIDAD

Categoría / unidad	Pregrado					Especialización					Maestría					Doctorado				
	2010-2	2011-2	2012-2	2013-2	2014-2	2010-2	2011-2	2012-2	2013-2	2014-2	2010-2	2011-2	2012-2	2013-2	2014-2	2010-2	2011-2	2012-2	2013-2	2014-2
<b>Profesor titular</b>	1	-	-	-	1	1	1	2	2	4	-	-	1	1	-	26	36	40	44	52
ADM																2	2	3	4	6
ECH																1	2	2	3	3
EMCS	1					1	1	2	2	4						8	13	13	13	13
CNM																3	4	4	4	6
ECO																6	8	9	9	10
JUR													1	1		4	4	6	7	8
CPGRI					1											2	3	3	4	6
<b>Profesor asociado</b>	-	-	-	-	-	3	2	1	2	1	1	2	3	3	6	25	29	30	28	28
ADM																8	7	6	4	3
ECH																2	3	4	2	5
EMCS						3	2	1	2	1	1	1	2	2	3	4	4	4	4	5
CNM																3	4	4	3	4
ECO																3	1	1	3	4
JUR												1	1	1	2	1	4	5	5	2
CPGRI																1	4	6	7	5
<b>Profesor principal</b>	2	4	1	1	2	6	8	9	9	8	26	41	43	46	49	45	40	44	55	59
DMU											1				1					
ADM					1	1	2	2	2	2	3	3	4	5	4	2	2	2	2	3
ECH											3	3	4	5	4	11	1	11	13	12
EMCS						4	4	5	4	3	9	12	12	13	14	6	9	1	14	15

Continúa

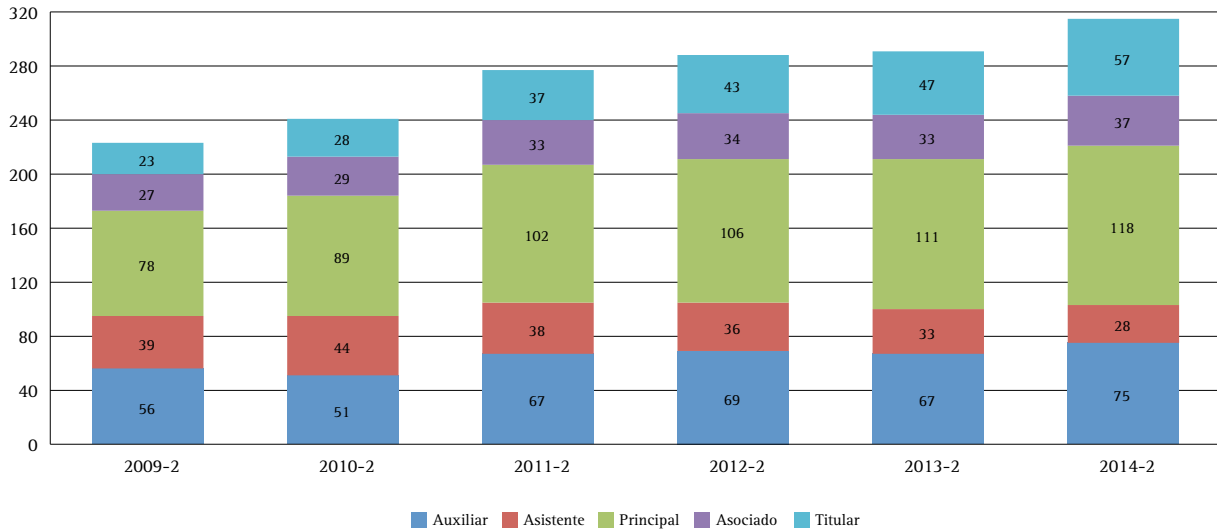

Categoría / unidad	Pregrado					Especialización					Maestría					Doctorado					
	2010-2	2011-2	2012-2	2013-2	2014-2	2010-2	2011-2	2012-2	2013-2	2014-2	2010-2	2011-2	2012-2	2013-2	2014-2	2010-2	2011-2	2012-2	2013-2	2014-2	
Unidades Académicas	CNM	2	1	1	1	1		1	1	1	1	1	2	3	3	4	5	4	5	4	6
	ECO		2								3	3	2	2	1	9	12	13	9	7	
	JUR						1	1	1	2	2	1	11	11	11	7	8	7	9	11	
	CPGRI		1								5	7	7	7	10	5	4	5	4	5	
	Profesor asistente	3	4	4	4	3	10	7	7	6	6	27	24	22	22	16	4	3	3	1	3
	DMU												1	1	1						
	ADM										1	1		1	2						
	ECH						1	1	1	1		2	2	2	2	1	1	1	1		1
	EMCS	2	2	2	2	2	4	3	3	3	4	15	14	12	11	9	2	1	1		1
	CNM						3	2	2	2	2	1	1	1	1						
	ECO											1									
	JUR	1	2	2	2	1	2	1	1			4	2	4	4	4	1	1	1	1	
	CPGRI											3	3	2	2						1
	Profesor auxiliar	4	6	5	6	4	11	15	16	14	13	17	32	33	35	40	10	14	13	10	16
	DMU	1	1					1				2	2	1							
	ADM				1	1						3	5	5	5	6					
	ECH	1	2	2	2	1						2	3	3	4	4	1	1	1	1	3
	EMCS	2	3	3	3	2	7	11	12	11	11	1	14	14	16	21	3	6	6	4	7
	CNM						1	2	2	2	1				1	2	2	2	2	1	1
	ECO											1	1	1	1	1	1				
JUR						3	1	2	1	1	6	4	6	5	5	2	4	3	3	4	
CPGRI											2	3	3	3	1	1	1	1	1	1	
<b>Subtotal unidades académicas</b>	<b>10</b>	<b>14</b>	<b>10</b>	<b>11</b>	<b>10</b>	<b>31</b>	<b>33</b>	<b>35</b>	<b>33</b>	<b>32</b>	<b>71</b>	<b>99</b>	<b>102</b>	<b>107</b>	<b>111</b>	<b>110</b>	<b>122</b>	<b>130</b>	<b>138</b>	<b>158</b>	
Otras Unidades	Profesor principal	-	-	-	-	-	-	-	-	-	-	-	-	-	-	1	-	-	-	-	
	Rectoría															1					
	Profesor auxiliar	-	-	1	1	-	-	-	1	1	-	-	-	-	-	1	-	-	-	-	-
	Rectoría			1	1				1	1						1					
	<b>Subtotal otras unidades</b>	<b>-</b>	<b>-</b>	<b>1</b>	<b>1</b>	<b>-</b>	<b>-</b>	<b>-</b>	<b>1</b>	<b>1</b>	<b>-</b>	<b>-</b>	<b>-</b>	<b>-</b>	<b>-</b>	<b>1</b>	<b>1</b>	<b>-</b>	<b>-</b>	<b>-</b>	<b>-</b>
<b>Total</b>	<b>10</b>	<b>14</b>	<b>11</b>	<b>12</b>	<b>10</b>	<b>31</b>	<b>33</b>	<b>36</b>	<b>34</b>	<b>32</b>	<b>71</b>	<b>99</b>	<b>102</b>	<b>107</b>	<b>112</b>	<b>111</b>	<b>122</b>	<b>130</b>	<b>138</b>	<b>158</b>	
Porcentaje*	4%	5%	4%	4%	3%	14%	12%	13%	12%	10%	32%	37%	37%	38%	36%	50%	46%	47%	47%	51%	

\* El porcentaje está calculado sobre el período.

Tabla 39  
PROFESORES DE CARRERA POR RANGO DE EDAD Y UNIDAD

Categoría / unidad	Menos de 30				De 31 a 45				De 46 a 50				De 51 a 55				De 56 a 60				De 61 a 65				de 66 a 70				Más de 70																			
	2010-2	2011-2	2012-2	2013-2	2014-2	2010-2	2011-2	2012-2	2013-2	2014-2	2010-2	2011-2	2012-2	2013-2	2014-2	2010-2	2011-2	2012-2	2013-2	2014-2	2010-2	2011-2	2012-2	2013-2	2014-2	2010-2	2011-2	2012-2	2013-2	2014-2																		
Profesor titular	-	-	-	-	-	8	11	12	15	15	2	5	8	6	11	9	11	11	10	7	4	4	5	9	16	4	3	4	2	4	1	2	2	3	3	1	2	1										
ADM						1			1	1	1	1	1	1	3	1	1	1					1	2	2																							
ECH									1	1						1	2	2	1	1																												
EMCS						3	5	5	6	6	1	3	3	3	3	3	4	4	4	2	1	1	1	1	4	2	2	2	1	1	1	1	1	1	1	1	1	1	1									
CNM							1		1	1		1	1	1	1	1							1	2	1	1	2	1	2	1	1	1	1	1	1	1	1	1	1									
ECO						3	4	5	5	3					2	1	2	2	1	1	1	1	1	1	2	4				1	1	1	1	1	1	1	1	1	1									
JUR						1	1	2	3	3		2	1	1	1	2	2	2	2	2	2	2	1	1	2	2																						
CPGRI											1	1	1	1	1					2	2					1	1																					
Profesor asociado	-	-	-	-	-	18	21	19	16	22	2	4	7	10	7	7	3	3	1	4	-	1	1	2	1	2	1	2	4	4	2	-	-	-	2	3	-	-	-	-								
ADM						3	3	3	2	2	1					2	1					1	1	1	1	1	2	2	2	1																		
ECH						1	3	4	1	4				1	1	1																																
EMCS						6	3	3	4	4		2	1	1	1	2	1	2	1	2				1	1	1	1	1	1	1	1	1	1	1	1	1	1	1	1	1	1	1						
CNM						2	3	2	2	3	1	1	2	1	1																																	
ECO						2	1	1	1	3		1	1	2	1	1																																
JUR						1	4	4	3	3		1	2	1	2	1				1																												
CPGRI						3	4	3	3	3		1	2	3	2	1	1	1	1	1																												
Profesor principal	5	3	1	1	1	64	76	81	85	83	6	8	9	11	17	4	6	5	4	4	3	3	3	4	6	4	3	2	2	2	1	3	3	2	3	1	3	1	-	2	2	2	2					
DMU																1								1																								
ADM						1	5	6	7	6				1	2		1	1	1	1				1	1	1	1	1	1	1	1	1	1	1	1	1	1	1	1	1	1	1	1	1	1	1		
ECH	1					11	11	14	17	13	1	1	1	1	2	1	1	1	1	1																												
EMCS						13	18	18	19	19	1	1	3	5	4	1	1	1	2	2	1	1	2	2	3	2	1	1	1	1	1	1	2	1	2	1	1	1	1	1	1	1	1	1	1	1	1	
CNM						5	5	6	6	7	1	1	1	1	2		1	1	1	1				1	1	1	1	1	1	1	1	1	1	1	1	1	1	1	1	1	1	1	1	1	1	1	1	
ECO	2	2	1	1		9	14	13	10	8																																						
JUR	2	1				13	15	17	20	22	3	4	2	2	2																																	
CPGRI						8	8	7	6	8			1	2	2	5	1	2	2	2	1	1	1	1	1	1	1	1	1	1	1	1	1	1	1	1	1	1	1	1	1	1	1	1	1	1	1	1

Continúa

Categoría / unidad	Menos de 30				De 31 a 45				De 46 a 50				De 51 a 55				De 56 a 60				De 61 a 65				de 66 a 70				Más de 70													
	2010-2	2011-2	2012-2	2013-2	2014-2	2010-2	2011-2	2012-2	2013-2	2014-2	2010-2	2011-2	2012-2	2013-2	2014-2	2010-2	2011-2	2012-2	2013-2	2014-2	2010-2	2011-2	2012-2	2013-2	2014-2	2010-2	2011-2	2012-2	2013-2	2014-2												
Profesor asistente	8	5	4	2	2	22	20	19	18	15	4	3	2	2	1	6	5	6	5	3	2	4	4	5	6	2	1	1	1	1	-	-	-	-	-	-						
DMU																1	1	1																								
ADM						1	1	1	1	2																																
ECH						2	2	2	1	1						2	2	2	2	1																						
EMCS	5	3	2	1	1	11	10	9	8	8	3	3	2	2	1	3	2	3	2	2	1	2	2	3	4																	
CNM						1	1	1	1	1						1						1	1	1	1	1	1	1	1	1	1	1	1	1	1	1	1	1				
ECO						1																																				
JUR	2	1	2	1	1	5	4	5	5	3	1					1	1	1	1	1																						
CPGRI	1	1				1	2	2	2	1																																
Profesor auxiliar	9	7	6	5	9	26	42	41	36	40	10	11	11	15	13	3	3	5	5	8	2	2	2	2	1	1	1	1	1	1	1	1	1	1	1	1	1	1	1			
DMU						2	4	1								1																										
ADM	2	2	1	1	1	1	3	4	4	4					1	1			1																							
ECH						4	6	6	6	6					1	2																										
EMCS	2	1	2	2	6	10	22	20	18	21	7	7	8	9	9	1	2	3	3	3	1	1	1	1	1	1	1	1	1	1	1	1	1	1	1	1	1	1	1	1		
CNM	1	1				2	2	3	1	2					1	1	1	1	1	1	1	1	1	1	1	1	1	1	1	1	1	1	1	1	1	1	1	1	1	1		
ECO	1	1	1	1	1	1																																				
JUR	4	2	2	1	1	3	3	5	5	6	3	3	2	2			1	1	3	1	1	1	1	1	1	1	1	1	1	1	1	1	1	1	1	1	1	1	1	1		
CPGRI						3	2	2	2	1	1	1	1	1	1																											
Subtotal unidades académicas	22	15	11	8	12	138	170	172	170	175	24	31	37	44	49	29	28	30	25	26	11	14	15	22	30	12	11	11	6	6	3	7	6	8	10	1	1	4	6	5		
Profesor principal	-	-	-	-	-	1	-	-	-	-	-	-	-	-	-	-	-	-	-	-	-	-	-	-	-	-	-	-	-	-	-	-	-	-	-	-	-	-	-	-	-	
Rectoría						1																																				
Profesor auxiliar	-	-	-	-	-	-	-	-	-	2	1	2	-	-	1	-	-	-	-	-	-	-	-	-	-	-	-	-	-	-	-	-	-	-	-	-	-	-	-	-	-	-
Rectoría						2	1	2						1																												
Subtotal otras unidades	-	-	-	-	-	1	-	2	1	2	-	-	-	1	-	-	-	-	-	-	-	-	-	-	-	-	-	-	-	-	-	-	-	-	-	-	-	-	-	-	-	
Total	22	15	11	8	12	139	170	174	171	177	24	31	37	45	49	29	28	30	25	26	11	14	15	22	30	12	11	11	6	6	3	7	6	8	10	1	1	4	6	5		
Porcentaje*	9%	5%	4%	3%	4%	58%	61%	60%	61%	56%	10%	11%	13%	16%	16%	12%	10%	10%	9%	8%	26	11	14	15	22	30	12	11	4%	4%	1%	3%	2%	3%	8	10	1	1	4	6	5	

\* El porcentaje está calculado sobre el periodo.

### 2.8.4. Profesores de hora cátedra

Para apoyar la función sustantiva de la docencia, la Universidad cuenta con un grupo de profesores de hora cátedra de las mejores calidades. La presencia de profesores de hora cátedra dinamiza los programas académicos, en la medida en que se conjuga la experiencia disciplinar y profesional con la experiencia como docentes.

La unidad que concentra el mayor número de profesores de hora cátedra es la Facultad de Jurisprudencia, con el 27,1% del total, le siguen las facultades de Ciencia Política y Gobierno y de Relaciones Internacionales con el 16,2% y la Escuela de Ciencias Humanas con el 14,6%. Por el contrario, la Facultad de Ciencias Naturales y Matemáticas concentra el menor número de profesores de esta categoría, con una participación de 7%.

Tabla 40  
EVOLUCIÓN DEL NÚMERO DE PROFESORES DE HORA CÁTEDRA EN PREGRADO POR UNIDAD ACADÉMICA

Unidad académica	2009-1	2009-2	2010-1	2010-2	2011-1	2011-2	2012-1	2012-2	2013-1	2013-2	2014-1	2014-2
Decanatura del Medio Universitario	55	54	55	58	73	78	71	61	76	61	73	59
Escuela de Administración	115	72	80	85	89	73	68	79	68	66	72	74
Escuela de Ciencias Humanas	119	109	138	130	163	152	165	166	164	143	148	134
Escuela de Medicina y Ciencias de la Salud	66	63	86	94	97	96	108	100	106	101	112	116
Facultad de Ciencias Naturales y Matemáticas	29	28	28	39	31	36	33	37	44	39	51	64
Facultad de Economía	82	73	82	77	79	84	69	73	68	61	67	73
Facultad de Jurisprudencia	220	221	235	227	250	250	277	259	248	248	255	249
Facultades de Ciencia Política y Gobierno y de Relaciones Internacionales	97	97	110	118	141	133	134	123	129	119	133	149
<b>Total</b>	<b>783</b>	<b>717</b>	<b>814</b>	<b>828</b>	<b>923</b>	<b>902</b>	<b>925</b>	<b>898</b>	<b>903</b>	<b>838</b>	<b>911</b>	<b>918</b>



Para conocer información detallada sobre Profesores de Hora Cátedra de Pregrado puede consultar el Boletín Estadístico en la página <http://www.urosario.edu.co/La-Universidad/Informacion-General/Boletin-Estadistico/>

### 2.8.5. Profesores de tiempo completo equivalente

Para dimensionar de una forma más precisa el tamaño real de la planta profesoral, se utiliza el cálculo de profesores-tiempo completo equivalente. Este cálculo

incorpora tanto a los profesores de tiempo completo, medio tiempo y tiempo parcial, como a los profesores de hora cátedra, realizando una equivalencia entre ellos para poder determinar cuántos profesores de tiempo completo se requerirían para equiparar a los profesores de medio tiempo y de hora cátedra.

Partiendo de la definición de que un tiempo completo equivale a cuarenta horas semanales de trabajo, el ejercicio consiste en tomar a los profesores de medio tiempo y de hora cátedra y expresarlos en términos de cuarenta horas de trabajo semanal. Para los profesores de medio tiempo, el cálculo consiste en que dos profesores de medio tiempo equivalen a un profesor de tiempo completo.

Para los profesores de hora cátedra se ha utilizado tradicionalmente en esta publicación la relación 8 a 1, es decir, ocho profesores de hora cátedra equivalen a un profesor de tiempo completo. Sin embargo, esta forma asume que todos los profesores de hora cátedra son comparables en términos de las horas que dictan, lo que no siempre sucede, y el número de profesores TCE obtenido de esta forma no representa al ciento por ciento la realidad.

Tabla 41  
TCE POR FACULTAD (TIEMPO COMPLETO, MEDIO TIEMPO Y HORA CÁTEDRA)

Unidad académica	2009-1	2009-2	2010-1	2010-2	2011-1	2011-2	2012-1	2012-2	2013-1	2013-2	2014-1	2014-2
Decanatura del Medio Universitario	8,88	8,75	10,88	11,25	12,13	14,75	12,88	9,63	11,50	8,63	11,13	9,38
Escuela de Administración	39,88	38,63	41,25	42,25	46,38	46,00	47,63	47,75	48,50	47,88	48,50	49,75
Escuela de Ciencias Humanas	34,25	36,88	38,75	41,75	41,13	44,00	45,50	44,50	45,25	46,63	50,00	50,13
Escuela de Medicina y Ciencias de la Salud	224,38	208,00	212,00	220,63	239,13	249,13	246,50	251,88	246,50	262,25	257,00	260,25
Facultad de Ciencias Naturales y Matemáticas	19,63	24,50	23,50	31,88	31,88	33,50	33,13	35,63	35,50	32,88	38,38	42,00
Facultad de Economía	39,25	37,13	35,25	36,63	37,88	38,50	34,63	36,13	35,50	34,63	36,38	35,13
Facultad de Jurisprudencia	74,50	74,63	78,38	80,38	81,25	78,25	85,63	87,38	83,00	86,00	87,88	86,13
Facultades de Ciencia Política y Gobierno y de Relaciones Internacionales	31,13	39,13	43,75	42,75	49,63	49,63	49,75	48,38	48,13	47,88	51,63	52,63
<b>Total</b>	<b>471,88</b>	<b>467,63</b>	<b>483,75</b>	<b>507,50</b>	<b>539,38</b>	<b>553,75</b>	<b>555,63</b>	<b>561,25</b>	<b>553,88</b>	<b>566,75</b>	<b>580,88</b>	<b>585,38</b>

Ahora bien, si un profesor de tiempo completo se dedicara exclusivamente a dictar clase, el máximo número de horas que podría impartir a la semana sería de veinte, asumiendo que tendría que invertir como mínimo un número igual de horas por fuera del salón de clase, realizando actividades de docencia indirecta como preparación de clase, corrección de exámenes y atención a estudiantes.

Con base en las anteriores consideraciones, a continuación se presenta una forma diferente de cálculo, a partir de las horas de clase dictadas y pagadas por la Universidad. Para este cálculo tomamos el total de horas de clase impartidas por los profesores de hora cátedra al mes y lo dividimos por ochenta, a razón de veinte horas semanales. El resultado obtenido refleja con mayor precisión cuántos profesores de tiempo completo se requieren para cubrir las horas de clase atendidas por los profesores de hora cátedra.

A continuación se presenta el cuadro de profesores TCE para los últimos cuatro años, utilizando la nueva metodología.

Tabla 42  
TCE POR FACULTAD\* (TIEMPO COMPLETO, MEDIO TIEMPO, HORAS DE PROFESORES DE HORA CÁTEDRA)

Unidad académica	2010-1	2010-2	2011-1	2011-2	2012-1	2012-2	2013-1	2013-2	2014-1	2014-2
Decanatura del Medio Universitario	18,80	18,18	22,07	24,37	22,19	18,41	19,60	16,30	15,20	17,,70
Escuela de Administración	43,77	49,73	56,95	54,67	51,80	51,18	51,50	50,70	47,60	52,60
Escuela de Ciencias Humanas	59,41	57,53	66,91	65,32	75,22	70,32	72,60	65,10	64,60	65,40
Escuela de Medicina y Ciencias de la Salud	161,46	163,37	182,92	187,86	190,91	191,03	188,20	197,50	196,50	205,30
Facultad de Ciencias Naturales y Matemáticas	32,29	40,87	38,51	41,79	41,06	41,53	40,70	36,10	39,50	46,30
Facultad de Economía	40,75	40,89	43,97	42,88	39,29	38,28	39,60	37,30	41,30	36,40
Facultad de Jurisprudencia	78,43	77,12	92,41	78,99	85,69	79,56	85,00	82,80	78,00	82,00
Facultades de Ciencia Política y Gobierno y de Relaciones Internacionales	51,36	51,08	59,20	58,60	55,63	50,08	51,70	49,50	47,70	51,60
IPS	1,00	2,00	2,00	2,00	2,00	2,00	2,00	1,00	1,00	2,60
Rectoría	1,00	1,00	1,00	1,50	1,50	2,50	2,50	2,50	1,50	2,50
Sindicatura	-	-	1,00	-	-	-	-	-	-	-
Vicerrectoría	0,50	0,50	0,50	-	1,00	1,00	-	-	-	-
<b>Total</b>	<b>488,76</b>	<b>502,26</b>	<b>567,44</b>	<b>557,96</b>	<b>566,29</b>	<b>545,89</b>	<b>553,40</b>	<b>538,80</b>	<b>532,90</b>	<b>561,40</b>

\* El cálculo para la equivalencia de los profesores de hora cátedra se hace con base en las horas dictadas.

### 2.8.5. Becas otorgadas a profesores

Tener un cuerpo profesoral consolidado, acorde con los nuevos retos de la educación y los lineamientos estratégicos del Plan Integral de Desarrollo, implica una articulación con la política de becas institucional para la formación en educación formal, así como la actualización mediante cursos de educación no formal. En la tabla 43 se presenta la información consolidada de becas otorgadas a profesores por parte de la Universidad del Rosario para realizar estudios de maestría o doctorado.

Tabla 43  
**CONSOLIDADO DE BECAS OTORGADAS A PROFESORES PARA ESTUDIOS DE EDUCACIÓN SUPERIOR POR UNIDAD ACADÉMICA**

Unidad académica	Maestría					Doctorado					Posdoctorado					Total				
	2009	2010	2011	2012	2013	2014	2009	2010	2011	2012	2013	2014	2009	2010	2011	2012	2013	2014		
Escuela de Administración				1			3	1	2	2	1	3								
Escuela de Ciencias Humanas			1				1		2	3	1	2	1							
Escuela de Medicina y Ciencias de la Salud	1		3	1	2		4	3	2	3	7					1	5	3	5	
Facultad de Ciencias Naturales y Matemáticas							1				1						1	-	-	
Facultad de Economía	1							2		2	1	1					1	2	-	
Facultad de Jurisprudencia	1		2	1	1		2		4	9	5	1				1	3	-	6	
Facultades de Ciencia Política y Gobierno y de Relaciones Internacionales			2			1	1		1	1	2						1	1	3	
<b>Total</b>	<b>3</b>	<b>0</b>	<b>8</b>	<b>3</b>	<b>3</b>	<b>1</b>	<b>12</b>	<b>6</b>	<b>11</b>	<b>20</b>	<b>18</b>	<b>7</b>	<b>1</b>	<b>1</b>	<b>0</b>	<b>1</b>	<b>16</b>	<b>7</b>	<b>19</b>	
<b>Porcentaje*</b>	<b>19%</b>	<b>0%</b>	<b>42%</b>	<b>13%</b>	<b>14%</b>	<b>11%</b>	<b>75%</b>	<b>86%</b>	<b>58%</b>	<b>83%</b>	<b>82%</b>	<b>78%</b>	<b>6%</b>	<b>13%</b>	<b>0%</b>	<b>4%</b>	<b>100%</b>	<b>100%</b>	<b>100%</b>	<b>100%</b>

\* El porcentaje está calculado sobre el periodo.

## 2.9. Investigación

Las orientaciones institucionales para fortalecer la investigación están enmarcadas en la definición de *institución de docencia comprometida con la investigación*. Así, la consolidación del cuerpo profesoral implica la generación de líneas y grupos que influyen en los programas académicos en todos los niveles de formación, contribuyendo a la generación de programas de maestría y doctorado. Para el Rosario, en este sentido fue destacada la creación del quinto doctorado en las Facultades de Ciencia Política y Gobierno y de Relaciones Internacionales, correspondiente al doctorado en Estudios Políticos e Internacionales.

### 2.9.1. Grupos de investigación

Tabla 44  
CLASIFICACIÓN DE GRUPOS DE INVESTIGACIÓN POR UNIDAD ACADÉMICA

Grupo de Investigación	2009	2010	2011	2012	2013	2014
<b>Escuela de Administración</b>						
Perdurabilidad Empresarial	A1	A1	A1	A1	A1	A1
<b>Escuela de Ciencias Humanas</b>						
Centro de Estudios Teológicos y de las Religiones	Sin Clasificar	D	D	D	C	C
Estética y Política						A
Estudios sobre Identidad	A	A	A	A	B	B
Ética Aplicada, Trabajo y Responsabilidad Social	C	B	B	B	B	C
Educación y Desarrollo			Registrado	Reconocido	B	D
Lógica Epistemología y Filosofía de la Ciencia	Sin Clasificar	B	B	B	A1	C
<b>Escuela de Medicina y Ciencias de la Salud</b>						
Centro de Estudios de la Actividad Física - CEMA	C	C	C	C	B	C
Centro de Investigación de Enfermedades Autoinmunes CREA	Registrado	C	C	C	D	A1
Ciencias de la Rehabilitación	A1	A	A	A	B	B
E.C. Ciencias del Comportamiento (GIEC)	B	A	A	A	B	A1
Educación Médica	C	C	C	C	B	B
Estudios Moleculares en Fibrosis Quística y otras formas de Mucoviscidosis	C					
GeniURos	C	Sin Clasificar	Sin Clasificar	Reconocido	A1	A1
Individuo Familia y Sociedad	Sin Clasificar	B	B	B	B	C
Investigación Clínica	Sin Clasificar	A	A	A	A1	B
Medicina Traslacional					D	C
Neuros	A	A1	A1	A1	A1	C
Salud Pública	B	B	A	A	A1	B

Continúa



Grupo de Investigación	2009	2010	2011	2012	2013	2014
Salud, Cognición y Trabajo (GISCYT)	D	C	C	C	B	A
Sistemas Tradicionales de Salud	C	C	C	C	C	C
<b>Centros o Grupos de Investigación Asociados a la Escuela de Medicina y Ciencias de la Salud</b>						
Análisis de la conducta simbólica						No avalado
Biología Celular y Molecular		A1	A1	A1	A1	A1
Fidic	Registrado	No Registrado	No Registrado	No Registrado	No Registrado	
Gibiome						C
Micología médica y experimental				Reconocido		A1
<b>Grupos Interfacultad- Escuela de Ciencias Humanas y Escuela de Medicina y Ciencias de la Salud</b>						
Estudios sociales de las Ciencias, las Tecnologías y las Profesiones	A1	B	A	A	A1	A1
<b>Facultad de Ciencias Naturales y Matemáticas</b>						
BIO-BIO	C	D	D	D	A	B
Ciencias Básicas Médicas	A1	A1	A1	A1	A1	A1
Ecología Funcional y Ecosistémica	No Registrado	Sin Clasificar	Registrado	Reconocido	No inscrito a la convocatoria	B
Genética Evolutiva, Filogeografía y Ecología de Biodiversidad Neotropical				A1	A1	A1
Estadística, aplicaciones y fundamentos matemáticos			Registrado	Reconocido	No inscrito a la convocatoria	C
GIMUR	D	D	D	D	No inscrito a la convocatoria	A
<b>Facultad de Economía</b>						
Economía	A1	A1	A1	A1	B	A1
<b>Facultad de Jurisprudencia</b>						
Derecho Público, Carlos Holguín Holguín	A1	A1	A1	A1	B	A
Derechos Humanos	A	A1	A1	A1	A	A
Derecho Privado	D	B	B	B	C	B
Derecho Internacional		C	C	C	C	B
Derecho Penal	No Registrado	D	D	D	B	C
<b>Facultades de Ciencia Política y Gobierno y de Relaciones Internacionales</b>						
Centro de Estudios Políticos e Internacionales-CEPI	A1	A1	A1	A1	A1	A
<b>Grupos Institucionales</b>						
Historia de la Universidad del Rosario	B	B	B	B	No inscrito a la convocatoria	
<b>Total de Grupos</b>	<b>31</b>	<b>33</b>	<b>35</b>	<b>37</b>	<b>36</b>	<b>36</b>

## 2.9.2. Proyectos de investigación

Figura 12  
PÓRCENTAJE DE PROYECTOS DE INVESTIGACIÓN POR FACULTAD (2014)

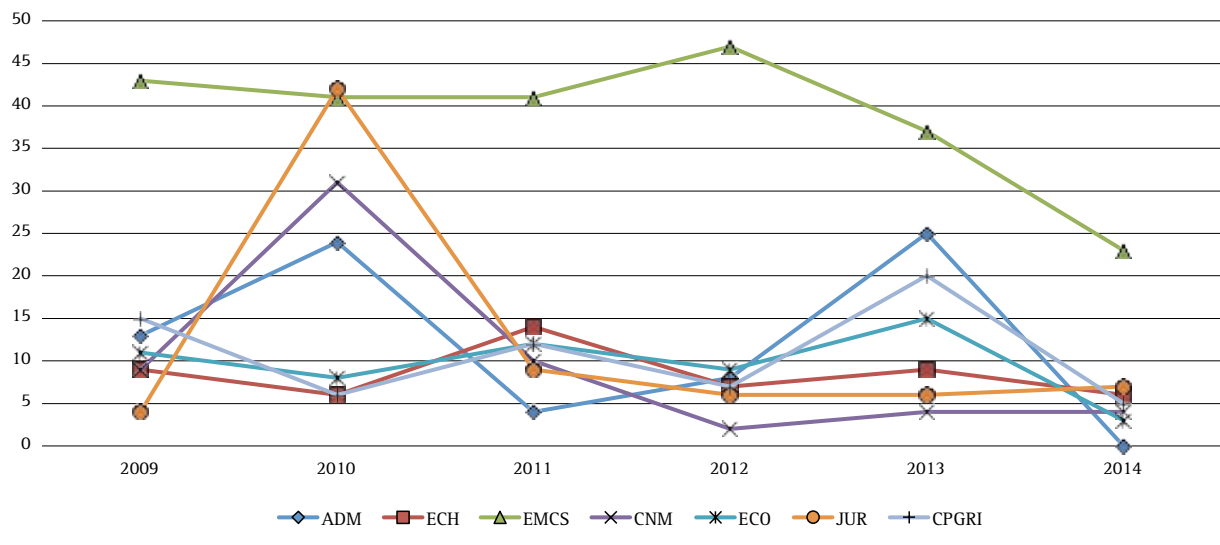

## 2.9.3. Producción académica

Tabla 45  
PÓRCENTAJE DE PUBLICACIONES POR TIPO Y UNIDAD ACADÉMICA 2003-2014

Unidad Académica	BD internacionales (Wos/Scopus)	Otras BD index.	Libro	Capitulo de Libro	Trabajos Dirigidos
Escuela de Administración	3%	22%	6%	7%	62%
Escuela de Ciencias Humanas	9%	28%	10%	22%	31%
Escuela de Medicina y Ciencias de la Salud	27%	27%	6%	17%	23%
Facultad de Ciencias Naturales y Matemáticas	28%	36%	3%	6%	27%
Facultad de Economía	36%	21%	5%	16%	23%
Facultad de Jurisprudencia	1%	23%	17%	30%	29%
Facultades de Ciencia Política y Gobierno, y de Relaciones Internacionales	3%	22%	8%	16%	51%

Fuente: Scopus - URResearch

Nota: La información tomada de URResearch es la que arroja el Sistema de Información a la fecha, se encuentra en proceso de validación por los grupos de investigación, por tanto es susceptible de cambio.

Tabla 46  
NÚMERO DE PUBLICACIONES POR TIPO Y GRUPO DE INVESTIGACIÓN 2003-2004

Unidad Académica	Grupo	BD internacionales (Wos/Scopus)*	Otras BD index.	Libro	Capitulo de Libro	Trabajos Dirigidos
Escuela de Administración	Perdurabilidad Empresarial	40	275	69	85	764
<b>Total Escuela de Administración</b>		<b>40</b>	<b>275</b>	<b>69</b>	<b>85</b>	<b>764</b>
Escuela de Ciencias Humanas	Artículos de Investigadores de la Escuela de Ciencias Humanas no adscritos a Grupos de Investigación	1	Nd	Nd	Nd	Nd

Continúa

Unidad Académica	Grupo	BD internacionales (Wos/Scopus)*	Otras BD index.	Libro	Capítulo de Libro	Trabajos Dirigidos	
Escuela de Ciencias Humanas	CETRE	0	4	7	10	8	
	Estudios sobre Identidad	37	107	22	82	118	
	Ética Aplicada, Trabajo y Resp. Social	6	24	8	19	41	
	Estética y Política	-	1	Nd	Nd	Nd	
	Lógica, Epistemología y Filosofía de la Ciencia	7	20	9	8	15	
	Educación y Desarrollo	2	1	1	6	0	
<b>Total Escuela de Ciencias Humanas</b>		<b>60</b>	<b>194</b>	<b>68</b>	<b>153</b>	<b>215</b>	
Escuela de Medicina y Ciencias de la Salud	Artículos de Investigadores de la Escuela de Medicina y Ciencias de la Salud no adscritos a Grupos de Investigación	45	Nd	Nd	Nd	Nd	
	BIO-BIO	0	1	5	0	1	
	Centro de Estudios de la Medición de la Actividad Física (CEMA)	28	45	10	4	22	
	Ciencias Básicas Médicas	27	48	2	0	35	
	Ciencias de la Rehabilitación	41	89	21	35	80	
	CREA	136	14	4	44	13	
	Educación Médica	9	38	9	56	24	
	Estudios en Ciencias del Comportamiento	26	81	10	28	44	
	Investigación Clínica	39	59	9	35	75	
	GIMUR	1	0	0	0	0	
	GENIUROS	33	31	5	5	50	
	Individuo Familia y Sociedad	13	37	4	17	40	
	Medicina Traslacional	9	12	2	22	6	
	NEUROS	60	74	11	66	40	
	Salud Pública	37	63	13	33	33	
	Salud, Cognición y Trabajo	12	12	14	7	28	
	Sistemas Tradicionales de Salud	2	5	14	14	19	
	<b>Centros o Grupos de Investigación Asociados a la Escuela de Medicina y Ciencias de la Salud*</b>						
		Análisis de la conducta simbiótica	1	Nd	Nd	Nd	Nd
		Biología Celular y Molecular	5	0	0	1	1
	FIDIC	106	0	0	0	0	
	Micología médica y experimental	4	6	0	2	1	
<b>Total Escuela de Medicina y Ciencias de la Salud</b>		<b>641</b>	<b>652</b>	<b>154</b>	<b>397</b>	<b>545</b>	
Grupo Inter escuelas: Escuela de Medicina y Ciencias de la Salud y Escuela de Ciencias Humanas	Estudios Sociales de las Ciencias, las Tecnologías y las Profesiones	7	37	21	28	33	
<b>Total Grupo Inter Escuelas</b>		<b>7</b>	<b>37</b>	<b>21</b>	<b>28</b>	<b>33</b>	
Facultad de Ciencias Naturales y Matemáticas	BIO-BIO	10	12	6	3	9	
	Ciencias Básicas Médicas	37	62	1	6	37	
	Genética Evolutiva, Filogeografía y Ecología de Biodiversidad Neotropical	9	3	0	0	3	

Continúa

Unidad Académica	Grupo	BD internacionales (Wos/Scopus)*	Otras BD index.	Libro	Capitulo de Libro	Trabajos Dirigidos
Facultad de Ciencias Naturales y Matemáticas	Grupo de Ecología Funcional y Ecosistémica	4	7	0	2	2
	Estadística y métodos numéricos	3	5	0	0	0
	GIMUR	15	4	0	5	18
<b>Total Facultad de Ciencias Naturales y Matemáticas</b>		<b>78</b>	<b>93</b>	<b>7</b>	<b>16</b>	<b>69</b>
Facultad de Economía	Grupo de Investigación Facultad de Economía	142	85	20	63	90
<b>Total Facultad de Economía</b>		<b>142</b>	<b>85</b>	<b>20</b>	<b>63</b>	<b>90</b>
	Derecho Internacional	3	25	16	46	100
	Derecho Penal	0	6	16	34	54
	Derecho Privado	5	50	39	86	54
	Derecho Público, Carlos Holguín Holguín	3	144	100	133	114
	Derechos Humanos	8	69	48	88	55
<b>Total Facultad de Jurisprudencia</b>		<b>19</b>	<b>294</b>	<b>219</b>	<b>387</b>	<b>377</b>
Facultades de Ciencia Política y Gobierno y de Relaciones Internacionales	Centro de Estudios Políticos e Internacionales	23	182	66	139	433
<b>Total Facultades de Ciencia Política y Gobierno y de Relaciones Internacionales</b>		<b>23</b>	<b>182</b>	<b>66</b>	<b>139</b>	<b>433</b>
Institucional	Historia de la Universidad del Rosario	-	1	22	4	
<b>Total Centro de Investigación y Estudios de Consultoría</b>		<b>0</b>	<b>1</b>	<b>22</b>	<b>4</b>	<b>0</b>
<b>Total universidad</b>		<b>1.003</b>	<b>1.776</b>	<b>625</b>	<b>1.244</b>	<b>2.493</b>

Fuente: Scopus - URResearch.

Nota 1: La información tomada de URResearch es la que arroja el Sistema de Información a la fecha, se encuentra en proceso de validación por los grupos de investigación, por tanto es susceptible de cambio.

Nota 2: El total de productos no se corresponde con el total de producción de la Universidad, teniendo en cuenta que existen artículos que han sido publicados por uno o más grupos, y en consecuencia cuentan para cada uno de los grupos involucrados.

\*La producción de los Centros o Grupos de Investigación asociados corresponde únicamente a los resultados de investigación en los que han participado los miembros de los grupos que tienen filiación institucional con la Universidad del Rosario.

Tabla 47  
PRINCIPALES INDICADORES DE LAS PUBLICACIONES EN BD INTERNACIONALES (WOS/SCOPUS) 2003-2013

	2003	2004	2005	2006	2007	2008	2009	2010	2011	2012	2013
<b>Total publicaciones</b>	<b>10</b>	<b>7</b>	<b>27</b>	<b>43</b>	<b>65</b>	<b>100</b>	<b>110</b>	<b>105</b>	<b>114</b>	<b>158</b>	<b>147</b>
* Citas por Documento	14	5	9	19	8	9	10	6	6	5	2
* Documentos Citados (%)	91	89	78	85	63	68	60	60	58	59	35
* Colaboración Internacional (%)	37	67	43	26	32	30	34	35	41	46	43
* Q1 (%)	27	11	43	35	24	31	32	39	35	40	38
* Excelencia (%)	18	0	4	11	6	6	7	5	9	13	13
* Excelencia con Liderazgo (%)	0	0	0	2	1	0	1	1	1	5	2
* Innovative Knowledge	0	0	0	1	1	1	0	3	0	0	0

Fuente: SClmago Research Group

\*Esta información corresponde a todos las publicaciones cuyos autores tienen como filiación institucional Universidad del Rosario. Esto incluye 113 trabajos de egresados de cuya filiación está relacionada con la Universidad, a pesar de no hacer parte de los grupos de investigación institucionales

Tabla 48  
**PUBLICACIONES EN BD INTERNACIONALES (WOS/SCOPUS) 2003-2014 POR GRUPO DE INVESTIGACIÓN Y CUARTIL**

	Q1	Q2	Q3	Q4
<b>Escuela de Administración</b>	4	5	12	19
Perdurabilidad Empresarial	4	5	12	19
<b>Escuela de Ciencias Humanas</b>	14	7	14	25
Artículos de Investigadores de la Escuela de Ciencias Humanas no adscritos a Grupos de Investigación				1
Estudios sobre Identidad	9	6	5	17
Ética Aplicada, Trabajo y Responsabilidad Social	1		2	3
Lógica, Epistemología y Filosofía de la Ciencia	1		4	2
Educación y Desarrollo	2			
<b>Escuela de Medicina y Ciencias de la Salud</b>	260	104	113	164
Artículos de Investigadores de la Escuela de Medicina y Ciencias de la Salud no adscritos a Grupos de Investigación	12	4	9	20
Análisis de la conducta simbiótica				1
Centro de Estudios de la Medición de la Actividad Física (CEMA)	3	3	6	16
CIB-Urosario	3	1		1
Ciencias Básicas Médicas	3	5	9	10
Ciencias de la Rehabilitación	6	5	14	16
CREA	78	34	17	7
Educación Médica	4	1	1	3
Estudios en Ciencias del Comportamiento	2	2	6	16
FIDIC	75	24	6	1
GENIUROS	17	5	6	5
GIMUR				1
Individuo Familia y Sociedad	1		2	10
Investigación Clínica	17	3	2	17
Micología médica y experimental	1		3	
Medicina Traslacional	6	3		
NEUROS	12	9	18	21
Salud Pública	16	3	9	9
Salud, Cognición y Trabajo	1	1	2	8
Sistemas Tradicionales de Salud	2			
<b>Grupo Interfacultad: Escuela de Medicina y Ciencias de la Salud y Escuela de Ciencias Humanas</b>	1	1	3	2
Estudios Sociales de las Ciencias, las Tecnologías y las Profesiones	1	1	3	2
<b>Facultad de Ciencias Naturales y Matemáticas</b>	37	6	17	18
BIO-BIO	4	1	3	2
Ciencias Básicas Médicas	11	4	13	9
Genética Evolutiva, Filogeografía y Ecología de Biodiversidad Neotropical	9			
Grupo de Ecología Funcional y Ecosistémica	1	1		2
Estadística y métodos numéricos	2			1
GIMUR	10		1	4

Continúa

	Q1	Q2	Q3	Q4
Facultad de Economía	49	43	24	26
Grupo de Investigación Facultad de Economía	49	43	24	26
Facultad Jurisprudencia	2	4	4	9
Derecho Internacional		1	1	1
Derecho Privado		1	1	3
Derecho Público, Carlos Holguín Holguín		1		2
Derechos Humanos	2	1	2	3
Facultades de Ciencia Política y Gobierno y de Relaciones Internacionales	3	3	3	14
Centro de Estudios Políticos e Internacionales	3	3	3	14
<b>Total universidad</b>	<b>369</b>	<b>172</b>	<b>187</b>	<b>275</b>

Fuente: Scopus.

Nota: El total de publicaciones en BD de indexación internacionales no se corresponde con el total del cuadro anterior, teniendo en cuenta que existen artículos que han sido publicados por uno o más grupos, y en consecuencia cuentan para cada uno de los grupos involucrados.

La clasificación por cuartiles de las revistas indexadas refleja la calidad de las mismas en términos del impacto que han conseguido los trabajos publicados. En el caso de la Universidad del Rosario, se presentan el número de trabajos según el cuartil de publicación de la revista, siendo Q1 el cuartil de mayor valor y Q4 el más bajo. Se evidencia entonces un esfuerzo importante por generar más publicaciones en primer cuartil, aumentando la calidad de los trabajos que se realizan y las posibilidades de obtener mayor impacto y mayor visibilidad a nivel internacional.

Tabla 49  
PUBLICACIONES EN BD INTERNACIONALES (WOS/SCOPUS) 2003-2014 POR AÑO Y CUARTIL

	Q1	Q2	Q3	Q4
2003	2	2	4	
2004	1	1	3	
2005	7	8	6	2
2006	15	8	7	7
2007	13	7	11	23
2008	28	12	18	28
2009	26	14	23	37
2010	37	10	18	33
2011	35	23	10	34
2012	57	25	28	36
2013	58	27	22	28
2014	66	28	28	42
<b>Total</b>	<b>345</b>	<b>165</b>	<b>178</b>	<b>270</b>

Fuente: Scopus

Tabla 50  
**PUBLICACIONES EN BD INTENACIONALES DE INDEXACION (WOS/SCOPUS)  
 POR TIPO DE PUBLICACION 2003-2014**

Tipo de publicacion	Total general
Article	775
Book Chapter	2
Conference Paper	25
Editorial	31
Letter	11
Review	103
Other	11
<b>Total general</b>	<b>958</b>

Fuente: Scopus

#### 2.9.4. Redes de coautoría

Las redes de coautoría interna de la Universidad del Rosario permiten destacar la producción científica de la Universidad por facultades y escuelas y la relación que existe entre las mismas. Así, cada nodo representa a un investigador, su tamaño está dado en función del número de artículos, libros y capítulos de libro publicados por él y el color representa la unidad académica a la que pertenece. Las relaciones entre nodos evidencian la existencia de trabajos conjuntos entre miembros de una misma facultad/escuela o de unidades diferentes y la intensidad de la relación está dada por el número de trabajos en coautoría.

Figura 13  
**RED DE COAUTORÍA INTERNA DE LA UNIVERSIDAD DEL ROSARIO 2003-2007 POR UNIDAD ACADÉMICA**



Figura 14  
RED DE COAUTORÍA INTERNA DE LA UNIVERSIDAD DEL ROSARIO 2008-2013 POR UNIDAD ACADÉMICA



EMCS Ciencias Naturales Administración Jurisprudencia Economía CPG-RRII ECH

Fuente: UResearch - SClmago Research Group

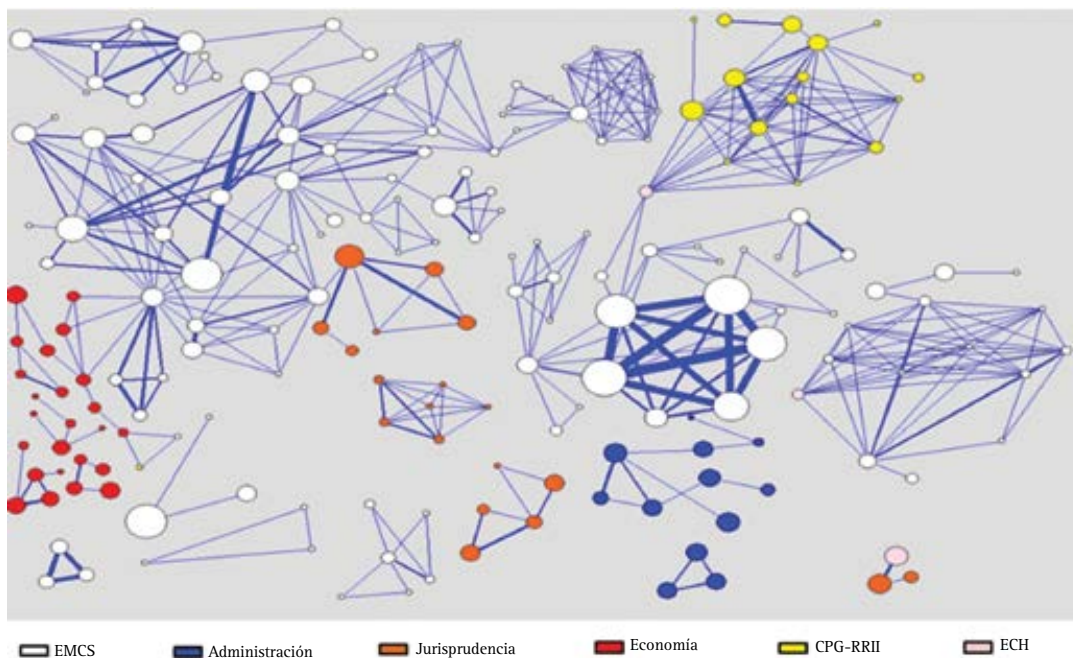
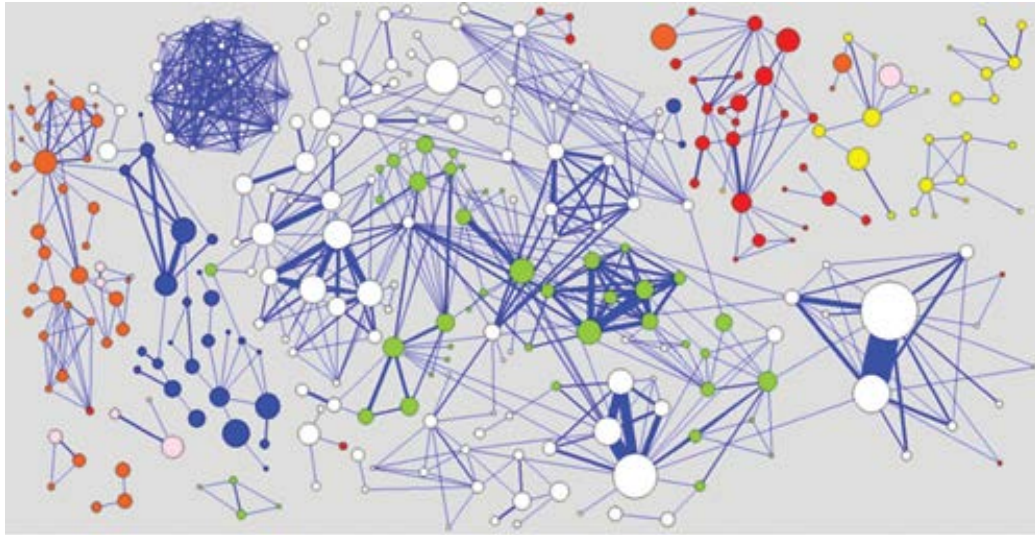
La red de coautoría externa de la Universidad del Rosario permite establecer la relación que existe con otras instituciones en el mundo por medio de la publicación de artículos científicos. Así, los países que tienen mayor intensidad de color albergan un mayor número de instituciones con las cuales colaboran los investigadores de la Universidad (Estados Unidos o España) y a medida que disminuye la intensidad disminuye también el número de trabajos realizados en colaboración.

Figura 15  
RED DE COAUTORÍA EXTERNA DE LA UNIVERSIDAD DEL ROSARIO 2003-2013

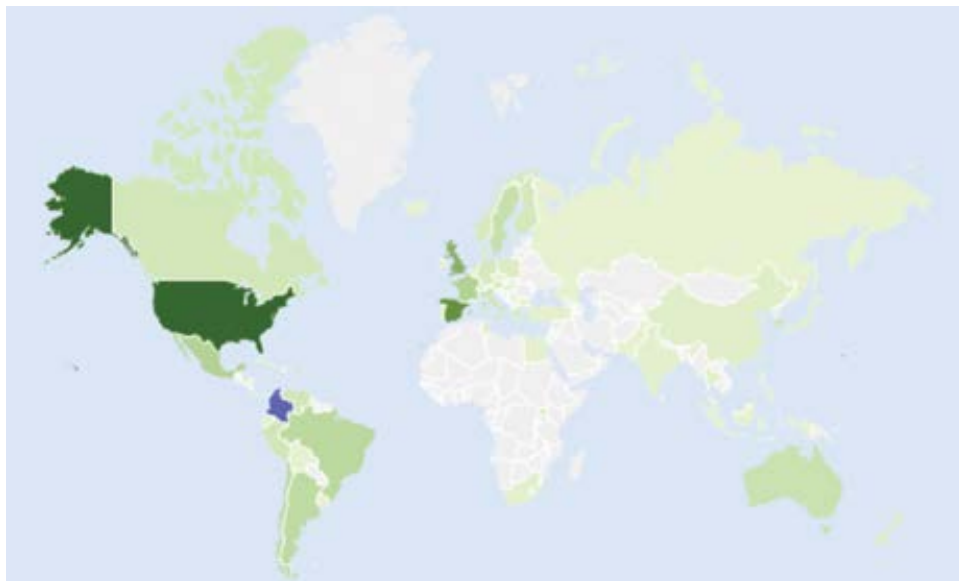

Fuente: SClmago Research Group



Tabla 51  
PRINCIPALES INSTITUCIONES CON LAS QUE COLABORA LA UNIVERSIDAD DEL ROSARIO 2003-2013

Institucion	Total documentos	Citas x documento
Universidad Nacional de Colombia	204	5
Pontificia Universidad Javeriana	101	4
Fundación Instituto de Inmunología de Colombia - FIDIC	97	6
Universidad de los Andes	90	6
Corporación para Investigaciones Biológicas - CIB	69	23
Oklahoma Medical Research Foundation	32	20
Consejo Superior de Investigaciones Científicas - CSIC	28	23
John Hopkins University	27	45
Universidad de Puerto Rico	26	27
University of Washington	25	49

Fuente: SCImago Research Group

## 2.9.5. Financiación de la investigación

Tabla 52  
MONTO DE LOS PROYECTOS DE INVESTIGACIÓN POR UNIDAD ACADÉMICA Y AÑO (2009-2014)

Unidad Académica	2009	2010	2011	2012	2013	2014
Escuela de Admistración	\$ 177.208.424	\$ 890.289.487	\$ 476.143.856	\$ 300.742.685	\$ 375.600.000	
Escuela de Ciencias Humanas	\$ 99.008.000	\$ 302.721.919	\$ 705.579.293	\$ 249.297.105	\$ 589.634.310	\$ 216.796.347
Escuela de Medicina y Ciencias de la Salud	\$ 1.511.487.598	\$ 4.070.899.109	\$ 19.466.727.120	\$ 5.898.951.747	\$ 8.296.687.133	\$ 2.844.080.717
Facultad de Ciencias Naturales y Matemáticas	\$ 262.430.726	\$ 3.734.564.339	\$ 861.239.748	\$ 323.450.349	\$ 319.516.961	\$ 444.438.466
Facultad de Economía	\$ 660.168.326	\$ 485.364.878	\$ 1.185.885.421	\$ 571.449.026	\$ 1.169.946.796	\$ 983.000.000
Facultad de Jurisprudencia	\$ 180.100.000	\$ 528.617.496	\$ 360.064.042	\$ 580.452.806	\$ 5.315.111.559	\$ 155.360.000
Facultades de Ciencia Política y Gobierno y de Relaciones Internacionales	\$ 543.996.387	\$ 196.264.045	\$ 740.833.009	\$ 377.649.636	\$ 459.207.444	\$ 308.832.373
<b>Total</b>	<b>\$ 3.434.399.461</b>	<b>\$ 10.208.721.273</b>	<b>\$ 23.796.472.489</b>	<b>\$ 8.301.993.354</b>	<b>\$ 16.525.704.203</b>	<b>\$ 4.952.507.903</b>

Fuente: UResearch

Nota: Esta información es la que arroja el Sistema de Información a la fecha, se encuentra en proceso de validación por los grupos de investigación, por tanto es susceptible de cambio

## 2.9.6. Publicaciones Universidad del Rosario

Tabla 53  
REVISTAS INDEXADAS UNIVERSIDAD DEL ROSARIO

Unidad Académica	Revista	Editor	Publindex	Index internacionales
Escuela de Administración	Universidad y empresa	Mauricio Sanabria	Categoría B	Latindex, CLASE, Ulrich's, EBSCO Google Scholar
Escuela de Medicina y Ciencias de la Salud	Avances en Psicología	Andrés Pérez Acosta	Categoría A1	SCOPUS, PsycINFO, SciELO, Medline, DOAJ, Ulrich's International Periodicals Directory, Academic OneFile, Latindex, Redalyc, LILACS, Informe Académico, Psico-doc, Dialnet, Google Scholar, Pserinfo, Hinari, Electronic Journals Library (Elektronische Zeitschriftenbibliothek o EZB)

Continúa

Unidad Académica	Revista	Editor	Publindex	Index internacionales
Escuela de Medicina y Ciencias de la Salud	Ciencias de la Salud	Alberto Francisco Vélez Van Meerbeke, Lilia Virginia García Sánchez	Categoría A2	Scielo Colombia, CAB Abstracts, CSA LLBA, Scopus, CINAHL, Index Copernicus, LILACS, RedAllyC, Ulrich's Periodicals Directory, IMBIOMED, DOAJ, Periodica, Google Scholar
Facultad de Economía	Economía del Rosario	Luis Hernando Gutiérrez Ramírez	No indexada	JEL, e-Jel, Econlit, AEA, Ulrich's Periodicals Directory, CSA Social Science Collection, DOTEC, EBSCO, IBSS, Latindex, SSRN, RePec, Scopus, CLASE, Pro-Quest, Google Scholar.
Facultad de Jurisprudencia	ACDI – Anuario colombiano de Derecho Internacional	Ricardo Abello Galvis	No indexada	EBSCO, DOAJ
	ANIDIP Anuario Iberoamericano Derecho Internacional Penal	Héctor Olásolo	No indexada	Inicia procesos para indexación
	Estudios Sociojurídicos	Rocio Peña	Categoría A2	Redalyc, Latindex, CLASE, Dialnet, Scielo, Google Scholar. Ebsco, DOAJ, Scieelo Citaxion Index
Facultades de Ciencia Política y Gobierno y de Relaciones Internacionales	Desafíos	Ralf Leiteritz	Categoría B	IBSS, Clase, EBSCO-México, Google Scholar
	Territorios	Thierry Lulle	Categoría B	IBSS-LSE, RedAllyC, Latindex

Tabla 54  
LIBROS Y DOCUMENTOS PUBLICADOS POR LA EDITORIAL UNIVERSIDAD DEL ROSARIO

Tipo de publicación	2008	2009	2010	2011	2012	2013	2014	Total
Libros	81	98	90	73	87	79	76	584
Documentos o borradores de investigación	62	53	49	53	30	5	10	262
<b>Total publicaciones</b>	<b>143</b>	<b>151</b>	<b>139</b>	<b>126</b>	<b>117</b>	<b>84</b>	<b>86</b>	<b>846</b>
Libros coeditados	13	15	18	12	22	19	26	112

Tabla 55  
REVISTAS CIENTÍFICAS PUBLICADAS POR LA EDITORIAL UNIVERSIDAD DEL ROSARIO

Facultad / unidad	2008	2009	2010	2011	2012	2013	2014	Total
Escuela de Administración	2	2	2	2	2	3	1	14
Escuela de Medicina y Ciencias de la Salud	3	4	4	4	6	8	6	35
Facultad de Economía	2	2	1	3	2	2	2	14
Facultad de Jurisprudencia	3	3	3	4	3	4	5	25
Facultades de Ciencia Política y Gobierno, y de Relaciones Internacionales	4	5	5	4	6	3	6	33
<b>Total</b>	<b>14</b>	<b>16</b>	<b>15</b>	<b>17</b>	<b>19</b>	<b>20</b>	<b>20</b>	<b>121</b>

## 2.10. Biblioteca

El fortalecimiento de la Biblioteca contribuye al logro de los objetivos misionales, constituyéndose en un moderno centro de recursos de apoyo al aprendizaje y la investigación. La modernización de la biblioteca se ha estructurado de acuerdo con los ejes estratégicos del PID, en términos de fortalecimiento de los recursos

bibliográficos, innovaciones tecnológicas, infraestructura física y talento humano, visibilidad de la producción institucional y proyección nacional e internacional. Las tablas de la 57 a la 62 reflejan información relacionada con la disposición y la utilización de recursos bibliográficos para la comunidad.

### 2.10.1. Material bibliográfico impreso y audiovisual

Tabla 56  
MATERIAL BIBLIOGRÁFICO IMPRESO Y AUDIOVISUAL

Tipo de material	Títulos						Ejemplares					
	2009	2010	2011	2012	2013	2014	2009	2010	2011	2012	2013	2014
Libros	67.255	72.650	77.783	84.389	81.831	86.690	98.810	106.513	109.836	121.952	126.216	134.206
Material audiovisual	2.274	2.532	2.845	3.714	1.894	2.167	8.028	8.722	7.755	9.569	4.279	5.132
Publicaciones seriadas (nacionales e internacionales)	2.570	2.607	2.455	2.459	1.715	1.721	na	na	na	na	na	na
<b>Total</b>	<b>72.099</b>	<b>77.789</b>	<b>83.083</b>	<b>90.562</b>	<b>85.440</b>	<b>90.578</b>	<b>106.838</b>	<b>115.235</b>	<b>117.591</b>	<b>131.521</b>	<b>130.495</b>	<b>139.338</b>

Tabla 57  
MATERIAL ELECTRÓNICO DISPONIBLE

Tipo de material	2009	2010	2011	2012	2013	2014
Libros electrónicos	74,219	65,894	97,592	70,420	71,779	129,173
Bases de datos	107	196	191	215	215	221
Publicaciones seriadas	26,987	27,209	33,425	34,740	36,503	42,071
Documentos en el Repositorio Institucional E-docUR	430	893	1,384	2,651	3,324	6,975

Tabla 58  
POSICIÓN DEL REPOSITORIO INSTITUCIONAL Y EL PORTAL DE REVISTAS EN EL RANKING WEBOMETRICS

Ranking Webometrics	2010-1	2010-2	2011-1	2011-2	2012-1	2012-2	2013-1	2013-2	2014-1	2014-2
Posición del repositorio institucional a nivel institucional mundial	1.123	512	419	454	383	403	361	386	378	354
Posición del repositorio institucional a nivel nacional	1	1	3	3	1	2	2	2	3	3
Posición del portal de revistas a nivel mundial										103

El dato de primer semestre corresponde al mes de enero y el de segundo semestre al mes de julio

Tabla 59  
DESARROLLO DE COLECCIONES - CUBRIMIENTO DE LA BIOGRAFÍA BÁSICA

Facultad/ programa	Porcentaje de cubrimiento de la bibliografía básica						
	2008	2009	2010	2011	2012	2013	2014
<b>Decanatura del Medio Universitario</b>							
Medio Universitario	78%	64%	70%	70%	75%	85%	85%
<b>Facultad de Administración</b>							
Administración de Empresas	83%	85%	86%	86%	84%	92%	94%
Administración de Negocios Internacionales	83%	83%	86%	88%	84%	91%	84%

Continúa

Facultad/ programa	Porcentaje de cubrimiento de la bibliografía básica						
	2008	2009	2010	2011	2012	2013	2014
Administración en Logística y Producción	77%	77%	78%	81%	63%	87%	90%
Especializaciones	85%	90%	92%	96%	96%	76%	86%
Maestrías				75%	75%	71%	77%
Doctorado						80%	86%
<b>Escuela de Ciencias Humanas</b>							
Antropología	71%	75%	77%	85%	88%	85%	93%
Artes Liberales en Ciencias Sociales	83%	88%	90%	92%	92%	89%	100%
Filosofía	81%	85%	86%	87%	93%	96%	97%
Historia	84%	95%	84%	84%	85%	80%	81%
Periodismo y Opinión Pública	83%	85%	88%	92%	92%	90%	90%
Sociología	90%	90%	88%	90%	90%	90%	92%
Ciclo Básico	83%	87%	88%	88%	88%	89%	92%
Especializaciones		53%	61%	68%	68%	68%	81%
Maestría						27%	87%
<b>Escuela de Medicina y Ciencias de la Salud</b>							
Fisioterapia	99%	99%	100%	100%	99%	100%	100%
Fonoaudiología	99%	99%	100%	100%	98%	98%	98%
Ingeniería Biomédica					87%	95%	100%
Medicina	92%	92%	98%	99%	99%	99%	99%
Psicología	97%	97%	94%	100%	96%	96%	96%
Terapia Ocupacional	97%	99%	100%	100%	100%	100%	100%
Especializaciones				99%	99%	99%	99%
Maestrías	56%	43%	93%	83%	85%	86%	89%
Doctorado				100%	100%	100%	100%
<b>Facultad de Ciencias Naturales y Matemáticas</b>							
Estudios Universitarios		75%	89%	97%	99%	99%	99%
<b>Facultad de Economía</b>							
Economía	87%	87%	88%	88%	91%	97%	97%
Finanzas y Comercio Internacional	87%	87%	88%	92%	94%	95%	95%
Especializaciones	74%	75%	76%	77%	79%	84%	93%
Maestrías						100%	100%
Doctorado						100%	100%
<b>Facultad de Jurisprudencia</b>							
Jurisprudencia	78%	95%	98%	100%	100%	100%	100%
Especializaciones	59%	60%	71%	75%	98%	99%	99%
Maestrías			75%	78%	100%	100%	100%
Doctorado			32%	46%	59%	100%	100%
<b>Facultades de Ciencia Política y Gobierno y de Relaciones Internacionales</b>							
Ciencia Política y Gobierno	89%	87%	92%	74%	89%	95%	96%
Gestión y Desarrollo Urbanos	86%	92%	100%	66%	80%	78%	81%
Relaciones Internacionales	90%	91%	97%	86%	92%	91%	92%
Maestría			67%	78%	93%	94%	94%

Tabla 60  
BIBLIOGRAFÍA EN OTROS IDIOMAS

Año	Tipo de publicación	Número de títulos						Total	Porcentaje sobre el total de bibliografía disponible
		Alemán	Francés	Inglés	Italiano	Portugués	Otros		
2009	Libros impresos	44	2.900	9.300	681	39		12.964	20,43%
	Libros electrónicos	51	68	35.933	3	74		36.129	48,68%
	Publicaciones seriadas impresas		9	233				242	69,34%
2010	Libros impresos	44	2.907	9.874	685	49		13.559	19,70%
	Libros electrónicos	56	75	41.937	11	105		42.184	64,02%
	Publicaciones seriadas impresas		16	208				224	60,54%
2011	Libros impresos	55	3.044	11.831	712	56	122	15.820	21,48%
	Libros electrónicos	199	129	63.664	11	165	2	64.170	65,75%
	Publicaciones seriadas impresas		13	61			5	79	47,59%
2012	Libros impresos	70	3.219	12.050	732	70	130	16.271	19,28%
	Libros electrónicos	301	250	64.393	120	230	50	65.344	92,79%
	Publicaciones seriadas impresas		31	509	6	8	0	554	22,53%
2013	Libros impresos	113	4.353	18.367	965	94	1.174	25.066	30,63%
	Libros electrónicos	172	113	69.405	7	7	136	69.840	97,30%
	Publicaciones seriadas impresas	0	24	439	5	8	0	476	27,76%
2014	Libros impresos	126	4.987	19.852	1.000	104	1.427	27.496	31,72%
	Libros electrónicos	327	3.392	103.678	39	49	608	108.093	83,68%
	Publicaciones seriadas impresas	3	48	561	1	2	8	6.230	36,20%

## 2.10.2. Circulación y préstamo

Tabla 61  
ENTRADA DE USUARIOS A LA BIBLIOTECA

Sede	2009	2010	2011	2012	2013	2014
Claustro	599.835	601.208	714.216	717.027	654.532	580.479
Quinta Mutis	338.270	339.350	318.778	329.423	263.348	217.903
Hospital Universitario Mayor	39.933	56.846	58.368	47.842	34.757	47.997
Sede Norte	6.436	27.162	76.182	71.822	162.623	177.535
<b>Total</b>	<b>984.474</b>	<b>1.024.566</b>	<b>1.167.544</b>	<b>1.166.114</b>	<b>1.115.259</b>	<b>1.023.914</b>

Tabla 62  
PRÉSTAMOS REALIZADOS

Tipo de préstamo	Sede	2009	2010	2011	2012	2013	2014
Préstamos externos de material bibliográfico	Claustro	137.106	126.628	121.669	120.219	127.248	88.139
	Quinta Mutis	38.183	99.372	34.033	39.825	42.154	49.654
	Hospital Universitario	998	534	742	576	706	822
	Sede Norte	402	927	3.889	3.122	14.621	11.876
Uso en sala de material bibliográfico	Claustro	31.872	36.498	84.664	74.505	75.868	56.516

Tipo de préstamo	Sede	2009	2010	2011	2012	2013	2014
Uso en sala de material bibliográfico	Quinta Mutis	59.025	59.640	85.151	76.933	86.019	66.146
	Hospital Universitario	4.006	6.731	8.044	7.701	5.613	6.638
	Sede Norte	30	78	3.616	3.531	9.052	6.303
Computadores sala virtual y portátiles	Claustro	214.323	187.857	211.532	184.804	151.756	115.967
	Quinta Mutis	109.400	103.750	61.584	68.772	50.680	49.822
	Hospital Universitario	12.442	18.972	18.095	17.051	11.568	16.167
	Sede Norte	3.013	7.637	28.822	17.542	31.197	21.811
Salas y cubículos	Claustro	1.406	3.667	11.143	11.218	13.988	10.319
	Quinta Mutis			79	2.098	4.545	3.113
	Sede Norte					4.057	3.521

## 2.11. Extensión

La función sustantiva de extensión le permite a la Universidad estar en permanente interacción con el medio y tener la capacidad de anticipar e identificar las necesidades y problemas prioritarios de su entorno, para proponer y desarrollar proyectos que aporten a su comprensión y solución.

Con fundamento en ello se articulan las diferentes expresiones de extensión propiamente dichas, así como las expresiones relativas a la extensión con docencia e investigación. Es sobre esta base que se han definido institucionalmente las siguientes áreas de intervención: gestión de formación permanente, gestión de la consultoría y la asesoría, gestión tecnológica, gestión social, gestión de prácticas y pasantías, gestión cultural y gestión del emprendimiento. Las siguientes estadísticas reflejan parte de la dinámica que sobre extensión se publica en este documento estadístico, que sin duda se complementa con el *Informe de gestión*.

### 2.11.1. Formación Continua

Formación Continua se encarga de coordinar con las distintas unidades académicas tanto la oferta de los programas como los aspectos logísticos, administrativos y de mercadeo de los cursos, seminarios y diplomados con los que se contribuye a la formación permanente de profesionales en el entorno. La dinámica de esta unidad permite que la oferta de programas bajo esta modalidad capitalice las fortalezas académicas de los programas y de los grupos de investigación, con el ánimo de contribuir a la cualificación profesional de entidades del sector público o privado, o por interés individual en la oferta de cursos abiertos que se promueven.

De acuerdo con los lineamientos institucionales, las actividades de esta unidad se pueden clasificar en eventos de inversión académica –donde se busca generar reflexiones y debates en torno a situaciones nacionales que requieren el pronunciamiento de la Universidad– y, por otro lado, los eventos de la línea comercial, donde se desarrollan productos académicos a la medida de instituciones, o sobre temas relevantes que complementan la formación de profesionales en el entorno.

Tabla 63

## NÚMERO DE EVENTOS Y PARTICIPANTES EN PROGRAMAS DE EDUCACIÓN CONTINUADA

Año	2009	2010	2011	2012	2013	2014
Eventos	532	393	384	233	176	433
Participantes	21.074	18.129	17.639	12.987	8.821	11.565
Ingresos \$ corrientes	8.236.232	6.138.204	6.891.430	7.892.119	6.264.141	9.042.404

Los ingresos se presentan en miles de pesos.

Tabla 64

## EVENTOS Y PARTICIPANTES POR UNIDAD ACADÉMICA 2014

Consolidado	Seminario			Curso			Diplomado			Total		
	Eventos	Participantes	IH	Eventos	Participantes	IH	Eventos	Participantes	IH	Eventos	Participantes	IH
Decanatura del Medio Universitario	23	477	304	2	24	90	1	14	124	26	515	518
Escuela de Administración	15	637	296	12	272	589	37	1.114	5.308	64	2.023	6.193
Escuela de Ciencias Humanas	11	330	142	3	24	112	6	208	526	20	562	780
Escuela de Medicina y Ciencias de la Salud	57	2.754	870	68	1.120	3.162	42	867	5.261	167	4.741	9.293
Facultad de Ciencias Naturales y Matemáticas	1	15	5	-	-	-	-	-	-	1	15	5
Facultad de Economía	11	175	213	4	101	154	11	236	1.130	26	512	1.497
Facultad de Jurisprudencia	39	962	654	22	514	980	22	623	2.220	83	2.099	3.854
Facultades de Ciencia Política y Gobierno y de Relaciones Internacionales	6	109	48	5	102	212	10	290	1.722	21	501	1.982
Centro de Gestión de TIC para la Academia	-	-	-	-	-	-	-	-	-	-	-	-
Planeación Académica	-	-	-	-	-	-	-	-	-	-	-	-
Otras Unidades	20	390	266	1	9	45	4	198	374	25	597	685
<b>Total</b>	<b>183</b>	<b>5.849</b>	<b>2.798</b>	<b>117</b>	<b>2.166</b>	<b>5.344</b>	<b>133</b>	<b>3.550</b>	<b>16.665</b>	<b>433</b>	<b>11.565</b>	<b>24.807</b>

IH: intensidad horaria.

Tabla 65  
EVENTOS DE INVERSIÓN ACADÉMICA DEL AÑO 2014

Inversión Académica	Seminario			Curso			Diplomado			Total		
	Eventos	Participantes	IH	Eventos	Participantes	IH	Eventos	Participantes	IH	Eventos	Participantes	IH
Decanatura del Medio Universitario										-	-	-
Escuela de Administración	1	91	16							1	91	16
Escuela de Ciencias Humanas	2	127	24							2	127	24
Escuela de Medicina y Ciencias de la Salud	7	665	57	1	40	12	1	8	128	9	713	197
Facultad de Ciencias Naturales y Matemáticas										-	-	-
Facultad de Economía										-	-	-
Facultad de Jurisprudencia										-	-	-
Facultades de Ciencia Política y Gobierno y de Relaciones Internacionales	2	82	4							2	82	4
Centro de Gestión de TIC para la Academia										-	-	-
Planeación Académica										-	-	-
Otras Unidades	10	261	130				4	198	374	14	459	504
<b>Total</b>	<b>22</b>	<b>1.226</b>	<b>231</b>	<b>1</b>	<b>40</b>	<b>12</b>	<b>5</b>	<b>206</b>	<b>502</b>	<b>28</b>	<b>1.472</b>	<b>745</b>

IH: intensidad horaria.

Tabla 66  
EVENTOS DE LA LÍNEA COMERCIAL DEL AÑO 2014

Eventos Abiertos	Seminario			Curso			Diplomado			Total		
	Eventos	Participantes	IH	Eventos	Participantes	IH	Eventos	Participantes	IH	Eventos	Participantes	IH
Decanatura del Medio Universitario	1	8	20	1	14	30				2	22	50
Escuela de Administración				4	89	208	12	420	1.332	16	509	1.540
Escuela de Ciencias Humanas	4	99	78				1	9	96	5	108	174
Escuela de Medicina y Ciencias de la Salud	7	567	91	12	212	588	11	254	1.219	30	1.033	1.898
Facultad de Ciencias Naturales y Matemáticas	1	15	5							1	15	5
Facultad de Economía	7	73	125	2	19	74	5	80	548	14	172	747
Facultad de Jurisprudencia	8	214	105	12	263	512	3	63	228	23	540	845
Facultades de Ciencia Política y Gobierno y de Relaciones Internacionales				1	15	48	8	235	962	9	250	1.010
Centro de Gestión de TIC para la Academia										-	-	-
Planeación Académica										-	-	-
Otras Unidades				1	9	45				1	9	45
<b>Total</b>	<b>28</b>	<b>976</b>	<b>424</b>	<b>33</b>	<b>621</b>	<b>1.505</b>	<b>40</b>	<b>1.061</b>	<b>4.385</b>	<b>101</b>	<b>2.658</b>	<b>6.314</b>

Continúa



Corporativos	Seminario			Curso			Diplomado			Total		
	Eventos	Participantes	IH	Eventos	Participantes	IH	Eventos	Participantes	IH	Eventos	Participantes	IH
Decanatura del Medio Universitario	9	198	68	1	10	60	1	14	124	11	222	252
Escuela de Administración	12	494	264	6	145	301	19	545	2.032	37	1.184	2.597
Escuela de Ciencias Humanas				2	24	72	5	199	430	7	223	502
Escuela de Medicina y Ciencias de la Salud	43	1.522	722	55	868	2.562	30	605	3.914	128	2.995	7.198
Facultad de Ciencias Naturales y Matemáticas										-	-	-
Facultad de Economía	3	77	64				5	126	462	8	203	526
Facultad de Jurisprudencia	24	527	441	10	251	468	17	515	1.792	51	1.293	2.701
Facultades de Ciencia Política y Gobierno y de Relaciones Internacionales	2	15	28	4	87	164	2	55	760	8	157	952
Centro de Gestión de TIC para la Academia										-	-	-
Planeación Académica										-	-	-
Otras Unidades	10	129	136							10	129	136
<b>Total</b>	<b>103</b>	<b>2.962</b>	<b>1.723</b>	<b>78</b>	<b>1.385</b>	<b>3.627</b>	<b>79</b>	<b>2.059</b>	<b>9.514</b>	<b>260</b>	<b>6.406</b>	<b>14.864</b>

Licitaciones	Seminario			Curso			Diplomado			Total		
	Eventos	Participantes	IH	Eventos	Participantes	IH	Eventos	Participantes	IH	Eventos	Participantes	IH
Decanatura del Medio Universitario	13	271	216							13	271	216
Escuela de Administración	2	52	16	2	38	80	6	149	1.944	10	239	2.040
Escuela de Ciencias Humanas	5	104	40	1		40				6	104	80
Escuela de Medicina y Ciencias de la Salud										-	-	-
Facultad de Ciencias Naturales y Matemáticas										-	-	-
Facultad de Economía	1	25	24	2	82	80	1	30	120	4	137	224
Facultad de Jurisprudencia	7	221	108				2	45	200	9	266	308
Facultades de Ciencia Política y Gobierno y de Relaciones Internacionales	2	12	16							2	12	16
Centro de Gestión de TIC para la Academia										-	-	-
Planeación Académica										-	-	-
Otras Unidades										-	-	-
<b>Total</b>	<b>30</b>	<b>685</b>	<b>420</b>	<b>5</b>	<b>120</b>	<b>200</b>	<b>9</b>	<b>224</b>	<b>2.264</b>	<b>44</b>	<b>1.029</b>	<b>2.884</b>

## 2.11.2. Observatorios

Los observatorios se han constituido en la Universidad como proyectos permanentes al servicio de toda la comunidad, donde se integran las unidades académicas, con sus agendas temáticas y de investigación, en el seguimiento y análisis de

temas relevantes para la comprensión de la problemática nacional y, de acuerdo con ello, en la generación de propuestas que desde la academia la Universidad comparte con su entorno.

De acuerdo con las diferentes temáticas propias de las disciplinas de las unidades académicas, se presenta la composición de los observatorios y centros de estudio de la Universidad, que con su dinámica impactan a la sociedad y contribuyen a los logros misionales de extensión.

Tabla 67  
OBSERVATORIOS Y CENTROS DE ESTUDIO DE LA UR

Código de la unidad organizacional	Nombre del observatorio
Facultad de Economía	Observatorio de Finanzas y Comercio Internacional
Facultad de Jurisprudencia	Observatorio Legislativo y de Opinión
Facultades de Ciencia Política y Gobierno y de Relaciones Internacionales	Observatorio de Drogas Ilícitas y Armas (ODA)
	Observatorio de la Opinión y de la Información de Interés Público (OP/IP)
	Observatorio de Política Exterior Colombiana (OPEC)
	Observatorio de Procesos Electorales (OPE)
	Observatorio de Redes y Acción Colectiva (ORAC)
	Observatorio de Venezuela (OV)

### 2.11.3. Relación de actividades de la UR asociadas a la función sustantiva de extensión

Tabla 68  
CONSOLIDADO DE LAS ACTIVIDADES DE EXTENSIÓN REALIZADAS POR LA UR

Actividad	2009	2010	2011	2012	2013	2014
Actividades sistemáticas de difusión	56	6	5	108	193	202
Apoyo sistemáticos a entidades gubernamentales y gremiales	9	5	1	21	35	24
Asesorías	54	50	91	30	20	21
Distinciones y reconocimientos		4	10	42	76	29
Espacios de debate público	80	71	73	77	167	153
Eventos de educación continuada	599	576	437	410	229	311
Observatorios	11	9	13	9	9	8
Participación en redes académicas con participación activa e institucional (nacional ó internacional)	128	191	265	315	322	396
Prácticas de estudiantes*	1.941	1.924	694	1.151	3026	5.864
Prestación de servicios**	8.211	12.780	14.391	19.497		
Proyectos con impacto comunitario	50	66	40	53	21	22
Proyectos estudiantiles de extensión	32	73	37	10	4	1

\* No se incluyen rotaciones en la Escuela de Medicina y Ciencias de la Salud desde el año 2011. Para el año 2013 sí se incluyeron rotaciones, por eso la cifra se altera.

\*\* Se incluyen servicios que corresponden a actividades de investigación.



Estudiantes de la Escuela de Medicina y Ciencias de la Salud en la Sede de la Quinta Mutis.

## Eje II. Consolidación de la identidad y comunidad rosaristas

**E**n este eje se incorporan los programas y orientaciones que buscan fortalecer los elementos diferenciadores rosaristas que generan un vínculo integral con la Universidad y que son soporte de las acciones académicas de los demás ejes. Se incorporan además los programas orientados a egresados y a su desempeño profesional. En este *Boletín Estadístico* se incorporan las series estadísticas relacionadas con la participación de estudiantes en actividades académicas y de bienestar promovidas por la Decanatura del Medio Universitario.

### 3.1. Proyectos académicos

Tabla 69  
PARTICIPACIÓN DE ESTUDIANTES POR UNIDAD ACADÉMICA EN LAS ÁREAS DE FORMACIÓN DE LA DECANATURA DEL MEDIO UNIVERSITARIO 2014

Area	Unidad Académica							Total por área
	Escuela de Administración	Escuela de Ciencias Humanas	Escuela de Medicina y Ciencias de la Salud	Facultad de Ciencias Naturales y Matemáticas	Facultad de Economía	Facultad de Jurisprudencia	Facultades de Ciencia Política y Gobierno y de Relaciones Internacionales	
Artes escénicas	2	22	145	-	59	42	33	303
Artes musicales	-	35	19	-	101	73	72	300
Artes visuales	4	43	258		72	111	70	558
Artes Plásticas*	25	6	101	-	24	25	17	198
Bienestar y calidad de vida	294	51	201	-	137	118	115	916
Formación social y ciudadana	95	10	4	-	60	53	51	273
Formación y desarrollo humano	324	21	49	-	220	188	118	920
Formación en cine	-	23	82	-	25	34	24	188
Formación rosarista	801	212	899	8	300	726	467	3.413
<b>Total por Unidad Académica</b>	<b>1.545</b>	<b>423</b>	<b>1.758</b>	<b>8</b>	<b>998</b>	<b>1.370</b>	<b>967</b>	<b>7.069</b>
<b>% participación por Unidad Académica</b>	<b>21,9%</b>	<b>6,0%</b>	<b>24,9%</b>	<b>0,1%</b>	<b>14,1%</b>	<b>19,4%</b>	<b>13,7%</b>	<b>100%</b>

\* A partir de 2014 se ajustó esta área y algunas de sus asignaturas se incluyeron en el área de artes visuales.

### 3.2. Estímulos para la Comunidad Rosarista

La Universidad cuenta con la Política de Desarrollo del Talento Humano, cuyo objetivo es apoyar el desarrollo de la comunidad y el fortalecimiento de la excelencia académica y, asimismo, contribuir a ampliar las oportunidades de formación.

Tabla 70  
DISTRIBUCIÓN DE INVERSIÓN DE LA POLÍTICA DE BECAS POR UNIDAD

Unidad académica	2009		2010		2011		2012		2013		2014	
	Inversión	% de inversión	Inversión	% de inversión	Inversión	% de inversión	Inversión	% de inversión	Inversión	% de inversión	Inversión	% de Inversión
Administrativos	\$145.649	1,07%	\$4.405	0,03%	\$46.341	0,25%					\$35.880	0,21%
Decanatura del Medio Universitario									\$4.400	0,03%		0,00%
Escuela de Administración	\$3.086.036	22,71%	\$3.622.103	22,14%	\$4.129.879	22,13%	\$3.710.146	22,77%	\$3.528.787	22,56%	\$3.405.552	20,29%
Escuela de Ciencias Humanas	\$1.174.111	8,64%	\$1.731.215	10,58%	\$2.037.365	10,92%	\$1.886.190	11,58%	\$1.803.966	11,53%	\$1.893.356	11,28%
Escuela de Medicina y Ciencias de la Salud			\$2.901.447	17,73%	\$3.255.566	17,44%	\$3.048.388	18,71%	\$3.389.190	21,66%	\$4.181.693	24,91%
Facultad de Ciencias Naturales y Matemáticas	\$6.025	0,04%	\$394.743	2,41%	\$132.410	0,71%	\$199.404	1,22%	\$177.633	1,14%	\$191.046	1,14%
Facultad de Economía	\$1.512.062	11,13%	\$1.791.484	10,95%	\$2.526.486	13,54%	\$1.960.011	12,03%	\$1.668.551	10,67%	\$1.699.229	10,12%
Facultad de Jurisprudencia	\$2.873.882	21,15%	\$4.105.605	25,09%	\$4.399.918	23,57%	\$3.784.688	23,23%	\$3.247.531	20,76%	\$3.462.164	20,63%
Facultad de Medicina	\$2.362.496	17,38%										
Facultad de Rehabilitación y Desarrollo Humano	\$243.008	1,79%										
Facultades de Ciencia Política y Gobierno y de Relaciones Internacionales	\$1.357.688	9,99%	\$1.609.919	9,84%	\$2.136.838	11,45%	\$1.702.547	10,45%	\$1.824.901	11,66%	\$1.916.677	11,42%
Registro y Control Académico	\$830.302	6,11%	\$201.574	1,23%								
<b>Total</b>	<b>\$13.591.259</b>	<b>100%</b>	<b>\$16.362.494</b>	<b>100%</b>	<b>\$18.664.803</b>	<b>100%</b>	<b>\$16.291.374</b>	<b>100%</b>	<b>\$15.644.958</b>	<b>100%</b>	<b>\$16.785.596</b>	<b>100%</b>

Inversión en miles de pesos.

Figura 16  
DISTRIBUCIÓN DE INVERSIÓN DE LA POLÍTICA DE BECAS POR UNIDAD

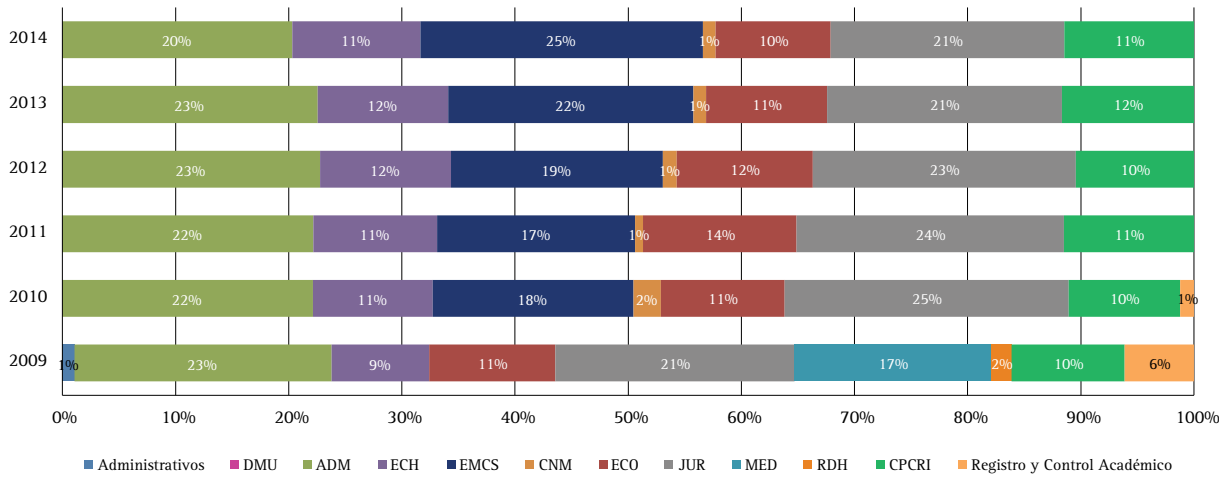

### 3.3. Bienestar universitario

La pauta para identificar las áreas y los campos de acción del bienestar en la Universidad es el desarrollo humano. Estas áreas son interdependientes y están ligadas de manera transversal por los tres principios que orientan el bienestar universitario: la formación integral, la calidad de vida y la construcción de comunidad.

Tabla 71  
PARTICIPACIÓN DE LOS ACTORES DE LA COMUNIDAD ACADÉMICA EN PROGRAMAS DE BIENESTAR

Estamento	2009-1	2009-2	2010-1	2010-2	2011-1	2011-2	2012-1	2012-2	2013-1*	2013-2	2014-1	2014-2
Asesoría psicológica												
Estudiantes de pregrado	188	203	217	202	152	144	173	138	450	384	125	91
Familiar estudiante			2	-	2	4	-	-	3	5		
Estudiantes de posgrado	8	15	9	9	1	3	5	2	9	3	2	7
Profesores	3	6	-	-	-	-	-	-				
Egresados	10	9	6	5	2	6	1	3	11	9	6	
Funcionarios	10	9	8	12	5	9	7	12	14	8	10	
Familiar funcionario			1	2	-	1	3	-	2	2		
Padres de familia	22	1	19	9	7	6	14	7	5	4	2	
Pareja de estudiante	-	-	-	1	-	-	3	1		1	2	
Otros	19	6	-	-	-	2	2	3	6	9	6	

Continúa

Estamento	2009-1	2009-2	2010-1	2010-2	2011-1	2011-2	2012-1	2012-2	2013-1*	2013-2	2014-1	2014-2
<b>Consulta médica</b>												
Estudiantes pregrado	6,494	3,718	3,463	4,660	4,276	3,858	4,556	3,511	4,237	2,254	1,826	1,744
Estudiantes posgrado	84	68	99	96	96	37	70	80	100	60	43	45
Otros: funcionarios, visitantes, egresados	725	767	580	709	713	687	910	846	849	520	784	928
<b>Deporte y recreación</b>												
Torneos internos	1,073	1,388	1,038	1,038	1,914	1,800	1,055	1,440	1,292	1,398	1,113	1,044
Selecciones deportivas	299	305	307	307	376	376	343	343	290	290	330	325
Gym UR					2,222	2,500	4,581	4,087	5,516	6,204	1,445	1,348
<b>Grupos culturales</b>												
Grupos culturales	163	149	140	142	109	146	173	173	201	183	152	134

\*A partir del 2013 no se presta consejería de apoyo, todas las remisiones se incluyen en asesoría psicológica.

### 3.3.1. Servicios de salud



Para conocer información detallada sobre los Servicios de Salud que presta la Universidad a la comunidad puede consultar el Boletín Estadístico en la página <http://www.uro-sario.edu.co/La-Universidad/Informacion-General/Boletin-Estadistico/>

### 3.3.2. Deportes

Tabla 72  
PARTICIPACIÓN DE ESTUDIANTES EN TORNEOS EXTERNOS (SELECCIONES)

Actividad	2009	2010	2011	2012	2013	2014
Ajedrez	6	7	8	15	11	15
Atletismo	na	na	na	25	11	4
Baloncesto femenino	15	14	23	15	15	16
Baloncesto masculino	15	17	25	15	15	14
Capoeira	20	14	23	16	32	25
Fútbol femenino	25	26	34	25	25	20
Fútbol masculino	25	20	24	25	25	25
Fútbol Sala Femenino	15	8	17	15	15	13
Fútbol Sala Masculino	15	12	18	15	16	17
Karatado*	na	na	na	na	na	3
Natación	8	14	22	30	21	17
Rugby masculino	32	47	31	27	17	27
Rugby femenino	15	12	8	15	14	14
Squash	8	3	7	15	14	10

Continúa

Actividad	2009	2010	2011	2012	2013	2014
Taekwondo	22	38	27	22	18	18
Tenis	18	7	9	17	16	17
Tenis de mesa	8	23	12	12	11	9
Ultimate	22	20	38	25	17	25
Voleibol femenino	15	12	32	15	16	15
Voleibol masculino	15	13	18	15	13	15
Voleibol playa	na	na	na	8	8	9
<b>Total</b>	<b>299</b>	<b>307</b>	<b>376</b>	<b>367</b>	<b>330</b>	<b>325</b>

\* Inicio actividad a partir de 2014.





Estudiantes de la Universidad.

## Eje III. Internacionalización

---

La “internacionalización” se entiende como el proceso de integrar la dimensión internacional e intercultural en la enseñanza, la investigación y los servicios de la Universidad, sin perder de vista las perspectivas y definiciones establecidas en el Proyecto Educativo Institucional Rosarista. En el *Boletín Estadístico* se desagregan estadísticas, de acuerdo con los programas principales de dicho proyecto en el Plan Integral de Desarrollo: Internacionalización en Casa, Cooperación y Colaboración Internacional y Servicios de Educación Transfronteriza.

### 4.1. Internacionalización en casa

Con este frente se pretende generar los mecanismos necesarios para internacionalizar el currículo, garantizar el dominio de otras lenguas e impulsar el multiculturalismo, con el fin de posibilitar a la Comunidad Rosarista el acceso a la internacionalización de la Universidad. Sin embargo, la riqueza de actividades que realiza la Universidad en este frente puede complementarse con el *Informe de gestión*.

Tabla 73  
OFERTA DE ASIGNATURAS EN OTROS IDIOMAS POR UNIDAD ACADÉMICA

Unidad académica	2009-2		2010-1		2010-2		2011-1		2011-2		2012-1		2012-2		2013-1		2013-2		2014-1		2014-2	
	Obliga- torias	Electi- vas	Obliga- torias	Electi- vas	Obliga- torias	Electi- vas	Obliga- torias	Electi- vas	Obliga- torias	Electi- vas	Obliga- torias	Electi- vas	Obliga- torias	Electi- vas	Obliga- torias	Electi- vas	Obliga- torias	Electi- vas	Obliga- torias	Electi- vas	Obliga- torias	Electi- vas
Decanatura del Medio Universitario	na	1	na	-	na	1	na	-	na	-	na	-	na	-	na	-	na	-	na	-	na	-
Escuela de Administración	3	3	4	5	5	2	13	7	7	4	9	4	12	6	11	4	11	3	319	5	23	4
Escuela de Ciencias Humanas	4	2	1	2	-	3	1	2	1	4	3	4	1	5		4	5	3	4	3	6	2
Escuela de Medicina y Ciencias de la Salud	5	1	6	1	8	3	5	2	7	3	9	2	12	2	14	3	11	1	11	2	12	2
Facultad de Economía	1	4	1	4	1	2	2	2	1	2	1	2	2	1	2	3	2	2	1	3	2	3
Facultad de Jurisprudencia	1	3	-	2	1	4	-	2	-	6	-	5	-	4		2		2	-	5	-	3
Facultades de Ciencia Política y Gobierno y de Relaciones Internacionales	2	3	2	5	2	4	2	3	2	3	3	5	3	3	3	4	4	4	4	6	3	7
<b>Total</b>	<b>16</b>	<b>17</b>	<b>14</b>	<b>19</b>	<b>17</b>	<b>19</b>	<b>23</b>	<b>18</b>	<b>18</b>	<b>22</b>	<b>25</b>	<b>22</b>	<b>30</b>	<b>21</b>	<b>30</b>	<b>20</b>	<b>33</b>	<b>15</b>	<b>39</b>	<b>24</b>	<b>46</b>	<b>22</b>

Tabla 74  
CONVENIOS INTERNACIONALES VIGENTES-2014

País	Tipo de Convenio										Total
	Becas	Carta de Intención	Cooperación Académica	Cotutela	Cursos de Idiomas	Doble Titulación	Intercambio	Marco	Marco e Intercambio	Pasantías	
<b>América</b>	-	2	7	-	-	1	27	66	11	-	114
Argentina		1	2				1	7	4		15
Brasil							6	7	5		18
Canadá							1	8			9
Chile							8	8	1		17
Cuba								1			1
Ecuador							1	6			7
Estados Unidos		1	1				3	6			11
Guatemala								1			1
México			3				3	16	1		23
Panamá								2			2
Perú			1			1	3	2			7
República Dominicana								1			1
Uruguay							1	1			2
<b>Asia</b>	-	1	-	-	-	-	1	2	1	-	5
China								1			1
Corea del Sur									1		1
India		1					1	1			3
<b>Europa</b>	1	-	20	4	1	15	38	71	14	3	167
Alemania			3		1		7	8	1	1	21
Austria						1					1
Bélgica						3	1	2			6
España	1		7			4	12	33	4	2	63
Francia			8	1		3	10	7	6		35
Holanda				2		1	3	5	3		14
Italia			1	1		3	2	8			15
Lituania							1	1			2
Malta								1			1
Noruega								2			2
Reino Unido			1				1	4			6
República Checa							1				1
<b>Oceanía</b>	-	-	-	-	-	-	1	4	-	-	5
Australia							1	4			5
<b>Total</b>	1	3	27	4	1	16	67	143	26	3	291

Tabla 75  
CONVENIOS DE DOBLE TITULACIÓN

Programa	Universidad	País
<b>Escuela de Administración</b>		
Administración de Empresas	Ecole supérieure de Commerce de Montpellier - SUP'CO ESC	Francia
	Institut D'Economie Scientifique et de Gestion (IESEG)	Francia
	Universidad Francisco de Vitoria	España
Administración de Negocios Internacionales	Escuela de Negocios de Navarra - Foro Europeo	España
	Ecole supérieure de Commerce de Montpellier - SUP'CO ESC	Francia
	Universidad Francisco de Vitoria	España
	Upper Austria University of Applied Sciences, Campus Steyr	Austria
Administración en Logística y Producción	Universidad ESAN	Perú
Maestría en Dirección	Escuela de Negocios de Navarra - Foro Europeo	España
	Upper Austria University of Applied Sciences, Campus Steyr	Austria
	Universidad de Ciencias Aplicadas de Mainz	Alemania
<b>Escuela de Medicina y Ciencias de la Salud</b>		
Psicología	Universidad de Bologna	Italia
<b>Facultad de Economía</b>		
Economía	L'Université des Sciences Sociales de Toulouse	Francia
	Tilburg University	Holanda
Finanzas y Comercio Internacional	Tilburg University	Holanda
	L'Université des Sciences Sociales de Toulouse	Francia
<b>Facultad de Jurisprudencia</b>		
Jurisprudencia	Universidad Pantheon Assas - Paris II	Francia
	Universidad Alfonso X El Sabio	España
	Universidad Carlos III de Madrid	España
	Universidad Pantheon Sorbonne - Paris I	Francia
<b>Facultades de Ciencia Política y Gobierno y de Relaciones Internacionales</b>		
Ciencia Política y Gobierno	Institut d'études politiques de Bordeaux	Francia
Gestión y Desarrollo Urbanos	Institut d'études politiques de Bordeaux	Francia
Relaciones Internacionales	Institut d'études politiques de Bordeaux	Francia
<b>Total</b>		

## 4.2. Cooperación y colaboración internacional

Este programa del PID busca fomentar la cooperación académica y para el desarrollo, por medio de la implementación de modelos idóneos que permitan desarrollar proyectos de cooperación de acuerdo con las líneas de intervención definidas por la Universidad. Bajo este marco, en este documento se presenta la relación de temáticas y proyectos que contribuyen al desarrollo de las funciones sustantivas, o a proyectos de cooperación para el desarrollo cuya relevancia sobrepasa la lectura estadística, por las incidencias en la comunidad y su relevancia en el

contexto global, donde el Rosario participa para su gestión, implementación y desarrollo. Como se ha mencionado en otros capítulos, esta temática se amplía en el *Informe de gestión*.

Figura 17  
COOPERACIÓN ACADÉMICA



Figura 18  
COOPERACIÓN PARA EL DESARROLLO



### 4.3. Servicios de educación transfronteriza

Los servicios de educación transfronteriza fortalecen e incrementan programas de exportación e importación de programas y servicios académicos, mediante mecanismos de cooperación académica a nivel de convenios, alianzas y programas de movilidad académica con universidades e instituciones extranjeras.

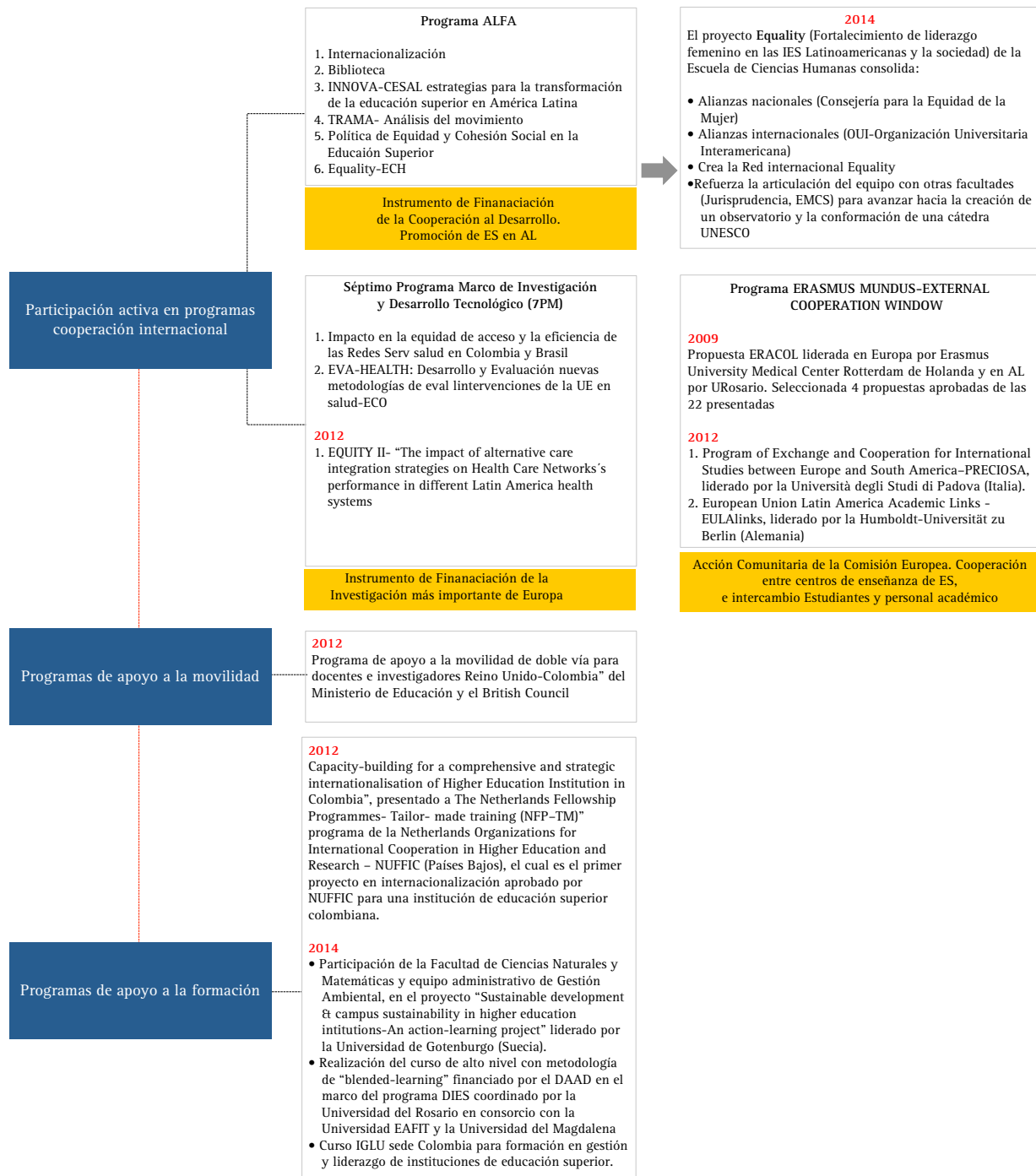
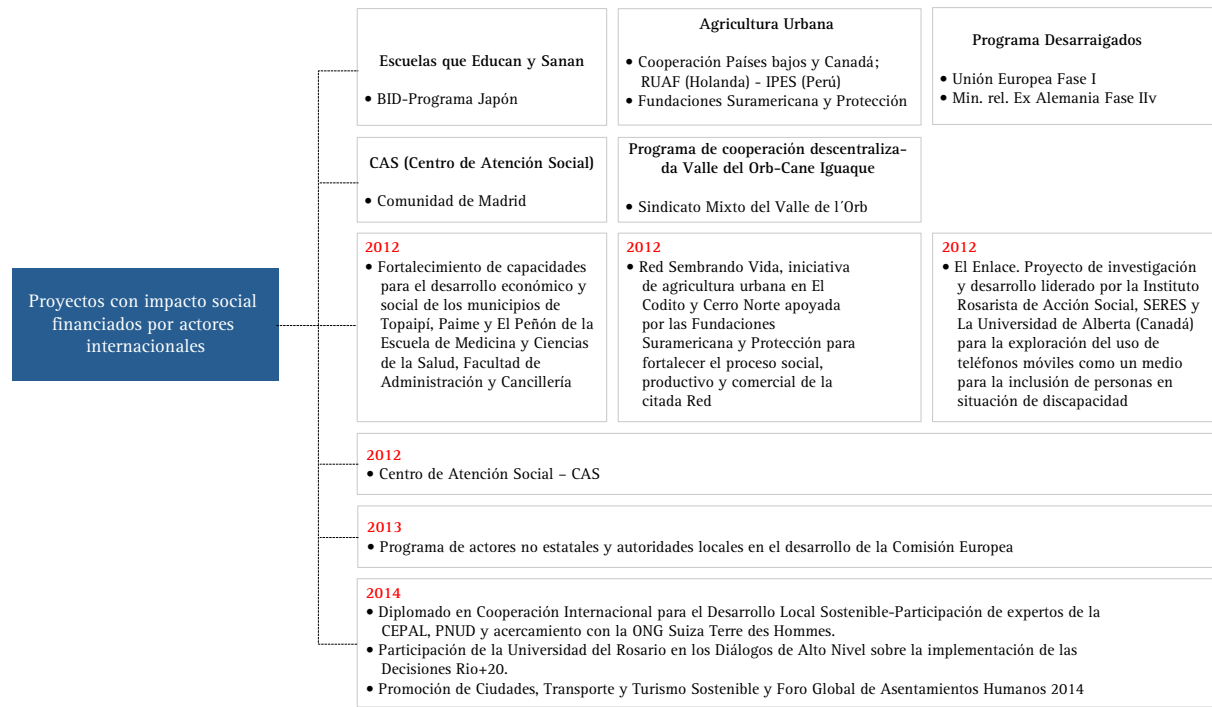
#### 4.3.1. Movilidad de estudiantes

Tabla 76  
MOVILIDAD SALIENTE DE ESTUDIANTES DE LA UR

Facultad	Programa	2009-1	2009-2	2010-1	2010-2	2011-1	2011-2	2012-1	2012-2	2013-1	2013-2	2014-1	2014-2
Facultad de Administración	Administración de Empresas	2	2	5	13	21	19	14	10	12	10	9	10
	Administración de Negocios Internacionales	9	15	23	44	40	36	62	72	73	49	40	41
	Administración en Logística		1	2	5	4	4	7	5	2	3	6	5
	Especialización en Gerencia de la Salud Pública			1	2	3	2	1					

Continúa

Facultad	Programa	2009-1	2009-2	2010-1	2010-2	2011-1	2011-2	2012-1	2012-2	2013-1	2013-2	2014-1	2014-2
Facultad de Administración	Maestría en Dirección			1	9	8	7	6	9	2	4	2	2
	Maestría en Administración de Salud				4								
Escuela de Ciencias Humanas	Antropología							1	1			1	3
	Artes Liberales en Ciencias Sociales												1
	Filosofía							1	1		1	1	4
	Historia					1	2	2	2	1	2	1	1
	Periodismo y Opinión Pública	5	3	1	1	7	5	6	11	9	9	12	9
	Sociología	3							1	2	1	3	1
Escuela de Medicina y Ciencias de la Salud	Fisioterapia			3	2			2	2		5	4	
	Fonoaudiología	2		1	2	1				2			
	Medicina		4		1								1
	Psicología			2	1	3	13	29	12	5	2	2	4
	Terapia Ocupacional				1								
Facultad de Economía	Economía	3	9	6	14	10	5	13	14	13	20	20	25
	Finanzas y Comercio Internacional			8	18	23	23	31	26	25	23	21	17
Facultad de Jurisprudencia	Jurisprudencia	3	7	11	17	16	11	18	21	17	9	6	16
Facultades de Ciencia Política y Gobierno y de Relaciones Internacionales	Ciencia Política y Gobierno	8	9	2	8	7	10	14	11	3	7	7	10
	Gestión y Desarrollo Urbano		1	1	1			2					
	Relaciones Internacionales	2	15	9	19	15	12	12	11	16	21	17	19
Posgrado	Posgrado		6								4		4
Total		37	72	76	162	159	149	221	209	182	170	152	173
		109		238		308		430		352		325	

Tabla 77  
MOVILIDAD ENTRANTE DE ESTUDIANTES EXTRANJEROS A LA UR

Unidad académica	Programa	2009-1	2009-2	2010-1	2010-2	2011-1	2011-2	2012-1	2012-2	2013-1	2013-2	2014-1	2014-2
Escuela de Administración	Administración de Empresas	5	6	8	11	5	10	9	8	6	14	13	15
	Administración de Negocios Internacionales		3	3	5	4	2	2	1	5	6	2	6
	Administración en Logística										1		3
	Maestría en Dirección						1	1	1				1
Escuela de Ciencias Humanas	Antropología	1	1	1			1	2	3	2	3		1
	Artes Liberales en Ciencias Sociales								1	2	2		4

Continúa



Unidad académica	Programa	2009-1	2009-2	2010-1	2010-2	2011-1	2011-2	2012-1	2012-2	2013-1	2013-2	2014-1	2014-2
Escuela de Ciencias Humanas	Filosofía				1				1	1	1		
	Historia	1	3		1					1		3	2
	Periodismo y Opinión Pública						2	3	2	1	2	1	1
	Sociología				1	2				1	3		2
	Maestría en Estudios Sociales							2					
Escuela de Medicina y Ciencias de la Salud	Fisioterapia					1	5	2	4		5		
	Fonoaudiología	1					1	2					1
	Medicina							4		1			
	Psicología		1			1	1		2	1	10		9
	Terapia Ocupacional						2			1			
Facultad de Economía	Economía	1	3				5	2	3	1	3	2	5
	Finanzas y Comercio Internacional				1	1							
Facultad de Jurisprudencia	Jurisprudencia	2	3	7	3	3	6	7	15	10	10	1	6
Facultades de Ciencia Política y Gobierno y de Relaciones Internacionales	Ciencia Política y Gobierno	9	8	9	7	9	6	3	7	7	2	1	7
	Gestión y Desarrollo Urbano			3	3	1	2	3	1	3	3	3	1
	Relaciones Internacionales		1		3	6	4	2	1	5	11	2	11
	Maestría en Estudios Políticos							2	1	3			
Posgrado	Posgrado	2											
Total		22	29	71	36	34	48	46	52	51	76	25	76
		51		67		82		98		127		101	

### 4.3.2. Movilidad de profesores

Tabla 78  
MOVILIDAD SALIENTE DE PROFESORES DE LA UR

Unidad Académica	Tipo de Movilidad	País destino del profesor	2014-1	2014-2
Escuela de Administración	Curso corto	España		1
		Estados Unidos	1	4
		Finlandia		1
		Francia	1	
		Panamá		2
		Perú		2
		Puerto Rico		2
	Estudios de Doctorado	Francia	2	
	Profesor visitante / Conferencista	Argentina		1
		Canadá	2	

Continúa

Unidad Académica	Tipo de Movilidad	País destino del profesor	2014-1	2014-2
Escuela de Administración	Profesor visitante / Conferencista	Costa Rica	1	
		Ecuador	1	
		España	2	2
		Estados Unidos	3	3
		Francia	1	
		México	1	2
		Perú	1	1
		Trinidad Y Tobago	2	
Escuela de Ciencias Humanas	Estancia de investigación	Estados Unidos	1	
	Profesor visitante / Conferencista	Argentina		2
		Austria	1	3
		Brasil	3	
		Canadá	1	1
		Chile	1	5
		Costa Rica		2
		Ecuador		1
		España	3	5
		Estados Unidos	6	4
		Estonia		1
		Francia	2	3
		Guatemala	1	
		Italia		1
		México	1	2
		Perú		2
		Portugal	1	1
		Reino Unido	1	1
		Suiza		1
		Turquía		1
Uruguay	1	2		
Escuela de Medicina y Ciencias de la Salud	Curso corto	Argentina	1	3
		Australia	1	
		Austria	1	
		Brasil	1	5
		Canadá		1
		Chile	3	2
		Costa Rica	1	
		Ecuador	1	2
		El Salvador		1
		España	5	3
		Estados Unidos	4	12
		Francia	3	

Continúa

Unidad Académica	Tipo de Movilidad	País destino del profesor	2014-1	2014-2
Escuela de Medicina y Ciencias de la Salud	Curso corto	Irlanda	1	1
		Italia	1	1
		México	3	3
		Mónaco	1	
		Perú	1	1
		Reino Unido		1
	Estancia de investigación	Argentina	3	1
		Canadá	1	
		España	4	3
	Profesor invitado a programa de doctorado	Estados Unidos		1
	Profesor invitado a programa de pregrado	Francia		1
		Lituania		1
		México		1
	Profesor visitante / Conferencista	Australia		1
		Brasil	1	1
		Chile	4	
		Costa Rica	1	
		Estados Unidos	1	1
		Francia	5	1
Guatemala			1	
México		2	2	
Panamá		1		
Perú		2	3	
Facultad de Ciencias Naturales y Matemáticas	Estancia de investigación	Estados Unidos	1	
		Francia	2	
		Holanda	1	
	Profesor visitante / Conferencista	Canadá	1	
		Cuba	1	
		Estados Unidos	1	
		Francia	1	
Facultad de Economía	Curso corto	Alemania		1
	Estancia de investigación	Alemania		1
		Cabo Verde	1	
		Canadá		1
		Chile		1
		Estados Unidos		1
		Francia		1
		Inglaterra		2
		Venezuela		1
	Profesor visitante / Conferencista	Argentina		2
Austria			1	

Continúa

Unidad Académica	Tipo de Movilidad	País destino del profesor	2014-1	2014-2
Facultad de Economía	Profesor visitante / Conferencista	Bélgica	1	
		Brasil		4
		España		1
		Estados Unidos	1	1
		Italia	2	4
		Japón	1	
		Perú	1	
		Reino Unido	1	
		Senegal	1	
		Sudáfrica		2
		Tayikistán		1
		Uruguay		2
		Venezuela	1	
Facultad de Jurisprudencia	Curso corto	Estados Unidos	1	
		Italia	1	
	Profesor invitado a programa de pregrado	Estados Unidos	1	
	Profesor visitante / Conferencista	Brasil	2	
		China		1
		Costa Rica	1	1
		Ecuador		1
		El Salvador	1	
		España	4	3
		Estados Unidos	2	3
		Francia	1	1
		Guatemala		1
		Holanda	1	1
		Italia	1	1
		México	5	2
		Perú	1	
República Dominicana		2		
Facultades de Ciencia Política y Gobierno y de Relaciones Internacionales	Profesor visitante / Conferencista	Alemania	1	1
		Argentina	2	1
		Bolivia		1
		Brasil	1	
		Canada	1	
		España		1
		Estados Unidos	1	
		Francia	2	1
		México		1
		Panamá		1
		Perú		1
		Reino Unido		1

Continúa

Tabla 79  
MOVILIDAD ENTRANTE DE PROFESORES EXTRANJEROS A LA UR

Unidad Académica	Tipo de Movilidad	País origen del profesor	2014-1	2014-2	
Escuela de Administración	Profesor invitado a programa de doctorado	España	1		
		Reino Unido	1		
	Profesor invitado a programa de maestría	Canadá	1		
		España		1	
		Holanda	1	1	
	Profesor invitado a programa de pregrado	Holanda	1		
	Profesor visitante / Conferencista	Brasil			1
		Estados Unidos	1		4
		Francia	1		2
		México			1
Reino Unido		4			
Escuela de Ciencias Humanas	Profesor visitante / Conferencista	Alemania	2	1	
		Argentina		3	
		Brasil		2	
		Canadá		1	
		Chile	1	2	
		España	1		
		Estados Unidos	3	1	
		Francia	1	2	
		Holanda	1		
		México	1	1	
		Reino Unido			2
		Suiza			1
		Turquía	1		
Escuela de Medicina y Ciencias de la Salud	Profesor visitante / Conferencista	Bélgica	1		
		España	1		
		Estados Unidos	1		
		México	1		
		Venezuela	1		
Facultad de Ciencias Naturales y Matemáticas	Profesor invitado a programa de doctorado	Italia	1		
	Profesor visitante / Conferencista	Panamá	1		
Facultad de Economía	Curso Corto	Estados Unidos		1	
	Estancia de investigación	Argentina		1	
		Chile	1		
		Estados Unidos	1		
		Francia	1		

Continúa

Unidad Académica	Tipo de Movilidad	País origen del profesor	2014-1	2014-2
Facultad de Economía	Profesor invitado a programa de maestría	Francia	1	
		Canadá	1	
	Profesor invitado a programa de Pregrado	Estados Unidos	1	
		Alemania		2
		Argentina		1
		Bélgica		1
		España		1
		Estados Unidos	1	3
		Francia		2
Italia	1	1		
Facultad de Jurisprudencia	Profesor invitado a programa de maestría	Venezuela	1	
		Argentina	5	2
	Profesor visitante / Conferencista	Bélgica	1	
		Brasil	1	1
		Canadá	1	1
		Chile	2	4
		Ecuador		1
		España	11	11
		Estados Unidos	11	10
		Francia	1	3
		Italia	1	
		México	3	2
		Panamá		1
		Perú	2	
		República Dominicana		1
Uruguay		2		
Venezuela	2	3		
Facultades de Ciencia Política y Gobierno y de Relaciones Internacionales	Curso Corto	Estados Unidos		1
	Estancia de investigación	Italia	1	
		Polonia	1	
	Profesor visitante / Conferencista	Alemania	6	
		Argentina		1
		Austria	1	
		Brasil		3
		Canadá	1	
		Chile		1
		Corea del Sur	2	
Ecuador		1		

Continúa

Unidad Académica	Tipo de Movilidad	País origen del profesor	2014-1	2014-2
Facultades de Ciencia Política y Gobierno y de Relaciones Internacionales	Profesor visitante / Conferencista	España		1
		Estados Unidos		1
		Francia	1	
		México		1
		Nicaragua	2	
		Panamá	1	
		Perú	1	2
		Turquía	3	



Trabajo en laboratorio de la Facultad de Ciencias Naturales y Matemáticas.





Estudiantes de la Universidad en las plazoletas del Claustro.

5

## Eje IV. Fortalecimiento de los servicios de apoyo y optimización de la gestión financiera

---

**E**n este eje se centralizan las acciones de todas las dependencias que generan una base de apoyo administrativo, financiero y tecnológico, que permiten que los programas de los demás ejes se lleven a cabo. Mediante la Sindicatura y la Dirección para Asuntos y Proyectos Estratégicos, creada en octubre del 2012, se gestionan los programas y proyectos orientados para estos fines institucionales. Las cifras que se presentan en el *Boletín Estadístico* representan las temáticas de referencia del sector en materia de recursos de apoyo y de sostenibilidad financiera, principalmente.

## 5.1. Consolidación administrativa

## 5.1.1. Talento humano

Tabla 80  
PERSONAL VINCULADO A UNIDADES ACADÉMICAS Y DE APOYO CENTRAL

Dependencias	Administrativo					Profesor					Total				
	2010-2	2011-2	2012-2	2013-2	2014-2	2010-2	2011-2	2012-2	2013-2	2014-2	2010-2	2011-2	2012-2	2013-2	2014-2
DAPE				13	11						-	-	-	13	11
Donaciones	4	5	4	4	3						4	5	4	4	3
Educon	11	12	13	13	12						11	12	13	13	12
IPS	1	1	2	2	2	1	2	2	2	1	2	3	4	4	3
Rectoría	129	59	133	137	138	1	1	2	3	2	130	60	135	140	140
Sindicatura	157	255	215	202	195		1				157	256	215	202	195
Vicerrectoría	90	102	117	112	126	1	1	1			91	103	118	112	126
<b>Subtotal dependencias</b>	<b>392</b>	<b>434</b>	<b>484</b>	<b>483</b>	<b>487</b>	<b>3</b>	<b>5</b>	<b>5</b>	<b>5</b>	<b>3</b>	<b>395</b>	<b>439</b>	<b>489</b>	<b>488</b>	<b>490</b>
DMU	43	50	52	55	54	59	76	75	78	75	102	126	127	133	129
ADM	42	40	38	39	35	104	115	95	96	102	146	155	133	135	137
ECH	16	16	18	19	17	166	192	197	196	184	182	208	215	215	201
EMCS	73	68	65	72	91	288	325	346	344	360	361	393	411	416	451
CNM	7	11	11	12	12	48	59	62	74	83	55	70	73	86	95
ECO	16	18	20	20	19	107	107	95	95	95	123	125	115	115	114
JUR	76	85	86	92	81	284	300	328	300	311	360	385	414	392	392
CPGRI	23	24	26	24	24	140	173	167	161	168	163	197	193	185	192
<b>Subtotal unidades académicas</b>	<b>296</b>	<b>312</b>	<b>316</b>	<b>333</b>	<b>333</b>	<b>1.196</b>	<b>1.347</b>	<b>1.365</b>	<b>1.344</b>	<b>1.378</b>	<b>1.492</b>	<b>1.659</b>	<b>1.681</b>	<b>1.677</b>	<b>1.711</b>
<b>Total</b>	<b>688</b>	<b>746</b>	<b>800</b>	<b>816</b>	<b>820</b>	<b>1.199</b>	<b>1.352</b>	<b>1.370</b>	<b>1.349</b>	<b>1.381</b>	<b>1.887</b>	<b>2.098</b>	<b>2.170</b>	<b>2.165</b>	<b>2.201</b>

El corte para el primer semestre es mayo y para el segundo semestre es noviembre.

Figura 19  
DISTRIBUCIÓN DE PERSONAL ADMINISTRATIVO POR DEPENDENCIA

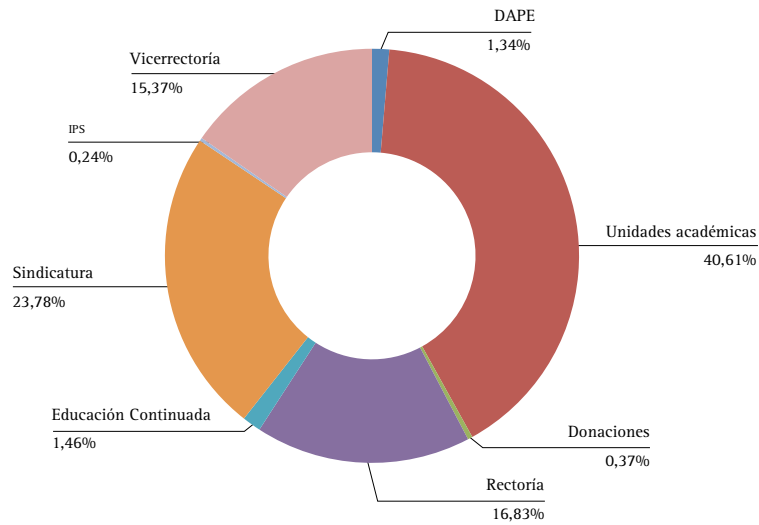

Para conocer información detallada sobre Talento Humano puede consultar el Boletín Estadístico en la página <http://www.urosario.edu.co/La-Universidad/Informacion-General/Boletin-Estadistico/>

### 5.1.2. Planta física

La infraestructura física y el equipamiento son elementos fundamentales para garantizar la calidad del servicio educativo. Por esta razón, la Universidad continuó con la realización de acciones importantes en esta materia, como remodelaciones, recuperación, construcción y adecuación de espacios, con las que se garantiza el desarrollo del proyecto académico en las tres funciones sustantivas.

Tabla 81  
METROS CUADRADOS POR TIPO DE ÁREA

Tipo de área	2008	2009	2010	2011	2012	2013	2014
Auditorios	1.654.17	1.654.17	1.900.02	1.900.02	1.900.02	1.974.60	2.201.23
Baños	1.490.41	1.543.19	1.790.64	1.835.73	1.835.73	1.766.38	1.785.62
Biblioteca	1.928.00	2.106.07	3.447.30	3.850.12	3.867.80	3.811.41	3.757.35
Cafetería	2.240.32	2.356.06	3.730.00	3.730.00	4.074.95	4.364.33	4.364.33
Comercial	854.28	854.28	709.04	709.04	924.98	1.837.04	1.837.04
Informática	579.95	579.95	633.88	633.88	633.88	757.15	605.07
Laboratorios	2.033.43	2.078.40	2.188.98	2.339.42	2.294.22	2.462.50	3.444.43

Continúa

Tipo de área	2008	2009	2010	2011	2012	2013	2014
Oficinas	8.266.59	8.384.95	9.146.36	9.286.04	10.282.50	10.954.24	10.851.20
Parqueadero	4.893.39	7.336.39	8.139.08	9.588.96	10.037.01	9.072.59	8.550.92
Recreación	56.672.43	57.220.83	58.875.51	70.319.86	90.557.24	180.402.87	180.384.65
Salas de estudio	863.50	889.94	1.946.94	2.602.35	1.918.53	1.962.08	1.908.02
Salones	8.937.58	10.084.22	9.047.00	9.328.10	9.581.73	9.498.78	10.067.25
<b>Total</b>	<b>90.414.05</b>	<b>95.088.45</b>	<b>101.554.75</b>	<b>116.123.52</b>	<b>137.908.59</b>	<b>228.863.97</b>	<b>229.757.11</b>



Para conocer información detallada sobre Laboratorios puede consultar el Boletín Estadístico en la página <http://www.urosario.edu.co/La-Universidad/Informacion-General/Boletin-Estadistico/>

Tabla 82

## INTERVENCIONES DE LA PLANTA FÍSICA

Año	Metros cuadrados				Índice %		
	Área construida	Área remodelada	Área adecuada	Área mantenimiento	Remodelación	Adecuación	Mantenimiento
2008	59.081,50	2.617,09	4.871,63	32.641,94	4,43%	8,25%	55,25%
2009	103.495,17	24.243,19	29.444,81	38.432,91	23,42%	28,45%	37,13%
2010	133.035,70	808,06	6.392,04	18.479,33	0,61%	4,80%	13,89%
2011	139.682,97	2.733,02	5.356,64	28.530,00	1,96%	3,83%	20,42%
2012	171.015,19	214,70	9.461,71	23.790,97	0,13%	5,53%	13,91%
2013	267.620,0	1.569,0	12.409,0	na	0,59%	4,64%	0,00%
2014	269.044,0	7.210,0	5.237,0	na	2,68%	1,95%	0,00%

## 5.2. Consolidación tecnológica

## 5.2.1. Equipos y salas de informática

Tabla 83

## SALAS DE INFORMÁTICA Y COMPUTADORES PARA USO DE ESTUDIANTES

Sede	Tipo de sala	Número de salas						Número de computadores					
		2009-2	2010-2	2011-2	2012-2	2013-2	2014-2	2009-2	2010-2	2011-2	2012-2	2013-2	2014-2
Claustro	Informática	8	8	8	8	10		196	196	196	203	240	240
	Virtual	20	23	28	30	45		495	684	921	910	807	807
Quinta Mutis	Informática	4	4	4	4	6		83	83	83	83	83	83
	Sala de profesores	2	2	2	1	1		13	13	13	7	7	7
	Virtual	2	2	2	30	43		188	207	257	280	304	304

Continúa

Sede	Tipo de sala	Número de salas						Número de computadores					
		2009-2	2010-2	2011-2	2012-2	2013-2	2014-2	2009-2	2010-2	2011-2	2012-2	2013-2	2014-2
Sede Complementaria	Informática	1	1	1	1	1		35	35	71	74	35	35
	Virtual	1	25	30	33	30		20	29	142	139	353	353
<b>Total</b>		<b>38</b>	<b>65</b>	<b>75</b>	<b>107</b>	<b>136</b>	<b>-</b>	<b>1.030</b>	<b>1.247</b>	<b>1.683</b>	<b>1.696</b>	<b>1.829</b>	<b>1829</b>

## 5.2.2. Redes y sistemas de información

Tabla 84  
CAPACIDAD DE ACCESO A INTERNET POR ANCHO DE BANDA

	2009	2010	2011	2012	2013	2014
Ancho de banda	30 Mbps	50 Mbps	70 Mbps	70 Mbps	160 Mbps	200 Mbps

## 5.3. Sostenibilidad financiera

Tabla 85  
GASTO DE FUNCIONAMIENTO DISTRIBUIDO POR FUNCIONES SUSTANTIVAS

Concepto	Gasto de funcionamiento distribuido por funciones sustantivas (miles de pesos)											
	2009	%	2010	%	2011	%	2012	%	2013	%	2014	%
Docencia e investigación	60.518.584	52,4%	66.136.432	55,6%	74.513.884	54,0%	83.271.304	54,0%	93.802.730	54,0%	96.901.758	57,1%
Bienestar	3.429.940	3,0%	4.024.936	3,4%	4.625.189	3,3%	5.087.018	3,3%	5.201.725	3,3%	4.974.080	2,9%
Extensión	10.993.824	9,5%	10.713.310	9,0%	10.686.097	7,7%	10.638.998	6,9%	7.865.012	6,9%	10.839.989	6,4%
Actividades de apoyo	40.567.101	35,1%	37.987.353	32,0%	48.290.616	35,0%	55.228.289	35,8%	49.456.949	35,8%	56.859.932	33,5%
<b>Total</b>	<b>115.509.448</b>	<b>100%</b>	<b>118.862.030</b>	<b>100%</b>	<b>138.115.786</b>	<b>100%</b>	<b>154.225.610</b>	<b>100%</b>	<b>156.326.416</b>	<b>100%</b>	<b>169.575.759</b>	<b>100%</b>

# Anexo

Tabla 86  
FUENTES DE INFORMACIÓN

Unidad	Tema	Cuadro
<b>Presentación de la Universidad</b>		
Departamento de Planeación Académica y Aseguramiento de la Calidad	Panorama en cifras de la Universidad	1 - 2
	Indicadores críticos institucionales	
<b>Eje I - Fortalecimiento académico</b>		
Departamento de Planeación Académica y Aseguramiento de la Calidad	Programas académicos	3 - 17; 23; 25; 31-43
	Población estudiantil	
	Doble programa	
	Currículo y desempeño académico	
	Profesores	
Unidades académicas	Doble Titulación	24; 30
	Graduados	
Oficina de Admisiones	Admisiones	18 - 22
Decanatura del Medio Universitario	Currículo y desempeño académico	27
Oficina de Egresados	Estudiantes graduados	28 - 30
Centro de Gestión del Conocimiento y la Innovación	Investigación	44 - 52
Centro Editorial Rosarista	Investigación	53 - 55
Biblioteca	Biblioteca	56 - 62
Educación Continuada	Extensión	63 - 66
Dirección de Extensión	Extensión	68

Continúa

Unidad	Tema	Cuadro
<b>Eje II - Consolidación de la identidad y comunidad rosaristas</b>		
Decanatura del Medio Universitario	Proyectos académicos	69; 71 - 72
	Bienestar universitario	
Planeación Financiera	Estímulos para la comunidad rosarista	70
<b>Eje III - Internacionalización</b>		
Cancillería	Internacionalización en casa	72 - 77
	Cooperación y colaboración internacional	
	Servicios de educación transfronteriza	
Unidades Académicas	Servicios de educación transfronteriza	78 - 79
<b>Eje IV - Fortalecimiento de los servicios de apoyo y optimización de la gestión financiera</b>		
Departamento de Planeación Académica y Aseguramiento de la Calidad	Consolidación administrativa	80
Ingeniería y Planeación de Infraestructura Física	Consolidación administrativa	81 - 82
Tecnología	Consolidación tecnológica	83 - 84
Planeación Financiera	Sostenibilidad financiera	85





El Boletín Estadístico 2014  
de la Universidad del Rosario  
fue compuesto en caracteres Rotis Semi Serif

Impreso sobre papel mate de 90 g

Bogotá, Colombia.  
Julio de 2015

# boletín estadístico dístico



Universidad del  
**Rosario**

# 4