



eurostat

EUROSTATISTIK

Daten zur Konjunkturanalyse

EUROSTATISTICS

Data for short-term economic analysis

EUROSTATISTIQUES

Données pour l'analyse de la conjoncture

Monatlich Monthly Mensuel

11 **1993**

Theme / Thème
General statistics / Statistiques générales

Series / Série
Short-term trends / Conjoncture





OFICINA ESTADÍSTICA DE LAS COMUNIDADES EUROPEAS
DE EUROPÆISKE FÆLLESSKABERS STATISTISKE KONTOR
STATISTISCHES AMT DER EUROPÄISCHEN GEMEINSCHAFTEN
ΣΤΑΤΙΣΤΙΚΗ ΥΠΗΡΕΣΙΑ ΤΩΝ ΕΥΡΩΠΑΪΚΩΝ ΚΟΙΝΟΤΗΤΩΝ
STATISTICAL OFFICE OF THE EUROPEAN COMMUNITIES
OFFICE STATISTIQUE DES COMMUNAUTES EUROPÉENNES
ISTITUTO STATISTICO DELLE COMUNITÀ EUROPEE
BUREAU VOOR DE STATISTIEK DER EUROPESE GEMEENSCHAPPEN
SERVIÇO DE ESTATÍSTICA DAS COMUNIDADES EUROPEIAS

L-2920 Luxembourg — Tél. 43 01-1 — Télex COMEUR LU 3423
B-1049 Bruxelles, rue de la Loi 200 — Tél. 299 11 11

Las publicaciones de Eurostat están clasificadas por temas y por series. La clasificación se encuentra al final de la obra. Para mayor información sobre las publicaciones, rogamos se pongan en contacto con Eurostat. Para los pedidos, diríjense a las oficinas de venta cuyas direcciones figuran en la página interior de la contracubierta.

Eurostats publikationer er klassificeret efter emne og serie. En oversigt herover findes bag i hæftet. Yderligere oplysninger om publikationerne kan fås ved henvendelse til Eurostat. Bestilling kan afgives til de salgssteder, der er anført på omslagets side 3.

Die Veröffentlichungen von Eurostat sind nach Themenkreisen und Reihen gegliedert. Die Gliederung ist hinten in jedem Band aufgeführt. Genauere Auskünfte über die Veröffentlichungen erteilt Eurostat. Ihre Bestellungen richten Sie bitte an die Verkaufsbüros, deren Anschriften jeweils auf der dritten Umschlagseite der Veröffentlichungen zu finden sind.

Οι εκδόσεις της Eurostat ταξινομούνται κατά θέμα και κατά σειρά. Η ακριβής ταξινόμηση αναφέρεται στο τέλος κάθε έκδοσης. Για λεπτομερέστερες πληροφορίες σχετικά με τις εκδόσεις, μπορείτε να απευθύνεσθε στην Eurostat.

Για τις παραγγελίες μπορείτε να απευθύνεσθε στα γραφεία πώλησης, των οποίων οι διευθύνσεις αναγράφονται στη σελίδα 3 του εξωφύλλου.

Eurostat's publications are classified according to themes and series. This classification is indicated at the end of the publication. For more detailed information on publications, contact Eurostat. Orders are obtainable from the sales offices mentioned on the inside back cover.

Les publications d'Eurostat sont classées par thème et par série. Cette classification est précisée à la fin de l'ouvrage. Pour des informations plus détaillées sur les publications, contactez Eurostat. Pour les commandes, adressez-vous aux bureaux de vente dont les adresses sont indiquées à la page 3 de la couverture.

Le pubblicazioni dell'Eurostat sono classificate per tema e per serie. Tale classificazione è precisata alla fine dell'opera. Per informazioni più dettagliate sulle pubblicazioni rivolgersi all'Eurostat. Per eventuali ordinazioni rivolgersi a uno degli uffici di vendita i cui indirizzi figurano nella 3ª pagina della copertina.

De publikaties van Eurostat zijn ingedeeld naar onderwerp en serie. Deze indeling is achter in het boek opgenomen. Voor nadere informatie over de publikaties kunt u zich wenden tot Eurostat. Gelieve bestellingen op te geven bij de verkoopbureaus, waarvan de adressen op bladzijde 3 van de omslag zijn vermeld.

As publicações do Eurostat estão classificadas por tema e por série. Esta classificação está indicada no fim da obra. Para mais informações sobre as publicações é favor contactar Eurostat. Encomendas: serviços de venda cujos endereços estão indicados na contracapa.

EUROSTATISTIK

Daten zur Konjunkturanalyse

EUROSTATISTICS

Data for short-term economic analysis

EUROSTATISTIQUES

Données pour l'analyse de la conjoncture

Luxembourg: Office des publications officielles des Communautés européennes, 1993

© EGKS-EWG-EAG, Brüssel — Luxembourg, 1993

Nachdruck — ausgenommen zu kommerziellen Zwecken — mit Quellenangabe gestattet.

© ECSC-EEC-EAEC, Brussels — Luxembourg, 1993

Reproduction is authorized, except for commercial purposes, provided the source is acknowledged.

© CECA-CEE-CEEA, Bruxelles — Luxembourg, 1993

Reproduction autorisée, sauf à des fins commerciales, moyennant mention de la source.

Printed in the FR of Germany

Mit der monatlich erscheinenden Veröffentlichung *Eurostatistik - Daten zur Konjunkturanalyse* werden innerhalb kürzester Frist die neuesten statistischen Daten über die Europäische Gemeinschaft als Ganzes (EUR12), über jedes Mitgliedsland sowie über die Vereinigten Staaten und Japan bekanntgegeben.

Eurostatistik enthält nicht die Gesamtheit des bei Eurostat verfügbaren statistischen Materials, sondern eine Auswahl der relevantesten Reihen über die konjunkturelle Entwicklung.

Schnelligkeit und Pünktlichkeit sind die wichtigsten Vorzüge dieser Veröffentlichung.

Aus diesem Grunde wurde sie im Umfang bewußt klein gehalten und enthält keine Anmerkungen zur Methodik, die im übrigen in den spezialisierten Veröffentlichungen von Eurostat zu finden sind.

Die in *Eurostatistik* veröffentlichten Daten stammen aus dem ICG -Bereich der On-line-Datenbank Cronos von Eurostat.

Wer Zugang zu Cronos besitzt, kann jederzeit die Tabellen dieser Veröffentlichung abfragen, wobei die Daten täglich auf den neuesten Stand gebracht werden (Hinweise zur On-line -Benutzung finden sich auf der letzten Seite). Darüber hinaus sind die Daten in der Datenbank Eurocron verfügbar, die vom Host Eurobases der Kommission angeboten wird.

Weitere Informationen über *Eurostatistik* können bei folgender Stelle angefordert werden:

Eurostat - Informationsbüro
L-2920 LUXEMBURG
Telephon: (352) 4301 34567
Telefax: (352) 43 64 04

Data Shop
121, rue Joseph II
Büro 3/235
B-1049 Bruxelles
Telephon: (02) 299 66 66
Telefax: (02) 295 01 25

KURZ NOTIERT. 5

KONJUNKTURDATEN

- 1. Volkswirtschaftliche Gesamtrechnungen . . 35
- 2. Beschäftigung 39
- 3. Arbeitslosigkeit 44
- 4. Industrielle Produktion 49
- 5. Meinungsumfrage in der Industrie 59
- 6. Industrieerzeugnisse 65
- 7. Einzelhandel 70
- 8. Landwirtschaftliche Erzeugnisse. 72
- 9. Außenhandel. 75
- 10. Verbraucherpreise. 106
- 11. Landwirtschaftliche Erzeugerpreise 111
- 12. Löhne und Gehälter 113
- 13. Finanzstatistiken. 114
- 14. Zahlungsbilanz. 121

Anmerkung betreffend Grafiken und Tabellen:

(*) Die Daten beziehen sich auf das Gebiet der Bundesrepublik Deutschland vor dem 3.10.1990 einschließlich West-Berlin.

0	Weniger als die Hälfte der verwendeten Einheit
%	Prozent
T/T-1%	Prozentualer Zuwachs eines Vierteljahres gegenüber dem vorhergehenden Vergleichszeitraum (Monat, Vierteljahr, Jahr)
T/T-4%	Prozentualer Zuwachs eines Vierteljahres gegenüber dem entsprechenden Vierteljahr des Vorjahres
T/T-12%	Prozentualer Zuwachs eines Monats gegenüber dem entsprechenden Monat des Vorjahres
BALANCE%	Saldo zwischen den positiven Antworten (Zunahme, Verbesserung der Situation) und den negativen Antworten (Abnahme, Verschlechterung der Situation) der Konjunkturumfrage bei den Unternehmern in der Gemeinschaft
1985=100	Basisjahr
EUR12=100	Gemeinschaft der 10 oder 12 (=100)
1000	in 1000
MIO	Million
MRD	Milliarde
T	Metrische Tonne
TJ(GCV)	Terajoule = 109KJ
GWH	Gigawattstunde = 106kWh
USD	US-Dollar
ECU	Europäische Währungseinheit
SZR	Sonderziehungsrechte
ESVG	Europäisches System Volkswirtschaftlicher Gesamtrechnungen
NACE	Allgemeine Systematik der Wirtschaftszweige in den Europäischen Gemeinschaften
SITC	Standard International Trade Classification
EUR	Mitgliedstaaten insgesamt
UEBL	Belgisch-Luxemburgische Wirtschaftsunion
ACP	Länder Afrikas, der Karibik und des Pazifiks - Abkommens von Lomé

Soweit nicht anders angegeben, beziehen sich die Angaben auf den Gebietsstand der Bundesrepublik Deutschland vor dem 03.10.1990; sie schließen Berlin (West) ein.

WECHSELKURSE: Dollarschwäche nach dem Ende der Krise in Rußland

Nachdem die Krise in Rußland Anfang Oktober beendet werden konnte, setzte sich der bereits vor der Krise beobachtete kontinuierliche Wertverlust des US-Dollars gegenüber der D-Mark fort. Am 12. Oktober lag der Kurs der amerikanischen Währung bei 1,596 DM für 1 USD und damit um 5 Pfennige unter seinem in der letzten Septemberwoche erreichten Höchststand.

Als Folge der starken Verfassung der D-Mark gegenüber dem Dollar erhöhte sich auch der Wert der deutschen Währung gegenüber den übrigen am Wechselkursmechanismus teilnehmenden Währungen. Der Kurs der D-Mark gegenüber dem französischen Franc stieg auf über 3,50 FF, nachdem er zehn Tage lang unter dieser Marke gelegen hatte, und gegenüber dem belgischen Franc und dem irischen Pfund gewann die D-Mark ebenfalls an Wert.

Die italienische Lira und das Pfund Sterling, die beide vor gut einem Jahr aus dem Wechselkursmechanismus ausschieden, befanden sich in jüngster Zeit gegenüber der D-Mark ebenfalls in einer relativ schwachen Verfassung. Der Kurs des Pfund Sterling hat jetzt wieder seinen Stand von Anfang Juni erreicht, nachdem er im Sommer lange Zeit bei über 2,50 DM gelegen hatte; die Lira hat dagegen gegenüber der D-Mark seit Ende Juni, als ihr Kurs bei rund 900 LIT für 1 DM lag, kontinuierlich an Wert verloren, so daß jetzt fast die Marke von 1 000 LIT für 1 DM erreicht ist.

Demgegenüber konnte sich die dänische Krone gegenüber der D-Mark behaupten und sogar leicht verbessern. Am 24. September und am 11. Oktober senkte die dänische Zentralbank ihre Leitzinsen jeweils um 0,5 %, ohne daß der Kurs der Krone maßgeblich nachgab. Der dänische Diskontsatz liegt jetzt bei 7,75 % und ist damit nur wenig höher als vor Beginn der Wechselkursspannungen dieses Sommers.

Gegenüber dem Yen konnte sich der US-Dollar behaupten; Mitte Oktober wurde er weiterhin zu rund 105 Y gehandelt.

RENDITEN VON STAATSANLEIHEN: Renditerückgang in Spanien und Irland

Obwohl in diesem Monat nur wenig neue Daten vorliegen, lassen die verfügbaren Daten doch erkennen, daß die Renditen von spanischen Staatsanleihen im September weiter rückläufig waren und auf unter 9 % zurückgingen. Im Oktober 1992 hatten sie 13,6 % betragen. Die spanische Inflationsrate war zwar in jüngster Zeit leicht rückläufig, doch steht außer Zweifel, daß die realen (inflationbereinigten) langfristigen Zinsen in Spanien ebenfalls deutlich gesunken sind.

Ein Renditerückgang war darüber hinaus in Irland (von 7,7 % im Juli auf 7,2 % im August) sowie im September im Vereinigten Königreich festzustellen.

In Belgien zogen die Renditen von Staatsanleihen dagegen im September leicht an, womit sie sich seit Februar dieses Jahres zum erstmaligen gegenüber dem Vormonat erhöhten. Die kurzfristigen Zinsen sind in Belgien allerdings weiterhin deutlich höher als Anfang des Jahres.

Gegenüber dem Vormonat unverändert waren die Renditen im September mit rund 6,6 % in Dänemark und Luxemburg.

GELDVOLUMEN: M3-Zuwachsrate in Frankreich weiterhin unterhalb des Zielkorridors

Die M3-Zuwachsrate lag in Frankreich im Juli, auf Jahresbasis umgerechnet, bei weniger als 1 % und damit deutlich unterhalb der für 1993 vorgegebenen 4 %-6,5 %. Damit hat sich das Geldmengenwachstum im Vergleich zum Vormonat zum viertenmal hintereinander verlangsamt, wobei diese Verlangsamung im Juli allerdings zum Teil darauf zurückzuführen war, daß Mittel aus kurzfristigen Einlagen, die in die Geldmenge eingehen, abgezogen und zum Erwerb von Schuldverschreibungen der Regierung „Balladur“ verwendet wurden.

In Italien hat sich das Geldmengenwachstum dagegen weiter beschleunigt. Mit 7,8 % lag die auf ein Jahr umgerechnete M2-Zuwachsrate im August oberhalb der angestrebten 5 %-7 %.

In den Vereinigten Staaten weitet sich M2 weiterhin langsam aus, allerdings betrug die Zuwachsrate im Juni zum zweitenmal hintereinander mehr als 1 %.

AMTLICHE WÄHRUNGSRESERVEN: Im August deutlicher Anstieg der Währungsreserven in Deutschland und den Niederlanden

Die deutschen und die niederländischen Währungsreserven erhöhten sich im August um 34 % bzw. 15 %, nachdem die Zentralbanken beider Länder Ende Juli an den Devisenmärkten interveniert hatten, als andere am Wechselkursmechanismus teilnehmende Währungen unter Druck geraten waren. Die deutschen Währungsreserven belaufen sich auf derzeit auf über 90 Mrd. ECU und haben damit ihr Rekordvolumen von September 1992 überschritten.

Diesem Anstieg der deutschen Reserven stehen Reservenabflüsse aus anderen Ländern gegenüber. Dies gilt insbesondere für Dänemark, dessen Währungsreserven im August um 21 % zurückgingen, nachdem sie sich im Juli erhöht hatten. In Belgien, Spanien und Irland waren ebenfalls Reservenabflüsse zu verzeichnen, wobei die irischen Reserven allerdings weiterhin mehr als doppelt so hoch sind wie Anfang des Jahres, da sie sich bis Ende Juli kontinuierlich erhöht hatten.

In Japan kam es im Juli ebenfalls zu einem Anstieg der Währungsreserven, die gegenwärtig mit mehr als 85 Mrd. ECU ihren höchsten Stand seit Mai 1989 erreicht und sich seit Anfang 1993 um fast 43 % erhöht haben. Dieser Anstieg ist die Folge der starken Verfassung der japanischen Währung, die die Bank von Japan veranlaßte, den Yen-Dollar-Wechselkurs, der sich Mitte August auf die Marke von 100 Y für 1 USD zubewegte, durch Interventionen an den Devisenmärkten zu stützen.

VIERTELJÄHRLICHE GESAMTRECHNUNGEN: Im ersten Quartal 1993: Rückläufiges Wirtschaftswachstum (BIP - 0,9 %), Wiederanstieg der Inflation (+0,8 %)

Im ersten Quartal 1993 war für die Wirtschaft in der Gemeinschaft insgesamt ein weiterer Wachstumsrückgang zu verzeichnen (BIP -0,9 %). Dieses Ergebnis, das weitgehend mit den makroökonomischen Vorausschätzungen für das Jahr 1993 übereinstimmt, läßt vermuten, daß sich die wirtschaftliche Lage im Laufe des Jahres noch ungünstiger als 1992 entwickeln wird. Den meisten Wirtschaftswissenschaftlern

zufolge sind nur schwer Anzeichen für eine kurzfristige Erholung der Wirtschaft in der Gemeinschaft festzustellen. Dagegen läßt die amerikanische Wirtschaft gewisse – zwar relativ schwache und zuweilen widersprüchliche – Anzeichen für einen Aufschwung erkennen. Völlig offen bleibt jedoch zur Zeit die Frage, inwieweit die Volkswirtschaften der Gemeinschaft angesichts ihrer internen Probleme von diesem neuen Aufwärtstrend in den Vereinigten Staaten profitieren können. Auf der letzten Konferenz der G-7 wurde betont, daß der Aufschwung der Weltwirtschaft von drei Hauptfaktoren abhängt: dem Wiederaufschwung des Außenhandels, der eng verbunden ist mit der positiven Entwicklung der GATT-Verhandlungen; der Wiederbelebung der Inlandsnachfrage, vor allem nach Gütern des letzten Verbrauchs; dem Abbau der staatlichen Defizite in allen Ländern. Für die Gemeinschaft ist außerdem ein Abbau der monetären Spannungen zu nennen, die sich auf die Stabilität des monetären Systems sehr ungünstig ausgewirkt haben. Im ersten Quartal des laufenden Jahres sind die Zinssätze dank der nachlassenden Spannung auf dem Devisenmarkt und des geringeren Inflationsdrucks langsam gesenkt worden, was vor allem dem Zweck diente, die Inlandsnachfrage zu fördern.

Was die anhand des impliziten BIP-Deflators gemessene Preisentwicklung betrifft, so ist ein leichtes Wiederanziehen der vierteljährlichen Inflationsrate (+0,8 %) festzustellen, während die jährliche Rate weiterhin rückläufig ist (+ 3,0 %). Diese günstige Preisentwicklung ist zweifellos durch die schwache Inlandsnachfrage beeinflusst worden, die selbst in den Ländern, in denen Abwertungen vorgenommen wurden, dazu geführt hat, daß die Inflationsrate weiter gesunken ist.

Bei den Bestandteilen des BIP muß auf den vierten aufeinanderfolgenden und bisher stärksten Rückgang der Investitionstätigkeit (-2,4 %) hingewiesen werden. Die Entwicklung des privaten ebenso wie des öffentlichen Verbrauchs ist ebenfalls negativ (-0,8 % bzw. 0,6 %).

Was die Situation in den einzelnen Mitgliedstaaten angeht, ist eine Verschärfung der negativen Phase in den Niederlanden (BIP -0,5 %), in Frankreich (BIP -0,7 %), in Dänemark (BIP -1,6 %) und vor allem in Deutschland (BIP -2,3 %) zu beobachten. In Italien scheint sich die Rezessionstendenz, die in den letzten drei Quartalen festzustellen war, zu verlangsamen (BIP -0,1 %). Nur in einem Land, im Vereinigten Königreich, ist eine positive Entwicklung mit mäßiger Steigerungsrate zu verzeichnen (BIP +0,4 %). Was die Inflation betrifft, wird ein deutlicher Rückgang aus Italien (+0,7 %) und vor allem aus Deutschland (+0,2 %) gemeldet. Dagegen hat sich in Frankreich der Inflationsdruck verschärft (+1,1 %), ebenso wie im Vereinigten Königreich und in Dänemark (+1,2 % bzw. +1,3 %), vor allem, wenn man berücksichtigt, daß in diesen beiden Staaten im vierten Quartal 1992 eine relativ starke Deflation zu beobachten war. Für Frankreich und die Niederlande weisen die vorläufigen Daten für das zweite Quartal 1993 auf eine Stagnation der Produktion hin (BIP -0,0 % bzw. + 0,0 %).

Für die Vereinigten Staaten liegen bereits die Zahlen für das zweite Quartal 1993 vor; Dort ist ein leichter Anstieg des Wirtschaftswachstums (BIP +0,4 %) bei einem gleichzeitigen leichten Rückgang der vierteljährlichen wie jährlichen Inflationsrate (-0,6 % bzw. +2,5 %) zu beobachten. Bei den Komponenten des BIP ist die anhaltende positive Entwicklung der Investitionstätigkeit (+1,7 %) sowie der Wiederanstieg des privaten Verbrauchs (+0,9 %) zu nennen.

In Japan deuten die Zahlen für das zweite Quartal 1993 auf ein Anhalten der Phase der Unsicherheit hin: Die Produktion ist erneut zurückgegangen (BIP -0,5 %) und die vierteljährliche Inflationsrate ist erheblich gestiegen, wohingegen die jährliche Inflationsrate rückläufig ist (+0,7 %). Bei den Komponenten des BIP ist ein Rückgang des privaten Verbrauchs (-0,6 %) und der Investitionstätigkeit (-0,3 %) festzustellen.

PREISE: Die Jahresinflationsrate der EG fällt auf 3,3 % in September

Die Jahresinflationsrate der EG, gemessen mit dem Verbraucherpreisindex, fiel von 3,4 % (***) in August auf 3,3 % in September; dies ist die niedrigste Rate seit Mai 1988. Vor Jahresfrist betrug diese Zahl 4,0 %.

In aufsteigender Reihenfolge geordnet nach der derzeitigen Inflation sind die Raten der einzelnen Mitgliedstaaten für diese Zeiträume wie folgt:

	SEPT. '93	SEPT. '92	SEPT. '93	SEPT. '92	
	SEPT. '92	SEPT. '91	SEPT. '92	SEPT. '91	
Dänemark	1,2 %	2,0 %	Luxemburg	3,7 %	3,0 %
Irland**	1,3 %	2,8 %	Deutschland*	4,0 %	3,6 %
Niederlande	1,8 %	3,5 %	Spanien	4,3 %	5,8 %
Ver. Königreich	1,8 %	3,6 %	Italien	4,4 % ^p	4,8 %
Frankreich	2,3 %	2,1 %	Portugal	5,9 %	9,3 %
Belgien	2,8 %	2,3 %	Griechenland	12,8 %	15,3 %

Dieser Vergleich zeigt, daß die Inflationsraten für die letzten 12 Monate in den meisten Ländern der EG unter denen der Vergleichsperiode des Vorjahres lagen.

Ausnahmen bilden Deutschland, Frankreich, Belgien und Luxemburg, wo die Inflation während der letzten 12 Monate höher war als im Vorjahr.

Die entsprechenden Zahlen für die Vereinigten Staaten und Japan liegen bei 2,7 % bzw. 1,5 %.

Während den ersten 9 Monaten dieses Jahres stieg der Verbraucherpreisindex für die Gemeinschaft insgesamt um 2,7 % (September 1993 gegenüber Dezember 1992); in dem entsprechenden Zeitraum des Vorjahres lag diese Zahl bei 3,0 %

Zwischen August und September stieg der Monatsindex für EUR 12, wegen niedriger und gemäßigter Zuwachsraten in der Mehrheit der Mitgliedstaaten, um 0,3 % an: Deutschland, Italien und Luxemburg 0,1 %, Dänemark und Portugal 0,3 %, Frankreich, das Vereinigte Königreich und die Niederlande 0,4 % und Spanien 0,6 %. Der belgische Index fiel wegen Preisrückgängen für Obst, Gemüse und Kartoffeln um 0,2 %.

Der griechische Index dagegen verzeichnete einen starken Anstieg um 2,5 % als Folge von scharfen Preissteigerungen in fast allen Verbrauchssektoren, aber insbesondere für Bekleidung und Schuhe (8,1 %), dauerhafte Gebrauchsgüter (8,3 %) sowie für Bildung und Freizeit (3,8 %).

Der vierteljährliche Index für Irland stieg zwischen Mitte Mai und Mitte August um 1,0 %, d.h. etwa 0,3 % pro Monat.

* Der Verbraucherpreisindex der Bundesrepublik Deutschland bezieht sich weiterhin auf den Gebietsstand vor dem 3. Oktober 1990

** August Zahlen

*** Die Reihen für Italien wurden revidiert, was in gewissen Monaten auch eine Änderung der Angaben für EUR 12 nach sich zieht
p = Vorläufig

ARBEITSLOSIGKEIT IN DER EG

Eurostat schätzt die saisonbereinigte Arbeitslosenquote in der Gemeinschaft für September 1993 auf 10,6 %. Sie liegt damit um 0,1 Prozentpunkt höher als im Vormonat.

Im Laufe der drei Sommermonate ist die Arbeitslosenquote in der Gemeinschaft nicht gestiegen. Trotzdem ergibt sich eine deutliche Erhöhung für die letzten zwölf Monate (+1,1 Prozentpunkte, von 9,5 % auf 10,6 %).

Im Vergleich zum Monat September 1992 hat die Arbeitslosenquote in fast allen Mitgliedsländern zugenommen, mit Ausnahme vom Vereinigten Königreich und Irland.

Die stärksten relativen Zunahmen zeigen sich in Spanien (+3,1 Punkte, von 18,3 % auf 21,4 %), in Belgien (+1,4 Punkte, von 8,3 % auf 9,7 %), in Deutschland (+1,3 Punkte, von 4,6 % auf 5,9 % in den alten Ländern), in Dänemark (+1,0 Punkte, von 9,6 % auf 10,6 %) und in Frankreich (+0,9 Punkte, von 10,1 % auf 11,0 %). Die Arbeitslosenquote der Frauen in der Gemeinschaft insgesamt ist seit Juni 1993 unverändert (12,2 %). Im gleichen Zeitraum hat die Arbeitslosenquote der Männer leicht zugenommen (+0,1 Punkte, von 9,3 % auf 9,4 %).

In den vergangenen zwölf Monaten ist in Spanien die Zuwachsrate bei den Jugendlichen gestiegen (+4,2 Punkte, von 32,8 % auf 37,0 %) und in Belgien um (+2,3 Punkte, von 17,5 % auf 19,8 %). In Irland hingegen hat diese Quote abgenommen (-1,5 Punkte, von 28,4 % auf 26,9 %), ebenfalls im Vereinigten Königreich (-0,1 Punkte, von 15,3 % auf 15,2 %).

Diese Schätzung der Arbeitslosenquoten und der Zahl der Arbeitslosen schaltet die unterschiedlichen nationalen Methoden zur Erfassung der Arbeitslosigkeit weitgehend aus.

Die Arbeitslosenquoten werden geschätzt durch Extrapolation der 1991er Ergebnisse der EG-Arbeitskräfteerhebung in allen Mitgliedstaaten. Die Einbeziehung der 1992er Ergebnisse, sobald verfügbar, kann zu Revisionen der Schätzungen führen.

Die Einbeziehung von Ergebnissen der vierteljährlichen Arbeitskräfteerhebung für das Vereinigte Königreich hat zu einer stärkeren Revision der früher veröffentlichten Daten geführt.

INDUSTRIEPRODUKTION: Durststrecke hält an

Im Industriesektor Europas fällt die Produktion weiterhin, eine Stabilisierung ist nicht in Sicht, wobei diese Diagnose für alle Güterbereiche der Industrie gilt. Auch der Bausektor der EG zeigt konjunkturelle Schwächen.

Für die Europäische Gemeinschaft [EUR12] betrug die Veränderungsrate des arbeitstäglich bereinigten Produktionsindex der Industrie gegenüber dem Wert des gleichen Monats ein Jahr zuvor im Juli 1993 -4,5 %, im Juni waren es -4,2 %. Für die Investitionsgüterindustrie beträgt die entsprechende Veränderungsrate im Juli -5,7 %.

Betrachtet man die letzten drei verfügbaren Monate Mai bis Juli 1993, so beläuft sich für EUR12 die Veränderungsrate des saisonbereinigten Produktionsindex gegenüber den drei davor liegenden Monaten Februar bis April auf -1,0 %.

In Japan ist die Rezession noch stärker ausgeprägt, hier beträgt die entsprechende Veränderungsrate -2,4 %. In den USA ist mit +0,2 % eher Stagnation zu verzeichnen.

Im Baugewerbe [NACE 5] der Europäischen Gemeinschaft haben sich die Hoffnungen auf eine Erholung nicht bewährt: im ersten Quartal 1993 war eine Veränderungsrate von -6 % gegenüber dem letzten Quartal des Vorjahres zu verzeichnen, die [geschätzte] Veränderungsrate im zweiten Quartal gegenüber Januar bis März beträgt -1 %.

Für die einzelnen Mitgliedstaaten der EG ergeben sich für die saisonbereinigte Industrieproduktion folgende Veränderungsrate der letzten drei Monate gegenüber den Vormonaten: Griechenland +1,1 %, Irland +1,0 % [geschätzt], Vereinigtes Königreich +0,8 %, Italien -0,1 %, Niederlande -0,6 %, Belgien -0,6 % [geschätzt], Deutschland [West] -1,0 %, Frankreich -1,5 % [geschätzt], Dänemark -3,0 % [geschätzt]. Demnach sank auch in den Sommermonaten in vielen Mitgliedstaaten die Produktion oder sie stagnierte bei geringen positiven Änderungsrate. Von den großen EG Mitgliedsstaaten zeigt nur das Vereinigte Königreich Zeichen eines tragenden Aufschwungs.

In den einzelnen Wirtschaftszweigen der EG-Industrie sank die Produktion in der Herstellung von Metallwaren [NACE 31], der Nahrungsmittelindustrie [NACE 41/42], der Textilindustrie [NACE 43] und der Schuh- und Bekleidungsindustrie [NACE 45]. Eine leichte Erholung ist zu verzeichnen in der Erzeugung von Metallen [NACE 22], der Industrie Steine - Erden [NACE 24] und der Automobilindustrie [NACE 35], letztere allerdings nur auf Grund der Veränderungsrate von +6,7 % im Vereinigten Königreich [Deutschland -1,3 %, Italien -2,3 %, Frankreich -2,4 %].

Zahlungsbilanz - Gesamttendenzen - vorläufige Zahlen für das erste Quartal 1993:

Bedingt durch die Einführung von INTRASTAT, dem neuen System für die Erhebung von Daten über den innergemeinschaftlichen Handel, ist es zu erheblichen Verzögerungen bei der Datensammlung gekommen. Infolgedessen konnten die Zahlungsbilanzdaten für das erste Quartal 1993 nicht aktualisiert werden.

Die Angaben stimmen daher bis auf einige von den Mitgliedstaaten selbst vorgenommene Änderungen mit den in der vorhergehenden Nummer veröffentlichten Zahlen überein. Bis heute (29. September 1993) liegen uns die Zahlen für die Vereinigten Staaten, Japan,

Dänemark, Deutschland, das Vereinigte Königreich und teilweise für die Niederlande und Griechenland vor, die zur Information veröffentlicht werden. Schätzungen für die gesamte Gemeinschaft für das erste Quartal 1993 sind jedoch nicht möglich.

AUSSENHANDEL

Das kumulierte Defizit des Handels der Gemeinschaft mit Drittländern belief sich in den ersten vier Monaten des Jahres 1993 auf 14,4 Mrd. ECU und war damit um 11 Mrd. ECU niedriger als im gleichen Vorjahreszeitraum. Die Differenz zwischen der Veränderungsrate der Ausfuhren und der der Einfuhren betrug in den ersten vier Monaten des Jahres 1993 fast 7 Prozentpunkte. Die Einfuhren der Gemeinschaft aus Drittländern gingen gegenüber dem gleichen Vorjahreszeitraum um 4,5 % zurück, die Ausfuhren der EG weiteten sich dagegen leicht aus (+2,4 %).

Das Handelsbilanzdefizit der Vereinigten Staaten stieg zwischen den ersten vier Monaten des Jahres 1992 und dem gleichen Zeitraum des Jahres 1993 von 11,6 Mrd. ECU auf 30,6 Mrd. ECU. Während die Einfuhren und die Ausfuhren der Vereinigten Staaten, ausgedrückt in Ecu, in den ersten vier Monaten des Jahres 1992 etwa im gleichen Umfang zugenommen hatten, entwickelten sie sich im Zeitraum Januar-April 1993 unterschiedlich. Einem Anstieg der Einfuhren um 15,6 % in Ecu und um 10,3 % in US-Dollar stand eine Zunahme der Ausfuhren um 8,3 % in Ecu und um 3,3 % in Dollar gegenüber.

Der Überschuss des japanischen Außenhandels betrug im Zeitraum Januar-April 1993 mehr als 34 Mrd. ECU, gegenüber 26,9 Mrd. ECU im gleichen Zeitraum des Vorjahres. Während sich die Ausfuhren Japans zwischen den ersten vier Monaten des Jahres 1992 und dem gleichen Zeitraums des Jahres 1993 in Ecu um 11,6 % und in Dollar um 6,4 % ausweiteten, gingen sie in Yen um 1 % zurück. Die Einfuhren Japans nahmen in Ecu um 5,1 % zu, blieben in Dollar konstant und verringerten sich in Yen um 6 %.

Der Extra-EG-Handel Deutschlands schloß in den ersten vier Monaten des Jahres 1993 mit einem Überschuss von 4,5 Mrd. ECU ab, das sind 3,3 Mrd. ECU mehr als im gleichen Zeitraum des Jahres 1992. Dänemark und Italien erzielten einen Überschuss von 0,7 Mrd. ECU bzw. 0,6 Mrd. ECU, was im Falle Italiens einer Verbesserung um 3 Mrd. ECU entspricht. Während der Extra-EG-Handel Irlands im Zeitraum Januar-April 1993 ausgeglichen war, wies die portugiesische Handelsbilanz ein Defizit von 0,8 Mrd. ECU auf. Der Extra-EG-Handel Griechenlands und der BLWU schloß mit einem Negativsaldo von jeweils 1,3 Mrd. ECU ab, was im Falle der BLWU einer Verbesserung um 1,6 Mrd. ECU gegenüber den ersten vier Monaten des Jahres 1992 entspricht. Das Defizit des spanischen Handels mit Nicht-EG-Ländern ging zwischen den ersten vier Monaten des Jahres 1992 und dem gleichen Zeitraum des Jahres 1993 um 2,6 Mrd. ECU auf rund 2 Mrd. ECU zurück. Der Negativsaldo Frankreichs stieg dagegen um 1,6 Mrd. ECU auf 2,6 Mrd. ECU. Die Bilanz des Extra-EG-Handels der Niederlande wies ein Defizit von fast 5 Mrd. ECU auf, was einer Verbesserung um 1,3 Mrd. ECU entspricht. Das höchste Defizit im Handel mit Nicht-EG-Ländern verzeichnete das Vereinigte Königreich: mit 7,6 Mrd. ECU war es um 0,4 Mrd. ECU niedriger als in den ersten vier Monaten des Jahres 1992.

Hinweis: Bei den Ergebnissen des innergemeinschaftlichen Handels der BLWU, Dänemarks, Deutschlands, Irlands, der Niederlande, Portugals und des Vereinigten Königreichs handelt es sich um vorläufige Werte, die auf von den Mitgliedstaaten übermittelten Daten basieren.

Aufgrund der seit 1. Januar 1993 geänderten Datenerhebung ist bei Vergleichen zwischen dem ersten Quartal 1992 und dem ersten Quartal 1993 eine gewisse Vorsicht geboten. Die seit dem 1. Januar 1993 eingetretene Verschiebung der Erhebungsstichdaten kann zur Folge haben, daß für das erste Quartal 1993 ein Rückgang der Handelsströme ausgewiesen wird. Die Tatsache, daß die Daten über den Erwerb (-16,3 %) eine andere Entwicklung des innergemeinschaftlichen Handels erkennen lassen als die Daten über die Lieferungen (-11,3 %), gibt Anlaß zur Vorsicht.

Demnach wäre der innergemeinschaftliche Erwerb zwischen dem ersten Quartal 1992 und dem ersten Quartal 1993 um 16,3 % und damit deutlicher zurückgegangen als die Einfuhren aus Drittländern (-4,8 %). Die innergemeinschaftlichen Lieferungen hätten im gleichen Zeitraum um 11,3 % abgenommen, während die Ausfuhren in Drittländer um 1,3 % zugenommen haben.

Den höchsten Überschuss im innergemeinschaftlichen Handel erzielten im ersten Quartal 1993 die Niederlande: mit 5,9 Mrd. ECU war er um 1,2 Mrd. ECU höher als im gleichen Vorjahreszeitraum. Der Intra-EG-Handel der BLWU, des Vereinigten Königreichs und Italiens schloß mit einem Positivsaldo zwischen 1 Mrd. ECU und 1,5 Mrd. ECU ab, was gegenüber den ersten drei Monaten des Jahres 1992 einer Verbesserung um 2,2 Mrd. ECU, bzw. 2,7 Mrd. ECU und 4 Mrd. ECU entspricht. Irland und Dänemark erzielten im innergemeinschaftlichen Handel im ersten Quartal 1993 einen Überschuss von 1 Mrd. ECU bzw. 0,8 Mrd. ECU und damit in etwa das gleiche Ergebnis wie im entsprechenden Zeitraum des Vorjahres. Die französische Bilanz des Intra-EG-Handels war im ersten Quartal 1993 ausgeglichen, nachdem sie in den ersten drei Monaten des Jahres 1992 mit einem Defizit von 1,2 Mrd. ECU abgeschlossen hatte. Deutschland erzielte im Handel mit den übrigen EG-Ländern im Zeitraum Januar-März 1993 mit einem Defizit von 0,6 Mrd. ECU ein um 3,2 Mrd. ECU schlechteres Ergebnis als im entsprechenden Vorjahreszeitraum. Dagegen verringerte sich der Negativsaldo des innergemeinschaftlichen Handels Spaniens um fast 2 Mrd. ECU auf 0,8 Mrd. ECU. Der Intra-EG-Handel Portugals schloß im ersten Quartal 1993 in etwa mit dem gleichen Ergebnis (-1,4 Mrd. ECU) ab wie im entsprechenden Zeitraum des Jahres 1992. Das höchste Defizit im innergemeinschaftlichen Handel verzeichnete in den ersten drei Monaten des Jahres 1993 Griechenland: mit 2,2 Mrd. ECU war es um 0,8 Mrd. ECU höher als im gleichen Vorjahreszeitraum.

Foreword

Eurostatistics - data for short-term economic analysis is a monthly publication aimed at providing, as rapidly as possible, the latest statistical data on the European Community as a whole (EUR 12), each Member State, the United States and Japan.

Eurostatistics does not present all the statistics held by Eurostat, but a selection of the most relevant series on the economic situation.

Speed of publication and punctuality are the main features of this publication; that is why it is deliberately streamlined and does not contain any methodological notes, which are given in Eurostat's specialized publications.

The data published in *Eurostatistics* are taken from the ICG domain of Eurostat's on-line database, Cronos (the notes regarding on-line consultation may be found at the end of this publication). They are also available via the Commission host Eurobases in the Eurocron database.

Further information on *Eurostatistics* can be obtained from the following addresses:

Eurostat - Information Office
L-2920 Luxembourg
Tel.: (352) 4301-34567
Fax: (352) 43 64 04

Data Shop
121, Rue Joseph II
Office 3/235
B-1049 Bruxelles
Tel.: (02) 299 66 66
Fax: (02) 295 01 25

IN BRIEF 9

SHORT-TERM TRENDS

1. National accounts 35

2. Employment 39

3. Unemployment 44

4. Industrial production 49

5. Opinions in industry. 59

6. Industrial products 65

7. Retail sales. 70

8. Agricultural products 72

9. External trade 75

10. Consumer prices. 106

11. Producer prices of agricultural products. . 111

12. Wages and salaries 113

13. Financial statistics. 114

14. Balance of payments 121

Note concerning graphs and tables:

(*) Data for the Federal Republic of Germany, including West-Berlin, as constituted prior to 3 October 1990.

0	Data less than the unit used
%	Per cent
T/T-1%	Percentage increase of one period (month, quarter, year) on the corresponding previous period
T/T-4%	Percentage increase on the corresponding quarter of the previous year
T/T-12%	Percentage increase on the corresponding month of the previous year
BALANCE%	Balance between positive replies (increase, improvement in the situation) and negative replies (reduction, worsening of the situation) in the short-term-trends enquiry conducted among heads of enterprises in the Community
1985=100	Reference year
EUR12=100	Data for countries expressed as a percentage of the Community of 12 (=100)
1000	Thousand
MIO	Million
MRD	Thousand million
T	Tonne
TJ(GCV)	Terajoule=109kj
GWH	Gigawatt hour (= 106kWh)
USD	US dollar
ECU	European currency unit
ESA	European system of integrated economic accounts
SDR	Special drawing right
NACE	General industrial classification of economic activities within the European Communities
SITC	Standard international trade classification
EUR	Total of Member States of the EC
UEBL	Belgo-Luxembourg economic union
ACP	African, Caribbean and Pacific countries of the Lomé Convention

Unless otherwise stated, data for the Federal Republic of Germany, including West Berlin, as constituted prior to 3 October 1990.

EXCHANGE RATES: dollar weakens on resolution of Russian crisis

The US dollar returned to its earlier position of steady depreciation against the Deutsche mark following the resolution of the Russian crisis in early October. By October 12, it stood at DM 1.596, some 5 pfennigs lower than its recent peaks in the last week of September.

The Deutschemark's recent strength against the dollar had the effect too of strengthening it against the other exchange rate mechanism (ERM) currencies. It rose above FF 3.50 after ten days when it traded below that point, and also rose against the Belgian franc and the Irish pound.

The Italian lire and sterling, which both left the ERM just over a year ago, have also both recently been fairly weak against the mark. Sterling now stands at its levels of the beginning of June, having traded at above DM 2.50 for much of the summer, whilst the lire has depreciated steadily against the mark since the end of June, from levels of around LIT 900 to the mark to its current value of almost LIT 1000.

The Danish krone however has been stable against the DM and has even appreciated slightly. The Danish central bank reduced its headline interest rates on September 24 by 0.5% and again on October 11 by the same amount, without any real depreciation of the krone. The discount rate now stands at 7.75%, only slightly above the levels that existed before the summer exchange rate pressures.

The US dollar has maintained its position against the Japanese yen and by the middle of October continued to trade at around 105 against the dollar.

GOVERNMENT BOND YIELDS: Yields fall in Spain and Ireland

Although there are little new data available this month, data that are available indicate a continued fall in the yield on Spanish government bonds, down below 9% in September. In October 1992 the yield was 13.6%. Although the Spanish inflation rate has recently fallen slightly, it is clear that there has also been a large fall in the level of real (inflation-adjusted) long-term interest rates in Spain.

Yields fell also in Ireland, where in August they stood at 7.2%, down from 7.7% in July, and in the UK in September.

In Belgium however the yield on government bonds increased slightly in September, the first monthly rise since February of this year. It should be noted however that short-term interest rates in Belgium remain significantly higher than earlier in the year.

Yields remained unchanged on a monthly basis in September in Denmark and Luxembourg; in both countries they stand at around 6.6%.

MONEY SUPPLY: French M3 growth continues to be below target range

The growth rate of M3 in France grew by less than 1% in the 12 months to July, well below its 1993 target range for growth of 4-6.5%. This is the fourth consecutive month of slowing growth, although a part of the slowdown in July was due to funds being switched out of short-term deposits which are included in the monetary aggregates into the purchases of the 'Balladur' government bond issue.

In contrast, monetary growth in Italy continues to quicken: M2 growth in the 12 months to August was 7.8%, above the upper limit of its target range of 5-7%.

M2 growth in the United States continues to be slow, but it was above 1% in June for the second successive month.

FOREIGN OFFICIAL RESERVES: large inflows into Germany and the Netherlands in August

Germany and the Netherlands reserves increased by 34 and 15% respectively during August, following the foreign exchange market intervention undertaken by both countries' central banks during the period at the end of July when other ERM currencies were under pressure. Germany's reserves now stand at over 90 billion ecu, higher than their previous peak in September 1992.

The reverse side of these inflows can be seen in outflows in reserves from other countries, particularly Denmark, which lost 21% of its reserves in August following the increase in July. Belgium, Spain and Ireland also experienced outflows of reserves, although in the case of Ireland its reserves remain over twice as large as at the beginning of the year, having increased steadily up to the end of July.

Japan also experienced inflows of reserves in July; its reserves now stand at over 85 billion ecu, their highest level since May 1989, and are almost 43% higher than at the start of 1993. This increase has come about due to the strength of the Japanese yen: the Bank of Japan has been intervening to support the yen-dollar exchange rate, which was approaching 100 in the middle of August.

QUARTERLY ACCOUNTS: In the first quarter of 1993: economic growth declined (GDP -0.9%) and inflation resumed (+0.8%)

The first quarter of 1993 saw another decline in economic growth in the Community economy as a whole (GDP -0.9%). This result is in line with macroeconomic forecasts for 1993 and presages an even less favourable economic situation throughout the current year than in 1992. Most economists agree that it is very difficult to pinpoint any signs of short-term recovery in the Community economy. However, signs of recovery, although relatively weak and occasionally contradictory, are discernible in the American economy. The real unknown factor at this stage is the capacity of the Community economies, given their internal problems, to profit from this new economic trend in the United States. As underlined at the last G7 meeting, world economic recovery is linked to three main factors: a recovery in external trade, closely linked to a positive outcome of the GATT negotiations; a recovery in domestic demand, particularly in terms of final consumption; and a reduction in the primary public deficit in all countries. For the Community, a further condition is a reduction in the monetary tensions which have created enormous problems for the stability of the monetary system. To stimulate some recovery in internal demand, interest rates began to fall slowly in the first part of the year, thanks to a reduction in tension on the foreign exchange markets and to weaker inflationary pressure.

Where price development measured by the implicit GDP deflator is concerned, prices showed a slight inflationary trend over the quarter (+0.8%), while the annual rate continued to fall (+ 3.0%). This favourable price trend was doubtless influenced by the weakness of domestic demand, as a result of which inflation continued to fall even in countries which had devalued their currency.

With regard to the components of GDP, it should be stressed that the fourth consecutive fall in investment was also the most pronounced (-2.4%). Both private and public consumption also contracted (-0.8% and -0.6% respectively).

In the Member States, the negative trend gained pace in the Netherlands (GDP -0.5%), in France (GDP -0.7%), in Denmark (GDP -1.6%) and especially in Germany (GDP -2.3%). In Italy, the recession which has persisted over the last three quarters seems to be easing (GDP -0.1%). By contrast, the only country showing a positive, albeit modest, upturn is the United Kingdom (GDP +0.4%). As for inflation, the rate fell sharply in Italy (+0.7%) and particularly so in Germany (+0.2%). On the other hand, increases were evident in France (+1.1%), in the United Kingdom and in Denmark (+1.2% and 1.3% respectively), particularly considering that these two Member States had enjoyed quite substantial deflation in the fourth quarter of 1992. In France and the Netherlands, for which preliminary data are available for the second quarter of 1993, production is stagnant (GDP -0.0% and +0.0% respectively).

The United States, for which the data are available for the second quarter of 1993, saw some slight recovery in economic growth (GDP +0.4%) accompanied by a slight dip in both quarterly and annual inflation (+0.6% and +2.5% respectively). Of the components of GDP, investment continues to show a rising trend (+1.7%) and private consumption is recovering (+0.9%).

Japan, for which the data are available for the second quarter of 1993, is still going through a period of uncertainty characterised by a further fall in production (GDP -0.5%), accompanied by a marked rise in quarterly inflation, although the annual rate is down (+0.7%). Of the components of GDP, private consumption (-0.6%) and investment (-0.3%) are falling.

PRICES : EC annual inflation rate down to 3.3% in September

The EC annual inflation rate, as measured by the consumer price index, fell from 3.4% in August (***) to 3.3% in September, which is the lowest rate since May 1988. A year ago this figure was 4.0%.

For the individual Member States the rates over these periods in ascending order of current inflation are as follows:

	SEPT. '93	SEPT. '92		SEPT. '93	SEPT. '92
	SEPT. '92	SEPT. '91		SEPT. '92	SEPT. '91
Denmark	1.2%	2.0%	Luxembourg	3.7%	3.0%
Ireland**	1.3%	2.8%	Germany*	4.0%	3.6%
Netherlands	1.8%	3.5%	Spain	4.3%	5.8%
United Kingdom	1.8%	3.6%	Italy	4.4%p	4.8%
France	2.3%	2.1%	Portugal	5.9%	9.3%
Belgium	2.8%	2.3%	Greece	12.8%	15.3%

The above table shows that inflation rates over the last 12 months were lower than those for the corresponding period a year earlier in most of the EC countries. Exceptions were Germany, France, Belgium and Luxembourg, where inflation rates over the last 12 months are slightly higher than a year ago.

The corresponding rates for the USA and Japan are 2.7% (3.0%) and 1.5% (2.0%) respectively.

During the first 9 months of this year the CPI for the Community as a whole rose by 2.7% (September 93 compared with December 1992), whereas inflation during the first 9 months of 1992 was 3.0%.

Between August and September the CPI for EUR 12 rose by 0.3%, thanks to low or moderate price increases in most of the Member States: Germany, Italy and Luxembourg 0.1%; Denmark and Portugal 0.3%; France, the United Kingdom and the Netherlands 0.4%; Spain 0.6%. There was a decrease in the Belgian index (-0.2%), as a result of lower prices for fruit, vegetables and potatoes.

There was a marked increase of 2.5% in the index for Greece caused by sharp rises across nearly all sectors, but mainly for clothing and footwear (8.1%), durable and consumable goods (8.3%) and education and recreation (3.8%).

The quarterly index for Ireland rose by 1.0% between May and August 1993, which corresponds to an average monthly increase of about 0.3%

* The CPI for the Federal Republic of Germany continues to reflect borders prior to 3 October 1990
 ** August figures
 *** Series for Italy have been revised, which has led to a slight revision of data for EUR 12
 p = Provisional

UNEMPLOYMENT IN THE COMMUNITY

Eurostat estimates that the seasonally-adjusted unemployment rate in the European Community for the month of September 1993 was 10.6%, which represents an increase of +0.1% by comparison with the previous month.

During the last three months, the growth in the unemployment rate has slowed down. The increase over the last twelve months, however, remains a considerable one (+1.1 percentage points, from 9.5% to 10.6%).

By comparison with the month of September 1992, the unemployment rate has risen noticeably in almost all the Member States, the exceptions being the United Kingdom and Ireland.

The largest increases in proportional terms have taken place in Spain (+3.1 points, from 18.3% to 21.4%), in Belgium (+1.4 points, from 8.3% to 9.7%), in Germany (+1.3 points, from 4.6% to 5.9% in the old Länder), in Denmark (+1.0 points, from 9.6% to 10.6%) and in France (+0.9 points, from 10.1% to 11.0%) The Community rate for women remains, at 12.2%, unchanged since June 1993, whereas that for men has risen by +0.1 point (from 9.3% to 9.4%). In the last twelve months, the rate for young persons aged under 25 years has risen in Spain by +4.2% (from 32.8% to 37%) and in Belgium by +2.3 points (from 17.5% to 19.8%) while the figure for this category has dropped in Ireland (by -1.5 points, from 28.4% to 26.9%) and in the United Kingdom (by -0.1 points, from 15.3% to 15.2%).

The unemployment rate and the number of unemployed persons are estimated after taking account of the differences between national methods of recording unemployment

The rate of unemployment is estimated by extrapolating the 1991 results of the labour force surveys for all the Member States. The introduction of the 1992 results, when available, will probably lead to a revision of the estimates. The incorporation of the results of the quarterly labour force surveys in the United Kingdom has led to a significant revision of the results published previously (a drop of more than 1 percentage point for the general U.K. unemployment rate).

INDUSTRIAL PRODUCTION Zero growth continues

Production continues to fall in European industry and there is no sign of it bottoming out. This diagnosis applies to all sectors of industrial goods. The Community's construction industry also shows economic weakness.

The rate of change of the industrial production index, adjusted for working days, was -4.5 % down for the Community in July 1993 over the corresponding month of the previous year; the figure in June was -4.2%. The corresponding rate of change in July for capital goods was -5.7%.

If one takes the figures for the last three available months, May to July 1993, the rate of change in the seasonally-adjusted production index for EUR 12 was -1.0% compared to that of the three preceding months, February to April.

The recession is even more pronounced in Japan where the corresponding rate of change is -2.4%. There is a levelling off in the USA where the figure is +0.2%.

Hopes of a recovery in the construction industry (NACE 5) were dashed in the Community; the rate of change in the first quarter of 1993 was -6% compared with the last quarter of the previous year, the estimated rate for the second quarter being -1 % compared with January to March.

At Member State level, the rates of change for the last three months compared with the previous months are as follows for the seasonally-adjusted industrial production index: Greece +1.1%, Ireland +1.0% (estimated), United Kingdom +0.8% (estimated), Italy -0.1%, Netherlands -0.6%, Belgium -0.6% (estimated), Germany (West) -1.0%, France -1.5% (estimated), Denmark -3.0%. Production thus fell or remained at a low level with slight positive rates of change in most Member States in the summer. Of the larger countries, only the United Kingdom shows signs of an upswing.

Production fell in the following sectors of Community industry: manufacture of metal articles (NACE 31), food, drink and tobacco (NACE 41/42), textile industry (NACE 43) and footwear and clothing (NACE 45). There was a slight recovery in the production of metals (NACE 22), the non-metallic mineral industry (NACE 24) and the motor vehicle industry (NACE 35), though the latter was exclusively due to the rate of change of +6.7 in the United Kingdom (Germany -1.3%, Italy -2.3%, France -2.4%).

BALANCE OF PAYMENTS — world trends — preliminary figures for the first quarter of 1993:

Following the introduction of Intrasat, a new system for collecting statistics on intra Community trade, there have been major delays in collecting data. Consequently, it has not been possible to update the balance of payments figures for the first quarter of 1993.

These figures therefore bear a close resemblance to those published in the previous issue, apart from one or two revisions made by the countries themselves. To date (29 September 1993), we have the figures for the United States, Japan, Denmark, Germany and the United Kingdom, and some of the figures for the Netherlands and Greece. These figures are given for information only. It is impossible to make estimates for the EUR12 total for the first quarter of 1993.

EXTERNAL TRADE

The Community's cumulative external trade deficit in the period January-April 1993 was ECU 14.4 billion, an improvement of ECU 11 billion compared with the same period in 1992.

The difference between the rates of change for exports and imports was close to 7 points for the first four months of 1993. The Community's imports fell by 4.5% between January-April 1992 and January-April 1993, while exports grew slightly (2.4%).

The United States' trade deficit widened by ECU 11.6 billion between the first four months of 1992 and the same period in 1993, to stand at

ECU 30.6 billion. Expressed in ecus, both imports and exports (which had shown similar growth rates in the first four months of 1992) grew at different speeds in the period January-April 1993. Imports rose by 15.6% in ecu terms and by 10.3% in dollars, while exports grew more modestly, by 8.3% in ecus and 3.3% in dollars.

Japan's cumulative foreign trade surplus for the period January-April 1993 exceeded ECU 34 billion, as against ECU 26.9 billion for the corresponding period in 1992. Between the two periods, Japanese exports rose by 11.6% in ecus and 6.4% in dollars, but fell by 1% when measured in yen. Japan's import bill rose by 5.1% when measured in ecus, was unchanged in dollar terms and fell by 6% in yen.

Germany's extra-Community trade surplus in the first four months of 1993 was ECU 4.5 billion, ECU 3.3 billion more than in the same period in 1992. Denmark and Italy had extra-Community trade surpluses of ECU 0.7 and

0.6 billion respectively. Italy's performance represents an improvement of ECU 3 billion compared with January-April 1992. Ireland's extra-Community trade was in balance during the first four months of 1993. Portugal posted a deficit of ECU 0.8 billion. Greece and the BLEU were each in deficit to the tune of ECU 1.3 billion. The BLEU's position improved by ECU 1.6 billion compared with the same period in 1992. Spain's extra-Community deficit was close on ECU 2 billion, an improvement of ECU 2.6 billion on the same period in 1992. France's extra-Community trade deficit swelled by ECU 1.6 billion to ECU 2.6 billion. The Netherlands' extra-Community trade deficit improved by ECU 1.3 billion, to stand at nearly ECU 5 billion. The United Kingdom posted the biggest extra-Community deficit, amounting to ECU 7.6 billion, an improvement of ECU 0.4 billion compared with the first four months of 1992.

Note: The intra-Community trade figures for the BLEU, Denmark, Germany, Ireland, the Netherlands, Portugal and the United Kingdom are provisional only and are based on data transmitted by the Member States.

Following the introduction on 1 January 1993 of a new method of collecting trade data, considerable caution should be exercised when comparing the figures for the first quarter of 1992 with those for the first quarter of 1993. The interval between the collection reference dates after 1 January 1993 may have artificially depressed the trade flow data for the first quarter of this year. Intra-Community trade fell by 16.3% when measured as imports but by only 11.3% when measured as exports, a discrepancy which suggests that these figures should be used with care.

In the first quarter of 1993, intra-Community trade as measured by imports declined by 16.3% compared with the same period in 1992, a steeper fall than the 4.8% drop in extra-Community imports. Measured as exports, intra-Community trade was down by 11.3% compared with the first quarter of 1992, whereas extra-Community exports rose by 1.3%.

In the first quarter of 1993, the Netherlands had the biggest intra-Community trade surplus, which, at ECU 5.9 billion, was an improvement of ECU 1.2 billion over the same period the year before. The BLEU, the United Kingdom and Italy posted intra-Community surpluses of between

ECU 1 and 1.5 billion, figures which represent improvements of ECU 2.2, 2.7 and 4 billion respectively compared with January-March 1992. Ireland and Denmark managed intra-Community surpluses of ECU 1 and 0.8 billion respectively, little changed on a year before. France's first-quarter intra-Community trade was in balance, compared with a deficit of ECU 1.2 billion in the first three months of 1992. Germany's trade with the rest of the Community moved into the red, deteriorating by ECU 3.2 billion between the first quarters of 1992 and 1993 to produce a deficit of ECU 0.6 billion. Spain's intra-Community deficit was ECU 0.8 billion, an improvement of nearly ECU 2 billion. Portugal's intra-Community trade in the first quarter of 1993 was in deficit to the tune of ECU 1.4 billion, much the same as a year before. Greece had the biggest first-quarter intra-Community trade deficit, amounting to ECU 2.2 billion, a deterioration of ECU 0.8 billion compared with the first quarter of 1992.

Avant-propos

FR

Eurostatistiques - Données pour l'analyse de la conjoncture est une publication mensuelle qui a pour but de fournir dans les meilleurs délais les données statistiques les plus récentes pour la Communauté européenne en tant qu'ensemble (EUR12), pour les pays membres ainsi que pour leurs principaux partenaires extra-communautaires (États-Unis d'Amérique et Japon).

Eurostatistiques ne publie pas d'une manière exhaustive toutes les statistiques disponibles auprès d'Eurostat, mais les plus importantes parmi celles-ci.

Cette publication se veut rapide et facilement maniable. Pour cette raison, elle ne comporte pas de notes méthodologiques, qui sont par ailleurs disponibles dans les publications spécialisées d'Eurostat.

Les données publiées dans *Eurostatistiques* proviennent du domaine ICG de la base de données Cronos (les instructions pour le mode de consultation on-line se trouvent à la fin de cette publication). Elles sont aussi disponibles dans la base de données Eurocron, accessible par l'intermédiaire du serveur Eurobases de la Commission.

De plus amples informations concernant *Eurostatistiques* peuvent être obtenues aux adresses suivantes :

Eurostat - Bureau d'information
L-2920 Luxembourg
Tél. : (352) 4301-34567
Fax : (352) 43 64 04

Data Shop
121, Rue Joseph II
Bureau 3/235
B-1049 Bruxelles
Tél. : (02) 299 66 66
Fax : (02) 295 01 25

EN BREF	13
DONNÉS CONJONCTURELLES	
1. Comptes nationaux	35
2. Emploi	39
3. Chômage	44
4. Production Industrielle	49
5. Opinions dans l'industrie	59
6. Produits industriels	65
7. Ventes au détail	70
8. Produits agricoles	72
9. Commerce extérieur	75
10. Prix à la consommation	106
11. Prix des produits agricoles à la production	111
12. Salaires	113
13. Statistiques financières	114
14. Balance des paiements	121

Note concernant les graphiques et les tableaux :

(*) Les données portent sur le territoire de la République fédérale d'Allemagne avant le 3.10.1990 Berlin-Ouest inclus.

0	Donnée inférieure à la moitié de l'unité utilisée
%	Pourcentage
T/T-1%	Accroissement en pourcentage d'une période (mois, trimestre ou années) sur la période précédente.
T/T-4%	Accroissement en pourcentage d'un trimestre sur le trimestre correspondant de l'année précédente
T/T-12%	Accroissement en pourcentage d'un mois sur le mois correspondant de l'année précédente
BALANCE%	Solde entre les réponses positives (accroissement, amélioration de la situation) et les réponses négatives (diminution, détérioration de la situation) à l'enquête de conjoncture auprès des chefs d'entreprise de la Communauté
1985=100	Année de base
EUR12=100	Données des pays exprimées en pourcentage du total de la Communauté à douze (= 100)
1000	Millier
Mio	Million
Mrd	Milliard
T	Tonne métrique
TJ(GCV)	Terajoule = 109Kj
GWH	Gigawattheure = 106kWh
USD	Dollar US
ECU	Unité monétaire européenne
DTS	Droits de tirages spéciaux
SEC	Système européen de comptes économiques intégrés
NACE	Nomenclature générale des activités économiques dans les Communautés européennes
CTCI	Classification type pour le commerce international
EUR	Ensemble des États membres de la CE
UEBL	Union économique belgo-luxembourgeoise
ACP	États d'Afrique, des Caraïbes et du Pacifique-Convention de Lomé

Sauf indications contraires, les données portent sur le territoire de la République fédérale d'Allemagne avant le 3.10.1990, Berlin-Ouest inclus.

TAUX DE CHANGE: Le dollar s'affaiblit avec le dénouement de la crise en Russie

Après le dénouement de la crise en Russie début octobre, le dollar US a recommencé à perdre régulièrement du terrain par rapport au deutsche mark. Le 12 octobre, il était à DM 1,596, c'est-à-dire environ 5 pfennigs plus bas que les plus hauts atteints récemment dans la dernière semaine de septembre.

La récente fermeté du deutsche mark contre le dollar a eu pour effet de trop le raffermir contre les autres monnaies du mécanisme des taux de change (MTC). Il a monté au-dessus de FF 3,50 après s'être échangé dix jours plus tôt au-dessous de ce seuil, et il s'est également apprécié contre le franc belge et la livre irlandaise.

La lire italienne et le sterling qui ont quitté le MTC il y a exactement un an, ont été dans un cas comme dans l'autre franchement faibles contre le mark. Actuellement, le sterling se tient à ses niveaux du début de juin après s'être traité au-dessus de DM 2,50 pendant la majeure partie de l'été, tandis que la lire s'est constamment dépréciée contre le DM depuis la fin de juin, passant d'environ Lit 900 pour un mark à près de Lit 1 000 actuellement. Pour sa part, la couronne danoise a été stable contre le DM et s'est même légèrement appréciée. La Banque centrale du Danemark a réduit ses taux d'intérêt directeurs le 24 septembre de 0,5 %, puis le 11 octobre du même pourcentage sans dépréciation réelle de la couronne. Le taux d'escompte se situe actuellement à 7,75 %, légèrement au-dessus des niveaux en vigueur avant les pressions de l'été sur le taux de change.

Le dollar US a maintenu sa position contre le yen japonais et à la mi-octobre, il se traitait toujours aux environs de Yen 105.

RENDEMENTS DES OBLIGATIONS D'ÉTAT: les rendements baissent en Espagne et en Irlande

Le peu de données disponibles ce mois indiquent une baisse persistante du rendement des obligations d'État espagnoles au-dessous de 9 % en septembre. En octobre 1992, le rendement était de 13,6 %. Bien que le taux d'inflation espagnol ait légèrement baissé récemment, il est clair que le niveau réel (ajusté de l'inflation) des taux d'intérêt à long terme en Espagne ont fortement chuté.

Les rendements ont également perdu du terrain en Irlande où en août, ils étaient à 7,2 %, revenant de 7,7 % en juillet. Au RU, les rendements ont également chuté en septembre. Cependant en Belgique, le rendement des obligations d'État s'est légèrement amélioré en septembre, première hausse mensuelle depuis février de cette année. Il faut toutefois noter que les taux d'intérêt à court terme en Belgique sont restés nettement plus élevés que précédemment dans l'année.

Sur une période d'un mois, les rendements n'ont pas varié en septembre au Danemark et au Luxembourg: aux alentours de 6,6 % dans les deux pays.

MASSE MONÉTAIRE: En France, la croissance de M3 demeure au-dessous de la fourchette fixée

Le taux de croissance de M3 en France a été inférieur à 1 % au cours des douze mois se terminant en juillet, c'est-à-dire bien en-dessous de la fourchette de croissance de 4-6,5 % prévue pour 1993. C'est le quatrième mois consécutif de ralentissement de la croissance, bien que le glissement de juillet était en partie dû à une ponction de fonds sur les dépôts à court terme inclus ensuite dans les agrégats monétaires pour l'achat de l'emprunt «Balladur».

En revanche, la croissance monétaire en Italie continue de s'accélérer: la croissance de M2 au cours des douze mois se terminant en août a été de 7,8 %, c'est-à-dire au-dessus de la limite supérieure de la fourchette de 5-7 %.

La croissance de M2 aux États-Unis continue de se ralentir, mais était au-dessus de 1 % en juin pour le deuxième mois consécutif.

RÉSERVES OFFICIELLES SUR L'ÉTRANGER: fortes rentrées en Allemagne et aux Pays-Bas en août

Les réserves de l'Allemagne et des Pays-Bas se sont accrues respectivement de 34 et 15 % au cours du mois d'août à la suite de l'intervention sur le marché des changes entreprise par les banques centrales des deux pays à la fin juillet au moment où d'autres monnaies du MTC étaient attaquées. Les réserves de l'Allemagne s'élèvent maintenant à plus de 90 milliards d'Ecus, c'est-à-dire au-dessus du précédent record de septembre 1992.

Le revers de la médaille montre des sorties de réserves d'autres pays, en particulier du Danemark, qui a perdu 21 % de ses réserves en août après un accroissement en juillet. La Belgique, l'Espagne et l'Irlande ont aussi supporté des sorties de réserves, bien que dans le cas de l'Irlande, les réserves sont deux fois plus importantes qu'au début de l'année puisqu'elles se sont accrues régulièrement jusqu'à la fin de juillet.

Le Japon a bénéficié de rentrées de réserves en juillet; ses réserves dépassent aujourd'hui 85 milliards d'Ecus, leur plus haut niveau depuis mai 1989, et une hausse de près de 43 % depuis le début de 1993. Cette situation est due à la fermeté du yen japonais: la banque du Japon est intervenue pour maintenir le taux de change yen-dollar qui s'est approché des Yen 100 à la mi-août.

COMPTES TRIMESTRIELS: Au cours du premier trimestre 1993: fléchissement de la croissance économique (PIB -0,9 %); reprise de l'inflation (+0,8 %)

Le premier trimestre 1993 a été caractérisé, pour l'économie communautaire dans son ensemble, par un nouveau fléchissement de la croissance économique (PIB -0,9 %). Ce résultat, d'ailleurs en ligne avec les prévisions macro-économiques pour l'année 1993, indique comment au cours de l'année la situation économique devrait se présenter avec des caractéristiques encore moins favorables qu'en 1992. Selon la plupart des économistes, il est très difficile d'identifier des signaux de reprise à court terme pour l'économie communautaire. D'autre part, des signaux de reprise, même si assez faibles et parfois contradictoires viennent de l'économie américaine. La vraie inconnue de cette phase est représentée par la capacité des économies communautaires, étant donné leurs problèmes internes, de profiter de cette nouvelle phase économique aux États-Unis. Comme souligné dans la dernière réunion du G7 la reprise de l'économie mondiale est liée à trois facteurs principaux: la reprise du commerce extérieur strictement liée au développement positif des négociés GATT; la reprise de la demande interne, surtout des biens de consommation finale; la réduction du déficit primaire public dans tous les pays. A ces conditions il faut rajouter,

pour la Communauté, une réduction des tensions monétaires qui ont créé des gros problèmes à la stabilité du système monétaire. Dans le but de favoriser une certaine reprise de la demande interne, dans la première partie de l'année en cours, grâce d'un côté à une réduction de tension sur le marché des changes, et de l'autre côté à une plus faible pression inflationniste, les taux d'intérêt ont commencé lentement à descendre.

En ce qui concerne l'évolution des prix, mesurée par le déflateur implicite du PIB, on enregistre une légère reprise de l'inflation en rythme trimestriel (+0,8 %), tandis qu'en rythme annuel on constate la poursuite de la baisse (+3,0 %). Cette évolution favorable des prix a été sans doute influencée par la faiblesse de la demande interne grâce à laquelle, même dans les pays où il y a eu une dévaluation des devises, l'inflation a continué à baisser.

En ce qui concerne les composantes du PIB, il faut souligner le quatrième fléchissement consécutif des investissements qui d'ailleurs est le plus remarquable (-2,4 %). La consommation, tant privée que publique, présente aussi une évolution négative (-0,8 % et -0,6 % respectivement).

En ce qui concerne la situation dans les Etats membres, on constate une accentuation de la phase négative aux Pays-Bas (PIB -0,5 %), en France (PIB -0,7 %), au Danemark (PIB -1,6 %) et surtout en Allemagne (PIB 2,3 %). En Italie la phase de récession qui continue depuis trois trimestres semble ralentir (PIB -0,1 %). Par contre le seul pays où l'on constate une évolution positive, même avec un rythme modéré, est le Royaume-Uni (PIB +0,4 %). En ce qui concerne l'inflation, on constate une sensible réduction en Italie (+0,7 %) et surtout en Allemagne (+0,2 %). Par contre une reprise se vérifie en France (+1,1 %) ainsi qu'au Royaume-Uni et au Danemark (+1,2 % et +1,3 % respectivement) surtout si l'on considère qu'au cours du quatrième trimestre 1992 dans ces deux Etats membres on avait enregistré une déflation assez importante. Pour la France et les Pays-Bas, dont on dispose des données préliminaires pour le deuxième trimestre 1993, on observe une stagnation de la production (PIB -0,0 % et +0,0 % respectivement).

Aux États-Unis, dont on dispose des données pour le deuxième trimestre 1993, on constate une légère reprise de la croissance économique (PIB +0,4 %) accompagnée par une légère baisse de l'inflation, tant en rythme trimestriel qu'annuel (+0,6 % et +2,5 % respectivement). Parmi les composantes du PIB, on constate la poursuite de l'évolution positive des investissements (+1,7 %) ainsi que la reprise de la consommation privée (+0,9 %).

Pour le Japon, dont on dispose des données pour le deuxième trimestre 1993, on constate la poursuite de la phase d'incertitude caractérisée par une nouvelle baisse de la production (PIB -0,5 %) accompagnée par une considérable reprise de l'inflation trimestrielle, tandis qu'en rythme annuel on observe une réduction (+0,7 %). Parmi les composantes du PIB, on constate le fléchissement de la consommation privée (-0,6 %) et des investissements (-0,3 %).

PRIX : Le taux d'inflation annuelle de la CE descend à 3,3 % en septembre

Le taux d'inflation annuelle de la CE, mesuré par l'indice des prix à la consommation, est descendu de 3,4 % en août (***) à 3,3 % en septembre, ce qui est le taux le plus bas depuis mai 1988. Il y a un an ce chiffre était de 4,0 %.

Dans l'ordre croissant de l'inflation actuelle les taux des Etats membres pour ces périodes sont les suivants:

	SEPT. '93	SEPT. '92		SEPT. '93	SEPT. '92
	SEPT. '92	SEPT. '91		SEPT. '92	SEPT. '91
Danemark	1,2 %	2,0 %	Luxembourg	3,7 %	3,0 %
Irlande**	1,3 %	2,8 %	R.F.D'Allemagne*	4,0 %	3,6 %
Pays-Bas	1,8 %	3,5 %	Espagne	4,3 %	5,8 %
Royaume-Uni	1,8 %	3,6 %	Italie	4,4 % ^p	4,8 %
France	2,3 %	2,1 %	Portugal	5,9 %	9,3 %
Belgique	2,8 %	2,3 %	Grèce	12,8 %	15,3 %

Le tableau ci-dessus montre que les taux d'inflation pendant les 12 derniers mois ont été inférieurs à ceux de la période correspondante de 1992 dans la plupart des pays de la CE.

Font exception l'Allemagne, la France, la Belgique et le Luxembourg où l'inflation pendant les 12 derniers mois a été légèrement plus élevée que celle d'il y a un an.

Les taux correspondants pour les États-Unis et le Japon sont respectivement de 2,7 % et de 1,5 %.

Pendant les 9 premiers mois de cette année l'IPC pour l'ensemble de la Communauté a progressé de 2,7 % (septembre 1993 par rapport à décembre 1992), tandis que l'inflation pendant la période correspondante de 1992 a été de 3,0 %.

Entre août et septembre l'IPC pour EUR 12 a augmenté de 0,3 % grâce à des accroissements faibles ou modérés dans la majorité des Etats membres: Allemagne, Italie et Luxembourg 0,1 %, Danemark et Portugal 0,3 %, France, Royaume-Uni et Pays-Bas 0,4 %, Espagne 0,6 %. L'indice belge a reculé de 0,2 % grâce à des réductions des prix des fruits, des légumes et des pommes de terre.

L'indice de la Grèce a connu une augmentation sensible de 2,5 % causée par de fortes hausses dans tous les secteurs, mais principalement dans ceux de l'habillement et des chaussures (8,1 %), des biens de consommation durables (8,3 %) et de l'éducation et des loisirs (3,8 %).

L'indice trimestriel pour l'Irlande a progressé de 1,0 % entre mi-mai et mi-août 1993, ce qui correspond à une hausse d'environ 0,3 % en moyenne mensuelle.

* L'IPC pour la R.F. D'Allemagne continue à se rapporter à la situation territoriale avant le 3 octobre 1990

** Chiffres pour août

*** Les séries de l'Italie ont été révisées, ce qui a engendré une légère révision des données pour EUR 12

p = Provisoire

LE CHÔMAGE DANS LA COMMUNAUTÉ

Eurostat estime que, dans la Communauté européenne, le taux de chômage corrigé des variations saisonnières atteint 10,6 % au mois de septembre 1993, une augmentation de +0,1 point de pourcentage par rapport au mois précédent.

Au cours des trois mois de l'été, la croissance du taux de chômage communautaire a marqué une pause. Cependant, en douze mois, l'augmentation reste considérable (+1,1 point de pourcentage, de 9,5 % à 10,6 %).



Par rapport au mois de septembre 1992, le taux de chômage a nettement augmenté dans presque tous les Etats Membres, à la notable exception du Royaume-Uni et de l'Irlande.

Les hausses proportionnellement les plus importantes se sont produites en Espagne (+3,1 points, de 18,3 % à 21,4 %), en Belgique (+1,4 points, de 8,3 % à 9,7 %), en Allemagne (+1,3 points, de 4,6 % à 5,9 % dans les anciens Länder), au Danemark (+1,0 point, de 9,6 % à 10,6 %) et en France (+0,9 points, de 10,1 % à 11,0 %). Le taux de chômage communautaire des femmes est resté inchangé depuis le mois de juin 1993 (12,2 %), tandis que celui des hommes a augmenté de +0,1 point (de 9,3 % à 9,4 %). En douze mois, en Espagne, la croissance du taux de chômage chez les jeunes de moins de 25 ans a augmenté de +4,2 points (de 32,8 % à 37,0 %) et en Belgique de +2,3 points (de 17,5 % à 19,8 %) alors qu'en Irlande ce taux de chômage a diminué (de -1,5 points, de 28,4 % à 26,9 %) et au Royaume-Uni (de -0,1 point, de 15,3 % à 15,2 %).

Le taux de chômage et le nombre de chômeurs sont estimés après correction des différences dans les méthodes nationales de recensement du chômage. Le taux de chômage est estimé en extrapolant les résultats 1991 des enquêtes sur les forces de travail pour tous les Etats membres. L'introduction des résultats de l'année 1992, dès qu'ils seront disponibles, entraînera probablement une révision des estimations. La prise en compte des résultats des enquêtes trimestrielles sur les forces de travail au Royaume-Uni a provoqué une révision significative des résultats publiés précédemment (baisse de plus de 1 point de pourcentage pour le taux de chômage global).

PRODUCTION INDUSTRIELLE — La traversée du désert se poursuit

Dans le secteur industriel européen, la production continue de baisser et aucune stabilisation n'est en vue, ce diagnostic valant pour tous les secteurs de la production de biens. Dans le secteur de la construction de la Communauté, la conjoncture reste faible elle aussi.

Pour la Communauté européenne (EUR12), le taux de variation de l'indice de la production industrielle corrigé du nombre de jours ouvrables par rapport à la valeur du mois correspondant de l'année précédente a été de -4,5 % en juillet 1993, de -4,2 % en juin. Pour l'industrie des biens d'investissement, le taux de variation correspondant est de -5,7 % en juillet.

Si l'on considère les chiffres des trois derniers mois disponibles (mai, juin, juillet 1993), on constate que pour EUR12, le taux de variation de l'indice de production corrigé des variations saisonnières est de -1,0 % par rapport aux trois mois précédents (février, mars, avril).

Au Japon, la récession a été encore plus forte et le taux de variation correspondant est de -2,4 %. Aux Etats-Unis, avec +0,2 %, c'est plutôt la stagnation.

Au sein de la Communauté européenne, dans le secteur de la construction (NACE 5), les espoirs de reprise ne se sont pas confirmés: au premier trimestre 1993, le taux de variation a été de -6 % par rapport au dernier trimestre de l'année précédente et au deuxième trimestre, il a été [taux estimé] de -1 % par rapport aux trois mois précédents (janvier, février, mars).

Dans les différents Etats membres de la Communauté européenne, les taux de variation corrigés des variations saisonnières de la production industrielle des trois derniers mois par rapport aux mois précédents sont les suivants: Grèce +1,1 %, Irlande +1,0 % [estimation], Royaume-Uni +0,8 %, Italie -0,1 %, Pays-Bas -0,6 %, Belgique -0,6 % [estimation], Allemagne (Ouest) -1,0 %, France -1,5 % [estimation], Danemark -3,0 % [estimation]. On constate donc que dans de nombreux Etats membres, la production a également baissé au cours des mois d'été ou a stagné, avec de faibles taux de variation positifs. Parmi les grands Etats membres de la Communauté, seul le Royaume-Uni enregistre des signes de reprise.

Dans les différentes branches économiques de l'industrie de la Communauté, la production a baissé dans le secteur des ouvrages en métaux (NACE 31), dans l'industrie des produits alimentaires (NACE 41/42), dans l'industrie textile (NACE 43) et dans l'industrie de la chaussure et de l'habillement (NACE 45). On enregistre une légère reprise dans la production de métaux (NACE 22), l'industrie des produits minéraux non métalliques (NACE 24) et dans la construction automobile (NACE 35), la progression dans ce dernier secteur étant d'ailleurs due uniquement au taux de variation de +6,7 % au Royaume-Uni [Allemagne -1,3 %, Italie -2,3 %, France -2,4 %].

BALANCE DES PAIEMENTS — tendances mondiales — chiffres préliminaires pour le premier trimestre de 1993:

Suite à la mise en place d'Intrasat, nouveau système de collecte des statistiques des échanges de biens intra-communautaires, des retards importants sont apparus dans la

collecte des données. En conséquence, les chiffres de la balance des paiements n'ont pas pu être mis à jour pour le premier trimestre 1993.

Ces chiffres sont donc semblables à ceux publiés dans le précédent numéro exceptées quelques révisions effectuées par les pays eux-mêmes. A ce jour, 29 septembre 1993, nous disposons des chiffres des Etats-Unis, du Japon, du Danemark, de l'Allemagne, du Royaume-Uni et partiellement des Pays-Bas et de la Grèce. Ces chiffres sont donnés à titre d'information. Il est impossible d'établir des estimations concernant le total Europe-12 pour le premier trimestre de 1993.

COMMERCE EXTERIEUR

Le déficit des échanges communautaires cumulé de janvier à avril 1993 atteint 14,4 Mrds d'écus, il s'améliore de 11 Mrds par rapport à la même période de 1992. L'écart entre taux d'évolution des exportations et des importations approche 7 points en janvier-avril 1993. Les importations extra-communautaires s'infléchissent de 4,5 % entre janvier-avril 1992 et 1993, tandis que les exportations progressent légèrement (2,4 %).

Le bilan commercial des Etats-Unis se creuse de 11,6 Mrds d'écus de janvier-avril 1992 à 1993, où il s'affiche à -30,6 Mrds d'écus. Les importations et les exportations des Etats-Unis, exprimées en écus, qui progressent à des rythmes semblables aux premiers quatre mois de 1992, connaissent des évolutions différenciées pour la période correspondante de 1993. Les importations croissent de 15,6 % en écus, et de 10,3 % en dollars. Les exportations connaissent une évolution plus contenue: 8,3 % en écus et 3,3 % en dollars.

L'excédent des échanges japonais cumulé de janvier à avril 1993 dépasse 34 Mrds d'écus, contre 26,9 Mrds pour la période correspondante de 1992. Les exportations du Japon progressent de 11,6 % en écus, de 6,4 % en dollars, mais s'infléchissent de 1 % en yens entre janvier-avril 1992 et 1993. Les importations du Japon sont en augmentation de 5,1 % en yens, elles stagnent en terme de dollars, et affichent une baisse de 6 % en yens.

Pour les quatre premiers mois de 1993 l'Allemagne dégage un excédent commercial extra-communautaire de 4,5 Mrds d'écus, supérieur de 3,3 Mrds à celui de la période correspondante de 1992. Le Danemark et l'Italie sont excédentaires de 0,7 Mrd d'écus et 0,6 Mrd. Le solde italien se redresse de 3 Mrds d'écus par rapport à janvier-avril 1992. Les échanges extra de l'Irlande sont équilibrés pour les quatre premiers mois de 1993. Le Portugal affiche pour cette période un déficit de 0,8 Mrd d'écus. La Grèce et l'UEBL sont déficitaires chacune de 1,3 Mrd d'écus. L'UEBL voit son bilan s'améliorer de 1,6 Mrd d'écus entre janvier-avril 1992 et 1993. L'Espagne affiche un déficit extra proche de 2 Mrds d'écus, allégé de 2,6 Mrds par rapport à janvier-avril 1992. Le déficit français atteint 2,6 Mrds d'écus et se creuse de 1,6 Mrd. Les Pays-Bas voient leur solde extra s'améliorer de 1,3 Mrd d'écus, ce dernier reste déficitaire de près de 5 Mrds d'écus. Le déficit commercial extra-communautaire du Royaume-Uni est le plus lourd: -7,6 Mrds d'écus, il s'allège de 0,4 Mrd entre les quatre premiers mois de 1992 et de 1993.

Attention: les résultats du commerce intra-communautaire de l'UEBL, du Danemark, de l'Allemagne, de l'Irlande, des Pays-Bas, du Portugal, et du Royaume-Uni sont des chiffres provisoires, basés sur des données transmises par les Etats-Membres.

Suite au changement de collecte au premier janvier 1993, les comparaisons entre premier trimestre 1992 et 1993 sont à effectuer avec prudence. Le décalage des dates de référence à la collecte après le premier janvier 1993 peut induire une baisse des flux au premier trimestre 1993. L'évolution du commerce intra-communautaire mesuré par les arrivées (-16,3 %) diffère de celle appréhendée par les expéditions (-11,3 %), ce qui invite à la circonspection.

Au premier trimestre 1993 le commerce intra-communautaire (mesuré par les arrivées) s'infléchirait de 16,3 % par rapport à son niveau du premier trimestre 1992, plus nettement que les importations extra-communautaires qui enregistrent une baisse de 4,8 %. Les expéditions seraient en baisse de 11,3 % par rapport au premier trimestre 1992, tandis que les exportations extra progressent de 1,3 %.

Au premier trimestre 1993 le solde du commerce intra des Pays-Bas est le plus élevé: 5,9 Mrds d'écus, en progrès de 1,2 Mrd par rapport au premier trimestre 1992. L'UEBL, le Royaume-Uni, et l'Italie ont des bilans intra compris entre un milliard et un milliard et demi d'écus. Ces trois soldes sont en progrès respectifs de 2,2 Mrds d'écus, 2,7 Mrds, et 4 Mrds par rapport à janvier-mars 1992. L'Irlande et le Danemark sont excédentaires pour le commerce intra du premier trimestre 1993 (respectivement 1 Mrd d'écus, et 0,8 Mrd d'écus). Les bilans de ces deux pays diffèrent peu de ceux du premier trimestre 1992. La France a des échanges intra équilibrés au premier trimestre 1993, alors qu'ils sont déficitaires de 1,2 Mrd d'écus en janvier-mars 1992. Le solde intra-communautaire de l'Allemagne se dégrade de 3,2 Mrds d'écus, et atteint -0,6 Mrd d'écus au premier trimestre 1993. Le bilan intra de l'Espagne est déficitaire de 0,8 Mrd d'écus, il s'améliore de près de 2 Mrds d'écus. Les échanges intra du Portugal affichent un solde négatif au premier trimestre 1993 (-1,4 Mrd d'écus) qui reste proche de celui du premier trimestre 1992. La Grèce enregistre le déficit le plus lourd pour le premier trimestre 1993: -2,2 Mrds d'écus, ce dernier se dégrade de 0,8 Mrd d'écus.

SCHAUBILDER

GRAPHICS

GRAPHIQUES

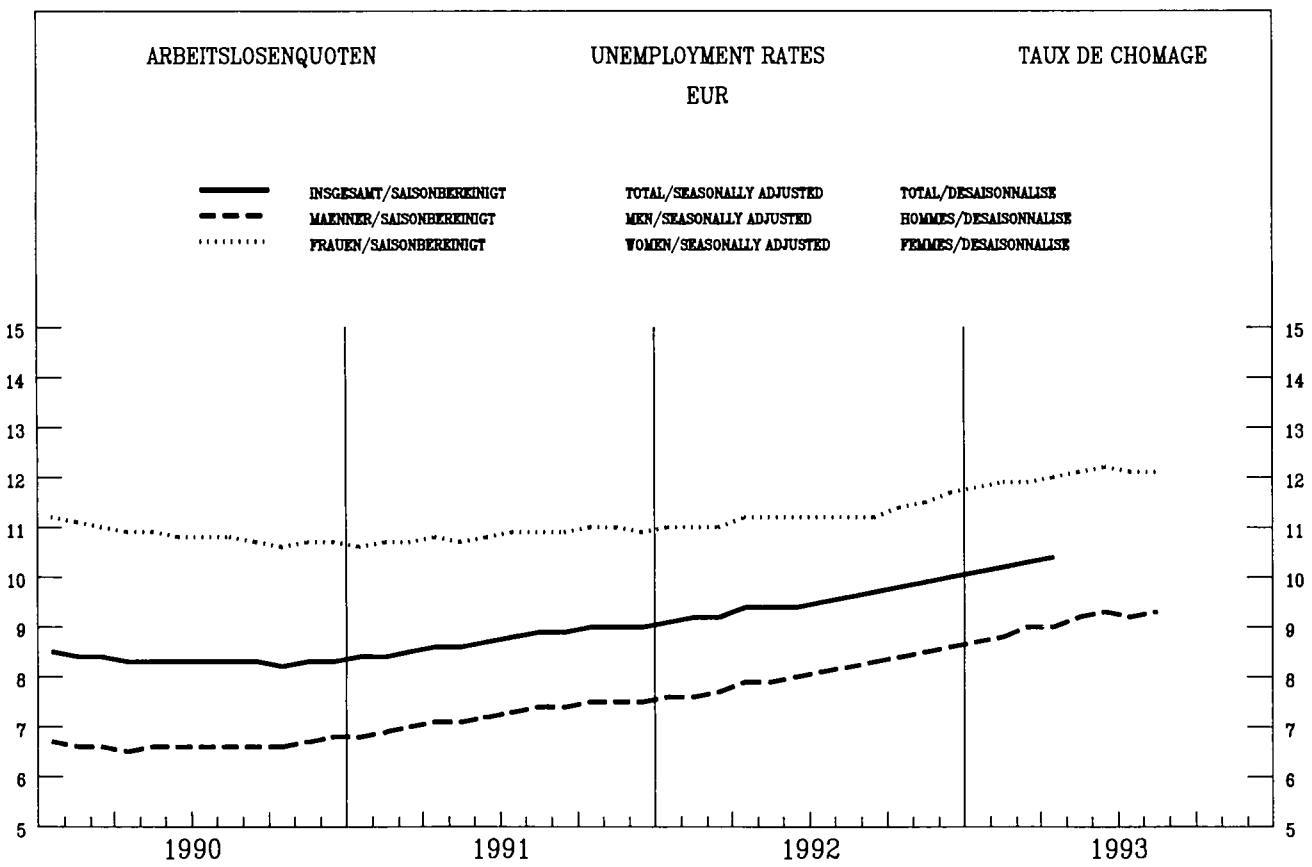
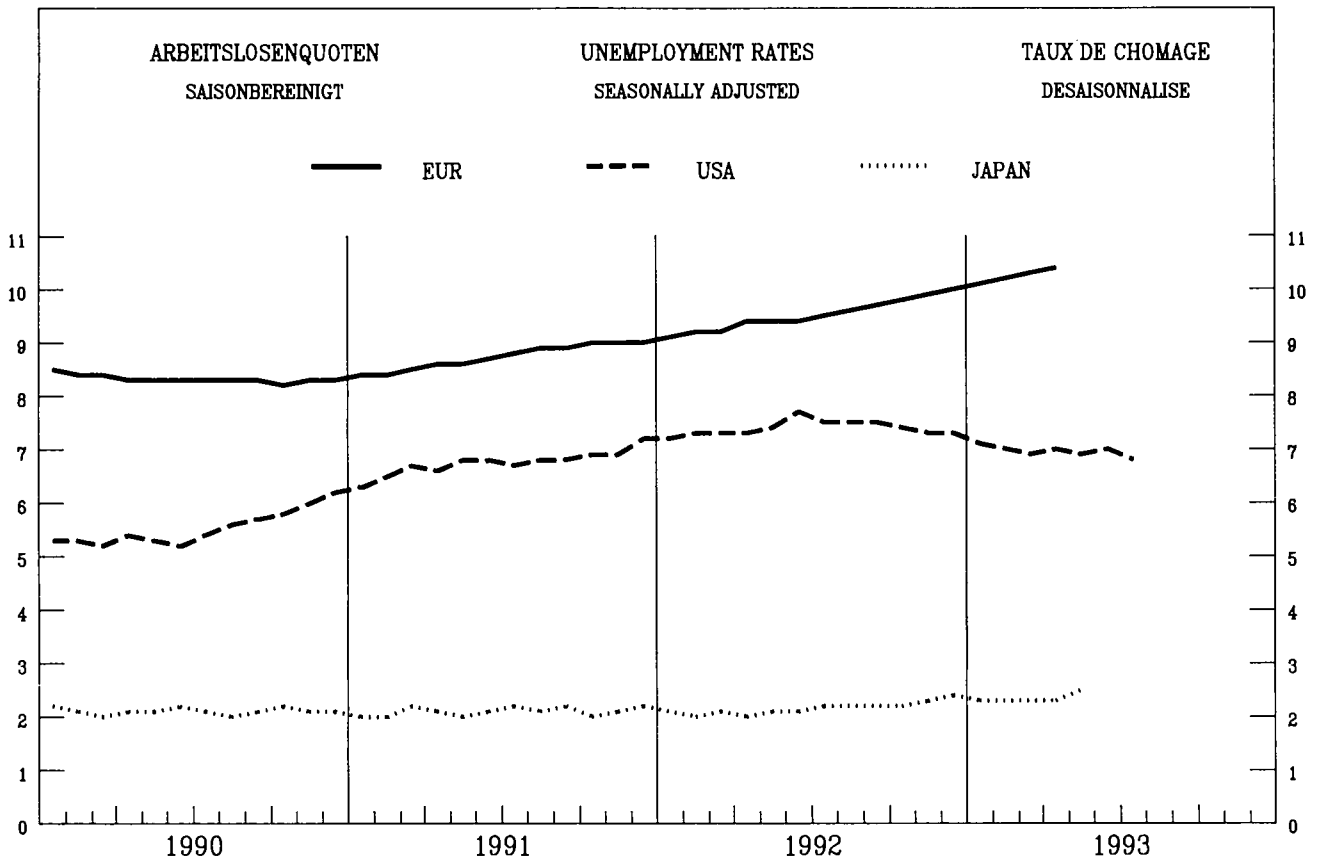

ARBEITSLOSENQUOTEN
SAISONBEREINIGT

UNEMPLOYMENT RATES
SEASONALLY ADJUSTED
%

TAUX DE CHOMAGE
DESAISONNALISE

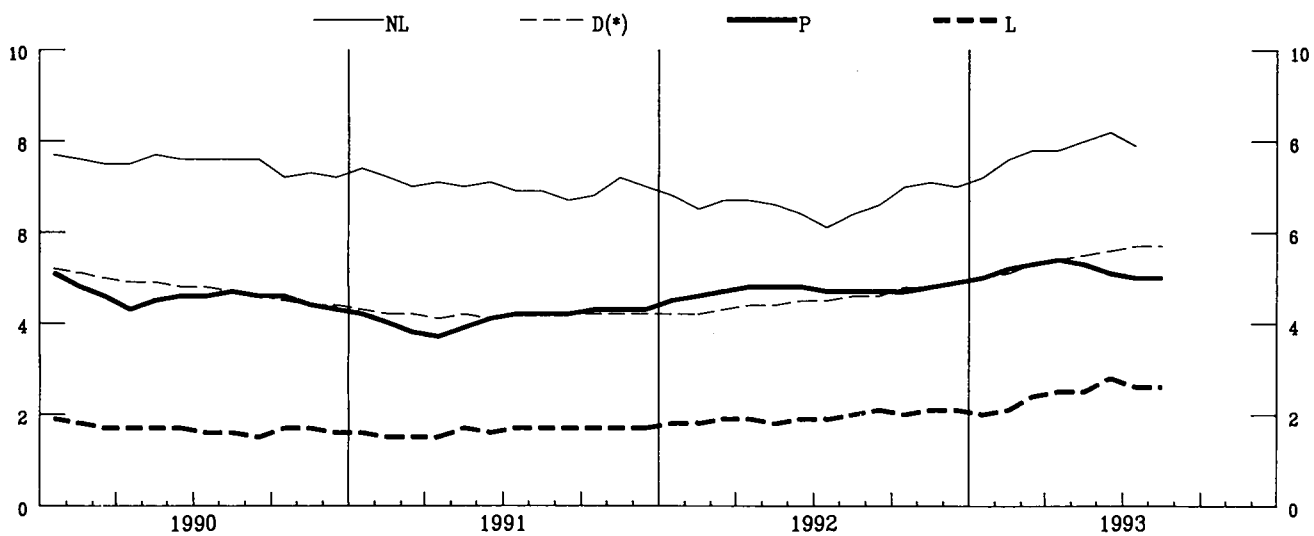
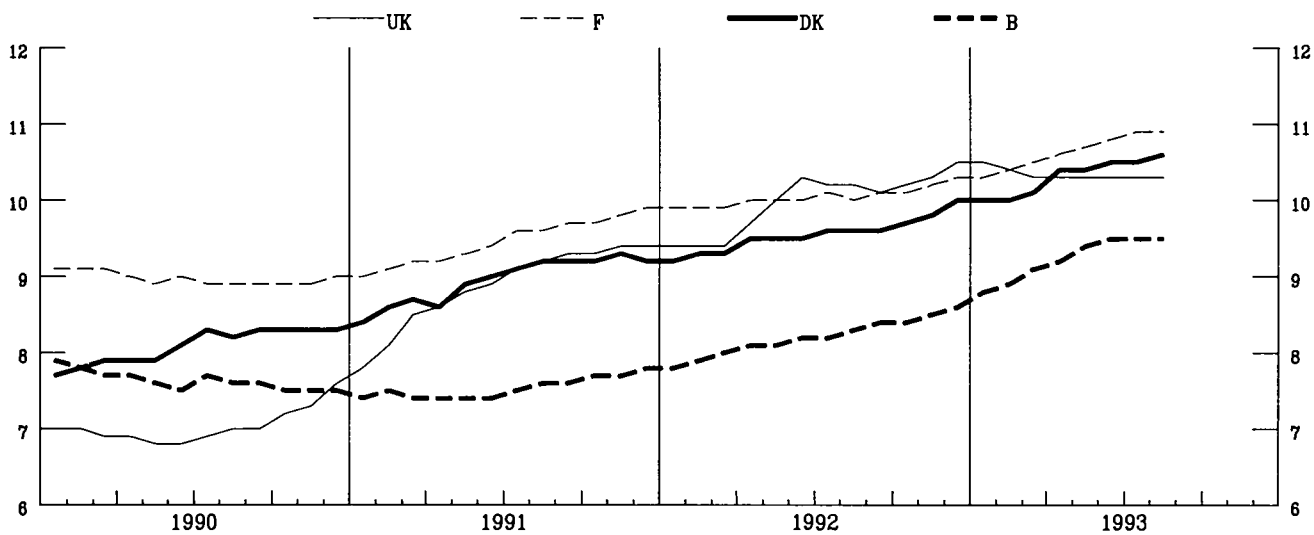
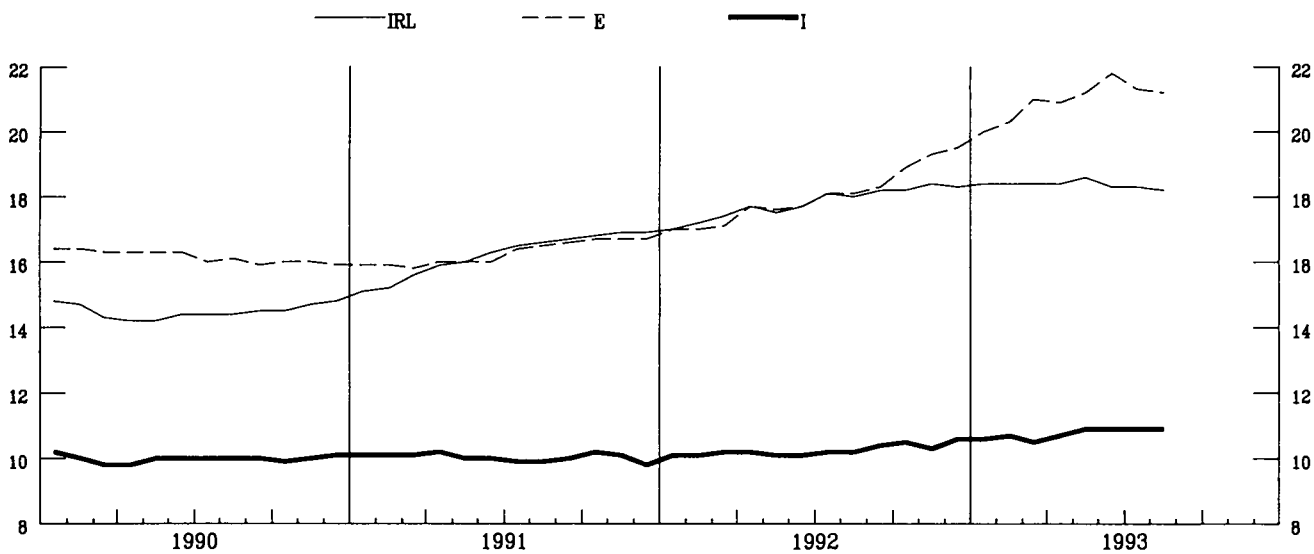

ARBEITSLOSENQUOTEN
SAISONBEREINIGT

UNEMPLOYMENT RATES
SEASONALLY ADJUSTED

TAUX DE CHOMAGE
DESAISONNALISE

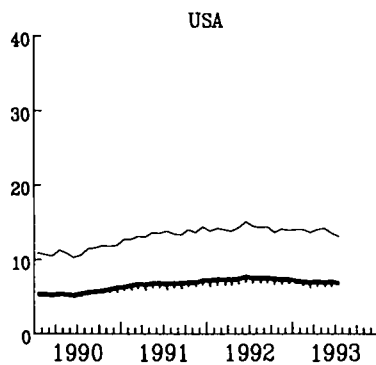
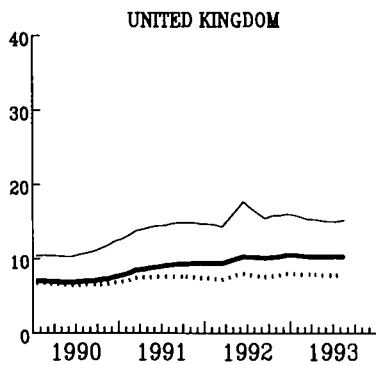
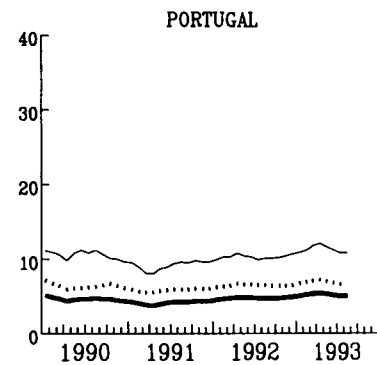
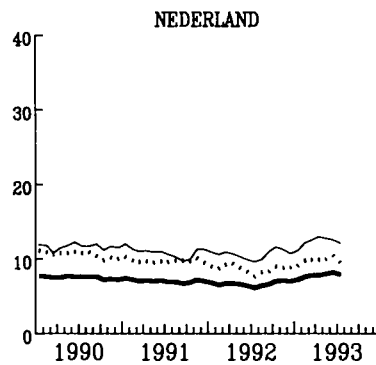
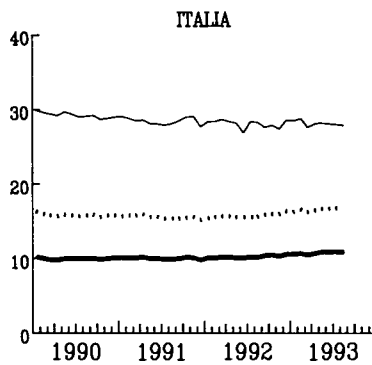
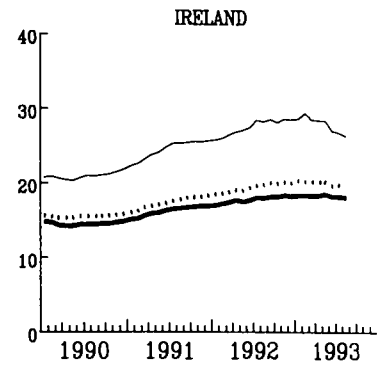
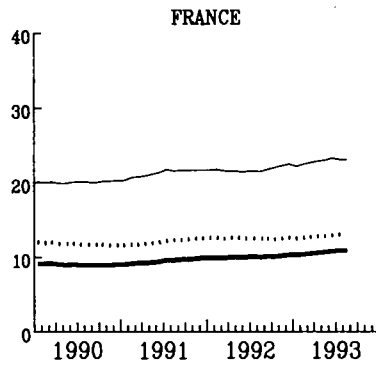
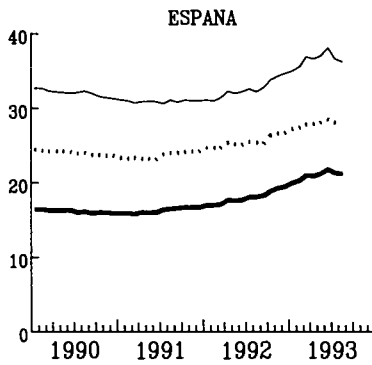
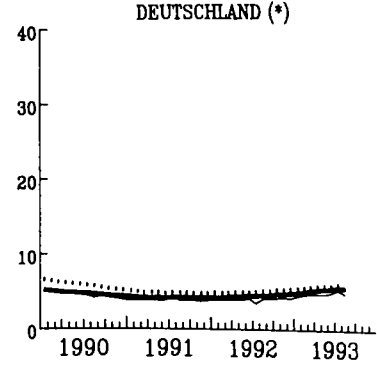
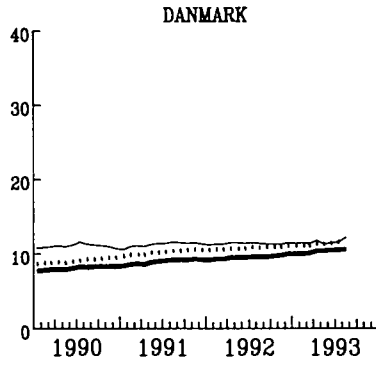
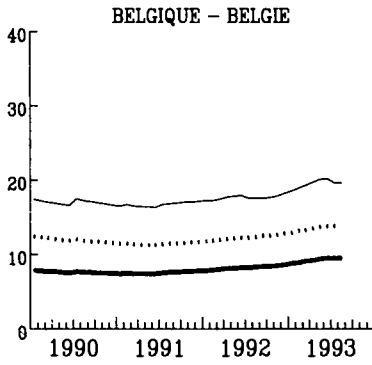

— TOTAL - - - - - Moins de 25 ans Femmes

INDUSTRIELLE PRODUKTION

INDUSTRIAL PRODUCTION

PRODUCTION INDUSTRIELLE

TENDENZ 1985=100

TREND 1985=100

TENDANCE 1985=100

NACE 1-4

— EUR - - - USA JAPAN

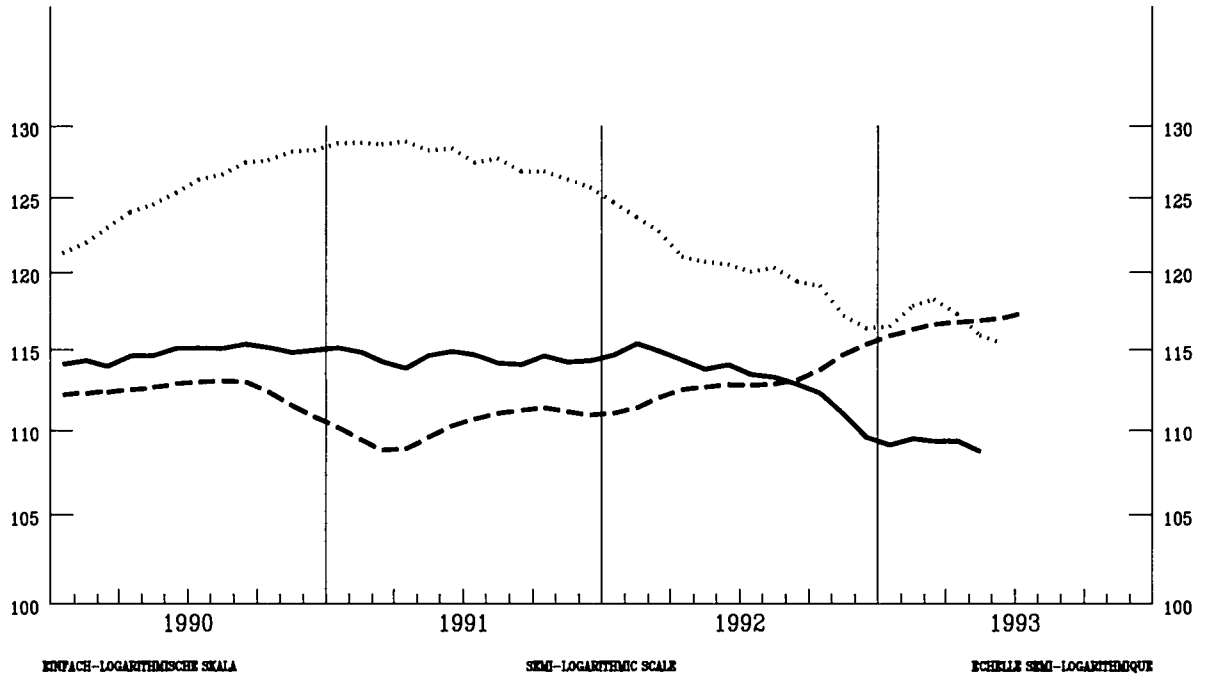

EUR

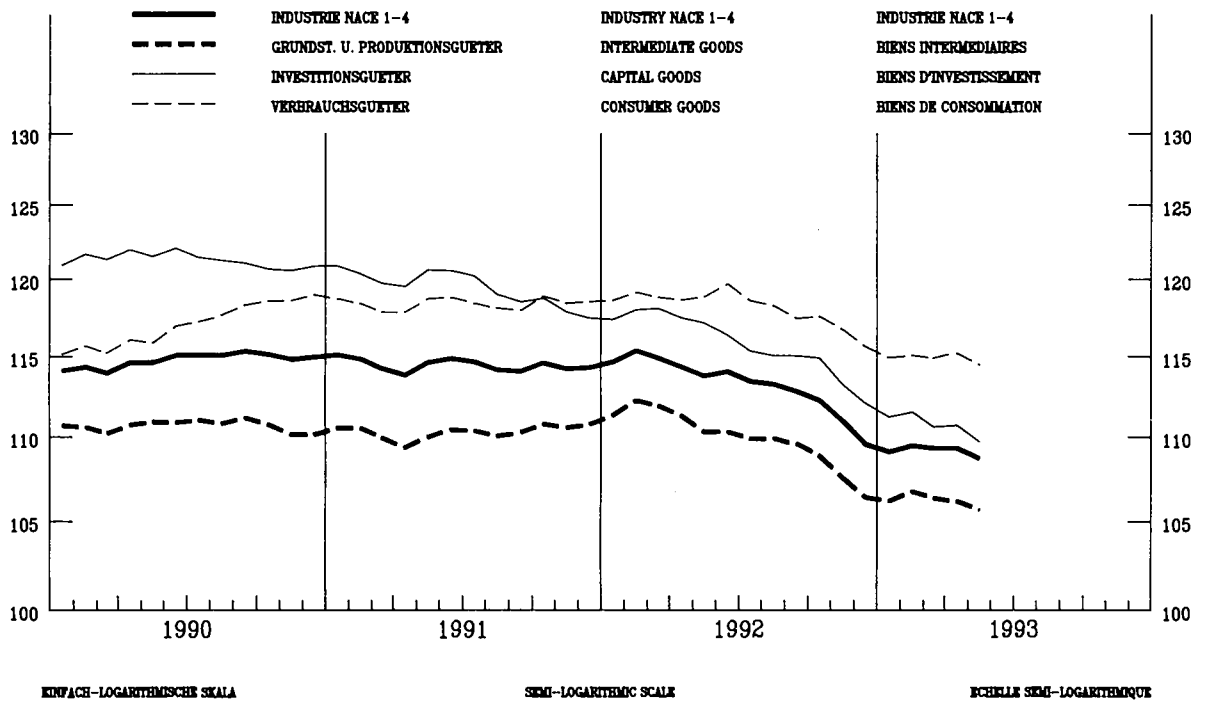

INDUSTRIELLE PRODUKTION

INDUSTRIAL PRODUCTION

PRODUCTION INDUSTRIELLE

NACE 1-4 1985=100

BELGIQUE - BELGIE

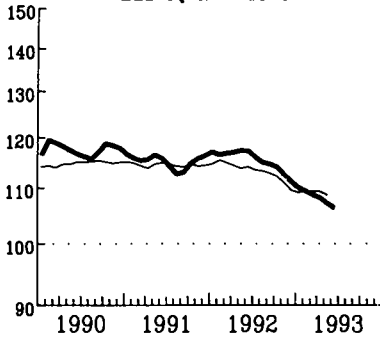

DANMARK

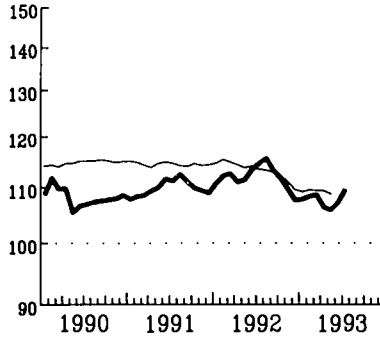

DEUTSCHLAND (*)

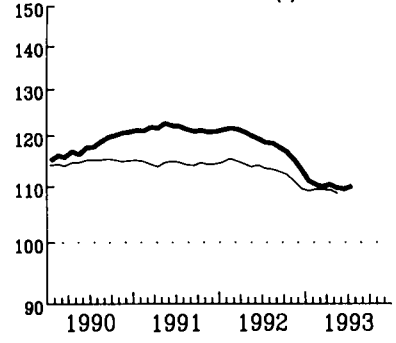

ELLADA

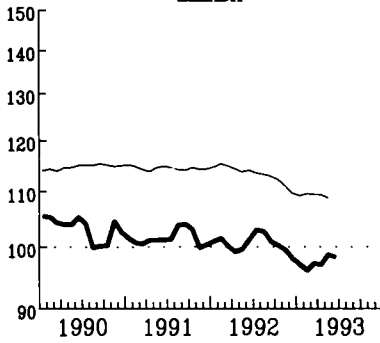

ESPAÑA

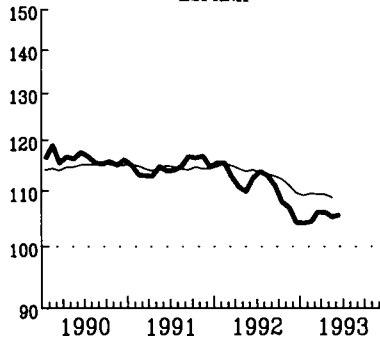

FRANCE

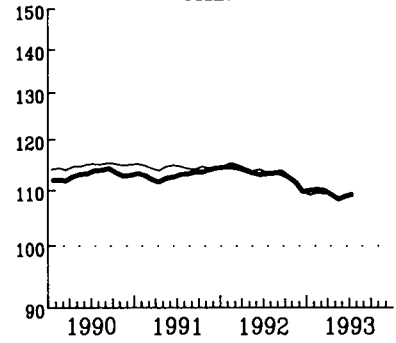

IRELAND

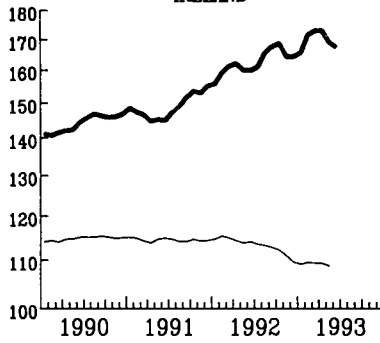

ITALIA

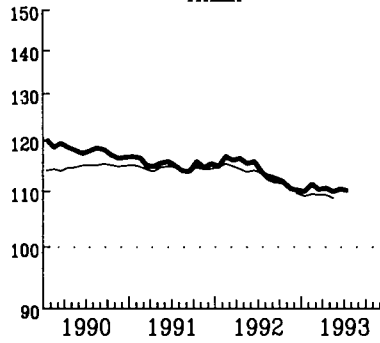

LUXEMBOURG

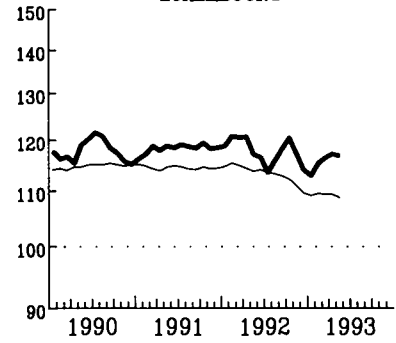

NEDERLAND

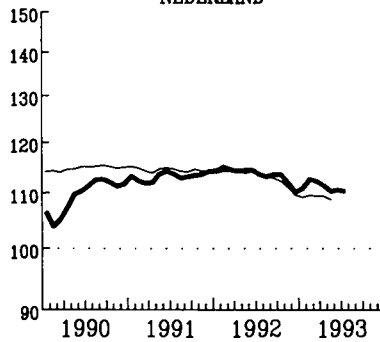

PORTUGAL

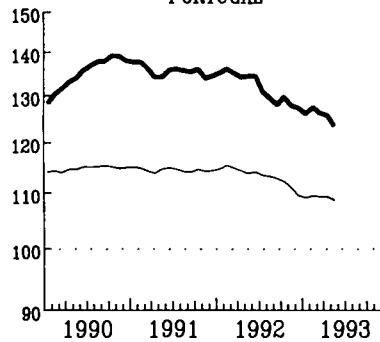

UNITED KINGDOM

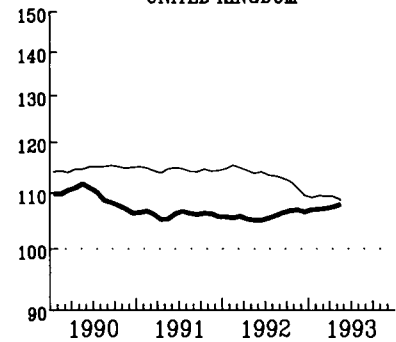

— EUR

KINFACH-LOGARITMISCHES SKALA

SEMI-LOGARITHMIC SCALE

ECHELLE SEMI-LOGARITHMIQUE

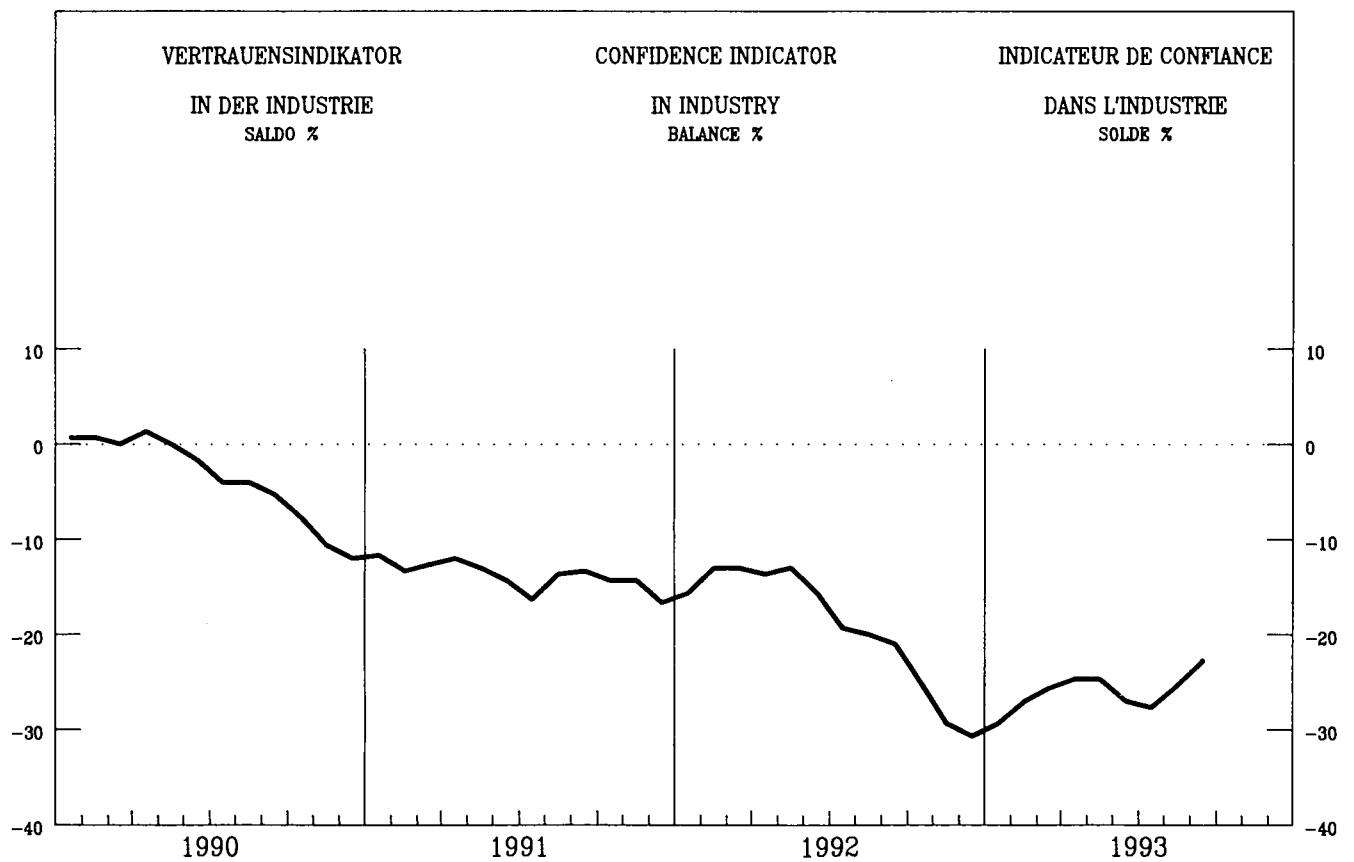
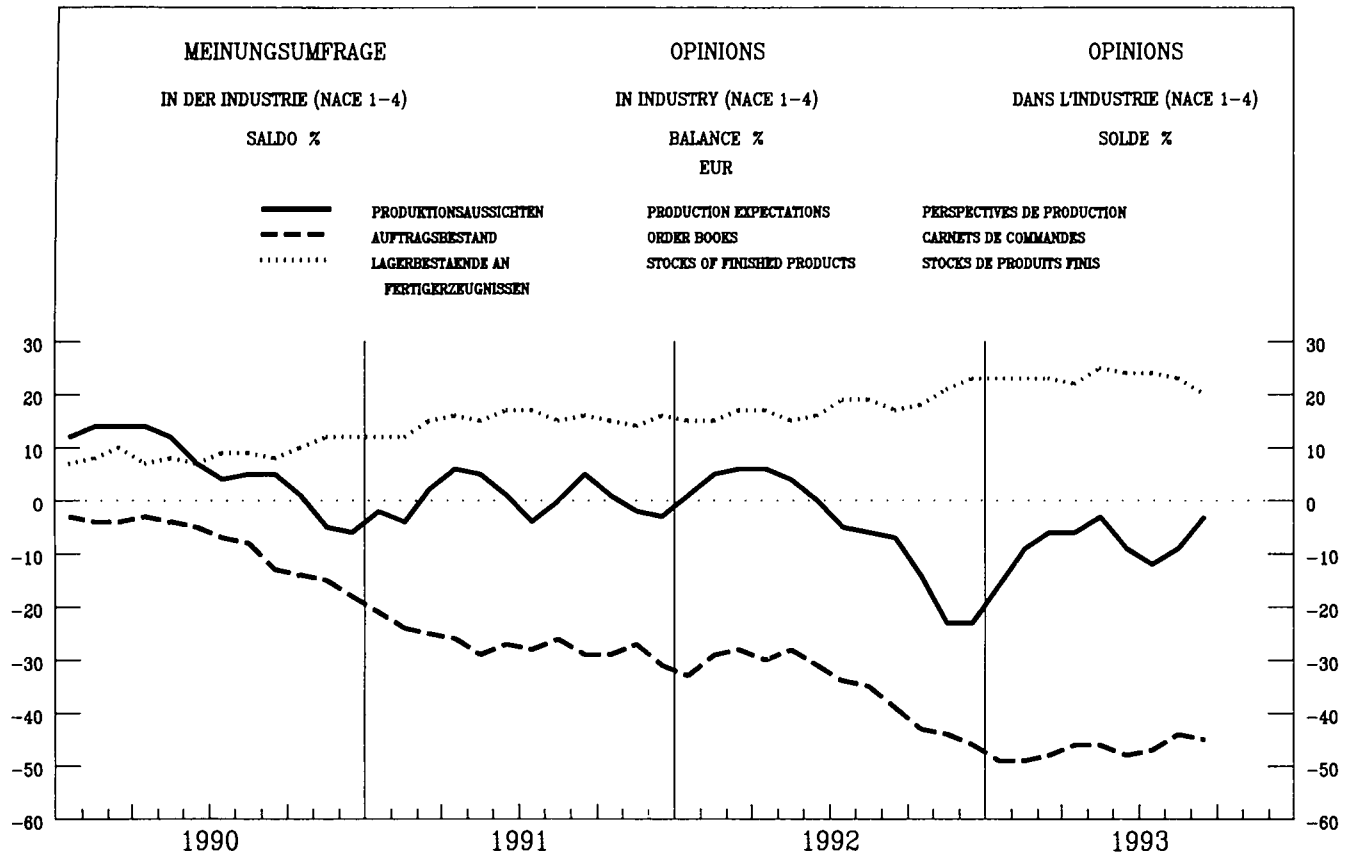

VERKAUFSVOLUMEN
DES EINZELHANDELS

RETAIL TRADE VOLUME

VOLUME DES VENTES
DU COMMERCE DE DETAIL

1985 = 100

BELGIQUE - BELGIE

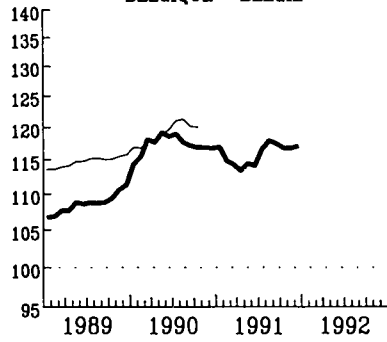

DANMARK

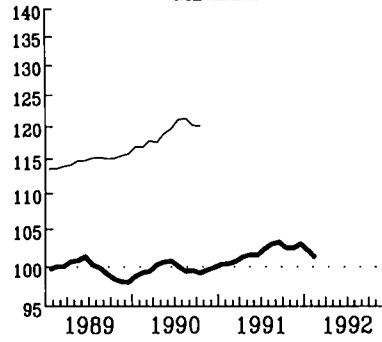

DEUTSCHLAND (*)

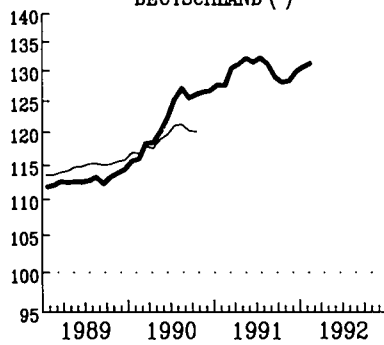

ELLADA

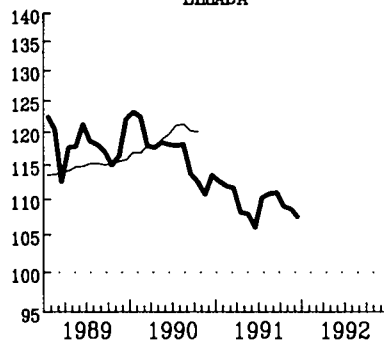

FRANCE

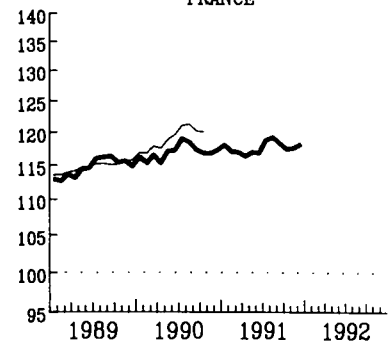

IRELAND

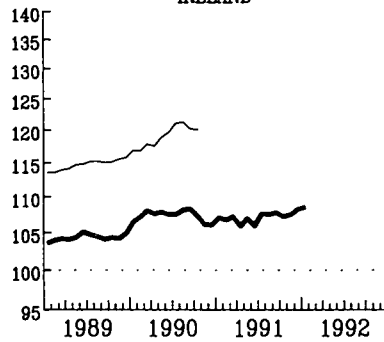

LUXEMBOURG

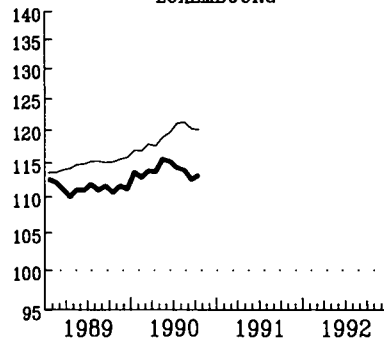

NEDERLAND

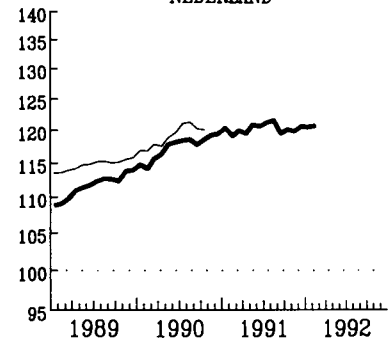

UNITED KINGDOM

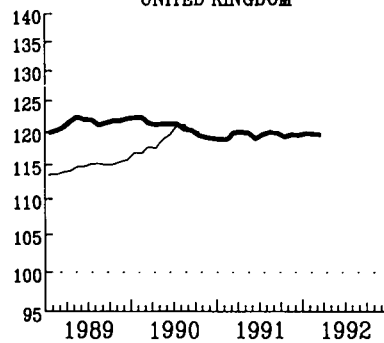

USA

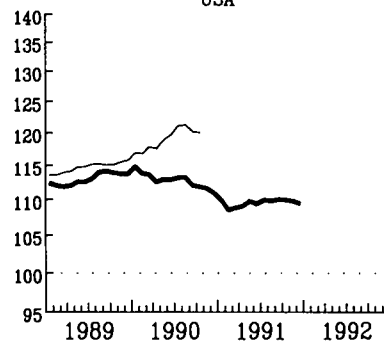

JAPAN

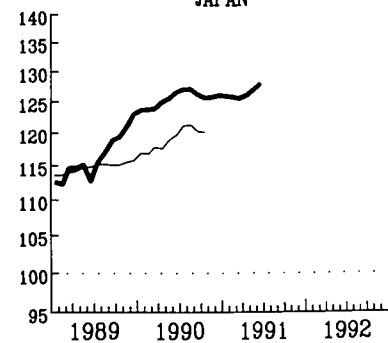

EUR (1)

SAISONBEREINIGTE INDIZES
GLATTENDE 3-MONATSDURCHSCHNITTE

SEASONALLY ADJUSTED INDICES
3 MONTH MOVING AVERAGE

INDICE DESAISONALISES
MOYENNE MOBILE SUR 3 MOIS

(1) OHNE ITALIEN

(1) WITHOUT ITALY

(1) SAUF ITALIE

MRD ECU

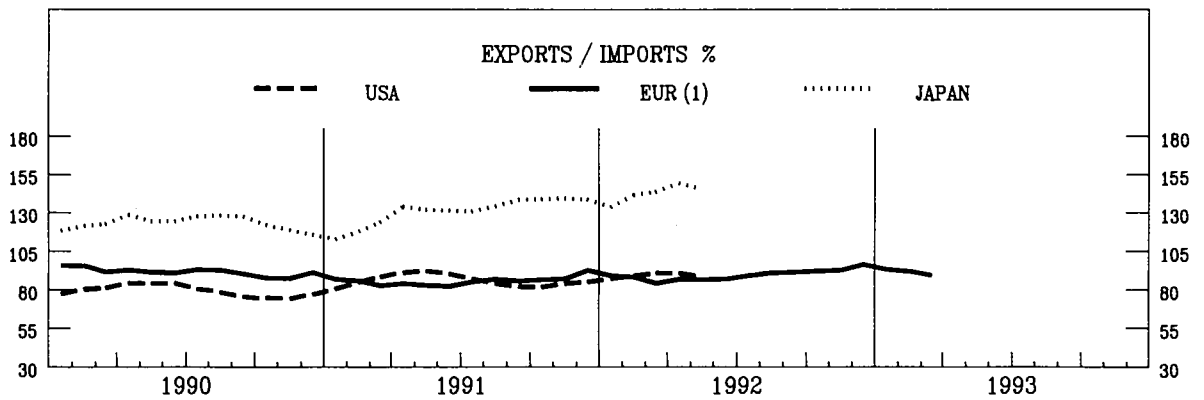
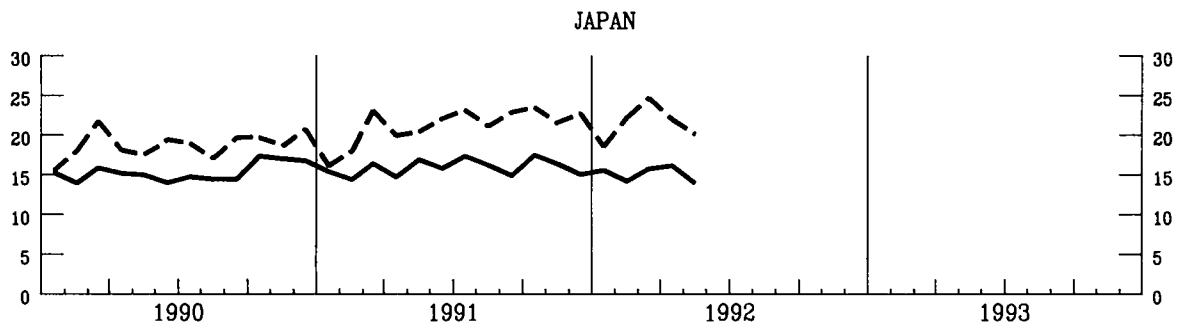
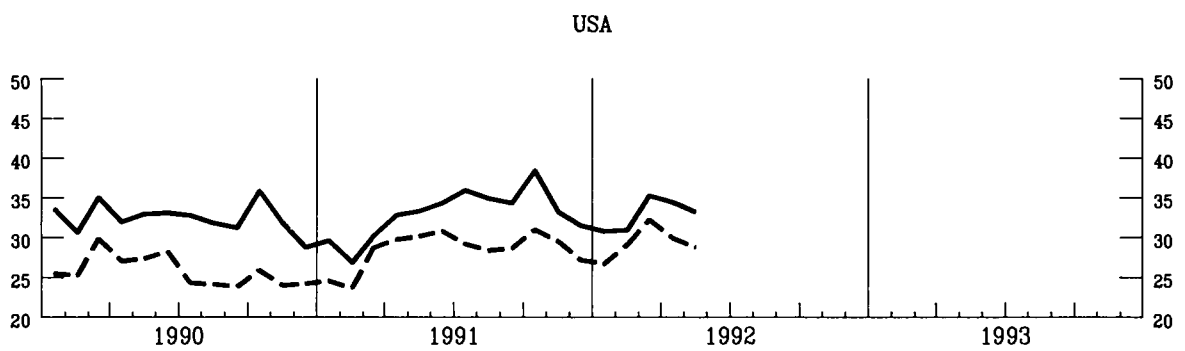
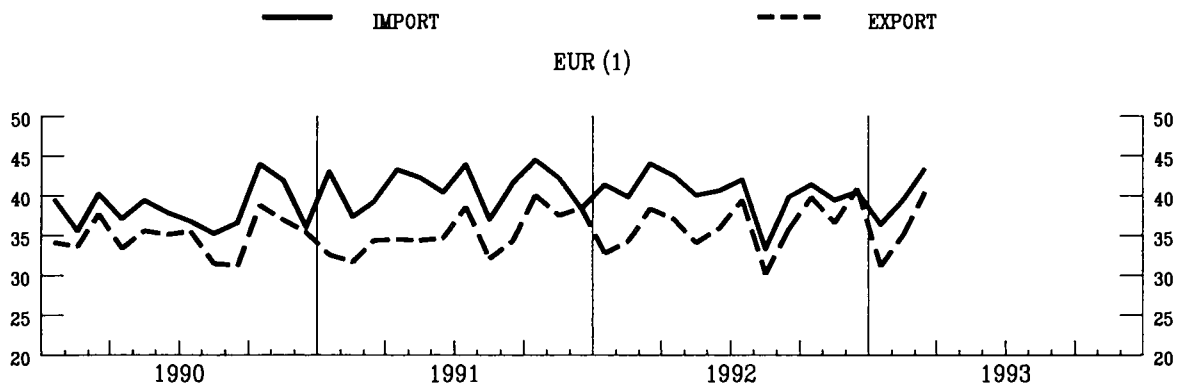

AUSFUHREN FOB IN PROZENT
DER EINFUHREN CIF
(1) EXTRA-EG HANDEL

EXPORTS FOB IN PER CENT
OF IMPORTS CIF
(1) EXTRA-CE TRADE

EXPORTATIONS FOB EN POUR CENT
DES IMPORTATIONS CIF
(1) COMMERCE EXTRA CE

AUSSENHANDEL

INDIZES DER TATSÄCHLICHEN WERTE
IN ECU - 1985 = 100

EXTERNAL TRADE

VALUE INDICES
IN ECU - 1985 = 100

COMMERCE EXTERIEUR

INDICES DES VALEURS COURANTES
EN ECU - 1985 = 100

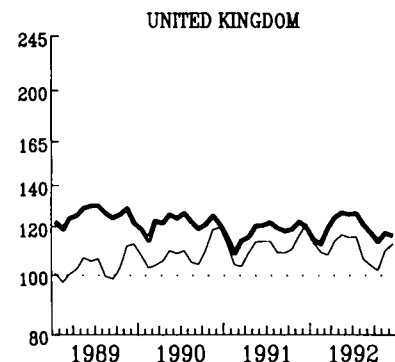
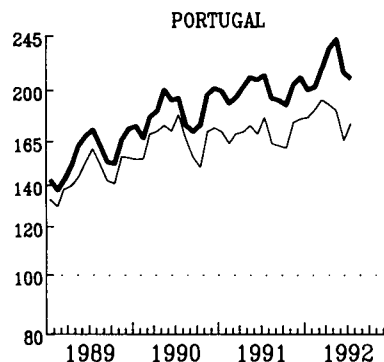
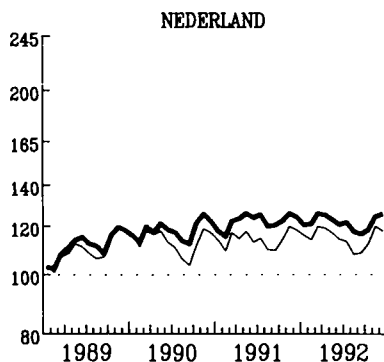
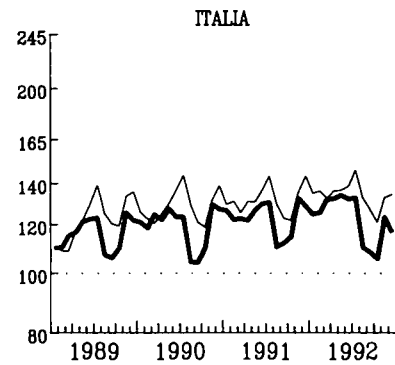
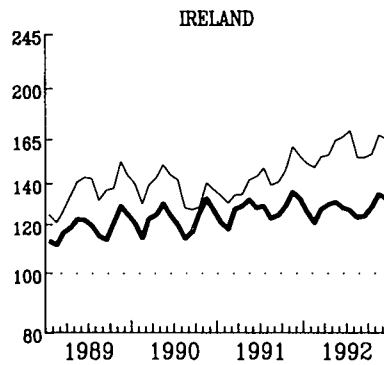
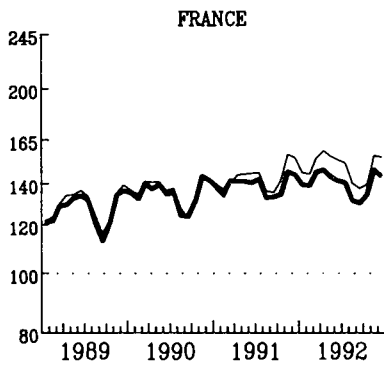
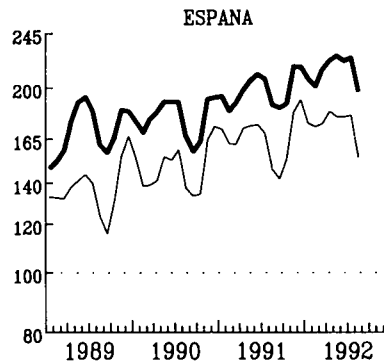
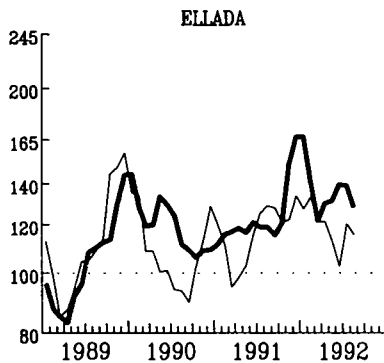
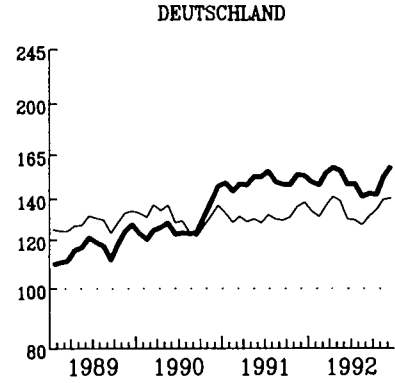
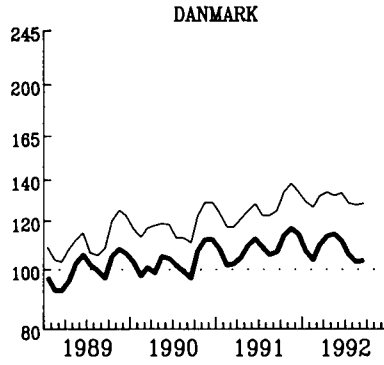
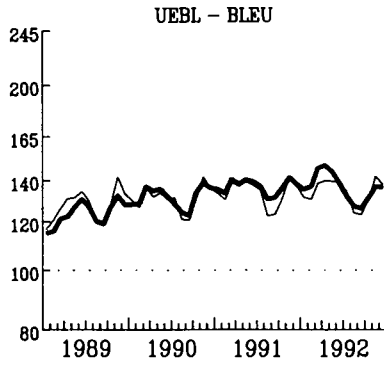

— IMPORT

— EXPORT

EINFACH-LOGARITHISCHE SKALA
GLEITENDE DURCHSCHNITTE / LETZTE 3 MONATE

SEMI-LOGARITHMIC SCALE
MOVING AVERAGE, LAST THREE MONTHS

ECHELLE SEMI-LOGARITHMIQUE
MOYENNE MOBILE, TROIS DERNIERS MOIS

AUSSENHANDEL

EXTERNAL TRADE
EXPORTS / IMPORTS % (1)

COMMERCE EXTERIEUR

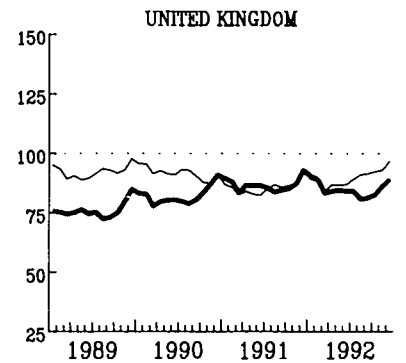
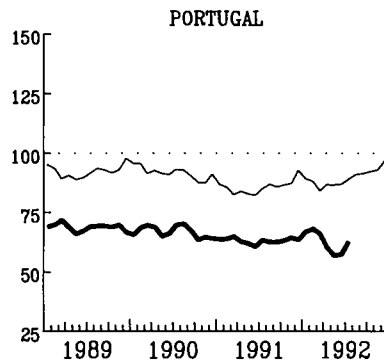
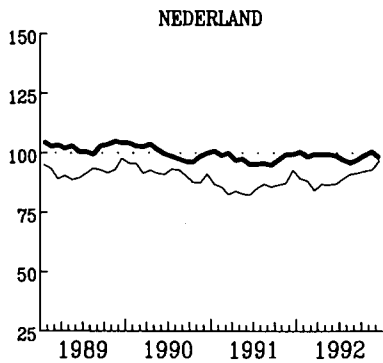
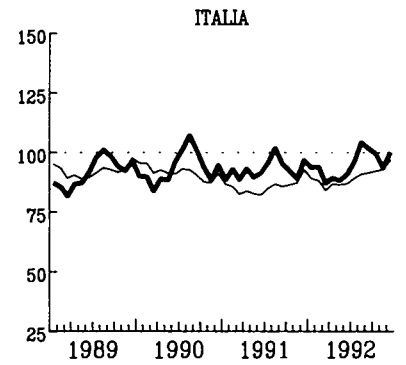
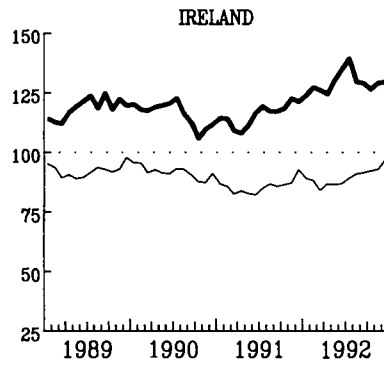
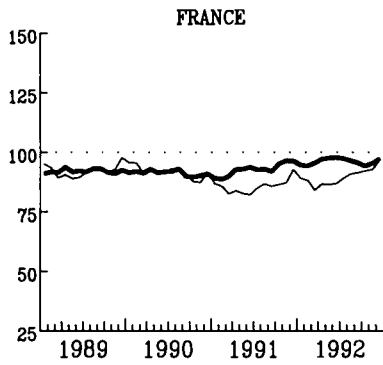
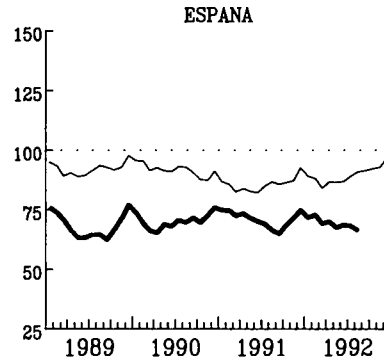
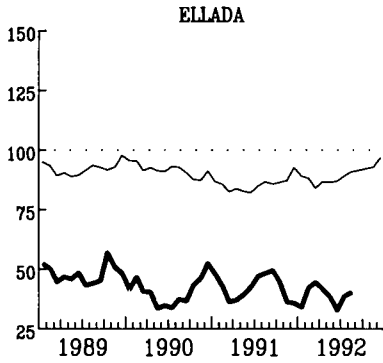
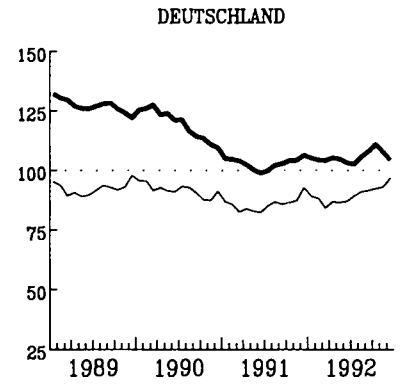
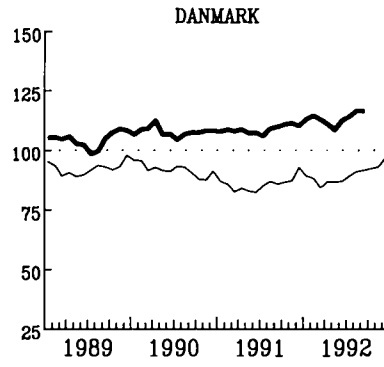
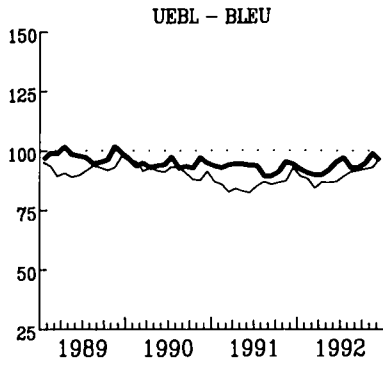

— EUR

GLATTENDE DUBBESCHNITTE, LETZTE 3 MONATE
(1) AUSFUHR FOB IN PROZENT
DER EINFUHR CIF

MOVING AVERAGE, LAST THREE MONTHS
(1) EXPORTS FOB IN PERCENT
OF IMPORTS CIF

MOYENNE MOBILE, TROIS DERNIERS MOIS
(1) EXPORTATIONS FOB EN POUR CENT
DES IMPORTATIONS CIF

VERBRAUCHERPREISE

CONSUMER PRICES

PRIX A LA CONSOMMATION

GESAMTINDEX

GENERAL INDEX

INDICE GENERAL

— EUR

- - - USA

..... JAPAN

1985 = 100

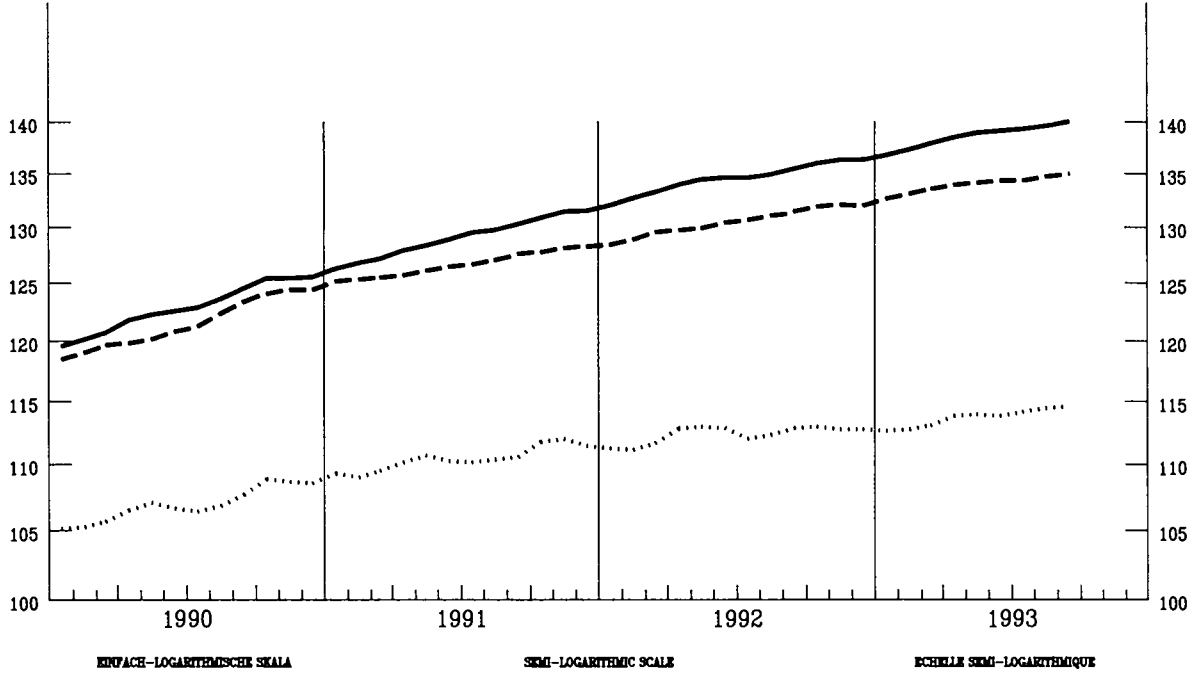

VERÄNDERUNG T/T-12 %

VARIATION T/T-12 %

VARIATION T/T-12 %

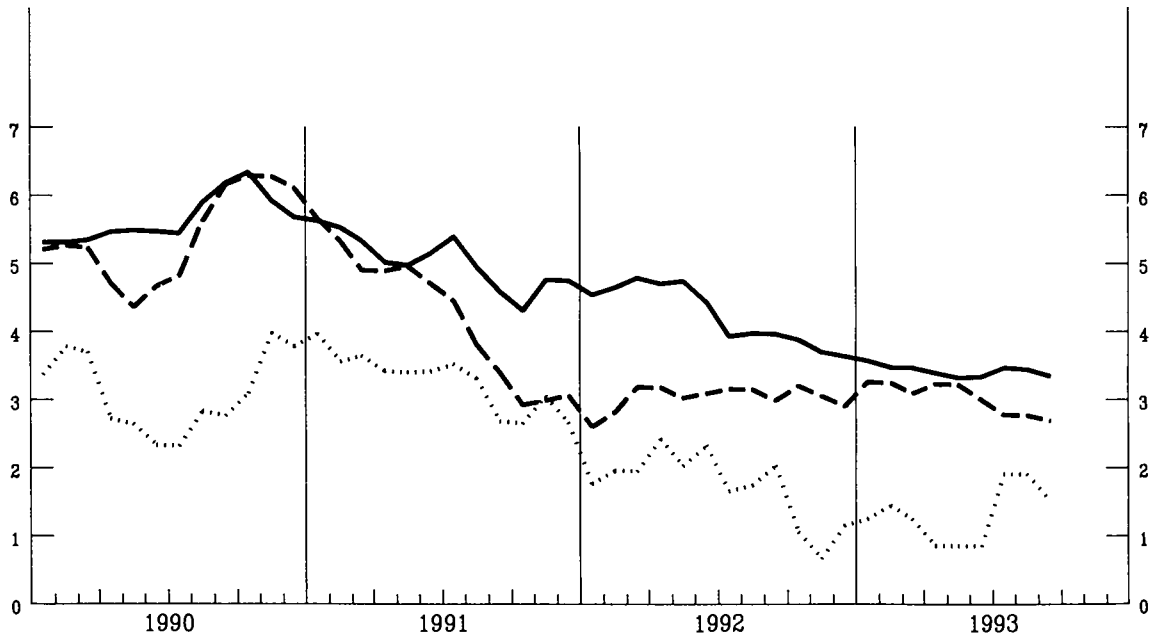

VERBRAUCHERPREISE
GESAMTINDEX
VEARENDERUNG % T/T-12

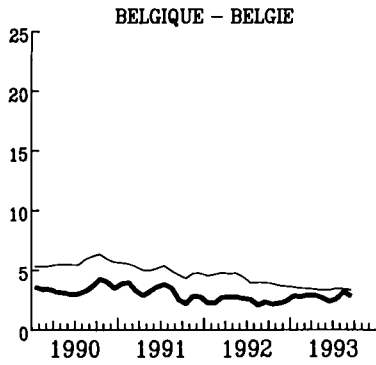

CONSUMER PRICES
GENERAL INDEX
VARIATION % T/T-12

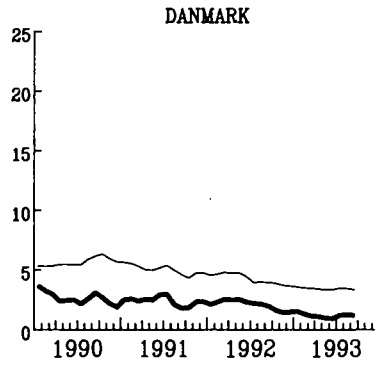

PRIX A LA CONSOMMATION
INDICE GENERAL
VARIATION % T/T-12

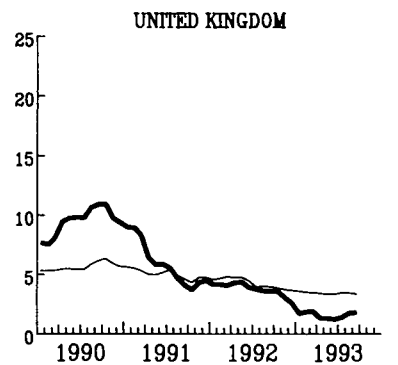
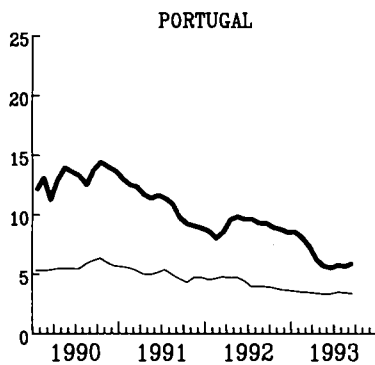
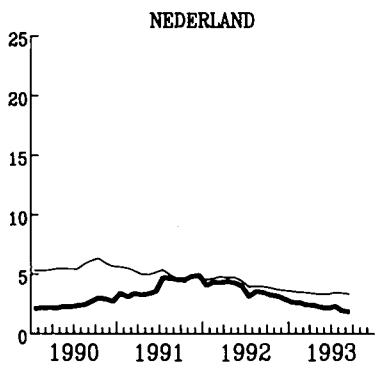
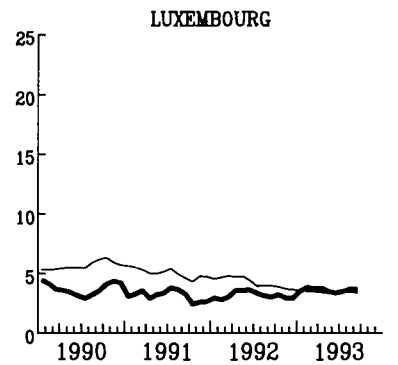
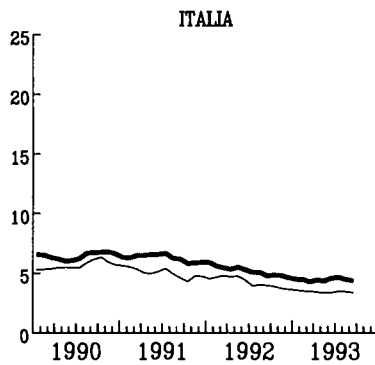
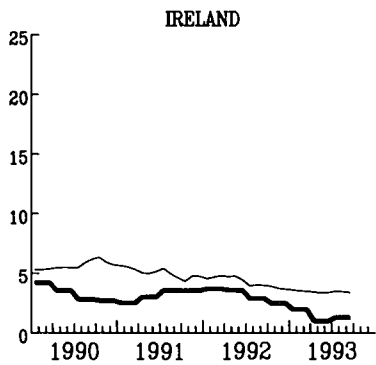
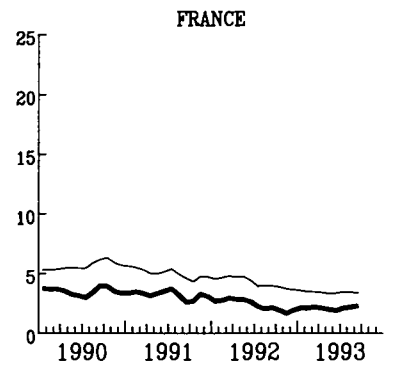
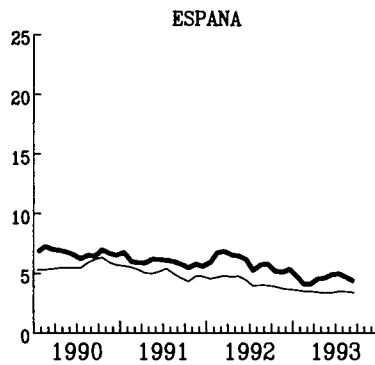
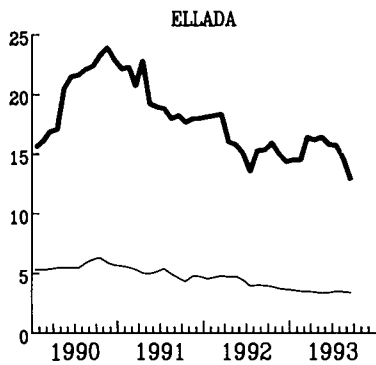
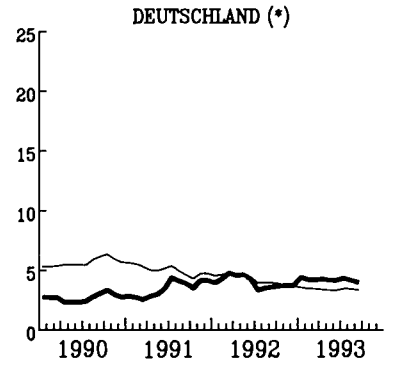

— EUR

WECHSELKURSE

EXCHANGE RATES

TAUX DE CHANGE

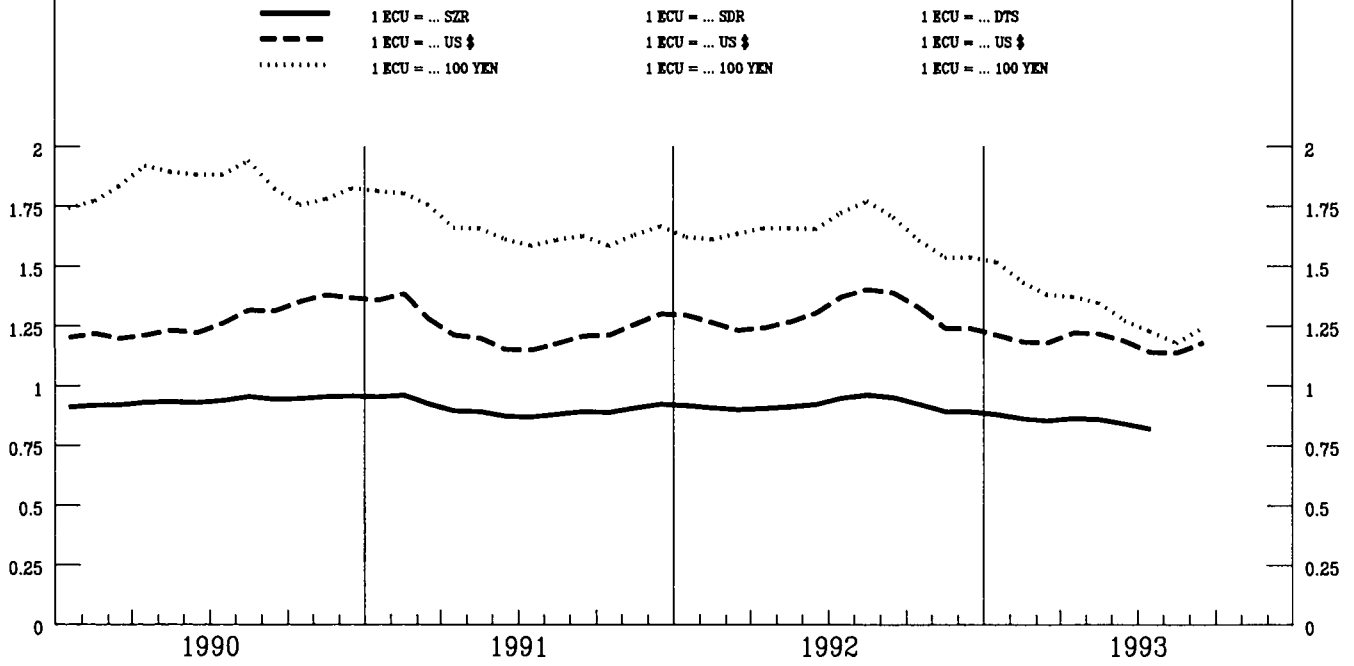

INDEX DER KURSE DER
ECU UND US \$
IN NATIONALEN WAERHRUNGEN

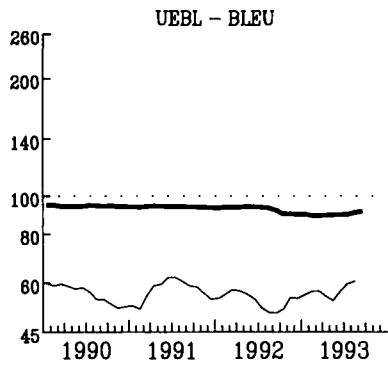

INDEX OF EXCHANGE RATES OF THE
ECU AND US \$
IN NATIONAL CURRENCIES

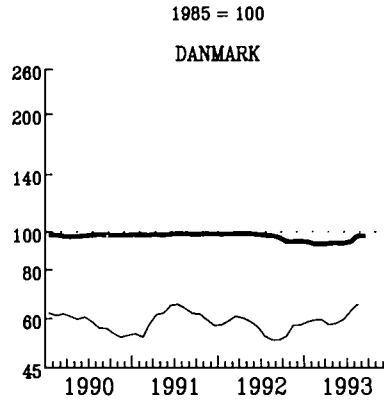

INDICE DES COURS DES
ECU ET US \$
EN MONNAIES NATIONALES

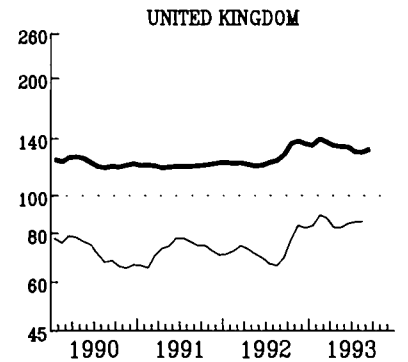
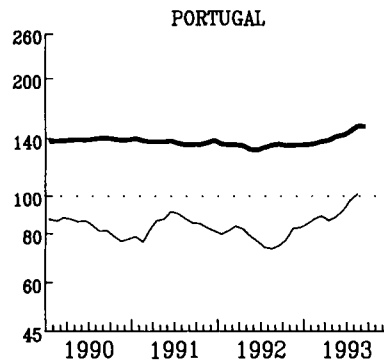
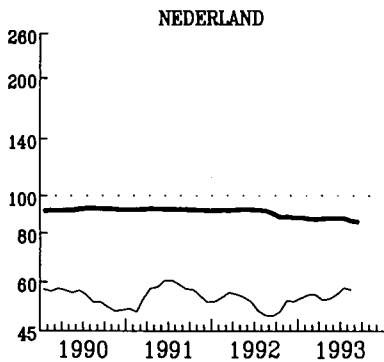
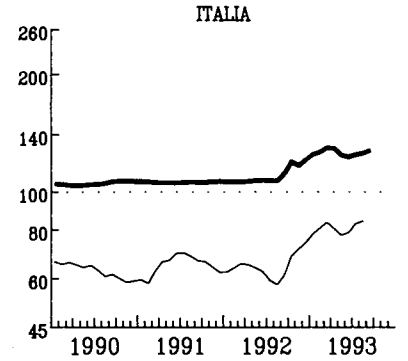
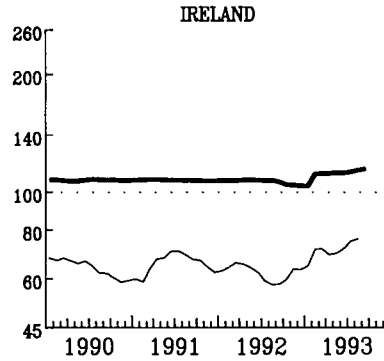
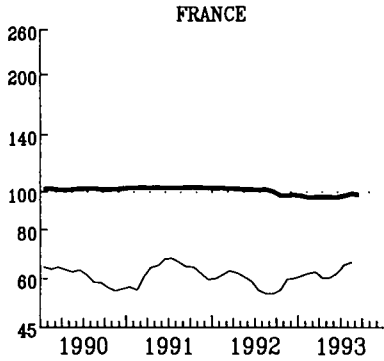
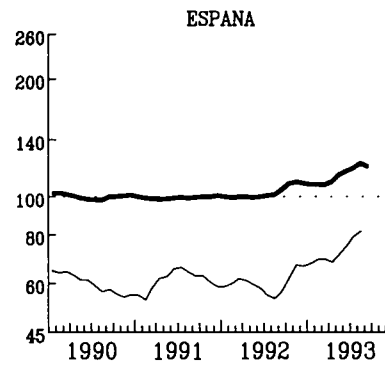
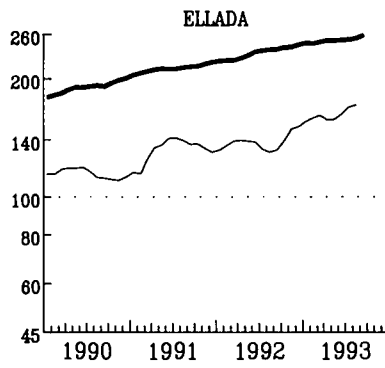
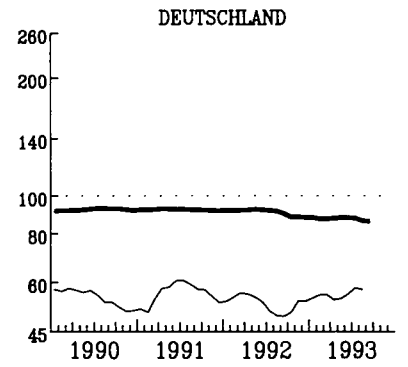

— ECU
KUPACH-LOGARITMISCHESKAYA SKALA

SEMI-LOGARITHMIC SCALE

— US \$
ECHELLE SEMI-LOGARITHMIQUE

ANLEIHEN DES
OEFFENTLICHEN SEKTORS
RENDITE %

FIXED INTEREST
GOVERNMENT SECURITIES
YIELD %

OBLIGATIONS
DU SECTEUR PUBLIC
RENDEMENT %

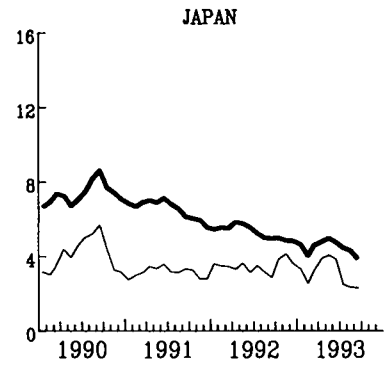
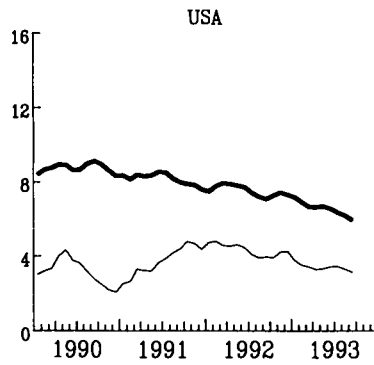
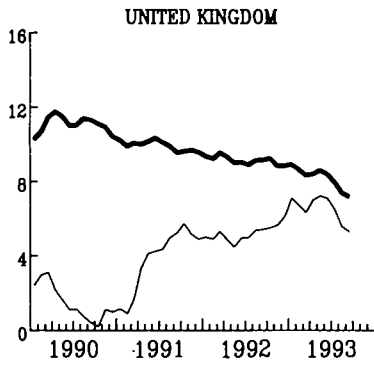
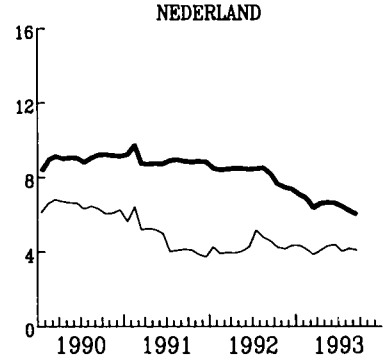
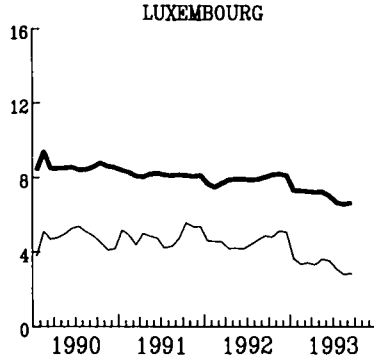
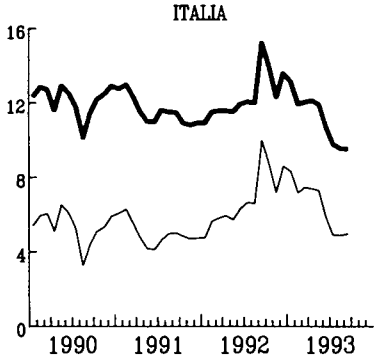
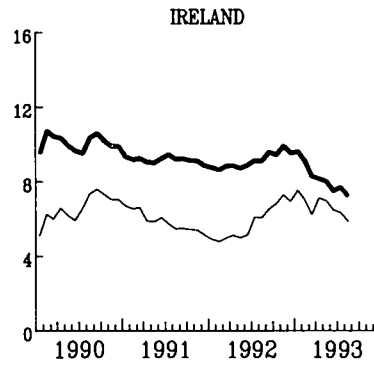
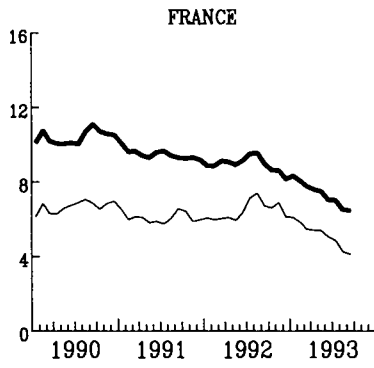
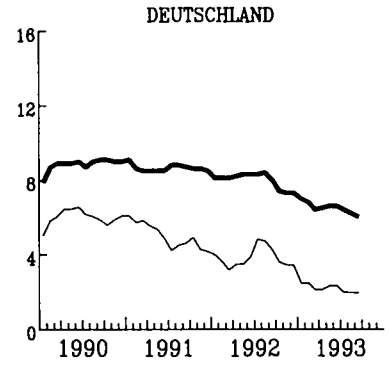
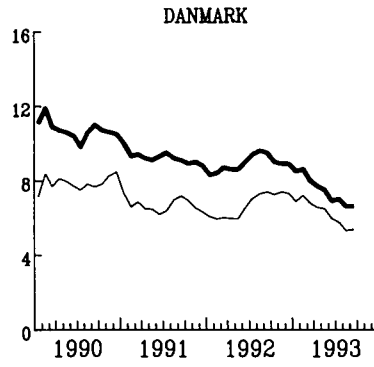
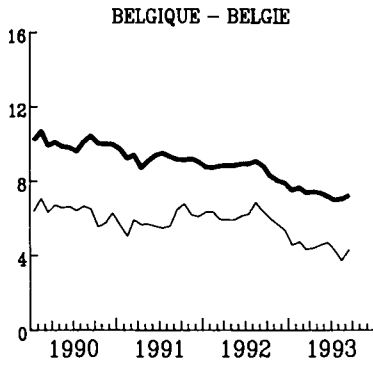

— NOMINAL

— REAL - REEL

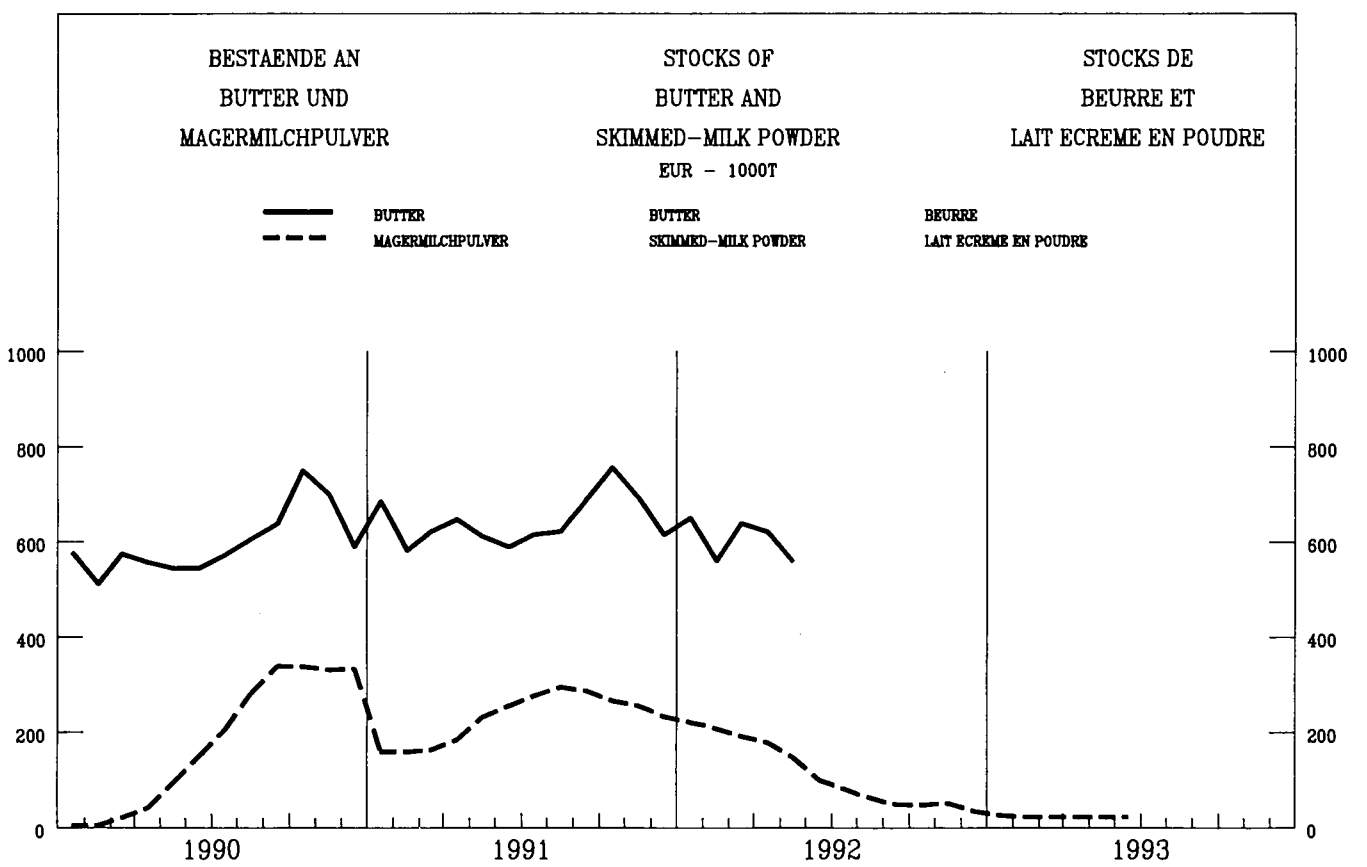
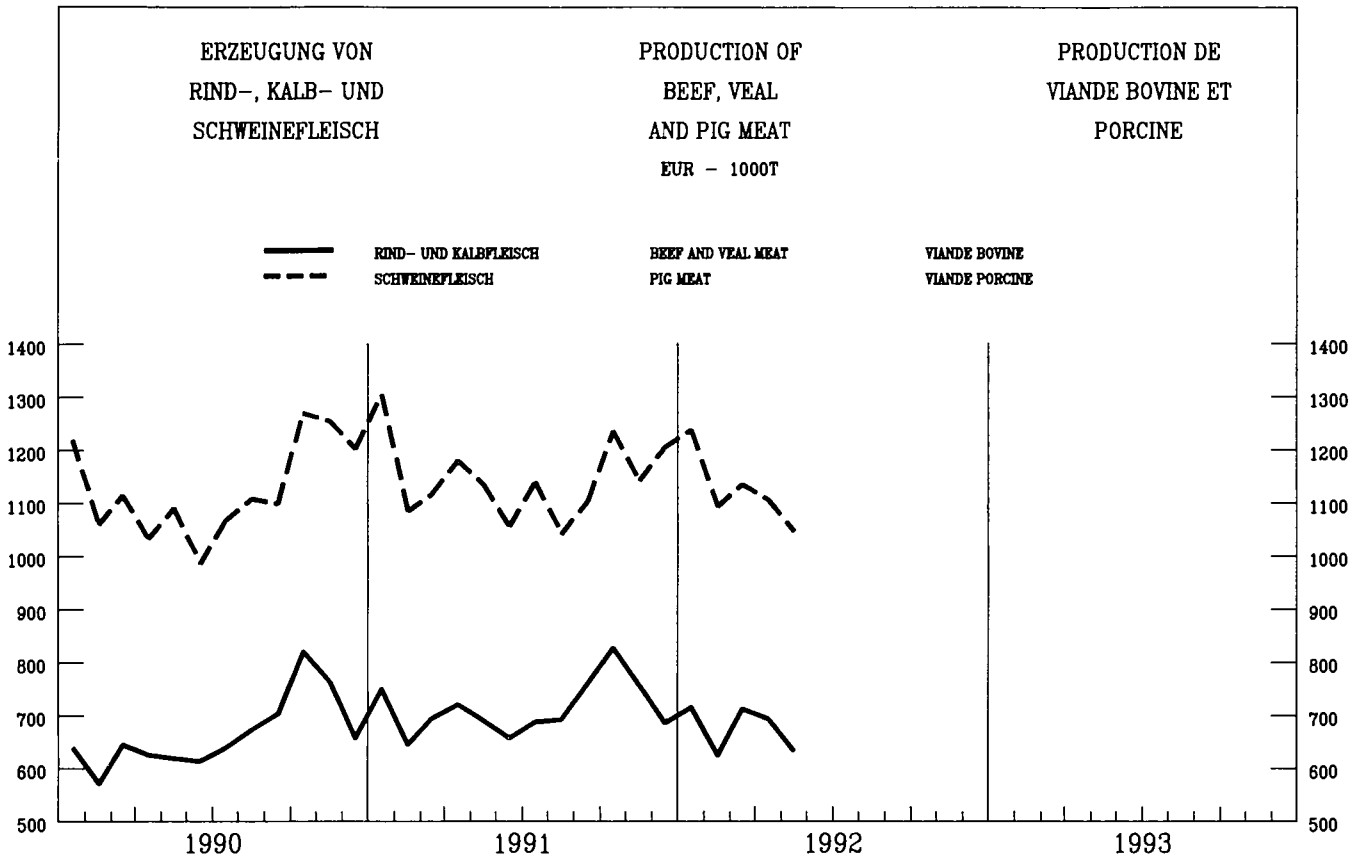

KONJUNKTURDATEN

SHORT-TERM TRENDS

DONNÉES CONJONCTURELLES

**VOLKSWIRTSCHAFTLICHE
GESAMTRECHNUNG ESGV**
**NATIONAL ACCOUNTS
ESA**
**COMPTES NATIONAUX
SEC**

	EUR	B	DK	D(*)	GR	E	F	IRL	I	L	NL	P	UK	USA	JAP
0101	Bruttoinlandsprodukt Volumen				Gross Domestic Product volume						Produit Intérieur Brut volume				
	<i>EUR 12 = 100</i>														
1985	100.0	3.9	2.2	27.7	1.9	10.3	23.7	0.8	0.0	0.2	5.8	1.8	21.6	135.0	48.6
	<i>1985 = 100</i>														
1991	118.6	118.9	109.2	121.2	110.6	127.2	117.9	129.7	117.6	129.3	117.5	127.1	115.1	112.6	130.2
1992	119.8	119.7	110.6	123.0	112.0	128.2	119.6	134.2	118.7	131.7	119.3	128.5	114.6	115.0	132.1
1993	120.6	118.3	110.6	119.9	112.9	127.7	118.7	137.0	118.7	133.0	118.5	129.1	116.3	118.0	132.9
1994	122.7	119.5	113.9	119.9	114.8	129.5	119.7	140.6	120.5	135.6	119.7	131.0	119.2	121.0	135.7
	<i>T/T-1 %</i>														
1989 II	0.9		0.2	1.2			1.1		0.6		0.9	-1.5	0.3	0.4	-0.4
III	0.3		-0.5	0.0			0.3		1.4		0.5	1.2	0.1	0.0	2.4
IV	0.9		0.3	1.2			0.9		0.2		1.3	1.1	0.1	0.4	1.4
1990 I	1.2		0.4	2.0			1.0		0.7		1.0	1.2	0.5	0.7	0.6
II	0.5		0.6	0.5			0.4		-0.1		0.7	2.6	0.5	0.2	1.7
III	0.6		2.9	1.9			0.4		1.1		1.0	-1.3	-1.1	-0.4	1.0
IV	0.3		-1.3	1.4			-0.2		-0.4		1.4	2.1	-0.9	-1.0	1.0
1991 I	-0.2		-0.7	0.3			-0.2		0.5		-1.2	-1.2	-0.8	-0.8	1.6
II	0.7		1.1	1.7			0.7		0.4		1.7	2.0	-0.5	0.4	0.6
III	0.3		0.8	0.0			0.7		0.2		0.5	-0.6	-0.1	0.3	0.5
IV	0.2		0.3	-0.1			0.2		0.5		0.9	2.5	0.2	0.1	0.5
1992 I	0.5		1.2	1.5			0.8		0.6		0.2	-0.1	-0.8	0.7	1.0
II	-0.2		-1.3	-0.7			0.0		-0.0		-0.4	-0.8	0.1	0.4	0.0
III	0.2		-1.1	0.2			0.0		-0.4		0.9	-1.3	0.5	0.8	-0.6
IV	-0.0		2.9	-0.2			-0.3		-0.4		-0.1	1.5	0.4	1.2	0.0
1993 I	-0.9		-1.8	-2.3			-0.7		-0.1		-0.5		0.5	0.2	0.5
0102	Privater Verbrauch Volumen				Consumption of households volume						Consommation privée volume				
	<i>EUR 12 = 100</i>														
1985	100.0	4.1	1.9	28.3	2.0	10.6	23.3	0.8	0.0	0.2	5.5	2.1	21.1	143.7	46.0
	<i>1985 = 100</i>														
1991	122.3	118.6	104.6	122.3	113.4	129.1	118.7	118.4	124.2	129.7	119.5	134.5	122.9	113.1	125.6
1992	123.9	121.2	106.1	124.0	114.8	131.8	120.8	122.8	126.9	131.9	121.4	139.5	122.8	115.6	127.9
1993	124.7	122.1	106.1	121.6	116.0	130.6	120.8	126.2	125.8	134.1	121.8	143.4	124.9	118.5	129.1
1994	126.2	123.1	109.3	120.3	117.7	131.4	121.1	130.0	126.4	137.2	122.5	147.4	126.9	121.7	131.0
	<i>T/T-1 %</i>														
1989 II	0.7		0.5	0.5			0.4		0.8		0.7	0.7	0.7	0.3	-1.3
III	0.7		-0.8	0.7			1.5		0.0		1.3	0.7	-0.3	0.7	2.0
IV	0.7		-0.0	1.2			0.2		1.3		0.1	1.3	0.7	0.2	2.3
1990 I	1.2		0.6	1.9			1.2		0.5		1.9	0.8	0.2	0.5	0.3
II	0.8		0.9	1.0			0.8		0.9		1.1	2.8	0.5	0.0	1.6
III	0.5		-0.6	1.6			0.2		0.6		0.0	-0.2	-0.7	0.4	0.2
IV	0.4		-0.2	1.2			0.0		1.0		1.4	1.2	-0.5	-0.8	-0.1
1991 I	0.4		1.0	0.9			0.3		-0.3		1.0	1.1	-0.6	-0.8	0.3
II	0.4		-0.2	1.2			0.7		0.7		0.5	2.9	-1.2	0.5	1.2
III	0.0		0.8	-0.4			0.3		1.1		0.3	-0.3	-0.1	0.4	0.8
IV	0.4		0.8	0.3			0.6		0.3		1.3	0.6	-0.1	-0.1	0.6
1992 I	0.4		-0.1	0.8			0.6		0.5		-0.3	1.3	-0.4	1.2	1.0
II	0.0		-0.3	-0.4			-0.3		1.1		-0.0	2.1	0.7	-0.0	-0.8
III	0.7		0.7	0.9			0.9		0.6		0.8	-1.4	0.4	0.9	0.8
IV	0.5		1.3	0.6			0.5		-1.6		1.3	1.8	0.5	1.3	-0.6
1993 I	-0.9		-1.8	-1.8			-0.7		-0.6		-2.2		0.3	0.2	1.2

**VOLKSWIRTSCHAFTLICHE
GESAMTRECHNUNG ESGV**

**NATIONAL ACCOUNTS
ESA**

**COMPTES NATIONAUX
SEC**

	EUR	B	DK	D(*)	GR	E	F	IRL	I	L	NL	P	UK	USA	JAP
0103	Bruttoanlageninvestitionen Volumen							Fixed capital formation volume			Formation brute de capital fixe volume				
								<i>EUR 12 = 100</i>							
1985	100.0	3.3	2.2	28.9	2.0	10.5	24.4	0.8	0.0	0.2	6.1	2.1	19.5	123.0	71.0
								<i>1985 = 100</i>							
1991	133.8	157.2	100.9	136.3	148.1	176.6	131.3	112.5	125.0	210.4	123.6	168.7	118.0	92.6	157.8
1992	133.5	157.2	90.5	138.3	149.7	169.7	128.6	110.9	123.3	206.0	125.9	177.8	116.8	97.8	156.0
1993	132.1	148.9	86.9	133.6	153.9	160.5	125.1	110.8	118.8	217.9	123.1	183.0	118.3	103.9	155.4
1994	134.9	153.1	89.5	133.4	159.6	161.9	125.6	113.9	120.0	214.9	125.2	192.5	123.7	109.6	160.3
								<i>T/T-1 %</i>							
1989 II	0.6		2.8	1.5			0.9		-1.1		1.3	2.3	-2.8	-0.6	-0.5
III	0.6		0.5	0.9			0.1		1.7		0.8	0.1	-0.4	-0.6	3.7
IV	1.5		-6.3	3.0			2.7		2.5		0.8	-1.6	-1.1	-1.1	2.2
1990 I	2.3		6.3	3.6			0.8		2.1		3.3	2.9	1.7	1.5	1.9
II	-0.7		-3.6	-0.4			-0.4		-0.5		-2.2	4.7	-1.8	-2.4	3.1
III	0.3		-0.5	2.5			0.2		-0.6		0.2	-0.6	-2.7	-0.7	1.5
IV	0.3		-0.2	2.7			-0.3		-0.7		2.3	-0.3	-2.9	-3.4	1.7
1991 I	-1.6		-1.3	0.1			-1.2		-0.4		-8.2	-1.1	-3.7	-5.1	0.9
II	1.6		-1.9	4.3			0.4		1.2		10.6	2.3	-2.5	-0.2	0.1
III	-0.3		-0.5	0.2			-0.3		2.0		-0.7	2.6	-1.3	0.2	-1.1
IV	-0.5		0.2	-1.1			-1.0		0.5		0.6	-0.7	0.1	-0.3	-0.5
1992 I	0.9		-2.4	2.6			-0.1		-1.1		1.0	3.5	1.0	1.8	0.4
II	-1.7		-4.7	-1.8			-1.1		-1.1		-4.2	-0.5	-1.3	3.6	0.9
III	-0.6		-5.3	-0.2			-0.4		-1.4		1.9	1.8	-0.8	0.6	-1.8
IV	-0.2		-6.2	-0.1			-0.8		-1.9		2.5	0.1	2.2	3.3	-2.0
1993 I	-2.5		11.6	-4.6			-3.4		-5.4		-5.0		0.9	2.3	1.0
0105	Einfuhr Volumen							Imports volume			Imports volume				
								<i>EUR 12 = 100</i>							
1985	100.0	9.5	2.6	26.2	2.1	7.0	18.0	1.6	0.0	0.6	10.6	2.4	19.5	45.5	17.6
								<i>1985 = 100</i>							
1991	150.2	147.1	119.2	150.3	183.5	216.7	148.1	136.4	146.7	148.3	136.1	215.2	132.4	123.4	159.9
1992	155.9	149.5	119.5	155.5	193.9	231.0	152.7	144.3	155.2	148.6	138.4	239.1	139.9	135.3	160.0
1993	159.8	149.6	118.3	154.3	201.5	228.0	152.9	150.6	154.6	150.6	139.3	251.1	148.2	145.4	162.9
1994	165.6	151.7	121.9	155.5	213.2	233.0	155.8	157.2	158.3	152.6	142.8	265.4	155.5	155.6	167.4
								<i>T/T-1 %</i>							
1989 II	2.5		4.7	4.1			3.5		1.1		2.8	8.3	-1.8	1.4	1.2
III	0.3		-1.0	-0.4			-1.6		0.5		-0.1	0.2	2.4	1.6	2.6
IV	2.4		-0.1	4.1			5.0		1.7		2.6	1.6	-1.8	0.8	5.5
1990 I	1.6		2.1	1.7			1.0		6.3		0.8	5.2	2.6	0.6	2.7
II	0.8		-0.1	0.5			1.0		2.0		3.0	2.3	-0.4	1.3	2.1
III	1.7		-1.3	5.8			1.7		0.8		-1.5	-0.2	-1.6	0.4	-2.3
IV	1.0		2.3	4.0			-0.4		1.0		-0.2	0.3	-1.6	-2.2	-1.1
1991 I	0.7		2.1	2.3			0.6		-1.6		3.7	2.0	-3.8	-3.9	-2.8
II	1.6		1.9	4.1			0.1		0.8		1.0	1.9	-0.5	3.7	-2.6
III	1.1		2.4	0.3			3.7		1.3		-0.9	3.8	0.6	4.0	3.7
IV	-0.1		-3.6	-1.1			-1.4		2.1		-0.4	-3.0	2.2	1.0	-0.9
1992 I	2.9		5.7	3.7			2.1		3.9		4.5	8.8	1.6	0.9	0.9
II	-0.4		-5.0	-1.5			-0.9		-0.6		-2.6	0.5	2.7	3.5	-2.8
III	0.6		1.2	0.3			2.3		1.7		-0.6	6.1	-0.1	3.5	2.1
IV	0.4		-3.8	1.9			-0.9		-3.6		0.4	-5.1	0.8	1.4	-0.9
1993 I	-3.7		-0.8	-6.3			-5.6		-5.9		3.6		-3.1	2.7	2.4

**VOLKSWIRTSCHAFTLICHE
GESAMTRECHNUNG ESVG**
**NATIONAL ACCOUNTS
ESA**
**COMPTES NATIONAUX
SEC**

	EUR	B	DK	D(*)	GR	E	F	IRL	I	L	NL	P	UK	USA	JAP
0106	Ausfuhr Volumen				Exports volume <i>EUR 12 = 100</i>							Exports volume			
1985	100.0	9.3	2.5	28.0	1.3	7.3	17.6	1.6	0.0	0.6	10.8	1.9	19.1	31.4	21.8
	<i>1985 = 100</i>														
1991	135.5	140.8	138.3	144.4	171.5	130.5	132.3	159.4	129.4	133.7	137.0	161.3	121.0	174.4	125.0
1992	140.5	141.7	143.8	149.0	185.2	139.3	141.6	177.5	136.2	135.5	140.9	171.2	124.2	185.4	131.2
1993	145.5	141.0	142.4	146.3	195.0	146.4	140.2	182.2	144.7	136.2	141.1	171.9	131.7	194.8	133.5
1994	151.6	142.4	145.3	148.9	208.5	154.0	143.8	189.4	152.8	138.5	145.2	176.0	138.7	207.7	137.1
	<i>T/T-1 %</i>														
1989 II	2.4		9.0	5.6			1.7		6.6		1.9	1.5	-1.6	3.9	1.8
III	-0.4		-4.5	-2.1			-0.2		1.0		-0.5	2.1	2.4	0.2	2.2
IV	2.0		2.3	1.0			3.2		-0.7		2.7	3.8	2.6	3.1	-0.3
1990 I	3.0		3.2	4.3			3.9		3.0		1.3	6.4	2.1	2.6	3.9
II	-0.6		2.2	-0.4			-3.5		4.3		1.0	1.3	0.0	1.7	1.4
III	3.2		0.8	7.4			1.9		0.3		2.5	-4.2	-0.5	-0.1	-0.0
IV	2.5		6.2	4.8			1.4		1.8		-0.3	4.1	1.6	2.8	3.3
1991 I	-0.5		-1.9	1.7			-1.0		-1.5		1.0	-2.9	-5.1	-1.3	0.7
II	3.3		4.3	4.2			2.7		-2.5		1.7	0.8	3.8	3.9	-1.7
III	1.6		3.0	0.6			3.2		-0.9		1.8	2.1	1.0	1.5	3.7
IV	0.4		-1.8	0.5			0.2		3.6		0.6	2.5	0.2	3.2	2.7
1992 I	1.8		3.6	1.9			3.9		2.8		1.2	5.3	-0.3	0.7	1.0
II	0.5		-2.2	-0.2			0.6		-1.9		-0.4	-5.2	1.8	-0.4	-1.3
III	0.3		1.1	0.1			1.2		3.5		0.1	7.3	-0.8	2.2	2.0
IV	-0.3		1.8	-1.1			-1.8		2.4		0.6	-7.2	1.1	2.2	1.7
1993 I	-2.2		-5.6	-3.8			-4.4		6.5		0.3		-0.3	-0.7	1.6
0110	Wechselkurs 1 KKS = ... Nationale Wahrung				Exchange rate 1 PPS = ... national currency							Taux de change 1 SPA = ... monnaie nationale			
1991		41.61	9.75	2.22	171.27	117.31	6.92	0.71	1554.23	41.95	2.32	116.82	0.67	1.06	203.82
1992		38.86	8.99	2.11	204.82	116.05	6.36	0.64	2125.55	45.43	2.13	131.92	0.66	1.05	200.69
1993		39.57	8.95	2.16	230.22	119.43	6.46	0.65	2187.53	46.65	2.14	140.85	0.67	1.06	200.14
1994		39.50	8.82	2.14	243.37	121.17	6.38	0.66	2219.35	46.74	2.11	146.03	0.67	1.05	196.72
0111	Bruttoinlandsprodukt Veranderung der Preise				Gross Domestic Product change in price <i>1985 = 100</i>							Produit Interieur Brut evolution des prix			
1991	127.8	119.3	124.0	118.2	251.8	152.8	121.7	117.0	149.7	120.1	108.0	221.3	139.5	124.8	108.5
1992	132.5	124.3	126.4	123.6	288.6	162.8	124.5	119.8	156.7	125.5	110.1	251.0	145.6	128.1	110.5
1993	135.3	128.2	127.6	127.8	328.4	169.6	128.0	124.0	163.2	130.9	112.1	271.4	150.0	131.4	112.4
1994	139.9	132.1	129.7	131.0	358.7	177.7	130.7	128.2	171.1	135.6	114.4	290.6	156.1	135.2	114.0
	<i>T/T-1 %</i>														
1989 II	0.7		0.9	0.5			0.6		1.6		0.4	0.6	0.9	1.1	1.3
III	1.2		2.9	0.6			0.9		1.3		0.9	5.2	2.2	0.9	0.4
IV	1.4		1.3	1.0			1.4		2.0		0.2	1.9	2.2	0.9	0.8
1990 I	0.9		-0.1	0.9			0.0		2.4		1.0	4.7	1.2	1.2	0.1
II	0.9		0.2	0.6			1.2		1.5		0.6	3.2	0.6	1.2	1.0
III	1.4		-1.3	1.1			0.5		1.4		-0.0	4.3	3.1	1.1	-0.1
IV	0.8		1.9	0.7			0.6		2.7		1.7	1.3	0.4	1.0	0.8
1991 I	1.3		0.8	0.9			0.9		1.7		1.2	5.1	1.8	1.2	0.3
II	1.4		1.1	1.6			0.7		1.8		-0.1	2.5	2.3	0.9	0.8
III	0.8		0.3	0.9			0.6		1.7		0.7	4.0	0.9	0.7	0.1
IV	1.1		-0.2	1.2			0.9		1.2		0.6	2.0	1.3	0.6	1.0
1992 I	1.0		0.7	1.3			0.5		1.2		0.8	4.4	1.0	0.8	-0.3
II	0.9		1.0	0.8			0.3		0.8		-0.3	3.1	1.4	0.7	1.5
III	0.9		1.6	1.2			0.5		0.7		1.0	3.5	0.5	0.4	-0.1
IV	0.7		-2.0	1.1			0.6		1.4		0.3	1.2	0.3	0.6	0.3
1993 I	0.6		1.3	0.2			1.1		0.7		0.3		0.7	0.9	-0.2

**VOLKSWIRTSCHAFTLICHE
GESAMTRECHNUNG ESVG**

**NATIONAL ACCOUNTS
ESA**

**COMPTES NATIONAUX
SEC**

	EUR	B	DK	D(*)	GR	E	F	IRL	I	L	NL	P	UK	USA	JAP
0112	Privater Verbrauch				Consumption of households						Consommation privée				
	Veränderung der Preise				change in price						évolution des prix				
	<i>1985 = 100</i>														
1991	123.2	114.5	122.6	112.2	263.5	146.5	119.2	120.1	142.4	116.8	107.5	195.4	136.6	128.9	107.7
1992	127.4	117.2	125.0	116.8	302.8	156.0	122.0	123.2	150.1	120.1	110.7	214.5	143.3	132.8	109.8
1993	130.8	120.5	126.3	121.4	344.6	163.8	125.0	127.5	157.9	124.5	113.2	229.1	149.1	136.4	111.3
1994	135.1	123.9	129.3	125.0	377.0	172.0	128.0	131.6	165.9	128.8	116.0	241.4	155.1	140.7	113.3
	<i>T/T-1 %</i>														
1989 II	1.1		1.0	0.8			1.2		1.7		1.4	1.5	1.1	1.4	1.9
III	0.9		0.9	0.4			0.6		1.4		0.8	4.0	1.5	0.8	0.2
IV	1.0		1.0	0.6			0.7		1.4		0.3	1.9	1.8	1.1	0.4
1990 I	0.9		0.1	0.7			0.6		1.3		-0.5	3.9	1.8	1.5	0.5
II	0.6		0.3	0.6			0.7		1.4		1.5	2.4	-0.2	1.1	1.1
III	1.2		1.0	0.8			1.0		1.7		0.7	4.1	1.8	1.5	0.2
IV	1.3		0.8	1.0			0.9		1.6		1.4	2.8	1.8	1.6	1.0
1991 I	1.0		0.5	0.7			0.7		1.9		1.1	2.9	1.5	0.9	0.6
II	1.4		0.5	1.2			0.6		1.8		-0.1	1.6	3.1	0.8	0.7
III	1.3		0.6	1.5			0.8		1.6		1.2	3.1	1.5	0.7	0.2
IV	0.9		0.6	0.9			0.6		1.3		-0.0	1.6	1.3	0.8	0.5
1992 I	1.0		0.4	1.0			0.4		1.4		2.0	2.5	0.9	0.8	0.2
II	1.0		0.6	1.1			0.7		1.0		0.3	2.5	1.0	0.9	1.7
III	0.7		0.2	0.6			0.4		1.1		0.7	3.3	0.8	0.4	-0.1
IV	0.8		0.1	1.1			0.5		1.4		-0.7	1.1	0.9	0.8	0.0
1993 I	1.0		0.4	1.0			0.6		1.1		1.6		1.0	0.8	-0.1
0113	Bruttoanlageninvestitionen				Gross fixed capital formation						Formation brute de capital fixe				
	Veränderung der Preise				change in price						évolution des prix				
	<i>1985 = 100</i>														
1991	120.8	114.4	120.9	116.5	179.9	137.4	118.6	121.4	134.5	121.1	108.4	198.8	134.7	114.4	103.0
1992	122.7	117.9	125.7	121.1	199.7	140.8	120.4	122.3	139.5	125.9	110.4	218.3	131.0	113.6	103.8
1993	125.9	121.1	129.2	125.0	220.5	147.3	122.2	126.7	148.4	130.5	112.2	234.2	132.7		
1994	130.0	124.5	133.2	127.9	239.0	154.3	124.5	130.9	154.8	135.4	114.5	248.3	136.6		
	<i>T/T-1 %</i>														
1989 II	1.2		1.7	0.6			0.6		1.3		1.2	2.6	2.8	0.6	1.0
III	0.9		0.7	0.8			0.6		1.3		-0.7	2.9	2.2	0.5	0.7
IV	1.0		0.8	0.8			0.3		1.4		0.1	4.5	2.1	0.5	0.5
1990 I	1.2		0.4	1.3			1.2		2.5		1.3	3.2	1.0	0.7	0.3
II	1.1		1.7	0.9			0.9		1.1		1.0	1.4	1.1	0.3	0.9
III	0.9		-0.0	1.0			0.6		1.3		-0.2	2.8	0.9	0.7	0.5
IV	0.6		0.9	1.2			0.3		1.2		-0.3	3.2	-0.1	0.3	0.6
1991 I	0.8		1.0	1.2			0.9		0.8		1.4	3.1	-0.2	0.4	0.3
II	1.1		1.6	1.6			0.9		1.8		1.6	2.5	0.5	-0.1	0.3
III	0.2		-0.5	0.9			0.6		1.9		-0.1	3.3	-1.1	-0.2	-0.3
IV	0.5		0.6	1.0			0.4		0.8		1.0	3.0	-0.2	-0.5	0.2
1992 I	0.1		1.6	0.8			0.3		0.5		0.5	2.5	-1.8	-0.2	0.2
II	0.6		2.3	1.1			0.3		0.9		0.7	0.5	-0.2	0.0	0.5
III	0.3		-0.4	1.0			0.2		0.5		-0.3	2.7	-0.4	-0.4	0.1
IV	0.6		0.9	1.0			0.1		1.4		-0.1	2.8	0.3	0.3	-0.2
1993 I	0.5		1.2	0.4			1.2		2.0		0.2		-0.1	-0.4	0.2

BESCHÄFTIGUNG
EMPLOYMENT
EMPLOI

	EUR	B	DK	D(*)	GR	E	F	IRL	I	L	NL	P	UK	USA	JAP																											
0201	Gesamtbevölkerung														Total population														Population totale													
															<i>EUR 12 = 100</i>																											
															<i>1000</i>																											
1985	100.0	3.1	1.6	19.0	3.1	12.0	17.1	1.1	17.8	0.1	4.5	3.2	17.6																													
1987	323509	9870	5127	61077	9984	38716	55630	3543	57345	372	14665	10250	56930																													
1988	324654	9902	5130	61450	10004	38809	55884	3538	57452	373	14760	10287	57065																													
1989	326051	9938	5132	62063	10033	38888	56160	3515	57541	377	14849	10321	57236																													
1990	327366	9967	5140	62700	10089	38959	56735	3503	57661	382	14952	9868	57411																													
0202	Zivile Erwerbspersonen insgesamt														Civilian labour forces total														Population active civile total													
															<i>EUR 12 = 100</i>																											
															<i>1000</i>																											
1985	100.0	2.9	2.0	20.6	2.8	9.9	16.9	0.9	16.6	0.1	4.1	3.2	19.9	83.7	43.2																											
1988	142503	4034	2888	29076	3961	14633	23606	1297	23823	161	6543	4542	27939	121669	61660																											
1989	143466	4054	2864	29246	3967	14823	23742	1278	23698	164	6623	4888	28119	123869	62700																											
1990	145022	4091	2864	29829	4000	15021	23866	1294	23966	167	6784	4967	28175	124787	63840																											
1991	145782	4127	2861	30120	3965	15074	24079	1322	24063	169	6934	5076	27993	125303	65050																											
0203	Zivile Erwerbstätige insgesamt														Civilian employment total														Emploi civil total													
															<i>1000</i>																											
1988	127732	3561	2701	26835	3657	11780	21196	1078	20938	174	5934	4280	25598	114968	60110																											
1989	129972	3622	2630	27209	3671	12260	21458	1076	20832	181	6065	4593	26376	117342	61280																											
1990	132332	3675	2630	27946	3719	12578	21685	1115	21215	189	6268	4693	26619	117914	62490																											
1991	132503	3686	2607	28430	3643	12608	21782	1113	21410	196	6444	4832	25752	116877	63690																											
0204	Zivile Erwerbstätige Anteil der Frauen														Civilian employment women as a percentage														Emploi civil pourcentage de femmes													
															<i>%</i>																											
1988	39.2	40.0	45.7	40.1	34.9	31.2	42.1	32.5	34.3	34.8	37.5	41.9	43.6	45.0	40.1																											
1989	39.5	40.2	44.9	40.4	35.0	31.5	42.3	32.7	34.7	35.1	37.6	41.9	44.0	45.2	40.4																											
1990	39.9	40.7	46.1	40.8	35.2	32.3	42.5	33.3	35.1	35.2	38.4	42.5	44.2	45.4	40.6																											
1991		40.9	46.3	41.2		32.8	43.0	33.9	35.3	35.5	39.0	43.3	44.8	45.6	40.7																											
0205	Zivile Arbeitnehmer insgesamt														Number of civilian employees total														Emploi civil salarié total													
															<i>EUR 12 = 100</i>																											
															<i>1000</i>																											
1985	100.0	2.8	2.1	21.3	2.9	8.7	17.1	0.9	16.8	0.1	4.2	3.3	19.8	87.6	47.5																											
1988	103438	2906	2399	23834	1845	8320	17940	810	14782	156	5235	2954	22258	105536	45380																											
1989	105517	2956	2351	24229	1888	8843	18252	812	14765	163	5364	3233	22661	108329	46790																											
1990	108003	3003	2351	24983	1947	9234	18541	839	15182	171	5538	3316	22898	110055	48350																											
1991		3001	2342	25452		9332	18688	853	15297	178	5721	3359	22257	108979	50020																											

BESCHÄFTIGUNG
EMPLOYMENT
EMPLOI

	EUR	B	DK	D(*)	GR	E	F	IRL	I	L	NL	P	UK	USA	JAP	
0206	Arbeitnehmer Landwirtschaft													Number of employees agriculture		Emploi salarié agriculture
														<i>EUR 12 = 100</i>		
														1000		
1985	100.0	0.6	2.1	9.2	1.6	21.6	10.4	0.9	32.1	0.0	2.4	6.4	12.8	-4.3	16.1	
1988	2502	17	56	228	36	542	267	22	779	1	93	147	313	932	760	
1989	2464	17	54	225	40	488	265	23	788	1	103	160	300	936	1110	
1990	2451	18	54	234	36	472	262	23	787	2	102	163	298			
1991		18	52	233		465	259	23	744	1	108	144	291			
0207	Arbeitnehmer Industrie													Number of employees industry		Emploi salarié industrie
														<i>EUR 12 = 100</i>		
														1000		
1985	100.0	2.6	1.7	27.4	1.9	7.7	16.6	0.7	15.6	0.1	3.6	3.2	18.9	69.7	45.7	
1988	37040	929	685	10171	701	3236	5849	267	5626	54	1488	1309	6727	25173	16880	
1989	37530	951	660	10278	709	3446	5895	274	5594	54	1535	1400	6734	25326	16980	
1990	38198	958	660	10568	719	3594	5937	284	5777	56	1567	1416	6662			
1991		950	651	10584		3540	5879	288	5726	58	1576	1396	6224			
0208	Arbeitnehmer Dienstleistungen													Number of civilian employees services		Emploi civil salarié services
														<i>EUR 12 = 100</i>		
														1000		
1985	100.0	3.1	2.6	21.4	1.7	6.5	18.9	0.9	13.2	0.1	5.2	2.3	23.9	121.4	43.7	
1988	76461	1960	1658	13435	1107	4542	11824	521	8377	101	3654	1499	15218	79431	27740	
1989	78339	1988	1637	13726	1140	4909	12092	515	8383	108	3726	1673	15627	82067	28700	
1990	80397	2028	1637	14181	1192	5167	12342	532	8618	114	3869	1737	15938	84136	29890	
1991		2034	1639	14635		5328	12550	542	8827	120	4037	1819	15742	84189	30840	

BESCHÄFTIGUNG
EMPLOYMENT
EMPLOI

	EUR	B	DK	D(*)	GR	E	F	IRL	I	L	NL	P	UK	
0209	Arbeitnehmer Industrie NACE 1-4					Number of employees industry NACE 1-4					Emploi salarié industrie NACE 1-4			
	<i>EUR 12 = 100</i>													
1985	100.0	2.6	1.6	26.9	2.2	7.5	16.3	0.7	15.1	0.1	3.2	3.0	20.3	
	<i>1985 = 100</i>													
1989	98.4	95.9	98.7	103.8	102.0	111.8	95.0	97.5	88.3	96.8	103.5	96.6	95.8	
1990	98.8	96.5	99.2	106.6	100.1	114.8	95.4	99.6	86.8	95.5	105.4	95.3	93.7	
1991	97.1	95.7	97.1	108.1	93.9	111.5	95.8	99.8	84.4	94.7	105.8	91.4	87.5	
1992	93.3		95.2	105.4	88.5	108.1	93.4	99.3	79.7	94.9	105.4		81.4	
1992 I	94.5	93.5	94.3	106.7	87.2	110.3	94.0	98.3	81.4	95.2	106.3	86.7	82.8	
II	93.9	92.5	95.7	105.9	88.4	110.3	94.1	99.3	80.5	95.3	105.8	84.9	81.9	
III	93.3		96.6	105.6	91.1	107.9	93.5	100.2	79.3	95.4	105.4	82.5	81.3	
IV	91.6		94.2	103.5	87.5	104.2	91.9	99.6	77.6	93.8	104.3		79.5	
0210	Arbeitnehmer Verarbeitendes Gewerbe					Number of employees manufacturing industries					Emploi salarié industrie manufacturière			
	<i>EUR 12 = 100</i>													
1985	100.0	2.6	1.6	27.0	2.1	7.4	16.4	0.6	15.4	0.1	3.3	3.1	19.7	
	<i>1985 = 100</i>													
1989	99.1	97.7	98.7	104.4	98.5	113.1	95.1	100.0	87.5	96.2	103.9	96.6	99.0	
1990	100.0	98.9	99.2	107.5	96.9	116.1	95.8	102.6	85.6	95.0	106.0	95.3	98.6	
1991	98.5	98.2	97.1	109.2	89.8	112.8	96.5	103.1	83.1	94.2	106.5	91.4	92.8	
1992	95.1		95.2	106.5	82.4	110.0	94.0	102.8	78.5	94.2	106.1		88.2	
1992 I	96.3	96.0	94.3	107.8	84.0	112.1	94.5	101.8	80.0	94.5	107.0	86.7	89.6	
II	95.7	94.9	95.7	107.0	85.3	112.1	94.8	102.4	79.3	94.7	106.5	84.9	88.8	
III	95.1		96.6	106.7	88.3	109.7	94.1	103.6	78.4	94.7	106.1	82.5	88.1	
IV	93.1		94.2	104.4	72.0	106.0	92.5	103.2	76.5	92.9	104.9		86.2	
0211	Arbeitnehmer Metalle NACE 22					Number of employees production of metals NACE 22					Emploi salarié métallurgie NACE 22			
	<i>EUR 12 = 100</i>													
1985	100.0	5.7	0.4	27.9	1.5	6.6	16.3	0.2	16.3	1.3	2.7	1.7	18.8	
	<i>1985 = 100</i>													
1989	81.8	82.6	100.7	90.8	79.6	85.6	79.1	96.0	76.4	83.5		78.8	73.2	
1990	78.2	84.7	98.8	90.4	78.0	81.5	75.8	90.7	71.3	77.9		72.2	65.2	
1991		83.1	96.7	87.9	76.4	77.8	71.2	90.7	68.1	73.3		64.1		
1992			97.4	84.5	71.9	79.7	68.8	80.0	62.2	69.2		56.3		
1992 I		79.8	95.9	85.9	76.6	75.7	69.7	80.0	65.5	70.7		58.7		
II		78.7	99.3	84.9	73.9	77.9	69.2	80.0	62.9	69.9		57.5		
III			99.3	84.5	69.7	83.8	68.6	80.0	61.2	68.9		55.9		
IV			95.2	82.7	67.6	81.3	67.8	80.0	59.3	67.2		53.2		
0212	Arbeitnehmer Chemie NACE 25-26					Number of employees chemical industry NACE 25-26					Emploi salarié chimie NACE 25-26			
	<i>EUR 12 = 100</i>													
1985	100.0	3.7	1.1	30.2	1.2	7.8	16.7	0.6	13.5	0.0	4.4	2.0	18.2	
	<i>1985 = 100</i>													
1992 I	97.9	108.9	108.5	106.8	85.6	94.0	99.7	126.0	83.5	238.9	106.8	75.6	91.3	
II	96.9	108.7	110.8	106.2	83.6	89.3	100.2	128.5	82.5	258.3	104.6	73.8	89.9	
III	95.5		111.9	106.0	82.8	84.2	99.8	131.9	81.0	267.3	103.6	73.3	89.5	
IV	94.4		110.2	104.3	82.3	85.2	99.0	130.2	79.2	263.8	103.4	70.8	88.3	

BESCHÄFTIGUNG
EMPLOYMENT
EMPLOI

	EUR	B	DK	D(*)	GR	E	F	IRL	I	L	NL	P	UK
0213	Arbeitnehmer Metallverarbeitung NACE 31-36				Number of employees metalworking NACE 31-36				Emploi salarié transformation des métaux NACE 31-36				
	<i>EUR 12 = 100</i>												
	<i>1985 = 100</i>												
1985	100.0	2.1	1.5	32.0	0.9	5.6	17.0	0.4	13.8	0.0	2.8	1.5	21.7
1989	100.2	96.0	93.9	107.5	96.7	119.0	95.4	107.7	88.0	102.8	102.9		97.2
1990	101.6		96.6	111.3	97.6	123.6	97.4	114.7	86.9	105.3	105.6		94.9
1991	99.9		96.0	112.6	91.6	119.8	98.4	115.4	84.4	107.4	105.5		87.5
1992	95.9		92.8	109.3	89.8	121.2	95.2		79.0	109.1	104.8		80.7
1992 I	97.5		92.6	111.0	91.1	123.2	96.0	115.7	81.1	108.5	105.6		82.4
II	96.7		93.6	109.9	90.7	123.0	96.1		80.0	109.0	105.4		81.6
III	95.8		93.9	109.3	89.2	122.0	95.2		78.3	109.6	104.9		80.5
IV	93.4		91.0	106.9	88.1	116.5	93.5		76.4	109.2	103.3		78.1
0214	Arbeitnehmer Maschinenbau NACE 32				Number of employees mechanical engineering NACE 32				Emploi salarié machines NACE 32				
	<i>EUR 12 = 100</i>												
	<i>1985 = 100</i>												
1985	100.0	1.6	2.2	33.5	0.6	3.0	11.2	0.3	14.7	0.1	2.7	1.2	28.4
1989	101.6	92.5	93.8	108.4	109.7	133.1	95.3	103.2	88.7	88.6	109.8		103.0
1990	102.3	91.9	96.3	114.1	106.8	145.8	98.4	106.3	86.2	90.2	114.5		98.0
1991	99.5	89.1	94.6	115.2	96.6	138.8	98.4	104.4	80.6	89.4	117.9		90.5
1992	95.0		94.1	111.0	100.0	132.2	95.0	107.3	73.8	87.5	118.2		85.1
1992 I	96.5	81.8	94.0	112.7	100.1	130.5	96.1	105.1	76.4	88.5	118.8		86.8
II	95.7	81.2	94.6	111.4	101.7	137.2	95.9	108.9	75.3	87.9	119.0		86.0
III	95.0		95.0	110.9	101.1	132.6	95.1	108.9	73.0	87.4	118.2		85.1
IV	92.8		92.8	109.1	97.2	128.4	93.0	106.3	70.6	86.1	117.0		82.7
0215	Arbeitnehmer Fahrzeugbau NACE 35-36				Number of employees transport equipment NACE 35-36				Emploi salarié matériel de transport NACE 35-36				
	<i>EUR 12 = 100</i>												
	<i>1985 = 100</i>												
1985	100.0	2.4	0.8	28.7	0.9	7.6	22.0	0.2	12.5	0.0	2.1	1.7	20.6
1989	94.8		83.1	106.7	94.3	91.1	87.4	100.7	92.2	150.9	96.7		89.5
1990	95.8		87.5	109.2	94.9	94.3	87.2	105.3	91.9	144.8			89.3
1991	93.9		88.7	110.2	92.6	90.1	87.6	111.0	89.3	138.1			82.1
1992	90.6		86.3	107.4	89.0	94.0	84.9		83.5	125.8			76.6
1992 I	92.3		86.2	109.3	93.3	95.5	85.9	109.2	86.1	129.5			78.3
II	91.6		87.5	108.2	90.3	96.2	85.7		84.7	127.3			77.5
III	90.8		87.1	107.5	87.0	96.6	84.8		82.9	125.1			77.0
IV	87.8		84.5	104.7	85.5	87.9	83.4		80.5	121.5			73.5

BESCHÄFTIGUNG
EMPLOYMENT
EMPLOI

	EUR	B	DK	D(*)	GR	E	F	IRL	I	L	NL	P	UK	
0216	Arbeitnehmer Nahrungsmittel, usw NACE 41-42				Number of employees food, drink, tobacco NACE 41-42						Emploi salarié alimentation, etc NACE 41-42			
	<i>EUR 12 = 100</i>													
1985	100.0	3.0	3.0	22.8	3.2	10.2	17.2	1.4	10.1	0.1	4.8	3.8	19.8	
	<i>1985 = 100</i>													
1989	99.2	97.1	92.8	101.8	97.1	104.4	98.7	91.5		97.5	99.7	96.0	95.3	
1990	100.1	99.4	92.8	107.3	95.7	105.8	98.5	92.6		101.4	101.1	94.1	92.3	
1991	101.4	98.3	91.6	114.3	90.9	101.0	101.3	92.9		103.3	101.8	90.3	91.1	
1992	99.2		88.0	113.8	90.1	97.7	100.3			102.5	103.7	82.5	85.4	
1992 I	98.1	96.6	86.0	113.3	76.8	94.9	99.7	89.8		102.3	103.0	84.2	85.6	
II	99.1	95.6	88.7	112.9	87.0	98.7	100.8			102.1	104.0	84.0	85.3	
III	100.9		90.4	115.6	108.1	98.5	101.4			103.7	104.3	82.9	85.9	
IV	98.8		87.0	113.4	88.5	98.5	99.5			101.9	103.7	78.8	84.9	
0217	Arbeitnehmer Textilien NACE 43				Number of employees textiles NACE 43						Emploi salarié textiles NACE 43			
	<i>EUR 12 = 100</i>													
1985	100.0	3.6	0.8	15.5	3.8	9.6	14.0	0.7	24.2	0.0	1.2	11.9	14.2	
	<i>1985 = 100</i>													
1989	88.9	92.9	88.9	91.7	96.2	95.3	74.4	97.5	85.8	130.6	92.3	97.1	90.5	
1990	85.4	89.4	86.2	90.2	87.6	99.0	68.5	96.3	83.0	132.6	92.0	93.9	81.8	
1991	81.1	86.4	76.2	88.3	77.1	93.5	66.8	94.7	79.5	126.5	92.6	87.7	74.9	
1992	74.6		74.0	82.4	70.6	76.8	61.3	93.6	76.7	118.8	88.9	75.2	71.7	
1992 I	77.1	85.3	74.9	85.1	74.5	82.4	63.3	93.4	78.0	124.8	91.2	79.4	71.9	
II	75.7	84.1	75.1	83.1	71.6	77.7	62.1	93.4	77.6	123.5	89.7	76.7	72.7	
III	73.5		73.9	81.7	67.8	73.6	61.0	93.4	76.2	124.7	88.0	73.1	71.4	
IV	72.2		72.1	79.7	68.5	73.4	59.0	94.3	74.9	102.2	86.8	71.6	70.7	
0218	Arbeitnehmer Schuhe, Bekleidung NACE 45				Number of employees footwear, clothing NACE 45						Emploi salarié – chaussures, habillement NACE 45			
	<i>EUR 12 = 100</i>													
1985	100.0	2.3	1.1	15.3	6.6	10.3	14.8	0.8	25.9	0.0	1.0	5.7	15.6	
	<i>1985 = 100</i>													
1989		95.7	80.1	85.5	113.2	116.8	87.2				96.4	117.0	98.5	
1990		97.4		83.0	111.6	118.0	87.1				92.4	120.8	92.8	
1991		90.7		81.0	99.9	113.8	84.4				91.0	118.1	82.0	
1992				73.3	67.2	107.4	81.3				86.3	110.8	73.3	
1992 I		87.2		77.3	91.7	109.4	82.2				89.1	115.1	76.1	
II		83.4		74.4	90.0	110.2	82.2				86.6	112.2	74.7	
III				72.1	86.8	107.5	80.7				85.9	108.5	71.6	
IV				69.5	0.1	102.7	79.8				83.8	107.2	70.6	

ARBEITSLOSIGKEIT

UNEMPLOYMENT

CHOMAGE

	EUR	B	DK	D(*)	GR	E	F	IRL	I	L	NL	P	UK	USA	JAP
0301	Arbeitslosenquoten insgesamt saisonbereinigt					Unemployment rates total seasonally adjusted					Taux de chômage total désaisonné				
	%														
1989	8.9	8.6	7.7	5.6	7.4	17.1	9.4	15.7	10.9	1.8	8.4	5.0	7.1	5.3	2.3
1990	8.3	7.6	8.1	4.8	7.2	16.1	9.0	14.5	10.0	1.7	7.5	4.6	7.0	5.5	2.1
1991	8.7	7.5	8.9	4.2	7.7	16.3	9.5	16.2	10.0	1.6	7.0	4.1	8.8	6.7	2.1
1992	9.5	8.2	9.5	4.5	7.7	18.0	10.0	17.8	10.3	1.9	6.7	4.7	10.0	7.4	2.1
1992 jun	9.4	8.2	9.5	4.5		17.7	10.0	17.7	10.1	1.9	6.4	4.8	10.3	7.7	2.1
jul	9.5	8.2	9.6	4.5		18.1	10.1	18.1	10.2	1.9	6.1	4.7	10.2	7.5	2.2
aug	9.6	8.3	9.6	4.6		18.1	10.0	18.0	10.2	2.0	6.4	4.7	10.2	7.5	2.2
sep	9.7	8.4	9.6	4.6		18.3	10.1	18.2	10.4	2.1	6.6	4.7	10.1	7.5	2.2
oct	9.8	8.4	9.7	4.8		18.9	10.1	18.2	10.5	2.0	7.0	4.7	10.2	7.4	2.2
nov	9.9	8.5	9.8	4.8		19.3	10.2	18.4	10.3	2.1	7.1	4.8	10.3	7.3	2.3
dec	10.0	8.6	10.0	4.9		19.5	10.3	18.3	10.6	2.1	7.0	4.9	10.5	7.3	2.4
1993 jan	10.1	8.8	10.0	5.0		20.0	10.3	18.4	10.6	2.0	7.2	5.0	10.5	7.1	2.3
feb	10.2	8.9	10.0	5.1		20.3	10.4	18.4	10.7	2.1	7.6	5.2	10.4	7.0	2.3
mar	10.3	9.1	10.1	5.3		21.0	10.5	18.4	10.5	2.4	7.8	5.3	10.3	6.9	2.3
apr	10.4	9.2	10.4	5.4		20.9	10.6	18.4	10.7	2.5	7.8	5.4	10.3	7.0	2.3
mai		9.4	10.4	5.5		21.2	10.7	18.6	10.9	2.5	8.0	5.3	10.3	6.9	2.5
jun		9.5	10.5	5.6		21.8	10.8	18.3	10.9	2.8	8.2	5.1	10.3	7.0	
jul		9.5	10.5	5.7		21.3	10.9	18.3	10.9	2.6	7.9	5.0	10.3	6.8	
aug		9.5	10.6	5.7		21.2	10.9	18.2	10.9	2.6		5.0	10.3		
0302	Arbeitslosenquoten Männer saisonbereinigt					Unemployment rates men seasonally adjusted					Taux de chômage hommes désaisonné				
	%														
1989	7.1	5.5	6.9	4.5	4.5	12.8	7.0	15.4	7.2	1.4	6.3	3.5	7.3	5.2	2.2
1990	6.6	4.8	7.2	4.0	4.4	11.9	6.8	14.0	6.6	1.2	5.5	3.2	7.4	5.6	2.0
1991	7.2	5.0	7.8	3.7	4.8	12.2	7.4	15.6	6.8	1.3	5.2	2.8	9.9	7.0	2.0
1992	8.1	5.5	8.4	4.1	4.8	13.9	8.1	16.9	7.0	1.5	5.3	3.3	11.7	7.8	2.1
1992 jun	8.0	5.6	8.4	4.1		13.6	8.0	16.9	6.9	1.4	5.1	3.3	12.0	8.2	2.2
jul	8.1	5.5	8.6	4.1		14.0	8.1	17.2	7.1	1.4	5.2	3.3	11.9	7.9	2.1
aug	8.2	5.5	8.5	4.1		14.1	8.1	17.1	7.1	1.5	5.2	3.3	12.0	7.9	2.2
sep	8.3	5.6	8.6	4.2		14.5	8.2	17.3	7.2	1.6	5.6	3.4	11.9	7.9	2.2
oct	8.4	5.7	8.6	4.4		14.8	8.3	17.3	7.2	1.5	5.8	3.5	12.1	7.8	2.2
nov	8.5	5.7	8.8	4.4		15.3	8.4	17.4	7.0	1.6	5.9	3.5	12.2	7.6	2.2
dec	8.6	5.9	9.0	4.4		15.6	8.5	17.4	7.2	1.6	5.8	3.6	12.4	7.5	2.2
1993 jan	8.7	5.9	9.0	4.6		16.0	8.5	17.4	7.2	1.5	5.9	3.7	12.3	7.2	2.1
feb	8.8	6.1	9.0	4.6		16.5	8.6	17.4	7.3	1.6	6.1	3.8	12.2	7.2	2.1
mar	9.0	6.2	9.1	4.9		17.4	8.8	17.4	7.1	1.8	6.4	4.0	12.1	7.4	2.2
apr	9.0	6.3	9.6	5.1		17.1	8.9	17.5	7.3	1.8	6.5	4.0	12.2	7.3	2.2
mai	9.2	6.5	9.6	5.1		17.5	9.0	17.7	7.5	1.9	6.7	4.0	12.1	7.1	2.5
jun	9.3	6.6	9.8	5.2		18.2	9.2	17.6	7.5	2.1	6.7	3.9	12.1	7.3	
jul	9.2	6.6	9.7	5.4		17.5	9.2	17.5	7.4	2.1	6.8	3.8	12.1	7.2	
aug	9.3	6.6	9.8	5.4		17.6	9.3	17.4	7.5	2.0		3.9	12.1		

ARBEITSLOSIGKEIT

UNEMPLOYMENT

CHOMAGE

	EUR	B	DK	D(*)	GR	E	F	IRL	I	L	NL	P	UK	USA	JAP	
0303	Arbeitslosenquoten Frauen saisonbereinigt				Unemployment rates women seasonally adjusted						Taux de chômage femmes désaisonnalisé					
	%															
1989	11.7	13.3	8.6	7.2	12.3	25.0	12.4	16.4	17.2	2.8	11.9	7.1	6.9	5.4	2.3	
1990	10.8	11.9	9.1	5.9	12.0	24.0	11.8	15.5	15.8	2.5	10.6	6.4	6.6	5.4	2.2	
1991	10.8	11.4	10.2	4.9	12.8	23.6	12.1	17.3	15.6	2.3	9.7	5.8	7.4	6.3	2.2	
1992	11.2	12.2	10.8	5.1	12.9	25.5	12.5	19.4	15.7	2.8	8.7	6.5	7.6	6.9	2.2	
1992 jun	11.2	12.2	10.7	5.0		25.1	12.5	19.4	15.6	2.7	8.3	6.6	8.0	7.2	2.1	
jul	11.2	12.2	10.9	5.1		25.5	12.5	19.7	15.6	2.8	7.6	6.5	7.8	7.1	2.3	
aug	11.2	12.3	10.8	5.2		25.4	12.5	19.8	15.6	2.9	8.2	6.5	7.7	7.1	2.2	
sep	11.2	12.5	10.9	5.2		25.3	12.5	20.1	15.9	3.1	8.3	6.4	7.6	7.1	2.3	
oct	11.4	12.5	10.9	5.4		26.4	12.4	20.0	16.0	2.9	9.0	6.4	7.7	6.9	2.1	
nov	11.5	12.6	10.9	5.4		26.6	12.5	20.2	16.0	3.0	8.8	6.4	7.8	6.9	2.4	
dec	11.7	12.8	11.1	5.5		26.7	12.6	20.1	16.4	3.0	8.9	6.5	8.0	7.0	2.7	
1993 jan	11.8	12.9	11.1	5.6		27.2	12.5	20.4	16.3	2.9	9.1	6.7	8.0	7.0	2.6	
feb	11.9	13.2	11.1	5.7		27.4	12.6	20.3	16.6	3.0	9.8	6.9	7.9	6.7	2.6	
mar	11.9	13.3	11.1	5.8		27.8	12.7	20.3	16.3	3.5	9.9	7.1	7.9	6.4	2.6	
apr	12.0	13.5	11.4	5.9		27.9	12.8	20.3	16.5	3.7	9.9	7.2	7.9	6.6	2.4	
mai	12.1	13.7	11.3	6.0		28.1	12.8	20.3	16.7	3.5	10.0	7.0	7.8	6.6	2.5	
jun	12.2	13.8	11.4	6.0		28.5	12.9	19.8	16.7	3.9	10.5	6.8	7.8	6.6		
jul	12.1	13.8	11.6	6.2		28.1	13.0	19.9	16.8	3.7	9.5	6.6	7.8	6.4		
aug	12.1	13.9	11.5	6.2		27.9	13.0	19.7	16.8	3.7		6.5	7.9			
0304	Arbeitslosenquoten unter 25 Jahren insgesamt saisonbereinigt				Unemployment rates under 25 years total seasonally adjusted						Taux de chômage moins de 25 ans total désaisonnalisé					
	%															
1989	17.6	18.1	10.8	5.5	24.5	34.0	20.4	21.8	31.8	4.3	13.1	11.6	10.2	10.9	4.5	
1990	16.8	17.0	11.1	4.5	23.5	32.0	20.1	20.9	29.2	3.9	11.6	10.6	10.8	11.1	4.3	
1991	17.6	16.7	11.2	3.8	24.5	30.9	21.3	24.5	28.4	3.2	10.8	9.2	14.2	13.4	4.4	
1992	18.5	17.6	11.4	4.0	24.6	32.5	21.8	27.6	28.1	3.8	10.6	10.3	15.8	14.2	4.5	
1992 jun	18.1	17.9	11.4	4.1		32.2	21.5	27.5	26.9	3.6	9.9	10.3	17.7	15.1	4.1	
jul	18.4	17.5	11.5	3.5		32.6	21.6	28.5	28.4	3.6	9.6	9.9	16.8	14.5	5.1	
aug	18.5	17.5	11.4	4.1		32.2	21.5	28.3	28.3	3.7	9.9	10.1	16.1	14.3	4.9	
sep	18.5	17.5	11.3	4.1		32.8	21.8	28.6	27.6	4.2	11.0	10.1	15.4	14.4	4.4	
oct	18.9	17.6	11.3	4.2		33.8	22.1	28.2	27.9	4.1	11.6	10.2	15.8	13.6	4.0	
nov	18.9	17.8	11.3	4.3		34.3	22.3	28.7	27.4	4.1	11.3	10.4	15.8	14.1	4.2	
dec	19.3	18.2	11.5	4.2		34.7	22.5	28.6	28.6	4.3	10.7	10.7	16.0	13.9	4.7	
1993 jan	19.3	18.5	11.4	4.5		35.0	22.2	28.7	28.5	4.2	11.1	10.9	15.9	14.0	4.0	
feb	19.3	18.9	11.5	4.7		35.6	22.5	29.5	28.8	4.4	12.2	11.2	15.6	14.0	4.5	
mar	19.6	19.3	11.4	4.8		36.9	22.7	28.6	27.6	5.0	12.6	11.8	15.3	13.6	4.9	
apr	19.6	19.7	11.8	4.8		36.6	22.9	28.5	28.1	5.5	13.0	12.1	15.3	14.0	4.6	
mai		20.1	11.3	4.8		37.0	23.0	28.5	28.2	6.0	12.8	11.6	15.1	14.2	5.0	
jun		20.2	11.5	5.0		38.1	23.3	27.1	28.1	6.8	12.6	11.2	15.0	13.5		
jul		19.6	11.6	5.4		36.6	23.1	26.9	28.0	5.9	12.1	10.8	15.0	13.1		
aug		19.6	12.2	4.9		36.2	23.1	26.5	27.9	5.7		10.8	15.2			

ARBEITSLOSIGKEIT

UNEMPLOYMENT

CHOMAGE

	EUR	B	DK	D(*)	GR	E	F	IRL	I	L	NL	P	UK	USA	JAP
0305	Arbeitslosenquoten Männer unter 25 Jahren saisonbereinigt					Unemployment rates under 25 years men seasonally adjusted					Taux de chômage hommes moins de 25 ans désaisonné				
	%														
1989	15.2	13.6	9.9	5.1	16.6	27.5	16.6	9.9	26.0	3.6	11.8	8.7	11.0	11.4	4.8
1990	14.7	12.7	10.4	4.3	15.6	26.1	16.5	10.4	23.9	3.2	10.6	8.4	11.9	11.6	4.5
1991	16.0	13.6	10.2	3.9	17.0	25.5	18.1	10.2	24.2	3.2	10.1	6.6	16.5	14.3	4.7
1992	17.2	14.8	10.4	4.1	17.1	27.9	19.1	10.4	24.0	4.0	10.9	8.0	18.6	15.3	4.7
1992 jun	17.3	15.4	10.3	4.3		27.3	18.7	29.0	22.9	3.7	9.8	7.8	20.5	16.1	4.3
jul	17.4	14.7	10.5	3.7		28.0	19.0	30.0	24.4	3.7	10.3	7.5	19.6	15.5	5.0
aug	17.3	14.7	10.4	4.3		27.7	19.0	29.7	24.4	3.8	10.3	7.7	19.0	15.2	5.3
sep	17.2	14.6	10.3	4.3		28.7	19.1	29.9	23.6	4.5	11.3	7.9	18.3	15.1	4.6
oct	17.6	14.8	10.2	4.3		29.4	19.6	29.6	24.0	4.3	11.9	8.2	18.7	14.4	4.2
nov	17.6	15.1	10.4	4.5		30.2	19.9	30.2	22.9	4.5	12.5	8.5	18.7	15.1	4.7
dec	18.0	15.5	10.7	4.4		30.8	20.1	29.9	24.4	4.7	11.9	8.7	18.7	14.7	4.8
1993 jan	18.1	15.8	10.6	4.8		31.2	19.9	30.0	24.5	4.4	12.5	8.7	18.7	14.7	4.0
feb	18.2	16.3	10.6	5.0		31.8	20.3	31.4	24.5	4.5	12.5	8.9	18.3	14.5	4.6
mar	18.4	16.9	10.7	5.2		33.8	20.5	30.0	23.3	6.4	13.6	9.6	18.0	14.4	4.6
apr	18.5	17.3	11.2	5.2		33.3	20.9	30.0	23.9	6.6	13.9	9.7	17.9	15.5	4.5
mai	18.6	17.7	10.7	5.1		33.8	21.1	30.0	24.2	7.4	14.1	9.3	17.8	15.0	5.1
jun	18.8	18.2	10.9	5.5		34.7	21.5	28.9	23.9	8.5	13.9	8.9	17.7	14.8	
jul	18.5	17.3	11.0	5.9		33.0	21.2	28.7	23.8	6.5	14.1	8.7	17.7	14.4	
aug	18.4	17.3	11.3	5.3		32.7	21.3	28.3	23.8	6.4		8.8	17.8		
0306	Arbeitslosenquoten Frauen unter 25 Jahren saisonbereinigt					Unemployment rates under 25 years women seasonally adjusted					Taux de chômage femmes moins de 25 ans désaisonné				
	%														
1989	20.3	23.0	11.8	5.8	33.6	41.9	24.3	19.9	38.5	5.1	14.5	15.0	9.2	10.4	4.3
1990	19.1	21.6	11.8	4.7	32.7	39.3	23.8	19.5	35.5	4.7	12.7	13.2	9.5	10.6	4.1
1991	19.2	20.0	12.4	3.8	33.5	37.6	24.6	22.7	33.7	3.1	11.6	12.3	11.6	12.4	4.2
1992	19.4	20.6	12.4	3.8	33.5	38.5	24.7	25.8	33.2	3.6	10.3	13.0	12.3	13.0	4.2
1992 jun	19.5	20.6	12.5	3.8		38.3	24.4	25.7	31.9	3.5	10.0	13.3	14.2	13.9	3.9
jul	19.4	20.6	12.6	3.3		38.4	24.4	26.5	33.3	3.5	8.8	13.0	13.3	13.5	5.1
aug	19.3	20.5	12.5	3.9		37.9	24.2	26.5	33.3	3.6	9.6	13.0	12.7	13.2	4.5
sep	19.2	20.5	12.5	3.9		38.2	24.6	26.9	32.6	3.9	10.6	12.8	11.9	13.6	4.1
oct	19.5	20.6	12.4	4.0		39.3	24.7	26.4	32.7	3.7	11.2	12.7	12.3	12.7	3.7
nov	19.6	20.8	12.2	4.0		39.6	24.9	26.9	32.9	3.7	10.1	12.8	12.4	12.9	3.7
dec	19.8	21.1	12.3	4.0		39.7	25.1	26.9	33.8	3.8	9.5	13.3	12.7	13.0	4.6
1993 jan	19.9	21.3	12.3	4.3		40.1	24.8	27.1	33.4	4.0	9.6	13.6	12.6	13.1	4.0
feb	20.2	21.7	12.4	4.4		40.5	24.9	27.1	34.0	4.2	11.9	14.2	12.4	13.4	4.4
mar	20.0	21.9	12.2	4.4		41.1	25.1	26.9	32.8	3.4	11.5	14.5	12.2	12.7	5.3
apr	20.1	22.2	12.4	4.4		41.0	25.2	26.6	33.3	4.1	11.9	15.1	12.1	12.4	4.8
mai	20.0	22.5	12.0	4.3		41.4	25.1	26.6	33.2	4.3	11.4	14.3	11.8	13.3	4.9
jun	20.2	22.4	12.2	4.4		42.6	25.1	24.8	33.4	4.8	11.3	13.9	11.8	12.0	
jul	19.9	22.0	12.3	4.9		41.2	25.1	24.5	33.2	5.0	10.0	13.3	11.7	11.7	
aug	19.8	22.0	13.1	4.5		40.9	25.0	24.2	32.9	4.8		13.2	12.0		

ARBEITSLOSIGKEIT

UNEMPLOYMENT

CHOMAGE

	EUR	B	DK	D(*)	GR	E	F	IRL	I	L	NL	P	UK
0307	Bei den Arbeitsämtern eingetragene Personen insgesamt				Number of persons registered at unemployment offices total					Nombre de personnes inscrites dans les bureaux de placement total			
	<i>1000</i>												
1989	14610.9	419.3	262.8	2032.0	117.8	2550.3	2532.0	231.6	3961.5	2.3	390.8	311.6	1799.0
1990	14265.3	402.8	267.9	1872.0	140.2	2348.6	2504.7	224.7	4185.0	2.1	345.8	307.1	1664.5
1991	15167.6	429.5	292.0	1687.2	173.3	2289.0	2709.1	253.9	4427.1	2.3	319.0	293.3	2291.9
1992	16122.6	472.9	313.8	1820.6	185.3	2259.9	2911.2	283.1	4475.3	2.7	302.0	317.2	2778.6
1992 jun	15465.9	435.7	286.9	1715.5	168.2	2186.9	2752.7	280.3	4373.8	2.4	277.0	308.3	2678.2
jul	15782.9	488.3	291.9	1827.7	163.8	2142.9	2829.1	290.7	4388.0	2.5	274.0	310.0	2774.0
aug	15990.4	505.8	306.0	1821.6	160.8	2134.1	2895.9	292.9	4422.7	2.6	287.0	315.4	2845.5
sep	16250.8	502.3	304.3	1783.6	159.3	2195.3	2968.7	287.1	4574.6	2.9	306.0	319.2	2847.4
oct	16499.1	500.9	323.0	1830.4	183.1	2272.1	3009.1	281.7	4632.5	2.9	324.0	325.0	2814.4
nov	16620.8	501.4	318.5	1884.6	183.1	2322.8	3028.3	286.0	4572.0	3.0	323.0	334.0	2864.1
dec	17078.0	515.5	333.4	2025.5	201.7	2360.3	3076.0	293.7	4618.3	3.1	328.0	339.3	2983.3
1993 jan	17704.3	520.9	358.9	2257.6	208.4	2422.5	3112.5	302.2	4762.5	3.2	343.0	350.5	3062.1
feb	17864.8	519.5	362.7	2287.9	213.4	2471.4	3098.2	299.5	4839.6	3.1	368.0	358.9	3042.6
mar	17426.2	511.8	353.2	2223.4	201.2	2529.6	3078.3	297.1	4500.0	3.3	371.0	360.5	2996.7
apr	17294.1	508.6	351.6	2196.7	179.6	2510.0	3037.2	294.6	4500.0	3.1	359.0	353.0	3000.5
mai	17069.2	505.3	329.5	2147.9	150.3	2485.6	2994.1	289.9	4550.0	3.0	358.0	339.0	2916.6
jun	17112.9	511.4	325.2	2166.2	152.7	2521.0	3003.3	293.1	4580.0	3.2	359.0	332.8	2865.0
jul	17530.0	570.2	319.7	2325.5	157.4	2497.4	3109.3	297.7	4630.0	3.4	357.0	333.1	2929.3
aug	17722.9	591.7	342.0	2314.9	153.6	2472.2	3200.4	297.3	4680.0	3.4	373.0	334.6	2959.9
0308	Bei den Arbeitsämtern eingetragene Personen unter 25 Jahren				Number of persons registered at unemployment offices under 25 years					Nombre de personnes inscrites dans les bureaux de placement moins de 25 ans			
	<i>1000</i>												
1989	4617.9	115.2	59.0	343.5	32.5	938.1	684.9	60.0	1649.5	0.6	106.8	111.1	516.8
1990		107.0	59.1	291.2	39.3	764.4	626.8	59.1	1680.3	0.5	84.9	103.3	491.3
1991		116.3	59.5	247.7	47.9	686.7	650.5	72.2	1766.8	0.5	73.2	87.9	697.9
1992		124.7	60.0	257.8	51.4	678.4	670.0	84.7	1699.2	0.7	71.8	87.7	822.2
1992 jun		100.1	52.8		47.2	650.3	567.7	87.2	1576.6	0.5	66.0	84.8	767.8
jul		135.5	57.7		46.2	634.5	622.0	94.4	1716.2	0.5	68.0	85.2	836.2
aug		146.2	62.2		44.6	626.6	669.3	95.1	1733.3	0.6	70.0	86.5	869.2
sep		145.0	59.9		44.2	657.9	748.2	90.1	1680.5	0.8	75.0	86.3	870.9
oct		140.5	60.1		50.8	694.4	782.6	83.4	1684.0	0.8	79.0	89.5	833.9
nov		136.2	59.0		50.8	709.5	790.9	85.8	1665.5	0.8	74.0	90.2	835.2
dec		138.6	60.3		55.4	713.8	797.9	87.5	1736.2	0.8	72.0	92.6	863.0
1993 jan		136.7	65.9		56.9	740.3	674.3	90.8	1755.9	0.9	76.0	96.4	886.7
feb		131.4	65.7		58.2	760.1	665.8	94.3	1782.3	0.9	87.0	99.5	879.5
mar		124.3	63.8		54.8	784.4	654.0	87.3	1700.0	0.9	90.0	102.3	856.8
apr		118.7	62.4		49.2	775.2	634.8	85.8	1700.0	0.9	87.0	99.7	842.0
mai		114.2	54.9		41.7	759.7	617.8	83.0	1730.0	0.8	87.0	94.6	809.6
jun		115.9	53.7		43.6	785.1	627.0	85.4	1740.0	0.9	87.0	91.8	789.5
jul		155.0	58.4		44.1	769.0	675.9	87.3	1760.0	0.9	88.0	91.7	847.5
aug		167.2	67.0		42.4	760.7	729.9	86.8	1770.0	0.9	99.0	92.4	872.9

ARBEITSLOSIGKEIT

UNEMPLOYMENT

CHOMAGE

	EUR	B	DK	D(*)	GR	E	F	IRL	I	L	NL	P	UK	
0309	Bei den Arbeitsämtern eingetragene Frauen				Number of women registered at unemployment offices					Nombre de femmes inscrites dans les bureaux de placement				
	<i>1000</i>													
1989	7239.8	251.8	145.1	966.8	60.4	1462.9	1354.5	71.6	2057.7	0.9	149.5	209.9	508.2	
1990	7156.1	241.5	146.2	909.4	72.1	1406.7	1355.9	72.6	2176.0	0.8	137.3	207.0	431.4	
1991	7389.8	251.5	157.3	789.6	89.3	1380.7	1442.7	83.5	2315.5	0.9	132.3	192.2	554.9	
1992	7635.0	273.8	167.5	830.1	95.3	1305.7	1506.7	96.0	2391.3	1.2	115.0	199.1	652.6	
1992 jun	7373.1	254.8	157.6	794.1	89.2	1281.3	1438.4	97.2	2346.4	1.0	102.0	194.1	617.0	
jul	7528.7	285.2	159.5	853.0	89.3	1247.2	1480.9	102.5	2352.3	1.1	98.0	194.4	665.3	
aug	7623.5	294.3	169.7	852.0	88.0	1233.3	1518.6	103.6	2362.4	1.1	108.0	196.4	696.1	
sep	7742.1	291.5	168.0	830.9	85.0	1268.0	1549.4	99.3	2449.5	1.3	115.0	197.8	686.5	
oct	7831.7	289.9	178.3	850.1	95.3	1299.0	1546.8	96.5	2485.2	1.3	125.0	201.8	662.5	
nov	7804.7	288.5	169.8	865.7	95.3	1310.9	1531.8	97.4	2455.2	1.3	117.0	207.3	664.4	
dec	7882.1	294.9	172.4	896.3	99.8	1299.0	1535.4	99.0	2467.2	1.3	123.0	210.1	683.7	
1993 jan	8085.7	297.0	180.2	961.3	99.3	1319.1	1543.7	102.8	2530.6	1.4	126.0	216.1	708.2	
feb	8154.2	296.2	182.1	962.4	101.5	1339.6	1530.6	101.8	2571.8	1.3	140.0	220.2	706.7	
mar	7932.9	291.0	175.1	949.9	95.6	1357.1	1513.7	100.5	2400.0	1.5	135.0	219.8	693.5	
apr	7887.5	290.8	176.6	963.8	86.2	1337.2	1493.0	99.3	2400.0	1.5	130.0	212.9	696.3	
mai	7813.0	289.8	171.1	949.7	72.5	1328.8	1472.7	97.3	2430.0	1.4	130.0	201.7	668.1	
jun	7858.9	294.3	170.2	961.7	78.1	1344.2	1484.5	100.0	2440.0	1.5	131.0	197.5	655.8	
jul	8098.7	325.6	167.9	1036.2	83.2	1329.1	1551.3	103.7	2480.0	1.4	125.0	197.1	698.2	
aug	8199.1	336.2	182.0	1032.4	81.2	1309.1	1599.9	103.2	2500.0	1.4	132.0	196.2	725.5	

INDUSTRIELLE PRODUKTION

INDUSTRIAL PRODUCTION

PRODUCTION INDUSTRIELLE

	EUR	B	DK	D(*)	GR	E	F	IRL	I	L	NL	P	UK	USA	JAP
0403	Umsatz NACE 1-4 saisonbereinigt				Turnover NACE 1-4 seasonally adjusted <i>EUR 12 = 100</i>				Chiffre d'affaires NACE 1-4 désaisonné						
1985	100.0	2.9	1.3	27.3		20.9	1.0	19.3	0.1	5.3					21.3
							<i>1985 = 100</i>								
1989	119.3	119.4	113.8	114.3		119.6	133.2	132.7	115.4	92.3					124.2
1990	125.2	120.9	116.7	121.9		123.8	136.3	138.4	111.3	97.7					130.9
1991	129.0	122.6	121.9	129.2		126.2	143.0	143.0	109.0	101.6					130.3
1992	131.5		122.7	130.7		126.6	153.3	145.0	111.3						131.8
1992 II	130.2	123.8	124.0	131.1		126.2	155.0	144.8	111.8	100.5					130.3
III	132.4		125.8	131.3		127.6	152.5	145.3	112.2						131.8
IV	132.1		118.4	128.1		124.8	154.5	145.6	108.8						133.5
1993 I			117.9	120.7			164.8		113.0						137.8
II			114.8	119.9			169.0		111.4						137.1
1992 jun	130.7	124.5	128.2	131.7		126.0	153.1	144.6	109.8	100.7					132.3
jul	135.0	124.1	126.4	133.2		129.1	151.6	149.3	111.1						132.7
aug	126.3	116.5	121.9	125.7		124.2	151.6	135.3	107.9						130.8
sep	135.5		129.4	135.0		129.3	154.2	146.7	117.1						131.6
oct	131.9		118.2	128.1		125.8	157.3	143.1	110.0						133.1
nov	130.8		118.0	126.2		123.7	154.8	143.7	108.5						132.8
dec	133.3		119.9	129.6		125.3	152.4	147.0	108.8						134.9
1993 jan			113.6	115.4			160.3		106.1						134.3
feb			117.2	120.0			169.2		113.3						138.3
mar			123.0	126.6			164.4		119.0						139.3
apr			113.2	120.6			170.1		111.8						136.8
mai			111.6	117.6			170.2		105.9						139.9
jun			119.4	121.5			167.0		116.7						135.5
jul			117.9	118.7											
aug			115.0	122.1											
0404	Baugewerbe NACE 5 saisonbereinigt				Building NACE 5 seasonally adjusted <i>1985 = 100</i>				Construction NACE 5 désaisonné						
1989		117.0	97.9	118.0		124.3		109.7	135.3						133.0
1990		142.8	92.6	125.0		127.4		112.3	140.9						134.3
1991		123.8	83.4	126.7		129.5		114.0	142.9						122.6
1992		147.8	80.6	136.7		129.2		111.4	146.8						116.0
1992 II		151.7	81.2	136.9		130.9			148.0						109.1
III		147.6	81.8	138.0		127.7			144.8						108.3
IV		144.5	76.9	138.3		127.2			146.1						107.7
1993 I		130.1	75.8	133.3		127.3			149.2						106.0
II		122.8	70.4	137.0		123.9			147.5						
0405	Industrie und Baugewerbe NACE 1-5 saisonbereinigt				Industry and building NACE 1-5 seasonally adjusted <i>1985 = 100</i>				Industrie et construction NACE 1-5 désaisonné						
1989		113.4	105.4	112.6		113.7			122.5						113.3
1990		122.4	104.8	118.5		116.0			123.4						113.0
1991		117.0	104.8	121.3		116.2			124.3						108.5
1992		121.2	105.7	120.4		115.2			124.5						107.2
1992 II		123.3	105.5	122.0		116.1			124.2						105.4
III		121.1	108.7	121.0		115.7			122.7						106.0
IV		117.8	103.0	115.8		114.2			123.9						107.0
1993 I		113.3	101.8	111.4		113.1			123.2						107.1
II		110.0	98.8	111.4		110.9			124.0						

**PRODUKTION
NACH KATEGORIEN**

**PRODUCTION
BY CATEGORY**

**PRODUCTION
PAR CATEGORIE**

	EUR	B	DK	D(*)	GR	E	F	IRL	I	L	NL	P	UK	USA	JAP		
0408	Verbrauchsgüter saisonbereinigt						Consumption goods seasonally adjusted <i>EUR 12 = 100</i>						Biens de consommation désaisonné				
1985	100.0	2.5	1.5	21.5	1.6	8.9	18.3	1.2	16.3	0.0	5.8	2.4	19.3				
							<i>1985 = 100</i>										
1989	113.1	112.0	103.8	111.1	101.8	115.0	110.4	121.3	115.7	114.3	114.7	124.7	114.6	111.0	113.5		
1990	116.5	117.0	106.3	119.1	100.3	118.0	113.0	126.0	115.6	122.1	119.4	132.9	114.0	110.4	118.0		
1991	117.8	117.9	110.4	124.9	100.1	120.3	113.1	130.9	115.9	128.6	123.1	132.8	109.5	109.8	119.6		
1992	117.7	118.6	112.0	123.2	100.9	117.7	114.2	139.8	116.2	143.7	124.2	126.7	110.9	112.2	115.9		
1992 II	119.3	120.3	110.3	124.3	100.1	119.3	121.2	137.4	118.0	142.0	125.2	128.2	110.3	111.6	116.5		
III	118.3	118.4	115.3	123.4	105.7	118.1	121.2	144.7	113.8	144.6	124.7	122.4	110.9	111.7	115.5		
IV	116.6	116.5	110.4	119.3	96.6	114.1	121.2	141.3	114.2	146.5	122.4	125.1	111.4	114.3	112.6		
1993 I	115.1	114.4	110.5	111.9	98.0	109.3	120.9	143.3	119.8	136.2	123.0	122.3	112.1	115.7	112.4		
II	114.6	110.8	106.8	113.1	101.7	111.0	118.5	144.6	115.3	152.4	124.1	119.0	112.3	114.8	111.5		
1992 jun	119.3	119.0	112.2	123.6	99.7	121.4	122.4	138.1	118.2	139.9	126.7	127.2	110.7	110.6	117.2		
jul	120.5	120.1	117.2	124.6	105.7	121.3	120.9	141.3	117.9	144.9	126.6	133.0	112.3	112.0	117.3		
aug	115.9	118.7	109.6	120.4	101.9	118.4	120.2	145.0	111.4	138.5	121.3	112.8	110.6	112.6	112.9		
sep	118.3	116.8	119.1	124.4	110.6	113.7	122.3	147.0	112.3	149.7	125.9	122.1	109.8	111.4	116.9		
oct	118.0	117.5	111.9	121.5	96.2	114.3	121.9	146.4	117.6	145.7	123.0	124.7	111.0	113.9	114.3		
nov	116.4	118.6	108.2	118.0	99.9	110.9	121.0	139.0	116.4	157.3	124.0	127.5	110.1	114.4	112.1		
dec	115.7	113.7	111.4	118.4	94.7	116.5	120.4	139.5	109.3	136.3	120.4	123.0	113.2	114.7	112.3		
1993 jan	114.8	116.4	107.8	110.0	93.6	105.5	120.5	139.7	125.9	136.3	122.0	124.8	111.0	114.8	111.8		
feb	114.3	115.9	109.8	110.0	101.7	109.6	121.4	146.9	116.5	131.9	124.3	120.0	112.0	116.0	112.1		
mar	116.2	111.4	113.9	115.6	99.1	112.2	120.2	143.4	117.5	140.0	122.6	122.4	113.2	116.2	113.7		
apr	114.3	111.7	105.2	113.0	101.3	109.5	118.5	145.3	115.4	144.4	123.2	120.4	111.8	115.0	111.6		
mai	115.2	114.0	100.3	113.3	100.4	110.3	118.3	146.9	117.7	142.5	125.0	118.0	113.8	114.8	110.0		
jun	114.1	106.9	114.2	112.8	103.1	112.5	119.0	141.8	112.6	169.8	123.9	117.9	111.7	114.8	112.8		
jul		110.8	107.9	112.9	96.6	114.6			114.7		125.2			115.1	112.5		
aug			109.7	115.8					115.1		122.8			115.5			

**PRODUKTION NACH
PRODUKT-BEREICHEN**
**PRODUCTION
BY BRANCH**
PRODUCTION PAR BRANCHE

	EUR	B	DK	D(*)	GR	E	F	IRL	I	L	NL	P	UK	USA	JAP
0415	Eisen- und Stahlindustrie NACE 221 saisonbereinigt					Iron and steel NACE 221 seasonally adjusted <i>1985 = 100</i>					Sidérurgie NACE 221 désaisonné				
1989	107.3	102.3		105.3		95.4	103.1		113.6	101.0		113.2	138.4		
1990	103.6	108.3		98.9		92.4	99.8		112.1	97.9		107.9	131.5		
1991	101.9	107.5		98.3		91.9	97.0		114.8	94.0		89.9	121.6		
1992	100.6	98.0		93.3			93.6		113.5	87.3		115.9	117.5		
1992 II	100.8	96.7		97.1		90.4	94.8		123.2	85.4		116.3	119.0		
III	98.6	105.8		96.3		88.3	94.3		108.1	82.0		106.4	121.6		
IV	91.4	90.3		83.1			87.5		105.9	87.8		117.2	111.4		
1993 I	93.6	97.1		84.4			82.4		107.9	90.0		112.0	117.7		
II	96.2	94.9		88.0			87.1		106.1	93.5			124.3		
1992 jun	99.1	104.4		94.4		90.3	96.3		118.3	79.6		120.6	111.7		
jul	96.7	105.9		96.6		77.0	96.1		112.3	77.1		103.9	121.1		
aug	100.5	109.8		95.8		94.6	95.1		107.8	82.9		101.7	128.3		
sep	97.9	101.0		96.5		91.1	92.8		104.9	85.6		114.2	116.9		
oct	96.1	102.9		88.0			90.6		107.4	93.7		123.8	115.3		
nov	92.3	89.2		82.9			86.7		108.9	90.8		117.6	113.4		
dec	86.7	80.5		79.8			85.4		101.9	79.2		112.5	107.2		
1993 jan	92.4	89.7		82.4			78.7		115.8	87.7		100.8	122.3		
feb	94.6	101.6		85.5			82.6		103.4	91.9		118.2	118.9		
mar	93.5	98.7		85.2			84.7		104.9	89.2		118.3	111.4		
apr	97.4	105.2		86.6			89.3		106.8	91.2			127.2		
mai	95.5	92.1		86.9			86.2		102.8	98.5			130.0		
jun	95.4	87.7		89.8			85.3		108.3	90.6			116.6		
jul		59.8		87.8					110.9						
aug				92.7											
0416	Textilien NACE 43 saisonbereinigt					Textiles NACE 43 seasonally adjusted <i>EUR 12 = 100</i> <i>1985 = 100</i>					Textiles NACE 43 désaisonné				
1985	100.0	3.3	0.8	13.1	4.0	9.0	16.1	0.6	33.7	0.0	1.8	6.3	10.8		
1989	105.2	104.5	95.2	98.8	103.6	109.5	92.5	111.1	116.9		97.2	107.8	97.0	111.8	93.6
1990	103.4	112.4	86.9	100.2	99.7	106.5	88.7	119.1	113.6		98.8	114.5	92.4	108.2	90.8
1991	100.3	104.5	87.4	98.7	90.7	99.5	83.8	118.9	114.3		97.9	112.2	85.6	108.0	89.2
1992	97.1	106.7	84.4	91.0	83.0		82.2	125.3	112.3		90.2	103.3	85.2	116.7	85.8
1992 II	97.2	106.3	82.7	93.3	82.8	92.6	84.2	122.4	114.8		92.6	104.6	84.7	117.0	86.9
III	95.5	108.7	86.2	91.5	82.1	96.3	81.8	128.1	108.8		90.0	103.7	84.0	118.0	85.4
IV	93.2	102.9	79.4	84.5	78.4		79.6	125.4	109.3		86.0	98.3	85.3	117.8	82.5
1993 I	91.0	98.5	74.0	81.9	76.2		75.6	129.7	107.8		86.5	89.1	87.2	119.3	
II	89.2	96.8	71.6	80.2	78.8		76.1	126.5	105.1		86.5		86.3		
1992 jun	95.9	104.6	83.2	91.0	83.1	90.7	82.9	120.5	112.9		90.2	101.2	85.7	116.5	86.1
jul	96.4	104.5	90.3	94.0	77.6	95.4	80.8	131.3	112.1		96.4	107.6	84.6	119.6	86.2
aug	95.9	109.0	80.1	91.5	78.4	98.4	86.3	124.2	108.4		86.2	104.4	84.0	116.7	85.0
sep	94.5	111.6	88.7	89.1	81.7	98.2	77.9	128.4	109.1		87.3	101.8	84.1	118.0	85.2
oct	96.2	103.8	80.0	85.9	77.2		80.0	119.3	116.3		87.8	100.6	85.2	116.4	83.9
nov	93.8	102.3	77.2	85.1	85.2		79.0	131.3	110.2		86.4	99.0	85.5	118.9	82.2
dec	89.9	103.5	81.0	82.2	73.5		76.1	125.5	102.9		84.2	95.2	85.6	117.6	82.0
1993 jan	91.3	98.0	71.6	81.9	75.4		75.7	135.0	109.3		86.6	86.1	86.9	119.3	
feb	90.6	99.8	73.5	81.7	73.8		74.9	129.8	107.2		86.3	87.2	86.0	119.5	
mar	90.6	97.9	76.1	80.3	78.9		72.9	125.2	107.2		87.0	92.6	88.2	118.5	
apr	88.4	98.2	66.8	79.4	79.1		73.7	119.9	103.3		86.7		84.8	119.1	
mai	90.4	96.0	68.8	81.3	76.6		76.4	126.0	107.5		86.7		90.3		
jun	88.5	95.6	78.7	79.1	81.1		75.1	132.4	105.3		85.8		84.2		
jul		108.6	76.3	78.2	78.3				107.0						
aug			73.3	86.2											

**PRODUKTION NACH
PRODUKT-BEREICHEN**

**PRODUCTION
BY BRANCH**

PRODUCTION PAR BRANCHE

	EUR	B	DK	D(*)	GR	E	F	IRL	I	L	NL	P	UK	USA	JAP
0419	Schuhe NACE 451-452 saisonbereinigt					Footwear NACE 451-452 seasonally adjusted					Chaussures NACE 451-452 désaisonnalisé				
	<i>EUR 12 = 100</i>														
1985	100.0	0.3	0.5	8.9	1.1	11.7	16.9	0.3	45.0	0.0	0.7	3.5	10.5		
	<i>1985 = 100</i>														
1989	81.8	74.3	85.4	74.0	77.9	63.2	80.8		85.4		66.4	130.0	91.8	83.2	
1990	82.0	68.3	95.3	68.7	59.0	62.7	84.0		86.5		65.3	138.0	91.3	79.8	
1991	76.0	61.9	99.7	65.5	52.0	58.6	78.9		79.4		64.7	137.1	81.8	69.1	
1992	76.9	59.8	104.4	56.6	46.4		77.3		79.9		54.1	136.9	77.8	73.7	
1992 II	73.9	59.8	91.6	58.9	47.9	58.3	76.9		80.1		50.6	130.1	78.7	71.2	
III	74.9	60.6	109.1	52.9	49.7	58.4	76.2		83.2		56.8	138.7	76.8	75.1	
IV	73.6	59.9	113.2	50.7	45.7		77.0		77.1		50.0	145.1	77.9	78.3	
1993 I	73.6	47.9	90.2	50.1	54.3		72.4		77.1		62.7	131.7	76.0	79.3	
II	75.9	43.8	102.9	52.4	60.5		69.4		83.1		56.2		80.9		
1992 jun	74.6	60.0	100.9	57.1	45.9	58.0	76.6		82.3		49.4	126.9	79.3	71.8	
jul	75.0	61.3	102.2	59.2	48.9	60.5	74.2		81.6		71.2	140.3	77.7	75.6	
aug	75.3	58.7	109.3	49.8	45.0	56.7	78.0		82.0		50.5	134.4	75.4	74.2	
sep	75.7	61.1	114.3	51.6	53.6	57.5	75.9		85.5		52.9	138.0	76.5	75.4	
oct	75.1	55.0	113.3	49.7	44.9		76.6		80.9		49.0	140.1	76.5	77.7	
nov	75.0	61.2	100.0	51.5	44.2		77.5		79.3		50.8	152.2	78.0	79.6	
dec	71.9	61.1	124.1	50.7	47.0		77.8		72.0		48.7	137.1	78.2	78.6	
1993 jan	74.2	55.0	74.2	49.2	53.0		76.0		78.8		57.5	137.8	74.5	79.4	
feb	72.8	47.9	76.9	49.2	49.6		72.4		74.9		64.8	121.8	76.5	79.7	
mar	73.2	40.7	116.0	51.4	58.7		69.1		77.2		65.6	134.2	75.8	79.2	
apr	75.7	41.6	85.3	50.5	57.8		69.7		82.5		52.8		78.3	77.3	
mai	76.8	39.7	119.8	52.3	61.6		70.0		84.4		52.7		83.2		
jun	75.6	47.4	101.7	53.0	61.5		68.0		81.8		61.6		80.3		
jul		54.6	127.4	50.5	55.7				78.9						
aug			121.9	49.6											
0420	Papier NACE 471-472 saisonbereinigt					Paper NACE 471-472 seasonally adjusted					Papier NACE 471-472 désaisonnalisé				
	<i>EUR 12 = 100</i>														
1985	100.0	2.3	1.3	30.3	1.5	7.4	17.2	0.4	16.0	0.0	4.5	2.5	16.2		
	<i>1985 = 100</i>														
1989	117.7	122.9	109.6	118.4	119.4	117.2	119.3	108.4	117.5		119.1	121.8	114.8	113.9	
1990	121.1	130.0	111.4	127.2	110.6	115.8	122.3	107.4	116.9		124.0	123.5	118.3	114.5	
1991	123.0	126.9	114.7	131.1	118.9	117.6	126.2	109.3	116.7		126.2	136.3	116.9	115.2	
1992	125.0	132.3	115.1	129.8	121.4		131.5	111.5	118.7		127.0	130.4	118.9	117.4	
1992 II	125.6	134.8	115.6	130.4	130.5	119.2	134.3	112.1	121.0		131.7	135.2	118.2	117.8	
III	125.3	135.2	117.1	129.5	125.6	118.5	138.4	111.3	116.7		125.7	143.9	118.8	118.1	
IV	121.7	131.8	110.9	124.8	118.7		131.8	109.2	113.6		122.9	114.9	119.5	117.1	
1993 I	123.3	124.3	109.9	126.4	109.3		129.9	106.6	120.6		129.9	122.6	119.8	118.7	
II	122.4	125.6	105.9	125.7	113.5		129.7	110.1	116.7		133.2		119.1		
1992 jun	124.9	134.2	119.4	128.1	132.7	116.9	136.0	114.9	117.0		131.1	144.6	119.5	118.2	
jul	125.5	126.9	120.4	130.8	152.7	121.8	136.2	107.8	117.8		125.1	140.1	117.8	119.2	
aug	125.6	139.6	110.8	127.6	113.7	118.3	138.6	116.7	120.1		129.6	143.7	119.6	116.0	
sep	124.4	137.3	120.5	129.6	112.5	115.6	140.3	109.2	113.2		123.1	147.0	119.0	118.9	
oct	123.5	134.8	109.1	126.2	115.6		134.0	110.2	115.8		127.5	121.7	119.4	116.1	
nov	122.6	134.7	108.3	126.1	123.3		131.4	110.4	115.5		124.8	117.1	119.3	117.5	
dec	119.2	126.7	113.9	122.6	117.7		130.8	107.4	109.9		117.1	107.8	119.9	118.0	
1993 jan	122.8	127.1	103.3	124.4	114.1		127.7	109.7	121.8		130.9	128.4	119.8	117.7	
feb	122.6	125.9	109.5	125.2	108.2		129.9	104.8	119.5		130.3	115.9	119.2	119.2	
mar	124.3	121.2	118.8	129.1	105.0		132.1	105.8	120.4		128.9	123.2	120.5	119.3	
apr	120.9	123.3	106.2	124.1	107.5		130.2	108.9	114.8		130.3		117.6	120.0	
mai	122.3	126.6	100.2	124.8	109.8		127.5	111.5	119.6		133.8		120.3		
jun	123.8	127.0	111.6	127.9	121.3		131.5	109.2	115.6		135.0		119.5		
jul		127.4	113.0	124.7	122.3				123.8		129.8				
aug			106.1	134.7											

**MEINUNGSUMFRAGE:
INDUSTRIE**
OPINIONS IN INDUSTRY
**OPINIONS DANS
L'INDUSTRIE**

	EUR	B	DK	D(*)	GR	E	F	IRL	I	L	NL	P	UK	
0501	Produktionsaussichten Industrie insgesamt NACE 1-4				Production expectations all industry NACE 1-4				Perspectives de production ensemble industrie NACE 1-4					
	<i>BALANCE %</i>													
1989	13.7	5.5	12.3	9.2	21.4	11.8	14.7	20.8	22.9	7.2	7.8	11.9	9.9	
1990	6.4	-0.8	10.0	9.6	19.5	2.8	3.3	14.1	14.4	4.1	7.4	11.4	-9.2	
1991	0.4	-13.0	8.0	1.8	16.5	-1.6	-3.2	5.1	7.6	-30.4	5.2	7.7	-13.7	
1992	-4.7	-19.2	5.0	-11.5	21.1	-6.7	-5.6	2.6	-0.9	-29.1	2.4	1.3	-3.6	
1992 III	-6.0	-20.3	-1.0	-6.3	20.0	-9.7	-3.3	5.7	-8.7	-33.3	1.7	0.3	-9.7	
IV	-20.0	-33.7	5.0	-33.3	12.3	-22.7	-24.7	-4.0	-14.7	-19.3	-7.0	-3.7	-12.7	
1993 I	-10.3	-28.7	-17.0	-24.0	22.3	-11.7	-23.0	-7.3	-2.3	-25.3	-1.0	-7.0	7.7	
II	-6.0	-32.0	9.0	-24.0	25.0	-5.7	-14.7	-5.7	4.0	-10.0	-1.7	-10.0	17.0	
III	-8.0	-30.0	8.0	-15.7	13.0	-10.7	-23.7	-3.7	-5.0	-14.7	0.0	-11.0	14.0	
1992 jul	-5.0	-18.0	-1.0	-6.0	23.0	-16.0	-6.0	4.0	-9.0	-34.0	-5.0	-3.0	-3.0	
aug	-6.0	-21.0	-1.0	-3.0	20.0	-13.0	7.0	9.0	-10.0	-35.0	5.0	0.0	-11.0	
sep	-7.0	-22.0	-1.0	-10.0	17.0	0.0	-11.0	4.0	-7.0	-31.0	5.0	4.0	-15.0	
oct	-14.0	-28.0	5.0	-23.0	21.0	-15.0	-20.0	0.0	-15.0	-6.0	2.0	4.0	-9.0	
nov	-23.0	-36.0	5.0	-39.0	13.0	-23.0	-26.0	5.0	-12.0	-10.0	-12.0	-10.0	-19.0	
dec	-23.0	-37.0	5.0	-38.0	3.0	-30.0	-28.0	-17.0	-17.0	-42.0	-11.0	-5.0	-10.0	
1993 jan	-16.0	-33.0	-17.0	-29.0	8.0	-19.0	-27.0	-4.0	-9.0	-37.0	-4.0	-8.0	2.0	
feb	-9.0	-28.0	-17.0	-22.0	31.0	-12.0	-24.0	-15.0	1.0	-38.0	0.0	-4.0	12.0	
mar	-6.0	-25.0	-17.0	-21.0	28.0	-4.0	-18.0	-3.0	1.0	-1.0	1.0	-9.0	9.0	
apr	-6.0	-33.0	9.0	-26.0	29.0	-2.0	-14.0	0.0	5.0	-10.0	-4.0	-6.0	17.0	
mai	-3.0	-29.0	9.0	-23.0	27.0	-5.0	-11.0	-2.0	9.0	-7.0	-2.0	-8.0	23.0	
jun	-9.0	-34.0	9.0	-23.0	19.0	-10.0	-19.0	-15.0	-2.0	-13.0	1.0	-16.0	11.0	
jul	-12.0	-31.0	8.0	-21.0	9.0	-11.0	-27.0	-18.0	-9.0	-12.0	-4.0	-19.0	6.0	
aug	-9.0	-30.0	8.0	-17.0	13.0	-17.0	-24.0	1.0	-6.0	-16.0	-2.0	-8.0	17.0	
sep	-3.0	-29.0	8.0	-9.0	17.0	-4.0	-20.0	6.0	0.0	-16.0	6.0	-6.0	19.0	
0502	Auftragsbestand Industrie insgesamt NACE 1-4				Order books all industry NACE 1-4				Carnet de commandes ensemble industrie NACE 1-4					
	<i>BALANCE %</i>													
1989	1.3	-6.0	7.8	3.4	-17.0	-7.6	10.3	11.7	4.3	-15.3	0.2	-8.6	-4.0	
1990	-8.2	-7.0	-1.8	9.5	-16.7	-24.1	-10.9	-9.4	-5.3	-7.9	-3.6	-16.2	-30.9	
1991	-26.8	-27.4	-16.3	-5.7	-27.2	-41.1	-34.5	-24.2	-29.1	-42.2	-12.2	-22.9	-58.4	
1992	-35.0	-34.7	-19.0	-30.1	-23.4	-45.7	-40.3	-11.7	-32.7	-45.7	-17.8	-31.5	-51.8	
1992 III	-36.0	-33.3	-12.0	-33.3	-22.0	-42.0	-36.0	-6.0	-36.0	-37.7	-16.0	-31.3	-53.0	
IV	-44.3	-45.3	-33.0	-46.7	-17.3	-55.0	-51.7	-22.7	-40.0	-50.7	-27.0	-40.3	-53.7	
1993 I	-48.7	-51.0	-38.0	-57.7	-28.0	-64.3	-56.3	-33.7	-46.3	-41.0	-29.0	-49.7	-37.7	
II	-46.7	-50.7	-47.0	-61.0	-26.7	-63.0	-60.3	-27.3	-40.0	-37.7	-28.3	-53.3	-26.3	
III	-45.3	-43.0	-34.0	-61.7	-26.0	-56.0	-60.3	-20.0	-42.7	-20.3	-25.0	-52.3	-24.3	
1992 jul	-34.0	-31.0	-12.0	-30.0	-23.0	-41.0	-40.0	-10.0	-32.0	-39.0	-16.0	-31.0	-50.0	
aug	-35.0	-32.0	-12.0	-32.0	-22.0	-42.0	-29.0	-1.0	-31.0	-32.0	-13.0	-29.0	-53.0	
sep	-39.0	-37.0	-12.0	-38.0	-21.0	-43.0	-39.0	-7.0	-45.0	-42.0	-19.0	-34.0	-56.0	
oct	-43.0	-40.0	-33.0	-42.0	-20.0	-49.0	-49.0	-16.0	-40.0	-47.0	-22.0	-41.0	-58.0	
nov	-44.0	-47.0	-33.0	-47.0	-16.0	-56.0	-53.0	-25.0	-38.0	-50.0	-30.0	-39.0	-53.0	
dec	-46.0	-49.0	-33.0	-51.0	-16.0	-60.0	-53.0	-27.0	-42.0	-55.0	-29.0	-41.0	-50.0	
1993 jan	-49.0	-53.0	-38.0	-56.0	-24.0	-66.0	-54.0	-36.0	-45.0	-48.0	-31.0	-50.0	-48.0	
feb	-49.0	-50.0	-38.0	-56.0	-30.0	-64.0	-60.0	-38.0	-50.0	-40.0	-30.0	-47.0	-37.0	
mar	-48.0	-50.0	-38.0	-61.0	-30.0	-63.0	-55.0	-27.0	-44.0	-35.0	-26.0	-52.0	-28.0	
apr	-46.0	-48.0	-47.0	-61.0	-26.0	-60.0	-56.0	-23.0	-40.0	-30.0	-26.0	-55.0	-28.0	
mai	-46.0	-55.0	-47.0	-61.0	-28.0	-64.0	-60.0	-22.0	-38.0	-38.0	-29.0	-51.0	-26.0	
jun	-48.0	-49.0	-47.0	-61.0	-26.0	-65.0	-65.0	-37.0	-42.0	-45.0	-30.0	-54.0	-25.0	
jul	-47.0	-42.0	-34.0	-61.0	-28.0	-57.0	-61.0	-18.0	-42.0	-46.0	-27.0	-55.0	-31.0	
aug	-44.0	-44.0	-34.0	-62.0	-26.0	-60.0	-60.0	-14.0	-39.0	-56.0	-24.0	-50.0	-20.0	
sep	-45.0	-43.0	-34.0	-62.0	-24.0	-51.0	-60.0	-28.0	-47.0	41.0	-24.0	-52.0	-22.0	

**MEINUNGSUMFRAGE:
INDUSTRIE**
OPINIONS IN INDUSTRY
**OPINIONS DANS
L'INDUSTRIE**

	EUR	B	DK	D(*)	GR	E	F	IRL	I	L	NL	P	UK
0503	Lagerbestände an Fertigerzeugnissen Industrie insgesamt NACE 1-4				Stocks of finished products all industry NACE 1-4				Stocks de produits finis ensemble industrie NACE 1-4				
	<i>BALANCE %</i>												
1989	4.8	1.2	8.0	-0.1	9.8	12.3	2.7	-0.2	5.3	-1.7	3.4	9.1	12.3
1990	8.9	3.9	11.5	-4.6	10.5	23.5	15.8	3.8	11.4	3.1	5.0	17.2	17.9
1991	15.0	6.6	19.0	0.6	15.3	28.1	21.3	8.4	19.8	7.8	9.5	11.7	28.0
1992	17.7	12.2	12.3	15.0	18.4	28.0	19.8	5.2	17.4	8.9	7.8	9.9	23.5
1992 III	18.3	11.7	13.0	14.7	25.3	30.0	18.3	6.7	16.3	2.7	6.7	12.3	25.3
IV	20.7	14.7	3.0	23.7	13.0	36.0	23.0	9.3	13.0	12.3	7.7	13.7	26.3
1993 I	23.0	19.3	14.0	29.3	14.0	41.0	26.7	13.3	13.0	15.7	8.7	22.3	25.0
II	23.7	13.0	16.0	29.0	11.7	39.0	31.7	14.7	14.3	15.3	11.0	23.7	18.3
III	22.3	11.7	10.0	28.0	13.0	35.7	30.0	22.0	17.3	21.3	11.3	21.0	17.3
1992 jul	19.0	9.0	13.0	14.0	29.0	36.0	19.0	9.0	20.0	7.0	7.0	14.0	23.0
aug	19.0	10.0	13.0	14.0	25.0	28.0	14.0	7.0	20.0	4.0	6.0	8.0	27.0
sep	17.0	16.0	13.0	16.0	22.0	26.0	22.0	4.0	9.0	-3.0	7.0	15.0	26.0
oct	18.0	14.0	3.0	21.0	8.0	32.0	18.0	11.0	13.0	7.0	7.0	13.0	25.0
nov	21.0	13.0	3.0	22.0	16.0	36.0	25.0	2.0	12.0	8.0	8.0	11.0	28.0
dec	23.0	17.0	3.0	28.0	15.0	40.0	26.0	15.0	14.0	22.0	8.0	17.0	26.0
1993 jan	23.0	21.0	14.0	27.0	14.0	44.0	27.0	18.0	12.0	15.0	8.0	23.0	29.0
feb	23.0	21.0	14.0	31.0	15.0	37.0	28.0	12.0	14.0	17.0	9.0	21.0	23.0
mar	23.0	16.0	14.0	30.0	13.0	42.0	25.0	10.0	13.0	15.0	9.0	23.0	23.0
apr	22.0	14.0	16.0	27.0	11.0	43.0	30.0	7.0	11.0	16.0	10.0	19.0	17.0
mai	25.0	12.0	16.0	30.0	16.0	39.0	33.0	17.0	17.0	15.0	12.0	23.0	21.0
jun	24.0	13.0	16.0	30.0	8.0	35.0	32.0	20.0	15.0	15.0	11.0	29.0	17.0
jul	24.0	15.0	10.0	27.0	12.0	44.0	31.0	20.0	16.0	16.0	10.0	28.0	23.0
aug	23.0	10.0	10.0	30.0	13.0	35.0	30.0	21.0	19.0	26.0	11.0	17.0	18.0
sep	20.0	10.0	10.0	27.0	14.0	28.0	29.0	25.0	17.0	22.0	13.0	18.0	11.0
0504	Produktionsaussichten Grundstoffe und Produktionsgüter				Production expectations intermediate goods				Perspectives de production biens intermédiaires				
	<i>BALANCE %</i>												
1989	11.0	2.3	14.3	9.6	20.6	11.9	8.1	17.3	23.6	2.5	5.0	9.8	4.3
1990	2.5	-6.2	6.0	7.1	18.1	2.8	1.1	11.7	14.6	-0.6	6.4	8.1	-16.5
1991	-1.7	-17.4	9.5	-0.1	13.3	-3.8	-1.3	0.2	10.0	-39.5	4.1	1.2	-14.4
1992	-5.6	-24.1	11.8	-10.9	17.8	-3.9	-7.7	0.1	1.4	-32.9	4.6	0.2	-5.7
1992 III	-7.7	-21.3	4.0	-6.3	20.0	-5.7	-9.3	-0.3	-8.7	-36.3	3.0	-1.3	-11.0
IV	-23.3	-42.3	1.0	-34.3	5.3	-24.3	-27.7	-11.7	-13.0	-18.0	-3.3	-7.0	-18.7
1993 I	-9.7	-32.3	-7.0	-20.3	20.7	-8.3	-19.3	-6.3	-2.7	-27.0	7.0	-10.3	4.7
II	-3.7	-36.7	15.0	-21.0	24.0	2.3	-15.7	5.3	6.3	-6.7	-2.7	-10.3	23.7
III	-5.3	-38.3	10.0	-11.7	12.3	-5.7	-19.0	-1.0	-1.3	-9.3	-4.7	-13.7	17.0
1992 jul	-4.0	-13.0	4.0	-6.0	23.0	-11.0	-3.0	6.0	-4.0	-40.0	-2.0	-3.0	0.0
aug	-9.0	-18.0	4.0	-3.0	20.0	-9.0	-11.0	2.0	-11.0	-36.0	9.0	-1.0	-19.0
sep	-10.0	-33.0	4.0	-10.0	17.0	3.0	-14.0	-9.0	-11.0	-33.0	2.0	0.0	-14.0
oct	-20.0	-37.0	1.0	-26.0	20.0	-23.0	-24.0	-9.0	-13.0	-1.0	3.0	0.0	-19.0
nov	-26.0	-43.0	1.0	-41.0	3.0	-16.0	-31.0	-11.0	-12.0	-6.0	-10.0	-12.0	-26.0
dec	-24.0	-47.0	1.0	-36.0	-7.0	-34.0	-28.0	-15.0	-14.0	-47.0	-3.0	-9.0	-11.0
1993 jan	-16.0	-38.0	-7.0	-26.0	5.0	-25.0	-21.0	3.0	-15.0	-43.0	5.0	-13.0	5.0
feb	-7.0	-33.0	-7.0	-17.0	30.0	-7.0	-24.0	-9.0	6.0	-39.0	8.0	-7.0	7.0
mar	-6.0	-26.0	-7.0	-18.0	27.0	7.0	-13.0	-13.0	1.0	1.0	8.0	-11.0	2.0
apr	-2.0	-37.0	15.0	-21.0	31.0	7.0	-10.0	10.0	9.0	-7.0	-4.0	-8.0	22.0
mai	-1.0	-32.0	15.0	-22.0	25.0	6.0	-15.0	6.0	9.0	-6.0	-5.0	-7.0	32.0
jun	-8.0	-41.0	15.0	-20.0	16.0	-6.0	-22.0	0.0	1.0	-7.0	1.0	-16.0	17.0
jul	-10.0	-39.0	10.0	-16.0	11.0	-2.0	-21.0	-3.0	-5.0	-7.0	-5.0	-20.0	1.0
aug	-5.0	-38.0	10.0	-11.0	12.0	-14.0	-19.0	-12.0	-4.0	-11.0	-9.0	-15.0	25.0
sep	-1.0	-38.0	10.0	-8.0	14.0	-1.0	-17.0	12.0	5.0	-10.0	0.0	-6.0	25.0

**MEINUNGSUMFRAGE:
INDUSTRIE**
OPINIONS IN INDUSTRY
**OPINIONS DANS
L'INDUSTRIE**

	EUR	B	DK	D(*)	GR	E	F	IRL	I	L	NL	P	UK
0505	Auftragsbestand Grundstoffe und Produktionsgüter				Order books intermediate goods				Carnet de commande biens intermédiaires				
	<i>BALANCE %</i>												
1989	-0.7	-12.0	5.5	5.7	-17.3	-10.5	8.9	14.1	2.8	-27.2	0.8	-8.8	-14.5
1990	-13.8	-22.8	-5.3	2.8	-15.8	-27.7	-15.0	-13.6	-6.9	-13.2	-4.0	-19.8	-36.2
1991	-35.8	-37.4	-16.8	-16.2	-29.3	-48.6	-36.8	-31.7	-32.6	-52.3	-12.3	-20.1	-64.5
1992	-39.6	-41.6	-17.8	-36.7	-25.2	-41.7	-39.7	-21.4	-31.7	-51.2	-16.7	-26.0	-59.5
1992 III	-39.7	-40.7	-9.0	-38.3	-23.0	-36.0	-37.7	-14.3	-31.7	-42.0	-13.0	-28.0	-64.0
IV	-50.3	-54.7	-28.0	-53.7	-24.7	-46.3	-55.7	-37.0	-42.0	-56.0	-24.0	-33.7	-60.7
1993 I	-53.0	-62.0	-45.0	-60.3	-27.7	-63.3	-58.0	-47.7	-47.3	-43.0	-27.0	-43.7	-46.3
II	-48.3	-60.0	-48.0	-60.0	-25.7	-57.7	-64.0	-27.3	-35.7	-37.0	-23.7	-49.0	-32.3
III	-48.7	-52.0	-24.0	-58.7	-31.0	-53.3	-66.0	-18.3	-41.0	-20.3	-20.0	-48.0	-32.3
1992 jul	-38.0	-35.0	-9.0	-33.0	-22.0	-40.0	-40.0	-22.0	-29.0	-45.0	-14.0	-27.0	-60.0
aug	-37.0	-42.0	-9.0	-37.0	-23.0	-30.0	-38.0	-5.0	-25.0	-33.0	-8.0	-23.0	-64.0
sep	-44.0	-45.0	-9.0	-45.0	-24.0	-38.0	-35.0	-16.0	-41.0	-48.0	-17.0	-34.0	-68.0
oct	-51.0	-48.0	-28.0	-51.0	-30.0	-48.0	-49.0	-18.0	-47.0	-52.0	-19.0	-35.0	-71.0
nov	-49.0	-55.0	-28.0	-52.0	-23.0	-47.0	-56.0	-46.0	-37.0	-54.0	-27.0	-32.0	-62.0
dec	-51.0	-61.0	-28.0	-58.0	-21.0	-44.0	-62.0	-47.0	-42.0	-62.0	-26.0	-34.0	-49.0
1993 jan	-57.0	-64.0	-45.0	-61.0	-25.0	-73.0	-59.0	-39.0	-49.0	-51.0	-30.0	-44.0	-56.0
feb	-52.0	-60.0	-45.0	-59.0	-28.0	-56.0	-61.0	-53.0	-48.0	-42.0	-29.0	-40.0	-44.0
mar	-50.0	-62.0	-45.0	-61.0	-30.0	-61.0	-54.0	-51.0	-45.0	-36.0	-22.0	-47.0	-39.0
apr	-47.0	-63.0	-48.0	-60.0	-26.0	-60.0	-54.0	-23.0	-32.0	-29.0	-20.0	-50.0	-38.0
mai	-48.0	-63.0	-48.0	-60.0	-28.0	-54.0	-67.0	-20.0	-37.0	-40.0	-24.0	-47.0	-28.0
jun	-50.0	-54.0	-48.0	-60.0	-23.0	-59.0	-71.0	-39.0	-38.0	-42.0	-27.0	-50.0	-31.0
jul	-49.0	-50.0	-24.0	-58.0	-31.0	-59.0	-62.0	-21.0	-41.0	-45.0	-27.0	-53.0	-36.0
aug	-48.0	-53.0	-24.0	-59.0	-31.0	-61.0	-66.0	-22.0	-33.0	-57.0	-17.0	-46.0	-31.0
sep	-49.0	-53.0	-24.0	-59.0	-31.0	-40.0	-70.0	-12.0	-49.0	41.0	-16.0	-45.0	-30.0
0506	Lagerbestände an Fertigerzeugnissen Grundstoffe und Produktionsgüter				Stocks of finished products intermediate goods				Stocks de produits finis biens intermédiaires				
	<i>BALANCE %</i>												
1989	6.3	1.7	13.0	-0.5	11.8	13.3	6.4	-0.9	6.2	0.2	1.9	8.4	13.8
1990	12.3	5.1	16.0	1.7	10.6	27.3	15.6	3.0	12.2	5.0	5.1	23.3	18.0
1991	18.4	5.3	11.5	8.7	15.9	32.2	19.8	12.7	17.8	10.8	10.9	10.3	29.2
1992	18.7	10.0	4.8	16.8	19.5	26.5	18.9	9.2	14.9	11.9	9.1	12.3	26.1
1992 III	18.3	6.3	8.0	16.3	24.3	23.0	19.3	7.0	12.7	2.0	8.7	13.7	29.3
IV	22.7	15.7	0.0	23.7	16.3	33.0	25.3	12.0	13.0	11.0	10.3	18.0	29.7
1993 I	25.3	18.0	-7.0	29.0	13.7	43.0	28.0	12.3	14.0	12.7	11.3	30.3	24.0
II	24.7	11.7	10.0	29.3	11.0	42.3	30.7	5.7	16.0	12.0	10.7	27.3	19.0
III	24.0	11.0	3.0	26.7	10.0	38.0	33.0	10.0	15.0	20.3	10.3	27.0	18.7
1992 jul	19.0	1.0	8.0	16.0	30.0	33.0	18.0	9.0	16.0	3.0	10.0	13.0	24.0
aug	18.0	5.0	8.0	15.0	24.0	17.0	20.0	7.0	15.0	4.0	7.0	10.0	30.0
sep	18.0	13.0	8.0	18.0	19.0	19.0	20.0	5.0	7.0	-1.0	9.0	18.0	34.0
oct	20.0	12.0	0.0	22.0	14.0	28.0	18.0	12.0	14.0	7.0	9.0	17.0	28.0
nov	23.0	18.0	0.0	22.0	20.0	34.0	28.0	10.0	13.0	6.0	11.0	17.0	30.0
dec	25.0	17.0	0.0	27.0	15.0	37.0	30.0	14.0	12.0	20.0	11.0	20.0	31.0
1993 jan	26.0	21.0	-7.0	27.0	14.0	48.0	28.0	14.0	16.0	12.0	11.0	34.0	28.0
feb	25.0	17.0	-7.0	30.0	14.0	38.0	28.0	16.0	15.0	13.0	12.0	28.0	22.0
mar	25.0	16.0	-7.0	30.0	13.0	43.0	28.0	7.0	11.0	13.0	11.0	29.0	22.0
apr	24.0	8.0	10.0	29.0	12.0	55.0	28.0	8.0	13.0	12.0	10.0	24.0	16.0
mai	26.0	13.0	10.0	30.0	15.0	37.0	32.0	6.0	21.0	12.0	12.0	25.0	22.0
jun	24.0	14.0	10.0	29.0	6.0	35.0	32.0	3.0	14.0	12.0	10.0	33.0	19.0
jul	28.0	12.0	3.0	28.0	7.0	62.0	35.0	9.0	13.0	16.0	10.0	35.0	26.0
aug	24.0	11.0	3.0	28.0	10.0	30.0	33.0	3.0	18.0	24.0	9.0	18.0	18.0
sep	20.0	10.0	3.0	24.0	13.0	22.0	31.0	18.0	14.0	21.0	12.0	28.0	12.0

**MEINUNGSUMFRAGE:
INDUSTRIE**
OPINIONS IN INDUSTRY
**OPINIONS DANS
L'INDUSTRIE**

	EUR	B	DK	D(*)	GR	E	F	IRL	I	L	NL	P	UK
0507	Produktionsaussichten Investitionsgüter				Production expectations investment goods				Perspectives de production biens d'investissement				
	<i>BALANCE %</i>												
1989	17.3	13.1	9.5	12.3	29.0	9.6	22.9	29.6	21.2	16.7	10.9	15.1	19.7
1990	8.7	-0.7	10.5	11.8	20.1	3.0	14.0	15.9	11.9	14.2	8.9	19.0	-2.2
1991	-5.2	-12.6	2.3	-1.5	27.2	-5.2	-6.6	8.9	-3.8	0.3	6.4	7.5	-14.0
1992	-10.4	-19.9	-1.5	-18.1	19.4	-9.9	-7.8	4.7	-8.7	-7.3	-3.2	-1.1	-6.0
1992 III	-11.3	-23.7	-4.0	-13.3	18.3	-13.3	-8.3	-3.0	-9.3	-3.3	-5.0	-9.3	-12.7
IV	-23.7	-33.3	0.0	-38.0	28.3	-21.7	-22.3	7.3	-24.7	-15.0	-15.7	-16.3	-9.0
1993 I	-14.7	-31.3	-39.0	-31.0	-4.0	-11.0	-22.0	7.0	-3.7	-14.0	-11.3	-5.7	6.0
II	-10.0	-31.3	8.0	-29.7	7.3	-9.3	-12.0	-8.3	2.3	-29.0	-1.3	-13.7	8.0
III	-10.3	-25.0	1.0	-18.7	-10.0	-11.3	-21.7	-2.3	-16.0	-36.7	0.0	-29.0	14.7
1992 jul	-11.0	-22.0	-4.0	-11.0	15.0	-19.0	-10.0	-18.0	-16.0	3.0	-10.0	-31.0	-6.0
aug	-9.0	-24.0	-4.0	-11.0	18.0	-16.0	-3.0	4.0	-5.0	-11.0	-4.0	9.0	-13.0
sep	-14.0	-25.0	-4.0	-18.0	22.0	-5.0	-12.0	5.0	-7.0	-2.0	-1.0	-6.0	-19.0
oct	-17.0	-26.0	0.0	-27.0	10.0	-10.0	-18.0	-2.0	-23.0	-22.0	-10.0	-17.0	-1.0
nov	-26.0	-36.0	0.0	-43.0	42.0	-28.0	-25.0	29.0	-23.0	-16.0	-16.0	-20.0	-13.0
dec	-28.0	-38.0	0.0	-44.0	33.0	-27.0	-24.0	-5.0	-28.0	-7.0	-21.0	-12.0	-13.0
1993 jan	-18.0	-33.0	-39.0	-32.0	-10.0	-8.0	-25.0	20.0	-5.0	-3.0	-19.0	-1.0	-2.0
feb	-16.0	-35.0	-39.0	-33.0	12.0	-12.0	-22.0	-13.0	-9.0	-26.0	-9.0	1.0	8.0
mar	-10.0	-26.0	-39.0	-28.0	-14.0	-13.0	-19.0	14.0	3.0	-13.0	-6.0	-17.0	12.0
apr	-10.0	-33.0	8.0	-37.0	-18.0	-6.0	-11.0	2.0	14.0	-32.0	-6.0	-8.0	9.0
mai	-5.0	-30.0	8.0	-25.0	28.0	-13.0	-6.0	-1.0	6.0	-13.0	4.0	-10.0	15.0
jun	-15.0	-31.0	8.0	-27.0	12.0	-9.0	-19.0	-26.0	-13.0	-42.0	-2.0	-23.0	0.0
jul	-12.0	-27.0	1.0	-21.0	-30.0	-15.0	-20.0	-34.0	-16.0	-36.0	-1.0	-30.0	9.0
aug	-10.0	-26.0	1.0	-20.0	-10.0	-17.0	-22.0	27.0	-18.0	-33.0	-2.0	-21.0	21.0
sep	-9.0	-22.0	1.0	-15.0	10.0	-2.0	-23.0	0.0	-14.0	-41.0	3.0	-36.0	14.0
0508	Auftragsbestand Investitionsgüter				Order books investment goods				Carnet de commandes biens d'investissement				
	<i>BALANCE %</i>												
1989	8.8	-1.5	19.8	10.2	-0.6	3.3	15.9	7.1	6.6	24.6	1.3	-4.0	6.8
1990	-2.5	1.3	3.8	17.8	-12.7	-14.1	-3.2	-10.0	-8.7	4.8	-3.6	-4.3	-21.7
1991	-27.5	-22.5	-20.5	-1.3	-30.4	-40.4	-39.6	-22.2	-31.8	-11.4	-11.9	-9.5	-49.0
1992	-39.2	-31.9	-27.3	-35.2	-30.7	-48.2	-43.3	-2.2	-40.7	-21.9	-19.1	-26.5	-44.2
1992 III	-39.3	-31.7	-24.0	-37.7	-30.0	-46.3	-38.0	-6.3	-50.7	-18.3	-21.0	-17.0	-42.0
IV	-49.0	-42.0	-42.0	-51.3	-22.0	-58.7	-54.7	-7.7	-47.7	-36.3	-31.3	-32.3	-46.7
1993 I	-47.7	-48.0	-34.0	-60.7	-40.3	-65.0	-56.3	-21.3	-49.0	-27.3	-33.0	-46.0	-23.7
II	-49.3	-46.0	-52.0	-64.0	-61.3	-66.0	-60.0	-28.0	-45.0	-37.3	-35.3	-50.0	-24.3
III	-47.0	-36.0	-45.0	-65.3	-36.7	-53.3	-53.0	-16.0	-48.0	-52.7	-33.3	-61.7	-19.7
1992 jul	-36.0	-29.0	-24.0	-37.0	-13.0	-42.0	-38.0	1.0	-40.0	-15.0	-19.0	-23.0	-37.0
aug	-39.0	-29.0	-24.0	-36.0	-30.0	-51.0	-39.0	-8.0	-48.0	-24.0	-20.0	-15.0	-43.0
sep	-43.0	-37.0	-24.0	-40.0	-47.0	-46.0	-37.0	-12.0	-64.0	-16.0	-24.0	-13.0	-46.0
oct	-48.0	-36.0	-42.0	-48.0	-29.0	-51.0	-57.0	-8.0	-46.0	-40.0	-26.0	-40.0	-49.0
nov	-49.0	-44.0	-42.0	-51.0	-20.0	-56.0	-55.0	-1.0	-50.0	-40.0	-33.0	-31.0	-42.0
dec	-50.0	-46.0	-42.0	-55.0	-17.0	-69.0	-52.0	-14.0	-47.0	-29.0	-35.0	-26.0	-49.0
1993 jan	-48.0	-50.0	-34.0	-56.0	-28.0	-62.0	-52.0	-32.0	-52.0	-23.0	-32.0	-46.0	-33.0
feb	-50.0	-50.0	-34.0	-62.0	-56.0	-70.0	-61.0	-27.0	-51.0	-29.0	-33.0	-48.0	-26.0
mar	-45.0	-44.0	-34.0	-64.0	-37.0	-63.0	-56.0	-5.0	-44.0	-30.0	-34.0	-44.0	-12.0
apr	-49.0	-42.0	-52.0	-63.0	-51.0	-58.0	-58.0	-24.0	-47.0	-17.0	-36.0	-48.0	-25.0
mai	-49.0	-50.0	-52.0	-64.0	-66.0	-72.0	-60.0	-20.0	-40.0	-27.0	-34.0	-52.0	-26.0
jun	-50.0	-46.0	-52.0	-65.0	-67.0	-68.0	-62.0	-40.0	-48.0	-68.0	-36.0	-50.0	-22.0
jul	-49.0	-35.0	-45.0	-66.0	-39.0	-51.0	-57.0	-5.0	-44.0	-48.0	-31.0	-57.0	-27.0
aug	-46.0	-39.0	-45.0	-63.0	-37.0	-57.0	-53.0	4.0	-57.0	-53.0	-34.0	-60.0	-11.0
sep	-46.0	-34.0	-45.0	-67.0	-34.0	-52.0	-49.0	-47.0	-43.0	-57.0	-35.0	-68.0	-21.0

**VERKAUFSVOLUMEN DES
EINZELHANDELS**
RETAIL TRADE VOLUME
**VOLUME DES VENTES
AU DETAIL**

	EUR	B	DK	D(*)	GR	E	F	IRL	I	L	NL	P	UK	USA	JAP
0701	Index – brutto					Index – gross					Indice – brut				
	<i>1985 = 100</i>														
1988	105.1	99.9	111.1	120.4	111.6	100.1		110.8	107.5		117.7	110.4	111.9		
1989	109.5	99.2	113.2	119.0	114.8	104.8		111.4	112.2		119.9	113.2	118.0		
1990	117.2	99.7	123.3	116.4	116.9				117.7		120.4	112.2	125.6		
1991	115.8	102.0	129.6	109.4	117.3					120.1			109.7		
1991 I	110.0	93.5	122.9	105.7	110.2	95.9				112.5		130.5	99.3	120.6	
II	116.9	101.3	128.8	106.5	115.6	95.2				121.3		132.5	111.5	125.7	
III	111.7	102.8	122.7	104.4	114.4	96.1				117.3		135.0	111.4		
IV	124.8	110.4	143.9	121.0	129.2	103.8				129.1		159.2	116.7		
1991 jan	110.7	97.3	119.5	108.5	113.5	109.5				113.1		114.4	95.2	114.9	
feb	98.2	85.0	112.9	102.5	101.2	101.3				101.9		109.3	93.8	110.3	
mar	121.0	98.2	136.2	106.0	115.9	105.4				122.4		114.3	108.9	136.5	
apr	115.8	97.6	131.3	110.4	113.5	105.1				116.8		114.8	107.7	128.5	
mai	115.8	107.5	128.8	103.2	117.5	108.1				124.6		112.6	115.6	123.2	
jun	118.9	98.7	126.3	105.9	115.8	101.5				122.7		114.0	111.4	125.3	
jul	114.8	109.1	131.8	110.8	118.4	109.2				118.9		118.8	112.3		
aug	108.6	105.4	118.7	101.4	112.8	105.3				119.3		114.7	116.0		
sep	111.7	94.0	117.6	101.1	111.9	103.1				113.8		115.0	105.8		
oct	122.0	101.7	135.8	107.1	123.2	104.0				126.5		118.1	109.6		
nov	113.8	100.9	137.5	109.7	117.3	103.6				125.3		129.8	111.1		
dec	138.6	128.5	158.5	146.1	147.3	130.5				135.3		157.2	129.4		
1992 jan		98.7	124.9			111.4				115.0		112.3			
feb		87.4	115.5							107.2		110.8			
0702	Index – saisonbereinigt					Index – seasonally adjusted					Indice – désaisonné				
	<i>1985 = 100</i>														
1988	105.1	99.9	111.1	120.4	111.6	100.1		110.8	107.5		117.7	110.4	111.9		
1989	109.5	99.2	113.2	119.0	114.8	104.8		111.4	112.2		119.9	113.2	118.0		
1990	117.2	99.7	123.3	116.4	116.9				117.7		120.4	112.2	125.6		
1991	115.8	102.0	129.6	109.4	117.3					120.1			109.7		
1991 I	114.3	100.7	130.5	111.6	117.0	97.7				119.9		139.7	108.8	125.5	
II	114.1	101.5	131.4	106.0	116.9	96.4				120.6		138.2	109.4	127.9	
III	117.5	103.3	128.9	110.9	118.3	98.0				119.5		139.3	110.0		
IV	117.1	103.0	129.9	107.3	118.3	98.6				120.6		139.2	109.4		
1991 jan	117.0	100.9	130.7	111.5	118.7	108.0				120.2		118.6	108.7	125.7	
feb	110.7	100.2	128.2	109.1	115.0	104.4				117.6		118.5	108.7	124.7	
mar	115.3	101.0	132.6	114.3	117.1	109.2				122.0		122.8	109.1	126.0	
apr	114.1	102.7	132.7	100.8	116.9	104.0				118.9		118.8	109.4	127.2	
mai	114.0	101.0	131.2	108.6	116.8	107.7				121.7		118.2	110.9	127.4	
jun	114.3	100.9	130.5	108.6	116.9	106.0				121.2		120.0	107.9	129.2	
jul	121.6	105.1	135.1	113.5	122.8	109.1				120.7		120.8	111.1		
aug	118.0	103.0	127.7	110.2	118.2	107.4				122.8		119.3	110.5		
sep	112.8	101.7	124.1	109.1	114.0	106.8				115.0		119.6	108.5		
oct	119.6	102.7	132.4	107.4	120.3	107.5				122.6		118.9	110.9		
nov	118.0	103.0	128.5	109.3	118.6	108.1				122.0		120.4	110.1		
dec	113.7	103.4	128.9	105.3	115.9	109.1				117.3		119.3	107.3		
1992 jan		100.0	134.7			108.4				122.1		119.7			
feb		100.1	130.5							122.6		120.1			

**VERKAUFVOLUMEN DES
EINZELHANDELS**
RETAIL TRADE VOLUME
**VOLUME DES VENTES
AU DETAIL**

	EUR	B	DK	D(*)	GR	E	F	IRL	I	L	NL	P	UK	USA	JAP
0703	Veränderung (%)					Change (%)					Variation (%)				
						<i>T/T-1 %</i>									
1988	-0.8	0.6	2.4	17.5		4.7	2.1			2.9	1.7		6.3	3.3	3.8
1989	4.2	-0.7	1.9	-1.2		2.9	4.7			0.5	4.3		1.9	2.6	5.5
1990	7.1	0.5	8.9	-2.2		1.9					4.9		0.4	-0.9	6.4
1991	-1.2	2.3	5.1	-6.0		0.4					2.0			-2.2	
						<i>T/T-4 %</i>									
1991 I	-3.6	1.6	10.6	-7.1		0.6	-0.7				3.8		-0.9	-4.0	1.3
II	-3.1	0.6	6.8	-10.2		-0.4	-1.3				2.2		-3.3	-2.4	1.6
III	1.2	4.1	1.9	-1.6		1.1	-0.6				1.3		-2.0	-1.3	
IV	0.8	2.7	2.2	-4.9		0.2	1.8				1.1		-2.7	-1.1	
						<i>T/T-12 %</i>									
1991 jan	-0.9	1.4	12.4	-8.0		2.5	-1.0				6.6		0.5	-6.1	1.6
feb	-6.9	0.7	9.6	-7.1		0.8	-1.5				2.7		-3.9	-3.1	1.0
mar	-3.3	2.7	9.8	-6.0		-1.2	0.3				2.4		0.6	-3.0	1.2
apr	-1.8	0.5	12.2	-14.3		1.3	-3.3				3.8		-3.5	-1.6	0.9
mai	-5.1	2.2	6.8	-7.3		-0.9	0.7				2.4		-5.0	-1.3	2.4
jun	-2.5	-0.9	1.8	-8.5		-1.4	-1.4				0.5		-1.5	-4.3	1.7
jul	5.7	6.8	7.3	-1.1		5.1	0.9				4.8		-2.1	-0.5	
aug	1.9	3.9	-0.9	-5.7		1.0	-1.4				3.1		-2.4	-1.8	
sep	-3.6	1.4	-1.0	2.3		-2.8	-1.4				-4.0		-1.6	-1.7	
oct	3.5	4.0	3.6	-6.0		3.4	2.0				4.2		-1.8	-0.4	
nov	1.9	1.9	-0.2	-1.9		1.2	2.1				1.1		-0.1	-1.9	
dec	-2.2	2.2	3.2	-6.2		-3.1	1.3				-1.7		-5.5	-1.0	
1992 jan		1.4	4.5				1.8				1.7		-1.8		
feb		2.8	2.3								5.2		1.4		

**LANDWIRTSCHAFTLICHE
ERZEUGNISSE**

**AGRICULTURAL
PRODUCTS**

**PRODUITS
AGRIcoles**

	EUR	B	DK	D(*)	GR	E	F	IRL	I	L	NL	P	UK
0805	Magermilchpulver Erzeugung				Skimmed milk powder production				Lait écrémé en poudre production				
	<i>1000 T</i>												
1989		88.0	13.4	445.7	0.0	31.3	455.9	140.5	0.0	9.5	86.9		132.9
1990		84.9	40.9	445.3	0.0	45.1	545.9	195.1	0.0	7.5	101.0		164.3
1991		77.0	17.0	457.9	0.0	30.0	436.1	183.2	0.0	0.7	62.4		133.3
1992		51.9	13.1	375.1	0.0	23.2	380.8	125.9	0.0	0.0	59.4		101.7
1992 II	397.8	22.1	5.3	118.7	0.0	10.8	136.7	51.7	0.0	0.0	20.5	4.8	27.2
III	244.8	11.9	2.0	83.2	0.0	6.5	63.0	42.4	0.0	0.0	12.8	2.8	20.2
IV	232.3	7.4	2.4	96.9	0.0	1.8	72.8	9.9	0.0	0.0	12.1	1.7	27.3
1993 I	270.9	10.2	6.4	94.8	0.0	1.8	86.6	25.6	0.0	0.0	16.7	2.2	26.6
II			6.4	118.9	0.0		130.5	55.8	0.0	0.0		5.0	31.3
1992 mai	153.2	8.9	1.8	43.8	0.0	4.7	53.2	20.0	0.0	0.0	7.5	1.8	11.5
jun	119.4	7.0	1.5	36.7	0.0	2.6	37.0	19.2	0.0	0.0	7.5	1.5	6.4
jul	97.1	6.2	0.7	31.6	0.0	3.2	27.2	16.9	0.0	0.0	5.5	1.3	4.6
aug	77.8	3.6	0.7	25.5	0.0	2.4	18.5	14.8	0.0	0.0	3.7	1.0	7.6
sep	69.8	2.1	0.6	26.1	0.0	0.9	17.3	10.7	0.0	0.0	3.6	0.5	8.0
oct	66.9	2.3	0.5	26.4	0.0	0.4	19.7	5.1	0.0	0.0	3.5	0.6	8.3
nov	71.2	1.6	0.8	35.2	0.0	0.3	21.1	1.1	0.0	0.0	3.7	0.5	6.8
dec	94.2	3.5	1.1	35.2	0.0	1.1	32.0	3.7	0.0	0.0	4.9	0.6	12.1
1993 jan	89.7	3.0	2.5	34.7	0.0	0.6	28.3	4.4	0.0	0.0	6.0	0.8	9.4
feb	79.2	2.5	1.3	27.5	0.0	0.4	24.8	7.3	0.0	0.0	5.6	0.6	9.2
mar	102.0	4.8	2.6	32.6	0.0	0.8	33.5	13.9	0.0	0.0	5.1	0.8	8.0
apr	124.8	6.4	2.4	39.3	0.0	2.3	42.9	14.3	0.0	0.0	5.8	1.6	9.8
mai		9.7	2.3	44.6	0.0		50.7	20.8	0.0	0.0	7.0	1.8	13.1
jun			1.7	35.0	0.0		36.9	20.7	0.0	0.0		1.6	8.3
jul							31.4	18.4				1.0	9.8
0806	Magermilchpulver Lagerbestände (mittel)				Skimmed milk powder stocks (average)				Lait écrémé en poudre stocks (moyenne)				
	<i>1000 T</i>												
1989		0.0	0.0	0.9	0.0	4.8	0.0	0.0	0.0	0.0	0.0		0.0
1990		8.3	0.0	101.3	0.0	12.1	9.4	43.4	0.0	0.5	1.1		2.7
1991		17.0	0.0	0.0	0.0	21.9	27.9	147.5	0.0	1.3	7.0		7.8
1992		4.3	0.0	0.0	0.0	6.9	6.7	90.8	0.0	0.4	1.4		3.6
1992 III	81.1	1.9	0.0	0.0	0.0	3.9	2.0	70.2	0.0	0.0	0.9	0.0	2.1
IV	47.7	1.8	0.0	0.0	0.0	1.6	0.0	41.7	0.0	0.0	0.9	0.0	1.7
1993 I	25.5	0.5	0.0	0.0	0.0	0.8	0.0	23.7	0.0	0.0	0.0	0.0	0.5
II	22.4	0.5	0.0	0.0	0.0	0.8	0.0	20.6	0.0	0.0	0.0	0.0	0.5
III		0.5	0.0		0.0	799.0	0.0	20.7	0.0	0.0	0.0	0.0	0.5
1992 jun	99.7	2.9	0.0	0.0	0.0	6.0	3.4	82.6	0.0	0.1	1.8	0.1	2.8
jul	81.1	1.9	0.0	0.0	0.0	3.9	2.0	70.2	0.0	0.0	0.9	0.0	2.1
aug	62.0	1.8	0.0	0.0	0.0	2.5	1.5	53.3	0.0	0.0	0.9	0.0	2.0
sep	48.4	1.8	0.0	0.0	0.0	2.0	0.0	41.7	0.0	0.0	0.9	0.0	2.0
oct	47.7	1.8	0.0	0.0	0.0	1.6	0.0	41.7	0.0	0.0	0.9	0.0	1.7
nov	50.6	1.2	0.0	0.0	0.0	0.9	0.0	41.7	0.0	0.0	0.9	0.0	5.9
dec	34.0	0.5	0.0	0.0	0.0	0.8	0.0	32.2	0.0	0.0	0.0	0.0	0.5
1993 jan	25.5	0.5	0.0	0.0	0.0	0.8	0.0	23.7	0.0	0.0	0.0	0.0	0.5
feb	22.6	0.5	0.0	0.0	0.0	0.8	0.0	20.8	0.0	0.0	0.0	0.0	0.5
mar	22.5	0.5	0.0	0.0	0.0	0.8	0.0	20.7	0.0	0.0	0.0	0.0	0.5
apr	22.4	0.5	0.0	0.0	0.0	0.8	0.0	20.6	0.0	0.0	0.0	0.0	0.5
mai	22.4	0.5	0.0	0.0	0.0	0.8	0.0	20.6	0.0	0.0	0.0	0.0	0.5
jun	22.4	0.5	0.0	0.0	0.0	0.8	0.0	20.6	0.0	0.0	0.0	0.0	0.5
jul		0.5	0.0		0.0	799.0	0.0	20.7	0.0	0.0	0.0	0.0	0.5
aug		0.5	0.0		0.0	0.4	0.0	21.4	0.0	0.0	0.0	0.0	0.5

AUSSENHANDEL
EXTERNAL TRADE
COMMERCE EXTERIEUR

	EUR	UEBL	DK	D	GR	E	F	IRL	I	NL	P	UK	USA	JAP
0903	Verhältnis der aktuellen Werte aus / ein				Ratio of current values exp / imp %					Rapport des valeurs courantes exp / imp				
1989	97.2	97.7	104.9	126.2	46.9	68.6	91.9	119.5	92.0	103.5	67.1	77.0	76.8	130.5
1990	95.8	94.3	109.4	117.6	40.8	69.6	91.0	114.4	93.5	100.3	65.7	81.9	79.5	122.4
1991	93.1	93.0	109.8	102.9	40.3	70.7	92.3	116.0	92.9	97.6	62.4	86.8	86.4	133.3
1992	94.1	93.6	116.1	104.8			96.5	129.9	94.4	95.3		84.3		
1992 I	92.7	89.8	112.9	104.0	44.4	69.1	95.5	126.0	87.1	99.4	66.1	83.1	90.9	143.9
II	93.3	95.2	112.4	103.1	32.7	68.6	97.9	135.0	90.8	98.8	57.4	84.1		
III	95.1	92.8	116.4	108.0			95.5	129.0	101.6	97.2		81.2		
IV	96.6	95.9		104.4			97.3	129.5	99.9	98.0		88.9		
1991 oct	95.6	98.5	104.2	103.5	44.1	74.1	100.4	117.1	93.4	98.5	64.9	88.1	80.7	134.3
nov	94.4	93.8	114.1	106.1	26.5	73.1	96.5	123.6	87.7	104.3	65.7	88.2	88.9	131.8
dec	99.1	90.3	112.9	109.8	40.7	77.6	91.8	123.4	110.4	95.3	60.0	104.0	86.2	151.3
1992 jan	91.0	92.3	112.2	99.7	37.3	64.3	95.5	124.7	84.0	101.5	75.3	79.9	86.9	119.0
feb	93.5	89.1	118.3	103.8	49.5	76.4	95.7	133.5	88.8	98.1	69.4	83.7	94.2	157.1
mar	93.6	88.2	108.9	108.2	46.9	66.5	95.3	120.4	88.4	98.6	55.9	85.5	91.5	156.6
apr	93.3	92.1	106.3	103.7	31.0	67.4	101.1	120.1	90.4	101.2	56.7	82.9	86.9	135.9
mai	92.5	96.2	110.1	102.0	39.4	68.3	96.9	151.5	85.8	98.3	58.0	85.3	86.6	144.5
jun	94.2	97.5	120.7	103.7	28.2	70.1	95.7	133.8	96.4	97.0	57.9	84.2		
jul	95.2	97.5	110.6	101.9	47.1	66.2	99.8	133.1	106.2	95.9	70.6	82.7		
aug	93.9	81.4	117.6	112.9	46.3	60.2	93.3	121.0	116.1	94.0		73.7		
sep	95.9	97.8	120.3	110.7			93.1	132.1	89.3	101.1		86.5		
oct	98.7	102.2		109.5			95.8	125.4	100.8	101.1		86.5		
nov	95.0	96.3		103.0			97.3	130.0	90.1	99.5		85.1		
dec	95.8	89.4		100.5			99.1	133.4	110.0	93.2		95.6		

AUSSENHANDEL
EXTERNAL TRADE
COMMERCE EXTERIEUR

	EUR	UEBL	DK	D	GR	E	F	IRL	I	NL	P	UK
0908	Handelsbilanz extra-EG (FOB / CIF)				Trade balance extra-EC (FOB / CIF)				Balance commerciale extra-CE (FOB / CAF)			
	<i>Mio ECU</i>											
1989	-33706	-5371	1002	25024	-3179	-10837	862	53	-4424	-15662	-2334	-18840
1990	-42906	-6343	1565	23003	-3342	-11457	-1960	-94	-5001	-18529	-2771	-17977
1991	-70493	-7203	1211	6197	-4410	-12497	-3877	-242	-6174	-20523	-2777	-20200
1992	-52071	-5320		8534			3118	859	-1623	-20887		-20387
1992 I	-19910	-2056	281	552	-908	-3276	-1145	165	-2088	-5014	-607	-5814
II	-16151	-1648	182	1197	-1173	-3427	406	254	-1090	-4459	-735	-5657
III	-9760	-1369	573	2991			940	227	474	-4490		-4868
IV	-4105	-168		3793			2397	215	1082	-4239		-4048
1993 I	-12632	-798		4123			-3322	-108	-296	-3856		-5984
1992 jan	-8636	-685	13	-684	-445	-1310	-724	23	-1070	-1555	-217	-1981
feb	-5614	-621	180	303	-217	-791	-388	123	-521	-1661	-170	-1850
mar	-5661	-749	88	933	-247	-1174	-34	19	-497	-1798	-220	-1983
apr	-5434	-570	-27	658	-347	-1211	214	-30	-306	-1359	-299	-2156
mai	-5986	-590	26	215	-314	-1168	-79	152	-572	-1499	-260	-1898
jun	-4730	-488	184	324	-512	-1049	271	132	-213	-1601	-175	-1604
jul	-2554	-203	100	697	-342	-918	870	150	530	-1590	-177	-1670
aug	-3140	-813	212	1324	-219	-871	94	6	507	-1433		-1663
sep	-4065	-354	260	971			-23	71	-563	-1466		-1534
oct	-1624	-143		1473			498	78	226	-1420		-1512
nov	-2854	-38		827			670	54	-398	-1354		-1732
dec	372	13		1493			1229	83	1255	-1465		-805
1993 jan	-5219	-499		1213			-1133	10	-465	-1156		-2272
feb	-4423	-150		1007			-1541	-121	127	-1265		-1815
mar	-2990	-149		1903			-649	3	42	-1435		-1896
0909	Handelsbilanz intra-EG (FOB / CIF)				Trade balance intra-EC (FOB / CIF)				Balance commerciale intra-CE (FOB / CAF)			
	<i>Mio ECU</i>											
1989	1233	2697	212	38597	-4656	-8875	-15408	2969	-6787	18467	-3440	-22544
1990	-6924	141	817	24003	-5923	-9185	-14887	2406	-4261	18030	-4064	-14002
1991	-14749	-598	1388	2605	-6036	-9338	-10944	2894	-4328	17063	-5290	-2165
1992	-19455	-1199		6336			-9601	4124	-6304	14808		-6760
1992 I	-2806	-808	569	2602	-1351	-2739	-1114	912	-2922	4680	-1265	-1370
II	-4654	263	652	1141	-1966	-2882	-1402	1213	-2454	3964	-1576	-1608
III	-4503	-455	452	2866			-2812	945	96	3565		-3102
IV	-6137	-540		-272			-3586	1056	-1023	3463		-680
1991 oct	-519	58	-56	397	-450	-954	-349	237	-572	1612	-430	-13
nov	-1278	-95	209	564	-801	-965	-453	339	-1042	1657	-435	-256
dec	-1074	-522	-11	301	-663	-657	-1733	324	383	1114	-485	876
1992 jan	-383	-14	238	576	-447	-828	27	304	-963	1638	-201	-711
feb	-924	-344	200	662	-491	-716	-307	325	-890	1435	-372	-425
mar	-1499	-449	131	1363	-413	-1194	-834	284	-1069	1607	-692	-233
apr	-1803	-218	170	343	-830	-958	-18	313	-906	1412	-616	-495
mai	-1560	273	190	235	-561	-972	-378	562	-1300	1295	-562	-342
jun	-1291	208	291	563	-575	-952	-1007	338	-247	1257	-397	-772
jul	-2630	-18	104	-193	-551	-1423	-866	305	293	1146	-412	-1017
aug	-1792	-551	135	1377	-359	-855	-849	258	550	907		-1741
sep	-81	114	213	1682			-1097	382	-747	1512		-345
oct	233	355		1188			-1172	304	-89	1465		-421
nov	-1910	-77		-70			-1067	388	-764	1241		-435
dec	-4461	-818		-1390			-1347	364	-170	757		176

EINFUHR NACH LÄNDERN

IMPORTS BY COUNTRY

IMPORTATIONS PAR PAYS

	EUR	UEBL	DK	D	GR	E	F	IRL	I	NL	P	UK
0920	Darunter: AKP					Of which: ACP			Dont : ACP			
	<i>Mio ECU</i>											
	<i>1985 = 100</i>											
1985	30509	2266	208	5640	148	2792	6829	145	4156	3037	759	4528
1989	64.2	126.5	106.1	51.1	146.0	70.4	61.7	82.2	47.8	63.8	93.6	54.7
1990	66.0	104.0	86.1	56.4	111.9	75.9	67.0	100.6	50.1	61.8	109.2	57.8
1991	62.7	89.9	32.2	55.6	137.1	75.7	61.5	101.0	46.9	66.5	84.1	57.9
1992	58.8	92.3		50.0			58.3	102.1	39.7	56.2		56.9
1992 I	64.8	104.0	33.3	54.4	90.8	89.8	64.5	109.8	41.9	54.1	107.0	63.4
II	59.9	107.4	99.9	48.9	125.6	69.9	56.2	90.3	41.5	54.7	95.6	58.5
III	52.4	97.7	27.5	47.2			48.9	112.4	34.0	43.0		55.9
IV	55.8	60.9		49.5			62.6	96.5	41.3	50.8		50.0
1992 I	46.2	52.4		39.1			47.0	103.0	36.6	43.1		50.1
1992 jan	66.7	94.3	27.3	55.1	75.1	100.5	57.6	113.6	45.7	69.4	139.8	65.1
feb	62.1	94.4	32.4	47.1	117.6	83.0	71.4	101.9	40.2	49.4	90.7	59.7
mar	65.6	123.4	40.3	61.0	79.8	85.9	64.5	114.0	39.8	43.4	90.5	65.3
apr	61.3	100.2	218.8	48.4	226.8	78.1	61.6	99.4	36.9	56.0	108.9	50.9
mai	57.8	97.8	42.3	49.2	70.6	76.4	51.7	75.7	37.3	53.7	102.9	60.0
jun	60.6	124.3	38.8	49.1	79.5	55.4	55.2	95.7	50.3	54.5	74.9	64.7
jul	53.0	94.7	38.2	42.1	69.4	54.3	50.9	114.2	38.4	42.7	84.1	61.7
aug	49.7	94.5	22.5	51.2	79.8	66.0	36.2	104.0	27.3	36.4		54.1
sep	54.5	103.8	21.9	48.4			59.6	119.2	36.3	49.9		51.8
oct	55.9	82.1		47.1			59.0	90.0	38.2	60.2		46.1
nov	49.2	46.2		39.9			51.3	86.0	48.5	41.8		48.7
dec	62.2	54.2		61.5			77.3	113.6	37.2	50.5		55.0
1993 jan	44.7	51.0		38.7			43.2	85.4	35.4	40.4		51.6
feb	45.0	41.5		39.3			50.7	104.7	32.4	45.2		41.0
mar	49.1	64.8		39.3			47.1	118.9	41.9	43.7		57.6

AUSFUHR NACH LÄNDERN

EXPORTS BY COUNTRY

EXPORTATIONS PAR PAYS

	EUR	UEBL	DK	D	GR	E	F	IRL	I	NL	P	UK
0926	Darunter: AKP					Of which: ACP				Dont : ACP		
	<i>Mio ECU</i>											
	<i>1985 = 100</i>											
1985	19637	1221	357	2870	68	926	5768	228	2074	1497	357	4272
1989	84.7	90.5	103.8	78.6	137.0	58.2	94.1	62.6	93.1	99.4	122.3	66.5
1990	84.7	94.2	154.6	91.5	130.2	70.4	89.0	65.5	80.6	86.8	135.7	67.1
1991	81.1	83.8	91.3	86.4	148.7	74.9	83.0	69.3	75.2	84.4	163.5	69.9
1992	86.7	85.0		88.2			93.4	67.8	70.7	90.2		66.2
1992 I	80.1	74.7	59.7	92.7	158.5	109.7	84.3	80.0	69.3	78.6	165.7	61.1
II	82.6	85.7	165.7	84.0	105.2	93.5	82.8	65.2	73.8	80.2	184.8	69.2
III	87.8	77.1	143.8	78.5			97.9	60.4	62.1	85.8		70.9
IV	94.9	110.8		97.8			108.0	67.3	77.5	106.5		63.8
1993 I	81.2	71.5		80.2			71.1	65.5	115.0	87.7		63.6
1992 jan	75.7	72.4	50.2	101.6	121.8	62.4	73.5	86.3	74.1	83.8	171.3	57.0
feb	79.1	74.5	50.6	82.6	193.8	158.7	84.3	61.5	66.2	76.6	147.3	57.8
mar	85.4	77.1	78.2	93.9	159.8	107.9	95.1	92.1	67.5	75.4	178.6	68.6
apr	81.3	75.5	153.5	82.8	76.0	98.3	85.3	63.3	72.3	72.3	186.6	67.7
mai	77.9	98.7	56.6	91.0	107.0	85.4	71.6	82.4	71.2	84.1	240.6	59.6
jun	88.5	82.8	287.0	78.2	132.6	96.8	91.7	49.8	77.9	84.1	127.3	80.2
jul	94.9	88.8	63.7	77.4	175.4	118.2	111.6	52.1	76.8	102.8	217.5	81.1
aug	74.7	62.8	58.0	77.7	120.9	110.6	88.3	49.5	42.4	73.3		55.4
sep	93.7	79.7	309.7	80.4			93.7	79.7	67.1	81.3		76.1
oct	90.5	95.7		96.1			86.6	69.8	71.7	125.8		68.4
nov	96.6	110.7		82.0			140.5	66.2	67.6	80.3		60.0
dec	97.6	125.9		115.3			97.0	65.7	93.3	113.4		63.1
1993 jan	85.6	61.0		71.9			65.6	45.2	189.4	92.3		69.1
feb	70.8	68.6		85.4			78.1	80.0	69.8	83.4		48.5
mar	87.3	85.0		83.5			69.7	71.2	85.8	87.4		73.3

EINFUHR EXTRA-EG

IMPORTS EXTRA-EC

IMPORTATIONS EXTRA-CE

	EUR	UEBL	DK	D	GR	E	F	IRL	I	NL	P	UK
0928	Insgesamt SITC 0-9 saisonbereingt				Total SITC 0-9 seasonally adjusted <i>1985 = 100</i>				Total CTCI 0-9 désaisonné			
1989	109.9	124.4	98.5	116.7	79.7	118.1	111.2	126.6	95.2	101.5	101.6	114.4
1990	113.5	124.4	98.4	125.1	80.4	120.2	117.0	127.3	96.3	107.6	111.4	112.7
1991	121.2	130.3	102.0	144.6	99.7	129.6	124.2	139.9	98.4	114.2	109.0	110.5
1992	119.7	124.3		144.5			118.6	126.9	94.6	117.7		110.6
1992 I		129.0	105.9		94.6	135.9	124.5	124.8	100.4	113.5	104.8	113.3
II		125.0	101.1		99.8	131.5	118.4	124.5	98.8	107.8	104.3	113.9
III		124.4	95.9				118.1	127.2	94.0	106.8		108.5
IV		118.4					116.2	131.7	87.4	111.3		108.8
1991 oct		122.6	102.2		98.4	133.6	127.1	145.6	100.9	119.8	111.4	111.0
nov		126.8	96.4		170.4	136.3	125.7	149.2	95.3	108.2	100.9	109.8
dec		127.5	93.6		104.3	127.7	123.0	144.7	96.4	118.6	108.5	112.6
1992 jan		123.6	103.6		105.3	137.2	116.8	126.9	98.4	114.3	102.3	107.0
feb		125.4	100.6		103.9	131.0	125.7	121.1	100.4	113.7	104.5	116.9
mar		136.3	112.5		77.6	141.7	130.5	127.5	101.3	113.6	107.2	113.4
apr		129.3	111.7		98.7	132.8	120.8	136.1	99.3	110.2	116.5	118.7
mai		119.9	94.0		91.7	127.7	113.4	112.7	97.7	102.0	109.6	111.9
jun		125.4	98.2		109.6	133.2	122.0	126.5	98.7	110.7	87.2	111.5
jul		124.6	97.2		124.0	138.7	118.1	124.4	101.1	117.4	103.7	114.7
aug		124.1	88.2		80.2	126.7	112.0	128.6	88.3	96.9		103.8
sep		123.7	102.5				124.2	128.4	91.5	106.8		107.8
oct		113.7					115.9	121.9	86.8	107.7		101.3
nov		112.6					113.6	131.8	90.0	104.8		107.7
dec		128.8					121.2	139.7	85.6	120.8		117.8
0929	Insgesamt SITC 0-9				Total SITC 0-9 <i>Mio ECU</i> <i>1985 = 100</i>				Total CTCI 0-9			
1985	406418	23086	11960	97630	6937	22507	57228	3633	62721	39851	5418	75445
1989	109.9	124.4	98.5	116.7	79.7	118.1	111.2	126.6	95.2	101.5	101.6	114.4
1990	113.5	124.4	98.4	125.1	80.4	120.2	117.0	127.3	96.3	107.6	111.4	112.7
1991	121.2	130.3	102.0	144.6	99.7	129.6	124.2	139.9	98.4	114.2	109.0	110.5
1992	119.7	124.3		144.5			118.6	126.9	94.6	117.7		110.6
1992 I	122.8	132.6	101.8	148.0	87.6	132.7	128.3	125.2	101.0	113.3	102.6	110.9
II	120.8	129.3	104.5	139.2	96.8	140.4	120.0	131.2	102.1	107.8	108.0	116.5
III	112.9	117.8	91.3	140.0			110.5	120.2	85.3	106.7		107.5
IV	119.0	115.1		150.7			119.0	131.8	90.1	112.5		107.3
1993 I	117.1	122.9		139.1			123.7	176.8	93.6	107.2		115.5
1992 jan	121.8	127.0	99.8	149.6	106.7	133.7	121.9	125.7	101.6	113.8	105.6	106.9
feb	117.2	123.7	92.6	141.0	83.1	121.6	122.9	112.6	97.3	109.4	94.9	107.7
mar	129.5	147.2	113.1	153.3	73.0	142.8	140.0	137.2	104.0	116.6	107.3	118.0
apr	125.1	130.6	111.9	150.9	91.5	141.7	122.1	149.1	99.6	107.2	128.0	121.3
mai	117.8	124.8	100.5	135.1	88.4	140.0	111.3	119.2	104.1	103.7	115.0	115.8
jun	119.5	132.4	101.2	131.5	110.6	139.5	126.7	125.4	102.5	112.5	81.0	112.5
jul	123.6	113.6	83.6	156.3	117.7	135.0	113.7	115.8	103.7	115.7	115.5	116.5
aug	98.0	111.7	86.3	123.3	64.1	103.3	94.1	124.3	57.1	96.4		99.5
sep	117.2	128.0	104.1	140.2			123.6	120.7	95.0	108.0		106.6
oct	121.9	118.6		155.4			123.2	126.5	93.5	116.7		108.3
nov	116.0	109.2		143.0			115.9	136.0	94.2	105.4		110.2
dec	119.2	117.5		153.8			118.0	133.0	82.4	115.5		103.4
1993 jan	107.0	109.8		123.1			109.6	145.5	91.7	99.9		110.2
feb	116.5	117.5		145.2			131.3	201.9	90.2	104.3		106.1
mar	127.7	141.3		149.0			130.2	183.1	98.9	117.5		130.2

EINFUHR EXTRA-EG

IMPORTS EXTRA-EC

IMPORTATIONS EXTRA-CE

	EUR	UEBL	DK	D	GR	E	F	IRL	I	NL	P	UK
0930	Nahrungs- und Genussmittel SITC 0-1				Food, drink and tobacco SITC 0-1				Produits alimentaires, etc CTCI 0-1			
	<i>Mio ECU</i>											
1989	33334	1950	1518	7613	503	3182	5272	300	4464	3810	934	6145
1990	35654	1878	1481	7608	479	3282	5228	270	4069	4251	962	6148
1991	38136	2006	1568	8673	474	3816	5564	272	4343	4118	951	6351
1992	38496	1928		8639			5266	287	4111	4903		6339
1992 I	9441	510	361	2214	113	967	1381	83	1021	1005	232	1553
II	9799	510	413	2112	115	1108	1328	53	1128	993	232	1807
III	8452	474	427	1920			1128	61	932	790		1507
IV	9579	436		2394			1424	90	1029	952		1471
1993 I	8623	405		1937			1287	145	832	1147		1443
1992 jan	3262	147	129	805	37	330	466	27	335	349	101	536
feb	2833	160	99	670	41	279	418	28	334	265	66	475
mar	3345	203	133	739	36	358	498	28	352	391	65	543
apr	3595	169	130	858	41	400	499	18	393	330	104	654
mai	3157	167	138	643	36	387	381	19	384	354	71	576
jun	3046	173	145	611	39	321	448	16	351	310	57	577
jul	3079	184	130	720	31	317	389	17	353	302	79	556
aug	2521	153	128	573	35	272	332	18	266	198		468
sep	2852	138	169	627			407	27	314	290		484
oct	3056	136		766			470	33	365	255		467
nov	3055	135		738			483	21	365	280		481
dec	3469	165		889			471	36	300	417		524
1993 jan	2645	112		549			370	20	272	383		490
feb	2796	130		682			399	91	280	381		405
mar	3183	163		707			518	34	281	384		548
0931	Rohstoffe SITC 2+4				Raw materials SITC 2+4				Matières premières CTCI 2+4			
	<i>Mio ECU</i>											
1989	40510	3203	769	9998	598	3117	5109	244	7886	4173	727	6410
1990	37944	2766	700	8654	582	2717	4411	255	7144	4062	737	5916
1991	34823	2525	636	8345	572	2566	3842	240	6777	3832	680	4809
1992	33913	2387		8586			3724	219	6277	3987		4550
1992 I	8783	649	196	2103	95	685	1020	59	1787	914	153	1122
II	8963	612	180	2218	112	661	992	52	1795	907	153	1280
III	7594	565	138	2041			815	52	1314	791		1114
IV	8090	578		2223			895	54	1382	902		1033
1993 I	7810	486		1862			853	48	1491	914		1203
1992 jan	2944	210	63	698	34	250	342	20	570	313	56	387
feb	2751	179	60	680	31	216	332	19	599	236	52	346
mar	3088	260	72	724	30	219	346	19	618	365	45	390
apr	3035	196	54	850	44	200	340	17	589	263	55	427
mai	2952	197	72	669	41	233	284	17	626	354	56	404
jun	2975	218	53	699	27	229	368	18	579	290	43	450
jul	2952	190	41	793	24	207	319	19	592	287	55	424
aug	2129	185	42	615	16	165	215	14	244	243		347
sep	2513	190	54	633			281	18	477	260		343
oct	2758	206		750			321	19	481	308		349
nov	2642	180		669			298	16	492	299		355
dec	2690	192		805			276	19	409	295		330
1993 jan	2225	143		509			259	13	474	198		347
feb	2718	167		682			295	17	479	337		433
mar	2867	176		672			299	19	539	380		423

EINFUHR EXTRA-EG

IMPORTS EXTRA-EC

IMPORTATIONS EXTRA-CE

	EUR	UEBL	DK	D	GR	E	F	IRL	I	NL	P	UK
0932	Brennstoffe SITC 3				Fuels SITC 3				Produits énergétiques CTCI 3			
	<i>Mio ECU</i>											
1989	62058	2650	1545	8601	873	6587	11847	182	12376	9126	1408	6864
1990	70491	2679	1081	11568	1092	6715	13422	199	13668	9733	1725	8609
1991	71368	2845	995	13027	1589	6688	13892	331	12652	9306	1462	8581
1992	64813	2128		12612			12146	360	11182	8509		7560
1992 I	15836	539	191	3097	417	1534	3169	85	2782	1915	288	1818
II	16070	502	235	3239	408	1480	2991	94	2805	2033	383	1901
III	15855	500	214	3098			2943	87	2680	2081		1944
IV	16647	605		3179			2998	96	2914	2131		1896
1993 I	15082	625		3603			2260	108	2739	1791		1920
1992 jan	5648	190	49	1082	208	567	1003	36	1023	747	112	632
feb	5011	145	56	961	126	458	1066	14	865	596	97	624
mar	5177	204	86	1053	82	509	1099	35	894	573	79	562
apr	5047	166	61	1035	77	413	972	35	876	635	152	624
mai	5328	177	67	1046	103	504	987	25	1006	619	122	672
jun	5694	159	107	1158	228	563	1032	33	924	778	109	605
jul	5630	161	77	1037	254	533	992	28	984	678	129	757
aug	5166	143	69	1040	71	533	984	31	886	703		577
sep	5058	195	67	1020			967	27	810	701		611
oct	5498	177		1135			987	36	941	762		599
nov	5321	171		1109			945	38	953	602		684
dec	5827	258		935			1066	21	1020	767		612
1993 jan	5116	204		1331			689	27	1007	572		633
feb	4731	239		1097			706	40	835	594		542
mar	5234	182		1175			866	40	897	624		744
0933	Chemische Erzeugnisse SITC 5				Chemicals SITC 5				Produits chimiques CTCI 5			
	<i>Mio ECU</i>											
1989	29341	2706	867	7068	337	1745	4684	395	4349	3129	273	3786
1990	30366	2814	856	7411	356	1760	4837	415	4351	3147	292	4127
1991	32503	2889	849	8443	436	2039	4825	519	4527	3213	335	4426
1992	33893	3193		8710			4950	511	4685	3508		4554
1992 I	8728	836	235	2215	102	559	1369	132	1289	780	90	1121
II	8554	831	218	2128	123	555	1229	127	1302	796	80	1163
III	7904	789	195	2119			1033	133	967	893		1114
IV	8443	740		2248			1313	119	1126	814		1157
1993 I	8534	650		2115			1442	169	1278	815		1205
1992 jan	2837	273	79	739	34	175	434	44	428	254	29	349
feb	2790	261	74	703	39	176	436	44	423	247	27	359
mar	3101	302	83	772	29	207	499	45	438	279	33	412
apr	2939	279	72	763	43	185	434	40	428	256	33	404
mai	2823	271	70	746	43	187	348	48	435	260	31	384
jun	2793	281	76	619	38	183	447	39	439	280	16	376
jul	2939	243	57	845	47	174	368	35	410	341	31	388
aug	2216	270	63	603	19	110	284	67	162	257		349
sep	2749	276	75	671			381	30	395	294		377
oct	2826	242		751			445	30	396	277		365
nov	2849	265		702			431	52	406	259		424
dec	2768	233		796			437	38	323	278		368
1993 jan	2602	186		625			452	59	397	238		392
feb	2738	216		736			459	46	411	240		350
mar	3194	248		754			531	65	469	338		464

EINFUHR EXTRA-EG

IMPORTS EXTRA-EC

IMPORTATIONS EXTRA-CE

	EUR	UEBL	DK	D	GR	E	F	IRL	I	NL	P	UK
0934	Bearbeitete Waren SITC 6				Manufactured goods SITC 6				Articles manufacturés CTCI 6			
	<i>Mio ECU</i>											
1989	70174	8675	2209	19646	993	2256	7822	509	9770	4694	687	12914
1990	69786	8087	2241	20232	1018	2539	7817	521	9658	4668	768	12238
1991	70318	7791	2259	22183	1067	2906	7455	559	8941	4877	736	11545
1992	69331	7297		22320			7173	519	8844	5128		11200
1992 I	18033	2044	578	5593	209	799	1898	135	2411	1205	176	2986
II	18168	1978	573	5530	252	835	1902	139	2503	1282	166	3008
III	16334	1832	523	5390			1630	124	1929	1200		2674
IV	16547	1464		5807			1737	121	2002	1224		2531
1993 I	17654	2120		5299			1800	120	2120	1241		3488
1992 jan	5993	647	184	1795	79	264	647	50	838	410	58	1019
feb	5668	626	185	1841	62	236	588	42	745	372	51	921
mar	6373	771	209	1956	68	299	664	43	827	423	68	1046
apr	6074	613	177	1990	84	271	637	45	785	418	64	991
mai	5921	627	185	1832	79	279	556	46	841	424	65	988
jun	6172	739	211	1709	89	285	708	48	876	440	37	1029
jul	5974	606	148	1990	72	268	584	43	815	422	68	957
aug	4403	523	170	1540	51	153	407	38	314	345		810
sep	5957	703	205	1860			639	43	800	433		907
oct	5957	597		2024			632	43	742	435		905
nov	5491	448		1856			587	42	728	422		864
dec	5098	419		1927			518	36	532	367		761
1993 jan	5532	662		1574			577	43	679	396		1156
feb	5757	629		1868			578	39	679	389		1089
mar	6365	829		1858			644	39	762	456		1243
0935	Maschinen und Fahrzeuge SITC 7				Machinery and transport equipment SITC 7				Machines et matériel de transport CTCI 7			
	<i>Mio ECU</i>											
1989	125113	7123	3077	34915	1832	7474	19492	2517	10630	10531	1244	26277
1990	132164	7811	3249	39684	1628	7590	21193	2494	11122	11542	1270	24582
1991	148239	8971	3281	47722	2258	7893	24284	2598	12115	13812	1375	23929
1992	146176	8354		47319			22959	2050	12156	14438		24469
1992 I	37436	2155	770	12028	459	2009	6431	489	3287	3701	361	5745
II	37644	2215	916	11847	503	2299	5890	573	3433	3317	357	6293
III	33827	1781	593	11152			5315	453	2743	3190		6064
IV	36926	2009		12292			5856	539	2692	3674		6367
1993 I	36290	1937		11308			5344	817	2814	3140		7811
1992 jan	11486	640	245	3700	187	649	1850	152	1052	1105	93	1812
feb	12123	720	228	3851	137	612	2047	144	1069	1370	109	1836
mar	13827	795	297	4477	135	748	2534	194	1165	1225	159	2097
apr	13484	809	425	4304	176	881	2028	242	1141	1154	133	2190
mai	12067	708	268	3863	153	704	1907	157	1146	1007	140	2014
jun	12093	697	223	3680	174	714	1955	174	1147	1156	84	2088
jul	12547	540	182	4312	199	694	1754	144	1185	1196	126	2215
aug	9445	584	179	3177	139	403	1338	149	486	957		1904
sep	11835	656	232	3663			2223	160	1072	1037		1945
oct	12596	657		4220			2068	163	931	1301		2082
nov	11947	643		3950			1862	184	928	1151		2163
dec	12383	709		4122			1926	192	833	1223		2122
1993 jan	10638	538		3113			1675	216	893	997		2373
feb	11578	604		3862			1611	312	884	1006		2368
mar	14075	795		4333			2059	289	1037	1137		3070

EINFUHR EXTRA-EG

IMPORTS EXTRA-EC

IMPORTATIONS EXTRA-CE

	EUR	UEBL	DK	D	GR	E	F	IRL	I	NL	P	UK
0936	Verschiedene bearbeitete Waren SITC 8				Other manufactured articles SITC 8				Articles manufacturés divers CTIC 8			
	<i>Mio ECU</i>											
1989	58294	1954	1436	19575	359	2149	8904	394	5075	4136	226	14085
1990	62714	2260	1492	22007	382	2346	9587	417	5208	4674	276	14064
1991	73407	2606	1848	27696	485	3122	10794	497	6353	5460	360	14186
1992	76724	2850		27972			11231	598	6935	6130		14516
1992 I	19635	757	498	7398	117	881	2965	134	1897	1504	86	3399
II	17656	667	407	5922	142	904	2716	138	1746	1291	89	3635
III	19741	719	487	7247			2846	169	1711	1573		3797
IV	19337	714		7405			2701	158	1581	1441		3684
1993 I	21530	790		7392			4623	198	1834	1597		3716
1992 jan	6541	250	163	2521	35	261	1033	45	608	505	27	1092
feb	6445	241	161	2459	43	292	933	43	631	475	26	1141
mar	6649	266	174	2418	39	327	998	46	658	524	33	1166
apr	5970	229	137	2117	54	292	874	48	572	428	35	1186
mai	5569	208	128	1846	47	306	800	43	565	402	34	1190
jun	6117	230	142	1959	41	306	1043	47	609	461	20	1260
jul	6813	226	146	2547	44	321	987	59	651	549	32	1251
aug	5896	236	159	2161	33	282	893	55	390	484		1165
sep	7033	257	181	2540			966	55	670	541		1382
oct	6849	240		2614			913	53	593	517		1319
nov	6160	237		2221			890	53	536	462		1230
dec	6327	237		2570			899	52	452	462		1135
1993 jan	6353	249		2159			1165	63	577	524		1193
feb	8014	252		2693			2191	66	630	510		1213
mar	7164	290		2540			1267	69	628	563		1310

AUSFUHR EXTRA-EG

EXPORTS EXTRA-EC

EXPORTATIONS EXTRA-CE

	EUR	UEBL	DK	D	GR	E	F	IRL	I	NL	P	UK	
0937	Insgesamt SITC 0-9 saisonbereinigt				Total SITC 0-9 seasonally adjusted				Total CTCI 0-9 désaisonné				
	<i>1985 = 100</i>												
1989	109.1	113.8	101.5	115.3	86.8	110.6	109.1	114.0	105.1	110.6	117.4	100.4	
1990	109.6	109.2	105.9	117.3	82.4	109.5	110.0	111.0	105.4	108.8	120.9	99.7	
1991	110.5	111.5	106.6	119.3	92.5	117.1	113.8	118.6	105.6	111.5	115.8	94.1	
1992	113.7	114.0		121.0			120.2	134.0	109.8	116.2		93.8	
1992 I		109.5	109.4		103.8	128.0	117.6	133.8	115.3	112.9	120.9	94.3	
II		112.5	105.0		83.5	124.0	117.9	138.8	109.8	114.3	110.1	96.8	
III		110.7	109.5				120.3	133.7	109.9	113.5		93.7	
IV		120.4					124.3	136.9	106.0	117.4		90.8	
1991 oct		117.9	110.0		88.8	134.0	130.1	131.0	109.6	117.4	121.1	95.7	
nov		111.8	101.5		101.2	126.9	118.6	127.5	105.6	113.5	116.9	90.2	
dec		113.9	106.4		82.3	122.0	117.0	112.4	113.0	109.1	112.8	99.9	
1992 jan		110.2	107.5		86.3	117.8	113.0	132.8	115.4	124.6	123.0	93.4	
feb		106.3	108.9		126.6	134.9	114.8	143.9	113.7	113.5	123.2	94.2	
mar		111.5	111.8		97.4	128.7	123.9	125.0	116.0	101.9	113.1	94.0	
apr		116.8	106.2		90.8	120.1	121.1	129.4	113.1	124.5	130.7	97.7	
mai		105.6	100.7		100.0	120.4	113.9	145.8	110.0	106.8	115.4	95.0	
jun		114.1	108.3		60.6	132.7	118.5	140.8	108.2	113.2	85.8	98.2	
jul		111.4	108.3		142.7	132.5	122.0	146.6	116.4	123.3	128.9	100.0	
aug		104.7	104.6		75.1	112.6	113.6	133.1	105.7	103.0		86.8	
sep		115.1	115.4				125.6	120.6	108.9	115.8		94.1	
oct		111.3					120.0	131.3	106.6	121.2		89.2	
nov		118.2					122.8	132.8	105.1	108.9		85.0	
dec		131.9					132.1	144.2	107.3	124.5		98.1	
0938	Insgesamt SITC 0-9				Total SITC 0-9				Total CTCI 0-9				
	<i>Mio ECU</i>												
	<i>1985 = 100</i>												
1985	378651	20502	12590	120572	2710	14242	59093	4082	52562	22402	2700	67197	
1989	109.1	113.8	101.5	115.3	86.8	110.6	109.1	114.0	105.1	110.6	117.4	100.4	
1990	109.6	109.2	105.9	117.3	82.4	109.5	110.0	111.0	105.4	108.8	120.9	99.7	
1991	110.5	111.5	106.6	119.3	92.5	117.1	113.8	118.6	105.6	111.5	115.8	94.1	
1992	113.7	114.0		121.0			120.2	134.0	109.8	116.2		93.8	
1992 I	109.9	109.2	105.7	118.7	90.2	117.8	116.5	127.6	104.6	112.0	115.9	89.9	
II	111.7	113.4	105.1	113.8	74.7	125.6	119.0	141.7	113.5	112.2	107.8	97.2	
III	110.0	105.9	105.0	120.2			113.4	129.3	105.4	109.6		91.8	
IV	122.3	126.4		131.3			131.5	138.4	115.7	124.5		96.4	
1993 I	111.4	122.8		123.1			97.3	146.8	109.4	121.9		94.1	
1992 jan	102.5	102.9	96.0	111.7	76.2	101.0	103.3	118.7	96.9	119.2	115.2	84.7	
feb	107.1	102.9	105.0	114.4	116.8	125.5	111.2	136.4	104.3	105.7	114.8	87.9	
mar	120.1	121.9	115.9	130.1	77.7	126.8	134.9	127.7	112.8	111.1	117.7	97.1	
apr	116.0	113.7	103.7	125.6	80.3	121.9	122.6	123.8	111.8	117.9	123.9	97.7	
mai	106.6	106.1	97.9	108.8	87.3	122.9	106.2	150.8	111.2	104.2	115.0	96.2	
jun	112.3	120.5	113.7	107.1	56.4	132.1	128.2	150.5	117.5	114.4	84.6	97.6	
jul	123.5	116.0	89.0	130.3	149.9	135.9	127.8	147.0	135.9	120.6	153.3	101.0	
aug	94.4	78.3	102.2	110.2	67.0	89.9	93.0	112.4	79.8	94.8		82.0	
sep	111.9	123.4	123.7	120.1			119.3	128.3	100.6	113.5		92.3	
oct	124.6	125.2		137.0			129.4	135.5	116.7	131.5		94.6	
nov	114.5	120.8		121.0			125.9	137.1	103.4	114.9		92.8	
dec	127.9	133.1		135.9			139.3	142.7	127.0	127.0		101.8	
1993 jan	97.5	94.5		108.9			83.1	132.4	98.8	115.8		83.2	
feb	110.1	123.5		124.4			95.8	144.2	110.5	117.8		86.7	
mar	126.5	150.3		136.0			112.9	163.7	118.9	132.1		112.4	

AUSFUHR EXTRA-EG
EXPORTS EXTRA-EC
EXPORTATIONS EXTRA-CE

	EUR	UEBL	DK	D	GR	E	F	IRL	I	NL	P	UK
0939	Nahrungs- und Genussmittel SITC 0-1				Food, drink and tobacco SITC 0-1				Produits alimentaires, etc CTCI 0-1			
	<i>Mio ECU</i>											
1989	30944	781	2682	4315	478	2175	7484	1205	2620	4923	313	3969
1990	30595	1012	2576	4533	506	2027	7292	1055	2517	4526	255	4297
1991	31146	1293	2707	5022	570	2266	7036	950	2759	3943	289	4312
1992	33648	1428		5277			7623	1119	3092	4385		4547
1992 I	8053	353	587	1397	173	578	1687	253	742	1152	72	1060
II	8390	335	634	1204	167	588	2020	317	834	1099	68	1124
III	8024	322	649	1283			1831	324	741	968		1153
IV	8951	420		1393			2069	231	776	1115		1210
1993 I	8212	321		1375			1773	238	744	1212		1071
1992 jan	2566	117	160	457	58	179	489	71	222	444	27	344
feb	2630	104	199	438	72	205	563	95	252	342	21	339
mar	2858	132	229	502	43	194	636	87	268	366	24	377
apr	2814	111	217	480	78	196	615	85	261	389	28	352
mai	2608	114	197	327	62	203	606	102	272	345	23	357
jun	2967	109	220	397	27	189	799	130	300	364	17	415
jul	2899	99	198	453	82	188	635	142	279	391	25	407
aug	2399	97	213	432	43	132	582	93	179	270		329
sep	2726	125	238	397			614	89	282	308		417
oct	3113	133		525			693	81	258	399		409
nov	2957	129		415			696	76	280	375		413
dec	2881	158		453			680	74	238	340		388
1993 jan	2443	75		440			488	72	232	419		312
feb	2691	122		463			598	77	246	393		335
mar	3078	125		472			686	89	267	400		423
0940	Rohstoffe SITC 2+4				Raw materials SITC 2+4				Matières premières CTCI 2+4			
	<i>Mio ECU</i>											
1989	9571	657	587	2179	238	661	1188	150	1086	1470	298	1058
1990	8846	565	486	2194	180	637	1017	107	915	1372	330	1044
1991	9303	559	519	2379	191	671	965	147	861	1548	344	1118
1992	9506	567		2360			963	144	944	1688		1119
1992 I	2437	147	141	604	39	177	264	33	235	417	86	292
II	2346	129	162	580	32	160	247	32	262	355	93	293
III	2200	131	96	567			211	34	226	409		267
IV	2445	162		610			242	45	221	434		266
1993 I	2511	131		607			255	40	214	532		314
1992 jan	738	48	45	184	9	50	78	12	61	142	31	79
feb	760	49	45	177	12	59	82	9	79	124	27	96
mar	939	50	51	243	18	68	104	13	95	151	28	117
apr	867	40	71	236	11	56	97	14	85	113	42	101
mai	760	46	47	173	14	52	69	10	86	139	30	93
jun	719	42	45	171	8	52	81	8	91	103	21	99
jul	780	42	25	210	14	54	77	16	90	110	40	102
aug	653	36	30	180	14	37	60	7	51	141		77
sep	768	53	40	177			73	11	85	157		88
oct	861	46		217			87	17	80	160		91
nov	774	54		194			78	10	64	131		90
dec	810	62		199			78	18	77	143		85
1993 jan	762	35		172			69	14	61	168		114
feb	794	41		198			94	14	65	169		95
mar	956	55		237			93	12	88	195		105

AUSFUHR EXTRA-EG
EXPORTS EXTRA-EC
EXPORTATIONS EXTRA-CE

	EUR	UEBL	DK	D	GR	E	F	IRL	I	NL	P	UK
0941	Brennstoffe SITC 3					Fuels SITC 3					Produits énergétiques CTCI 3	
						<i>Mio ECU</i>						
1989	9536	593	498	1170	224	873	1185	5	1244	825	116	2803
1990	11185	598	584	1385	280	794	1460	10	1392	883	120	3677
1991	10567	631	585	1464	474	698	1550	7	1543	782	49	2782
1992	10507	740		1476			1456	4	1563	654		3045
1992 I	2297	190	125	355	41	163	360	2	296	143	24	598
II	2601	194	137	377	30	152	399	0	439	156	13	703
III	2708	198	109	378			330	0	404	155		822
IV	2867	159		365			362	2	423	187		922
1993 I	3340	238		490			380	3	546	387		854
1992 jan	799	84	35	123	0	60	114	0	121	36	3	223
feb	723	34	44	116	31	53	128	2	90	50	10	164
mar	774	73	46	116	10	49	118	0	85	57	11	211
apr	767	66	39	133	5	42	131	0	84	42	11	213
mai	846	60	47	127	5	59	135	0	132	56	0	225
jun	988	68	52	116	20	51	133	0	224	59	2	265
jul	966	76	42	124	90	57	117	0	154	51	1	253
aug	875	63	34	122	6	52	114	0	152	48		284
sep	867	58	33	132			99	0	99	57		284
oct	1009	48		125			128	0	156	67		359
nov	863	49		103			125	0	128	70		255
dec	996	62		137			109	2	139	51		308
1993 jan	973	48		156			101	1	138	145		252
feb	1118	89		175			71	2	212	126		288
mar	1249	102		159			208	0	195	116		313
0942	Chemische Erzeugnisse SITC 5					Chemicals SITC 5					Produits chimiques CTCI 5	
						<i>Mio ECU</i>						
1989	48009	3189	1001	16920	151	1917	8783	1008	4238	3864	172	6765
1990	48553	3102	972	16973	133	1913	8611	1054	3931	3790	205	7870
1991	50873	3361	999	17816	147	2043	8905	1249	4031	3871	164	8287
1992	54208	3666		18132			9384	1535	4343	4944		8652
1992 I	13330	866	275	4676	33	523	2344	354	1073	987	32	2167
II	13512	961	280	4472	28	534	2362	390	1140	1067	41	2236
III	13197	902	260	4438			2259	363	1018	1297		2104
IV	13787	941		4546			2417	427	1111	1257		2145
1993 I	14520	970		5186			2349	440	1100	1245		2294
1992 jan	4251	279	87	1497	9	165	728	121	326	351	9	678
feb	4285	256	90	1479	13	175	791	126	342	313	13	686
mar	4795	330	99	1701	10	182	825	108	405	323	10	803
apr	4579	298	94	1658	9	163	763	107	380	312	16	780
mai	4350	295	86	1411	11	184	733	144	377	371	14	724
jun	4583	369	100	1403	9	187	866	139	383	384	11	732
jul	4808	323	82	1560	20	196	802	123	443	461	15	782
aug	4016	252	84	1454	10	119	695	118	244	374		654
sep	4373	327	94	1424			762	122	332	462		668
oct	4731	327		1549			807	147	363	455		740
nov	4310	280		1445			762	160	339	380		654
dec	4746	334		1552			848	120	410	423		752
1993 jan	4256	217		1553			698	160	334	368		658
feb	4802	339		1721			753	137	367	453		719
mar	5461	414		1912			898	144	399	424		917

AUSFUHR EXTRA-EG

EXPORTS EXTRA-EC

EXPORTATIONS EXTRA-CE

	EUR	UEBL	DK	D	GR	E	F	IRL	I	NL	P	UK
0943	Bearbeitete Waren SITC 6				Manufactured goods SITC 6				Articles manufacturés CTCI 6			
	<i>Mio ECU</i>											
1989	75378	9795	1246	24105	653	3882	10047	284	12010	2813	808	9733
1990	71820	8699	1342	23534	540	3654	9538	239	11252	2779	799	9444
1991	71591	8674	1313	23347	542	3925	9225	250	11205	3171	811	9128
1992	71074	8429		23267			9265	279	11505	3297		8347
1992 I	17028	2057	313	5692	157	948	2239	60	2742	707	184	1928
II	18087	2084	332	5563	115	1020	2337	74	3174	865	203	2320
III	17013	2035	307	5838			2097	68	2626	793		1995
IV	18807	2255		6173			2594	77	2963	827		2103
1993 I	17757	2474		5638			2182	76	2800	800		2179
1992 jan	5343	614	97	1837	38	272	714	18	849	274	61	567
feb	5500	687	100	1817	73	319	709	22	874	215	57	627
mar	6185	757	115	2039	45	357	816	20	1019	218	66	734
apr	6245	678	104	2105	33	360	811	19	1054	247	72	761
mai	5727	656	111	1683	47	315	699	27	1044	298	74	774
jun	6115	750	116	1775	35	345	827	28	1076	320	58	785
jul	6626	811	76	2132	62	326	842	27	1169	281	93	807
aug	4691	415	111	1854	39	246	533	18	650	239		541
sep	5696	810	121	1851			721	24	807	273		647
oct	6527	707		2238			899	24	990	298		704
nov	6017	780		1957			823	27	911	262		690
dec	6264	767		1978			871	26	1062	266		709
1993 jan	4955	706		1554			647	18	784	236		604
feb	5927	798		2026			722	26	923	272		651
mar	6875	970		2058			814	32	1093	292		924
0944	Maschinen und Fahrzeuge SITC 7				Machinery and transport equipment SITC 7				Machines et matériel de transport CTCl 7			
	<i>Mio ECU</i>											
1989	160064	5224	3619	69227	103	3881	27129	1299	20175	6413	443	22550
1990	169749	5557	4088	75440	122	4165	27985	1370	21158	6398	424	23043
1991	172626	5305	3840	75421	150	4569	31207	1521	21549	6847	403	21813
1992	180546	5481		77155			33536	1629	22232	8439		21794
1992 I	42755	1226	976	18647	50	1182	8153	407	5139	1645	95	5236
II	43828	1320	941	18089	33	1360	8127	429	5756	1927	105	5743
III	42991	1175	1022	18984			7843	349	5102	1905		5223
IV	50244	1702		21436			9389	445	6235	2437		5592
1993 I	43992	1420		20057			5472	530	5592	2020		6481
1992 jan	13124	387	312	5765	16	313	2292	126	1662	548	29	1674
feb	13794	389	320	6033	21	436	2466	142	1717	544	31	1695
mar	15838	450	345	6849	13	433	3395	139	1759	553	35	1867
apr	15312	456	287	6499	10	391	2927	129	1944	682	37	1950
mai	14023	419	277	5923	17	429	2355	153	1886	546	42	1976
jun	14493	444	377	5666	7	539	2845	147	1926	699	26	1816
jul	16224	400	282	6890	21	531	3009	122	2262	733	45	1929
aug	11932	289	296	5540	12	323	1999	104	1274	526		1534
sep	14835	486	444	6553			2834	124	1566	646		1760
oct	16487	583		7291			2927	133	1967	831		1754
nov	15185	535		6353			2957	132	1770	693		1770
dec	18573	583		7793			3504	180	2498	913		2068
1993 jan	13085	305		6009			1553	139	1764	649		1991
feb	14223	499		6594			1819	179	1848	571		1931
mar	16684	617		7454			2100	211	1980	800		2560

AUSFUHR EXTRA-EG

EXPORTS EXTRA-EC

EXPORTATIONS EXTRA-CE

	EUR	UEBL	DK	D	GR	E	F	IRL	I	NL	P	UK
0945	Verschiedene bearbeitete Waren SITC 8				Other manufactured articles SITC 8				Articles manufacturés divers CTIC 8			
	<i>Mio ECU</i>											
1989	56111	1295	2012	15920	456	2325	8201	512	13200	1642	1016	9530
1990	58900	1359	2136	17163	425	2366	8827	530	13387	1729	1129	9847
1991	56926	1357	2193	17315	382	2433	8043	565	12805	1780	1064	8990
1992	59199	1379		17804			8457	628	13314	2262		9053
1992 I	14561	351	590	4336	109	607	2077	154	3331	517	288	2200
II	13755	340	499	3923	82	635	2006	169	3101	504	204	2292
III	15307	311	575	4712			2108	153	3567	531		2369
IV	15405	378		4833			2262	152	3315	608		2192
1993 I	14390	360		4536			1907	166	3183	561		2204
1992 jan	4384	113	179	1310	41	155	647	46	932	174	100	688
feb	4901	118	198	1398	36	236	704	53	1164	157	98	740
mar	5276	120	213	1629	32	216	726	55	1235	186	90	773
apr	4811	115	165	1485	29	234	669	55	1006	162	72	819
mai	4359	105	163	1211	31	208	596	65	1011	161	77	732
jun	4585	120	172	1227	23	193	741	49	1083	181	55	741
jul	5769	105	142	1699	42	256	794	59	1489	189	125	869
aug	4401	90	207	1482	23	153	573	36	903	148		712
sep	5138	115	226	1532			742	58	1175	194		788
oct	5594	135		1804			794	48	1237	216		735
nov	4754	118		1433			722	49	990	201		711
dec	5057	126		1597			747	54	1089	191		746
1993 jan	4037	89		1279			525	45	939	163		615
feb	4970	122		1616			634	54	1125	192		671
mar	5384	150		1642			748	66	1120	206		918

EINFUHR INTRA-EG

IMPORTS INTRA-EC

IMPORTATIONS INTRA-CE

	EUR	UEBL	DK	D	GR	E	F	IRL	I	NL	P	UK
0946	Insgesamt SITC 0-9 saisonnalbereinigt				Total SITC 0-9 seasonally adjusted				Total CTCI 0-9 désaisonné			
	<i>1985 = 100</i>											
1989	133.8	125.8	105.2	118.1	142.3	254.5	141.3	116.0	140.0	121.3	248.7	134.7
1990	142.1	136.7	111.2	131.7	155.5	285.0	147.8	122.1	146.0	127.1	288.5	132.3
1991	150.5	141.8	117.6	154.9	163.3	316.1	152.6	123.2	151.0	129.8	324.2	125.3
1992	153.3	142.4		155.9			155.6	127.9	152.2	133.2		128.2
1992 I		153.5	120.1		158.1	347.3	152.8	127.6	159.6	132.9	345.9	128.4
II		143.1	116.8		185.1	353.2	152.8	126.5	158.1	129.3	333.8	132.2
III		130.2	120.9				156.4	125.0	153.0	132.5		129.6
IV		143.1					155.8	132.9	141.7	132.5		124.0
1991 oct		146.9	125.8		147.3	346.1	154.4	124.9	160.2	129.7	331.1	125.3
nov		139.1	117.3		196.1	340.3	146.9	121.4	151.1	125.4	293.7	126.2
dec		142.9	115.5		181.6	322.8	155.1	121.5	149.5	127.2	321.2	127.3
1992 jan		144.5	118.3		162.9	335.6	149.6	125.4	155.0	135.8	314.0	123.7
feb		146.0	118.3		187.0	343.2	151.6	128.1	163.3	131.9	337.5	130.7
mar		153.6	123.7		153.0	352.7	155.3	125.4	158.9	131.0	367.7	129.8
apr		150.9	118.4		212.9	324.2	153.9	124.7	158.0	134.2	358.6	132.6
mai		133.1	109.6		179.1	338.4	141.8	125.6	155.6	123.3	338.4	131.3
jun		142.5	122.1		165.5	338.1	160.3	130.7	157.5	130.4	268.7	130.9
jul		142.9	121.5		184.3	364.2	154.2	132.3	158.4	138.9	343.9	131.6
aug		133.2	114.4		159.1	309.3	149.6	126.9	141.9	123.4		128.2
sep		142.1	126.3				164.6	129.4	156.4	133.7		128.7
oct		137.3					154.5	128.2	143.6	130.5		118.8
nov		136.9					155.0	124.5	142.4	128.7		123.2
dec		148.6					156.7	132.0	140.2	137.6		129.7
0947	Insgesamt SITC 0-9				Total SITC 0-9				Total CTCI 0-9			
	<i>Mio ECU</i>											
1985	466742	50987	12304	110578	6424	13745	84131	9445	56288	50362	4679	67800
	<i>1985 = 100</i>											
1989	133.8	125.8	105.2	118.1	142.3	254.5	141.3	116.0	140.0	121.3	248.7	134.7
1990	142.1	136.7	111.2	131.7	155.5	285.0	147.8	122.1	146.0	127.1	288.5	132.3
1991	150.5	141.8	117.6	154.9	163.3	316.1	152.6	123.2	151.0	129.8	324.2	125.3
1992	153.3	142.4		155.9			155.6	127.9	152.2	133.2		128.2
1992 I	157.8	153.5	117.3	159.7	158.1	347.3	158.6	127.6	165.6	135.8	345.9	126.9
II	156.0	143.1	118.1	154.9	185.1	353.2	156.2	126.5	165.2	130.7	333.8	134.7
III	142.2	130.2	114.9	145.0			143.0	125.0	132.8	124.0		126.7
IV	155.3	143.1		164.0			160.7	132.9	145.4	136.0		124.6
1991 oct	166.7	157.0	138.5	168.8	158.1	365.0	168.4	139.8	175.0	141.5	347.2	137.2
nov	155.7	139.9	124.3	157.9	216.3	369.2	152.1	134.8	158.6	130.2	317.2	133.1
dec	146.4	138.0	116.3	150.0	214.5	312.9	151.3	109.7	145.7	122.5	315.8	117.6
1992 jan	149.2	146.9	106.9	154.9	150.1	303.7	149.2	121.7	157.2	131.4	302.4	117.4
feb	154.2	146.5	114.0	153.5	171.5	356.8	153.5	126.5	164.5	131.5	335.0	126.2
mar	170.0	167.0	131.0	170.6	152.5	381.5	173.2	134.5	175.1	144.4	400.4	137.1
apr	161.7	151.4	116.4	172.4	219.2	348.2	155.6	122.7	162.8	133.7	387.2	134.1
mai	150.0	130.4	112.2	148.3	173.7	358.2	142.4	128.9	167.9	123.8	363.7	131.8
jun	156.5	147.6	125.6	144.0	162.4	353.1	170.5	127.9	164.9	134.7	250.4	138.2
jul	160.2	129.7	109.1	170.8	187.5	380.3	155.9	130.0	160.9	132.9	368.6	142.3
aug	114.1	115.5	109.1	118.9	131.8	207.7	107.3	113.2	77.0	106.9		116.0
sep	152.3	145.3	126.5	145.4			165.7	132.0	160.3	132.2		121.6
oct	161.8	147.5		168.6			169.6	143.5	156.0	142.5		127.4
nov	152.5	137.2		158.2			160.4	136.6	148.0	133.1		128.0
dec	151.6	144.6		165.4			152.0	118.6	132.0	132.3		118.5

EINFUHR INTRA-EG

IMPORTS INTRA-EC

IMPORTATIONS INTRA-CE

	EUR	UEBL	DK	D	GR	E	F	IRL	I	NL	P	UK
0948	Nahrungs- und Genussmittel SITC 0-1				Food, drink and tobacco SITC 0-1				Produits alimentaires, etc CTCI 0-1			
	<i>Mio ECU</i>											
1989	73050	6490	1342	15758	1746	2575	11632	1358	12238	8328	771	10813
1990	75838	6940	1379	17636	1755	3112	11962	1386	11737	7935	943	11053
1991	84273	7817	1550	20625	1733	3977	13008	1557	13142	8289	1411	11162
1992	88677	8188		21752			13524	1648	13056	9218		11727
1992 I	21513	2029	369	5264	459	1087	3322	388	3525	2136	378	2556
II	22487	2034	407	5584	513	1006	3456	413	3343	2300	383	3047
III	21141	1948	418	5021			3228	413	3072	2158		2947
IV	23256	2191		5883			3518	435	3115	2407		3177
1991 oct	7743	738	144	1745	117	406	1212	161	1297	753	109	1061
nov	7741	668	141	1837	175	453	1188	146	1210	733	102	1087
dec	7389	725	122	1864	205	380	1120	123	1091	731	113	916
1992 jan	6997	657	112	1719	149	322	1087	133	1203	691	110	813
feb	6925	645	125	1667	161	378	1046	121	1161	672	124	823
mar	7592	727	132	1878	149	388	1189	134	1161	772	144	919
apr	7691	706	129	2052	196	364	1150	128	1103	758	150	954
mai	7394	620	132	1851	167	340	1094	141	1160	734	137	1019
jun	7402	708	146	1681	150	302	1212	144	1080	808	97	1073
jul	7378	630	138	1842	156	400	1073	143	1058	757	137	1045
aug	6528	605	133	1598	130	326	983	126	918	667		906
sep	7235	713	147	1582			1172	144	1096	734		996
oct	7735	707		1880			1214	158	1107	800		1056
nov	7475	694		1815			1208	153	960	781		1144
dec	8046	790		2188			1096	125	1047	826		978
0949	Rohstoffe SITC 2+4				Raw materials SITC 2+4				Matières premières CTCI 2+4			
	<i>Mio ECU</i>											
1989	26830	3280	413	6798	236	1904	3435	261	5050	2487	472	2495
1990	25523	3042	379	6407	256	1726	3412	239	4912	2315	460	2375
1991	25102	3013	388	6304	359	1646	3445	233	4755	2246	476	2237
1992	24093	2927		6331			3251	219	4268	2243		2216
1992 I	6592	815	108	1657	63	431	921	62	1229	554	127	624
II	6310	789	97	1628	59	424	826	55	1209	529	125	570
III	5305	629	102	1435			731	46	903	485		517
IV	5728	687		1612			766	57	927	547		505
1991 oct	2305	275	33	573	19	163	319	20	455	205	39	204
nov	2157	263	34	529	34	164	282	20	402	180	42	206
dec	1948	235	37	493	30	137	274	16	324	181	39	180
1992 jan	2056	242	39	510	16	130	290	20	400	180	41	188
feb	2135	267	30	527	26	144	307	20	397	174	42	201
mar	2400	305	39	620	22	157	324	22	432	200	44	235
apr	2297	280	33	676	29	143	291	19	401	182	44	201
mai	2026	235	33	530	16	140	254	18	394	176	43	185
jun	1987	274	31	422	14	141	282	18	414	171	37	184
jul	1966	191	25	561	20	141	253	14	365	178	29	188
aug	1361	186	36	391	14	76	186	14	151	128		159
sep	1979	252	40	482			292	18	388	178		170
oct	2030	243		571			276	19	344	184		169
nov	1872	213		510			252	17	325	180		179
dec	1826	232		530			239	20	258	183		157

EINFUHR INTRA-EG

IMPORTS INTRA-EC

IMPORTATIONS INTRA-CE

	EUR	UEBL	DK	D	GR	E	F	IRL	I	NL	P	UK
0950	Brennstoffe SITC 3				Fuels SITC 3				Produits énergétiques CTCI 3			
	<i>Mio ECU</i>											
1989	21694	4224	203	7054	62	539	3486	654	921	2126	416	2009
1990	24768	4937	290	7532	99	756	4131	798	1275	2415	404	2130
1991	25720	5370	364	8102	86	974	4121	598	1116	2481	459	2050
1992	22952	5239		6730			3736	489	1116	2079		1807
1992 I	5962	1453	68	1754	13	216	877	118	368	484	123	487
II	5520	1124	97	1692	23	236	890	109	237	531	99	482
III	5627	1231	112	1685			907	116	230	544		433
IV	5824	1419		1599			1058	145	280	535		405
1991 oct	2279	444	38	739	5	90	355	50	94	227	42	194
nov	2078	468	29	621	8	92	321	51	103	187	37	161
dec	2238	554	29	651	8	81	349	37	149	189	32	159
1992 jan	2163	502	20	647	4	70	328	45	172	171	33	173
feb	1968	448	29	593	6	74	306	32	130	139	48	162
mar	1831	503	19	515	3	72	243	42	67	173	42	152
apr	1889	386	40	667	10	38	280	37	80	166	32	153
mai	1790	337	25	535	7	106	284	36	75	197	36	153
jun	1841	401	32	490	6	93	327	36	82	168	31	175
jul	2004	445	24	609	8	103	325	41	67	189	38	155
aug	1785	390	38	552	10	57	287	40	80	178		125
sep	1837	396	51	523			294	36	83	177		153
oct	1848	383		561			352	44	86	151		124
nov	2016	456		551			383	49	108	213		144
dec	1960	581		486			322	52	86	171		136
0951	Chemische Erzeugnisse SITC 5				Chemicals SITC 5				Produits chimiques CTCI 5			
	<i>Mio ECU</i>											
1989	76844	8494	1839	15589	1228	4530	13966	1566	11239	7769	1319	9305
1990	80998	8912	1948	16485	1285	4958	14699	1608	11550	7706	1506	10341
1991	83812	9329	2006	17562	1371	5357	14807	1703	11676	7802	1594	10604
1992	86522	9260		17915			15456	1738	12078	8516		10578
1992 I	22765	2423	539	4658	325	1538	4250	477	3430	2030	457	2638
II	22140	2351	526	4486	404	1498	3869	449	3353	2082	412	2710
III	20477	2227	493	4389			3520	408	2580	2041		2769
IV	20819	2263		4382			3808	407	2715	2083		2462
1991 oct	7497	821	183	1486	121	508	1345	148	1101	698	140	945
nov	6920	734	163	1423	135	462	1179	145	970	626	130	954
dec	6041	644	147	1295	132	368	1123	108	805	533	116	770
1992 jan	7345	790	155	1492	103	464	1431	161	1115	687	142	806
feb	7422	757	176	1535	112	519	1352	152	1126	638	151	903
mar	7999	877	208	1631	110	555	1466	164	1189	705	165	929
apr	7626	835	174	1665	151	486	1346	150	1067	702	159	891
mai	7065	736	168	1441	126	513	1139	152	1093	666	156	876
jun	7449	780	184	1380	127	499	1384	147	1193	714	98	942
jul	7637	731	150	1701	142	558	1288	147	1072	726	152	972
aug	5457	692	160	1219	73	284	899	124	410	609		864
sep	7383	805	183	1470			1333	137	1098	705		933
oct	7452	798		1528			1376	150	1005	755		878
nov	6906	721		1422			1274	139	978	676		826
dec	6460	744		1432			1158	119	731	652		759

EINFUHR INTRA-EG

IMPORTS INTRA-EC

IMPORTATIONS INTRA-CE

	EUR	UEBL	DK	D	GR	E	F	IRL	I	NL	P	UK
0952	Bearbeitete Waren SITC 6			Manufactured goods SITC 6				Articles manufacturés CTCI 6				
	<i>Mio ECU</i>											
1989	120986	13868	2710	25818	2284	5865	23402	1885	14086	12510	2634	15925
1990	125410	14537	2738	27539	2341	6700	24277	2021	13731	13185	2981	15360
1991	125965	14439	2743	29506	2344	7326	23466	1993	13158	13070	3251	14670
1992	125203	13938		29885			23282	2047	12984	12993		14138
1992 I	32565	3769	704	7424	529	1988	6169	504	3564	3366	825	3720
II	32900	3638	715	7612	590	2043	6232	520	3688	3337	820	3706
III	28890	3234	666	7026			5192	517	2818	3026		3417
IV	30582	3316		7823			5673	507	2914	3164		3295
1991 oct	11781	1412	267	2695	211	675	2182	197	1256	1242	280	1365
nov	10634	1121	238	2511	232	652	1919	184	1125	1111	263	1277
dec	9276	1043	219	2242	260	575	1665	142	936	886	254	1055
1992 jan	10267	1209	212	2318	170	615	1932	162	1132	1079	253	1185
feb	10584	1162	236	2413	175	655	2016	168	1159	1101	269	1230
mar	11715	1399	257	2693	185	718	2221	174	1273	1186	304	1305
apr	11513	1311	228	2913	245	695	2125	160	1193	1108	310	1224
mai	10435	1060	230	2384	191	689	1900	177	1222	1052	308	1221
jun	10953	1266	257	2315	154	660	2207	182	1273	1176	201	1261
jul	11132	1053	209	2846	215	725	2044	186	1197	1086	299	1271
aug	7164	981	211	1821	143	372	1064	148	392	808		1011
sep	10594	1200	246	2359			2083	183	1229	1132		1135
oct	11169	1238		2803			2110	194	1080	1193		1178
nov	10217	1054		2524			1960	175	1060	1072		1119
dec	9196	1023		2497			1603	138	774	899		998
0953	Maschinen und Fahrzeuge SITC 7			Machinery and transport equipment SITC 7				Machines et matériel de transport CTCI 7				
	<i>Mio ECU</i>											
1989	218703	15880	4443	39497	2693	16549	47844	3332	28961	18629	5022	35852
1990	236908	17910	4838	47367	3205	17846	49606	3367	31857	20402	5842	34668
1991	257149	18433	5148	62302	3466	19650	52906	3288	33412	21021	6250	31273
1992	264096	18574		61624			54823	3566	34205	21739		33226
1992 I	67260	5050	1232	16043	872	5329	13450	884	8994	5563	1675	8168
II	68468	4762	1260	15689	1064	5707	13630	926	9425	5344	1641	9018
III	58847	4001	1147	13598			12289	849	7205	4717		8065
IV	68250	4784		16294			14690	912	8579	5886		7976
1991 oct	23784	1660	532	5811	257	1912	4871	281	3253	1855	563	2780
nov	22479	1565	487	5255	444	2000	4461	298	2987	1802	514	2666
dec	22235	1650	467	4984	394	1700	4773	258	2956	1897	549	2607
1992 jan	20760	1614	378	5160	282	1536	4061	267	2688	1777	482	2516
feb	21776	1617	384	4990	344	1830	4260	302	3030	1786	517	2716
mar	24724	1819	470	5893	246	1964	5130	315	3276	2000	676	2936
apr	23169	1672	405	5599	409	1826	4398	302	3131	1872	643	2910
mai	22092	1426	396	5133	323	1934	4141	318	3259	1646	582	2933
jun	23207	1664	458	4956	333	1947	5091	307	3035	1827	416	3175
jul	22912	1391	397	5475	362	1921	4386	307	3062	1734	626	3251
aug	14805	1081	329	3348	249	933	2985	251	1287	1304		2491
sep	21130	1528	421	4775			4918	291	2856	1679		2322
oct	23195	1586		5536			5059	310	2992	1975		2657
nov	22169	1533		5345			4769	313	2866	1860		2658
dec	22887	1665		5414			4862	289	2720	2051		2660

EINFUHR INTRA-EG

IMPORTS INTRA-EC

IMPORTATIONS INTRA-CE

	EUR	UEBL	DK	D	GR	E	F	IRL	I	NL	P	UK	
0954	Verschiedene bearbeitete Waren SITC 8			Other manufactured articles SITC 8					Articles manufacturés divers CTCl 8				
	<i>Mio ECU</i>												
1989	70406	7049	1634	15724	881	2976	14957	1604	5282	8241	980	11079	
1990	78828	8046	1723	18449	1040	4006	16137	1803	5908	9123	1307	11286	
1991	85025	8530	1849	22234	1125	4450	16522	1942	6473	9626	1657	10617	
1992	88326	8908		23027			16672	2028	6663	9868		11025	
1992 I	23116	2487	495	5881	275	1337	4340	493	1824	2728	442	2814	
II	20220	1952	445	5073	312	1208	3912	445	1656	2179	408	2630	
III	22311	2325	502	5764			4175	533	1613	2540		2769	
IV	22564	2162		6308			4244	557	1570	2377		2812	
1991 oct	8052	795	188	2089	116	422	1508	205	641	894	174	1021	
nov	7116	658	154	1902	128	399	1301	183	541	763	139	947	
dec	6491	607	147	1801	118	338	1291	143	463	676	122	785	
1992 jan	6999	751	150	1900	80	341	1324	142	531	863	112	805	
feb	7757	832	161	1933	94	482	1456	171	618	930	150	929	
mar	8360	904	184	2048	101	514	1559	180	674	936	180	1080	
apr	7075	693	155	1868	132	433	1307	148	551	741	167	880	
mai	6271	583	141	1512	96	374	1164	149	548	683	150	869	
jun	6874	675	148	1693	84	401	1441	147	557	755	91	881	
jul	8115	772	152	2271	99	505	1552	162	629	862	148	963	
aug	6261	702	178	1592	87	330	1112	167	318	768		848	
sep	7935	851	172	1901			1512	204	666	911		958	
oct	8094	801		2174			1493	214	592	888		981	
nov	7307	676		1976			1389	192	523	779		984	
dec	7163	684		2158			1362	151	455	710		848	

AUSFUHR INTRA-EG

EXPORTS INTRA-EC

EXPORTATIONS INTRA-CE

	EUR	UEBL	DK	D	GR	E	F	IRL	I	NL	P	UK	
0955	Insgesamt SITC 0-9 saisonbereinigt					Total SITC 0-9 seasonally adjusted					Total CTCI 0-9 désaisonné		
						<i>1985 = 100</i>							
1989	134.1	134.9	128.7	140.9	139.1	159.5	150.4	148.4	144.5	113.2	175.9	107.1	
1990	140.7	141.0	141.9	141.1	126.0	183.2	159.1	148.5	156.3	116.7	202.5	117.9	
1991	147.4	144.7	155.2	144.6	138.1	208.4	170.7	154.7	161.8	117.3	211.9	129.0	
1992	149.2	144.1		148.7			176.3	172.6	159.2	116.5		124.9	
1992 I		151.4	163.7		147.2	224.7	179.7	167.2	167.1	120.0	238.7	129.8	
II		149.4	165.1		124.9	226.1	178.3	178.9	159.8	116.3	199.9	129.3	
III		130.3	163.4				177.6	166.1	161.4	116.9		122.6	
IV		142.9					172.6	178.7	149.5	114.1		118.7	
1991 oct		145.4	151.2		125.6	223.5	181.6	165.9	164.8	118.9	224.3	134.9	
nov		138.9	162.3		118.4	209.0	172.9	164.9	152.7	114.6	197.4	128.5	
dec		140.0	147.1		120.2	205.8	167.4	158.8	169.4	113.5	201.3	135.4	
1992 jan		147.2	158.8		150.4	203.5	178.2	170.5	168.4	120.8	248.6	126.0	
feb		142.2	165.2		170.1	233.8	180.2	175.5	163.9	121.5	235.4	130.6	
mar		146.8	166.4		160.3	215.0	177.0	161.4	167.9	117.4	205.0	131.9	
apr		146.6	160.0		136.2	216.4	181.7	166.3	162.1	121.6	230.5	131.5	
mai		140.3	157.5		150.1	209.7	170.0	187.0	156.4	110.2	216.5	129.1	
jun		147.3	176.9		123.8	216.5	179.8	167.4	159.5	116.7	152.6	128.2	
jul		143.7	165.2		169.8	213.7	176.8	172.7	163.5	123.9	235.2	130.1	
aug		139.9	156.1		150.4	197.2	167.3	176.7	158.8	106.1		114.7	
sep		145.4	169.1				184.7	173.2	161.1	119.5		122.3	
oct		141.2					167.2	179.6	155.4	116.4		116.8	
nov		136.7					171.7	175.4	151.2	110.5		118.3	
dec		142.8					176.3	175.7	143.2	115.5		121.4	
0956	Insgesamt SITC 0-9					Total SITC 0-9					Total CTCI 0-9		
						<i>Mio ECU</i>							
						<i>1985 = 100</i>							
1985	466594	49557	10217	120055	3225	16371	68797	9388	49855	70286	4661	64183	
1989	134.1	134.9	128.7	140.9	139.1	159.5	150.4	148.4	144.5	113.2	175.9	107.1	
1990	140.7	141.0	141.9	141.1	126.0	183.2	159.1	148.5	156.3	116.7	202.5	117.9	
1991	147.4	144.7	155.2	144.6	138.1	208.4	170.7	154.7	161.8	117.3	211.9	129.0	
1992	149.2	144.1		148.7			176.3	172.6	159.2	116.5		124.9	
1992 I	155.4	151.4	163.5	155.5	147.2	224.7	187.5	167.2	163.5	123.9	238.7	125.5	
II	152.1	149.4	167.7	146.3	124.9	226.1	182.8	178.9	166.8	116.2	199.9	132.3	
III	138.3	130.3	156.1	142.9			158.5	166.1	150.7	109.1		114.5	
IV	150.1	142.9		150.0			175.6	178.7	155.9	117.1		127.4	
1991 oct	165.4	163.0	160.3	159.2	147.6	236.5	199.8	171.0	183.8	128.9	237.7	144.7	
nov	152.4	141.7	174.2	150.8	132.7	239.3	178.1	179.0	154.0	121.6	206.4	135.8	
dec	143.6	129.3	138.8	141.0	180.5	214.5	154.7	151.8	173.7	106.8	192.2	140.6	
1992 jan	148.2	150.8	156.7	148.2	132.7	194.3	182.9	161.3	154.3	122.1	251.8	110.8	
feb	151.8	142.4	160.8	147.8	158.8	247.1	182.3	168.9	164.3	118.7	240.5	125.3	
mar	166.2	160.9	173.1	170.5	150.2	232.7	197.3	171.6	172.0	130.9	223.8	140.4	
apr	157.1	150.5	160.1	162.0	127.6	222.1	190.0	163.4	162.0	119.9	230.0	132.4	
mai	146.0	140.7	157.5	138.7	137.4	229.5	167.6	201.5	158.3	110.8	220.4	132.8	
jun	153.2	156.9	185.5	138.1	109.6	226.7	190.9	171.9	180.2	118.0	149.1	131.5	
jul	153.4	133.1	143.7	155.2	168.4	215.0	175.6	169.8	188.8	114.8	264.0	131.3	
aug	109.5	105.4	147.2	123.1	128.7	111.7	116.4	146.9	100.1	92.1		90.0	
sep	152.2	152.3	177.3	150.5			183.6	181.5	163.1	120.5		122.0	
oct	162.4	160.4		166.9			187.0	183.2	174.0	127.1		126.7	
nov	147.6	139.3		144.8			177.5	186.9	148.8	116.6		127.1	
dec	140.1	129.0		138.3			162.3	165.9	144.9	107.7		128.4	

AUSFUHR INTRA-EG

EXPORTS INTRA-EC

EXPORTATIONS INTRA-CE

	EUR	UEBL	DK	D	GR	E	F	IRL	I	NL	P	UK
0957	Nahrungs- und Genussmittel SITC 0-1				Food, drink and tobacco SITC 0-1				Produits alimentaires, etc CTCI 0-1			
	<i>Mio ECU</i>											
1989	72594	7534	4007	9820	1272	3839	16414	3307	4970	15572	498	5360
1990	74675	7332	4471	9632	1098	3929	17491	3094	5416	16128	594	5490
1991	82153	8078	4831	11108	1358	4674	18172	3462	6070	17033	669	6699
1992	86376	8488		11561			19126	4195	6029	17766		7171
1992 I	21241	2031	1201	2744	396	1447	4829	909	1398	4406	157	1721
II	21820	2157	1256	2809	263	1392	4699	1093	1588	4675	154	1734
III	20545	2093	1210	3007			4505	1110	1550	4215		1662
IV	22557	2183		3001			5126	1087	1491	4296		2052
1991 oct	7781	785	411	1048	122	313	1827	373	590	1558	77	676
nov	7496	694	471	978	117	606	1686	343	529	1337	72	664
dec	7108	689	377	928	178	531	1487	266	517	1352	52	730
1992 jan	7033	691	401	937	137	462	1591	312	466	1467	52	516
feb	6726	636	386	778	122	511	1558	282	446	1379	50	577
mar	7482	704	414	1029	137	474	1680	315	485	1560	55	628
apr	7390	724	394	1037	108	484	1666	324	494	1539	51	570
mai	7024	669	412	815	97	464	1477	376	531	1556	56	571
jun	7406	764	450	957	58	444	1556	393	564	1580	47	593
jul	7190	685	395	1104	114	314	1498	374	582	1501	59	562
aug	6145	646	387	974	86	219	1364	350	408	1202		475
sep	7210	761	428	929			1642	386	560	1512		625
oct	7880	754		1089			1786	398	556	1539		737
nov	7368	721		931			1725	385	480	1394		669
dec	7309	708		981			1615	304	455	1362		646
0958	Rohstoffe SITC 2+4				Raw materials SITC 2+4				Matières premières CTCI 2+4			
	<i>Mio ECU</i>											
1989	25247	2308	835	4369	563	1213	5585	642	1155	5682	946	1950
1990	23513	2122	858	4078	415	1473	4898	551	1048	5157	869	2045
1991	22432	1980	794	4230	358	1694	4369	481	1080	5030	695	1721
1992	21774	1967		4331			4223	491	1000	5176		1524
1992 I	5964	551	192	1156	70	304	1307	119	269	1424	174	399
II	5647	500	200	1079	121	300	1212	122	267	1277	163	406
III	4801	429	130	1025			796	123	216	1194		335
IV	5251	477		1071			896	127	249	1223		383
1991 oct	2074	197	52	414	19	116	409	49	117	482	62	157
nov	1857	183	92	360	15	132	365	45	104	377	49	135
dec	1717	156	72	339	41	90	323	40	95	368	57	136
1992 jan	1891	173	57	374	15	91	426	37	86	448	63	121
feb	1933	184	63	352	27	106	421	44	88	458	60	130
mar	2140	194	71	430	28	107	460	38	95	518	51	148
apr	2001	171	71	420	29	95	450	41	96	440	55	132
mai	1836	163	65	329	45	105	370	41	88	427	67	135
jun	1811	167	64	331	47	101	392	39	82	409	41	139
jul	1643	139	39	382	47	77	291	46	72	349	68	134
aug	1300	116	39	295	51	56	169	32	54	381		75
sep	1857	174	51	348			336	46	91	464		127
oct	1880	175		386			329	49	99	467		130
nov	1724	158		348			314	43	80	388		125
dec	1647	144		337			252	35	70	368		129

AUSFUHR INTRA-EG

EXPORTS INTRA-EC

EXPORTATIONS INTRA-CE

	EUR	UEBL	DK	D	GR	E	F	IRL	I	NL	P	UK
0959	Brennstoffe SITC 3				Fuels SITC 3				Produits énergétiques CTCI 3			
	<i>Mio ECU</i>											
1989	21445	2006	272	1731	150	784	2223	83	884	8584	174	4554
1990	23860	2083	326	1705	181	875	2402	104	1280	8806	240	5857
1991	24820	2458	439	1556	152	1010	2793	109	1123	9205	202	5772
1992	21954	2032		1607			2691	123	1058	7978		4871
1992 I	5708	487	124	396	13	198	572	33	244	2295	76	1268
II	5145	490	106	408	31	186	644	31	287	1660	38	1263
III	5197	489	150	404			690	27	317	1722		1119
IV	5749	547		399			661	33	210	2299		1220
1991 oct	2087	182	60	129	14	106	225	12	95	790	29	444
nov	2180	206	46	131	12	119	241	8	95	881	14	428
dec	2303	183	37	107	20	106	187	8	148	871	21	616
1992 jan	2017	218	42	122	4	43	186	13	88	835	22	443
feb	1885	130	41	142	2	96	175	11	93	775	30	390
mar	1806	139	41	132	7	59	211	9	63	686	24	434
apr	1797	157	46	136	0	66	207	9	61	614	15	486
mai	1777	167	24	136	15	67	223	12	109	581	16	426
jun	1571	166	36	136	16	53	215	10	117	465	7	351
jul	1675	162	55	131	11	76	229	9	99	521	29	353
aug	1755	159	29	131	12	55	219	9	124	565		437
sep	1767	167	66	143			242	9	94	636		329
oct	1883	158		138			225	13	97	756		369
nov	1896	170		137			216	10	68	743		439
dec	1971	218		124			220	9	45	800		413
0960	Chemische Erzeugnisse SITC 5				Chemicals SITC 5				Produits chimiques CTCI 5			
	<i>Mio ECU</i>											
1989	70052	9257	621	19097	109	1929	12832	1660	4834	11865	406	7441
1990	73772	9829	646	19316	97	2115	13510	1897	4822	11516	460	9565
1991	75706	10054	719	19551	108	2240	14197	2193	5128	10955	437	10126
1992	79542	10305		19855			14712	2668	5605	12348		10298
1992 I	20553	2753	206	5291	22	626	3908	689	1446	2855	112	2644
II	20434	2668	227	5013	22	622	3817	721	1496	3012	102	2736
III	19025	2407	227	4772			3602	627	1301	2988		2437
IV	18849	2436		4780			3372	640	1361	2878		2481
1991 oct	6858	897	67	1764	7	200	1338	175	488	954	39	928
nov	6271	826	61	1651	8	176	1189	189	390	893	34	854
dec	5493	715	47	1387	8	160	972	162	460	721	36	825
1992 jan	6683	943	63	1729	7	177	1304	232	453	928	38	811
feb	6659	866	69	1670	8	234	1254	233	489	930	37	869
mar	7211	944	74	1892	8	215	1351	225	505	997	37	964
apr	6983	903	67	1870	9	211	1324	219	486	938	40	918
mai	6481	794	77	1531	6	206	1158	312	474	988	36	900
jun	6969	971	83	1612	7	204	1335	190	536	1086	25	919
jul	6887	828	79	1706	26	215	1256	205	528	1083	37	923
aug	5184	688	71	1411	6	121	942	179	287	822		636
sep	6955	891	78	1656			1404	243	486	1083		878
oct	7018	930		1764			1303	234	504	1095		847
nov	6220	759		1604			1134	216	443	950		825
dec	5611	747		1411			936	190	414	832		809

AUSFUHR INTRA-EG

EXPORTS INTRA-EC

EXPORTATIONS INTRA-CE

	EUR	UEBL	DK	D	GR	E	F	IRL	I	NL	P	UK
0961	Bearbeitete Waren SITC 6			Manufactured goods SITC 6				Articles manufacturés CTCI 6				
	<i>Mio ECU</i>											
1989	120265	19623	1442	31948	1087	5040	18572	1194	16705	11700	1826	11128
1990	123499	19806	1568	31803	939	5598	19067	1262	17964	11221	2096	12174
1991	123898	19179	1690	31303	1035	5847	19401	1319	18169	10972	2239	12744
1992	123884	18242		31108			19830	1371	18321	11470		12373
1992 I	32169	4897	453	8249	264	1581	5287	343	4703	2811	591	2990
II	32398	4779	460	7671	223	1632	5300	347	4982	2929	573	3502
III	28714	4211	453	7484			4510	335	4071	2658		2860
IV	30159	4315		7703			4719	346	4563	2780		3020
1991 oct	11748	1823	160	2843	97	586	1883	126	1758	1032	223	1217
nov	10464	1563	151	2646	85	512	1642	128	1500	948	193	1095
dec	9069	1333	111	2304	110	439	1314	103	1487	678	160	1031
1992 jan	10324	1623	145	2672	69	457	1756	110	1505	920	203	864
feb	10415	1558	146	2613	103	582	1664	116	1520	885	193	1035
mar	11431	1716	161	2964	92	542	1868	117	1678	1006	195	1092
apr	11006	1598	145	2805	62	585	1814	110	1621	917	219	1129
mai	10410	1520	148	2425	100	543	1633	124	1568	917	220	1214
jun	10982	1661	167	2442	60	504	1853	112	1794	1095	134	1160
jul	11017	1499	128	2845	96	556	1757	123	1715	956	213	1130
aug	7148	1034	151	2130	86	312	1018	91	821	705		701
sep	10548	1678	174	2510			1735	121	1536	997		1030
oct	11431	1696		2962			1800	126	1745	1072		990
nov	10123	1433		2533			1650	122	1497	938		1059
dec	8604	1186		2208			1268	98	1321	770		971
0962	Maschinen und Fahrzeuge SITC 7			Machinery and transport equipment SITC 7				Machines et matériel de transport CTCI 7				
	<i>Mio ECU</i>											
1989	223477	17761	2985	80367	123	11078	39439	4659	26917	15165	1743	23240
1990	238577	19758	3321	80786	142	13380	42296	4440	28998	16751	2069	26638
1991	253250	20389	3626	83033	151	15901	47696	4201	29874	16259	2169	29951
1992	258952	20282		86844			49277	4239	28387	17449		29109
1992 I	67439	5387	943	22795	42	4301	13250	1071	7190	4407	666	7389
II	67438	5479	1067	21739	27	4441	13119	1097	7926	4231	544	7769
III	57256	4177	848	20205			10280	939	6352	3996		6321
IV	66399	5171		22105			12630	1131	6918	4654		7630
1991 oct	23754	1927	279	7594	13	1653	4681	348	2867	1475	188	2729
nov	22221	1600	332	7481	9	1484	4197	412	2337	1470	180	2720
dec	21799	1550	262	7221	11	1400	3795	371	2902	1360	171	2757
1992 jan	20942	1747	283	7103	10	1228	4275	304	2180	1435	249	2129
feb	21997	1686	317	7267	16	1557	4351	385	2400	1327	219	2473
mar	24500	1954	343	8425	15	1516	4624	382	2610	1646	198	2787
apr	23149	1863	327	7960	6	1359	4477	332	2615	1458	225	2526
mai	21630	1734	313	7047	16	1521	3975	420	2517	1290	182	2617
jun	22659	1882	427	6733	5	1561	4667	345	2794	1483	137	2626
jul	21782	1456	270	7255	24	1411	3998	323	2762	1511	202	2570
aug	13997	989	262	5521	17	607	2248	277	1325	1052		1529
sep	21477	1732	316	7428			4034	339	2266	1433		2223
oct	23416	1928		8157			4216	338	2478	1573		2409
nov	21691	1680		7039			4230	398	2192	1594		2492
dec	21292	1564		6909			4184	394	2247	1487		2730

AUSFUHR INTRA-EG

EXPORTS INTRA-EC

EXPORTATIONS INTRA-CE

	EUR	UEBL	DK	D	GR	E	F	IRL	I	NL	P	UK
0963	Verschiedene bearbeitete Waren SITC 8				Other manufactured articles SITC 8				Articles manufacturés divers CTCl 8			
	<i>Mio ECU</i>											
1989	69890	5487	1700	17007	1042	2159	8087	2017	15977	6180	2599	7634
1990	77681	6259	1955	17834	1095	2550	9319	2123	17565	7224	3106	8651
1991	83118	6756	2302	18192	1184	2675	10370	2361	18589	7799	3464	9425
1992	87090	7270		18696			11024	2736	18356	9174		9497
1992 I	22659	1870	640	4914	340	719	2987	660	4964	2218	1006	2341
II	19925	1728	579	4121	299	662	2548	687	4063	2103	755	2379
III	21921	1670	608	4937			2786	651	4833	2249		2331
IV	22070	1930		4724			2709	737	4495	2332		2446
1991 oct	8005	696	205	1769	118	245	1054	221	1658	775	304	959
nov	6887	557	208	1496	107	226	851	242	1393	705	260	842
dec	6446	518	178	1341	101	195	773	202	1549	539	249	800
1992 jan	6949	587	196	1513	112	187	921	220	1574	680	352	605
feb	7604	609	211	1590	114	278	988	217	1740	726	345	785
mar	8107	674	233	1810	114	255	1078	222	1650	811	309	951
apr	6879	600	189	1598	121	226	905	210	1287	668	289	786
mai	6302	523	183	1285	87	218	749	256	1237	688	279	797
jun	6744	605	207	1238	91	218	895	220	1540	747	187	795
jul	8035	534	155	1716	133	277	1004	220	2031	724	417	825
aug	5875	478	199	1528	83	150	697	185	1110	637		611
sep	8011	658	254	1694			1085	246	1692	887		895
oct	8248	747		1803			1027	243	1698	903		873
nov	7049	592		1486			886	258	1377	776		810
dec	6772	591		1434			796	236	1420	653		763

VERBRAUCHERPREISE
CONSUMER PRICES
PRIX A LA CONSOMMATION

	EUR	B	DK	D(*)	GR	E	F	IRL	I	L	NL	P	UK	USA
1009	Sonstige Güter und Dienstleistungen einschliesslich Gaststättenverzeh				Other goods and services including drinks and meals out					Autres biens et services repas et boissons à l'extérieur inclus				
	<i>EUR 12 = 100</i>													
	<i>1985 = 100</i>													
1985	100.0	3.1	1.1	14.4	1.3	12.4	17.2	0.4	19.9	0.1	4.3	1.6	24.1	
1989	124.4	117.0	116.7	111.9	180.3	137.4	120.3	120.0	131.0	114.3	105.3	160.7	124.3	125.0
1990	132.1	120.6	120.0	114.5	209.5	149.5	126.0	124.5	139.0	119.3	107.5	180.4	134.9	134.6
1991	141.2	127.0	122.1	118.0	244.9	162.9	128.7	129.7	148.5	124.2	110.7	205.0	148.8	145.3
1992	150.0	133.4	124.7	124.2	280.5	178.2	136.2	135.7	157.7	129.9	115.3	216.7	159.0	155.1
1992 II	149.2	133.0	124.5	122.5	279.6	177.3	136.2	134.1	156.7	129.2	115.2	215.0	158.2	153.3
III	151.0	135.4	125.2	124.2	282.8	179.9	137.4	138.4	158.6	130.8	115.9	220.2	160.4	156.1
IV	153.2	134.9	125.9	128.7	292.3	182.4	138.4	136.2	161.1	132.0	116.4	223.8	161.8	159.4
1993 I		136.9	126.1	132.6	299.7	156.7	139.6	138.8	163.6	134.0	117.1	231.0	163.2	162.1
II		137.2	126.8	134.4	309.6	159.8	140.7	138.3	166.0	135.5	118.4	235.2	166.3	
1992 mai	149.2	132.9	124.5	122.4	280.5	177.4	136.2		156.8	129.4	115.4	215.2	158.3	153.5
jun	149.7	134.0	124.5	122.9	281.6	178.0	136.6		157.5	129.6	115.5	217.7	158.7	153.7
jul	150.4	136.0	125.2	122.9	279.8	178.7	137.1		157.9	130.4	115.8	218.0	160.0	154.3
aug	151.0	136.1	125.2	124.3	282.1	179.6	137.4		158.6	130.5	115.9	220.4	160.3	155.7
sep	151.7	134.1	125.2	125.5	286.6	181.3	137.8		159.3	131.4	116.0	222.1	160.9	158.3
oct	152.4	134.0	125.9	127.1	291.1	181.8	138.1		160.1	131.7	116.3	222.5	161.4	159.1
nov	153.4	135.4	125.9	129.2	292.6	182.5	138.5		161.4	132.2	116.4	223.6	162.0	159.2
dec	153.6	135.4	125.9	129.7	293.3	182.8	138.6		161.8	132.2	116.5	225.2	162.0	160.1
1993 jan		136.1	125.9	131.8	298.0	155.6	139.3		162.6	133.8	117.0	228.7	162.8	161.7
feb		137.0	125.9	132.7	297.7	156.6	139.6		163.7	133.9	117.1	232.1	163.4	162.1
mar		137.6	126.6	133.3	303.3	157.8	140.0		164.4	134.2	117.3	232.2	163.4	162.5
apr		137.1	126.6	133.5	304.9	158.9	140.4		165.3	134.7	118.2	233.1	166.1	162.9
mai		137.1	126.6	134.5	306.2	159.8	140.7		166.1	135.6	118.5	235.6	166.3	163.6
jun		137.4	127.2	135.2	317.7	160.7	140.9		166.7	136.0	118.5	236.9	166.6	
jul		140.0	127.2	136.0	315.1	161.7	141.3			136.8	118.9	237.7	167.6	

**LANDWIRTSCHAFTLICHE
ERZEUGERPREISE**
**AGRICULTURAL PRODUCTION
PRICES**
**PRIX AGRICOLES
A LA PRODUCTION**

	EUR	B	DK	D(*)	GR	E	F	IRL	I	L	NL	P	UK
1103	Produkte tierischen Ursprungs				Livestock products					Produits d'origine animale			
						<i>EUR 10 = 100</i>							
						<i>1985 = 100</i>							
1985		4.0	4.1	19.6	3.8	21.5	3.7	17.9	0.2	10.5			14.7
1989		102.0	104.0	101.0	160.6	110.9	108.3	121.5	112.3	116.3	101.4	123.3	114.2
1990		92.6	95.3	94.2	187.7	102.8	104.1	107.0	111.5	113.1	92.5	126.8	113.0
1991		90.2	92.0	91.5	207.9	100.1	100.1	102.5	111.0	102.4	93.3	121.9	110.8
1992		95.7	92.5	93.5	233.6	100.4	101.3	106.4	114.0	101.8	92.4	116.3	117.5
1992 II		95.7	96.8	95.2	229.7	98.5	99.0	108.6	111.6	101.8	94.4		112.5
III		94.9	90.4	93.2	238.2	99.6	100.1	106.7	111.2	101.0	92.3		122.2
IV		95.7	87.0	89.6	245.4	100.6	102.7	105.6	118.0	101.1	88.5		119.5
1993 I		88.1	82.6	86.8	245.0	101.3	99.0	110.3	118.8	100.4	83.1		124.1
II		84.4	81.2	86.1	245.0	100.0	94.8	117.0	118.2	97.8	81.2		127.4
1992 mai		95.8	96.9	95.0	231.5	98.9	98.2	108.9	111.0	101.1	94.6		110.8
jun		95.1	96.0	95.1	229.0	97.0	97.5	108.4	109.8	101.7	94.8		110.6
jul		95.1	92.9	93.8	231.9	99.0	97.7	106.6	109.6	100.8	93.3		120.9
aug		94.0	90.0	93.2	238.8	100.2	99.3	106.7	109.5	100.3	91.4		123.4
sep		95.7	88.2	92.5	243.9	99.7	103.2	106.9	114.5	102.0	92.3		122.4
oct		97.0	87.8	90.7	249.5	99.5	103.2	106.6	117.6	101.3	90.5		122.4
nov		97.3	87.8	90.5	244.9	100.6	102.8	106.0	118.3	101.1	89.8		117.2
dec		92.9	85.5	87.5	241.7	101.6	102.0	104.1	118.1	100.8	85.2		118.8
1993 jan		89.3	82.7	86.1	246.5	102.7	99.6	105.3	118.9	100.5	84.2		119.9
feb		87.5	82.4	86.5	244.0	101.7	98.2	109.8	117.3	100.9	82.3		124.2
mar		87.3	82.6	87.9	244.4	99.6	99.0	115.8	120.3	99.8	82.8		128.3
apr		85.4	82.3	86.4	255.0	99.5	95.7	116.1	121.5	99.0	80.0		129.9
mai		84.1	80.0	85.4	238.9	100.0	94.4	119.2	117.8	97.7	81.7		126.8
jun		83.7	81.4	86.5	241.0	100.4	94.4	115.7	115.4	96.8	82.0		125.5
jul		82.5		85.4			94.1						121.1

LÖHNE

WAGES AND SALARIES

SALAIRES

	EUR	B	DK	D(*)	GR	E	F	IRL	I	L	NL	P	UK	USA	
1201	Stundenlöhne Industrie – nominal					Hourly wages industry – nominal <i>EUR 12 = 100</i>					Salaires horaires industrie – nominaux				
	<i>1985 = 100</i>														
1985	100.0	2.9	1.5	28.7	1.5	4.5	19.0	0.8	9.3	0.2	3.8	3.4	24.4		
1989	124.1	110.0	128.4	116.5	176.4	136.7	115.8	125.6	124.6	115.2	108.5	160.9	132.5	110.0	
1990	133.0	116.0	133.7	122.5	210.6	149.5	121.5	132.4	133.6	118.8	111.9	184.0	144.4	113.7	
1991		122.4	139.8	129.9	245.8	163.0	127.5	139.9	145.1		117.4	211.5	157.2	117.4	
1992		127.8		137.6			132.9		154.5				167.5	120.5	
1989 I	121.0	107.3	126.8	113.6	166.9	132.1	113.9	123.5	122.2	113.1	107.6	158.3	128.2	109.2	
II	123.3	109.2	128.2	116.2	172.9	135.2	115.4	125.0	123.0	116.0	108.5	159.2	131.5	109.6	
III	125.5	111.3	128.9	117.8	176.4	138.6	116.3	126.2	126.4	115.9	108.8	161.8	135.1	110.3	
IV	126.5	112.4	129.6	118.3	189.5	141.0	117.5	127.9	126.8	115.7	109.1	164.4	135.4	110.8	
1990 I	128.9	114.3	131.6	118.9	200.6	144.9	119.0	129.4	131.3	117.9	110.3	174.4	138.1	111.5	
II	131.9	115.8	133.6	121.1	206.7	148.7	121.0	131.9	131.5	120.1	111.5	184.3	143.2	113.2	
III	135.1	116.4	134.4	124.7	211.1	152.1	122.5	132.7	135.8	119.1	112.4	187.3	148.0	114.7	
IV	136.1	117.6	135.3	125.4	223.9	152.2	123.7	135.5	135.9	118.1	113.3	190.2	148.4	115.5	
1991 I		120.0	137.7	125.9	230.5	156.4	125.2	137.1	140.6		115.2	201.9	151.7	116.3	
II		121.6	140.0	128.0	241.1	162.5	126.5	140.0	141.6		117.1	213.6	156.8	117.0	
III		123.5	140.5	132.4	250.9	165.7	128.7	140.3	148.7		118.2	214.8	159.5	118.1	
IV		124.5	140.9	133.5	260.8	167.5	129.8	142.2	149.4		119.2	215.9	160.7	118.4	
1992 I		125.9	142.9	134.0	271.3		130.8	144.0	153.8			227.4	163.4	118.9	
II		127.7	144.8	135.6	275.5		132.4	145.9	154.0			238.8	165.8	120.2	
III		128.2		139.9			133.7		154.7				169.9	120.7	
IV		129.3		140.9			134.7		155.5				171.0	122.3	
1202	Stundenlöhne Industrie – real					Hourly wages industry – in real terms <i>1985 = 100</i>					Salaires horaires industrie – réels				
1989	106.7	102.6	108.7	111.8	95.4	106.6	102.9	110.3	100.7	109.6	106.6	106.6	108.8	95.4	
1990	108.2	104.5	110.3	114.5	94.7	109.2	104.4	112.5	101.4	109.0	107.3	107.7	108.3	93.6	
1991		106.8	112.6	117.4	92.5	112.4	106.1	115.3	103.6		108.3	111.6	111.4	92.7	
1992		108.9		119.5			108.0		104.9				114.4	92.4	
1989 I	106.1	101.4	109.3	110.0	95.3	105.6	102.7	110.3	100.8	109.1	106.8	108.5	108.6	96.5	
II	106.4	102.1	108.8	111.4	94.9	106.9	102.8	110.5	99.9	110.8	106.8	107.0	108.3	95.3	
III	107.4	103.2	108.8	113.0	94.9	106.9	102.9	109.9	101.7	109.8	106.6	105.8	110.2	95.1	
IV	106.8	103.5	108.0	112.7	96.6	107.2	103.1	110.6	100.3	108.6	106.3	105.2	108.3	94.7	
1990 I	107.2	104.4	109.9	112.1	98.5	108.2	103.5	110.9	101.8	109.3	107.2	106.7	108.5	93.7	
II	107.9	105.0	110.7	113.5	94.8	110.1	104.4	112.6	100.6	111.0	107.4	109.2	107.5	94.1	
III	109.3	104.4	110.5	116.4	93.1	110.2	104.8	112.5	102.5	109.4	107.4	108.2	109.3	93.8	
IV	108.4	104.2	110.2	116.0	92.5	108.4	104.8	114.2	100.7	106.4	107.3	106.7	107.9	92.9	
1991 I		105.7	112.2	115.5	93.0	110.0	105.3	114.6	102.4		108.4	109.7	109.7	92.8	
II		106.8	113.0	116.4	91.9	113.5	105.6	116.1	101.7		109.1	113.5	111.1	92.8	
III		107.3	113.0	118.7	93.5	113.4	106.7	114.8	105.6		107.9	112.2	112.5	92.9	
IV		107.6	112.4	118.8	91.4	113.0	106.8	115.7	104.6		107.8	111.1	112.2	92.5	
1992 I		108.3	113.7	117.9	92.6		107.1	116.1	106.1			114.0	113.5	92.2	
II		109.2	114.1	118.0	90.8		107.6	116.8	105.0			115.7	112.7	92.5	
III		108.8		121.2			108.6		104.6				115.6	92.1	
IV		109.2		120.9			108.8		103.9				115.9	92.7	

FINANZSTATISTIKEN

FINANCIAL STATISTICS

STATISTIQUES FINANCIERES

	ECU	BFR	DKR	DM	DR	PTA	FF	IRL	LIT	HFL	ESC	UKL	USD	YEN	
1303	Wechselkurs						Exchange rate				Taux de change				
							<i>1 USD = ...</i>								
1986	1.016	44.73	8.102	2.174	140.06	140.25	6.935	0.7473	1493.0	2.453	149.82	0.6833	1.000	168.71	
1987	0.867	37.33	6.837	1.797	135.49	123.43	6.010	0.6727	1296.2	2.025	140.95	0.6117	1.000	144.57	
1988	0.846	36.75	6.729	1.755	141.82	116.43	5.955	0.6564	1301.0	1.976	143.91	0.5621	1.000	128.12	
1989	0.908	39.39	7.309	1.880	162.39	118.40	6.377	0.7053	1371.4	2.120	157.45	0.6113	1.000	137.96	
1990	0.785	33.42	6.187	1.616	158.42	101.95	5.446	0.6047	1198.2	1.821	142.63	0.5630	1.000	144.77	
1991	0.807	34.17	6.399	1.659	182.29	103.93	5.642	0.6213	1240.4	1.870	144.50	0.5671	1.000	134.50	
1992	0.770	32.15	6.037	1.562	190.71	102.37	5.293	0.5879	1232.5	1.758	134.99	0.5697	1.000	126.95	
1992 II	0.786	33.22	6.236	1.614	191.82	101.38	5.441	0.6048	1217.2	1.818	135.52	0.5536	1.000	131.35	
III	0.722	30.15	5.647	1.463	181.44	95.18	4.959	0.5515	1133.6	1.649	126.28	0.5258	1.000	124.89	
IV	0.789	31.91	5.985	1.551	202.58	110.78	5.264	0.5883	1361.6	1.744	138.56	0.6347	1.000	123.02	
1993 I	0.840	33.69	6.289	1.635	219.91	116.62	5.546	0.6549	1544.6	1.839	149.12	0.6775	1.000	120.98	
II	0.829	32.94	6.209	1.618	220.09	121.19	5.457	0.6635	1503.7	1.816	152.31	0.6513	1.000	109.99	
1992 jun	0.767	32.40	6.062	1.574	190.82	99.02	5.299	0.5895	1190.5	1.773	130.81	0.5395	1.000	129.91	
jul	0.730	30.70	5.736	1.490	182.79	94.84	5.029	0.5591	1129.4	1.681	126.16	0.5211	1.000	125.69	
aug	0.713	29.91	5.600	1.452	179.49	93.23	4.925	0.5469	1102.7	1.637	125.21	0.5155	1.000	126.30	
sep	0.721	29.83	5.604	1.447	182.04	97.47	4.924	0.5484	1168.6	1.630	127.45	0.5408	1.000	122.67	
oct	0.755	30.54	5.722	1.483	192.39	105.58	5.031	0.5642	1307.2	1.669	132.18	0.6046	1.000	121.17	
nov	0.807	32.65	6.112	1.587	206.25	113.83	5.369	0.6015	1364.4	1.786	141.52	0.6549	1.000	123.88	
dec	0.807	32.53	6.120	1.581	209.12	112.94	5.393	0.5990	1413.2	1.778	141.97	0.6444	1.000	124.00	
1993 jan	0.825	33.26	6.235	1.616	215.87	114.67	5.479	0.6120	1491.9	1.817	145.41	0.6524	1.000	125.07	
feb	0.846	33.88	6.310	1.643	220.57	117.50	5.564	0.6751	1548.7	1.849	149.74	0.6956	1.000	120.91	
mar	0.848	33.92	6.324	1.647	223.28	117.69	5.595	0.6776	1593.2	1.851	152.21	0.6846	1.000	116.98	
apr	0.819	32.84	6.130	1.596	217.42	115.63	5.395	0.6543	1533.8	1.793	148.01	0.6465	1.000	112.23	
mai	0.822	32.02	6.171	1.606	217.92	121.03	5.415	0.6590	1476.1	1.802	151.66	0.6457	1.000	110.43	
jun	0.844	33.95	6.326	1.652	224.95	126.92	5.561	0.6771	1501.4	1.853	157.25	0.6618	1.000	107.30	
jul	0.878	35.40	6.638	1.713	234.52	134.46	5.837	0.7085	1582.9	1.927	167.27	0.6679	1.000	107.59	
aug	0.882	35.94	6.912	1.695	237.57	138.81	5.932	0.7187	1605.0	1.907	173.25	0.6703	1.000	103.81	

FINANZSTATISTIKEN
FINANCIAL STATISTICS
STATISTIQUES FINANCIERES

	B	DK	D	GR	E	F	IRL	I	L	NL	P	UK	USA	JAP	
1306	Zinssatz für Schatzwechsel (3 Monate)						Rate on 3-month treasury bills %				Taux des bons du trésor à 3 mois				
1989	8.7		4.6	16.4	13.2	9.4	9.7	12.7		6.8	13.6	13.0	8.1	3.0	
1990	9.7		5.7	18.5	13.8	10.2	11.0	12.1			17.0	14.0	7.5	5.0	
1991	9.4		6.6	18.8	12.4	9.7	10.1	12.5			17.7	10.8	5.4	5.4	
1992	9.4		7.9	17.7	12.3	10.5	7.7	12.5			16.1	8.9	3.4	3.6	
1992 III	9.6		8.2	17.3	8.1	10.7	7.0	14.1			15.2	9.4	3.1	3.3	
IV	8.7		7.9	18.6	13.8	10.6	0.0	13.1			15.4	6.8	3.1	3.1	
1993 I	8.5			19.0	13.5	11.6	3.4	10.7			9.4	5.6	3.0	2.8	
II	7.4			18.3	12.0	8.1	2.7	10.0			9.5	5.3	3.0	2.4	
III	8.7			17.7	10.3	7.3		8.1			10.9	5.1	3.0		
1992 jul	9.6		8.4	17.0	12.1	10.5	10.3	13.5			16.7	9.4	3.2	3.6	
aug	9.8		8.4	17.5	12.1	10.8	10.7	13.3			15.0	9.6	3.1	3.1	
sep	9.5		7.9	17.5	0.0	10.8	0.0	15.6			13.9	9.2	2.9	3.1	
oct	8.8		7.9	17.5	13.7	11.1	0.0	13.4			15.0	7.5	2.9	3.1	
nov	8.7		7.9	19.3	13.3	10.0	0.0	13.3			15.3	6.5	3.1	3.1	
dec	8.7		7.9	19.0	14.3	10.8	0.0	12.5			16.0	6.4	3.2	3.1	
1993 jan	8.2		7.9	19.0	14.1	11.7	0.0	10.8			14.6	6.1	3.0	3.1	
feb	8.8		7.6	19.0	13.2	11.8	0.0	10.5			13.5	5.4	2.9	2.4	
mar	8.3			19.0	13.3	11.3	10.2	10.8			0.0	5.4	2.9	3.0	
apr	8.0			18.8	12.8	9.1	8.0	10.7			0.0	5.4	2.9	2.4	
mai	7.2			18.3	12.4	7.8	0.0	10.0			15.5	5.3	3.0	2.4	
jun	6.9			17.8	10.8	7.3	0.0	9.2			12.9	5.2	3.1	2.4	
jul	7.2			17.5	10.9	7.7	0.0	8.6			11.0	5.1	3.0	2.4	
aug	9.1			17.5	10.2	7.1	0.0	8.0			10.9	5.1	3.0	2.4	
sep	9.9			18.0	9.8	7.0		7.7			10.6	5.2	2.9		
1307	Geldvolumen Bestände am Periodenende: M1						Money supply end of period: M1 T/T-4 %				Disponibilités monétaires fin de période: M1				
1992 II	2.8		6.5	24.3	5.7	-2.1	5.2	10.0	3.8	3.3	10.7		11.1	3.2	
III	0.7		7.6	25.5	3.9	-0.0	0.7	5.1	2.8	6.1	15.8		13.4	5.5	
IV	-1.4		10.8	12.0	-0.8	1.2	0.9	0.4	1.7	4.1	17.0		14.0	3.9	
1993 I			9.6	13.3	-3.1	0.4	2.4	3.6		8.2	15.3		10.7	5.0	
II			9.6	13.0	-3.0	0.8	2.3	2.8			14.2		12.7	3.4	
							T/T-12 %								
1992 jun	2.8		6.5	24.3	5.7	-2.1	5.2	10.0		3.3	10.7		11.1	3.2	
jul	1.9		5.3	18.2	4.6	0.3	8.9	7.4		5.0	13.2		11.7	7.7	
aug	4.2		6.9	22.9	5.9	-0.3	4.8	5.3		4.8	13.6		12.5	1.7	
sep	0.7		7.6	25.5	3.9	-0.0	0.7	5.1		6.1	15.8		13.4	5.5	
oct	1.2		8.6	18.7	-1.6	1.0	2.7	5.6		8.8	11.7		14.4	7.0	
nov	0.7		12.3	20.9	-0.0	-0.0	-3.5	2.5		6.8	19.4		14.3	0.4	
dec	-1.4		10.8	12.0	-0.8	1.2	0.9	0.4		4.1	17.0		14.0	3.9	
1993 jan			10.2	10.1	-3.2	1.1	-3.1	2.1		7.4	18.6		13.3	6.7	
feb			9.7	12.9	-1.9	0.9	-1.9	3.0		5.9	19.2		11.5	2.9	
mar			9.6	13.3	-3.1	0.4	2.4	3.6		8.2	15.3		10.7	5.0	
apr			9.1	8.2	-4.8	-1.7	-1.6	1.8		5.6	11.6		10.9	4.1	
mai			9.3	14.0	-2.9	-1.2	-2.4	2.2		6.6	12.6		12.0	-1.2	
jun			9.6	13.0	-3.0	0.8	2.3	2.8			14.2		12.7	3.4	
jul			10.3	15.0	-2.0	-99.9	2.5	3.6			12.5				
aug			9.7	11.6			4.7	5.2							

FINANZSTATISTIKEN

FINANCIAL STATISTICS

STATISTIQUES FINANCIERES

	B	DK	D	GR	E	F	IRL	I	L	NL	P	UK	USA	JAP
1308	Spareinlagen Bestände am Periodenende						Savings deposits end of period				Dépôts d'épargne fin de période			
							<i>T/T-4 %</i>							
1992 II	5.0		1.8		5.6		15.3	9.1	6.4	4.9	37.1		15.5	
III			3.2		3.8		18.4	7.5	4.6	4.8	32.4		15.8	
IV			2.6		1.6		10.2	10.3	6.1	4.8	25.3		13.6	
1993 I			5.0		1.7		5.9	11.4		4.3	21.0		9.9	
II			6.3		1.9		6.7	10.5		3.9	16.5		6.4	
							<i>T/T-12 %</i>							
1992 jun	5.0		1.8		5.6		15.3	9.1	6.4	4.9	37.1		15.5	
jul	3.0		3.4		5.0		12.6	8.7	5.6	5.3	35.2		15.1	
aug	3.6		3.4		4.3		12.7	8.0	5.2	5.0	33.7		15.4	
sep			3.2		3.8		18.4	7.5	4.6	4.8	32.4		15.8	
oct			3.1		2.8		12.3	9.7	4.9	4.6	30.0		15.4	
nov			2.9		1.9		11.1	10.4	4.7	4.4	27.8		14.7	
dec			2.6		1.6		10.2	10.3	6.1	4.8	25.3		13.6	
1993 jan			3.5		2.6		8.9	10.3		4.3	23.8		11.5	
feb			4.3		2.0		7.7	10.9		4.4	23.2		11.6	
mar			5.0		1.7		5.9	11.4		4.3	21.0		9.9	
apr			5.5		1.6		4.9	11.8		4.3	18.5		8.0	
mai			5.9		1.3		6.3	11.5		4.2	16.8		7.1	
jun			6.3		1.9		6.7	10.5		3.9	16.5		6.4	
jul			6.8		2.5		8.5	10.8		3.0	15.8			
aug			7.5				9.4	11.5			15.1			
1309	Auslandguthaben ohne Gold Bestände am Periodenende: brutto						Total foreign assets excluding gold end of period: gross				Avoirs sur l'extérieur or exclu fin de période : brut			
							<i>Mio ECU</i>							
1989	8994	5344	50718	2693	34643	20561	3389	39031		13791	8314	29046	53091	70140
1990	8913	7769	49807	2503	37576	26977	3831	46158		12825	10625	26299	53002	57582
1991	9083	5522	46983	3870	49087	23330	4281	36302		13273	15384	31241	49713	53738
1992	11566	9255	76237	4018	38136	22652	2883	23167		18385	16032	30708	50509	60025
1992 II	10908	5278	47759	3372	53700	24991	4243	25922		13213	18872	31777	49194	52524
III	9183	5711	86019	3057	40311	20807	2783	20155		15893	16461	28871	48260	51751
IV	11566	9255	76237	4018	38136	22652	2883	23167		18385	16032	30708	50509	60025
1993 I	11008	10546	58499	3942	37174	24881	4697	24280		22686	14109	30576	52715	60797
II	11487	7997	58730	3989	35851	27633	5685	23882		21711	14171	31919	54185	77016
1992 jun	10908	5278	47759	3372	53700	24991	4243	25922		13213	18872	31777	49194	52524
jul	10313	5301	45939	3486	51151	23586	3927	19409		12817	19055	31432	48089	51525
aug	10386	5187	46620	3375	48974	22012	3910	16441		12619	19087	30252	46868	50225
sep	9183	5711	86019	3057	40311	20807	2783	20155		15893	16461	28871	48260	51751
oct	8992	7226	69131	3345	40921	26443	3074	23739		16231	15796	30166	49382	55792
nov	8040	7094	69812	3001	34735	25749	2777	27269		16461	15231	30688	49927	58295
dec	11566	9255	76237	4018	38136	22652	2883	23167		18385	16032	30708	50509	60025
1993 jan	11154	6456	70478	3854	40972	24637	3234	24361		18489	16615	30898	49891	59114
feb	11859	10356	66233	4079	40037	28084	3493	24408		24503	16542	32371	52548	61350
mar	11008	10546	58499	3942	37174	24881	4697	24280		22686	14109	30576	52715	60797
apr	11366	8053	56585	4004	33150	27446	5317	22688		21311	13381	30707	52177	64603
mai	11395	7506	57602	3610	33618	27091	5535	21379		21162	13610	31106	53534	67276
jun	11487	7997	58730	3989	35851	27633	5685	23882		21711	14171	31919	54185	77016
jul	11630	10917	67425	6228	37709		6415	23823		24266	15575		56610	80346
aug	10655	8673	90441	6671	35932		5838	22382		28028			55840	85586

FINANZSTATISTIKEN

FINANCIAL STATISTICS

STATISTIQUES FINANCIERES

	B	DK	D	GR	E	F	IRL	I	L	NL	P	UK	USA	JAP
1312	Anleihen des privaten Sektors – Rendite				Yield on fixed interest private sector securities				Obligations du secteur privé rendement					
								%						
1989		10.7	7.2		13.4	9.3		11.1	7.8	7.4	15.2	11.3	9.7	5.6
1990		11.4	9.0		14.6	10.7			9.3	9.1	15.6	12.8	9.8	7.6
1991		10.7	8.9		12.6	9.7			9.0	9.0	15.3	11.3	9.2	7.1
1992		10.7	8.3		12.3	9.3			8.8	8.4	13.3	10.4	8.5	5.9
1992 III		11.0	8.6		12.6	9.6			9.0	8.7	12.6	10.3	8.3	5.7
IV		10.9	7.6		12.9	8.8			8.7	7.6	13.3	10.2	8.4	5.5
1993 I		10.9	6.9		12.2	8.3			7.9	6.9	12.2	9.8	8.0	5.1
II		10.5	6.8		11.6	7.5			7.6	6.6		9.5	7.7	5.6
III		10.4	6.4		10.6	6.8			7.4	6.2		8.6		5.0
1992 jul		10.8	8.7		11.9	9.7			8.9	8.7	12.6	10.1	8.4	5.8
aug		11.0	8.8		13.0	9.8			9.0	8.9	12.2	10.4	8.3	5.6
sep		11.1	8.4		12.8	9.3			9.0	8.6	12.9	10.4	8.3	5.6
oct		10.9	7.8		13.0	8.9			8.8	7.8	12.9	10.5	8.4	5.6
nov		10.8	7.6		12.9	8.9			8.7	7.5	13.4	10.1	8.5	5.5
dec		11.0	7.5		12.8	8.7			8.5	7.5	13.4	10.1	8.3	5.4
1993 jan		10.8	7.2		12.6	8.6			8.0	7.2	12.8	10.0	8.2	5.3
feb		11.1	7.0		12.2	8.2			7.9	6.9	12.3	9.8	8.0	4.9
mar		10.8	6.6		11.8	8.0			7.8	6.6	11.6	9.5	7.8	5.0
apr		10.7	6.7		11.9	7.8			7.7	6.7	11.8	9.5	7.8	5.5
mai		10.4	6.8		11.7	7.6			7.6	6.6		9.7	7.8	5.7
jun		10.3	6.8		11.1	7.2			7.5	6.6		9.4	7.7	5.6
jul		10.5	6.6		10.7	7.1			7.3	6.4		9.0		5.3
aug		10.4	6.4		10.7	6.7			7.4	6.2		8.4		5.0
sep		10.3	6.1		10.4	6.6			7.6	6.1		8.3		4.7

ZAHLUNGSBILANZ

BALANCE OF PAYMENTS

BALANCE DES PAIEMENTS

	EUR	UEBL	DK	D	GR	E	F	IRL	I	NL	P	UK	USA	JAP
1401	Handelsbilanz (FOB / FOB)				Trade balance (FOB / FOB)					Balance commerciale (FOB / FOB)				
	<i>Mio ECU</i>													
1989	1643	894	2193	70454	-6696	-22299	-9675	2888	-1892	7372	-4429	-37167	-105093	69877
1990	1434	-251	3822	57070	-7963	-19502	-10664	2363	259	8042	-5346	-26395	-85099	49784
1991	-30774	-228	3831	18967	-9883	-24922	-8093	2589	-602	8617	-6349	-14702	-59665	83616
1992			5550	25101	-1063	-23928	1318	4600	1646	8303	-7377	-18907	-73751	102157
					0									
1990 III	1448	45	966	14088	-1496	-4833	-3356	425	2288	1801	-1192	-7287	-24844	13282
IV	-398	-198	1020	8937	-2552	-4590	-2871	462	493	2749	-1567	-2279	-22882	13443
1991 I	-11032	-605	904	5805	-2644	-5136	-3583	299	-1780	2437	-1435	-5294	-10684	15478
II	-11252	669	928	1318	-2378	-6459	-1861	682	-761	2052	-1768	-3675	-11047	19653
III	-8549	-276	944	4468	-2069	-6607	-2001	728	595	1781	-1551	-4560	-20556	23598
IV	83	-16	1055	7399	-2791	-6720	-648	880	1345	2347	-1595	-1173	-17378	24887
1992 I			1238	6223	-2591	-5970	-21	898	-2405	2141	-1562	-5080	-10910	24844
II			1291	4713	-2747	-6747	721	1334	-945	1986	-1850	-5268	-16457	24791
III			1305	8419	-2398	-6192	-94	1160	2623	1730	-1878	-5740	-23327	24489
IV			1716	5741	-2893	-5018	711	1208	2373	2446	-2088	-2819	-23058	28033
1993 I			1632	7477	-2459				0	0		-6074	-20090	29508
II				206					0	0		0		
1402	Saldo der unsichtbaren Transaktionen				Balance of invisible trade					Balance des invisibles				
	<i>Mio ECU</i>													
1989	-321	2021	-3209	-18245	4386	12372	4580	-3332	-7834	-145	4574	4512	13038	-18095
1990	-12412	3026	-2777	-19854	5119	9980	-1403	-2318	-11868	-62	5196	2550	14406	-21354
1991	-18905	4115	-2042	-35105	8815	11402	2686	-1388	-16480	-2521	5828	5786	55119	-24154
1992			-1967	-44632	9114	9586	1883	-2408	-21298	-3050	7206	2987	26004	-11264
1990 III	1672	280	-390	-6939	1579	3823	1357	-179	-1828	299	1860	1809	2406	-7520
IV	-1090	953	-618	-3175	1904	2164	56	-670	-3184	-478	1219	739	4764	-7471
1991 I	-10120	630	-719	-10096	1301	2344	-422	-320	-4321	-139	965	657	24022	-7843
II	-1823	1066	-644	-6417	2088	1817	958	-798	-3126	-413	1317	2329	14576	-3915
III	-161	920	-20	-9588	3138	4470	1706	248	-3734	-688	2241	1145	6518	-6943
IV	-6809	1499	-658	-9013	2287	2771	444	-518	-5300	-1281	1304	1656	10004	-5452
1992 I			-378	-10373	1856	1877	-1373	-355	-4701	-271	1863	986	10435	-2977
II			-474	-9732	2401	1151	796	-903	-3279	-1169	1670	-1	3931	-2131
III			45	-14663	2297	3533	493	-429	-7270	-565	2134	1068	7396	-4098
IV			-1159	-9831	2560	3024	1967	-721	-6048	-1045	1538	934	4242	-2058
1993 I			-503	-12266	2226				0	-1666		1004	8075	673
II				-10554					0	-1551		0		

ZAHLUNGSBILANZ

BALANCE OF PAYMENTS

BALANCE DES PAIEMENTS

	EUR	UEBL	DK	D	GR	E	F	IRL	I	NL	P	UK	USA	JAP
1403	Bilanz der laufenden Posten saldo				Current account balance					Balance courante solde				
	<i>Mio ECU</i>													
1989	1322	2915	-1016	52209	-2311	-9927	-5095	-444	-9726	7227	145	-32655	-92055	51782
1990	-10977	2775	1045	37216	-2844	-9522	-12067	45	-11609	7980	-150	-23845	-70693	28430
1991	-49679	3886	1789	-16138	-1068	-13520	-5406	1201	-17082	6096	-521	-8916	-4546	59462
1992			3583	-19530	-1516	-14342	3201	2191	-19652	5253	-171	-15920	-47747	90893
1990 III	3120	325	577	7149	83	-1010	-1999	245	460	2100	668	-5478	-22437	5762
IV	-1488	755	402	5762	-648	-2426	-2815	-207	-2692	2271	-348	-1540	-18119	5971
1991 I	-21152	24	185	-4290	-1343	-2792	-4004	-21	-6100	2297	-469	-4638	13338	7634
II	-13076	1735	284	-5099	-291	-4642	-903	-116	-3887	1640	-451	-1346	3528	15738
III	-8709	644	925	-5120	1069	-2137	-295	976	-3139	1093	690	-3416	-14038	16656
IV	-6727	1483	396	-1614	-504	-3949	-204	362	-3956	1066	-291	483	-7374	19434
1992 I			860	-4149	-735	-4093	-1394	543	-7106	1869	301	-4094	-475	21867
II			817	-5019	-346	-5596	1518	431	-4224	817	-180	-5270	-12525	22660
III			1349	-6244	-102	-2659	399	731	-4647	1165	257	-4672	-15932	20391
IV			557	-4091	-333	-1994	2678	487	-3675	1401	-549	-1885	-18815	25975
1993 I			1110	-4789	-233				0	0		-5070	-12015	30181
II				-10348					0	-1551		0		
1404	Bilanz der laufenden Posten / BIP				Current account / GDP					Balance courante / PIB				
	%													
1986	1.74		-5.44	4.44	-4.55	1.72	0.25	-2.78	0.40	2.43	3.83	0.04	-3.47	4.32
1987	1.02		-2.92	4.10	-2.12	-0.02	-0.57	1.26	-0.14	1.79	1.26	-1.01	-3.58	3.66
1988	0.33		-1.23	4.20	-1.21	-1.09	-0.51	0.29	-0.69	2.22	-2.46	-3.58	-2.64	2.79
1989	0.04		-1.08	4.87	-4.29	-3.00	-0.60	-1.55	-1.27	3.59	0.38	-4.41	-1.96	2.00
1987 III	1.32		-2.06	2.96	6.20	2.30	-0.42	3.86	1.44	1.06	6.10	-1.53	-3.72	3.51
IV	0.93		-4.42	5.22	-3.94	-2.51	-0.59	-0.04	-0.45	1.48	0.92	-1.45	-3.55	3.19
1988 I	-0.26		-0.41	3.17	-5.73	-1.15	-0.33	-1.56	-2.39	2.46	-3.87	-3.21	-2.37	2.59
II	0.88		-2.54	4.75	-2.35	-0.90	-0.30	1.31	0.42	2.82	-4.79	-3.20	-2.56	2.55
III	0.42		-0.70	3.24	5.95	0.75	-0.41	5.36	-0.06	1.26	2.63	-3.50	-2.84	2.80
IV	0.27		-1.28	5.65	-2.70	-3.05	-1.02	-3.93	-0.74	2.33	-3.81	-4.40	-2.78	3.24
1989 I	-0.13		-0.87	5.60	-4.34	-2.54	-0.38	-0.02	-3.75	4.52	-0.90	-4.15	-1.63	2.10
II	0.04		-1.48	5.12	-5.64	-3.92	-0.59	-3.67	-0.66	4.12	-3.42	-4.77	-1.91	2.01
III	-0.01		-0.60	4.10	-0.65	-2.12	-0.23	3.96	-0.06	1.20	4.95	-5.73	-2.32	2.16
IV	0.25		-1.37	4.66	-6.53	-3.42	-1.20	-6.47	-0.61	4.54	0.91	-2.99	-1.97	1.73
1990 I	-0.52		-0.32	5.41	-10.10	-1.45	-1.92	1.00	-3.59	4.91	-1.41	-4.66	-1.22	1.75
II	-0.77		0.57	3.11	-4.34	-5.26	-1.26	-0.92	-0.84	1.89	-3.08	-4.50	-1.44	1.18

ZAHLUNGSBILANZ

BALANCE OF PAYMENTS

BALANCE DES PAIEMENTS

	EUR	UEBL	DK	D	GR	E	F	IRL	I	NL	P	UK	USA	JAP
1405	Langfristiger Kapitalverkehr				Long term capital					Capitaux à long terme				
	saldo				balance					solde				
	<i>Mio ECU</i>													
1989	13472	-2320	-3199	-10602	1527	15398	10497	-1100	20524	6024	2546	-25824	104457	-85341
1990	34422	5561	4685	-32107	1821	9874	12919	-2296	29675	-5409	2818	6879	20733	-42995
1991	28191	9124	-1379	-12364	2326	27238	2488	-2040	2299	-4829	3248	2081	8367	25607
1992			3271	23259		16790	17723	-3734	-12593	-1331	-367	-13393	-12306	-23597
										1				
1990 III	15501	1700	874	-10206	691	2616	6068	104	7054	-4268	1228	9640	-239	-3563
IV	-5514	711	1702	4324	-22	1431	2414	-1449	1899	-1343	372	-15554	19641	-3659
1991 I	16141	4519	-942	-8114	960	8636	-2836	-312	14701	-1123	382	269	-12838	7970
II	-10460	983	989	-11267	586	6117	-1481	338	-5285	-2368	1581	-652	21396	-9001
III	1908	1157	593	-450	298	5599	3536	-913	-3887	-1079	653	-3599	-2558	26088
IV	20672	2464	-2019	7537	483	6886	3269	-1153	-3230	-259	632	6062	2368	550
1992 I			841	-4611	-403	4994	11853	-285	-9969	-580	946	5450	-15216	10688
II			1503	-7472	77	5319	4116	-682	-9195	-1633	892	2607	9152	-11739
III			-820	24011		2252	-11357	-2840	-11520	-1702	-2183	7256	-11927	-6443
IV			1747	11748		4225	13111	73	18092	-9396	-21	-28706	5686	-16102
1993 I			512	15401					15763	-841		-30416		-4790
II				24723					13330	-2297		-120		
1406	Grundbilanz				Basic balance					Balance de base				
	<i>Mio ECU</i>													
1989	14794	595	-4215	41607	-783	5471	5402	-1544	10798	13251	2691	-58479	12402	-33559
1990	23444	8336	5730	5109	-1023	352	852	-2251	18067	2571	2667	-16966	-49960	-14565
1991	-21488	13010	410	-28502	1258	13718	-2918	-839	-14783	1267	2727	-6836	3822	85068
1992			6854	3729		2448	20924	-1727	-32245	-8059	-538	-29313	-60053	67296
1990 III	18621	2026	1451	-3057	774	1606	4068	349	7514	-2167	1896	4161	-22677	2198
IV	-7001	1466	2104	10085	-670	-995	-401	-1656	-792	928	24	-17094	1522	2312
1991 I	-5011	4543	-757	-12404	-383	5844	-6840	-333	8601	1174	-87	-4368	500	15604
II	-23536	2719	1272	-16366	295	1475	-2385	222	-9172	-729	1130	-1998	24924	6736
III	-6801	1802	1518	-5570	1367	3462	3241	63	-7026	14	1342	-7014	-16596	42743
IV	13946	3947	-1623	5924	-21	2937	3065	-791	-7186	807	341	6545	-5006	19984
1992 I			1701	-8760	-1138	901	10459	258	-17075	1289	1248	1357	-15691	32555
II			2320	-12491	-269	-277	5634	-251	-13420	-816	712	-2663	-3373	10921
III			530	17767		-407	-10958	-2192	-16167	-537	-1927	2584	-27858	13947
IV			2303	7657		2231	15789	458	14416	-7995	-570	-30591	-13130	9873
1993 I			681	10612					15763	0		-35486		25392
II				14376					13330	-3848		-120		

ZAHLUNGSBILANZ

BALANCE OF PAYMENTS

BALANCE DES PAIEMENTS

	EUR	UEBL	DK	D	GR	E	F	IRL	I	NL	P	UK	USA	JAP	
1407	Saldo der öffentlichen Übertragungen					Official settlements balance					Balance des règlements officiels				
	<i>Mio ECU</i>														
1989	-10061	-1708	-3435	-6941	-321	3698	-3907	-826	10173	198	4376	-11368	45738	-22547	
1990	36221	393	2745	7767	167	4312	8522	670	10173	279	2950	-1757	-2637	-16990	
1991	11970	416	-2638	2029	-1527	11366	-4472	362	-5561	174	4881	6940	-14863	-13249	
1992			-107	38072		-12410	-15675	-2503	-22061	4923	666	-1070	-16781	-2021	
1990 III	8716	-444	396	1217	1269	1971	3271	799	1416	-3	523	-1699	-2129	625	
IV	-337	86	149	2575	-266	981	1097	-895	-5412	-355	-37	1739	-3542	-3022	
1991 I	10243	-112	-667	-1945	351	2706	-636	406	5078	504	-40	4599	-3444	-4339	
II	4386	186	-340	216	-148	6743	-4485	291	-1390	34	1804	1476	-185	-7528	
III	6085	-26	-532	3521	-1584	-544	3421	60	-1003	-60	2492	341	-7877	76	
IV	-8747	369	-1098	234	-145	2460	-2772	-395	-8245	-304	626	524	-3356	-1459	
1992 I			-328	4677	806	2339	202	320	-450	241	2018	1045	-6579	3721	
II			224	2675	-280	1863	-24	-362	-8651	-165	1615	45	-8374	-8563	
III			-800	43408		-11597	-26446	-2804	-28211	3151	-2343	-12489	-5787	6220	
IV			797	-13306		-5015	10594	344	15252	1696	-624	10328	3959	-3399	
1993 I			167	-23564					394	840		3026		3788	
II				354					-317	-703		0			
1408	Währungsreserven					Reserves					Réserves				
	<i>Mio ECU</i>														
1989	2833	-207	3450	9136	321	-4426	680	826	-10173	-474	-4271	7970	-23187	11892	
1990	-35867	-393	-2752	-5348	14	-4740	-8538	-670	-10173	-259	-2888	-120	-1856	5723	
1991	-7908	-416	2319	-161	1527	-11430	4083	-362	5561	-383	-4814	-3830	4853	5187	
1992			-3141	-34490	-347	12691	997	1577	22061	-4559	-136	1853	2954	-438	
1990 III	-10254	444	-342	-740	-1199	-2333	-2905	-799	-1416	76	-417	-623	1350	-1064	
IV	1670	-86	-187	-2114	315	-1108	-2151	895	5412	245	18	433	-805	-1332	
1991 I	-7374	112	697	3514	-351	-2716	108	-406	-5078	-312	112	-3057	-276	3355	
II	-6577	-186	350	-302	148	-5380	788	-291	1390	-69	-1808	-1217	859	1246	
III	-3261	26	536	-1698	1584	-896	-1567	-60	1003	128	-2511	195	3297	1351	
IV	9301	-369	735	-1677	145	-2438	4754	395	8245	-130	-608	249	973	-765	
1992 I			664	-2611	-806	-3021	-1938	-320	450	-209	-2013	-441	-839	-103	
II			-244	-2431	280	-2081	-170	362	8651	94	-1621	-469	1148	1423	
III			-734	-43556	-180	11770	2766	1421	28211	-2910	2298	2275	1407	-592	
IV			-2828	14742	359	6024	339	114	-15252	-1535	1199	487	1238	-1167	
1993 I			-1626	24151	-48				-394	-860		595	-826	1142	
II				2067					317	765		0			

„On line“-Abfrage

Jede Zeitreihe ist durch einen neunstelligen numerischen Kode gekennzeichnet, der seinerseits in Unterkodes gegliedert ist, welche – im Falle von „Eurostatistik“ – das Land, den Sektor, die Tabelle, die Einheit und die Periodizität bezeichnen.

Die Bedeutung der einzelnen Unterkodes ist der nachstehend aufgeführten Tabelle zu entnehmen.

Land XX	Sektor XX	Tabelle XXXX	Periodizität und Einheit X
06 EUR 12* 03 EUR 10 11 D* 14 F 16 I 18 NL 21 UEBL 22 B 24 L 26 UK 28 IRL 30 DK 32 E 34 GR 36 P 42 USA 46 JAP	93	Variablenabellen XXXX vierstelliger Wert, der im Titel jeder Tabelle erscheint	0 jährlich, Angaben in Prozent 1 vierteljährlich, Angaben in Prozent 2 monatlich, Angaben in Prozent 3 jährlich, Indexangaben (1985 = 100) 4 vierteljährlich, Indexangaben (1985 = 100) 5 monatlich, Indexangaben (1985 = 100) 6 jährlich, Angaben in absoluten Werten 7 vierteljährlich, Angaben in absoluten Werten 8 monatlich, Angaben in absoluten Werten 9 Gewicht, EUR 10 = 100 bzw. EUR 12 = 100

* Territoriale Aufteilung vor dem 3. 10. 90: 02 für EUR 12, 12 für D.

Beispiele: Will man die monatliche Arbeitslosigkeit (in absoluten Zahlen) von Frankreich gemäß Tabelle 0304 dieser Veröffentlichung erfahren, so braucht man nur den Kode 14 93 0304 8 einzugeben.

'On-line' consultation

Each time series is identified by a nine-digit code broken down into subcodes, which in the case of Eurostatistics, represent the country, sector, table unit and periodicity. The significance of the different subcodes may be found in the table below.

Country XX	Sector XX	Table XXXX	Periodicity and unit X
06 EUR 12* 03 EUR 10 11 D* 14 F 16 I 18 NL 21 UEBL 22 B 24 L 26 UK 28 IRL 30 DK 32 E 34 GR 36 P 42 USA 46 JAP	93	Table by indicator XXXX 4-digit value quoted in the title of each table	0 annual in % 1 quarterly in % 2 monthly in % 3 annual Index 1985 = 100 4 quarterly Index 1985 = 100 5 monthly Index 1985 = 100 6 annual absolute value 7 quarterly absolute value 8 monthly absolute value 9 weighting EUR 10 = 100 or EUR 12 = 100

* data for the territorial situation before 3. 10. 90: 02 for EUR 12, 12 for D.

Consultation example: to know the monthly unemployment (absolute figures) of France as is shown in Table 0304 of this publication, the code 14 93 0304 8 should be formed.

Mode de consultation «on-line»

Chaque série chronologique est identifiée par un code à neuf chiffres structuré en sous-codes représentant, dans le cas d'Eurostatistiques, le pays, le secteur, le tableau, l'unité et la périodicité. On trouvera dans le tableau ci-dessous la signification des différents sous-codes.

Pays XX	Secteur XX	Tableau XXXX	Périodicité et unité X
06 EUR 12* 03 EUR 10 11 D* 14 F 16 I 18 NL 21 UEBL 22 B 24 L 26 UK 28 IRL 30 DK 32 E 34 GR 36 P 42 USA 46 JAP	93	Tableaux par variable XXXX valeur à 4 chiffres figurant dans le titre de chaque tableau	0 annuelle exprimée en pourcentage 1 trimestrielle exprimée en pourcentage 2 mensuelle exprimée en pourcentage 3 annuelle exprimée en indice 1985 = 100 4 trimestrielle exprimée en indice 1985 = 100 5 mensuelle exprimée en indice 1985 = 100 6 annuelle exprimée en valeur absolue 7 trimestrielle exprimée en valeur absolue 8 mensuelle exprimée en valeur absolue 9 pondération EUR 10 = 100 ou EUR 12 = 100

* données pour la situation territoriale avant le 3. 10. 90: 02 pour EUR 12, 12 pour D.

Exemple de consultation: pour connaître le chômage mensuel (chiffres absolus) de la France, tel qu'il figure au tableau 0304 de cette publication, il suffit d'appeler le code 14 93 0304 8;

ES Clasificación de las publicaciones de Eurostat**TEMA**

- 1 Estadísticas generales (azul oscuro)
- 2 Economía y finanzas (violeta)
- 3 Población y condiciones sociales (amarillo)
- 4 Energía e industria (azul claro)
- 5 Agricultura, silvicultura y pesca (verde)
- 6 Comercio exterior y balanza de pagos (rojo)
- 7 Servicios y transportes (naranja)
- 8 Medio ambiente (turquesa)
- 9 Diversos (marrón)

SERIE

- A Anuarios
- B Coyuntura
- C Cuentas, encuestas y estadísticas
- D Estudios y análisis
- E Métodos
- F Estadísticas rápidas

GR Ταξινόμηση των δημοσιεύσεων της Eurostat**ΘΕΜΑ**

- 1 Γενικές στατιστικές (βαθύ μπλε)
- 2 Οικονομία και δημοσιονομικά (βιολετί)
- 3 Πληθυσμός και κοινωνικές συνθήκες (κίτρινο)
- 4 Ενέργεια και βιομηχανία (μπλε)
- 5 Γεωργία, δάση και αλιεία (πράσινο)
- 6 Εξωτερικό εμπόριο και ισοζύγιο πληρωμών (κόκκινο)
- 7 Υπηρεσίες και μεταφορές (πορτοκαλί)
- 8 Περιβάλλον (τουρκουάζ)
- 9 Διάφορα (καφέ)

ΣΕΙΡΑ

- A Επετηρίδες
- B Συγκυρία
- C Λογαριασμοί, έρευνες και στατιστικές
- D Μελέτες και αναλύσεις
- E Μέθοδοι
- F Ταχείες στατιστικές

IT Classificazione delle pubblicazioni dell'Eurostat**TEMA**

- 1 Statistiche generali (blu)
- 2 Economia e finanze (viola)
- 3 Popolazione e condizioni sociali (giallo)
- 4 Energia e industria (azzurro)
- 5 Agricoltura, foreste e pesca (verde)
- 6 Commercio estero e bilancia dei pagamenti (rosso)
- 7 Servizi e trasporti (arancione)
- 8 Ambiente (turchese)
- 9 Diversi (marrone)

SERIE

- A Annuari
- B Tendenze congiunturali
- C Conti, indagini e statistiche
- D Studi e analisi
- E Metodi
- F Note rapide

DA Klassifikation af Eurostats publikationer**EMNE**

- 1 Almene statistikker (mørkeblå)
- 2 Økonomi og finanser (violet)
- 3 Befolkning og sociale forhold (gul)
- 4 Energi og industri (blå)
- 5 Landbrug, skovbrug og fiskeri (grøn)
- 6 Udenrigshandel og betalingsbalancer (rod)
- 7 Tjenesteydelser og transport (orange)
- 8 Miljø (turkis)
- 9 Diverse statistikker (brun)

SERIE

- A Årbøger
- B Konjunkturoversigter
- C Regnskaber, tællinger og statistikker
- D Undersøgelser og analyser
- E Metoder
- F Ekspresoversigter

EN Classification of Eurostat publications**THEME**

- 1 General statistics (midnight blue)
- 2 Economy and finance (violet)
- 3 Population and social conditions (yellow)
- 4 Energy and industry (blue)
- 5 Agriculture, forestry and fisheries (green)
- 6 External trade and balance of payments (red)
- 7 Services and transport (orange)
- 8 Environment (turquoise)
- 9 Miscellaneous (brown)

SERIES

- A Yearbooks
- B Short-term trends
- C Accounts, surveys and statistics
- D Studies and analyses
- E Methods
- F Rapid reports

NL Classificatie van de publicaties van Eurostat**ONDERWERP**

- 1 Algemene statistiek (donkerblauw)
- 2 Economie en financiën (paars)
- 3 Bevolking en sociale voorwaarden (geel)
- 4 Energie en industrie (blauw)
- 5 Landbouw, bosbouw en visserij (groen)
- 6 Buitenlandse handel en betalingsbalansen (rood)
- 7 Diensten en vervoer (oranje)
- 8 Milieu (turkoois)
- 9 Diverse statistieken (bruin)

SERIE

- A Jaarboeken
- B Conjunctuur
- C Rekeningen, enquêtes en statistieken
- D Studies en analyses
- E Methoden
- F Spoedberichten

DE Gliederung der Veröffentlichungen von Eurostat**THEMENKREIS**

- 1 Allgemeine Statistik (Dunkelblau)
- 2 Wirtschaft und Finanzen (Violett)
- 3 Bevölkerung und soziale Bedingungen (Gelb)
- 4 Energie und Industrie (Blau)
- 5 Land- und Forstwirtschaft, Fischerei (Grün)
- 6 Außenhandel und Zahlungsbilanz (Rot)
- 7 Dienstleistungen und Verkehr (Orange)
- 8 Umwelt (Türkis)
- 9 Verschiedenes (Braun)

REIHE

- A Jahrbücher
- B Konjunktur
- C Konten, Erhebungen und Statistiken
- D Studien und Analysen
- E Methoden
- F Schnellberichte

FR Classification des publications d'Eurostat**THÈME**

- 1 Statistiques générales (bleu nuit)
- 2 Économie et finances (violet)
- 3 Population et conditions sociales (jaune)
- 4 Énergie et industrie (bleu)
- 5 Agriculture, sylviculture et pêche (vert)
- 6 Commerce extérieur et balance des paiements (rouge)
- 7 Services et transports (orange)
- 8 Environnement (turquoise)
- 9 Divers (brun)

SÉRIE

- A Annuaire
- B Conjuncture
- C Comptes, enquêtes et statistiques
- D Études et analyses
- E Méthodes
- F Statistiques rapides

PT Classificação das publicações do Eurostat**TEMA**

- 1 Estatísticas gerais (azul escuro)
- 2 Economia e finanças (violeta)
- 3 População e condições sociais (amarelo)
- 4 Energia e indústria (azul)
- 5 Agricultura, silvicultura e pesca (verde)
- 6 Comércio externo e balança de pagamentos (vermelho)
- 7 Serviços e transportes (laranja)
- 8 Ambiente (turquesa)
- 9 Diversos (castanho)

SÉRIE

- A Anuários
- B Conjuntura
- C Contas, inquéritos e estatísticas
- D Estudos e análises
- E Métodos
- F Estatísticas rápidas

Preis in Luxemburg (ohne MwSt.) / Price (excluding VAT) in Luxembourg / Prix au Luxembourg, TVA exclue
Einzelpreis / Single copy / Prix par numéro ECU 10 | | Abonnement / Subscription ECU 100

OFICINA DE PUBLICACIONES OFICIALES DE LAS COMUNIDADES EUROPEAS
KONTOR ET FOR DE EUROPÆISKE FÆLLESSKABERS OFFICIELLE PUBLIKATIONER
AMT FÜR AMTLICHE VERÖFFENTLICHUNGEN DER EUROPÄISCHEN GEMEINSCHAFTEN
ΥΠΗΡΕΣΙΑ ΕΠΙΣΗΜΩΝ ΕΚΔΟΣΕΩΝ ΤΩΝ ΕΥΡΩΠΑΪΚΩΝ ΚΟΙΝΟΤΗΤΩΝ
OFFICE FOR OFFICIAL PUBLICATIONS OF THE EUROPEAN COMMUNITIES
OFFICE DES PUBLICATIONS OFFICIELLES DES COMMUNAUTÉS EUROPÉENNES
UFFICIO DELLE PUBBLICAZIONI UFFICIALI DELLE COMUNITÀ EUROPEE
BUREAU VOOR OFFICIËLE PUBLIKATIES DER EUROPESE GEMEENSCHAPPEN
SERVIÇO DAS PUBLICAÇÕES OFICIAIS DAS COMUNIDADES EUROPEIAS



CA-BJ-93-011-3A-C