

**DESPLAZAMIENTO FORZADO EN COLOMBIA E INFORMACIÓN  
TELEVISIVA: UNA APROXIMACIÓN A LA AGENDA INFORMATIVA  
QUE EL NOTICIERO CM& DESARROLLA SOBRE EL TEMA**

**TATIANA LORENA RODRÍGUEZ GUEVARA**

**TRABAJO DE GRADO PARA OPTAR POR EL TÍTULO DE  
COMUNICADOR SOCIAL Y PERIODISTA**

**ÓSCAR ARBELÁEZ GARCÉS**

**PONTIFICIA UNIVERSIDAD JAVERIANA  
FACULTAD DE COMUNICACIÓN Y LENGUAJE  
COMUNICACIÓN SOCIAL  
BOGOTÁ  
2010**

# TABLA DE CONTENIDO

<b>TABLA DE CONTENIDO</b>	<b>1</b>
<b>ÍNDICE DE TABLAS</b>	<b>5</b>
<b>TABLA DE ILUSTRACIONES</b>	<b>7</b>
<b>TABLA DE ANEXOS</b>	<b>7</b>
<b>INTRODUCCIÓN</b>	<b>8</b>
Objetivo general	10
Objetivos específicos	10
<b>PLANTEAMIENTO DEL PROBLEMA</b>	<i>¡Error! Marcador no definido.</i>
<b>JUTIFICACIÓN</b>	<i>¡Error! Marcador no definido.</i>
<b>1 DESPLAZAMIENTO INTERNO EN COLOMBIA</b>	<b>14</b>
<b>1.1 MARCO HISTÓRICO DEL DESPLAZAMIENTO FORZADO EN COLOMBIA</b>	<b>14</b>
1.1.1 Víctimas invisibles de un conflicto que perdura: desde la época de la Violencia hasta la aparición de la contrainsurgencia	14
1.1.2 Modelo neoliberal ¿impulso generador de desplazamiento?	23
1.1.3 Un generador más de violencia y desplazamiento: el Paramilitarismo	27
1.1.4 Desplazamiento forzado en la Colombia de la “Seguridad Democrática” (2002-2009)	32
<b>1.2 DETERMINANTES DEL DESPLAZAMIENTO FORZADO EN COLOMBIA: ESTADO Y SOCIEDAD</b>	<b>37</b>
<b>1.3 PERSPECTIVA CONCEPTUAL DEL DESPLAZAMIENTO FORZADO: REFUGIADOS, DESPLAZADOS INTERNOS Y MIGRANTES</b>	<b>42</b>
1.3.1 Refugiados	43
1.3.2 Migrantes	44
1.3.3 Desplazados internos en Colombia	45
<b>1.4 MARCO JURÍDICO DEL DESPLAZAMIENTO FORZADO</b>	<b>47</b>
1.4.1 Una persona en situación de desplazamiento	48
<b>1.5 EL DESPLAZAMIENTO Y SU IMPACTO PSICOSOCIAL</b>	<b>51</b>
<b>Amaneciendo a tiros....</b>	<b>52</b>
1.5.1 El drama que acarrea el desplazamiento forzado	53
1.5.2 4.2 Efectos psicosociales	54
<b>2 LOS MEDIOS DE COMUNICACIÓN SOCIAL Y LA PRESENTACIÓN DEL ACONTECER: ¿EXISTE LA MEDIACIÓN?</b>	<b>58</b>
<b>2.1 TEORÍA DE LA MEDIACIÓN EN MANUEL MARTÍN SERRANO</b>	<b>59</b>
Cognitiva: (dimensión de novedad//banalidad)	60

Estructural: (dimensión de relevancia//irrelevancia)-----	61
<b>2.2 APROXIMACIONES A UN ESTUDIO DE CASO: CM&amp; Y EL RELATO DEL DESPLAZAMIENTO FORZOSO EN COLOMBIA</b> -----	<b>66</b>
2.2.1 CM&-----	66
<b>3 ANÁLISIS DE NOTAS EMITIDAS POR EL NOTICIERO CM&amp; SOBRE DESPLAZAMIENTO FORZADO Y PERSONAS EN SITUACIÓN DE DESPLAZAMIENTO EN COLOMBIA</b> -----	<b>71</b>
3.1 MODELO Y ESTRUCTURA DEL ANÁLISIS-----	72
3.2 INSTRUMENTO DE ANÁLISIS PARA EL TRABAJO DESPLAZAMIENTO FORZOSO EN COLOMBIA E INFORMACIÓN TELEVISIVA: UNA APROXIMACIÓN A LA AGENDA INFORMATIVA QUE EL NOTICIERO CM& DESARROLLA SOBRE EL TEMA -----	75
3.3 CONCLUSIONES DE LOS RESULTADOS-----	113
<b>4 CONCLUSIONES GENERALES</b> -----	<b>124</b>
<b>5 RECOMENDACIONES</b> -----	<b>128</b>
<b>6 BIBLIOGRAFÍA</b> -----	<b>131</b>

## ÍNDICE DE TABLAS

<i>Tabla 1 COLOMBIA, PRINCIPALES TENDENCIAS DEMOGRÁFICAS 1905 – 1998 .....</i>	<i>16</i>
<i>Tabla 2 ACTORES Y ANALISTAS DEL DESPLAZAMIENTO .....</i>	<i>63</i>
<i>Tabla 3 Organigrama uno de los integrantes del noticiero .....</i>	<i>68</i>
<i>Tabla 4 COLOMBIA CONTINÚA CON ALTAS CIFRAS DE DESPLAZADOS EN EL MUNDO SEGÚN LA ONU.....</i>	<i>76</i>
<i>Tabla 5 ACTORES Y ANALISTAS DEL DESPLAZAMIENTO.....</i>	<i>77</i>
<i>Tabla 6 PROTESTAS DE DESPLAZADOS EN SAMANIEGO, NARIÑO .....</i>	<i>78</i>
<i>Tabla 7 ACTORES Y ANALISTAS DEL DESPLAZAMIENTO .....</i>	<i>79</i>
<i>Tabla 8 EL DESPLAZAMIENTO CONTINÚA EN AUMENTO SEGÚN EL ACNUR .....</i>	<i>79</i>
<i>Tabla 9 ACTORES Y ANALISTAS DEL DESPLAZAMIENTO.....</i>	<i>80</i>
<i>Tabla 10 DIARIAMENTE LLEGAN A BOGOTÁ 50 FAMILIAS DESPLAZADAS.....</i>	<i>81</i>
<i>Tabla 11 ACTORES Y ANALISTAS DEL DESPLAZAMIENTO.....</i>	<i>82</i>
<i>Tabla 12 DESPLAZADOS DESDE HACE MÁS DE 20 AÑOS TENDRÁN ACCESO A SUBSIDIOS .....</i>	<i>82</i>
<i>Tabla 13 ACTORES Y ANALISTAS DEL DESPLAZAMIENTO.....</i>	<i>83</i>
<i>Tabla 14 REUNIÓN DE LA ONU EN GINEBRA SUIZA COLOMBIA TEME POR EL AUMENTO EN DESPLAZAMIENTO FORZADO .....</i>	<i>84</i>
<i>Tabla 15 ACTORES Y ANALISTAS DEL DESPLAZAMIENTO.....</i>	<i>85</i>
<i>Tabla 16 DESPLAZADOS SE TOMAN LA PLAZA DE BOLÍVAR DE BOGOTÁ .....</i>	<i>85</i>
<i>Tabla 17 ACTORES Y ANALISTAS DEL DESPLAZAMIENTO.....</i>	<i>86</i>
<i>Tabla 18 DECISIÓN DEL GOBIERNO PREOCUPA ONG.....</i>	<i>87</i>
<i>Tabla 19 ACTORES Y ANALISTAS DEL DESPLAZAMIENTO.....</i>	<i>88</i>
<i>Tabla 20 COLOMBIA: SEGUNDO A NIVEL MUNDIAL EN DESPLAZAMIENTO FORZOSO ....</i>	<i>88</i>
<i>Tabla 21 ACTORES Y ANALISTAS DEL DESPLAZAMIENTO.....</i>	<i>89</i>
<i>Tabla 22 ACNUR: COLOMBIA PRIMERO EN DESPLAZAMIENTO EN EL MUNDO.....</i>	<i>90</i>

<b>Tabla 23 ACTORES Y ANALISTAS DEL DESPLAZAMIENTO.....</b>	<b>91</b>
<b>Tabla 24 GOBIERNO REACCIONA ANTE ACUSACIÓN DEL ACNUR.....</b>	<b>91</b>
<b>Tabla 25 ACTORES Y ANALISTAS DEL DESPLAZAMIENTO.....</b>	<b>92</b>
<b>Tabla 26 DESPLAZADOS PODRÁN TRABAJAR EN EL CAMPO CON GRANDES EMPRESAS NECIONALES.....</b>	<b>93</b>
<b>Tabla 27 ACTORES Y ANALISTAS DEL DESPLAZAMIENTO.....</b>	<b>94</b>
<b>Tabla 28 DESPLAZADOS DEL PARQUE III MILENIO PROTESTAN ANTE PROCURADURÍA ..</b>	<b>94</b>
<b>Tabla 29 ACTORES Y ANALISTAS DEL DESPLAZAMIENTO.....</b>	<b>95</b>
<b>Tabla 30 EMERGENCIA POR DESPLAZADOS EN EL PARQUE III MILENIO .....</b>	<b>96</b>
<b>Tabla 31 ACTORES Y ANALISTAS DEL DESPLAZAMIENTO.....</b>	<b>97</b>
<b>Tabla 32 MENOR DESPLAZADA ABUSADA SEXUALMENTE EN EL PARQUE III MILENIO ...</b>	<b>97</b>
<b>Tabla 33 ACTORES Y ANALISTAS DEL DESPLAZAMIENTO.....</b>	<b>98</b>
<b>Tabla 34 OTRA MENOR ABUSADA EN EL PARQUE III MILENIO POR 6 INTEGRANTES DE LA POLICÍA .....</b>	<b>99</b>
<b>Tabla 35 ACTORES Y ANALISTAS DEL DESPLAZAMIENTO.....</b>	<b>100</b>
<b>Tabla 36ALERTA DEL DISTRITO POR SITUACIÓN DE NIÑOS EN EL PARQUE III MILENIO</b>	<b>100</b>
<b>Tabla 37 ACTORES Y ANALISTAS DEL DESPLAZAMIENTO.....</b>	<b>101</b>
<b>Tabla 38 AH1N1 EN POBLACIÓN DESPLAZADA DEL PARQUE III MILENIO .....</b>	<b>102</b>
<b>Tabla 39 ESPECIAL NIÑOS DESPLAZADOS DEL PARQUE III MILENIO PARTE I.....</b>	<b>103</b>
<b>Tabla 40ACTORES Y ANALISTAS DEL DESPLAZAMIENTO.....</b>	<b>104</b>
<b>Tabla 41 ESPECIAL NIÑOS DESPLAZADOS DEL PARQUE III MILENIO PARTE II.....</b>	<b>105</b>
<b>Tabla 42ACTORES Y ANALISTAS DEL DESPLAZAMIENTO.....</b>	<b>106</b>
<b>Tabla 43 ESPECIAL NIÑOS DESPLAZADOS DEL PARQUE III MILENIO PARTE III.....</b>	<b>106</b>
<b>Tabla 44 ACTORES Y ANALISTAS DEL DESPLAZAMIENTO.....</b>	<b>107</b>
<b>Tabla 45ESPECIAL NIÑOS DESPLAZADOS DEL PARQUE III MILENIO PARTE IV .....</b>	<b>108</b>
<b>Tabla 46ACTORES Y ANALISTAS DEL DESPLAZAMIENTO.....</b>	<b>109</b>
<b>Tabla 47 DESPLAZADOS EN EL BARRIO CARVAJAL DE BOGOTÁ.....</b>	<b>110</b>
<b>Tabla 48 ACTORES Y ANALISTAS DEL DESPLAZAMIENTO.....</b>	<b>111</b>

<b>Tabla 49 FIN DE LA CAMPAÑA PROPUESTA POR CM&amp; PARA CONSTRUIRE UNA CASA A DESPLAZADA POR LA VIOLENCIA .....</b>	<b>112</b>
<b>Tabla 50 ACTORES Y ANALISTAS DEL DESPLAZAMIENTO.....</b>	<b>113</b>

## **TABLA DE ILUSTRACIONES**

<b>Ilustración 1 DURACIÓN DE NOTAS PERIÓDICAS. NOTICIERO CMY OBJETIVOS.....</b>	<b>114</b>
<b>Ilustración 2 FRECUENCIA ENTRE LAS NOTAS SOBRE DESPLAZAMIENTO.....</b>	<b>115</b>
<b>Ilustración 3 JERARQUIZACIÓN DE NOTAS .....</b>	<b>116</b>
<b>Ilustración 4 NIVELES DE SEGUIMIENTO DE LAS NOTAS .....</b>	<b>117</b>
<b>Ilustración 5 LENGUAJE UTILIZADO POR EL NOTICIERO.....</b>	<b>118</b>
<b>Ilustración 6 TIPO DE IMÁGENES UTILIZADAS .....</b>	<b>119</b>
<b>Ilustración 7 FUENTE O TIPO DE ACTORES CONSULTADOS .....</b>	<b>120</b>
<b>Ilustración 8 FACILIDADES PARA ADQUIRIR LA INFORMACIÓN .....</b>	<b>121</b>
<b>Ilustración 9 UBICACIÓN DE NOTAS PERIÓDICAS.....</b>	<b>122</b>

## **TABLA DE ANEXOS**

<b>ANEXO 1 ENTREVISTA A MAURICIO GÓMEZ.....</b>	<b>138</b>
<b>ANEXO 2 ENTREVISTA A GUSTAVO VALDIVIESO .....</b>	<b>143</b>
<b>ANEXO 3 ENTREVISTA A YINA GARCÉS.....</b>	<b>153</b>

## INTRODUCCIÓN

Este trabajo pretende evaluar la forma como el desplazamiento forzado en Colombia es presentado a través de medios de comunicación televisivos como el noticiero CM&. La reflexión que mostraré busca concientizar y plantear nuevas formas de ver y de dibujar al desplazado y al desplazamiento forzado en un país en conflicto como Colombia.

El poder de los medios de comunicación y la presión que pueden ejercer por medio de la opinión pública hacia el gobierno son herramientas que tienen que empezar a ser usadas para aportar visualización de una forma humana y real del drama que viven quienes lo dejan todo por sobrevivir.

Durante los últimos 10 años la reactivación del fenómeno del desplazamiento se debe principalmente a la intensificación del conflicto armado interno y la pugna por el territorio. Esa migración interna colectiva o individual ha sido día a día el crudo reflejo del crecimiento de la guerra.

Detrás de los rostros estigmatizados de las personas en situación de desplazamiento se encuentran un sin número de causas de su movilización que violan totalmente el Derecho Internacional Humanitario.

Las amenazas, los enfrentamientos armados, los boleteos, las desapariciones, los asesinatos colectivos, la tortura, las masacres, la destrucción de poblaciones enteras, son solo algunos de los motivos por los que más de 4 millones de colombianos han decidido dejar todo atrás para conservar sus vidas.

Estableceremos pues en el primer capítulo las condiciones históricas y conceptuales del desplazamiento forzado en Colombia. Además de sus causas y consecuencias. Ampliaremos entonces el fenómeno del desplazamiento en Colombia: sus inicios, sus causas y sus efectos. Y por último definiremos al individuo en situación de desplazamiento jurídicamente hablando.

En el segundo capítulo nos enfocaremos en los medios de comunicación y el acto comunicativo como tal. Mostraremos cómo se ha concebido a lo largo de la historia a la comunicación y explicaremos el método comunicativo que utilizaremos para el análisis. Finalizando éste capítulo describiremos al noticiero CM& como medio informativo colombiano.

Para el último capítulo estará el análisis de contenido de los informes que en los últimos diecisiete meses han sido emitidos por el noticiero CM& en relación con el fenómeno del desplazamiento forzado en Colombia. Como anexo tendré una serie de entrevistas con las partes nombradas durante todo el trabajo, medios, desplazados y ONG.<sup>1</sup>

Al finalizar se encontrarán las conclusiones que el trabajo de campo, la investigación y el seguimiento de medios arrojarán para que a partir de estas se planteen

---

<sup>1</sup> Los personajes entrevistados corresponden a cada uno de los actores que para mi criterio representan al desplazamiento forzado en Colombia y su desarrollo en los medios de comunicación, en este caso en el Noticiero CM&. La facilidad de programar con ellos encuentros y charlas para el desarrollo de las entrevistas permitieron la mejora del trabajo de grado. Mauricio Gómez es un experimentado periodista que se ha dedicado en los últimos años a hacer crónicas para televisión sobre problemáticas sociales como el desplazamiento forzado, la pobreza, la violencia, etc. Gustavo Valdivieso es el vocero público en Colombia del Alto Comisionado de las Naciones Unidas para los Refugiados quien tiene un extenso conocimiento sobre el tema a nivel nacional. Y Yina Garcés como desplazada y líder comunitaria brinda el punto de vista más relevante dentro del trabajo de grado debido a que conoce de cerca la situación del desplazamiento en Colombia por sus propias vivencias y las de su comunidad.



las recomendaciones pertinentes para el mejoramiento y desarrollo positivo de los próximos acontecimientos que tengan que ver con la problemática de las personas en condición de desplazamiento en el noticiero CM& y en diferentes medios que encuentren pertinente una reevaluación de la manera como hasta ahora se cubre esta problemática.

La razón por la que es CM& el medio elegido para el desarrollo de este trabajo de grado se debe a que su franja horaria supone una audiencia realmente interesada en la información brindada. Una única emisión hace que las notas allí expuestas sean rigurosamente seleccionadas debido a que quien se sienta a ver un noticiero a partir de las 9:00 de la noche, hasta las 10:20 aproximadamente, es alguien que verdaderamente quiere informarse de los acontecimientos más importantes del día. Además, es de suponer que en este horario quienes deciden ver un noticiero frente a novelas, magazines, realities, etc., es alguien que posee un criterio político y social muy claro.

## OBJETIVOS:

### **Objetivo general**

Describir y analizar críticamente la agenda del noticiero CM& con referencia al fenómeno del desplazamiento forzado y la forma como en éste medio se aborda la problemática para determinar su efectiva responsabilidad social y pública como medio de comunicación colombiano.

### **Objetivos específicos**

- Cuál es la atención que el Noticiero CM& le presta al fenómeno del desplazamiento forzado las emisiones diarias del noticiero y con qué frecuencia lo hace.
- Identificar el imaginario que se crea a partir del cubrimiento que el noticiero hace sobre el desplazamiento forzado en Colombia.

- Plantear el desplazamiento como fenómeno social y político definido a partir de la comunicación y no exclusivamente de la noticia.
- Proponer alternativas para que la agenda informativa del noticiero CM& se ocupe de una forma humana enfocada hacia el drama que las personas en situación de desplazamiento viven en cuanto a su contexto social, económico, político y cultura.

#### PLANTEAMIENTO DEL PROBLEMA:

El desplazamiento forzado interno en Colombia representa un problema social, político y cultural. Desafortunadamente noticieros como CM& no les prestan la atención y el seguimiento necesarios a ésta problemática teniendo en cuenta que el formato de noticiero de televisión en Colombia se plantea a partir del cubrimiento del acontecimiento que ocurre en ese momento. La poca importancia que se le da al tema del desplazamiento forzado es tan poco que la información no trasciende más allá de la noticia, la inmediatez y el rating.

Esa situación refleja el poco interés y el desconocimiento del tema por parte de los mismos periodistas. Por tal razón es necesario plantear la siguiente pregunta de investigación:

¿Cuál es la responsabilidad social y pública que el noticiero CM& del canal UNO tiene frente al desplazamiento forzado interno en Colombia?

#### JUSTIFICACIÓN:

Cada día los medios toman más y más fuerza ante la opinión pública de cualquier sociedad.<sup>2</sup> Los avances tecnológicos les han permitido a los medios masivos de

---

<sup>2</sup> Para efectos de este trabajo tomamos como referencia aquellas teorías que aseguran que los medios de comunicación tienen poder sobre la sociedad y de esta forma determinan a la opinión pública de la misma con una inigualable fuerza. Autores como Jurgen Habermas y su “Teoría de la acción comunicativa”, Manuel Martín Serrano y “La producción social de

comunicación como la televisión, la prensa, la radio y el Internet, entrar de una manera más fácil y eficaz a la vida de quienes los ven, los oyen y los leen.

Es primordial por ello que quienes se encuentran en formación periodística y aquellos que ya la están ejerciendo, tomen conciencia del fenómeno social que desde hace ya casi 6 décadas Colombia está viviendo a raíz de la guerra. El desplazamiento forzado interno es más que un grupo de personas pidiendo a gritos atención, es más que un grupo de personas en condiciones de pobreza, es más que una cifra desmentida por el Gobierno Nacional.

Así pues, la comunicación busca modificar comportamientos, actitudes, emociones, representaciones y conocimientos de cada uno de los interlocutores, que no lo harían espontáneamente. La influencia que los medios de comunicación masivos tienen en el público es de vital importancia y por esa razón el manejo de la información es directamente proporcional a la reacción del público expectante.<sup>3</sup>

---

comunicación”, y teóricos de la Escuela de Frankfurt como Teodoro Adorno y Max Horkheimer con su “Dialéctica de la Ilustración” y, Herbert Marcuse con “El hombre unidimensional”, coinciden en afirmar que los medios de comunicación masivos imponen, cambian, proponen y disponen ideas a la sociedad de masas a través de las representaciones del mundo creadas por ellos mismos. Para Serrano la mediación social se basa en el estudio, la producción, la transmisión y la utilización de la cultura como un proceso de dominación que se da principalmente influyendo en los individuos. Esto es evidente en la Francia de 1970, en donde la televisión jugaba un papel determinante dentro de la sociedad, tanto así que esta era capaz de cambiar la visión del mundo que el país tenía hasta ahora. La institución mediadora se encarga entonces de elegir acontecimientos para volverlos públicos a través de diferentes soportes físicos, pero con la misma intención: influir. (Serrano, 1978)

<sup>3</sup> Es importante dejar claro que mi trabajo de grado no solamente se refiere a los periodistas y su quehacer cotidiano en cuanto a sucesos y acontecimientos. La comunicación en general e inclusive toda acción comunicativa busca incidir sobre los receptores. Independientemente de los deseos de los periodistas o de sus actitudes frente a determinado acontecer, sus escritos (para prensa, para televisión, para radio, etc.) tienen que ser aceptados por un editor que en la mayoría de casos busca mayor aceptación del público. Aceptación que se convierte en mayores ganancias para el medio. La mediación expresada

Colombia es un país que ha construido su historia en realidades poco visibles basadas principalmente en el conflicto interno. Dentro de nuestro diario vivir se encuentran masacres, secuestros, enfrentamientos bélicos, desplazamientos, atracos, asesinatos, extorsiones y un sin número de actos violentos que se han unido a la cotidianidad de la vida en Colombia.

Tanto así que ya nada aterra al pueblo, todo es tan frecuente y tan predecible que las ganas de cambiar esa realidad han ido mermando. Se podría afirmar que el tema del desplazamiento forzado interno se ha convertido en casi un estorbo para la sociedad. La llegada de estas personas a las ciudades es incómoda para los ciudadanos que en su visión del conflicto, creada principalmente por los medios de comunicación, no creen necesaria la atención a las personas en situación de desplazamiento.

---

en la teoría planteada por Manuel Martín Serrano plantea dos formas principales de establecer los marcos de referencia adecuados para que los agentes sociales se sitúen dentro de los cambios diarios, que son: la mediación cognitiva y la mediación estructural. La primera se enfoca en la intensión que se impone al elegir determinado grupo de fuentes, de imágenes, de palabras, etc. Y la estructural es la forma como ese conjunto de herramientas de construcción del informe son presentadas al público. (Serrano, 1978)

# **1 DESPLAZAMIENTO INTERNO EN COLOMBIA**

## ***1.1 MARCO HISTÓRICO DEL DESPLAZAMIENTO FORZADO EN COLOMBIA***

Todavía no son muy claros los inicios del desplazamiento forzado en Colombia a causa de la violencia debido a que a lo largo de los siglos la historia nacional ha estado marcada por diferentes guerras que sin lugar a dudas han dejado huellas de desarraigo y abandono en todo el territorio nacional. Por esa razón es necesario que antes de abordar la situación del desplazamiento forzado actual en el país veamos un paneo general de lo que ha sido años atrás.

### **1.1.1 Víctimas invisibles de un conflicto que perdura: desde la época de la Violencia hasta la aparición de la contrainsurgencia**

*“Mi papá fue asesinado el 12 de agosto del 2003...lo mataron haciendo lo que él quería, y lo que él quería era ayudar a la gente. Mi padre soñaba con regresar a la tierra, el regreso de las familias que habían sido desplazadas porque en la ciudad no hay lugar para los campesinos...he perdido muchos amigos, salí de un sitio desplazada huyendo de la violencia y he llegado aquí a Bogotá pensando que iba a encontrar la paz y no la encontré, sino que de igual manera seguí encontrando la violencia.*

*Testimonio tomado de la película “Invisibles” 2007*

El desplazamiento forzado no es un problema nuevo para Colombia, desde principios del siglo XX la guerra entre liberales y conservadores, que pretendían asumir el poder a cualquier costo, hizo que millones de campesinos dejaran sus parcelas no sólo para salvar sus vidas sino también para defender sus ideales.

A partir de esa perspectiva, el fenómeno del desplazamiento forzado interno y su comprensión han sido condicionados por un proceso político, económico y social establecido desde hace décadas. Por eso para analizar el fenómeno del desplazamiento forzado en Colombia es de vital importancia ahondar la perspectiva histórica del país.

Las 25 guerras vividas durante los últimos 188 años han sido, como lo asegura la docente e investigadora Nubia Ruiz, las generadoras de la movilidad de grandes masas de individuos que con su desplazamiento aumentaron la frontera agrícola del territorio nacional. Los estudios sobre el tema muestran como desde el siglo XIX se han vivido enfrentamientos entre quienes deseaban el desarrollo y la acumulación de capital y quienes preferían mantener su posición económica por medio de la



concentración territorial (RUIZ 2006).

La revolución de los artesanos y la “Guerra de los mil días” (1898 – 1901) fueron conflictos producidos por la rivalidad entre liberales y conservadores durante el siglo XIX. Las bases para el desarrollo capitalista comenzaron a verse durante los primeros treinta años del siglo XX.

*“A pesar de la acción represiva en un país en donde la guerra se volvió un negocio encubierto, he sobrevivido. Nací meses después de que mi madre consiguió escapar del genocidio de los “chulavitas” o “pájaros” (antecesores siniestros de los paramilitares de hoy) cuando fueron asesinados con alevosía más de 300.000 campesinos. Soy uno de los tantos miles de huérfanos que dejó la violencia en Colombia (1948 – 1953)” (Giraldo, 2004).*

La mercantilización del campo, el impulso a las exportaciones agrícolas y la urbanización de las principales ciudades demandaban nuevas políticas laborales, mejoras en el servicio de salud, inversión educativa y desarrollo de bienes y servicios.

La movilización de personas desde las zonas rurales del país hacia las ciudades se intensificó debido a las ofertas de trabajo y las condiciones de vida que las urbes ofrecían. La población urbana se convirtió en la base de la modernización de Colombia (Martínez, 2006).

En el cuadro se puede ver que para los años 30 más de la tercera parte de la población nacional vivía en el campo, sin embargo ya para la década de 1950 esa población rural comenzó a disminuir y la urbana fue presentando ascensos progresivos a medida que iban pasando los años.

**Tabla 1 COLOMBIA, PRINCIPALES TENDENCIAS DEMOGRÁFICAS 1905 – 1998**

Años	Población total*	Población urbana %	Tasa de crecimiento	Población de 0 – 15	Índice sintético de	Tasa de mortalidad
------	------------------	--------------------	---------------------	---------------------	---------------------	--------------------

			Total	Urb.	años	fecundidad**	infantil***
1905	4.134.632						
1912	5.072.604		28,9				
1918	5.855.077		21,8				
1928	7.855.000	31,0	ND				
1938	8.701.816	29,1	20,2	3,9	42,0		
1951	11.548.172	38,7	22,3	43,6	42,6		150
1964	17.548.508	52,0	31,9	54,7	46,7	7,0	88
1973	22.915.229	59,3	29,6	37,3	44,2	4,7	67
1985	29.265.499	67,2	20,4	31,4	36,1	3,0	40
1993	36.089.725	70,9	18,1	28,2	34,0		
1998	40.428.748		18,0			2,8	34

**Fuentes: DANE, ASOFAME, DANE-CCRP, HANIA ZLOTNIK,**

\*Datos sin ajustes hasta 1964 y con ajustes desde 1973. El dato para 1998 es estimado.

\*\*Hijos por mujer.

\*\*\*Muertes de menores de un año por mil nacidos vivos.

En 1948 las dinámicas de la política nacional, que al parecer encontraban un rumbo, estallaron con el asesinato del líder Jorge Eliécer Gaitán, candidato liberal para las elecciones de ese año. A partir de su asesinato la violencia marcó la historia del país. Saqueos, muertes, enfrentamientos entre liberales y conservadores, incendios y caos inundaron los rincones del territorio nacional. La modernización desaceleró su ritmo y la atención se centró principalmente en la estabilización del poder y el control de la población civil.

La aceleración del proceso modernizador, capitalista y urbano en Colombia estuvo a cargo de entes internacionales como el Banco Mundial y su misión Currie en Colombia. La eficiencia económica que la misión pretendía crear en el país dependía de la suspensión de las formas como era tratado el campo en los países de Tercer Mundo por medio del desplazamiento masivo de personas hacia las ciudades (Kalmanovitz 1997).

La construcción se consolidó como el oficio por el que gran cantidad de personas, en especial hombres, se desplazaban hacia las ciudades para subsistir. Debido a que ésta no



necesitaba mano de obra calificada y además era barata, quienes salían de las zonas rurales del país encontraban en las urbes una opción eficaz de sustento (Martínez, 2006).

*“Era de esperar, como en realidad sucedió, que una gran masa de campesinos se trasladara a las ciudades, movidos por la posibilidad de empleo y facilidades para la compra de viviendas” (Martínez 2006).*

Para esta época los desplazamientos forzados, además de ser producidos por atractivos económicos en las grandes ciudades y por los devastadores efectos climáticos en diferentes regiones del país, eran producidos por la disputa de poder entre los dos partidos políticos:

*“La primera fase de los desplazamientos tuvo lugar en la década de los cincuenta, cuando alrededor de dos millones de personas fueron desplazadas de sus tierras y hasta 300.000 fueron asesinadas como consecuencia del enfrentamiento entre los dos principales partidos políticos del país” (Morris, 1997).*

El Frente Nacional establecido en la primera década de 1960 permitió que se viviera una paz temporal y aparente en el país. El pacto que planteaba que los dos partidos, liberal y conservador, se alternaran el poder durante períodos presidenciales de cuatro años hizo que ambos grupos tuvieran voz políticamente (Ocampo López Javier. 2008).

Carlos Lleras Restrepo (presidente liberal 1966–1970) inició la aplicación del modelo desarrollista y proteccionista en el país impulsando las obras de infraestructura, las mejoras en el sistema educativo, los sistemas estadísticos y contables del país, y el fomento a la agricultura y la industria (Kalmanovitz, 1997). El desplazamiento en el país estaba aún ligado a los cambios en la economía, la industrialización y urbanización, y por lo movimientos políticos de izquierda que desde los años 50 se estaban fortaleciendo en la zona rural.

Debido a la gran deuda que el país tenía con el Fondo Monetario Internacional (FMI) Lleras Restrepo tuvo que aceptar las presiones del ente para que el Gobierno devaluara el peso colombiano. La devaluación del 50% en 1965 fue precedida por una cantidad de créditos que el Fondo otorgó con la condición de que el Gobierno liberara las importaciones (Kalmanovitz 1997).

*El presidente Lleras accedió a varias de las exigencias del Fondo, sin embargo el 29 de noviembre de 1966 anunció la ruptura de todas y cada una de ellas: la suspensión de la política de liberación de las importaciones, la imposición de controles a las importaciones y al manejo cambiario y la eliminación de la tasa de cambio libre para el mercado de capitales (Kalmanovitz, 1997).*

El proyecto de izquierda que Colombia vivió durante el período del Frente Nacional, comenzó con la oposición del líder liberal Alfonso López Michelsen, quien desde el principio de la aplicación del Frente Nacional en el gobierno colombiano demostró su descontento (Alape, 2006).

De esa forma se creó el Movimiento Revolucionario Liberal (MRL), la Alianza Nacional Popular (Anapo), el Partido Comunista Colombiano y los diferentes movimientos guerrilleros inspirados en las revoluciones china y cubana. Es importante aclarar que el MRL, la Anapo y el Partido Comunista Colombiano surgieron debido a la poca credibilidad que el pacto hecho durante el Frente Nacional inspiraba en la sociedad (Ocampo, 2008).

El MRL de López Michelsen se oponía a la alternación del poder porque según ellos el cambio de Gobierno cada cuatro años no era conveniente para la estabilidad política y económica del país, mientras que si no existía alternación sino unión la fuerza podía ser mucho más grande y la continuidad de las ideas podía tener resultados más efectivos (Ocampo, 2008).

Del otro lado estaba la Anapo, esta alianza reunía gran parte de los disidentes políticos que no encontraron ni en el MRL ni en los grupos guerrilleros cabida para su oposición al Frente Nacional. La noche de elecciones del 19 de abril de 1970 la política del país tuvo un giro aún confuso y de dudoso resultado (Ocampo, 2008).

Las elecciones daban como triunfador al general Rojas Pinilla, dirigente de la Anapo, sin embargo, después de un toque de queda decretado por el presidente Lleras Restrepo, Colombia amaneció con Misael Pastrana Borrero como presidente por sesenta mil votos de más (Bushnell y Hurtado, 2006).

*“La mayoría de colombianos se encontraban estrechamente identificados con las ideas del general Rojas Pinilla y su movimiento político. Sin embargo, según José Fernando Ocampo, debido a la inconsecuencia de Rojas Pinilla o a su traición al no haber seguido al mando de las masas anapistas en la defensa de lo que creía un triunfo electoral, su partido se fue desintegrando progresivamente”* (Ocampo, 2008).

El ELN y las FARC, por su parte, continuaron con su lucha desde el campo y la selva. La influencia de la izquierda vivida en la revolución China y la revolución cubana estuvo marcada dentro de los ideales que se plantearon en principio en estos dos grupos insurgentes (Ocampo, 2008).

*Edgar Barrero afirma que el conflicto político es el resultado de un largo proceso de acumulación de tensiones sociales con un alto contenido de ideales simbólicos que construyen creencias, costumbres y valores para la vida pública y privada desde la implementación de ideales políticos que por ende están cerrados frente a las ideas de los opositores* (Barrero, 2006).

Colombia tuvo dos constantes durante la época de la Violencia y los años posteriores: las ganas que los gobiernos tenían de convertir al país en una nación productora, exportadora y económicamente estable y los enfrentamientos políticos que se trasladaron al campo y se convirtieron en factores de guerra (Kalmanovitz, 1997).

*El proceso que el país vivió durante las décadas de los años 50 a 70 se dio dentro de un contexto con dos elementos principales: primero el desarrollo socioeconómico impulsado por sustitución de importaciones que trajo consigo un desarrollo tecnológico y la modernización del campo, que a su vez convertía a las ciudades en importantes polos de atracción; y en segundo lugar, la violencia generalizada de los años 50 (Ayza, 1975).*

El Movimiento 19 de abril (M-19), estaba dirigido por varios ex militantes de las FARC, del Partido Comunista y de la ANAPO. Jaime Báteman, Álvaro Fayad, Iván Marino Ospina, Lucho Otero, Carlos Toledo Plata e Israel Santamaría fueron los fundadores del movimiento de izquierda que operó en la zona urbana del país (Pardo Rueda, 2004).

*Su ideario central se puede explicar con las palabras expresadas por Álvaro Fayad: (...) el imperialismo norteamericano que sojuzga a nuestros pueblos impidiéndoles el desarrollo económico y social, contra las oligarquías nacionales, serviles incondicionales del imperialismo, vende-patrias descaradas y explotadoras insaciables de los campesinos, y contra los altos mandos militares, perseguidores de obreros, campesinos y estudiantes, guardianes de los intereses del imperialismo y las oligarquías; el alto clero, obispos y arzobispos que se cuelgan a Cristo en el pecho y por debajo de la lujosa sotana se les ve la gruesa chequera (...) (Ocampo, 1985).*

La década del setenta no tuvo cambios políticos significativos. Gracias a eso la protesta popular tomó fuerza no sólo en la parte rural, sino también en la parte urbana por medio de movimientos de izquierda independientes como el M-19, que compuesto por estudiantes, filósofos e ideólogos, logró tomar voz dentro de la política después de acciones violentas en las ciudades (Pardo Rueda, 2004).

Durante la década de los setenta el Gobierno Nacional resolvió que la forma más efectiva de hacerle frente a la insurgencia guerrillera era haciéndolo de una forma represiva y agresiva. Así fue como surgieron los grupos paramilitares locales compuestos en su

mayoría por población civil armada, financiada y apoyada por el Gobierno Nacional, para que lucharan en contra de los rebeldes.

La creación y consolidación de una fuerza pública alterna que tuviera como objetivo principal la protección de campesinos en áreas rurales de los insurgentes de las FARC, el ELN y el EPL perdieron su rumbo cuando narcotraficantes dueños de tierras comenzaron a acudir a su servicio (Picolli, 2008).

En los años 80 apareció una unión que es en la actualidad una de las causantes del desplazamiento forzado interno según lo informado por Organizaciones No Gubernamentales como el CODHES y el ACNUR: el narcotráfico y el paramilitarismo. Estas dos fuerzas ilícitas se convirtieron en un solo agente generador de violencia en Colombia.<sup>4</sup>

Solo hasta los años 80 y principios de los 90 el fenómeno migratorio experimentado desde la primera década del siglo XX comenzó a ser reconocido bajo el término de “Desplazamiento Forzado”. De esta forma comenzó a visibilizarse la magnitud del fenómeno en las grandes urbes a donde empezaron a llegar las personas en situación de desplazamiento. Ya en este punto dejaron de ser simples migrantes por razones económica o razones climáticas, y se convirtieron en desplazados por la violencia (Cátedra Manuel Ancízar 2004).

---

<sup>4</sup> Desde 1983 comenzó a hacerse formal la idea de entrenar y armar a la población civil que estaba siendo víctima de los actos terroristas de la guerrilla colombiana. La contratación de mercenarios extranjeros como el israelí Yair Klein y los contactos de esas Autodefensas con el Estado Mayor del Ejército fueron a lo largo de los años 80 un secreto a voces que comenzaba a crecer y a salirse de las manos del propio Gobierno. Sólo hasta finales de 1997 el Gobierno de Ernesto Samper comenzó a ofrecer públicamente recompensas por los principales cabecillas paramilitares de la época. Es decir, que los paramilitares tuvieron más de 15 años para consolidarse como una fuerza más generadora de violencia en Colombia. (Angarita, 2000)

### ***1.1.2 Modelo neoliberal ¿impulso generador de desplazamiento?***

Para el Alto Comisionado de las Naciones Unidas para los Refugiados (ACNUR), dentro de las consecuencias de las iniciativas de desarrollo a gran escala de algunos países subdesarrollados se encuentran más de 100 millones de desplazados en todo el mundo y un número desconocido ha sido desplazado a causa de actividades forestales, minería, construcción y la reconversión del suelo para la utilidad pública (Morris, 1997).

La distribución y redistribución de tierras ha sido y es en Colombia un problema para quienes viven de la producción agrícola a pequeña escala. Los campesinos e indígenas de las zonas más ricas del país han tenido que abandonar sus tierras debido a la expansión, forzada e imponente, de grandes explotadores de terrenos.

Para definir el neoliberalismo y sus políticas económicas es necesario abordar el tema del monetarismo y sus características. El monetarismo como orientación económico-política propone: uno, la liberación de capital invertido en las reformas sociales para aumentar las ganancias de los capitalistas es decir, que para el plano sindical buscan aumentar la explotación a cambio de menos beneficios; dos, los gastos generados por la leyes y normas impuestas por los gobiernos para la protección de la clase obrera son vistas por los monetaristas como pérdidas en ganancias del capital; tres, creen además que la variación de la inflación es un fenómeno monetario; cuatro, los monetaristas están de acuerdo con que los préstamos tienen que provenir del dinero público y deben ser captados con llamativas tasas de interés, y por último, los monetaristas están totalmente abiertos al mercado mundial y al flujo internacional de capitales, por ende, los monetaristas rechazan todas las políticas arancelarias (Kalmanovitz, 1997).

En Colombia como en otros países subdesarrollados, el modelo neoliberal comenzó a hacer parte de la política económica cuando los sectores dominantes de capital se

interesaron por implementar una nueva política económica diferente que generara para ellos más ganancias (Kalmanovitz, 1997).

Antes de la invasión neoliberal, los gobiernos de turno se inspiraban en la CEPAL (Comisión Económica Para América Latina), fundamentalmente los de Alberto Lleras y Carlos Lleras, cuyas directrices se combinaban, claro está, con las presiones del Fondo Monetario Internacional, para la ejecución de políticas de estabilización y la aplicación de los preámbulos de la ideología monetarista, mientras que los gobiernos conservadores se guiaban más por ésta última vertiente o por otras asesorías de orientación asimilar (Kalmanovitz. 1997).

La apertura a los mercados mundiales comenzó a ser aceptada por sectores económicos dominantes. La promoción de las exportaciones fue el principal objetivo de los gobiernos venideros. La liberación del comercio exterior permitió la importación de materias primas a menor precio de las producidas en el país pero sólo para grandes productores, cosa que molestó a los pequeños y medianos empresarios. Como era de esperarse, debido a la desaceleración del mercado internacional y la profunda recesión mundial, Colombia estuvo obligada a especializarse en la producción y exportación de café, marihuana, coca y títulos de deuda nacionales (Kalmanovitz. 1997).

La liberación del mercado se dio ilegalmente por medio del contrabando, y el plan de convertir a Colombia en un país monetarista contribuyó a la desindustrialización del país y a una crisis general de la producción y el crédito.

*“No hay duda de que la expansión del café y la marihuana aumentaron el empleo nacional, pero no en magnitud comparable al desempleo generado por las importaciones de vehículos, textiles y confecciones, ni por la pérdida de los mercados externos en otros sectores” (Kalmanovitz. 1997).*

Los terratenientes de grandes extensiones agrícolas comenzaron a ver en la tenencia de tierras una forma eficaz y eficiente de multiplicar sus ingresos y por ende sus ganancias. De esta manera aquellos pequeños campesinos que explotaban los terrenos de una forma rudimentaria comenzaron a ser desplazados por el valor que sus propiedades adquirieron (Kalmanovitz, 1997). Un ejemplo que serviría para explicar esta situación es el vivido por los habitantes del municipio de San Carlos en Antioquia:

*“Realmente la raíz de esto dañarse fue cuando entraron la plata, porque cuando se hicieron esas hidroeléctricas llegó la compañía y se empezó a trabajar con Isagen, con Isa. Un sacerdote siempre predicaba: “Si a San Carlos dejamos entrar esas hidroeléctricas y esas compañías, San Carlos se nos daña”; porque venía gente de otras partes, con otras culturas, ya la gente iba querer a trabajar a lo fácil y a ganar mucha plata, porque donde se genera mucha plata empieza también la deshonestidad de los mayores, eso es real. Y entonces a raíz de eso empieza la violencia. Yo lo califico así porque después de eso se dio todo lo que el padre predijo. Todo se dio” (Caicedo 2006).*

Otro alarmante aspecto es la situación de los indígenas desplazados en Colombia la cual es aún peor, debido a que la relación de estos grupos étnicos con la tierra es sagrada, por ende su extinción debido a la acción de grupos insurgentes y contrainsurgentes, hace que, entes internacionales como el ACNUR comiencen trabajos de seguimiento y protección en estas zonas de riesgo (ACNUR, 2009).

En los últimos 10 años los ataques en contra de población indígena han ido aumentando y ya han sido reportados 1980 asesinatos entre 1998 y 2008. En febrero de este año 17 indígenas Awá fueron asesinados en el sur del país (ACNUR, 2009).

La ocupación forzada de territorios para la explotación es de nuevo uno de los factores centrales del desplazamiento. Dentro de la población indígena existe una especial vulnerabilidad en este aspecto debido a que 34 grupos viven en territorios ricos en biodiversidad y con una especial ubicación.



Los Nukak Maku son una comunidad indígena nómada que vive en la selva del Guaviare, una zona en disputa por grupos al margen de la ley. Solo hasta hace unos años comenzaron a tener contacto con el mundo debido al desplazamiento forzado del que han sido víctimas (ACNUR, 2009).

*“¿Por qué nos quieren fuera de nuestras tierras? Nosotros no tenemos nada que ver con esto (...) solo somos cazadores de la selva y afuera de aquí no hay tierras ni comida (...) estamos asustados! Tenemos que estar callados durante la noche para que los hombres blancos con minas y armas no nos ataquen”* (ACNUR, 2009).

Colombia comenzó a hacer parte de la Declaración de los Derechos de Personas Indígenas de las Naciones Unidas en abril de éste año. Esta declaración contiene importantes artículos que definen los derechos económicos, culturales y humanos que se deben respetar en la población indígena (ACNUR, 2009).

De esta forma las víctimas que predominan en el desplazamiento forzado interno en Colombia son campesinos, indígenas y población afrocolombiana, que con frecuencia se encuentran en medio de las acciones bélicas de los grupos de insurgencia del país.

Estos dos grupos no solamente se dedican a intimidar, presionar, amenazar, controlar y hasta a asesinar a quienes colaboren a los del bando contrario. Se encargan además de desalojar y “limpiar” de una forma “invisible” para muchos, aquellas tierras productivas que, después de ser abandonadas por sus propietarios, se convierten en propiedades de fácil y cómodo acceso para cualquier inversionista, terrateniente, narcotraficante, entre otros. (Forero. 2003).

### **1.1.3 Un generador más de violencia y desplazamiento: el Paramilitarismo**

Varios documentos del Pentágono dados a conocer por los mismo estadounidenses apuntan a que desde los años sesenta el país norteamericano impulsó la creación de grupos paramilitares en Colombia con la intención de combatir las “guerrillas comunistas” que se habían formado durante la década de los años cincuenta. (Mc Clintock, 2002).

En un documento secreto de los jefes de estado estadounidenses, el comandante, General Yarborough, presentó el caso para eliminar la insurgencia comunista en Colombia



antes de que se volviera una amenaza mayor, de la siguiente manera:

*“Se debe hacer un esfuerzo concentrado en el país (Colombia) para seleccionar personal civil y militar para ser capacitado en operaciones clandestinas de resistencia en caso de que se necesiten más*

*tarde. Esto se debe hacer con vista al desarrollo de una estructura civil y militar a ser explotada en caso tal de que la seguridad interna de Colombia se deteriore aún más. Esta estructura debe usarse para presionar las reformas que se necesitan, llevar a cabo funciones de agentes dobles y de contrapropaganda y según sea necesario, llevar a cabo actividades paramilitares, de sabotaje y terroristas contra conocidos comunistas. Este debe ser respaldado por los EE.UU” (Mc Clintock 1940).*

La ofensiva planteada por el Gobierno estadounidense constituía cuatro fases claras de acción:

1. *La organización de fuerzas auxiliares locales de contrainsurgencia, “comités de pacificación” locales y medidas de control de población (racionamiento de comidas estricto y control del comercio); 2. Operaciones de ofensiva o ataque frontal para exterminar a los guerrilleros en el teatro de la guerra; aislamiento de los guerrilleros por medio del control de alimentos y relocalización de elementos sospechosos a áreas “seguras”; creación de áreas “sanitarias inaccesibles”, áreas específicas donde se restringe a la población, donde todo el personal no-gubernamental que se encuentre es considerado como guerrillero/terrorista; 3. “Destrucción de los elementos militares y de apoyo del guerrillero/terrorista”, lo cual se hacía por operaciones para “destruir pequeños sembrados, campos y ganado usados por elementos de la guerrilla; 4. “Rehabilitación”, para restaurar la “normalidad” a través de una “administración firme pero justa* (Tomado de: <http://www.statecraft.org/chapter9.html> consultado el 22 de julio de 2009).

Los manuales de las fuerzas especiales norteamericanas justifican el uso del terrorismo como método de lucha poco convencional en contra de las guerrillas. “Operaciones de Contrainsurgencia” es el manual de las Fuerzas Especiales que en 1960 sistematiza los métodos de lucha de los EE.UU., en contra de las guerrillas latinoamericanas, el manual estaba enfocado a reprimir la acción “guerrillera o terrorista” y a la población civil que fuera sospechosa de colaborarles. Los grupos debían ser altamente entrenados para hacer misiones de reconocimiento, caza y destrucción del adversario (El comunero. Berlín 2006).

Desde 1962 el plan comenzó su marcha en Colombia. Los campesinos fueron armados y se les dio vía libre para reaccionar bélicamente ante los ataques de la guerrilla en contra de las poblaciones menos protegidas del país.

En 1982 tras el inconformismo tanto nacional como internacional ante la forma como estaban siendo involucrados los civiles dentro del conflicto armado en Colombia, el Estado decidió implementar una Estrategia del Conflicto de Baja Intensidad debido a los resultados negativos que se habían generado (El comunero. Berlín 2006).

No obstante, durante el gobierno del presidente César Gaviria Trujillo (1990–1994) se emitió el Decreto de Ley 3567 de 1994 en el cual se establecían las condiciones concretas para regular las denominadas CONVIVIR (grupos de contrainsurgencia) que se encontraban operando en las zonas rurales en donde las Fuerzas Militares no tenían alcance (El comunero. Berlín 2006).

Según analistas el decreto ayudó a legalizar los grupos paramilitares que operan desde principios de los 80, cuando instructores de Israel como Yair Klein, llegaron al país para formar milicias a las técnicas de contrainsurgencia (<http://escolombiaparis.e-monsite.com/rubrique,paramilitarismo-en-colombia,474443.html>)

Paramilitares y guerrilla comenzaron a enfrentarse directamente y ya las acciones bélicas se multiplicaban por dos. Atentados, masacres y desplazamientos forzados se intensificaron en las zonas rurales del país. El narcotráfico por su parte brindó a estos grupos armados una financiación casi que fija. Quienes procesaban la coca debían pagar a paramilitares o guerrilleros para poder usar las rutas de producción y transporte de insumos.

Los grupos de contrainsurgencia constituidos durante las décadas del 70 y 80 para la defensa y protección de la población afectada por las acciones guerrilleras en las zonas rurales se han constituido, como lo muestra Martha Nubia Bello, en los principales responsables del desplazamiento con un 45,47% seguido por los grupos guerrilleros con 12,32% y las Fuerzas Armadas del Estado con un 0,65% (Bello, 2004)

Es decir, que las políticas de defensa que el país adoptó durante los años 70, que contaron con el apoyo y financiación del Estado, lo único que hicieron fue incrementar los actores armados dentro del conflicto y agudizar los enfrentamientos que ponen a la población civil en medio de ambos bandos.

El paramilitarismo se constituye en una política de Estado en la medida en que cuenta con el apoyo y aquiescencia de las Fuerzas Armadas a su proyecto. Pero de esta

política no sólo harían parte los militares, sino que también serían responsables los poderes ejecutivo y judicial. El poder ejecutivo, por carecer de voluntad política para tomar medidas encaminadas a desmantelar los grupos y estructuras que conforman dicho fenómeno armado. El poder judicial, al situar las acciones y la investigación sobre los hechos perpetrados por los paramilitares en un plano secundario, que conduce a reforzar los mecanismos de la impunidad. Más aún, las políticas criminales y los procedimientos investigativos son proclives a favorecer la impunidad frente a los militares y civiles implicados en el paramilitarismo” (Gonzalez, Bolívar y Vásquez, 2004).

Sin embargo, detrás de las acciones violentas de los paramilitares se encuentran los intereses de grandes ganaderos, narcotraficantes, capitalistas nacionales y transnacionales. El factor tierra juega el papel más importante dentro de la guerra colombiana librada por más de seis décadas y se afianza cada día más generando, según las estadísticas del CODHES, la llegada de más de 50 familias diariamente desplazadas por la violencia a la capital del país (CODHES, 2009).

En 1998 los medios de comunicación del país comenzaron a sacar a la luz pública la forma como más de 2.000 CONVIVIR se habían fusionado con los paramilitares para crear las Autodefensas Unidas de Colombia (AUC), constituido como un grupo de extrema derecha integrado por 16 grupos paramilitares en todo el territorio nacional y liderados por Carlos Castaño (El País. 3 agosto de 1998).

El financiamiento de las AUC comenzó a estar a cargo de ganaderos, terratenientes y narcotraficantes de las regiones en las que el grupo ejercía control. Además comenzaron a secuestrar y a extorsionar de la misma manera como la guerrilla lo venía haciendo. Varias multinacionales tuvieron que pagar “vacunas” por operar dentro de las zonas dominadas por las AUC (Gonzalez, Bolívar y Vásquez, 2004).

En 1996 cerca de 200 campesinos tuvieron que abandonar la Hacienda Bellacruz en zona rural de Pelaya en el departamento del Cesar debido a que, según sus propios

testimonios, 40 paramilitares armados llegaron a quemar viviendas e intimidar a los campesinos, las mujeres y los niños que allí habitaban. Los paramilitares les dieron un plazo de 5 días para abandonar la zona si querían seguir viviendo. Evidentemente la efectividad de las autoridades locales fue nula ante una amenaza como esta, por esa razón los 200 campesinos decidieron llegar a Bogotá para exigirle al Instituto de Reforma Agraria (INCORA) una pronta solución de acuerdo con la adjudicación de tierras (Ruíz, 2006).

Los campesinos se tomaron las instalaciones del INCORA durante una semana con lo que obtuvieron la atención del Ministerio del Interior quien se comprometió a garantizar la protección dentro de la hacienda Bellavista, sin embargo muchos de ellos no regresaron a la hacienda por temor a ser asesinados o nuevamente desplazados (Ruíz, 2006).

El desplazamiento forzado interno no sólo es causado por la presencia y el enfrentamiento entre actores armados. La tenencia de tierras y los intereses de terratenientes son agentes que se suman inevitablemente a las causas del desplazamiento. Investigadores del tema han asegurado que la violencia sirve de herramienta para facilitar la expropiación de tierras que han sido invadidas para la explotación ganadera (Barrero, 2008).

El narcotráfico entró a jugar un papel esencial dentro del conflicto interno colombiano. No solo por la lucha y los esfuerzos del Estado por castigar a quienes se dedicaban al cultivo, producción y distribución de productos ilícitos, sino porque esta actividad también ayudó enormemente en el crecimiento y sostenimiento de los grupos al margen de la ley. Tanto así, que para guerrilleros y paramilitares el negocio del narcotráfico comenzó a ser una forma de sustento dentro de su economía.

Entre 1982 y 2005 los paramilitares perpetraron más de 3.500 masacres, forzaron el desplazamiento de millones de campesinos y robaron más de seis millones de hectáreas de tierra, lo que viene a ser como una eficaz contra reforma agraria (<http://escolombiaparis.e-monsite.com/rubrique,paramilitarismo-en-colombia,474443.html>).

En el año 2001 la Oficina del Alto Comisionado de las Naciones Unidas para los Derechos Humanos pudo establecer que la conformación y propagación del fenómeno paramilitar en el país seguía siendo vigente y constante debido a la poca acción preventiva por parte del Estado. Además descubrió que los paramilitares no solo siguen siendo los principales responsables de las violaciones de los Derechos Humanos, sino que degradan cada día más el conflicto (ACNUR, 2001).

A pesar de las desmovilizaciones de las autodefensas implementadas por el gobierno del actual presidente Álvaro Uribe Vélez, los grupos paramilitares persisten, se fortalecen y toman más control en algunas regiones del país. Este es el caso de los 24 nuevos grupos de autodefensas registrados por el CODHES en 2008 entre los que están: los “Rastrojos”, las “Águilas Negras”, “Frente Resistencia Motilona”, “Los Paisas”, la “Organización Nueva Generación”, “Los Traquetos”, entre otros (CODHES 2008).

#### **1.1.4 Desplazamiento forzado en la Colombia de la “Seguridad Democrática” (2002-2009)**

En el año 2002, cuando el entonces presidente Andrés Pastrana cerraba las puertas del diálogo en el Caguán con las Farc, el presidente que lo reemplazaría, comenzó una propaganda que afianzaba y energizaba las ganas de los colombianos por tomar el control del territorio que había estado hasta entonces dominado por los grupos de insurgentes y contrainsurgentes: “Mano firme, corazón grande” fue su premisa.

A partir de su llegada al poder en agosto de 2002, el presidente Álvaro Uribe Vélez ha dejado claro que sus intenciones de negociación con los “bandidos” son casi nulas y que quien pone las reglas del juego es el Gobierno Nacional.

Así se ha podido notar las veces que ha logrado la desmovilización de miles de hombres pertenecientes a las Autodefensas Unidas de Colombia al re-incorporarlos a la

vida civil; las liberaciones de los secuestrados que hasta ahora se han negociado y las que ha ejecutado con acciones militares; la implementación de modelos económicos nuevos y la inversión en equipamiento y entrenamiento de las Fuerzas Militares entre otros, han tenido como sello principal su autoridad y autonomía.

La política de Seguridad Democrática impulsada por Uribe ha permitido que los colombianos podamos usar las carreteras sin temores como antes, ha sido además la artífice del cese al fuego en varias zonas del país en donde la presencia del Gobierno no existía, ha tenido en cuenta la importancia de reubicar, apoyar y subsidiar a los desplazados por la violencia y ha logrado una estabilización de la economía.

Sin embargo, la lucha en contra del mismo enemigo nacional, la guerrilla y el narcotráfico, ha cerrado espacios de democracia en los que para muchos analistas como Jorge Rojas, director del CODHES, la acción de Uribe Vélez es totalmente comparable con dictaduras militares como la vivida en el Perú con Fujimori en los años 90 derivada de un populismo autoritario (Rojas, 2004).

La implementación de la llamada seguridad democrática trajo consigo una contrarreforma constitucional que permitía la institucionalización de la guerra. Una consecuencia evidente son los constantes enfrentamientos entre la Corte Constitucional se con el Presidente por las decisiones nacionales (Rojas, 2004); el incremento importante en el pie de de fuerza es otra de las consecuencias de la Seguridad Democrática. No obstante el Gobierno Nacional insiste en que la intensificación de la guerra no es real y que la búsqueda de la paz es una constante. Sin embargo, es claro que lo único que genera es guerra, a eso hemos estado sometidos durante estos siete años (Rojas, 2004).

Es básico resaltar la acción de negación que el Gobierno asume una vez más. La simplificación del conflicto y la no aceptación del grave problema al que hemos estado expuestos los ciudadanos durante más de cuatro décadas es un factor determinante en el



desplazamiento forzado interno, la destrucción del tejido social, el costo de vidas humanas, etc.

Durante los años de la Violencia, incluso durante la creación de los grupos paramilitares, las poblaciones víctimas del conflicto se desplazaban hacia las cabeceras municipales de los corregimientos a los que pertenecían. La perspectiva ha cambiado significativamente debido a que los principales lugares de destino de las comunidades en situación de desplazamiento son las cabeceras municipales de los departamentos (CODHES, 2009).

Esta situación afianza la pobreza y marginalidad en las grandes ciudades porque las personas en situación de desplazamiento llegan a las capitales a incorporarse y sumarse a la gran fila de desempleados, mendigos y marginados en las ciudades.

Dentro de las cifras sobre población desplazada se encuentra que el Gobierno Nacional siempre registra menos desplazados que los organismos no gubernamentales como el CODHES. Esto es posible que ocurra debido a que muchos de ellos tienen miedo de identificarse ante la justicia por represalias de quienes los desplazaron.

Mientras que para el periodo de 1985–1999 CODHES informó de la existencia de 1.843.000 personas desplazadas, el Gobierno Nacional reconoció tan solo la existencia de 400.000 sobre la que no hizo explícito el periodo al que correspondía (Universidad Nacional de Colombia, 2002).

En el oriente antioqueño, entre 1986 y 1998 hubo ocho eventos de desplazamiento forzado en el que más de 1.587 personas de los municipios de Argelia, La Ceja, La Unión y San Rafael fueron desterradas por los enfrentamientos entre guerrilla y paramilitares de la zona (Caicedo, 2006).

Los motivos de estos desplazamientos iban desde amenazas, secuestros, extorsión y el sentimiento de inseguridad por el anuncio de tomas guerrilleras, retenes entre otros. Según el Registro Único de Población Desplazada, el municipio de San Carlos en Antioquia ha sido de blanco de innumerables desplazamientos forzados, debido a su posición geográfica; 54 de las 72 veredas que la componen han sido desplazadas (Registro único de población desplazada. 2008).

El número de municipios afectados por el desplazamiento forzado en Colombia ha ido creciendo significativamente desde 1995 cuando se registraron 165 municipios expulsores y 76 de llegada. Esa cifra, dos años después, pasó a 262 expulsores y 208 receptores (Sistema de Información Sobre Desplazamiento Forzado y Derechos Humanos SISDES, 2008). Sin embargo, el desplazamiento se concentra principalmente en 10 departamentos que reúnen el 75% del total de la población desplazada: Antioquia, Bolívar, Cesar, Córdoba, Santander, Chocó, Meta, Caquetá, Tolima y Norte de Santander; siendo Antioquia el departamento más afectado que expulsa el 21% de la población total (Caicedo, 2006).

Igualmente las cifras de desplazamiento forzado han aumentado notoriamente en cuanto a número de personas afectadas. En 1995 se registraron 89.000 personas en situación de desplazamiento, al día según los registros del CODHES hay más de 4 millones personas desterradas por la violencia en Colombia que se reubican principalmente dentro del mismo territorio nacional. Otro sector del país que también ha sufrido por más de diez años desplazamientos masivos a causa de la violencia es el Bajo Atrato ubicado en la zona norte del Chocó y conformado por los municipios de Riosucio, Carmen del Darién y Belén de Bajirá (CODHES, 2004).

Su posición geoestratégica ha generado la confrontación armada por parte de actores armados al margen de la ley que se enfrentan por el control económico y social de la región. En 1997 se generó un desplazamiento masivo en Pavarandó, en donde las comunidades de afro descendientes, en su mayoría, comenzaron a buscar la forma de

retornar a sus territorios por encima del conflicto que aún se vive. Sin embargo, acompañados por la Iglesia y varias ONG integraron una resistencia civil denominada Comunidades de Paz y lograron retornar a sus territorios en octubre de 1998 siendo nuevamente expulsados durante la agudización del conflicto entre 2001 y 2007 (CODHES, 2004).

Durante el gobierno del presidente Álvaro Uribe Vélez, la política de atención al desplazado en Colombia se ha enfocado en la estrategia de retorno; se propuso para el primer periodo presidencial el retorno de 30 mil familias. La política de Seguridad Democrática afirma, a las personas en situación de desplazamiento, que la seguridad está dada para su regreso a las zonas rurales abandonadas, sin embargo la mayoría de ellos deciden no retornar por miedo a volver a vivir situaciones de pérdidas materiales, espirituales, emocionales y sobre todo de sus seres queridos, ellos no quieren recordar ni revivir hechos trágicos. Además, en los procesos de retorno se han hecho promesas por parte del gobierno que no han sido cumplidas totalmente por lo que han preferido mantenerse alejados de sus lugares de origen (Caicedo, 2006).

La toma de las personas en situación de desplazamiento a varias sedes de los entes estatales y lugares públicos ha sido una situación con la que el gobierno ha tenido que lidiar durante los últimos años debido a que cada día se desplazan más personas a la capital por culpa de la violencia. Como lo resalta el periodista Mauricio Gómez, Bogotá es una capital que recibe 30 familias diarias aproximadamente, que dibujan un poco la magnitud del problema que todavía no hemos aceptado.

Existen situaciones concretas que han producido y continúan produciendo desplazamiento forzado en el país. Varios autores coinciden con que el problema del desplazamiento en Colombia no solo se debe al conflicto interno sino que razones gubernamentales, sociales, económicas y culturales.

## **1.2 DETERMINANTES DEL DESPLAZAMIENTO FORZADO EN COLOMBIA: ESTADO Y SOCIEDAD**

El conflicto armado, la pobreza, el abandono estatal, la necesidad de replantear por medio de una reforma agraria el orden del campo, la presencia de recursos estratégicos en los territorios de expulsión y las rápidas transformaciones económicas que ha vivido el país durante las últimas décadas son algunas causas del desplazamiento forzado en Colombia.

Por eso es importante delimitar dentro del gran número de causas del desplazamiento tres principales grupos que encierran los problemas de tenencia de tierras, debilidad del Estado y existencia de grupos de insurgencia y conainsurgencia.

En primer lugar se encuentra el conflicto armado interno que el país vive desde hace más de cuarenta años que no solo encierra los actores armados ya conocidos como las FARC y el ELN, además se encuentran los grupos de autodefensas creados a mediados de los años 70 y los grupos de delincuencia común que crecen a diario.

Muchos autores coinciden con que la principal causa del desplazamiento forzado en Colombia es el conflicto armado entre paramilitares, guerrilla y Estado. Sin embargo, en los últimos años un nuevo actor del conflicto ha entrado como determinante de destierro: los terratenientes de grandes extensiones de tierras han sido implicados en muchos de estos desplazamientos (Universidad Nacional de Colombia, 2002).

Masacres, tomas de poblaciones, ataques, amenazas y muchas formas de terror son las causas principales que impulsan a los individuos a abandonar sus tradiciones, costumbres, y formas de subsistencia.

*La violencia generalizada o el conflicto prevaleciente como origen del desplazamiento coincide con el conflicto armado, siendo las principales causas los enfrentamientos entre los grupos guerrilleros y las fuerzas armadas, los bombardeos a las zonas campesinas, los*

*operativos militares que lesionan a la población civil, las acciones de los grupos paramilitares y los operativos antinarcóticos* (Universidad Nacional de Colombia, 2002).

El trabajo de conferencia episcopal de 1995 asegura también que el enfrentamiento por medio de la violencia política entre grupos guerrilleros y el Estado, en la que se violan los derechos humanos y el derecho internacional humanitario sumado esto a la impunidad que existe en la justicia colombiana (Conferencia Episcopal de Colombia, 1995).

Los actores armados en Colombia se financian por medio de mecanismos predatorios, que se logran a través del asalto, el secuestro y la extorsión; parasitarios, obtenidos mediante un vínculo con la población por medio de boleteos, vacunas y cobros por servicios de vigilancia; y simbióticos, que actúan directamente extrayendo y controlando las actividades económicas de la zona.

Es importante aclarar que los desplazamientos no sólo se producen por el enfrentamiento violento entre dos actores de la guerra, en muchas ocasiones la simple llegada de grupos insurgentes o paramilitares determina la huida de la población.

¿Por qué los actores armados usan el desplazamiento como estrategia de poderío en unas regiones y no en otras? Evidentemente sus intereses en esas regiones son claros y tienen un objetivo, además a esto se suma la poca acción del Estado en estas áreas.

Para el Plan Nacional de Desarrollo el desplazamiento es una estrategia de guerra, por cuanto una parte, la población es obligada a abandonar el territorio y facilitar así algún corredor militar o alimentario de las partes en conflicto, y de otra, es sindicada masivamente de ser colaboradora del adversario militar (Plan Nacional de Desarrollo, 2001).

En segundo lugar se encuentra la relación directa que existe entre el desplazamiento forzado interno y la forma como el Estado colombiano ha manejado los recursos y su distribución entre los ciudadanos; además de su debilidad ante la aparición de guerrilla y paramilitarismo debido a la poca aplicación de la justicia y las leyes en el país.

Es claro que una de las principales causas de la violencia en Colombia es la pobreza. Durante las últimas dos generaciones de jóvenes una de las salidas a la pobreza y a las diferencias sociales del país es la delincuencia, el secuestro, el narcotráfico, la extorsión y el sicariato entre otros.

Es decir, que la pobreza es directamente proporcional a la violencia y mientras el Estado colombiano no busque una solución económica en términos de empleo y oportunidades para todos los ciudadanos el conflicto seguirá existiendo. El modelo de desarrollo económico y social excluyente y causante de la concentración de la riqueza en unos pocos, como la falta de legitimidad y autoridad por parte del Estado han sido determinantes en el progreso del desplazamiento forzado (Universidad Nacional de Colombia, 2002).

Países subdesarrollados como los latinoamericanos han tenido que afrontar por varias décadas enfrentamientos bélicos a causa de esa misma inferioridad económica y las pocas posibilidades de cambiarla debido a la hegemonía del poder y la corrupción política. Para algunos investigadores el desplazamiento forzado está ligado al modelo capitalista y al ajuste estructural del país (Lozano y Osorio, 1998). La atención que las autoridades económicas han puesto en la industria y el comercio, ha empeorado las condiciones de vida de los campesinos quienes se ven obligados a abandonar sus territorios por la presión de los actores violentos y la falta de atención estatal.

La inequidad, la exclusión social y la pobreza son generados por el conflicto armado que a su vez causa destrucción de la riqueza natural e insostenibilidad en lo social y lo ambiental, y, que a su vez está generado por la pobreza. Mientras que el Gobierno Nacional

no se preocupe por solucionar las falencias que el país posee en cuanto a distribución de riquezas y bienes, existirá inconformismo por parte de la sociedad civil y por ende conflicto armado.

En tercer lugar se encuentran la concentración del poder en unos cuantos y la cantidad de recursos naturales que el país posee en zonas apartadas que no tienen presencia del Estado. El desplazamiento se encuentra directamente relacionado con los dos factores anteriormente nombrados porque las familias de campesinos que habitan estos lugares no tienen la suficiente seguridad y poder para defender los terrenos invadidos por los delincuentes de los dos grupos armados que disputan tierras en Colombia.

Cerca de seis millones de hectáreas han sido expropiadas por la acción de grupos paramilitares y guerrilleros para la financiación de sus filas dejando como resultado millones de personas en situación de desplazamiento (CODHES 2008).

La presencia de recursos naturales ricos en algunas zonas del país hace que éstas se conviertan en lugares apetecidos por aquellos que quieren explotarlos. Bienes primarios como el petróleo, los metales preciosos, materias primas de diferentes combustibles y cultivos ilícitos son vistos como objetivos económicos de empresarios, del Estado y de actores del conflicto.

Según la Revista Éxodo (2000 Uribe) el mapa de desplazamiento en Colombia se sitúa específicamente dentro de las zonas en donde que poseen valores geoestratégicos para la construcción de megaproyectos como por ejemplo:

- El canal seco Atlántico Pacífico, las interconexiones con el ferrocarril Medellín – Buenaventura y las carreteras del Pacífico a Medellín y Pereira
- La carretera Urabá – Maracaibo

- La intercomunicación Río de la Plata-Amazonas-Napo-Putumayo-Tumaco que comunicaría a Tumaco con Manaos y Belén de Para conectando las costas Pacífica y Atlántica.
- La hidroeléctrica de Ituango en el nudo de Paramillo
- La troncal del Llano que se uniría con la carretera Marginal de la selva para comunicar por tierra las fronteras venezolana y ecuatoriana
- En el Magdalena Medio: troncal del Magdalena, Troncal de la Paz, zona franca industrial fluvial-tecnológica y ambiental y un puente entre Barranca y Yondó (Bello 2004)

De esta forma es como el conflicto se da en regiones en las que se han desarrollado nuevas formas de acumulación de capital por eso el desplazamiento forzado se asocia a procesos de reestructuración en la tenencia de tierras y la expansión de los límites agrícolas. Por eso el desplazamiento forzado es una estrategia de guerra usada por los actores armados para desocupar territorios en donde existen recursos que brindan riqueza. Una estrategia de guerra que ha sido concebida como tal desde el inicio del conflicto. El miedo es la herramienta principal para movilizar y desplazar personas a lo largo y ancho del país. (Bello 2004).

En consecuencia el CODHES en su informe de abril de 2009 realizó un balance del incremento del desplazamiento forzoso en Colombia. Allí se evidencia que desde 1997 el desplazamiento comenzó un aumento significativo que alcanzó los 450 000 desplazados, 408 000 personas en situación de desplazamiento en 5 años (CODHES, 2009).

Es importante aclarar que el desplazamiento no solo es una estrategia de guerra usada por los grupos al margen de la ley para obtener poder y control, sino que además se trata de una estrategia que para mucho se resume en una contrarreforma agraria que está redistribuyendo al país para sacar provecho de la tierra abandonada de grandes operaciones comerciales (Bello, 2004).



Y debe ser por esa misma razón que el Gobierno Nacional en varias ocasiones ha desmentido las cifras que diferentes ONG han dado a conocer, porque de una o de otra manera el desplazamiento no puede verse como un problema de grandes magnitudes para la sociedad colombiana.

Dedicaremos ahora unas líneas para establecer claramente las diferencias existentes entre tres conceptos que aún son confundidos por muchos y que posiblemente es en esa confusión en donde radica la indiferencia del gobierno con el fenómeno del desplazamiento en Colombia.

### **1.3 PERSPECTIVA CONCEPTUAL DEL DESPLAZAMIENTO FORZADO: REFUGIADOS, DESPLAZADOS INTERNOS Y MIGRANTES**

En algún momento el Gobierno Nacional, por medio del ex asesor de Gobierno José Obdulio Gaviria, intentó proyectar la situación de las personas desarraigadas como un fenómeno de poca importancia en el que la decisión de abandonar la tierra había sido tomada, según sus palabras, por ellos mismos y no por acciones violentas o presiones de grupos armados.

Lo expresado por José Obdulio Gaviria en julio de 2008 no es compartido por nosotros para los efectos de este trabajo. Así fue como el ex asesor definió entonces el desplazamiento forzado en Colombia:

*“Nosotros no tenemos desplazados, tenemos migración en buena parte por el paramilitarismo y la guerrilla (...) esa gente se fue para ciudades y allá están como migrantes, más la gente que se fue del país, clase alta y media. (...) La propaganda internacional sobre nuestra situación de desplazamiento masivo, como el mayor desplazamiento del mundo, suma todos los que salieron durante los últimos 40 años. (...)”*

*La ONG que dirige toda esa propaganda se llama Codhes. (...) El negocio de crear el ambiente negativo contra Colombia produce créditos” (Gaviria. 2008).*

Pero algo que si es absolutamente claro para Acción Social (un ente del Gobierno que vela por los derechos y la protección para desplazados en Colombia), para el CODHES, para el ACNUR, para el SISDHES, para el CINEP y para la misma población civil, es que en el 2008 el país registró oficialmente más de 3 millones de desplazados y más de 6 millones de hectáreas abandonadas.

La interacción de múltiples variables hace que la movilidad poblacional posea una extrema diversidad de formas, tipos, procesos, actores, motivaciones y contextos socioeconómicos y culturales. Así pues la migración se evalúa como fenómeno socio demográfico que interactúa con otros procesos políticos y económicos.

Debido a las condiciones propias de cada una de las razones por las que estas movildades se producen los entes defensores de Derechos Humanos han tenido que desarrollar diferencias entre migrantes, refugiados y desplazados. Daremos entonces la definición de cada uno de los conceptos mencionados para dejar claro que los desplazados internos que existen en Colombia no son migrantes y mucho menos refugiados como en alguna ocasión lo quiso insinuar el Gobierno Nacional.

### **1.3.1 Refugiados**

Los refugiados se definen como personas que se encuentran fuera de su país de origen debido a que poseen miedos generados por la persecución generada por raza, religión, nacionalidad, opinión política o por la pertenencia a un determinado grupo social, y que no pueden o no quieren retornar a sus lugares de origen (ACNUR, 2003).

Los refugiados del mundo tienen que argumentar su solicitud con pruebas que confirmen su situación de peligro. Los países de recepción por lo general no sólo les

brindan la seguridad necesaria sino que además reciben beneficios en educación, trabajo y salud como un ciudadano normal. Para la protección y asistencia de los refugiados en el mundo fue creado en 1950 el Alto Comisionado de la Naciones Unidas para los Refugiados. La ACNUR es hoy en día una de las principales organizaciones humanitarias con más de 20 millones de personas asistidas en 115 países (ACNUR, 2003).

Esta organización promueve acuerdos internacionales sobre la situación de los refugiados y supervisa el cumplimiento de la legislación internacional en materia de refugiados por parte de los gobiernos. Bajo el amparo de la ACNUR se encuentran más de 15 millones de refugiados en todo el mundo (ACNUR, 2003).

Según la Convención del Estatuto de los Refugiados de 1951, se considera como tal a toda persona que “debido a fundados temores de ser perseguida por motivos de raza, religión, nacionalidad, pertenencia a determinado grupo social u opiniones políticas, se encuentre fuera del país de su nacionalidad y no pueda, o a causa de dichos temores, no quiera acogerse a la protección de tal país; o que, careciendo de donde antes tuviera su residencia habitual, no pueda, o a causa de dichos temores, no quiera regresar a él (Losada y Guerrero, 2005),

### **1.3.2 Migrantes**

Los migrantes son aquellas personas que se desplazan de un lugar de origen a otro de destino. Varias organizaciones han tratado de distar la migración del desplazamiento y el refugio debido a que a diferencia de los dos últimos, la migración se hace bajo la decisión y la autonomía del ser humano por condiciones que en su mayoría parten de la situación económica.

Es decir, que no podemos asegurar que el desplazamiento forzado interno y externo sea una migración porque como su nombre lo dice el desplazamiento se da en circunstancias que las víctimas no pueden manejar como la violencia y las amenazas.

Amnistía internacional por su parte insiste en que los migrantes son impulsados por la pobreza y las catástrofes naturales. La decisión de abandonar un territorio propio se da gracias a la necesidad de buscar mejores condiciones en cuanto a calidad de vida y oportunidades de progreso (ACNUR, 2003).

Es de vital importancia aclarar que las migraciones se dan hacia otros países. Como los países de origen no brindan un nivel de vida digno, un empleo, un desarrollo dentro de la sociedad, una buena calidad de vida, las personas toman la decisión de migrar y buscar esas oportunidades en países en donde aparentemente las pueden conseguir.

Como es el caso de los migrantes que llegan ilegales a los Estados Unidos y que en su mayoría provienen de México. Llegan huyendo de unas malas condiciones de vida y se enfrentan a la persecución por parte del Gobierno estadounidense, la discriminación racial, la desigualdad laboral, y el miedo constante a ser descubiertos y devueltos a su país de origen.

De otro lado están los migrantes colombianos que llegan a países vecinos como Ecuador y Venezuela. Muchos de ellos se enfrentan a la trata de personas como es el caso de las mujeres colombianas que son obligadas a prestar servicios sexuales a cambio de vivienda y comida, otros se enfrentan a la competencia por el trabajo y en ocasiones a condiciones mucho más adversas de las que vivían en su propio país.

El tema de los migrantes ha tenido que ser regulado en los principales países receptores debido a que muchos de ellos han llegado a delinquir de diversas formas. El robo, el narcotráfico y el contrabando han obligado a las autoridades a tomar control de los extranjeros (ACNUR, 2003).

### **1.3.3 Desplazados internos en Colombia**

Las personas en situación de desplazamiento son aquellas que huyendo de la violencia y motivados por el temor dejan sus hogares llevando consigo, en la mayoría de los casos, sólo lo que tienen puesto.

Según el ACNUR el desplazamiento forzado interno se define como: “aquellas personas que, como resultado de persecución, conflicto armado o violencia, se han visto obligadas a abandonar el lugar donde residen habitualmente y permanecen dentro de las fronteras de su propio país” (ACNUR, 1997).

La situación de los desplazados internos ha sido uno de los temas de mayor discusión de las organizaciones humanitarias y de derechos humanos, sin embargo poco se ha ahondado sobre este creciente problema en Colombia en donde solo apenas hace 10 años comenzó a aparecer dentro de las agendas políticas del país.

En la actualidad el desplazamiento en Colombia tiene ya una legislación establecida y unos parámetros por cumplir. Sin embargo, todavía no se ha planteado nada claro por parte del Gobierno para ir a la raíz del problema y no ahondar en las soluciones. Una reubicación de las personas en situación de desplazamiento dentro del perímetro rural de donde fueron desterrados no ha sido posible por la continuidad del conflicto armado.

El desplazado interno es una persona que debe abandonar su residencia por causa del conflicto armado interno, por disturbio y tensiones en el interior de un país, y por situaciones que puedan alterar o alteren drásticamente el orden público y la convivencia ciudadana. Los desplazamientos forzados son una infracción grave al Derecho Internacional Humanitario y constituyen una violación a los derechos fundamentales (Jesuitas Programa por la Paz. 1999).

El hecho de desplazarse de un lugar a otro forzadamente le da una especial visión debido a que es una migración no voluntaria, una migración que a pesar de que se da por

decisiones propias es obligada y presionada por acciones violentas externas que se salen de las manos de quienes se desplazan.

Lastimosamente Colombia es, según informes de las ONU, el segundo país en el mundo con mayor cantidad de personas en situación de desplazamiento después de Irak con más de 3 millones de desplazados. Como lo señala Gustavo Valdivieso, representante de la ACNUR, el número de personas desplazadas en Colombia podrían conformar la segunda ciudad con mayor número de habitantes del país. (Ver anexo 2 Entrevista Gustavo Valdivieso).

EL CODHES registró en un informe presentado en abril de 2009 que la situación de desplazamiento en el país en vez de disminuir aumentó considerablemente en el último año un 24%. Es decir que mientras en 2008 se desplazaron cerca de 305.000 personas en 2009 la cifra llegó a más de 380.000 (CODHES, 2009).

Por tal razón es evidente que la declaración del ex asesor de Gobierno, José Obdulio Gaviria, está fuera de contexto histórico, político y humano. El Gobierno nacional tiene que reconocer que el desplazamiento forzado en Colombia es un problema humanitario tan grave como lo es el secuestro, porque de lo contrario nunca encontrarán una salida válida.

Y esa aceptación comienza por establecer soluciones reales a los desplazados en lo que a Leyes, derechos y oportunidades concierne. Las personas en situación de desplazamiento no sólo merecen continuar con una vida digna, ellos merecen también ser reconocidos como víctimas y encontrar en el estado un apoyo jurídico que castigue a quienes los desarraigaron de sus tierras.

#### **1.4 MARCO JURÍDICO DEL DESPLAZAMIENTO FORZADO**

Los logros adquiridos por las comunidades en situación de desplazamiento en la legislación colombiana son enormes, sin embargo falta todavía un re planteamiento en cuanto a la distribución de las tierras y el retorno de los desplazados a las mismas. Porque las soluciones ya dadas se basan solamente en la ubicación de los desplazados en los lugares de llegada como un nuevo punto de partida para sus vidas, cuando en el campo ya tenían una vida hecha.

#### **1.4.1 Una persona en situación de desplazamiento**

Según la Ley 387 de 1997:

*“Una persona en situación de desplazamiento es aquella que ha sido forzada a migrar dentro del territorio nacional abandonando su lugar de residencia debido a que su vida, su integridad física, su seguridad o su libertad han sido vulneradas y se encuentran amenazadas, ya sea por un conflicto armado, un disturbio o por la violación al Derecho Internacional Humanitario” (Constitución Política de Colombia, 1991).*

El Representante del Secretariado General de la ONU para los Desplazados Internos, Francis Dang, visitó Colombia en 1994 para tratar el tema del desplazamiento forzado con quienes empezaban a mirar el problema con preocupación. El Ministerio de Gobierno (hoy en día Ministerio del Interior y Justicia) publicó ese mismo año las Propuestas de políticas integrales sobre desplazamiento interno en Colombia (ACNUR, 1997).

Por su parte, la Conferencia Episcopal dio a conocer al año siguiente el informe “Desplazados por Violencia en Colombia” en el que se definía al desplazamiento como un acto inhumano originado por la violencia. Ya para septiembre de ese año el CONPES (Consejo Nacional de Política Económica y Social) propuso diseñar un Programa nacional especializado en la atención a la población desplazada, y en 1997 el CONPES logró la

creación del Sistema Nacional de atención integral a la población desplazada por la violencia (Conferencia Episcopal, 1995).

Desde esa fecha en adelante el CONPES ha trabajado en compañía de Acción Social y el Gobierno Nacional en general para la lucha por los derechos de los desplazados y sus certeros retornos a sus lugares de partida (ACNUR, 1997).

La Corte Constitucional de Colombia ha logrado dar pasos de elefante en cuanto a leyes que favorecen a las personas en situación de desplazamiento antes, durante y después de su huida. Entre esas se encuentran:

- Concretar la estructura institucional e integrar los componentes de la política para proteger, prevenir, atender y estabilizar a la población desde el punto de vista socioeconómico
- Crear el Consejo nacional de atención a población desplazada como el órgano consultivo en donde confluyen los ministerios y programas del gobierno
- Constituir los Comités territoriales en lugares de expulsión y recepción de población
- Crear el sistema nacional de atención integral a la población desplazada, SNAIP
- Ordenar la estructuración de la Red nacional de información con participación de la sociedad civil a través de un observatorio
- Crear un fondo económico para el tema
- Definir la condición de desplazamiento
- Establecer principios generales para las acciones del Estado y afirmó que se deben crear garantías para evitar nuevos desplazamientos
- Determinar en tres meses el tiempo para lograr la estabilización socioeconómica, los cuales en situaciones especiales se prorrogan por tres meses más. Al respecto, la práctica ha confirmado que aún seis meses son insuficientes en la gran mayoría de casos



- La ley para impulsar alternativas de retorno y reubicación pero no enfatizando en temas básicos como la voluntariedad, la garantía de condiciones de seguridad y de dignidad. Temas como el derecho de la población desplazada a la verdad, la justicia y la reparación no fueron desarrollados (Ruiz,. 2006).

El ente legislador se ha pronunciado en varias ocasiones respecto al tema del desplazamiento forzado y sus efectos sociales y económicos. Como lo fue la Sentencia 1150 de 2000, la Sentencia T-602 de 2003 y la T-025 de enero de 2004. Esta última promueve específicamente la defensa de los derechos humanos fundamentales de la población en situación de desplazamiento y considera que se han violado los siguientes derechos:

*“ (...) el derecho a la vida en condiciones de dignidad, los derechos de los niños y de las mujeres cabeza de familia, de discapacitados y ancianos, el derecho a escoger su lugar de domicilio, los derechos al libre desarrollo de la personalidad, la libertad de expresión y de asociación el derecho de los miembros de la familia a la unidad familiar, a la salud, a la integridad personal, a la seguridad personal, a una alimentación mínima, a la educación, a una profesión u oficio, a la igualdad, a la paz” (Ruíz, 2006).*

En 2005 se creó el Decreto 250 que enfatiza que la atención debe ir más allá de la atención humanitaria de emergencia. La Corte indica que la prevención y la protección, al igual que la estabilización socioeconómica están en manos del Estado. Fija además la necesidad de establecer responsabilidades sectoriales con mesas de participación (Ruiz, 2006).

De esa forma se ha podido establecer que una parte de los recursos del Estados deben ser destinados a la atención integral de las personas en situación de desplazamiento. El 13 de noviembre del año pasado la Corte Constitucional hizo fuertes críticas al Gobierno Nacional por su falta de compromiso y por la insuficiencia de los recursos para atender al a población desterrada del país.

El Alto Tribunal calificó de insuficientes los 13.526 millones de pesos que el Gobierno aumentó en el presupuesto para la ayuda a las personas en situación de desplazamiento debido a que las necesidades de estas personas superan la cifra. Además citó a los gobernadores y alcaldes de 30 departamentos del país para que expliquen y rindan cuentas de las formas como ellos han ayudado y atendido a los más de 5 millones de desplazados en el país (Torres, 2009).

Varios senadores han planteado la posibilidad de que quienes han sido víctimas del desplazamiento forzado en Colombia puedan acceder a las leyes de justicia y paz creadas por el Gobierno del presidente Uribe. Precisamente esa fue la solicitud que la Comisión Interamericana de Derechos al Gobierno de Colombia el pasado 5 de noviembre en un encuentro en Washington, Estados Unidos. En asocio con el CODHES y el Centro para la Justicia y el Derecho Internacional CEJIL se dieron a conocer cifras realmente reveladores sobre la forma como quienes producen el desplazamiento en Colombia no reciben ningún castigo:

De un total de 619.000 casos registrados entre 2004 y 2006, sólo 6.500 han sido asumidos por la Fiscalía General de la Nación, 32 casos llegaron a juzgados penales, 13 han sido fallados y 15 personas han sido condenadas. Es decir, que un 99,99 por ciento de los crímenes de esta índole se quedan en la impunidad según los voceros de estas ONG (CODHES, 2009).

## **1.5 EL DESPLAZAMIENTO Y SU IMPACTO PSICOSOCIAL**



desplazados\_medios.jpg, image/jpeg, 390x274

<http://colombia.indymedia.org/news/2007/08/71461.php>

Pasaremos entonces de las cifras, que ya evidencian el grave problema que el país afronta, a las vidas de estos millones de niños, mujeres y hombres que a diario abandonan sus tierras, debido a que es de vital importancia que la sociedad conozca y reconozca el drama social, psicológico y emocional al que estos compatriotas se enfrentan sin quererlo.

### ***Amaneciendo a tiros....***

*“Los primeros disparos se sintieron en la mañana. A Tame, Arauca, habían llegado 32 guerrilleros que, a diferencia de las otras ocasiones, no querían el “impuesto de guerra” ni la “vacuna”. Ellos venían en busca del dominio y el control del municipio.*

*Yina estaba cultivando yuca cuando se encontró de frente con uno de los insurgentes. “Yo sabía que venían por algo más. Estos animales me llevaron hasta la casa y ahí cogieron a mi mamá y a mi hermana y las hicieron arrodillar. Ya podrá imaginarse lo que les pasó”.*

*Varios disparos fueron descargados en sus cabezas y en sus cuerpos. Ellas murieron instantáneamente y desde ese momento Yina y su padre Manuel han vivido el peor castigo de sus vidas por deber varios meses de vacunas que para los guerrilleros se convirtieron en una especie de arriendo.*

*Yina tuvo que ver en compañía de su padre como su mamá y su hermana eran asesinadas. “Mi papá estaba blanco, pálido. No hablaba, como si se hubiese tragado la lengua. Lo único que podía hacer era cogerlo y abrazarlo duro. No iba a permitir que me lo mataran también”.*

### **1.5.1 El drama que acarrea el desplazamiento forzado**

Como fenómeno social el desplazamiento forzado interno ha generado, a lo largo de las décadas, un desarraigo inminente no solo físico sino también moral, espiritual y emocional en los diferentes momentos y lugares en los que ha estado presente.

Los desplazamientos de millones de personas significan para el mundo un problema humanitario que se plantea como reto para los gobiernos de todas las naciones. Centenares de miles de personas se han visto en la necesidad de abandonar sus tierras para proteger sus vidas y las de sus familiares.

En la actualidad más de 30 millones de personas se desplazan en el mundo dentro y fuera de sus países de origen. Según registros de la ACNUR durante sus 59 años de existencia han sido millones de personas las que han solicitado de su ayuda y su protección después de haber tomado la difícil decisión de olvidar, abandonar y perder sus estilos de vida (ACNUR, 2006).

A pesar de que existe una normativa internacional de refugiados y desplazados y un organismo establecido que vela por la defensa de los Derechos Humanos de estas personas,

las situaciones que originan el desplazamiento siguen presentes y la problemática de los desterrados es cada vez peor.

Es importante aclarar que las grandes extensiones de tierras abandonadas por aquellos ciudadanos rurales se han constituido en la obsesión de muchos gracias a la implementación del modelo neoliberal, que busca principalmente la explotación efectiva de tierras y la tenencia de estas para expandir poderío y superioridad económica.

El drama no sólo está presente durante el desplazamiento, el drama viaja día a día con cada uno de los protagonistas de esta problemática. A partir del momento en el que son obligados a dejar su territorio, su hábitat, su lecho comienza una travesía interminable en la que tienen que afrontar hambre, desprecio, cambios climáticos, enfermedades, persecución y pobreza.

A su llegada el panorama no es muy diferente. La seguridad no es ciento por ciento brindada dado que los lugares de acogida no son los más sanos y propicios para volver a replantear un nuevo proyecto de vida. Y la posibilidad de retornar a sus lugares de origen se cierra día a día por razones de seguridad y porque la mayoría logra emprender un nuevo camino dentro de las urbes.

#### **1.5.2 4.2 Efectos psicosociales**

Como lo cita la segunda recopilación de los boletines del CODHES del 2001, la cultura campesina posee valores familiares en cada ámbito de su vida. En las relaciones de pareja se encuentran diferenciados los roles de cada uno de sus integrantes y cuando llegan a las ciudades se encuentran con que cada rol se modifica (CODHES, 2001).

Para las mujeres es muy traumático enfrentarse al abuso sexual en algunos casos y a la pérdida de su compañero. Además de la responsabilidad que adquieren al ponerse en la cabeza de la familia como principal fuente de sustento y supervivencia. Esas situaciones las

hacen sentir muy frágiles, con un autoestima muy bajo y forzadas a seguir adelante (CODHES, 2003).

Por su parte los hombres en situación de desplazamiento pasan de ser una figura paterna fuerte a ser un desempleado que tiene que aprender a desarrollar labores domésticas que hasta el momento de su huida pertenecían exclusivamente a la figura femenina (CODHES, 2003).

Los jóvenes desplazados tienen que afrontarla pérdida de sus redes sociales y comenzar a adaptarse al estilo de vida ciudadano que no que no tiene los mismos valores culturales que la cultura campesina. En la ciudad se encuentran con normas de trabajo diferentes con requisitos específicos de educación y experiencia. Además encuentran que los jóvenes en la ciudad tienen una gran variedad de opciones en cuanto a música, formas de vestir, formas de hablar, diversiones y espacios de encuentros (CODHES, 2003).

Y para los niños y niñas en situación de desplazamiento el espacio cultural se transforma de manera radical. las relaciones espaciales se transforman y la libertad ya no es la misma debido a que sus padres se vuelven más protectores y desconfían del lugar desconocido. En la actualidad podemos ver en las calles las principales ciudades del país a niños vendiendo diferentes artículos para colaborar con el sustento de sus familias, mientras que en el campo colaboraban con la siembra, la cosecha o el mantenimiento de los animales (CODHES, 2003).

Debido a que el lugar de llegada no es siempre el de familiares o conocidos el impacto psicosocial de las personas en situación de desplazamiento es negativo. Si llegan a lugares extraños es de gran ayuda que la comunidad receptora los acepte.

En el caso del desplazamiento forzado la violencia es el factor determinante de choque entre ese lugar de salida y ese lugar de llegada. El estado emocional de las personas

influye directamente en su manera de relacionarse y produce a su vez una reacción determinada en los demás.

Desplazarse violentamente y de una manera obligada significa para el individuo un acontecimiento traumático que pone a prueba la estabilidad personal y del grupo familiar. La huida implica la renuncia a una serie de circunstancias en las que se había construido un proyecto de vida individual, familiar y comunitaria (Bello, Martín Cardinal y Arias, Universidad Nacional, 2000).

La incertidumbre y el desconcierto son dos factores presentes desde la violencia que genera el desplazamiento hasta el desplazamiento mismo. Las personas que tuvieron que abandonarlo todo no entienden la razón del por qué lo hicieron y comienzan a sentir intranquilidad, desasosiego, ansiedad y tristeza. Para los psicólogos que día a día luchan con esos desequilibrios emocionales vividos por las personas que han tenido que afrontar situaciones de desplazamiento forzado, el miedo es un factor de adaptación y de auto protección que la mente adopta ante una situación amenazante (Bello, Martín Cardinal y Arias, Universidad Nacional, 2000).

El cambio de roles en los lugares de llegada es otro factor al que los desplazados se tienen que enfrentar. Las mujeres que antes de ser desplazadas de sus lugares de origen se dedicaban al hogar, al llegar a las ciudades o a los lugares de destino tienen que desempeñarse como vendedoras informales o empleadas domésticas. Esta situación tiene efectos directos en la crianza de los hijos debido a que los padres ya no tienen el tiempo ni la disposición para seguir día a día los pasos de su descendencia. Los procesos de adaptación pueden tardar meses y hasta años y muchos de ellos nunca logran acostumbrarse al nuevo estilo de vida.

La guerra psicológica de la que habla Edgar barrero en su libro “*De Macondo a Mancuso Conflicto, violencia política y guerra psicológica en Colombia*” enfoca su

atención justamente a ese control y ese dominio social que encierra la guerra y sus actores. (Barrero, 2008).

Los medios de comunicación masivos son determinantes en el desarrollo de esa guerra psicológica debido a que a través de esa información transmitida nos llevan a aceptar de una forma u otra las prácticas excluyentes de la política nacional. Porque siempre existe un bueno y un malo. Un bueno que es el gobierno y sus entes gubernamentales representados principalmente por el Presidente y un malo, que se traduce en grupos insurgentes como las FARC y el ELN y de extrema derecha como las Autodefensas Unidas de Colombia y los grupos que han nacido después de su desmovilización.

La radio ha sido un elemento de motivación social de grande importancia en muchos de los recientes acontecimientos políticos en Colombia. Ha sido un eje conductor de la comunicación de masas; la posibilidad de llegar a los oídos más lejanos, de penetrar en lo más hondo de la geografía del país y establecer en el mismo instante de la transmisión un ambiente propicio para asumir una actitud y accionar la pasión política hasta su desbordamiento total (Barrero, 2008).

Según la investigadora chilena Elizabeth Lira el miedo en una comunidad se puede ver en por lo menos cuatro aspectos claros:

- Sensación de vulnerabilidad
- Un estados exacerbado de alerta
- Sentimiento de impotencia o pérdida de control sobre la propia vida
- Una alteración del sentido de la realidad, al volverse imposible validar objetivamente las propias experiencias y conocimientos (Martín Baró, 2000).

El miedo, la incertidumbre, el desconcierto y la tristeza se dan debido a que no existe un Estado fuerte que intervenga en los conflictos de una manera eficaz. El Estado tiene que unificar deseos y sueños de los ciudadanos y además plantear la posibilidad de



hacerlos realidad de acuerdo con las herramientas que éste brinde en cuanto a economía, educación, salud, vivienda y seguridad.

No es sólo prometer y replantear soluciones, se trata de cumplirlas y trabajar arduamente en la prevención de nuevos desplazamientos y de la adición de nuevos actores armados y nuevos actores económicos que desprendan a los campesinos de sus territorios.

## **2 LOS MEDIOS DE COMUNICACIÓN SOCIAL Y LA PRESENTACIÓN DEL ACONTECER: ¿EXISTE LA MEDIACIÓN?**

La propuesta analítica y conceptual que a continuación se expone, inspirada en la teoría de Manuel Martín Serrano, nos sirve para explicar cómo los Medios de Comunicación Masivos, en este caso la televisión, desarrollan una actividad mediadora entre el acontecimiento y la forma en que relatan ese acontecimiento.

En efecto, el fenómeno del desplazamiento forzoso en Colombia, como hecho social, ha sido relatado por los Medios de Comunicación Masivos, y específicamente por el noticiero televisivo CM&, de acuerdo con las formas de mediación que nos expone Serrano. Esto es la cognitiva y la estructural y como ha presentado y caracterizado a los actores del fenómeno en Colombia. Iniciaremos pues con la explicación conceptual que nos expone Serrano.

## **2.1 TEORÍA DE LA MEDIACIÓN EN MANUEL MARTÍN SERRANO**

El estudio de la mediación social se enfoca principalmente en la producción, la transmisión y la utilización de la cultura concebida ésta como el procedimiento de dominación a través de la influencia ejercida en la conciencia de las personas. Los medios de comunicación masivos intervienen en la representación del cambio social a través de diferentes mediaciones (Serrano, 1978).

Todo comienza con la selección de materiales que van a ser públicos. Los emisores eligen el acontecer por medio de diferentes datos para construir relatos y darlos a conocer a través de un soporte material como la prensa, la radio, la televisión, el cine o la Internet.

Emisores como la radio, la televisión, el cine, la prensa, la Internet, etc., eligen objetos de referencia de los acontecimientos y los transmiten a través de relatos que contienen datos en un soporte físico. Los cambios del entorno son los encargados de la creación de noticias a favor de o en contra de lo que sucede político, social y económicamente.

Los medios de comunicación pueden generar relatos de acuerdo con:

- Los cambios en el entorno social en dos esferas: funcionalmente, en donde el acontecer exige a los medios un espacio por su gravedad o grado de afectación social e; institucionalmente en donde los cambios en el entorno establecen nuevas relaciones entre el Sistema Social y el Sistema de Comunicaciones. En general los medios de comunicación son encargados de establecer marcos de referencia para que quienes reciben la información se sitúen dentro de ese cambio (Serrano, 1978).
- También se generan datos según una mediación cognitiva y una mediación estructural. La primera está encargada de hacer que lo que cambia dentro del entorno social encuentre un lugar en la concepción del mundo de las audiencias a pesar de que en ocasiones se tenga que recurrir a la reestructuración de esa concepción, y está directamente relacionada con el mito. La segunda se encarga de hacer que eso que se invade funcione para realimentar las formas de comunicación de cada medio y se encuentra relacionada con el relato (Serrano, 1978).

Es preciso que el punto de vista aquí planteado por Serrano pueda explicarse por medio de ejemplos claros y precisos. Por esta razón tomaré ejemplos textuales de su propia autoría para dibujar un poco lo anteriormente explicado:

### **Cognitiva: (dimensión de novedad//banalidad)**

Por ejemplo, contenía mucha “novedad” poner en relación la legalización del Partido Comunista en las fechas en que se produjo, con el valor “defensa de la paz”, cuando en la mitificación franquista se había presentado a esa formación política como una organización sanguinaria. En cambio es “banal” relacionar las fiestas navideñas con la paz en la tierra (Serrano, 1978).

Dentro de las notas televisivas analizadas por este trabajo podemos encontrar, por ejemplo, que se da una mediación cognitiva al mostrar a las personas en situación de desplazamiento como unas víctimas marginales del conflicto armado. El enfoque es además basado, en su mayoría, en documentos o información suministrada por el Estado pero en muy pocas ocasiones se muestra la visión desde las personas que vive el desarraigo.

### **Estructural: (dimensión de relevancia//irrelevancia)**

Por ejemplo, fue muy relevante que el diario ABC publicase un artículo de Blas Pinar, conocido dirigente de extrema derecha, en página diferente bajo el título "hipócritas", cuyo contenido atacaba la política de Estados Unidos; en cambio era una ritualización irrelevante que la portada de ese y otros periódicos reprodujesen la foto del generalísimo Franco un 18 de julio (Serrano, 1978).

La construcción de la mediación estructural en las notas analizadas por este trabajo se basa principalmente en las imágenes de personas que viven el desplazamiento forzado de una manera poco digna en los lugares a donde llegan. Por ejemplo, en el especial sobre los niños desplazados que estaban en el Parque Tercer Milenio se ve dentro de esa estructura la tendencia a mostrar por medio de imágenes la forma como los niños juegan con muñecos viejos y rotos, muestran además sus pasos descalzos alrededor del parque, sus oficios y sus viviendas improvisadas. El relato se construye alrededor de unas imágenes conmovedoras que afianzan el lenguaje que describe el drama que estos pequeños viven a consecuencia de la violencia. Son sólo 4 informes que tienen una tendencia hacia la crónica, los otros 20 son estrictamente notas concisas y claras.

El autor plantea igualmente que el "actor" es aquel que hace cosas, dice cosas y de quien se dice las cosas que hace o dice. El tratamiento que se hace de los actores en los relatos permite comprender cómo interpreta el Relator las recíprocas interacciones existentes entre los diferentes sistemas (Serrano, 1978).

De acuerdo con ese orden de ideas describiremos entonces los tipos de actores que Manuel Martín Serrano diferencia para analizar con base en su teoría las notas televisivas emitidas por el noticiero CM& en los últimos 17 meses.

a) Existen los actores agentes que son:

- Agonistas (protagonistas o antagonistas) quienes intervienen en la acción
- Testigos de los acontecimientos
- Afectados que no participan en los acontecimientos pero resultan concernidos por sus consecuencias
- Interventores que manejan de acuerdo a sus conveniencias la información emitida

b) En segundo lugar se encuentran los actores comunicantes:

- Mediador quien selecciona, organiza y evalúa la información para crear un producto comunicativo. Dentro de este grupo se encuentran los redactores, reporteros, realizadores, y las fuentes de información.
- Receptores quienes reciben ese producto comunicativo

c) También están los actores personajes del relato:

- Intérpretes que son personajes que intervienen directamente en el relato construido. Dentro de este grupo se encuentran los líderes que son los héroes o antihéroes de la historia y los ayudantes que como su nombre lo indica actúan como cooperantes, reemplazan al líder o auxilian a los héroes o a los antihéroes.
- Relatores encargados de informar lo que acontece y hasta pueden ser los mismos autores del relato. Existen los relatores del acontecer quienes proporcionan la información de lo que ha sucedido y los relatores de la comunicación que designan quien elabora o no el producto comunicativo.

- Destinatarios que son los directamente afectados por la acción y quienes reciben la información (Serrano, 1978).

Teniendo en cuenta la problemática tratada a lo largo de este trabajo, el desplazamiento forzado en Colombia, analizaremos cada uno de los actores planteados por Serrano a través del siguiente cuadro:

**Tabla 2 ACTORES Y ANALISTAS DEL DESPLAZAMIENTO**

<b>Actores Agentes</b>	<i>Protagonistas</i>	Población desplazada
	<i>Antagonistas</i>	Actores armados (paramilitares, guerrilleros, Fuerzas Militares y grandes empresarios)
	<i>Testigos</i>	Organizaciones No Gubernamentales
	<i>Afectados</i>	Población desplazada
	<i>Interventores</i>	Organizaciones Gubernamentales y No Gubernamentales
<b>Actores comunicantes</b>	<i>Mediador</i>	Noticiero de televisión
	<i>Receptor</i>	Sociedad que ve el noticiero
<b>Actores personajes del relato</b>	<i>Intérpretes</i>	Población desplazada Representantes del Gobierno Representantes de ONG
	<i>Relatores</i>	Periodistas Editores Redactores
	<i>Destinatarios</i>	Sociedad colombiana

Cabe señalar que dentro de una acción cada personaje puede tener más de una función. Por ejemplo, en un accidente automovilístico quién no tuvo la culpa es un líder héroe y del mismo modo puede ser un relator del acontecer porque fue él quien lo vivió. En el argot

periodístico actual existen fuentes, audiencia, editores y redactores que ejercen las mismas funciones de los actores argumentado por Serrano (Serrano, 1978).

La televisión es un medio que en la actualidad abarca un campo extenso de intereses económicos, políticos, sociales y culturales. El artículo realizado por Eugenio Sulbarán Piñero y Juan Pablo Boscán publicado en la revista Signo y Pensamiento del 2004 Eugenio Sulbarán Pineiro, Juan Pablo Boscán. 2004 explica la forma como las audiencias se han convertido en un “público fabricado” que consume un producto comunicativo, y ese consumo se mide a través de:

- Audiencia acumulada o *exclusive reach*. Número de personas que sintonizan un canal o programa durante un período específico. Es una audiencia fiel a la cadena.
- Audiencia neta. Personas que reciben la oferta televisiva al menos una vez.
- Audiencia media o *rating*. Promedio de personas que han recibido la oferta televisiva sintonizando un canal cada minuto u hora.
- *Target*. Palabra derivada del argot publicitario, que alude al conjunto homogéneo de personas a las que se dirige un programa o una oferta televisiva. (Sulbarán y Boscán, 2004).

Es un objetivo claro de los canales televisivos el hecho de mantener su audiencia conectada a los programas, magazines, novelas, noticieros, etc., emitidos por ellos. La pauta publicitaria es la que juega un papel determinante en este aspecto debido a que, sin saberlo, la audiencia es el determinante principal de esa compra de espacios y de tiempo en la televisión. De acuerdo con la medición de audiencias los productores y directores de los canales deciden la programación de sus contenidos dentro de una parrilla televisiva que se divide en franjas horarias más fuertes que otras.

De esta manera las audiencias son las que construyen la estructura de la oferta televisiva en todos los aspectos. El tipo de historias que los televidentes quieren ver son las

producidas, al igual que las noticias que los televidentes quieren ver y de algún modo los intereses de muchos están en juego a la hora de informar (Sulbarán y Boscán, 2004).

Es obvio que en un país en donde los medios de comunicación todavía dependen de la estructura política y gubernamental, la información que pueda desequilibrar esa sociedad será anulada y no emitida o de lo contrario, será tratada por diferentes caras. Cabe resaltar la importancia de la televisión en cuanto a audiencia se refiere debido a que tiene acceso a todos los ciudadanos sin ver diferencias de género, raza, religión, y mucho menos de clase social.

Por ejemplo, en Colombia existe un medio de comunicación escrito bastante fuerte por su alto nivel de investigación y calidad de contenidos, la Revista Semana se ha dedicado a sacar a la luz pública debates como el escándalo de agro ingreso seguro, el de “*parapolítica*” y el encubrimiento del Gobierno a líderes paramilitares. Sin embargo, no siempre esa información coincide con la emitida por los noticieros nacionales.<sup>5</sup>

Sin embargo, dentro del grupo de los “rebeldes” de la televisión colombiana están los especiales de “Pirry” que tocan la realidad colombiana de una forma cruda y directa, Noticias UNO que de acuerdo con sus contenidos se ha dedicado a buscar escándalos que sonrojen al gobierno del presidente Álvaro Uribe y en una medida más baja se encuentra CM& del canal Uno que es dirigido objetivamente y trata de todas las formas ser totalmente parcial en cada una de sus emisiones.

---

<sup>5</sup> El escaso tiempo que tuve para el desarrollo del trabajo de grado limitó en varios aspectos la utilización o no de ciertas referencias. Sería deseable que existiera la posibilidad de flexibilizar los plazos de entrega para contar así con un mayor tiempo para el desarrollo completo de los temas planteados en los trabajos de grado. En necesario resaltar que Colombia cuenta con varias revistas que se centran en la investigación y narración del acontecer nacional de una forma completa y clara. La Revista Cambio además de la Revista Semana y la Revista Poder, marca una forma estricta, clara y veraz de relatar noticias con un amplio sentido periodístico de investigación.



A continuación daremos una entrada breve al análisis de contenido expuesto en el próximo capítulo de lo que es CM& como medio de información en Colombia. Quiénes los integran, cómo investigan, producen y realizan cada una de las emisiones diariamente emitidas, cuál es su credibilidad dentro de la sociedad y cuál es su interés por informar eficaz y eficientemente el acontecer nacional e internacional.

## **2.2 APROXIMACIONES A UN ESTUDIO DE CASO: CM& Y EL RELATO DEL DESPLAZAMIENTO FORZOSO EN COLOMBIA**

Mostraremos a continuación una introducción a lo que es el noticiero CM&, quiénes lo conforman, cómo trabajan, cuáles son los pasos para la construcción de sus noticias, quién toman las decisiones, cómo son las transmisiones y cuáles son los métodos comunicativos empleados allí.

### **2.2.1 CM&**

Así pues, la Compañía de Medios de Información (CM&) es un noticiero que nació el 2 de enero de 1992 bajo la dirección, en ese entonces, de los periodistas Yamid Amat y Juan Gossain. Estuvo durante 6 años al aire y volvió a retomar sus actividades con Yamid Amat ahora solo a la cabeza en mayo de 2002.

Desde ese entonces ha sido el propio Amat quien ha cultivado varios logros por la objetividad, neutralidad y calidad de su equipo de trabajo. El noticiero en la actualidad cuanta con una sola emisión al aire. La franja informativa comienza con *CM& Sports* a las 8:30 de la noche, seguido por pregunta Yamid. El noticiero *CM& Internacional* tiene una duración de media hora y cierra con una sección, también creada por Amat denominada *Corresponsal de Internet*.

A partir de las 9:30 de la noche comienza la emisión central de *Noticiero CM&* con todo el acontecer nacional. Éste es el único en la franja que se compone de tres bloques establecidos:

- Un primer bloque en el que se encuentran las noticias más relevantes del día teniendo como sub bloque las noticias económicas y los indicadores
- El segundo bloque es el de deportes que encierra el acontecer deportivo a nivel nacional e internacional.
- Por último se encuentra farándula que se enfoca principalmente hacia actos culturales
- Al cierre de la emisión está una sección denominada *El agente 007* conducido por Claudia Hoyos y que trata intimidades políticas.

El equipo de trabajo se compone de 26 periodistas de planta, 21 corresponsales y 8 conductores, dos del noticiero internacional y la corresponsal de internet, dos del noticiero central más el presentador de deportes y farándula y por último la presentadora del Agente 007. Este equipo está conformado en su totalidad por 48 periodistas con experiencia que interpretan clara y profesionalmente cada acontecer.

El siguiente organigrama ilustra de una manera general cuál es el rol de cada uno de los integrantes del noticiero en la construcción de la noticia a diario:

**Tabla 3** Organigrama uno de los integrantes del noticiero

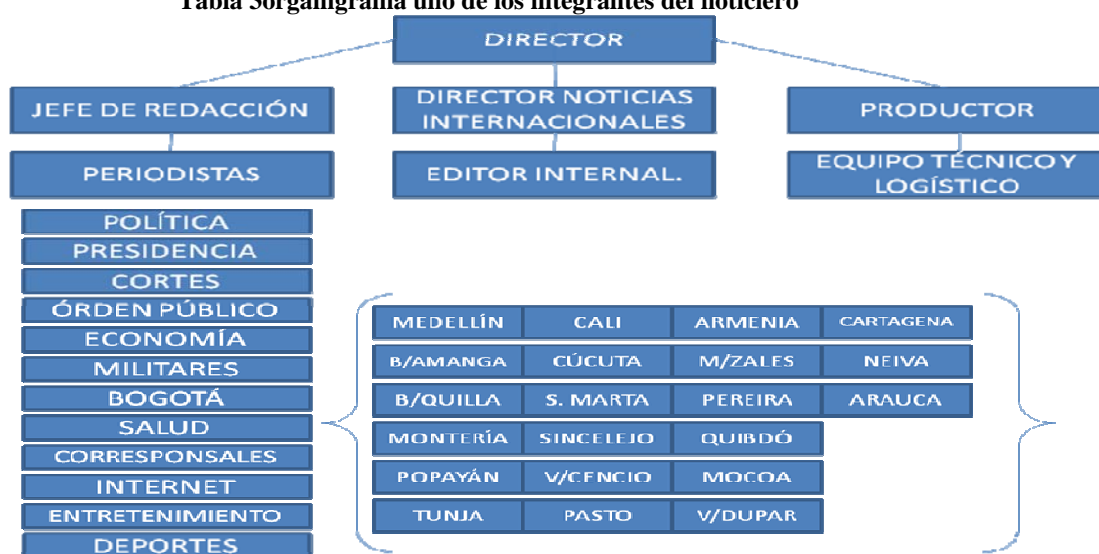

En el Noticiero CM& los informes se construyen a lo largo del día. Los periodistas tienen consejo de redacción con el director y el jefe de redacción a las 9:00 de la mañana y a las 6:00 de la tarde. En cada consejo ellos exponen sus temas de acuerdo con el acontecer y la información suministrada por sus fuentes. Quien decide el enfoque, la selección de datos y la información es el director. Sin embargo, en ocasiones para el segundo consejo las noticias del día han cambiado de rumbo, de orden, de contenido y hasta de relevancia.

La definición de noticia explica que esta es principalmente un acontecimiento importante que acaba de suceder o que hasta ahora se da a conocer. La autora resalta a la noticia como un hecho con novedad, originalidad, importancia y algún tipo de afectación para los receptores y señala además que puede ser presentada de diversas formas como informe, crónica, reportaje, entre otros (Ronderos, 2002)

El noticiero CM& presenta los acontecimientos a través de el informe televisivo que, de acuerdo con la definición planteada por Susana González es un género expositivo por medio del cual el periodista conoce el hecho, lo registra, indaga los detalles y después lo comunica, siendo esa nota el elemento esencial que en conjunto forma la continuidad que estructura la emisión diaria de un noticiero (González, 1991).

Debido a la experiencia y el reconocimiento dentro del mundo periodístico, Yamid Amat le ha dado al Noticiero CM& un alto nivel de credibilidad dentro de la sociedad. Su método comunicativo se basa principalmente en la novedad y la primicia. A lo largo del día Yamid como director y Diego Suárez como jefe de redacción están alertando a los periodistas sobre la información que se desarrolla minuto a minuto.

Allí parte la construcción de la noticia. Luego de identificar el tema, el enfoque y las fuentes necesarias para desarrollarlo el periodista, quien tiene asignada una cámara con su respectivo camarógrafo, y un carro a su disposición para desplazarse al lugar de los hechos, recorre los pasos de la noticia y se los expone al director.

Después de identificar y enfocar el acontecimiento el periodista comienza la construcción física de la noticia. El noticiero cuenta con 7 editores quienes en compañía del reportero comienzan a armar la nota de acuerdo al criterio de este último. Las transmisiones diarias están a cargo de la producción de Jorge Cardozo quien elige vestuario, maquillaje y organización del set.

El noticiero tiene una orientación mayormente política y judicial. En la totalidad de su franja informativa el acontecer político y judicial prima sobre cualquier otro a menos de que, por ejemplo, surja una noticia en cualquier otro campo que supere el grado de afectación a la sociedad.

Sin embargo, los acontecimientos emitidos por el noticiero no pasan de ser noticias que por su inmediata importancia pierden atención y desarrollo periodístico por la aparición de nuevos sucesos. Eso ocurre claramente con el desplazamiento forzoso en Colombia, que es atendido solo cuando las manifestaciones protagonizadas por esta población bloquea lugares, o cuando se toman espacios públicos para vivir, o peor aún cuando se viven en su interior casos de violación sexual a menores de edad como lo ocurrido en el Parque el Tercer Milenio a dos niñas, y que por supuesto tuvo un cubrimiento completo.

A pesar de lo anterior el noticiero CM& se encuentra, en términos generales, dentro de la sociedad con una muy buena imagen. Aunque solo cuenta con una emisión la respuesta de las personas, en cuanto a rating se refiere, es positiva y en este momento se encuentra dentro de los canales de la polémica licitación para el tercer canal debido a que, además del noticiero, CM& se consolidó como programadora hace 5 años.

### **3 ANÁLISIS DE NOTAS EMITIDAS POR EL NOTICIERO CM& SOBRE DESPLAZAMIENTO FORZADO Y PERSONAS EN SITUACIÓN DE DESPLAZAMIENTO EN COLOMBIA**

Durante el trabajo investigativo que este texto requirió el principal objetivo era el de determinar cuántas notas sobre desplazamiento forzado en Colombia habían salido al aire entre junio de 2008 y noviembre de 2009 en las emisiones del noticiero CM&. Se pudo establecer que estuvieron al aire 24 notas, es decir un promedio de 1 nota y media por mes.

El lapso de tiempo elegido para el desarrollo del trabajo se debió principalmente a la importancia de varios acontecimientos que surgieron durante esos 17 meses como la toma de familias desplazadas al Parque el Tercer Milenio entre otros. Además, es claro que desplazamientos forzados ocurren cada día a lo largo y ancho del país según lo registrado por el CODHES, el ACNUR, el CINEP y las propias personas en situación de desplazamiento.

La investigación abarcó además tres entrevistas con un representante de cada una de las partes aquí tratadas. Del lado de los comunicadores estuvo el periodista Mauricio Gómez, del lado de las ONG estuvo el vocero oficial de información pública del ACNUR en Colombia, Gustavo Valdivieso y por último una líder de las personas en situación de desplazamiento del departamento de Arauca, Yina Garcés.

Los tres personajes coinciden con que la situación de desplazamiento no tiene un despliegue periodístico amplio como por ejemplo lo tiene el secuestro en Colombia que se deriva de la misma situación de violencia. Mauricio Gómez, que se encuentra dentro de los medios, admite que ni la sociedad ni los medios han logrado comprender la magnitud del fenómeno en el país, “entonces creo que hace falta es una percepción de la magnitud del problema...todo el mundo sabe que existe pero no nos hemos dado cuenta que es así de grave” (Ver, Anexo 1 Entrevista a Mauricio Gómez).

Por su parte el representante de la ACNUR en Colombia asegura que en el país hay muchas dificultades para divulgar información sobre desplazamiento forzado y es más difícil aún lograr sensibilizar a los ciudadanos sobre el tema. Valdivieso señala que “los medios están viviendo muchos cambios que en su mayoría se originan por el deseo de recortar gastos haciendo que las personas que llegan a trabajar en los medio no le den la suficiente importancia a la problemática del desplazamiento” (Ver Anexo 2 Entrevista a Gustavo Valdivieso).

La opinión en cambio de la líder comunitaria del Arauca, quien vivió el desplazamiento en una toma guerrillera a su población y se vio obligada a migrar con su padre hacia la capital en busca de ayuda, se fundamenta principalmente en la falta de atención por parte del Gobierno. Para ella los medios de comunicación no solo están atentos de lo que la sociedad quiere saber sino que además le prestan más atención a la agenda que el Estado propone día a día. “La decisión del presidente Uribe fue drástica porque él al no querer darle protagonismo a la guerrilla y a los “paras” en los medios lo que hizo fue sacarnos a nosotros...a todas las víctimas de ese conflicto” (Ver Anexo3 Entrevista a Yina Garcés Desplazada y líder comunitaria del Arauca).

Es por eso que para este trabajo de grado es de vital importancia constatar por medio de las notas televisivas emitidas por el noticiero CM& que la población desplazada en nuestro país no tiene un espacio claro dentro de la sociedad, un espacio de identidad en el que todos los ciudadanos reconozcamos a estas personas como víctimas de ese conflicto y a partir de allí comencemos a plantear soluciones y comencemos a movilizarnos como ya en muchas otras ocasiones lo hemos hecho.

### **3.1 MODELO Y ESTRUCTURA DEL ANÁLISIS**

Se establecieron pues varias categorías de acuerdo con la teoría planteada por Manuel Martín Serrano y otras surgieron a lo largo del camino gracias a la consulta de los

tres personajes antes mencionados y el criterio periodístico básico adquirido a lo largo de la carrera.

Nueve son las categorías que analizaremos en las 24 notas emitidas por el noticiero CM& sobre desplazamiento forzado en Colombia desde junio 15 de 2008 hasta noviembre 4 de 2009.

1. *Duración de cada una de las notas:* esta categoría nos puede indicar la importancia que el noticiero le da o no a la nota de acuerdo con la duración designada por el director y el sub director. En el Noticiero CM& la duración de las notas dependen de su importancia y relevancia dentro de la sociedad. El rango existente en este medio va desde un *mixer* de 20 segundos, que lo lee el presentador mientras se ruedan las imágenes correspondientes, hasta una nota de 3 minutos.
2. *Frecuencia con la que es tocado el tema:* nos permite identificar claramente el seguimiento que se le hace a las notas y su continuidad en el tiempo. Ésta se encarga exclusivamente de establecer si el noticiero toca con frecuencia o no el tema del desplazamiento en sus emisiones. Cabe señalar que la frecuencia no corresponde al tipo de acontecimiento sino al cubrimiento de un tema de impacto como lo es el desplazamiento forzado, el criterio de acontecimiento no lo considero suficiente dentro del análisis aquí descrito. Sin embargo, es necesario aclarar que el hecho de que una problemática exista no obliga a los medios a cubrirla únicamente en virtud de su importancia, hecho que sería ideal para este trabajo.
3. *Jerarquización dentro de la emisión:* de acuerdo con esta categoría podemos tener una idea de la importancia que le dan al tema cada vez que surge una noticia relacionada y de forma como es ubicado durante la emisión. Pueden encontrarse en el primer bloque en donde están las noticias más importantes, seguidas por la de menor relevancia en el segundo bloque, de la misma forma en el tercer bloque y en el cuarto bloque estarían las notas con las que CM& quiere cerrar la emisión.



4. *Nivel de seguimiento:* de acuerdo al acontecimiento, su importancia y su afectación dentro de la sociedad el nivel de seguimiento puede ser alto, medio o bajo. Esta categoría está directamente relacionada con la frecuencia y continuidad de las notas emitidas.
5. *Lenguaje:* este factor es de vital importancia a la hora de relatar un acontecimiento porque de acuerdo a las palabras usadas la audiencia entiende de una forma u otra lo que aconteció. Dentro del análisis tendremos cuatro tipos de lenguaje: despectivo, victimizante, técnico y formal. El lenguaje despectivo como su nombre lo indica es aquel que se centra en descripciones indiferentes y despreciativas que dibujan al desplazado como una persona indeseada y estorbosa dentro del sistema social. Por su parte, al referirnos al lenguaje victimizante hacemos referencia directamente a aquel que hace ver a la persona en situación de desplazamiento como un mártir de las injusticias sociales, políticas y económicas del país. El lenguaje técnico es el que se limita a relatar por medio de cifras, siglas, aproximaciones y oficialismos lo sucedido. Y por último, el lenguaje formal es aquel que se limita a relatar de una forma breve, fácil de entender y clara los acontecimientos que tienen que ver con las personas en situación de desplazamiento sin necesidad de traer adornos o despojos al texto.
6. *Imágenes que acompañan el texto:* en televisión la imagen es de vital importancia debido a que es esta la que arma de una forma visual el acontecer. Serán evaluadas entonces como imágenes de archivo o antiguas e imágenes recientes del acontecer.
7. *Fuentes:* los personajes que viven el acontecimiento o quienes los presencian, de la misma forma son actores quienes narran el acontecer y quienes lo editan y lo plasman en un soporte tecnológico. Dentro del análisis vamos a resaltar las fuentes como principales actores es decir, quienes suministran la información ya sea por parte del Gobierno, de los civiles o de ONG.

8. *Facilidades para adquirir información:* tiene que ver con el alcance que el medio tiene para desplazarse y llegar al lugar de los hechos para constatar el acontecimiento y reunir la información.
9. *Fases de cubrimiento:* las fases del cubrimiento periodístico en el tema del desplazamiento forzado en Colombia son propuestas por el ACNUR de acuerdo con un estudio realizado en el año 2008. Son entonces 4 fases: antes del desplazamiento, emergencia por desplazamiento, estabilización de esa emergencia y la reconstrucción de vidas. Es de gran importancia determinar en cuál de las fases se centra el cubrimiento periodístico debido a que de esta forma se puede establecer lo que es o no importante para los medios y lo que de acuerdo con esto dejan saber al público.

Teniendo en cuenta las anteriores categorías comenzaremos el análisis de cada una de las notas televisivas y su tipo de mediación según lo aportado por Serrano en la parte teórica. Luego encontraremos una relación comparativa con las conclusiones del análisis.

### **3.2 INSTRUMENTO DE ANÁLISIS PARA EL TRABAJO DESPLAZAMIENTO FORZOSO EN COLOMBIA E INFORMACIÓN TELEVISIVA: UNA APROXIMACIÓN A LA AGENDA INFORMATIVA QUE EL NOTICIERO CM& DESARROLLA SOBRE EL TEMA**

A continuación encontraremos una a una las notas analizadas en este trabajo con el instrumento planteado. 24 informes noticiosos para televisión realizados y emitidos por el noticiero CM&. En la primera fila se especificará el nombre, la fecha, la emisión, el periodista y la fuente de la nota, luego estará un rango de duración de la nota, seguido por la frecuencia o el tiempo que ha transcurrido desde el último informe emitido sobre desplazamiento forzado, después estará el nivel de seguimiento que el tema particular ha tenido, en quinto lugar estará el lenguaje utilizado, las procedencia de las imágenes utilizadas, las fuentes consultadas para su realización, las facilidades que el noticiero posee

para obtener la información y por último estará la fase del desplazamiento forzoso en la que la nota enfocó su atención.

Los actores de cada una de las notas estarán especificados por medio del mismo cuadro explicativo que usamos anteriormente para dar los ejemplos. Seguido encontraremos las conclusiones de los resultados analizados por el instrumento que ya explicamos.<sup>6</sup>

**Tabla 4 COLOMBIA CONTINÚA CON ALTAS CIFRAS DE DESPLAZADOS EN EL MUNDO SEGÚN LA ONU**

CMS				
NOTA: # 1 INFORME ONU	FECHA: JUNIO 17 DE 2008	EMISIÓN: CENTRAL	PERIODISTA: MARÍA ANTONIA CASTIBLANCO	FUENTE: POLÍTICA Y PRESIDENCIA
DURACIÓN:	DE 1 A 30 SEGUNDOS	DE 30 A 60 SEGUNDOS <b>X</b>	DE 60 A 120 SEG.	MÁS DE 120 SEG.
FRECUENCIA:	UNA SEMANA	DOS SEMANAS	TRES SEMANAS	MÁS DE 3 SEMANAS <b>X</b>
JERARQUIZACIÓN:	PRIMER BLOQUE	SEGUNDO BLOQUE <b>X</b>	TERCER BLOQUE	CUARTO BLOQUE
NIVEL DE SEGUIMIENTO:	ALTO	MEDIO	BAJO <b>X</b>	NINGUNO
LENGUAJE:	DESPECTIVO	VICTIMIZADO	TÉCNICO <b>X</b>	FORMAL <b>X</b>
IMÁGENES:	ARCHIVO <b>X</b>	RECIENTES		
FUENTES:	OFICIALES (GOBIERNO)	CIVILES	ONG <b>X</b>	
FACILIDADES PARA ADQUIRIR INF.:	CORRESPONSAL EN LA ZONA	PERIODISTA DE PLANTA <b>X</b>		
FASES DEL CUBRIMIENTO:	FASE I	FASE II	FASE III	FASE IV <b>X</b>

*Mediación Cognitiva:* podemos observar que la nota se construye alrededor de un enfoque alarmista, en el sentido en que se usan adjetivos y entonaciones para calificar los hechos que registró la ONU, hacia los resultados que el informe emitido por la Organización de Naciones Unidas dio a conocer advirtiendo que el desplazamiento en Colombia sigue en

<sup>6</sup> El CD – ROOM, anexo 3, es una herramienta básica para entender y recrear los resultados de cada uno de los cuadros. Más que un anexo hace parte del desarrollo del trabajo de grado. Como apoyo retórico y narrativo el trabajo de grado cuenta además con un script de cada una de las notas en el que se puede evidenciar el análisis y el resultado de las notas.

aumento. Su lenguaje es estrictamente técnico usando como principal referencia las cifras y los números suministrados por la ONU.

*Mediación estructural:* en cuanto a la estructura se puede notar que la nota no tiene una relevancia importante dentro de la continuidad del noticiero porque es transmitida en el segundo bloque con una duración de 47 segundos y usa imágenes de archivo que demuestran que no se realizó ningún intento de encontrar y mostrar imágenes recientes.

**Tabla 5 ACTORES Y ANALISTAS DEL DESPLAZAMIENTO**

<b>Actores Agentes</b>	<i>Protagonistas</i>	Población desplazada
	<i>Antagonistas</i>	Actores armados (paramilitares, guerrilleros, Militares y grandes empresarios)
	<i>Testigos</i>	ONU
	<i>Afectados</i>	Población desplazada
	<i>Interventores</i>	ONU
<b>Actores comunicantes</b>	<i>Mediador</i>	Noticiero CM&
	<i>Receptor</i>	Audiencia de CM& emisión central
<b>Actores personajes del relato</b>	<i>Intérpretes</i>	ONU
	<i>Relatores</i>	Periodistas
	<i>Destinatarios</i>	Sociedad colombiana

**Tabla 6 PROTESTAS DE DESPLAZADOS EN SAMANIEGO, NARIÑO**

CMS				
NOTA: # 2 MIXER PROCURADURÍA EN SAMANIEGO	FECHA: AGOSTO 2 DE 2008	EMISIÓN: CENTRAL	PERIODISTA: CORRESPONSAL ALINA DÍAZ	FUENTE: NARIÑO
DURACIÓN:	DE 1 A 30 SEGUNDOS	DE 30 A 60 SEGUNDOS <b>X</b>	DE 60 A 120 SEG.	MÁS DE 120 SEG.
FRECUENCIA:	UNA SEMANA ATRÁS	DOS SEMANAS ATRÁS	TRES SEMANAS ATRÁS	MÁS DE 3 SEMANAS <b>X</b>
JERARQUIZACIÓN:	PRIMER BLOQUE	SEGUNDO BLOQUE <b>X</b>	TERCER BLOQUE	CUARTO BLOQUE
NIVEL DE SEGUIMIENTO:	ALTO	MEDIO	BAJO	NINGUNO <b>X</b>
LENGUAJE:	DESPECTIVO	VICTIMIZADO	TÉCNICO	FORMAL <b>X</b>
IMÁGENES:	ARCHIVO	RECIENTES <b>X</b>		
FUENTES:	OFICIALES (GOBIERNO) <b>X</b>	CIVILES <b>X</b>	ONG	
FACILIDADES PARA ADQUIRIR INF.:	CORRESPONSAL EN LA ZONA <b>X</b>	PERIODISTA DE PLANTA		
FASES DEL CUBRIMIENTO:	FASE I	FASE II	FASE III	FASE IV <b>X</b>

*Mediación Cognitiva:* la nota se enfoca hacia la situación que los desplazados viven en Samaniego Nariño en donde todavía no han recibido ayudas del Gobierno. La denuncia de la procuraduría sobre los hechos hizo que esa población marchara y reclamara sus derechos. Las personas en situación de desplazamiento son dibujadas aquí como los seres vulnerados y la procuraduría (un ente del Estado) como un defensor de sus derechos.

*Mediación estructural:* se puede notar que a pesar de que la nota es hecha en pro de las acciones del Estado en contra de los corruptos no existe ningún tipo de representante que hable ante las cámara, además por su duración de menos de un minuto y su ubicación en el noticiero se puede decir que no tuvo mayor relevancia en la transmisión.

**Tabla 7 ACTORES Y ANALISTAS DEL DESPLAZAMIENTO**

<b>Actores Agentes</b>	<i>Protagonistas</i>	Población desplazada
	<i>Antagonistas</i>	Gobierno Local del Nariño
	<i>Testigos</i>	Procuraduría
	<i>Afectados</i>	Población desplazada
	<i>Interventores</i>	Procuraduría
<b>Actores comunicantes</b>	<i>Mediador</i>	Noticiero CM&
	<i>Receptor</i>	Audiencia de CM& emisión central
<b>Actores personajes del relato</b>	<i>Intérpretes</i>	Procuraduría
	<i>Relatores</i>	Periodistas
	<i>Destinatarios</i>	Sociedad colombiana

**Tabla 8 EL DESPLAZAMIENTO CONTINÚA EN AUMENTO SEGÚN EL ACNUR**

<b>CMS</b>				
<b>NOTA: # 3 AUMENTA DESPLAZAMIENTO</b>	<b>FECHA: AGOSTO 29 DE 2008</b>	<b>EMISIÓN: CENTRAL</b>	<b>PERIODISTA: EDWIN LUENGAS</b>	<b>FUENTE: INTERNET E INTERNACIONAL</b>
<b>DURACIÓN:</b>	DE 1 A 30 SEGUNDOS	DE 30 A 60 SEGUNDOS <b>X</b>	DE 60 A 120 SEG.	MÁS DE 120 SEG.
<b>FRECUENCIA:</b>	UNA SEMANA ATRÁS	DOS SEMANAS ATRÁS	TRES SEMANAS ATRÁS	MÁS DE 3 SEMANAS <b>X</b>
<b>JERARQUIZACIÓN:</b>	PRIMER BLOQUE	SEGUNDO BLOQUE <b>X</b>	TERCER BLOQUE	CUARTO BLOQUE
<b>NIVEL DE SEGUIMIENTO:</b>	ALTO	MEDIO	BAJO <b>X</b>	NINGUNO
<b>LENGUAJE:</b>	DESPECTIVO	VICTIMIZADO	TÉCNICO	FORMAL <b>X</b>
<b>IMÁGENES:</b>	ARCHIVO <b>X</b>	RECIENTES <b>X</b>		
<b>FUENTES:</b>	OFICIALES (GOBIERNO) <b>X</b>	CIVILES	ONG <b>X</b>	
<b>FACILIDADES PARA ADQUIRIR INF.:</b>	CORRESPONSAL EN LA ZONA	PERIODISTA DE PLANTA <b>X</b>		
<b>FASES DEL CUBRIMIENTO:</b>	FASE I	FASE II	FASE III	FASE IV <b>X</b>

*Mediación Cognitiva:* la nota le da voz a una organización que vela por los derechos de las personas en situación de desplazamiento enfocando la información hacia el aumento en el número de desplazados en Colombia y sus efectos en la sociedad.

*Mediación estructural:* con una duración de más de 30 segundos y una ubicación en el segundo bloque de la emisión central del noticiero se puede dar fe de que la información es tomada como una cifra más de la situación de los desplazados debido a que no existe un interés por buscar imágenes que relaten esa situación sino que solamente se apoyan en las imágenes de archivo.

**Tabla 9 ACTORES Y ANALISTAS DEL DESPLAZAMIENTO**

<b>Actores Agentes</b>	<i>Protagonistas</i>	Población desplazada
	<i>Antagonistas</i>	Actores armados (paramilitares, guerrilleros, Fuerzas Militares y grandes empresarios)
	<i>Testigos</i>	CODHES
	<i>Afectados</i>	Población desplazada
	<i>Interventores</i>	CODHES
<b>Actores comunicantes</b>	<i>Mediador</i>	Noticiero CM&
	<i>Receptor</i>	Audiencia de CM& emisión central
<b>Actores personajes del relato</b>	<i>Intérpretes</i>	CODHES
	<i>Relatores</i>	Periodistas
	<i>Destinatarios</i>	Sociedad colombiana

**Tabla 10 DIARIAMENTE LLEGAN A BOGOTÁ 50 FAMILIAS DESPLAZADAS**

CMS				
NOTA: # 4 DESPLAZADOS EN BOGOTÁ	FECHA: SEPTIEMBRE 22 DE 2008	EMISIÓN: CENTRAL	PERIODISTA: OLGA ACOSTA	FUENTE: BOGOTÁ
DURACIÓN:	DE 1 A 30 SEGUNDOS	DE 30 A 60 SEGUNDOS X	DE 60 A 120 SEG.	MÁS DE 120 SEG.
FRECUENCIA:	UNA SEMANA ATRÁS	DOS SEMANAS ATRÁS	TRES SEMANAS ATRÁS	MÁS DE 3 SEMANAS X
JERARQUIZACIÓN:	PRIMER BLOQUE X	SEGUNDO BLOQUE	TERCER BLOQUE	CUARTO BLOQUE
NIVEL DE SEGUIMIENTO:	ALTO	MEDIO	BAJO	NINGUNO X
LENGUAJE:	DESPECTIVO	VICTIMIZADO	TÉCNICO X	FORMAL X
IMÁGENES:	ARCHIVO X	RECIENTES X		
FUENTES:	OFICIALES (GOBIERNO) X	CIVILES	ONG	
FACILIDADES PARA ADQUIRIR INF.:	CORRESPONSALEN LA ZONA	PERIODISTA DE PLANTA X		
FASES DEL CUBRIMIENTO:	FASE I	FASE II	FASE III	FASE IV X

*Mediación Cognitiva:* esta nota muestra una a los desplazados como un grupo de personas que cada día llegan en mayor a cantidad a la capital colombiana. Resalta la preocupación del Distrito por no tener los medios para atenderlos y reubicarlos en un lugar digno y cómodo. Las 50 familias que según el informe llegan a la capital tienen que en muchas ocasiones convertirse en mendigos para poder subsistir.

*Mediación estructural:* de acuerdo al grado de afectación que el tema tiene en la sociedad bogotana la nota es ubicada en el primer bloque del noticiero sin exceder el minuto de duración y con imágenes de archivo y testimonios gubernamentales. En las imágenes se puede evidenciar, que aunque son antiguas, las personas desplazadas llegan a la capital en busca de ayuda y de soluciones a su drama.



**Tabla 11 ACTORES Y ANALISTAS DEL DESPLAZAMIENTO**

<b>Actores Agentes</b>	<i>Protagonistas</i>	Población desplazada
	<i>Antagonistas</i>	Actores armados (paramilitares, guerrilleros, Fuerzas Militares y grandes empresarios)
	<i>Testigos</i>	Gobierno de Bogotá
	<i>Afectados</i>	Población desplazada
	<i>Interventores</i>	Gobierno de Bogotá
<b>Actores comunicantes</b>	<i>Mediador</i>	Noticiero CM&
	<i>Receptor</i>	Audiencia de CM& emisión central
<b>Actores personajes del relato</b>	<i>Intérpretes</i>	Gobierno de Bogotá
	<i>Relatores</i>	Periodistas
	<i>Destinatarios</i>	Sociedad colombiana

**Tabla 12 DESPLAZADOS DESDE HACE MÁS DE 20 AÑOS TENDRÁN ACCESO A SUBSIDIOS**

CM&				
NOTA: # 5 MIXER DERECHO AYUDAS DESPLAZADOS	FECHA: OCTUBRE 6 DE 2008	EMISIÓN: CENTRAL	PERIODISTA: NANCY TORRES	FUENTE: CORTES
DURACIÓN:	DE 1 A 30 SEGUNDOS <b>X</b>	DE 30 A 60 SEGUNDOS	DE 60 A 120 SEG.	MÁS DE 120 SEG.
FRECUENCIA:	UNA SEMANA ATRÁS	DOS SEMANAS ATRÁS <b>X</b>	TRES SEMANAS ATRÁS	MÁS DE 3 SEMANAS
JERARQUIZACIÓN:	PRIMER BLOQUE	SEGUNDO BLOQUE <b>X</b>	TERCER BLOQUE	CUARTO BLOQUE
NIVEL DE SEGUIMIENTO:	ALTO	MEDIO	BAJO	NINGUNO <b>X</b>
LENGUAJE:	DESPECTIVO	VICTIMIZADO	TÉCNICO	FORMAL <b>X</b>
IMÁGENES:	ARCHIVO <b>X</b>	RECIENTES		
FUENTES:	OFICIALES (GOBIERNO) <b>X</b>	CIVILES	ONG	
FACILIDADES PARA ADQUIRIR INF.:	CORRESPONSAL EN LA ZONA	PERIODISTA DE PLANTA <b>X</b>		
FASES DEL CUBRIMIENTO:	FASE I	FASE II	FASE III	FASE IV <b>X</b>

*Mediación Cognitiva:* explica la decisión de la Corte Constitucional de permitir que las personas que han sido desplazadas de sus territorios desde los años 80 puedan acceder a las ayudas suministradas por el Gobierno. Explica la importancia de defender y hacer cumplir esos derechos de las personas que después de 20 años de haber sido desplazadas no consiguen aún una estabilidad económica.

*Mediación estructural:* la duración del informe es de menos de 30 segundos lo cual limita en cierta medida la información suministrada por lo que sólo se da a conocer la opinión del Alto Tribunal pero sin contar ni siquiera con un testimonio al aire. Por supuesto las imágenes usadas para cubrir esta nota son todas de archivo.

**Tabla 13 ACTORES Y ANALISTAS DEL DESPLAZAMIENTO**

<b>Actores Agentes</b>	<i>Protagonistas</i>	Población desplazada
	<i>Antagonistas</i>	Actores armados (paramilitares, guerrilleros, Fuerzas Militares y grandes empresarios)
	<i>Testigos</i>	Corte Constitucional
	<i>Afectados</i>	Población desplazada
	<i>Interventores</i>	Corte Constitucional
<b>Actores comunicantes</b>	<i>Mediador</i>	Noticiero CM&
	<i>Receptor</i>	Audiencia de CM& emisión central
<b>Actores personajes del relato</b>	<i>Intérpretes</i>	Corte Constitucional
	<i>Relatores</i>	Periodistas
	<i>Destinatarios</i>	Sociedad colombiana

**Tabla 14 REUNIÓN DE LA ONU EN GINEBRA SUIZA. COLOMBIA TEME POR EL AUMENTO DEL DESPLAZAMIENTO FORZADO**

CMS				
NOTA: # 6 INFORME ONU	FECHA: NOVIEMBRE 27 DE 2008	EMISIÓN: INTERNACIONAL	PERIODISTA: GERARDO OCHOA	FUENTE: INTERNACIONAL
DURACIÓN:	DE 1 A 30 SEGUNDOS	DE 30 A 60 SEGUNDOS X	DE 60 A 120 SEG.	MÁS DE 120 SEG.
FRECUENCIA:	UNA SEMANA ATRÁS	DOS SEMANAS ATRÁS	TRES SEMANAS ATRÁS	MÁS DE 3 SEMANAS X
JERARQUIZACIÓN:	PRIMER BLOQUE	SEGUNDO BLOQUE X	TERCER BLOQUE	CUARTO BLOQUE
NIVEL DE SEGUIMIENTO:	ALTO	MEDIO	BAJO	NINGUNO X
LENGUAJE:	DESPECTIVO	VICTIMIZADO	TÉCNICO	FORMAL X
IMÁGENES:	ARCHIVO X	RECIENTES		
FUENTES:	OFICIALES (GOBIERNO)	CIVILES	ONG X	
FACILIDADES PARA ADQUIRIR INF.:	CORRESPONSAL EN LA ZONA	PERIODISTA DE PLANTA X		
FASES DEL CUBRIMIENTO:	FASE I	FASE II	FASE III	FASE IV X

*Mediación Cognitiva:* la nota advierte sobre la gravedad de las cifras sobre desplazamiento que el país tiene y que serán presentadas en una reunión de la ONU en Ginebra, Suiza. El lenguaje proyecta temor sobre cómo va a reaccionar la organización por el poco mejoramiento que la situación de los desplazados ha tenido en el país.

*Mediación estructural:* a pesar de que la nota tiene cierto grado de importancia debido a que es la imagen de Colombia ante la ONU la que está en juego, las imágenes utilizadas son de archivo, no se consulta ningún tipo de experto en el tema que pueda dar fe de las declaraciones y mucho menos tiene relevancia en la jerarquización de la emisión porque es presentada al finalizar el segundo bloque del noticiero.

**Tabla 15 ACTORES Y ANALISTAS DEL DESPLAZAMIENTO**

<b>Actores Agentes</b>	<i>Protagonistas</i>	Población desplazada
	<i>Antagonistas</i>	Actores armados (paramilitares, guerrilleros, Fuerzas Militares y grandes empresarios)
	<i>Testigos</i>	ONU
	<i>Afectados</i>	Población desplazada
	<i>Interventores</i>	ONU
<b>Actores comunicantes</b>	<i>Mediador</i>	Noticiero CM&
	<i>Receptor</i>	Audiencia de CM& emisión central
<b>Actores personajes del relato</b>	<i>Intérpretes</i>	ONU
	<i>Relatores</i>	Periodistas
	<i>Destinatarios</i>	Sociedad colombiana

**Tabla 16 DESPLAZADOS SE TOMAN LA PLAZA DE BOLÍVAR DE BOGOTÁ**

<b>CM&amp;</b>				
<b>NOTA: # 7 DESPLAZADOS PLAZA DE BOLÍVAR</b>	<b>FECHA: ABRIL 9 DE 2009</b>	<b>EMISIÓN: CENTRAL</b>	<b>PERIODISTA: OLGA ACOSTA</b>	<b>FUENTE: BOGOTÁ</b>
DURACIÓN:	DE 1 A 30 SEGUNDOS	DE 30 A 60 SEGUNDOS	DE 60 A 120 SEG. <b>X</b>	MÁS DE 120 SEG.
FRECUENCIA:	UNA SEMANA ATRÁS <b>X</b>	DOS SEMANAS ATRÁS	TRES SEMANAS ATRÁS	MÁS DE 3 SEMANAS
JERARQUIZACIÓN:	PRIMER BLOQUE <b>X</b>	SEGUNDO BLOQUE	TERCER BLOQUE	CUARTO BLOQUE
NIVEL DE SEGUIMIENTO:	ALTO	MEDIO <b>X</b>	BAJO	NINGUNO
LENGUAJE:	DESPECTIVO	VICTIMIZADO	TÉCNICO	FORMAL <b>X</b>
IMÁGENES:	ARCHIVO	RECIENTES <b>X</b>		
FUENTES:	OFICIALES (GOBIERNO) <b>X</b>	CIVILES <b>X</b>	ONG	
FACILIDADES PARA ADQUIRIR INF.:	CORRESPONSAL EN LA ZONA	PERIODISTA DE PLANTA <b>X</b>		
FASES DEL CUBRIMIENTO:	FASE I	FASE II	FASE III <b>X</b>	FASE IV

*Mediación Cognitiva:* nuevamente el tema de la población desplazada que llega a Bogotá tiene importancia dentro de la agenda del noticiero. Esta vez es porque un grupo de desplazados decidió instalarse en las afueras de la Alcaldía Mayor de Bogotá en forma de protesta por la poca atención que reciben y por el incumplimiento de las promesas que el Distrito les ha hecho.

*Mediación estructural:* el periodista estuvo en el lugar de los hechos como se puede observar en las imágenes. Existen testimonios de personas en situación de desplazamiento y de entes gubernamentales lo cual contrasta y le da una doble visión a la nota. Este informe supera el minuto de duración lo cual indica que tiene relevancia dentro de la emisión del noticiero y además está ubicado en el primer bloque de este.

**Tabla 17 ACTORES Y ANALISTAS DEL DESPLAZAMIENTO**

<b>Actores Agentes</b>	<i>Protagonistas</i>	Población desplazada
	<i>Antagonistas</i>	Actores armados (paramilitares, guerrilleros, Fuerzas Militares y grandes empresarios)
	<i>Testigos</i>	Población civil
	<i>Afectados</i>	Población desplazada
	<i>Interventores</i>	Distrito de Bogotá y periodistas
<b>Actores comunicantes</b>	<i>Mediador</i>	Noticiero CM&
	<i>Receptor</i>	Audiencia de CM& emisión central
<b>Actores personajes del relato</b>	<i>Intérpretes</i>	Periodistas
	<i>Relatores</i>	Periodistas
	<i>Destinatarios</i>	Sociedad colombiana

**Tabla 18 DECISIÓN DEL GOBIERNO PREOCUPA ONG**

<b>CMS</b>				
<b>NOTA: # 8 ALERTA POR DESPLAZADOS</b>	<b>FECHA: ABRIL 28 DE 2009</b>	<b>EMISIÓN: CENTRAL</b>	<b>PERIODISTA: FRANCY SEPÚLVEDA</b>	<b>FUENTE: ECONOMÍA</b>
<b>DURACIÓN:</b>	DE 1 A 30 SEGUNDOS	DE 30 A 60 SEGUNDOS	DE 60 A 120 SEG. <b>X</b>	MÁS DE 120 SEG.
<b>FRECUENCIA:</b>	UNA SEMANA ATRÁS	DOS SEMANAS ATRÁS <b>X</b>	TRES SEMANAS ATRÁS	MÁS DE 3 SEMANAS
<b>JERARQUIZACIÓN:</b>	PRIMER BLOQUE	SEGUNDO BLOQUE <b>X</b>	TERCER BLOQUE	CUARTO BLOQUE
<b>NIVEL DE SEGUIMIENTO:</b>	ALTO	MEDIO	BAJO	NINGUNO <b>X</b>
<b>LENGUAJE:</b>	DESPECTIVO	VICTIMIZADO	TÉCNICO	FORMAL <b>X</b>
<b>IMÁGENES:</b>	ARCHIVO <b>X</b>	RECIENTES <b>X</b>		
<b>FUENTES:</b>	OFICIALES (GOBIERNO) <b>X</b>	CIVILES <b>X</b>	ONG <b>X</b>	
<b>FACILIDADES PARA ADQUIRIR INF.:</b>	CORRESPONSAL EN LA ZONA	PERIODISTA DE PLANTA <b>X</b>		
<b>FASES DEL CUBRIMIENTO:</b>	FASE I	FASE II	FASE III	FASE IV <b>X</b>

*Mediación Cognitiva:* la nota informa sobre la preocupación que el CODHES tiene sobre la decisión del Gobierno por comenzar a producir etanol debido a que esto pone en peligro la restitución de las tierras a las personas desplazadas. La nota deja saber que grandes empresarios del país están tomando las tierras para cultivar caña de azúcar y palma de cera para la producción de agro combustibles.

*Mediación estructural:* las imágenes muestran apartes de la reunión y el testimonio de representantes del CODHES y de la Iglesia católica en Colombia. A pesar de que el informe cuenta con una duración extensa no se ve ni una sola imagen de personas en situación de desplazamiento. Más bien es muy plana en su continuidad y se torna aburrida porque el contenido de las imágenes es poco.

**Tabla 19 ACTORES Y ANALISTAS DEL DESPLAZAMIENTO**

<b>Actores Agentes</b>	<i>Protagonistas</i>	Población desplazada
	<i>Antagonistas</i>	Actores armados (paramilitares, guerrilleros, Fuerzas Militares y grandes empresarios)
	<i>Testigos</i>	CODHES e Iglesia Católica
	<i>Afectados</i>	Población desplazada
	<i>Interventores</i>	CODHES e Iglesia Católica
<b>Actores comunicantes</b>	<i>Mediador</i>	Noticiero CM&
	<i>Receptor</i>	Audiencia de CM& emisión central
<b>Actores personajes del relato</b>	<i>Intérpretes</i>	CODHES y periodistas
	<i>Relatores</i>	Periodistas
	<i>Destinatarios</i>	Sociedad colombiana

**Tabla 20 COLOMBIA: SEGUNDO A NIVEL MUNDIAL EN DESPLAZAMIENTO FORZADO**

<b>CMS</b>				
NOTA: # 9 MIXER INFORME DESPLAZADOS 2008	FECHA: MAYO 1 DE 2009	EMISIÓN: INTERNACIONAL	PERIODISTA: JUAN SEBASTIÁN CÉSPEDES	FUENTE: INTERNACIONAL
DURACIÓN:	DE 1 A 30 SEGUNDOS <b>X</b>	DE 30 A 60 SEGUNDOS	DE 60 A 120 SEG.	MÁS DE 120 SEG.
FRECUENCIA:	UNA SEMANA ATRÁS	DOS SEMANAS ATRÁS	TRES SEMANAS ATRÁS	MÁS DE 3 SEMANAS <b>X</b>
JERARQUIZACIÓN:	PRIMER BLOQUE	SEGUNDO BLOQUE <b>X</b>	TERCER BLOQUE	CUARTO BLOQUE
NIVEL DE SEGUIMIENTO:	ALTO	MEDIO	BAJO <b>X</b>	NINGUNO
LENGUAJE:	DESPECTIVO	VICTIMIZADO	TÉCNICO	FORMAL <b>X</b>
IMÁGENES:	ARCHIVO <b>X</b>	RECIENTES		
FUENTES:	OFICIALES (GOBIERNO)	CIVILES	ONG <b>X</b>	
FACILIDADES PARA ADQUIRIR INF.:	CORRESPONSALEN LA ZONA	PERIODISTA DE PLANTA <b>X</b>		
FASES DEL CUBRIMIENTO:	FASE I	FASE II	FASE III	FASE IV <b>X</b>

*Mediación Cognitiva:* advierte que la población de personas desplazadas en Colombia en el año 2008 alcanzó los 4.3 millones de personas superado solamente por Sudán. El documento base de la nota resalta además que Colombia es el único país latinoamericano que enfrenta este problema.

*Mediación estructural:* las imágenes utilizadas son de archivo y se muestra una vez más a la población desplazada como una comunidad marginal, que viven en condiciones d época higiene, poca alimentación, sin un techo y desprotegidos. Su corta duración hace pensar que el informe no tuvo mayor importancia en la emisión del noticiero.

**Tabla 21 ACTORES Y ANALISTAS DEL DESPLAZAMIENTO**

<b>Actores Agentes</b>	<i>Protagonistas</i>	Población desplazada
	<i>Antagonistas</i>	Actores armados (paramilitares, guerrilleros, Fuerzas Militares y grandes empresarios)
	<i>Testigos</i>	Centro de Control de Desplazamiento Internos
	<i>Afectados</i>	Población desplazada
	<i>Interventores</i>	Centro de Control de Desplazamientos Internos
<b>Actores comunicantes</b>	<i>Mediador</i>	Noticiero CM&
	<i>Receptor</i>	Audiencia de CM& emisión central
<b>Actores personajes del relato</b>	<i>Intérpretes</i>	Centro de Control de Desplazamientos Internos
	<i>Relatores</i>	Periodistas
	<i>Destinatarios</i>	Sociedad colombiana



**Tabla 22 ACNUR: COLOMBIA PRIMERO EN DESPLAZAMIENTO EN EL MUNDO**

<b>CMS</b>				
<b>NOTA: # 10 COLOMBIA # 1 EN DESPLAZAMIENTO</b>	<b>FECHA: 17 JUNIO 2008</b>	<b>EMISIÓN: CENTRAL</b>	<b>PERIODISTA: MARÍA ANTONIA CASTIBLANCO</b>	<b>FUENTE: POLÍTICA Y PRESIDENCIA</b>
DURACIÓN:	DE 1 A 30 SEGUNDOS	DE 30 A 60 SEGUNDOS	DE 60 A 120 SEG. <b>X</b>	MÁS DE 120 SEG.
FRECUENCIA:	UNA SEMANA ATRÁS	DOS SEMANAS ATRÁS	TRES SEMANAS ATRÁS	MÁS DE 3 SEMANAS <b>X</b>
JERARQUIZACIÓN:	PRIMER BLOQUE <b>X</b>	SEGUNDO BLOQUE	TERCER BLOQUE	CUARTO BLOQUE
NIVEL DE SEGUIMIENTO:	ALTO	MEDIO	BAJO <b>X</b>	NINGUNO
LENGUAJE:	DESPECTIVO	VICTIMIZADO	TÉCNICO <b>X</b>	FORMAL <b>X</b>
IMÁGENES:	ARCHIVO <b>X</b>	RECIENTES		
FUENTES:	OFICIALES (GOBIERNO)	CIVILES	ONG <b>X</b>	
FACILIDADES PARA ADQUIRIR INF.:	CORRESPONSALE EN LA ZONA	PERIODISTA DE PLANTA <b>X</b>		
FASES DEL CUBRIMIENTO:	FASE I	FASE II	FASE III	FASE IV <b>X</b>

*Mediación Cognitiva:* el informe ahora expuesto por el noticiero tiene que ver con las cifras que el ACNUR dio a conocer. De acuerdo con su investigación Colombia es el país con mayor desplazamiento en el mundo y que además se encuentra en esa lista por tercer año consecutivo lo cual es algo realmente alarmante. El enfoque que el noticiero le da es nuevamente de advertencia por el crecimiento del fenómeno en Colombia.

*Mediación estructural:* la nota contiene las cifras exactas de los países que encabezan la lista hecha por el ACNUR, además muestra personas en situación de desplazamiento nuevamente como víctimas sin techo, sin comida, sin trabajo, sin ropa y viviendo en condiciones poco dignas.

**Tabla 23 ACTORES Y ANALISTAS DEL DESPLAZAMIENTO**

<b>Actores Agentes</b>	<i>Protagonistas</i>	Población desplazada
	<i>Antagonistas</i>	Actores armados (paramilitares, guerrilleros, Fuerzas Militares y grandes empresarios)
	<i>Testigos</i>	ACNUR
	<i>Afectados</i>	Población desplazada
	<i>Interventores</i>	ACNUR
<b>Actores comunicantes</b>	<i>Mediador</i>	Noticiero CM&
	<i>Receptor</i>	Audiencia de CM& emisión central
<b>Actores personajes del relato</b>	<i>Intérpretes</i>	Periodistas
	<i>Relatores</i>	Periodistas
	<i>Destinatarios</i>	Sociedad colombiana

**Tabla 24 GOBIERNO REACCIONA ANTE ACUSACIÓN DEL ACNUR**

<b>CM&amp;</b>				
<b>NOTA: # 11 RESPUESTA DEL GOBIERNO</b>	<b>FECHA: 17 JUNIO 2008</b>	<b>EMISIÓN: CENTRAL</b>	<b>PERIODISTA: MARIA ANTONIA CASTIBLANCO</b>	<b>FUENTE: POLÍTICA Y PRESIDENCIA</b>
DURACIÓN:	DE 1 A 30 SEGUNDOS	DE 30 A 60 SEGUNDOS <b>X</b>	DE 60 A 120 SEG.	MÁS DE 120 SEG.
FRECUENCIA:	UNA SEMANA ATRÁS <b>X</b>	DOS SEMANAS ATRÁS	TRES SEMANAS ATRÁS	MÁS DE 3 SEMANAS
JERARQUIZACIÓN:	PRIMER BLOQUE <b>X</b>	SEGUNDO BLOQUE	TERCER BLOQUE	CUARTO BLOQUE
NIVEL DE SEGUIMIENTO:	ALTO	MEDIO <b>X</b>	BAJO	NINGUNO
LENGUAJE:	DESPECTIVO	VICTIMIZADO	TÉCNICO <b>X</b>	FORMAL <b>X</b>
IMÁGENES:	ARCHIVO	RECIENTES <b>X</b>		
FUENTES:	OFICIALES (GOBIERNO) <b>X</b>	CIVILES	ONG	
FACILIDADES PARA ADQUIRIR INF.:	CORRESPONSAL EN LA ZONA	PERIODISTA DE PLANTA <b>X</b>		
FASES DEL CUBRIMIENTO:	FASE I	FASE II	FASE III	FASE IV <b>X</b>

*Mediación Cognitiva:* esta nota es importante debido a que en la totalidad de las notas analizadas por este trabajo sólo esta muestra la forma como el Gobierno desmiente las cifras entregadas por las Organizaciones No Gubernamentales. En las imágenes se ve al entonces canciller de Colombia, quien en tono fuerte asegura que las cifras no son para preocuparse y que solo son un indicador más de violencia en el país. A pesar, de que la nota busca contrastar la información suministrada por el ACNUR, no vemos la opinión y la posición de quienes protagonizan el debate.

*Mediación estructural:* las imágenes son hechas en el lugar en donde se produjo el encuentro sin ninguna estructura contextual que muestre a las personas de quienes se está hablando. Se ve el poderío del Gobierno con el canciller detrás del estrado hablando y aclarando las cifras. Debido a que es una reacción del Gobierno ante una difícil situación la nota está ubicada en el primer bloque de la emisión con menos de un minuto de duración.

**Tabla 25 ACTORES Y ANALISTAS DEL DESPLAZAMIENTO**

<b>Actores Agentes</b>	<i>Protagonistas</i>	Población desplazada
	<i>Antagonistas</i>	Actores armados (paramilitares, guerrilleros, Fuerzas Militares y grandes empresarios)
	<i>Testigos</i>	ACNUR
	<i>Afectados</i>	Población desplazada
	<i>Interventores</i>	Gobierno nacional
<b>Actores comunicantes</b>	<i>Mediador</i>	Noticiero CM&
	<i>Receptor</i>	Audiencia de CM& emisión central
<b>Actores personajes del relato</b>	<i>Intérpretes</i>	ACNUR y Gobierno Nacional
	<i>Relatores</i>	Periodistas
	<i>Destinatarios</i>	Sociedad colombiana

**Tabla 26 DESPLAZADOS PODRÁN TRABAJAR EN EL CAMPO CON GRANDES EMPRESAS NACIONALES**

<b>CMA</b>				
NOTA: # 12 MEGAPROYECTO ECOPETROL	FECHA: AGOSTO 25 DE 2008	EMISIÓN: CENTRAL	PERIODISTA: JAIME MORENO	FUENTE: ECONOMÍA
DURACIÓN:	DE 1 A 30 SEGUNDOS	DE 30 A 60 SEGUNDOS	DE 60 A 120 SEG. <b>X</b>	MÁS DE 120 SEG.
FRECUENCIA:	UNA SEMANA ATRÁS	DOS SEMANAS ATRÁS <b>X</b>	TRES SEMANAS ATRÁS	MÁS DE 3 SEMANAS
IERARQUIZACIÓN:	PRIMER BLOQUE <b>X</b>	SEGUNDO BLOQUE	TERCER BLOQUE	CUARTO BLOQUE
NIVEL DE SEGUIMIENTO:	ALTO	MEDIO	BAJO	NINGUNO <b>X</b>
LENGUAJE:	DESPECTIVO	VICTIMIZADO	TÉCNICO	FORMAL <b>X</b>
IMÁGENES:	ARCHIVO	RECIENTES <b>X</b>		
FUENTES:	OFICIALES (GOBIERNO) <b>X</b>	CIVILES <b>X</b>	ONG	
FACILIDADES PARA ADQUIRIR INF.:	CORRESPONSAL EN LA ZONA	PERIODISTA DE PLANTA <b>X</b>		
FASES DEL CUBRIMIENTO:	FASE I	FASE II	FASE III	FASE IV <b>X</b>

*Mediación Cognitiva:* la nota se enfoca directamente hacia la forma como las grandes empresas explotadoras de tierra del país están comprometidas con la reubicación de los desplazados en las zonas rurales del territorio nacional. Un proyecto que apenas recibirá 400 familias desplazadas para trabajar allí. Sin embargo, la nota se ve muy positiva y dibuja al Estado como un gran mediador en el proceso de conexión entre empresas y desplazados para generar empleo.

*Mediación estructural:* grandes extensiones de tierra, cultivos de maíz, personas trabajando, testimonios de los propios trabajadores y del representante del Ministerio de Agricultura son las imágenes seleccionadas aquí para dejar ver la importancia de este mega proyecto. La ubicación de la nota y su duración dan cuenta de la importancia de dejar ver al Gobierno como un colaborador de la causa por los desplazados en Colombia.

**Tabla 27 ACTORES Y ANALISTAS DEL DESPLAZAMIENTO**

<b>Actores Agentes</b>	<i>Protagonistas</i>	Población desplazada
	<i>Antagonistas</i>	Actores armados (paramilitares, guerrilleros, Fuerzas Militares y grandes empresarios)
	<i>Testigos</i>	Gobierno Nacional y Ecopetrol
	<i>Afectados</i>	Población desplazada
	<i>Interventores</i>	Gobierno nacional y Ecopetrol
<b>Actores comunicantes</b>	<i>Mediador</i>	Noticiero CM&
	<i>Receptor</i>	Audiencia de CM& emisión central
<b>Actores personajes del relato</b>	<i>Intérpretes</i>	Periodista
	<i>Relatores</i>	Periodistas
	<i>Destinatarios</i>	Sociedad colombiana

**Tabla 28 DESPLAZADOS DEL PARQUE III MILENIO PROTESTAN ANTE PROCURADURÍA**

<b>CMS</b>				
<b>NOTA: # 13 PROTESTAS DESPLAZADOS</b>	<b>FECHA: MAYO 31 DE 2009</b>	<b>EMISIÓN: CENTRAL</b>	<b>PERIODISTA: OLGA ACOSTA</b>	<b>FUENTE: BOGOTÁ</b>
DURACIÓN:	DE 1 A 30 SEGUNDOS	DE 30 A 60 SEGUNDOS <b>X</b>	DE 60 A 120 SEG.	MÁS DE 120 SEG.
FRECUENCIA:	UNA SEMANA ATRÁS	DOS SEMANAS ATRÁS	TRES SEMANAS ATRÁS	MÁS DE 3 SEMANAS <b>X</b>
JERARQUIZACIÓN:	PRIMER BLOQUE <b>X</b>	SEGUNDO BLOQUE	TERCER BLOQUE	CUARTO BLOQUE
NIVEL DE SEGUIMIENTO:	ALTO	MEDIO	BAJO <b>X</b>	NINGUNO
LENGUAJE:	DESPECTIVO	VICTIMIZADO	TÉCNICO	FORMAL <b>X</b>
IMÁGENES:	ARCHIVO	RECIENTES <b>X</b>		
FUENTES:	OFICIALES (GOBIERNO)	CIVILES <b>X</b>	ONG	
FACILIDADES PARA ADQUIRIR INF.:	CORRESPONSAL EN LA ZONA	PERIODISTA DE PLANTA <b>X</b>		
FASES DEL CUBRIMIENTO:	FASE I	FASE II	FASE III <b>X</b>	FASE IV

*Mediación Cognitiva:* se explica la forma como los desplazados que llevaban más de 4 meses ubicados en el Parque Tercer Milenio de Bogotá se tomaron las instalaciones de la Procuraduría General de la Nación en busca de soluciones a su situación. La nota recalca que los desplazados no tienen intenciones de abandonar las instalaciones de la procuraduría hasta que no se les dé una verdadera solución.

*Mediación estructural:* en las imágenes se constata que la periodista estuvo en el lugar de los hechos y que además tuvo en cuenta los testimonios de los desplazados. Se puede ver además a gran cantidad de personas agitando la bandera de Colombia y exigiendo por medio de carteles la atención y ayuda que tanto les han prometido. El informe debido a lo que significa la toma de una instalación del Estado se ubica en el primer bloque del noticiero.

**Tabla 29 ACTORES Y ANALISTAS DEL DESPLAZAMIENTO**

<b>Actores Agentes</b>	<i>Protagonistas</i>	Población desplazada
	<i>Antagonistas</i>	Procuraduría
	<i>Testigos</i>	Periodista y población desplazada
	<i>Afectados</i>	Población desplazada
	<i>Interventores</i>	Periodista
<b>Actores comunicantes</b>	<i>Mediador</i>	Noticiero CM&
	<i>Receptor</i>	Audiencia de CM& emisión central
<b>Actores personajes del relato</b>	<i>Intérpretes</i>	Periodista y población desplazada
	<i>Relatores</i>	Periodistas
	<i>Destinatarios</i>	Sociedad colombiana

**Tabla 30 EMERGENCIA POR DESPLAZADOS EN EL PARQUE III MILENIO**

CMB				
NOTA: # 14 EMERGENCIA CIUDADANA PARQUE	FECHA: JUNIO 16 DE 2009	EMISIÓN: CENTRAL	PERIODISTA: OLGA ACOSTA	FUENTE: BOGOTÁ
DURACIÓN:	DE 1 A 30 SEGUNDOS	DE 30 A 60 SEGUNDOS	DE 60 A 120 SEG. <b>X</b>	MÁS DE 120 SEG.
FRECUENCIA:	UNA SEMANA ATRÁS	DOS SEMANAS ATRÁS	TRES SEMANAS ATRÁS <b>X</b>	MÁS DE 3 SEMANAS
JERARQUIZACIÓN:	PRIMER BLOQUE <b>X</b>	SEGUNDO BLOQUE	TERCER BLOQUE	CUARTO BLOQUE
NIVEL DE SEGUIMIENTO:	ALTO	MEDIO	BAJO <b>X</b>	NINGUNO
LENGUAJE:	DESPECTIVO	VICTIMIZADO <b>X</b>	TÉCNICO	FORMAL
IMÁGENES:	ARCHIVO	RECIENTES <b>X</b>		
FUENTES:	OFICIALES (GOBIERNO) <b>X</b>	CIVILES	ONG	
FACILIDADES PARA ADQUIRIR INF.:	CORRESPONSALE EN LA ZONA	PERIODISTA DE PLANTA <b>X</b>		
FASES DEL CUBRIMIENTO:	FASE I	FASE II	FASE III <b>X</b>	FASE IV

*Mediación Cognitiva:* la alarmante situación que para el distrito significa la ubicación de más de 1000 personas desplazadas en el Parque Tercer Milenio de Bogotá. Debido a la poca higiene que allí tienen, comenzaron a aparecer las enfermedades y los virus. La preocupación de la Secretaria de Salud que sólo después de 4 meses de estar los desplazados allí llegó a revisar su situación sanitaria. Además señala que los 400 niños allí ubicados son los más afectados.

*Mediación estructural:* la nota contienen imágenes del parque, de los niños tomando el agua de las alcantarillas, los testimonios del representante de la secretaría de salud explicando la situación, el testimonio de un habitante que asegura que la atención apenas llegó y la incertidumbre de muchos de ellos de no saber que va a pasar con sus vidas. Debido al a gravedad del asunto el informe está ubicado en el primer bloque del noticiero.

**Tabla 31 ACTORES Y ANALISTAS DEL DESPLAZAMIENTO**

<b>Actores Agentes</b>	<i>Protagonistas</i>	Población desplazada
	<i>Antagonistas</i>	Gobierno Distrital
	<i>Testigos</i>	Periodista
	<i>Afectados</i>	Población desplazada
	<i>Interventores</i>	Secretaría de Salud
<b>Actores comunicantes</b>	<i>Mediador</i>	Noticiero CM&
	<i>Receptor</i>	Audiencia de CM& emisión central
<b>Actores personajes del relato</b>	<i>Intérpretes</i>	Periodista
	<i>Relatores</i>	Periodistas
	<i>Destinatarios</i>	Sociedad colombiana

**Tabla 32 MENOR DESPLAZADA ABUSADA SEXUALMENTE EN EL PARQUE III MILENIO**

<b>CM&amp;</b>				
<b>NOTA: # 15 MENOR ABUSADA PARQUE III MILENIO</b>	<b>FECHA: JULIO 21 DE 2009</b>	<b>EMISIÓN: CENTRAL</b>	<b>PERIODISTA: OLGA ACOSTA</b>	<b>FUENTE: BOGOTÁ</b>
DURACIÓN:	DE 1 A 30 SEGUNDOS	DE 30 A 60 SEGUNDOS	DE 60 A 120 SEG. <b>X</b>	MÁS DE 120 SEG.
FRECUENCIA:	UNA SEMANA ATRÁS	DOS SEMANAS ATRÁS	TRES SEMANAS ATRÁS <b>X</b>	MÁS DE 3 SEMANAS
JERARQUIZACIÓN:	PRIMER BLOQUE <b>X</b>	SEGUNDO BLOQUE	TERCER BLOQUE	CUARTO BLOQUE
NIVEL DE SEGUIMIENTO:	ALTO	MEDIO	BAJO <b>X</b>	NINGUNO
LENGUAJE:	DESPECTIVO	VICTIMIZADO <b>X</b>	TÉCNICO	FORMAL
IMÁGENES:	ARCHIVO	RECIENTES <b>X</b>		
FUENTES:	OFICIALES (GOBIERNO) <b>X</b>	CIVILES	ONG	
FACILIDADES PARA ADQUIRIR INF.:	CORRESPONSALEN LA ZONA	PERIODISTA DE PLANTA <b>X</b>		
FASES DEL CUBRIMIENTO:	FASE I	FASE II	FASE III <b>X</b>	FASE IV



*Mediación Cognitiva:* la nota da a conocer que una menor de 14 años fue abusada sexualmente por uno de los desplazados que allí convivían con ella. Muestra además lo preocupante de esta situación debido a que en varias ocasiones se ha podido observar que los padres acuden a vender a sus hijas para poder sostenerse allí. Deja ver además que tanto el Instituto de Bienestar Familiar como el Distrito comenzarán a estudiar la forma de sacar a los más de 400 niños del Parque para evitar este tipo de abusos. No obstante, el informe muestra la forma como los propios representantes del Gobierno actúan incoherentemente y se enfrentan por las responsabilidades del caso. El empeoramiento de la situación es evidente.

*Mediación estructural:* se ve de nuevo la precaria situación en la que vivieron los más de 1000 desplazados en el parque Tercer Milenio. Improvisados cambuches, con baños públicos móviles y una cerca de metal es lo único que tienen allí. La nota fue emitida al principio del primer bloque del noticiero debido a la importancia del hecho y las consecuencias que este puede tener a futuro.

**Tabla 33 ACTORES Y ANALISTAS DEL DESPLAZAMIENTO**

<b>Actores Agentes</b>	<i>Protagonistas</i>	Niña violada
	<i>Antagonistas</i>	Violador
	<i>Testigos</i>	Población desplazada y Distrito de la Capital
	<i>Afectados</i>	Población desplazada
	<i>Interventores</i>	ICBF, Distrito y periodista
<b>Actores comunicantes</b>	<i>Mediador</i>	Noticiero CM&
	<i>Receptor</i>	Audiencia de CM& emisión central
<b>Actores personajes del relato</b>	<i>Intérpretes</i>	Periodistas y población desplazada
	<i>Relatores</i>	Periodistas
	<i>Destinatarios</i>	Sociedad colombiana

**Tabla 34 OTRA MENOR ABUSADA EN EL PARQUE III MILENIO POR 6 INTEGRANTES DE LA POLICÍA**

CMS				
NOTA: # 16 MENOR ABUSADA POR POLICÍAS	FECHA: 28 DE JULIO DE 2009	EMISIÓN: CENTRAL	PERIODISTA: OLGA ACOSTA	FUENTE: BOGOTÁ
DURACIÓN:	DE 1 A 30 SEGUNDOS	DE 30 A 60 SEGUNDOS	DE 60 A 120 SEG. X	MÁS DE 120 SEG.
FRECUENCIA:	UNA SEMANA ATRÁS X	DOS SEMANAS ATRÁS	TRES SEMANAS ATRÁS	MÁS DE 3 SEMANAS
JERARQUIZACIÓN:	PRIMER BLOQUE X	SEGUNDO BLOQUE	TERCER BLOQUE	CUARTO BLOQUE
NIVEL DE SEGUIMIENTO:	ALTO X	MEDIO	BAJO	NINGUNO
LENGUAJE:	DESPECTIVO	VICTIMIZADO	TÉCNICO	FORMAL X
IMÁGENES:	ARCHIVO	RECIENTES X		
FUENTES:	OFICIALES (GOBIERNO) X	CIVILES X	ONG	
FACILIDADES PARA ADQUIRIR INF.:	CORRESPONSAL EN LA ZONA	PERIODISTA DE PLANTA X		
FASES DEL CUBRIMIENTO:	FASE I	FASE II	FASE III X	FASE IV

*Mediación Cognitiva:* el enfoque principal de esta nota es mostrar las consecuencias que dejó la permanencia de la población desplazada en el Parque Tercer Milenio. Además explica la forma como seis auxiliares bachilleres abusaron todos de la menor sin ni siquiera tener el respeto por el uniforme que portaban. Los testimonios afirman además lo que la sociedad quiere saber, los 6 jóvenes serán judicializados así la menos haya accedido al hecho.

*Mediación estructural:* el informe deja ver el video hecho por los auxiliares de policía mientras cometían en abuso a la niña pero se protege con un desenfoco. Además muestra el despliegue logístico y judicial que el hecho ha tenido. La nota fue abrió la emisión del noticiero y fue titulada como “escándalo” por la implicación de la policía en los hechos.

**Tabla 35 ACTORES Y ANALISTAS DEL DESPLAZAMIENTO**

<b>Actores Agentes</b>	<i>Protagonistas</i>	Niña abusada
	<i>Antagonistas</i>	Seis auxiliares bachilleres de la policía
	<i>Testigos</i>	Población desplazada
	<i>Afectados</i>	Niña abusada
	<i>Interventores</i>	Secretaría de Salud, Policía Nacional y Gobierno Local
<b>Actores comunicantes</b>	<i>Mediador</i>	Noticiero CM&
	<i>Receptor</i>	Audiencia de CM& emisión central
<b>Actores personajes del relato</b>	<i>Intérpretes</i>	Periodistas
	<i>Relatores</i>	Periodistas
	<i>Destinatarios</i>	Sociedad colombiana

**Tabla 36 ALERTA DEL DISTRITO POR SITUACIÓN DE NIÑOS EN EL PARQUE III MILENIO**

<b>CM&amp;</b>				
<b>NOTA: # 17 SALIDA MENORES PARQUE III MILENIO</b>	<b>FECHA: 2 DE AGOSTO DE 2009</b>	<b>EMISIÓN: CENTRAL</b>	<b>PERIODISTA: OLGA ACOSTA</b>	<b>FUENTE: BOGOTÁ</b>
DURACIÓN:	DE 1 A 30 SEGUNDOS	DE 30 A 60 SEGUNDOS	DE 60 A 120 SEG. <b>X</b>	MÁS DE 120 SEG.
FRECUENCIA:	UNA SEMANA ATRÁS <b>X</b>	DOS SEMANAS ATRÁS	TRES SEMANAS ATRÁS	MÁS DE 3 SEMANAS
JERARQUIZACIÓN:	PRIMER BLOQUE <b>X</b>	SEGUNDO BLOQUE	TERCER BLOQUE	CUARTO BLOQUE
NIVEL DE SEGUIMIENTO:	ALTO <b>X</b>	MEDIO	BAJO	NINGUNO
LENGUAJE:	DESPECTIVO	VICTIMIZADO	TÉCNICO	FORMAL <b>X</b>
IMÁGENES:	ARCHIVO <b>X</b>	RECIENTES <b>X</b>		
FUENTES:	OFICIALES (GOBIERNO) <b>X</b>	CIVILES	ONG	
FACILIDADES PARA ADQUIRIR INF.:	CORRESPONSAL EN LA ZONA	PERIODISTA DE PLANTA <b>X</b>		
FASES DEL CUBRIMIENTO:	FASE I	FASE II	FASE III <b>X</b>	FASE IV

*Mediación Cognitiva:* este informe se enfoca directamente a la situación que los menores del Parque Tercer Milenio viven allí. Después de dos abusos, de malas condiciones sanitarias y la aparición de enfermedades el Distrito pidió al Instituto Colombiano de Bienestar familiar que se hiciera cargo de los menores mientras se buscaban soluciones para los adultos. Sin embargo, para el ICBF no es conveniente alejar a los pequeños de sus familias.

*Mediación estructural:* da la impresión que las imágenes utilizadas para la construcción de este informe fueran las ya tomadas en las notas anteriores. Los mismos cambuches, las personas bañándose en la calle, cocinando al aire libre, y el hacinamiento de todos en este espacio. Cuenta con la declaración de la representante del ICBF y de la Alcaldía de Bogotá. Y el tema continúa ubicándose en el primer bloque del noticiero.

**Tabla 37**

<b>Actores Agentes</b>	<i>Protagonistas</i>	Niños desplazados
	<i>Antagonistas</i>	Condiciones de vida en el Parque Tercer Milenio
	<i>Testigos</i>	ICBF, Alcaldía de Bogotá y ONG
	<i>Afectados</i>	Población desplazada
	<i>Interventores</i>	Alcaldía de Bogotá
<b>Actores comunicantes</b>	<i>Mediador</i>	Noticiero CM&
	<i>Receptor</i>	Audiencia de CM& emisión central
<b>Actores personajes del relato</b>	<i>Intérpretes</i>	Periodistas
	<i>Relatores</i>	Periodistas
	<i>Destinatarios</i>	Sociedad colombiana

**Tabla 38 AH1N1 EN POBLACIÓN DESPLAZADA DEL PARQUE III MILENIO**

<b>CMS</b>				
<b>NOTA: # 18 AH1N1 PARQUE III MILENIO</b>	<b>FECHA: 5 DE AGOSTO DE 2009</b>	<b>EMISIÓN: CENTRAL</b>	<b>PERIODISTA: OLGA ACOSTA</b>	<b>FUENTE: BOGOTÁ</b>
<b>DURACIÓN:</b>	DE 1 A 30 SEGUNDOS	DE 30 A 60 SEGUNDOS	DE 60 A 120 SEG. <b>X</b>	MÁS DE 120 SEG.
<b>FRECUENCIA:</b>	UNA SEMANA ATRÁS <b>X</b>	DOS SEMANAS ATRÁS	TRES SEMANAS ATRÁS	MÁS DE 3 SEMANAS
<b>JERARQUIZACIÓN:</b>	PRIMER BLOQUE <b>X</b>	SEGUNDO BLOQUE	TERCER BLOQUE	CUARTO BLOQUE
<b>NIVEL DE SEGUIMIENTO:</b>	ALTO <b>X</b>	MEDIO	BAJO	NINGUNO
<b>LENGUAJE:</b>	DESPECTIVO	VICTIMIZADO	TÉCNICO	FORMAL <b>X</b>
<b>IMÁGENES:</b>	ARCHIVO	RECIENTES <b>X</b>		
<b>FUENTES:</b>	OFICIALES (GOBIERNO) <b>X</b>	CIVILES	ONG	
<b>FACILIDADES PARA ADQUIRIR INF.:</b>	CORRESPONSALE EN LA ZONA	PERIODISTA DE PLANTA <b>X</b>		
<b>FASES DEL CUBRIMIENTO:</b>	FASE I	FASE II	FASE III <b>X</b>	FASE IV

*Mediación Cognitiva:* de acuerdo con lo anteriormente emitido las enfermedades en el Parque el tercer Milenio comenzaron a parecer. Debido a la propagación del virus AH1N1 las autoridades de salud de la capital se alarmaron y comenzaron una jornada de salud en el parque porque como ya se sabía este es un foco de infecciones. El enfoque de la nota va dirigido principalmente a el establecimiento de soluciones rápidas para estas personas que están expuestas a abusos, enfermedades y hasta la muerte.

*Mediación estructural:* en cuanto a la estructura se puede notar que la nota tiene una relevancia importante dentro de la continuidad del noticiero porque es transmitida en el primer bloque con una duración de más de un minuto. Utiliza imágenes de archivo y otra recientes como los testimonios. Las imágenes dejan ver el desespero que los desplazados

tienen por recibir ayuda y la forma como todos se vuelcan ante cualquier presencia del Gobierno.

**Tabla 39 ACTORES Y ANALISTAS DEL DESPLAZAMIENTO**

<b>Actores Agentes</b>	<i>Protagonistas</i>	Población desplazada
	<i>Antagonistas</i>	Enfermedades virus AH1N1
	<i>Testigos</i>	Secretaria de salud de Bogotá
	<i>Afectados</i>	Población desplazada
	<i>Interventores</i>	Gobierno de la Capital
<b>Actores comunicantes</b>	<i>Mediador</i>	Noticiero CM&
	<i>Receptor</i>	Audiencia de CM& emisión central
<b>Actores personajes del relato</b>	<i>Intérpretes</i>	Periodistas
	<i>Relatores</i>	Periodistas
	<i>Destinatarios</i>	Sociedad colombiana

**Tabla 40 ESPECIAL NIÑOS DESPLAZADOS DEL PARQUE III MILENIO PARTE I**

<b>CM&amp;</b>				
<b>NOTA: # 19 ESPECIAL DESPLAZADOS I</b>	<b>FECHA: AGOSTO 10 DE 2009</b>	<b>EMISIÓN: CENTRAL</b>	<b>PERIODISTA: GERARDO OCHOA</b>	<b>FUENTE: BOGOTÁ</b>
DURACIÓN:	DE 1 A 30 SEGUNDOS	DE 30 A 60 SEGUNDOS	DE 60 A 120 SEG.	MÁS DE 120 SEG. <b>X</b>
FRECUENCIA:	UNA SEMANA ATRÁS <b>X</b>	DOS SEMANAS ATRÁS	TRES SEMANAS ATRÁS	MÁS DE 3 SEMANAS
JERARQUIZACIÓN:	PRIMER BLOQUE	SEGUNDO BLOQUE <b>X</b>	TERCER BLOQUE	CUARTO BLOQUE
NIVEL DE SEGUIMIENTO:	ALTO <b>X</b>	MEDIO	BAJO	NINGUNO
LENGUAJE:	DESPECTIVO	VICTIMIZADO <b>X</b>	TÉCNICO	FORMAL
IMÁGENES:	ARCHIVO	RECIENTES <b>X</b>		
FUENTES:	OFICIALES (GOBIERNO) <b>X</b>	CIVILES <b>X</b>	ONG	
FACILIDADES PARA ADQUIRIR INF.:	CORRESPONSALE EN LA ZONA	PERIODISTA DE PLANTA <b>X</b>		
FASES DEL CUBRIMIENTO:	FASE I	FASE II	FASE III <b>X</b>	FASE IV

*Mediación Cognitiva:* el interés del noticiero por dibujar la manera como los desplazados viven en el Parque el tercer Milenio es con la intención clara de generar soluciones a partir del Gobierno nacional y del Gobierno de la ciudad. El contenido de este primer informe deja ver la forma como los niños mientras, sus padres van en busca de la comida diaria, tienen que cocinar y cuidar de sus hermanos más pequeños.

*Mediación estructural:* las imágenes son en este caso mucho más concretas, se pueden ver a los niños jugando, cocinando, o deambulando por ese “pequeño barrio” de cambuches que ellos mismos construyeron en el Parque el tercer Milenio de Bogotá. El relato de los propios niños es tal vez lo más conmovedor del informe que le un toque mucho más humano y real a la situación. Los informes tienen una duración de más de 2 minutos lo cual explica un poco lo importante que es para el noticiero que la audiencia se entere de la totalidad de la situación.

**Tabla 41ACTORES Y ANALISTAS DEL DESPLAZAMIENTO**

<b>Actores Agentes</b>	<i>Protagonistas</i>	Niños desplazados
	<i>Antagonistas</i>	Indiferencia y malas condiciones de vida
	<i>Testigos</i>	Periodista
	<i>Afectados</i>	Población desplazada
	<i>Interventores</i>	Periodista
<b>Actores comunicantes</b>	<i>Mediador</i>	Noticiero CM&
	<i>Receptor</i>	Audiencia de CM& emisión central
<b>Actores personajes del relato</b>	<i>Intérpretes</i>	Periodista
	<i>Relatores</i>	Periodistas
	<i>Destinatarios</i>	Sociedad colombiana

**Tabla 42 ESPECIAL NIÑOS DESPLAZADOS DEL PARQUE III MILENIO PARTE II**

CMS				
NOTA: # 20 ESPECIAL DESPLAZADOS II	FECHA: AGOSTO 11 DE 2009	EMISIÓN: CENTRAL	PERIODISTA: GERARDO OCHOA	FUENTE: BOGOTÁ
DURACIÓN:	DE 1 A 30 SEGUNDOS	DE 30 A 60 SEGUNDOS	DE 60 A 120 SEG.	MÁS DE 120 SEG. X
FRECUENCIA:	UNA SEMANA ATRÁS X	DOS SEMANAS ATRÁS	TRES SEMANAS ATRÁS	MÁS DE 3 SEMANAS
JERARQUIZACIÓN:	PRIMER BLOQUE	SEGUNDO BLOQUE X	TERCER BLOQUE	CUARTO BLOQUE
NIVEL DE SEGUIMIENTO:	ALTO X	MEDIO	BAJO	NINGUNO
LENGUAJE:	DESPECTIVO	VICTIMIZADO X	TÉCNICO	FORMAL
IMÁGENES:	ARCHIVO	RECIENTES X		
FUENTES:	OFICIALES (GOBIERNO) X	CIVILES X	ONG	
FACILIDADES PARA ADQUIRIR INF.:	CORRESPONSALEN LA ZONA	PERIODISTA DE PLANTA X		
FASES DEL CUBRIMIENTO:	FASE I	FASE II	FASE III X	FASE IV

*Mediación Cognitiva:* en este segundo informe del especial sobre niños desplazados que habitan el Parque Tercer Milenio el enfoque fue la forma como una familia entera se ubica en cambuches de menos de 2 metros cuadrados y así tienen que vivir allí. Resalta además que estos niños han perdido su vida de menores para pasar a hacer cosas de adultos como cocinar, lavar, cuidar a los más pequeños y en ocasiones hasta trabajar.

*Mediación estructural:* los integrantes de una familia muestran la forma como se acomodan en su cambuche, unos niños cocinando y otros jugando son el contraste que las imágenes logran. Los juguetes ya dañados de muchos son imágenes un tanto tristes para el espectador debido a que para todos es importante tener una niñez feliz sin complicaciones de este tipo.



**Tabla 43 ACTORES Y ANALISTAS DEL DESPLAZAMIENTO**

<b>Actores Agentes</b>	<i>Protagonistas</i>	Niños desplazados
	<i>Antagonistas</i>	Indiferencia y malas condiciones de vida
	<i>Testigos</i>	Periodistas
	<i>Afectados</i>	Niños desplazados
	<i>Interventores</i>	Periodistas
<b>Actores comunicantes</b>	<i>Mediador</i>	Noticiero CM&
	<i>Receptor</i>	Audiencia de CM& emisión central
<b>Actores personajes del relato</b>	<i>Intérpretes</i>	Periodistas
	<i>Relatores</i>	Periodistas
	<i>Destinatarios</i>	Sociedad colombiana

**Tabla 44 ESPECIAL NIÑOS DESPLAZADOS DEL PARQUE III MILENIO PARTE III**

CM&				
NOTA: # 21 ESPECIAL DESPLAZADOS III	FECHA: AGOSTO 12 DE 2009	EMISIÓN: CENTRAL	PERIODISTA: GERARDO OCHOA	FUENTE: BOGOTÁ
DURACIÓN:	DE 1 A 30 SEGUNDOS	DE 30 A 60 SEGUNDOS	DE 60 A 120 SEG.	MÁS DE 120 SEG. <b>X</b>
FRECUENCIA:	UNA SEMANA ATRÁS <b>X</b>	DOS SEMANAS ATRÁS	TRES SEMANAS ATRÁS	MÁS DE 3 SEMANAS
JERARQUIZACIÓN:	PRIMER BLOQUE	SEGUNDO BLOQUE <b>X</b>	TERCER BLOQUE	CUARTO BLOQUE
NIVEL DE SEGUIMIENTO:	ALTO <b>X</b>	MEDIO	BAJO	NINGUNO
LENGUAJE:	DESPECTIVO	VICTIMIZADO <b>X</b>	TÉCNICO	FORMAL
IMÁGENES:	ARCHIVO	RECIENTES <b>X</b>		
FUENTES:	OFICIALES (GOBIERNO)	CIVILES <b>X</b>	ONG	
FACILIDADES PARA ADQUIRIR INF.:	CORRESPONSALEN LA ZONA	PERIODISTA DE PLANTA <b>X</b>		
FASES DEL CUBRIMIENTO:	FASE I	FASE II	FASE III <b>X</b>	FASE IV

*Mediación Cognitiva:* la continuidad de los informes es vital para que el objetivo de los mismos sea logrado. En este tercer informe del especial sobre los niños del parque el tercer Milenio se puede ver la situación de una madre cabeza de familia que tiene 9 hijos y tiene que buscar todos los días la forma para darles de comer a todos. Además recalca lo difícil que es tener en el parque un vaso de agua apta para el consumo debido a que sólo existe un caño cerca al sitio de donde los desplazados sacan agua para asearse y para cocinar.

*Mediación estructural:* las imágenes muestran niños de todas las edades compartiendo una pequeña olla de arroz. Se ven además los vigilantes que el Distrito dispuso alrededor del Parque para tener de alguna forma “controlada” la zona. Existe un plano general de la capital en esta nota que logra impactar al receptor al mostrar la grandeza de la capital contrastada con el pequeño espacio en el que habita este inmenso problema.

**Tabla 45 ACTORES Y ANALISTAS DEL DESPLAZAMIENTO**

<b>Actores Agentes</b>	<i>Protagonistas</i>	Niños desplazados
	<i>Antagonistas</i>	Hambre, malas condiciones de vida e indiferencia
	<i>Testigos</i>	Periodistas
	<i>Afectados</i>	Población desplazada
	<i>Interventores</i>	Periodistas
<b>Actores comunicantes</b>	<i>Mediador</i>	Noticiero CM&
	<i>Receptor</i>	Audiencia de CM& emisión central
<b>Actores personajes del relato</b>	<i>Intérpretes</i>	Periodistas
	<i>Relatores</i>	Periodistas
	<i>Destinatarios</i>	Sociedad colombiana

**Tabla 46 ESPECIAL NIÑOS DESPLAZADOS DEL PARQUE III MILENIO PARTE IV**

<b>CMS</b>				
<b>NOTA: # 22 ESPECIAL DESPLAZADOS IV</b>	<b>FECHA: AGOSTO 14 DE 2009</b>	<b>EMISIÓN: CENTRAL</b>	<b>PERIODISTA: GERARDO OCHOA</b>	<b>FUENTE: BOGOTÁ</b>
DURACIÓN:	DE 1 A 30 SEGUNDOS	DE 30 A 60 SEGUNDOS	DE 60 A 120 SEG.	MÁS DE 120 SEG. <b>X</b>
FRECUENCIA:	UNA SEMANA ATRÁS <b>X</b>	DOS SEMANAS ATRÁS	TRES SEMANAS ATRÁS	MÁS DE 3 SEMANAS
JERARQUIZACIÓN:	PRIMER BLOQUE	SEGUNDO BLOQUE <b>X</b>	TERCER BLOQUE	CUARTO BLOQUE
NIVEL DE SEGUIMIENTO:	ALTO <b>X</b>	MEDIO	BAJO	NINGUNO
LENGUAJE:	DESPECTIVO	VICTIMIZADO <b>X</b>	TECNICO	FORMAL
IMÁGENES:	ARCHIVO	RECIENTES <b>X</b>		
FUENTES:	OFICIALES (GOBIERNO)	CIVILES <b>X</b>	ONG	
FACILIDADES PARA ADQUIRIR INF.:	CORRESPONSALE EN LA ZONA	PERIODISTA DE PLANTA <b>X</b>		
FASES DEL CUBRIMIENTO:	FASE I	FASE II	FASE III <b>X</b>	FASE IV

*Mediación Cognitiva:* el último informe del especial sobre niños desplazados del parque el tercer Milenio trata de culminar su labor periodística informando sobre una posible solución brindada por las autoridades distritales a estos desplazados que habitaron el parque por más de 5 meses. Muestra a los niños como seres que aún, a pesar de las circunstancias, tienen sueños que quisieran cumplir. Y la información se contrasta con una madre cabeza de familia que no está de acuerdo con la solución propuesta por el Gobierno debido a que ella, como lo explica, no tiene para donde irse con sus hijos.

*Mediación estructural:* como cierre del especial transmitido por medio de 4 informes, este último ya no enseña las caras tristes de los niños, ni la cruda realidad de cómo viven allí. Muestra ahora unos niños felices, que bailan, juegan y saltan porque aparentemente su estadía en el parque Tercer Milenio culminó y pasarán a vivir en albergues temporales como lo propuso el Gobierno de la capital.

**Tabla 47 ACTORES Y ANALISTAS DEL DESPLAZAMIENTO**

<b>Actores Agentes</b>	<i>Protagonistas</i>	Niños desplazados
	<i>Antagonistas</i>	Actores armados (paramilitares, guerrilleros, Fuerzas Militares y grandes empresarios)
	<i>Testigos</i>	Periodistas
	<i>Afectados</i>	Población desplazada
	<i>Interventores</i>	Gobierno de Bogotá
<b>Actores comunicantes</b>	<i>Mediador</i>	Noticiero CM&
	<i>Receptor</i>	Audiencia de CM& emisión central
<b>Actores personajes del relato</b>	<i>Intérpretes</i>	Periodistas
	<i>Relatores</i>	Periodistas
	<i>Destinatarios</i>	Sociedad colombiana

**Tabla 48 DESPLAZADOS EN EL BARRIO CARVAJAL DE BOGOTÁ**

<b>CMS</b>				
<b>NOTA: # 23 DESPLAZADOS BARRIO CARVAJAL</b>	<b>FECHA: 17 DE AGOSTO DE 2009</b>	<b>EMISIÓN: CENTRAL</b>	<b>PERIODISTA: OLGA ACOSTA</b>	<b>FUENTE: BOGOTÁ</b>
<b>DURACIÓN:</b>	DE 1 A 30 SEGUNDOS	DE 30 A 60 SEGUNDOS	DE 60 A 120 SEG. <b>X</b>	MÁS DE 120 SEG.
<b>FRECUENCIA:</b>	UNA SEMANA ATRÁS <b>X</b>	DOS SEMANAS ATRÁS	TRES SEMANAS ATRÁS	MÁS DE 3 SEMANAS
<b>JERARQUIZACIÓN:</b>	PRIMER BLOQUE <b>X</b>	SEGUNDO BLOQUE	TERCER BLOQUE	CUARTO BLOQUE
<b>NIVEL DE SEGUIMIENTO:</b>	ALTO <b>X</b>	MEDIO	BAJO	NINGUNO
<b>LENGUAJE:</b>	DESPECTIVO	VICTIMIZADO <b>X</b>	TÉCNICO	FORMAL
<b>IMÁGENES:</b>	ARCHIVO	RECIENTES <b>X</b>		
<b>FUENTES:</b>	OFICIALES (GOBIERNO)	CIVILES <b>X</b>	ONG	
<b>FACILIDADES PARA ADQUIRIR INF.:</b>	CORRESPONSAL EN LA ZONA	PERIODISTA DE PLANTA <b>X</b>		
<b>FASES DEL CUBRIMIENTO:</b>	FASE I	FASE II	FASE III <b>X</b>	FASE IV

*Mediación Cognitiva:* nuevamente, y después de una semana de haber emitido el último informe del especial sobre los niños desplazados del parque Tercer Milenio, los desplazados son noticia. Esta vez es porque se encuentran ocupando una calle del barrio Carvajal en Bogotá y piden una vez más ayuda del Gobierno. En la nota es una desplazada la que narra la situación que atraviesan y pide que por favor se les tome en cuenta debido a que si sales de allí no tienen otro lugar para donde ir.

*Mediación estructural:* el informe se construye alrededor de una entrevista hecha por el periodista a una de las personas desplazadas. A lo largo de la entrevista se ven imágenes de la situación que los desplazados viven en el barrio Carvajal de Bogotá. En las imágenes se puede ver al periodista dentro de uno de los cambuches allí instalados, se ven niños, ancianos y personas durmiendo prácticamente en el piso. Debido a la coyuntura que el tema

tiene con el especial emitido una semana antes por el noticiero, y por la relevancia que el tema tiene por esos días, la nota es emitida durante el primer bloque del noticiero con una duración de más de un minuto.

**Tabla 49 ACTORES Y ANALISTAS DEL DESPLAZAMIENTO**

<b>Actores Agentes</b>	<i>Protagonistas</i>	Población desplazada
	<i>Antagonistas</i>	Gobierno del distrito
	<i>Testigos</i>	Periodistas
	<i>Afectados</i>	Población desplazada
	<i>Interventores</i>	Gobierno del distrito
<b>Actores comunicantes</b>	<i>Mediador</i>	Noticiero CM&
	<i>Receptor</i>	Audiencia de CM& emisión central
<b>Actores personajes del relato</b>	<i>Intérpretes</i>	Periodistas
	<i>Relatores</i>	Periodistas
	<i>Destinatarios</i>	Sociedad colombiana

**Tabla 50 FIN DE LA CAMPAÑA PROPUESTA POR CM& PARA CONSTRUIRE UNA CASA A DESPLAZADA POR LA VIOLENCIA**

<b>CM&amp;</b>				
NOTA: #24 ENTREGA CASA A DESPLAZADA	FECHA: NOVIEMBRE 4 DE 2009	EMISIÓN: CENTRAL	PERIODISTA: CORRESPONSAL JORGE CASTRO	FUENTE: SANTA MARTA
DURACIÓN:	DE 1 A 30 SEGUNDOS	DE 30 A 60 SEGUNDOS	DE 60 A 120 SEG.	MÁS DE 120 SEG. X
FRECUENCIA:	UNA SEMANA ATRÁS	DOS SEMANAS ATRÁS	TRES SEMANAS ATRÁS	MÁS DE 3 SEMANAS X
JERARQUIZACIÓN:	PRIMER BLOQUE	SEGUNDO BLOQUE X	TERCER BLOQUE	CUARTO BLOQUE
NIVEL DE SEGUIMIENTO:	ALTO	MEDIO	BAJO X	NINGUNO
LENGUAJE:	DESPECTIVO	VICTIMIZADO	TÉCNICO	FORMAL X
IMÁGENES:	ARCHIVO	RECIENTES X		
FUENTES:	OFICIALES (GOBIERNO) X	CIVILES X	ONG	
FACILIDADES PARA ADQUIRIR INF.:	CORRESPONSALEN LA ZONA X	PERIODISTA DE PLANTA		
FASES DEL CUBRIMIENTO:	FASE I	FASE II	FASE III	FASE IV X

*Mediación Cognitiva:* esta última nota es el resultado de una campaña que CM& lideró durante 2 meses, en la que pedía colaboración económica a los televidentes para la construcción de una casa en Santa Marta para una mujer desplazada por la violencia y sus 5 hijos. El informe muestra los resultados de esa campaña que gracias a las personas que aportaron dinero, esa familia tendrá su propia casa con todos los servicios y además una beca de estudio para cada uno de los niños de la familia.

*Mediación estructural:* la nota está estructurada con un tiempo extenso de 4 minutos y medio. Primero muestra la vida que ahora Daisy lleva después de la ayuda recibida por CM&. Ella sale de su casa hacia el trabajo que consiguió gracias al noticiero, allí sus compañeras de trabajo comentan lo buena persona que ella es y luego comienza a verse el lote en donde será construida la casa de Daisy. Hay un primer plano de la firma a las escrituras y de la felicidad con la que Daisy recibe este maravilloso regalo.

**Tabla 51 ACTORES Y ANALISTAS DEL DESPLAZAMIENTO**

<b>Actores Agentes</b>	<i>Protagonistas</i>	Daisy Quintero
	<i>Antagonistas</i>	Actores armados (paramilitares, guerrilleros, Fuerzas Militares y grandes empresarios)
	<i>Testigos</i>	Noticiero CM&
	<i>Afectados</i>	Población desplazada
	<i>Interventores</i>	Gobierno local de Santa Marta, televidente y Noticiero CM&
<b>Actores comunicantes</b>	<i>Mediador</i>	Noticiero CM&
	<i>Receptor</i>	Audiencia de CM& emisión central
<b>Actores personajes del relato</b>	<i>Intérpretes</i>	Periodistas
	<i>Relatores</i>	Periodistas
	<i>Destinatarios</i>	Sociedad colombiana

### 3.3 CONCLUSIONES DE LOS RESULTADOS

En las siguientes tortas encontraremos el porcentaje exacto de las tendencias de las 24 notas de acuerdo con las categorías incluidas en el instrumento de análisis adoptado.



**Ilustración 1 DURACIÓN DE NOTAS PERIODÍSTICAS. NOTICIERO CM&  
Resultado N° 1**

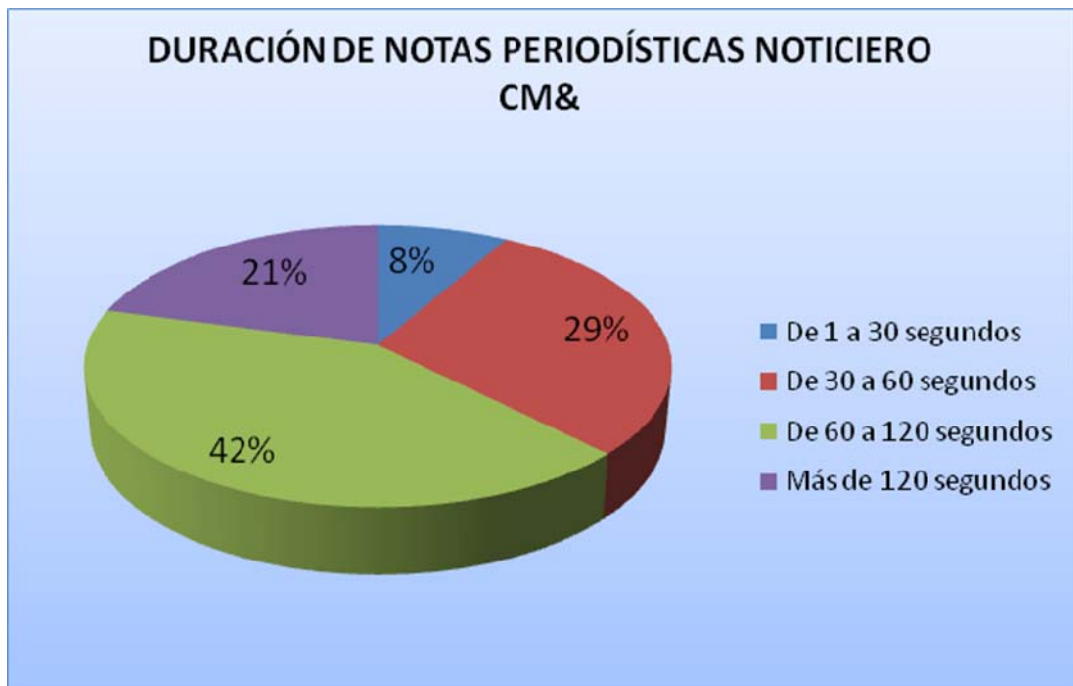

El tiempo dedicado a las notas sobre desplazamiento en el noticiero CM& superan nuestras expectativas. De 24 notas observadas 10 tuvieron entre un minuto y dos minutos de tiempo al aire. Mientras que sólo 2 contaron con menos de 30 segundos. Es decir, que a pesar de ser muy pocas notas emitidas en 17 meses las que salieron al aire contaron con bastante tiempo que en televisión se traducen a importancia.

## Ilustración 2 FRECUENCIA ENTRE LAS NOTAS SOBRE DESPLAZAMIENTO

### Resultado N° 2

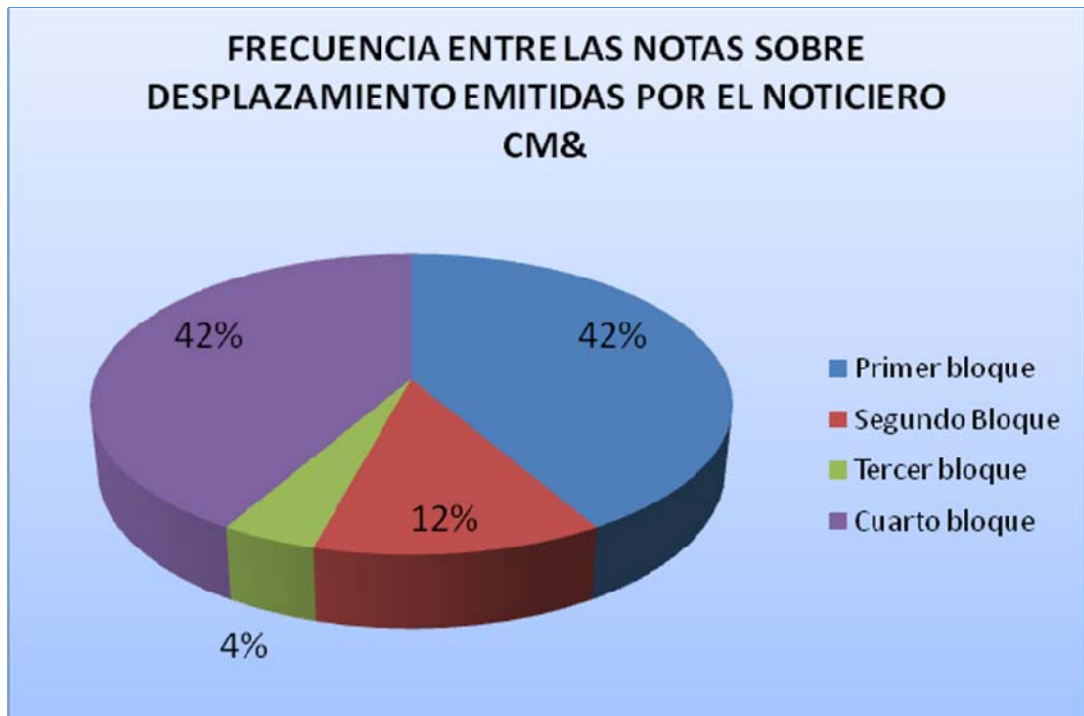

Por su parte la frecuencia que encontramos entre nota y nota es desigual. De 24 informes 10 lo hicieron con una frecuencia alta de una semana y 10 con una frecuencia baja de más de tres semanas. Este resultado nos indica que las notas en el noticiero CM& sobre desplazamiento surgen sólo cuando la importancia del acontecimiento lo amerita.

**Ilustración 3 JERARQUIZACIÓN DE NOTAS**

**Resultado N° 3**

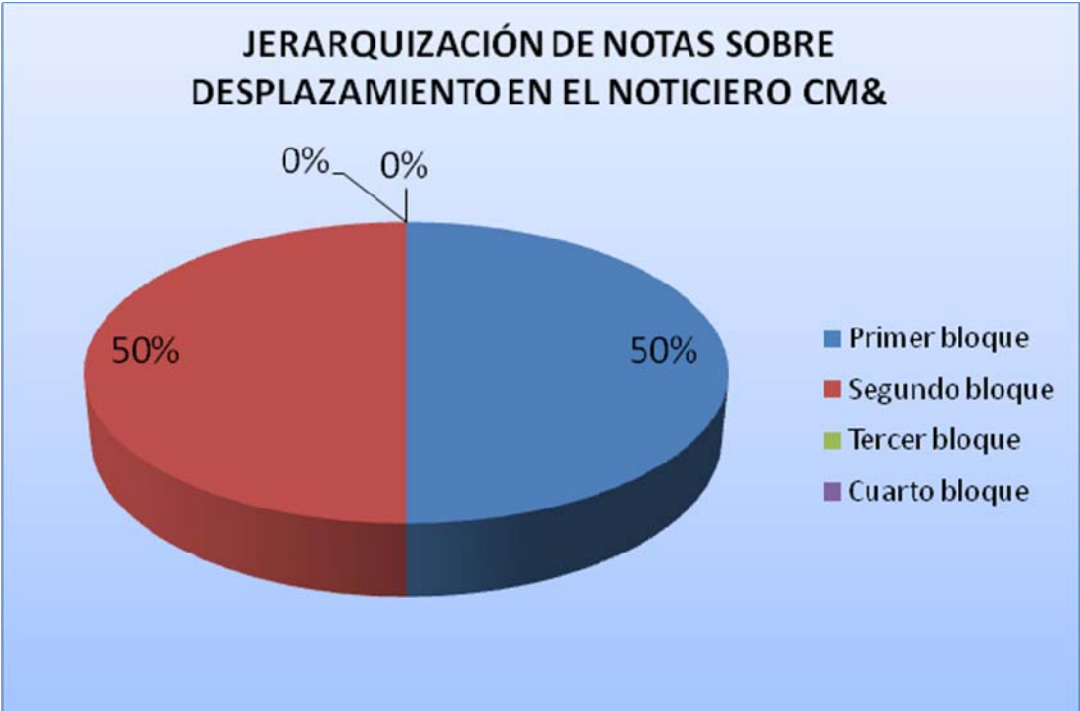

La jerarquización o ubicación de las notas dentro de las emisiones en las que fueron sacadas al aire se encuentra entre el primer y el segundo bloque. Cabe recordar que las notas emitidas en el primer bloque poseen gran importancia al igual que las del segundo a menor escala.

#### Ilustración 4 NIVELES DE SEGUIMIENTO DE LAS NOTAS

##### Resultado N° 4

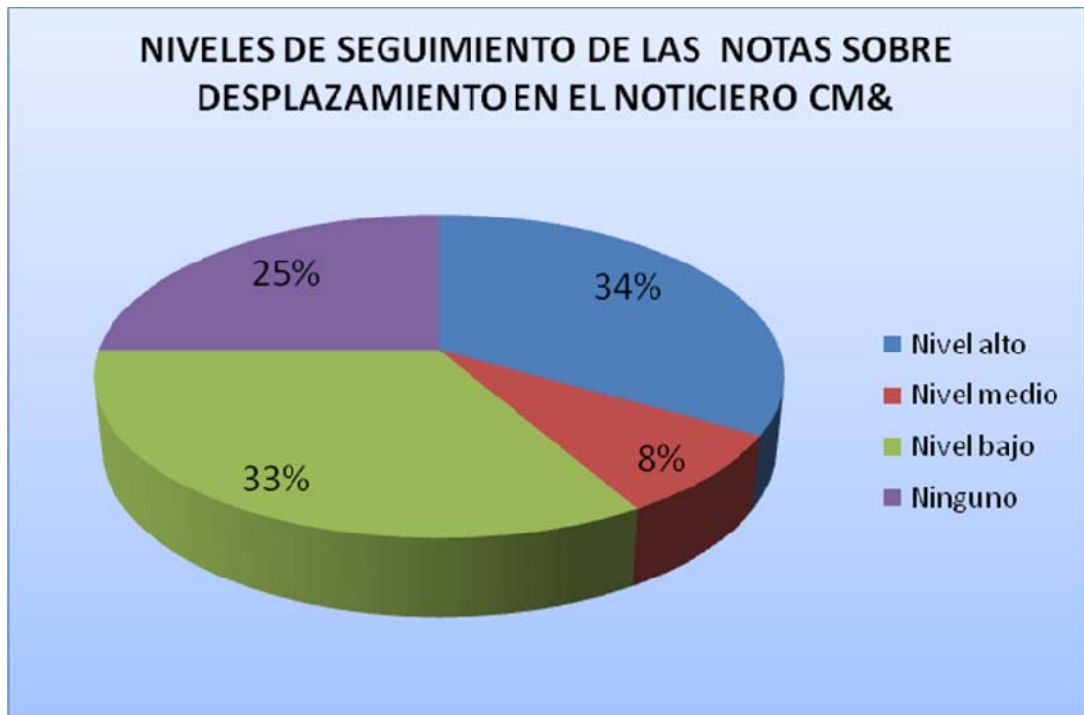

Encontramos que el nivel de seguimiento del tema del desplazamiento o es alto o bajo. Dependiendo de la continuidad que el tema tenga dentro de la opinión pública el noticiero decide su seguimiento como ocurrió con los niños del Parque Tercer Milenio, quienes después de 4 meses y medio tuvieron que vivir abusos, hambre, infecciones y enfermedades para ser tomados en cuenta por los medios de comunicación.

## Ilustración 5 LENGUAJE UTILIZADO POR EL NOTICIERO

### Resultado N° 5

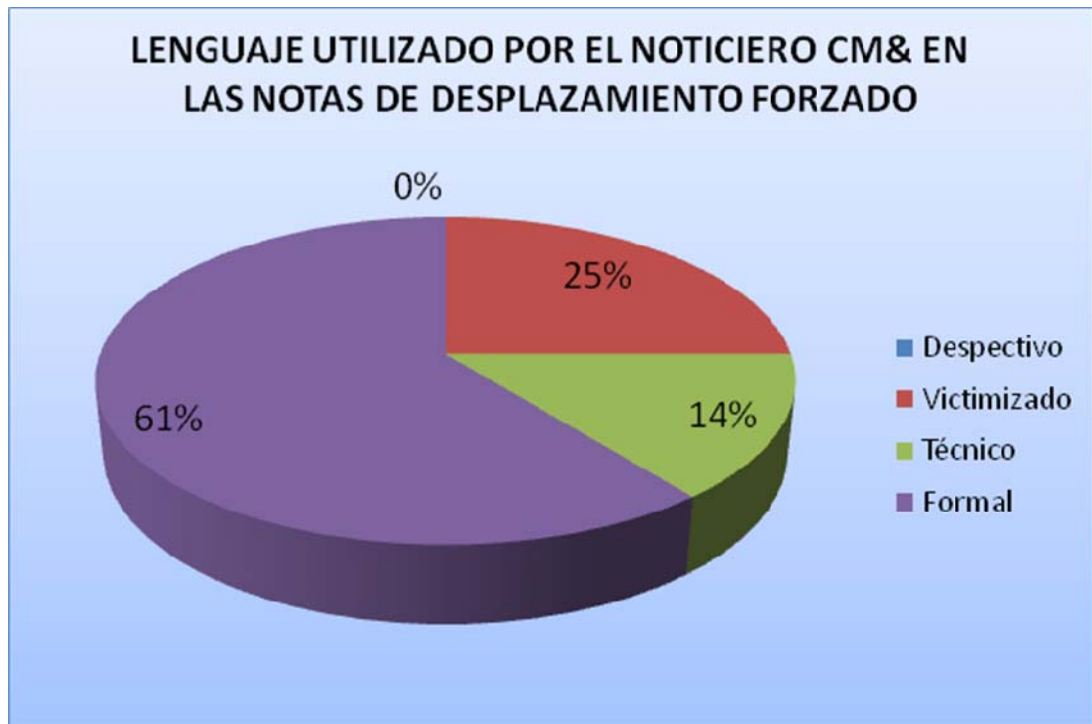

El lenguaje utilizado para relatar los acontecimientos es en su mayoría formal y sin ninguna complicación. Sin embargo, es generador de estigma el hecho de que en 24 notas emitidas 7 hayan sido expresadas con un lenguaje victimizado hacia aquellos que viven en condición de desplazamiento.

## Ilustración 6 TIPO DE IMÁGENES UTILIZADAS

### Resultado N° 6

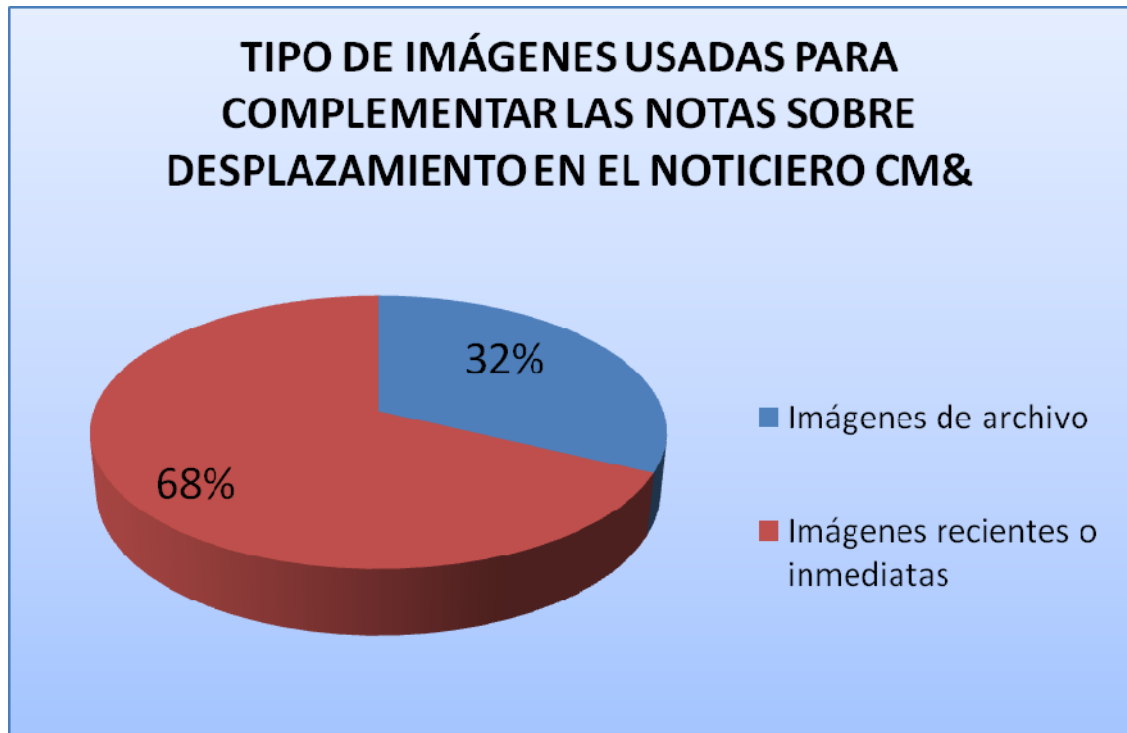

En cuanto a las imágenes observadas 19 de 24 son hechas en el momento del acontecimiento. Esto genera confianza a la hora de comprender y creer la nota que se está observando debido a que se evidencia el trabajo periodístico hecho por el reportero. Sin embargo, muchas de esas imágenes no son precisamente de personas en situación de desplazamiento, sino que son de reuniones o declaraciones de algún representante del Gobierno o de las ONG.

### Ilustración 7 FUENTE O TIPO DE ACTORES CONSULTADOS

#### Resultado N° 7

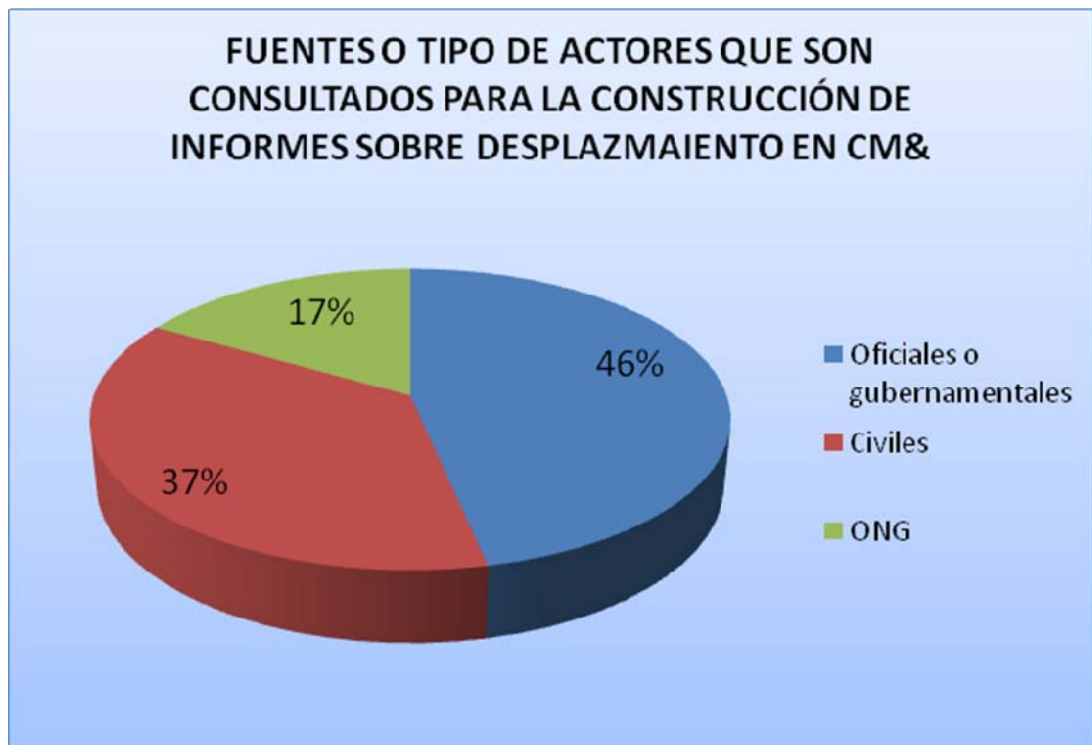

Las fuentes oficiales como en la mayoría de casos siguen siendo las más consultadas por los periodistas con 14 notas de 24. La tendencia es consultar a la población desplazada en después de las fuentes oficiales, es decir que las noticias no surgen a partir de lo narrado por quienes viven el drama en carne propia, que de hecho tiene infinidad de información que quisiera ser divulgada y transmitida a toda la sociedad, sino que se crean alrededor de una visión puramente oficial.

## Ilustración 8 FACILIDADES PARA ADQUIRIR LA INFORMACIÓN

### Resultado N° 8

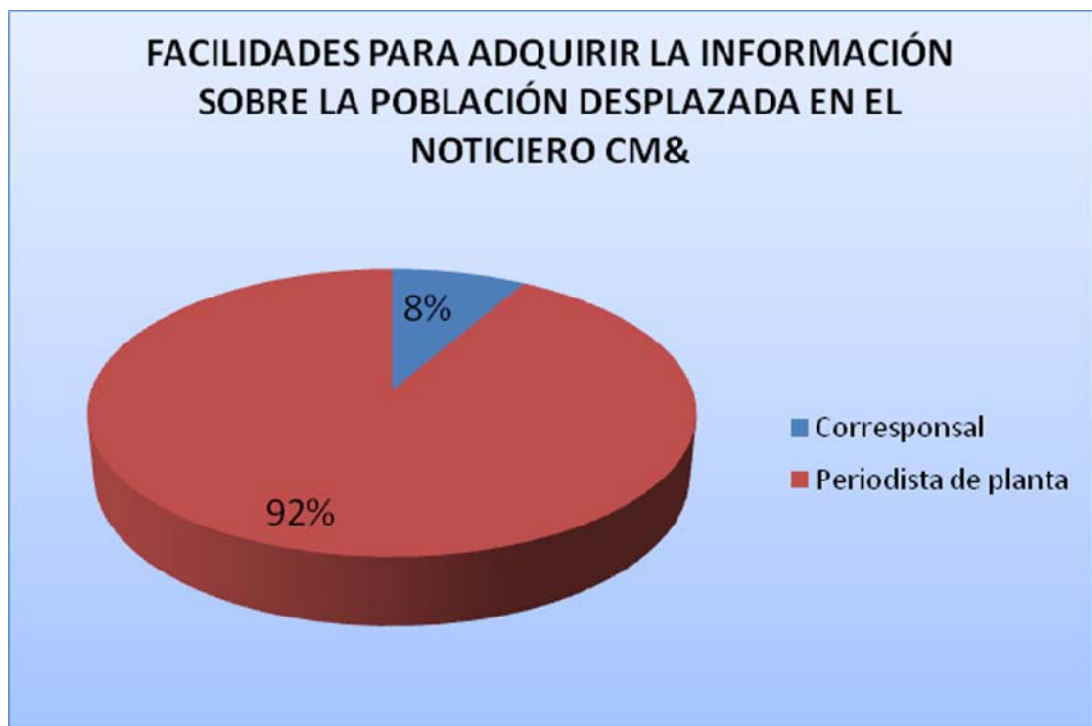

Sólo 2 de las 24 notas fueron construidas por un corresponsal. Esto indica que la información suministrada se centra en Bogotá y no en los lugares en donde ocurren los desplazamientos o de donde provienen las personas que llegan a la capital. Los periodistas no proponen o no propician un desplazamiento hacia las zonas en donde ocurre la noticia limitándose solamente en las cifras y las imágenes de archivo ya existentes.<sup>7</sup>

---

<sup>7</sup> Nos apoyamos en las notas hechas por los corresponsales en los lugares en donde se genera información sobre desplazamiento forzado en Colombia aparte de la capital. Es



## Ilustración 9 UBICACIÓN DE NOTAS PERIODÍSTICAS

### Resultado N° 9

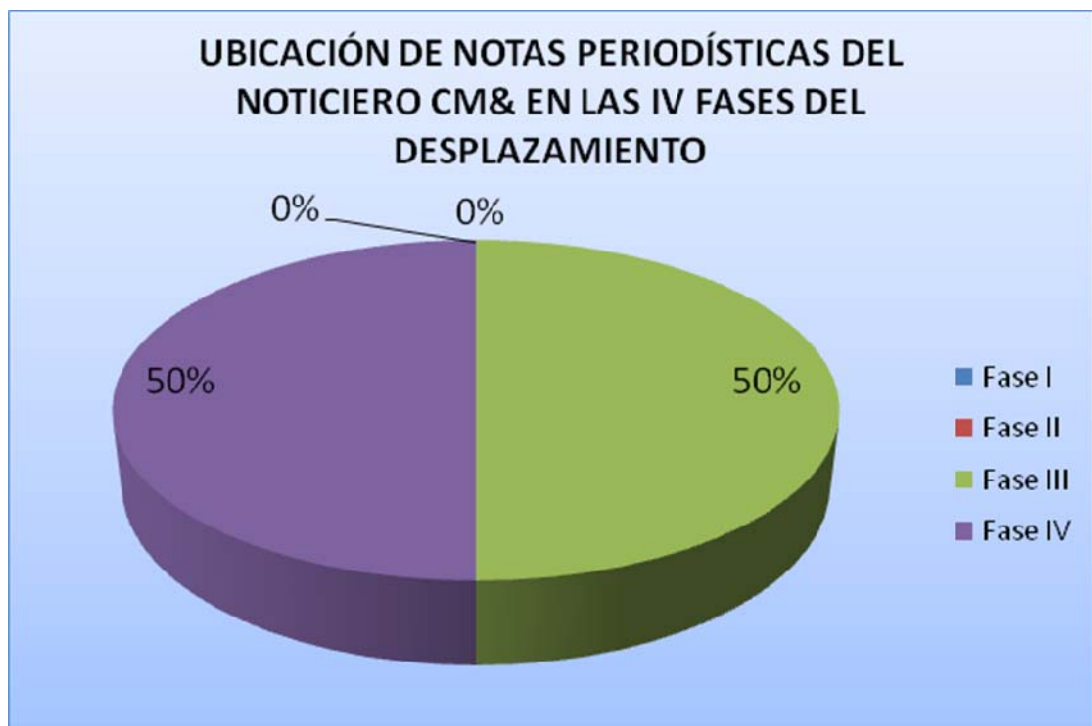

De acuerdo con las fases planteadas por Valdivieso, de las 24 notas ninguna habla del alerta por desplazamiento en alguna zona del país y mucho menos sobre la acción como tal. En cambio la mitad de los informes tratan temas que tienen que ver con la

---

claro que Bogotá es uno de los principales receptores de personas en situación de desplazamiento a nivel nacional, pero el cubrimiento debe ser en todo el territorio colombiano porque es un fenómeno que ocurre día a día en todos los departamentos del país. Es decir que el lugar en donde se origina la información prima por sobre todas las cosas, y no solo se genera información en la capital del país.

estabilización de las personas en situación de desplazamiento y la otra mitad de su estabilización como tal.<sup>8</sup>

---

<sup>8</sup> A nuestro juicio una información seria, veraz y contextualizada debería abordar todas las fases del desplazamiento de la misma manera y con la misma intensidad. Porque, según lo planteado por el trabajo de grado, ese es uno de los errores cometidos por el medio de comunicación al a hora de cubrir la problemática del desplazamiento de una forma completa.

## 4 CONCLUSIONES GENERALES

Después de elaborada la revisión bibliográfica sobre el tema del desplazamiento forzado en Colombia, de haber expuesto y comprendido la Teoría de la Mediación planteada por Manuel Martín Serrano y de haber analizado de acuerdo con ésta los 24 informes noticiosos televisivos del Noticiero CM&, y de haber observado los resultados obtenidos se elaboran las siguientes conclusiones:

El desplazamiento forzado en Colombia es un problema que desde hace más de cinco décadas ha existido. Ninguno de los Gobiernos que durante esos cincuenta años han estado en el poder ha podido plantear soluciones viables, humanas y sobre todo serias para mejorar la calidad de vida de estos desarraigados. La sociedad ha aceptado esta problemática pero aún no se ha movilizadado para evitarlo o para tratarlo.

Los propios periodistas, que son quienes están encargados de informar sobre el acontecer diario, reconocen la insuficiencia que los medios tienen en cuanto al cubrimiento global y humano del problema del desplazamiento forzoso en Colombia. Sin embargo, los planteamientos no se cumplen debido a que el espacio noticioso de los medios se presta exclusivamente para temas que superan, según su criterio, el tema del desplazamiento.

Es evidente que los únicos actores que ejercen presión a la población campesina para que abandone sus tierras no son sólo los grupos al margen de la Ley. El Gobierno por medio de las Fuerzas Militares, los grandes terratenientes y los nuevos proyectos económicos se han sumado a esta triste labor. Lo más difícil es que la sociedad civil no está al tanto de la totalidad de la información porque los medios de comunicación no transmiten desde diferentes enfoques de la información.

Las notas emitidas sobre desplazamiento forzoso en Colombia, construidas por el Noticiero CM&, evidencian el poco interés y dedicación que los periodistas le dan a los hechos relacionados con el fenómeno. A pesar de que el noticiero cuenta con 21 corresponsales a lo largo y ancho del país las notas no contienen imágenes o problemáticas de personas en situación de desplazamiento de diferentes ciudades de Colombia.

Después de describir y analizar claramente el tratamiento que el noticiero nacional CM& le da al fenómeno del desplazamiento forzado en Colombia se pudo establecer que éste aborda de una forma inmediata los acontecimientos que surgen por esa problemática. Es decir, que el noticiero como medio de comunicación nacional sólo se preocupa por comunicar la acción noticiosa del desarraigo que viven millones de personas en Colombia y no explora más allá del hecho fragmentando así una realidad que crece todos los días.<sup>9</sup>

El noticiero CM& evidenció que por medio de un despliegue periodístico completo, en el que todas las partes sean expuestas, y no sólo el acontecer sea lo principal sino que además lo sea la parte humana de ese acontecer, la sociedad civil se moviliza y colabora.

---

<sup>9</sup> Nuestra afirmación parte principalmente del análisis general de los noticieros televisivos en Colombia en lo que se confirma su tendencia a informar la inmediatez del acontecimiento, carecen de contexto y análisis histórico de cada uno de los nuevos sucesos. Sin embargo, cabe anotar que para posteriores investigaciones se podría demostrar en cada uno de los informativos emitidos por la televisión colombiana la anterior afirmación. Para analistas de medios colombianos como Darío Restrepo, la televisión en el país tiene una tendencia completamente inmediatista y de marketing. Pero basta con ser un observador perspicaz para darse cuenta, sin contar con estudios previos sobre periodismo y comunicación, que la manera de mostrar los acontecimientos en Colombia carece de seguimiento, carece del deber de aterrizar al televidente en la realidad de los hechos, se basa en la competencia de canales y no, y no poseen el tratamiento necesario para ser claras y por ende bien entendidas.

Eso fue lo que sucedió después de un especial sobre una mujer y sus cinco hijos desplazados por la violencia que, gracias a la colaboración de las televidentes, tienen ahora un techo digno donde vivir.

La historia se dio a conocer en una de las crónicas hechas por Mauricio Gómez en la ciudad de Santa Marta y a partir de ese momento comenzó a hacerse un seguimiento de su situación económica, laboral y familiar y sus necesidades. El Noticiero planteó una solución viable y completa que iba desde la ubicación en un empleo fijo, hasta la construcción de una casa a su nombre y el de sus hijos. Aquí se pudo ver, en una sola historia de los más de 5 millones de desplazados que hay en Colombia, como el personaje y su familia estuvieron en pantalla desde su desarraigo hasta su reubicación en la sociedad.

La población civil colombiana necesita saber la realidad de las personas desplazadas. Una realidad que esté basada en experiencias propias que vayan más allá del contacto que la sociedad tiene con los desplazados “mendigos”.<sup>10</sup> El debate público no sólo tiene que construirse a partir de los medios de comunicación, sino que además se tiene que construir a partir de los actos humanos realizados por los propios ciudadanos, por los actos humanos

---

<sup>10</sup> Esta información se sustenta en el análisis de las imágenes utilizadas por los periodistas para dibujar los informes. Difiero de pensar que las personas en situación de desplazamiento son actores activos de la sociedad y que los medios así los muestran, debido a que si esto fuera cierto la contribución de los medios y la movilización de esos “actores activos” habrían contribuido a la pronta entrega de soluciones eficaces y reales para los desarraigados. Sin embargo, la forma como se presenta la información aislada del contexto sociológico del país, de las causas históricas, de los análisis que tienen que ver con estrategias para resolver el problema, de informaciones que sensibilicen a la sociedad civil hacia propuestas estructurales que resuelvan el problema, nos da a entender que para los medios el fenómeno del desplazamiento y la figura del desplazado son presentados como fenómenos y sujetos marginales.

que la clase dirigente tenga con los desarraigados y de la forma como ellos mismos comiencen a proyectarse ante nuestros ojos.

## 5 RECOMENDACIONES

Con base en los resultados del análisis, de las observaciones realizadas y de las entrevistas hechas se plantean las siguientes recomendaciones que a nuestro juicio son completamente viables:

Es necesario fomentar un mayor intercambio y mejor relación entre las universidades y las empresas de medios de comunicación; debido a que este acercamiento posibilitaría la optimización de procesos de retroalimentación entre el sector académico y los medios de comunicación, en especial la televisión. Además, los estudiantes tendrían la oportunidad de saber previamente la mejor manera de enfrentar la realidad periodística del país y así mismo plantear espacios en los que se cuestione la labor periodística a partir de la teoría aprendida en la universidad.<sup>11</sup>

Ese proceso de retroalimentación tendría como fin llevar a las aulas inquietudes para que allí se discutan y se hagan los respectivos planteamientos a las necesidades que se generen con las personas en situación de desplazamiento. Las teorías de la comunicación tienen que comenzar a salir de las aulas y de los libros, los estudiantes tienen que, desde la

---

<sup>11</sup> Es claro que la Universidad no es mi objeto de estudio y que la aparición de esta dentro del trabajo de grado se debe exclusivamente a mi condición de estudiante universitaria. Sería deseable en un posterior desarrollo del trabajo una investigación entre la relación universidad y medios de comunicación para que a la hora de abordar los problemas sociales que son representados en los medios la universidad pudiese aportar más elementos de análisis. Sin embargo, por las limitaciones de tiempo y la delimitación misma del objeto de investigación no es posible hacer este trabajo de inmediato.

academia, comenzar a entender la dinámica del periodismo y ser consciente de sus fallas para evitar la continuidad de estas.

Se podría considerar la posibilidad de implementar líneas de profundización en la Facultad de Comunicación Social de la Pontificia Universidad Javeriana, orientadas a la formación de profesionales con un sentido humano capaz de sensibilizar a la audiencia por medio de sus relatos, profesionales que indaguen más en la noticia y no se queden en los simples hechos y que además busquen diferentes formas y no se queden en el informe noticioso como único medio.<sup>12</sup>

Es válido plantear la posibilidad de llevar a cabo foros o capacitaciones dirigidas a los periodistas en oficio, editores, directores y redactores de noticieros, en los que el objetivo sea el de corregir la manera como hasta ahora se ha informado sobre el desplazamiento forzado en Colombia, y hacer un seguimiento de la aplicación o no de estas nuevas formas de cubrir el tema.

---

<sup>12</sup> La visión aquí planteada se basa en mi experiencia como alumno de la universidad. Durante mis años de estudio el contacto con este tipo de problemáticas fue muy poco o nulo, a menos de que fuera una investigación impulsada por un planteamiento propio. A diferencia de los estudiantes de la facultad de Psicología quienes por medio de un programa de esa facultad denominado “Vidas Móviles” tienen un completo contacto no sólo con personas en situación de desplazamiento sino también con fenómenos sociales realmente importantes. Considero como crítica que la universidad colombiana en general sigue estando muy alejada de los problemas del país. Desde la universidad no hay propuestas para la sociedad civil que conduzcan a resolver estos grandes problemas, se reconoce que hay algunas investigaciones académicas que tienen muy poco impacto sobre las políticas públicas. En el caso del desplazamiento forzado sería deseable una universidad más sensible, más deliberativa y también más comprometida.



La creación de espacios de debate dentro de la población civil, en las mismas universidades, en los colegios, en las diferentes empresas y hasta en los medios es de vital importancia para generar un cambio en la visión del fenómeno. Esos espacios podrían ir acompañados de campañas específicas en las que la ayuda a la población desplazada se materialice y la sociedad en general se involucre.<sup>13</sup> La integralidad del problema tiene que verse en espacios públicos, espacios televisivos, radiales y hasta espacios impresos para empapar a la sociedad del tema y así encontrar salidas.

Para los medios de comunicación en general es de vital importancia replantear los espacios de expresión social abierta y completa. Es decir, que existan zonas que abarquen la totalidad de los fenómenos sociales que a diario tenemos que enfrentar en una sociedad como la colombiana. Tener en cuenta que no sólo el secuestro, el narcotráfico y el terrorismo pueden ser actores principales de la búsqueda de soluciones. Esas soluciones deben ser integrales y abarcar víctimas y victimarios y de esa forma encontrar soluciones directas y concisas para frenar de una vez por todas las injusticias que a diario tienen que acarrear millones de colombianos debido a la falta de interés.

Así pues, la principal contribución de este trabajo a partir del cubrimiento periodístico del desplazamiento forzado en Colombia es mostrar la falta de compromiso social y público que los medios de comunicación tienen frente a problemáticas tan graves como esta. La radiografía hecha con base en las notas emitidas durante diecisiete meses por

---

<sup>13</sup> Si desde hace más de 10 años hay alianzas entre universidad y sociedad civil habría que revisar cuál es el balance de esas alianzas en el sentido de que deberían tener un impacto más real en los debates públicos y en la transformación misma del periodismo. Ninguna de las dos cosas se han hecho, es más, podríamos afirmar la ausencia de sociedad civil en Colombia y la ausencia de opinión pública, pero esto haría parte de otra investigación que nos adentra en los ámbitos de la ciencia política y la comunicación. Considero que si hubiese sociedad civil no existiría el desplazamiento forzado en Colombia.

el noticiero CM& evidencia que dentro de su agenda periodística priman temas políticos, económicos, judiciales y no sociales. Considero que una visión más amplia de lo que los medios hacen con la problemática del desplazamiento se podría plantear a partir del análisis de otros medios de comunicación como la radio, la prensa, medios alternativos y diferentes canales de televisión no sólo de una manera crítica sino también de una manera constructiva que aterrice de algún modo esa realidad contada a medias del desplazamiento forzado en Colombia.

Además de la anterior, otra contribución sería la de aproximarnos a una observación y reflexión en torno a la manera en que son mediatizados fenómenos muy importantes para la realidad nacional como es el fenómeno del desplazamiento, con un acercamiento crítico a la forma y el contenido que los medios desarrollan o estructuran para representarnos dramas humanos. Así mismo, podría sensibilizar este trabajo a un lector interesado en la búsqueda de alternativas informativas y comunicativas que contribuyan a resolver los problemas tan graves que engendra la guerra en nuestro país.

## **6 BIBLIOGRAFÍA**

SULBARÁN, Eugenio y Boscán Juan. Repercusiones del comportamiento de las audiencias en la construcción de la programación televisiva generalista. En: Signo y Pensamiento 45-volumen XXIII-julio-diciembre. 2004.

MARTÍN, Baró José. Psicología social de la guerra trauma y terapia. 1° edición El Salvador. UCA editores. 2000

ACNUR. La situación de los refugiados en el mundo. Desplazamientos humanos en el nuevo milenio. 2006. Madrid.

CODHES. Recopilación de informes sobre desplazamiento forzado en Colombia Vol. II. 2001 Bogotá

PICOLLI, Guido. El sistema del Pájaro: Colombia paramilitarismo y conflicto social. Instituto Latinoamericano de Servicios Legales Alternativos. 2008.

BELLO, Martha Nubia. Desplazamiento forzado en Colombia. Dinámicas de guerra, exclusión y desarraigo. En: Revista de Trabajo Social N° 6. Universidad Nacional de Colombia. 2004. Bogotá.

AYZA, Juan, FICHET Gerard y GONZÁLEZ, Norberto. Integración económica y sustitución de importaciones en América Latina. Fondo de Cultura Económica 1975. México.

BUSHNELL, David y HURTADO, César. Ensayos de historia política de Colombia. Siglos XIX y XX. La carreta editores. 2006. Medellín.

GIRALDO, Magil Manuel. Crónica oculta del conflicto antecedentes, estrategias de paz y opiniones de los protagonistas. Ed. Desde Abajo. 2004. Bogotá.

RUIZ, Ruiz Nubia. Desplazamiento movilidad y retorno en Colombia. Universidad Externado de Colombia. 2006. Bogotá.

CARVAJALINO, Bayona Hernando. Desplazamiento: ciudad y territorio. 2003. Bogotá.

UNIVERSIDAD NACIONAL DE COLOMBIA OIM. El desplazamiento forzado en Colombia: compromisos desde la universidad. 2002. Bogotá.

RED DE PROMOTORES DE DERECHOS HUMANOS (COLOMBIA). El desplazamiento forzado en Colombia Defensoría del pueblo. 2003. Bogotá.

JESUITAS PROGRAMA POR LA PAZ. Los desplazados: solitario drama de una muchedumbre. Programa por la paz Compañía de Jesús. 1999 Santa Fe de Bogotá.

ECHANDIA, Castilla Camilo. Colombia: inseguridad, violencia y desempeño económico en las áreas rurales. Universidad Externado de Colombia, 1997 Santa Fe de Bogotá.

UNICEF CONSULTORÍA PARA EL DESPLAZAMIENTO FORZADO Y LOS DERECHOS HUMANOS. Un país que huye. Desplazamiento y violencia en una nación fragmentada. CODHES.2003. Bogotá.

KALMANOVITZ, Krauter Salomón. Economía y nación. Una breve historia económica de Colombia. Tercer Mundo. 1997. Santa Fe de Bogotá.

MARTÍNEZ, Gómez Ciro. Las migraciones internas en Colombia. Universidad Externado de Colombia. 2006. Bogotá.

ACNUR. La situación de los refugiados en el mundo. 1997. Barcelona.

BARRERO, Cuellar Edgar. De Macondo a Mancuso. Conflicto, violencia política y guerra psicológica. Ediciones Cátedra Libre. Fundación América Nuestra. 2008. Bogotá, D.C.

OCAMPO, López Javier. Historia de las ideas políticas en Colombia de la independencia hasta nuestros días. 2008. Pontificia Universidad Javeriana. Instituto de Estudios Sociales y Culturales Pensar. Distribuidora y Editora Aguilar Bogotá.

ALAPE, Arturo. La paz, la violencia. Testigos de excepción. Planeta. 2006. Bogotá.

CAICEDO, Luz Piedad. Desplazamiento y retorno balance de una política. Instituto Latinoamericano de Servicios Legales Alternativos, 2006. Bogotá

UNIVERSIDAD NACIONAL DE COLOMBIA, FACULTAD DE CIENCIAS HUMANAS. MINISTERIO DE RELACIONES EXTERIORES. Colombia migraciones, transnacionalismo y desplazamiento. Cátedra Manuel Ancízar. UNFPA, 2006. Bogotá.

GONZÁLEZ, González Fernán Enrique. Violencia política en Colombia. De la nación fragmentada a la construcción del estado, 2002, Cinep. Bogotá

ROJAS, Jorge y RUÍZ, Martha Nubia. Globalización, migración y Derechos Humanos. Plan Colombia, conflicto armado y migraciones forzadas: Quito 2004 Universidad Andina Simón Bolívar, Unión Europea, COSUDE, ediciones Abya Yala

ROJAS, Castro Jorge. Derecho a no ser desplazado. Revista Su Defensor 1995

ANGARITA, Sarmiento Carlos Enrique. Estado, poder y derechos humanos en Colombia. Editorial Códice LTDA. 2000Bogotá.

ACNUR. Ayudando a los refugiados. 2008.

CONSTITUCIÓN POLÍTICA DE COLOMBIA DE 1991: Temis, 2007. . Bogotá

UNIVERSIDAD NACIONAL DE COLOMBIA. Efectos psicosociales y culturales del desplazamiento: Simposio efectos psicosociales y culturales del desplazamiento 2002. Bogotá

MARTÍN, Serrano Manuel. LA MEDIACIÓN SOCIAL: 1940- Akal 1978.Madrid

MARTÍN, Serrano Manuel. La producción social de la comunicación. Alianza 1993

RONDEROS, María Teresa. Cómo hacer periodismo. Aguilar, 2002. Bogotá

MORENO, Brijaldo, Carlos. Desplazamiento forzado por la violencia en Colombia: la búsqueda de retorno y el arraigo. Pontificia Universidad Javeriana, 2005. Bogotá.

MONTOYA, Londoño, Catalina. Desplazados, periodistas y noticieros interacciones comunicativas en pantalla. Pontificia Universidad Javeriana.2000.Santa Fe de Bogotá.

ESPANA, Reyes, Martha Patricia El desplazamiento forzado en Colombia una visión desde los derechos humanos. Pontificia Universidad Javeriana. 1999. Santa Fe de Bogotá.

GÓMEZ, Vélez, Conrado Adolfo. El desplazamiento forzado en Colombia expresión de un conflicto señorial. Pontificia Universidad Javeriana, 2001. Bogotá

ACNUR “To lose our land is to lose ourself. Indigenous people and forced displacement in Colombia” 2009 (Perder nuestras tierras es perdernos a nosotros mismos. Indígenas y desplazamiento forzado en Colombia)

FORERO, Edgar. El desplazamiento Interno Forzado en Colombia. Ideas para la paz, Kellogg Institute. 2003. Washington

MC CLINTOCK, Michael. The heart of doctrine. Instrument of statecraft U.S. guerrilla warfare, counterinsurgency, and counterterrorism. 1940 – 1990. 2002 <http://www.statecraft.org/chapter9.html>

De los pájaros a los paras. Del país del Cóndor a la República paramilitar de Colombia. Por: Guachetá. EN: El comunero. Berlín 2006 <http://ecuador.indymedia.org/es/2006/03/13078.shtm>

Diario El País. 3 agosto de 1998 “Más de 2000 CONVIVIR integrarán ahora las Autodefensas Unidas de Colombia”

Consejo Económico y social. Comisión de derechos humanos ACNUR 2001 <http://www.acnur.org/biblioteca/pdf/1560.pdf>

El regreso de la muerte. CODHES. 2008. [http://www.codhes.org/index.php?option=com\\_content&task=view&id=273](http://www.codhes.org/index.php?option=com_content&task=view&id=273)

Extraños, nómadas y confinados. CODHES 2004

Plan Nacional de Desarrollo. El desplazamiento como un mecanismo de guerra en Colombia. 2001 <http://www.dnp.gov.co/PortalWeb/tabid/54/Default.aspx>

Revista Éxodo. Publicación # 22 Año 2000 “Desarraigo en zonas de estrategia y explotación” Mario Uribe Cuellar.

## **PÁGINAS**

<http://www.ub.es/geocrit/sn-94-37.htm>

[http://www.ideaspaz.org/eventos/download/edgar\\_forero.pdf](http://www.ideaspaz.org/eventos/download/edgar_forero.pdf)

[http://www.derechoydesplazamiento.net/article.php3?id\\_article=200](http://www.derechoydesplazamiento.net/article.php3?id_article=200)

<http://www.derechos.org/nizkor/colombia/doc/desplazmsf.html>

<http://www.mediosparalapaz.org/index.php?idcategoria=953>

[http://www.javeriana.edu.co/ier/recursos\\_user/documentos/revista55/4\\_POBLACIONES.pdf](http://www.javeriana.edu.co/ier/recursos_user/documentos/revista55/4_POBLACIONES.pdf)

<http://www.accionsocial.gov.co/SUR/Instructivo.pdf>

[http://www.codhes.org/index.php?option=com\\_docman&task=cat\\_view&gid=45&Iteid=50](http://www.codhes.org/index.php?option=com_docman&task=cat_view&gid=45&Iteid=50)

<http://www.cinep.org.co/>

<http://www.accionsocial.gov.co/portal/default.aspx>

<http://www.cmi.com.co/>

<http://www.derechos.org/nizkor/colombia/libros/despl/sisdes.html>

<http://www.dos-mundos.org/Ponencia%20Desplazamiento%20TDH1.pdf>

Testimonio tomado de la película “Invisibles”2007. Producida por Javier Bardem Dirigida por Wim Wenders, Isabel Coixet, Fernando León de Aranoa, Mariano Barroso, Javier Corcuera



## **ANEXOS**

**ENTREVISTAS** Las entrevistas aquí presentadas son de exclusividad del trabajo y fueron hechas con total objetividad. Los personajes aclaran que sus opiniones son personales y no tienen ningún contexto oficial de las organizaciones que ellos representan.

### **ANEXO 1 ENTREVISTA A MAURICIO GÓMEZ**

**Periodista del Noticiero CM&**

**Julio 10 de 2009**

**CII. 22 # 42 – 65**

**Bogotá**

*1. ¿Cuál es el tratamiento que usted le ha dado al fenómeno del desplazamiento desde su oficio periodístico?*

“Pues en realidad yo estoy haciendo una serie sobre ciudades en Colombia. Esto muestra la situación económica social de servicios de cada ciudad y naturalmente el tema del desplazamiento es un tema visible en todas las ciudades que he visitado casi sin excepción. Tal vez donde menos desplazamiento hay es en Manizales y Armenia. Pero el resto de las otras 12 o 13 ciudades que hemos hecho hasta ahora hay problemas de desplazamiento serios, sobre todo en la costa. Bolívar, Cartagena, Barranquilla, Santa Marta que tal vez fue la ciudad que el año pasado más número de desplazados recibió en el país. Entonces yo voy y en las ciudades que me ha parecido que es un tema básico hemos desarrollado un tema exclusivo para los desplazados dentro de las ciudades, como lo hicimos en Cartagena por ejemplo en Santa Marta. En otras ciudades en donde la situación no es tan grave lo hemos tratado más tangencialmente. Pero en ciudades como Santa Marta y Cartagena hemos dedicado tiempo solamente a los desplazados.

## ***2. ¿Desde su perspectiva cómo ve la problemática del desplazamiento en Colombia?***

A ver, yo creo que el problema del desplazamiento no nos hemos dado cuenta de su verdadera magnitud. Yo creo que ni las ciudades que han recibido a los desplazados, ni el Gobierno que trata de ayudarles, y que les ayuda, porque me consta que el Gobierno no se ha cruzado tampoco de brazos. Pero ninguno estaba preparado para la magnitud del fenómeno. Ninguna ciudad obviamente ha podido darles una vivienda digna a todos los que han llegado, ni educación, ni servicios. Porque las necesidades se han multiplicado y todos los días hay ciudades en las que siguen llegando. Bogotá sigue siendo el mayor receptor, si no estoy mal, de desplazados en Colombia es algo así como 30 familias al día que llegan a Bogotá. Entonces creo que lo que falta es una percepción de la magnitud del problema. Todo el mundo sabe que existe pero no nos hemos dado cuenta que es así de grave.

## ***3. A la hora de crear el informe ¿qué elementos recoge para su construcción?***

Trato de conseguir elementos que me digan de dónde vienen, por qué llegaron ahí, si fue una situación de violencia, que es en la mayoría. El 95% de los casos fue por violencia paramilitar o guerrillera o en algunos casos de ambos grupos como en el departamento del Bolívar. Todo el sur del departamento del Bolívar tuvo muchos combates entre “paras” y guerrilla y eso hizo que la población civil tuviera que irse. Poblaciones como Carmen de Bolívar, que tenían 90 000 habitantes en 1999 hoy día tiene la mitad de su población, tiene 45 000 habitantes. Hay una deserción masiva a la ciudad.

## ***4. ¿Cuál es el seguimiento que le hace al tema?***

Hasta ahora no he hecho un seguimiento inmediato por circunstancias que se crearon después de los informes. En Santa Marta se le ha hecho un seguimiento bastante minucioso a una desplazada y sus hijos por los que noticiero lanzó un campaña. Daisy Quintero quien se ha hecho muy conocida por esa circunstancia. Justamente la semana pasada le entregamos la casita nueva que es una casita muy

bonita grande con servicios, agua, luz y gas. Habitación para las niñas, habitación para los niños, habitación para ella sola. O sea que yo estoy muy contento de que se haya hecho esa campaña y muy agradecido con toda la gente que colaboró para poderle dar una casita a esta señora.

**5. *¿Cómo estableció usted contacto con la señora Daisy?***

Yo creo que fue un golpe de suerte el haberme encontrado yo allá en una ladera de la Manta. Sin conocernos ni nada para mí fue un verdadero honor conocer a esta mujer porque ahí se da uno cuenta cómo les ha tocado luchar con las uñas después de que fueron desterrados de donde vivían y entonces el valor de esta mujer y por todo lo que me contó de haberse venido sola sin dinero a Bogotá a tratar de salvar un subsidio de vivienda que le salió, más ser cabeza de familia teniendo 5 hijos. Un caso que comparado con la vida de cualquiera de nosotros, nosotros estamos durmiendo comparado con lo que a ellos les ha tocado.

Entonces creo que su caso obviamente es un solo caso, de una sola persona a la que se le pudo ayudar en medio de miles de mujeres que están en el mismo problema. Pero creo que así sea la solución de un solo caso ese caso hace concientizar al país de la magnitud del problema y de los problemas que enfrentan toda esta pobre gente desplazada día a día para poder subsistir en cuanto comida, trabajo, alojamiento, servicios, todo. Viven en la miseria entonces creo que ha sido importante por eso.

**6. *¿Cuál es la intención que usted le da al tema a la hora de informar?***

Yo creo que la intención de mostrar a los desplazados es justamente mostrar cómo no es un problema de unos pocos ni es un problema de unos pocos días o meses, sino que es un problema de millones de colombianos que han llegado a los grandes centros urbanos y que han por lo tanto, si se quiere, desestabilizado las ciudades porque nadie estaba preparado para recibir tanta gente. La mayoría de los casos llegan con lo que tienen puesto eso es todo lo que tienen entonces hay que partir prácticamente de cero con ellos, ahora obviamente de esta circunstancia de desplazado y de obtener ese status de desplazado reconocido por el Gobierno para

poder recibir más ayudas hay mucha gente que se ha aprovechado para hacerse pasar por desplazados. La gente en Colombia es tan pobre que a veces se hace pasar por desplazado para tener algo aunque no lo sea. Cómo estaremos de pobres que un nivel mejor es de hacerse pasar por desplazado.

***7. ¿Qué fuentes maneja y cómo lo hace?***

Hay que manejar las fuentes con mucho cuidado porque hay gente que infla las cifras, que infla los problemas, que infla las responsabilidades y hay otros que es lo contrario dan unas cifras por debajo. Yo trato de buscar un acuerdo entre las cifras más exageradas y las menos exageradas a veces logro encontrar algo en la mitad. Es muy difícil hablar de cifras exactas aquí primero porque nunca sabremos en verdad si todos los que han sido aceptados o reconocidos son. O sea hay mucha gente que está metida o colada ahí. Entonces lo de las cifras trato de manejarlo. Es una cuestión que hay que tomarla con mucho cuidado porque hay una tendencia en este país que esta polarizando, de echarle o mucha culpa al Gobierno o nada e culpa al Gobierno. Versiones muy diferentes hay que tener mucho cuidado con las cifras.

***8. ¿Cuál sería su propuesta para medios y en especial para CM&?***

Es cierto que el cubrimiento de los desplazados ha sido una cosa muy esporádica cuando crearon un problema aquí en el parque el Tercer Milenio se les paró algo de bolas, apenas se salieron ya nadie volvió a hablar de desplazados. Lo mismo pasa en todas las ciudades cuando llegan unos casos que llaman la atención a la prensa se publica con mucho despliegue. Al día siguiente y por muchos meses no vuelve a salir una palabra sobre ellos. Entonces creo que hay un cubrimiento muy interrumpido del problema de los desplazados y que merece por su magnitud un cubrimiento mucho más constante y vigilante de lo que les está pasando a ellos que uno pueda denunciar.

***9. ¿Cuál es la mejor forma de contar las historias sobre población desplazada de acuerdo con lo que usted mencionó anteriormente?***

Hay muchas formas de contar y muchas formas de abordar el tema de los desplazados, yo creo que este problema de los desplazados ha generado una nueva Colombia de todos estos millones de desplazados que están empezando una nueva vida en otros sitios. Entonces creo que hay todo un tema periodístico importante agradable, porque visualmente da para televisión por lo menos, da muchas buenas imágenes. Yo creo que el fenómeno no ha tenido el desarrollo periodístico que merece. A pesar de que se habla de ellos con alguna frecuencia pero no hay una constante estable confiable de parte de los medios de comunicación hacia este fenómeno terrible del desplazamiento.

Creo que en muy pocos países del mundo ha habido un fenómeno del desplazamiento tan serio como el que ha habido aquí en Colombia y que sigue habiendo. La gente sigue yéndose de los sitios. Hay lugares que siguen siendo territorios peligrosos para la gente porque están amenazados. Bueno la costa, Antioquia, Santander, Norte de Santander, el Meta. Si uno se pone a recorrer el país. Nariño, Putumayo, Cauca, Valle del Cauca, el Chocó. Es todo el territorio viviendo esos fenómenos de amenazas de control de los paramilitares de muchas de las operaciones. Como el contrabando, el narcotráfico, las plazas de mercado en muchas ciudades están tomadas por ellos que le piden a la gente que va a vender o que va a sacar un puesto le piden su vacuna. Entonces este problema todavía no se ha acabado. A pesar de que ya no hay enfrentamientos entre guerrilla y paramilitares que fue la causa principal de los desplazamientos en Colombia, a pesar de que eso se acabó el desplazamiento sigue porque mucha gente trató de regresar y apenas llegan los amenazan “usted que vino a hacer aquí” “agradezca que está vivo”. Entonces la gente lo piensa otra vez “será que me quedo aquí” “me van a matar esta noche” entonces es un fenómeno que desgraciadamente sigue vivo. Hasta cuándo va a llegar no sé. El problema va a continuar en Colombia.

## **ANEXO 2 ENTREVISTA A GUSTAVO VALDIVIESO**

**Oficial de información pública del ACNUR para Colombia.**

**Septiembre 16 de 2009**

**Cll. 125 # 7A – 09 piso 12**

**Bogotá**

### ***1. ¿Usted cómo percibe el tratamiento que los medios le dan al desplazamiento?***

Definitivamente hay grandes dificultades para llamar, para divulgar lo que ocurre con el desplazamiento en Colombia y para sensibilizar a los colombianos sobre el tema del desplazamiento forzado. Y eso tiene varias especificaciones. En primer lugar los medios están viviendo muchos cambios, estos cambios en su mayoría se originan por el deseo de recortar costos. Están cambiando mucho las personas que se encargan de seguir los temas y eso incide en que pierde importancia el tema del desplazamiento. Desde razones muy prácticas como el hecho de que los medios grandes nacionales cada vez quieren menos corresponsales en las zonas apartadas de Colombia donde está presente el conflicto y donde se producen los desplazamientos, hasta el hecho de que esos mismos medios también por cortar costos cada vez viajan menos a cubrir lo que ocurre en esas zonas, hasta el hecho de que los colombianos de alguna manera se han acostumbrado a los desplazamientos, y hasta el cambio en la dinámica del desplazamiento forzado que hace unos años producía imágenes de grandes grupos de personas, cientos de personas y hoy en día esas imágenes son menos frecuentes.

Todos esos factores inciden para que en general el tema del desplazamiento forzado sintamos que no está teniendo la presencia suficiente en los medios como tampoco lo está teniendo en el debate público colombiano. Hay que tomar en cuenta que

mucho del debate de los medios lo que hace es reflejar el debate de las clases políticas o las clases dirigentes del país. Sobre diferentes temas, esas clases dirigentes y políticas, no están discutiendo el desplazamiento forzado, no está dentro de sus agendas. Es importante señalar que si algún peso tiene el tema del desplazamiento usado en la agenda pública lo tiene precisamente como consecuencia de movimientos como la Corte Constitucional, que los últimos años empezó a pedirle al Gobierno que le rindiera cuentas. Fue la que declaró la atención a la población desplazada como un estado de atención constitucional y esa acción de la Corte se ha visto de alguna manera reflejada en los medios. De que la Corte le pide cuentas al Gobierno, de que el Gobierno le rinde cuentas a la Corte. Hay acción ahora por ejemplo sobre los Gobierno locales y los Gobiernos departamentales, entonces eso de alguna manera ha mantenido el tema en la agenda. Pero definitivamente sí tenemos grandes dificultades para posesionar el tema del desplazamiento, para divulgar información sobre el desplazamiento y también es cierto que el desplazamiento está seguido como un tema polémico y un tema fácil de polarizarse por los medios en cuanto tiene que ver con la generación de campañas de sensibilización.

Entonces si bien hay que admitir que el ACNUR ha tenido el respaldo de los grandes medios de Colombia cuando ha querido sensibilizar con el desplazamiento. Hemos podido hacer pequeñas campañas con El Espectador, con El Tiempo, con Caracol T.V., RCN Radio y con Caracol Radio, pero también es cierto que ese apoyo es un poco más cauteloso que el que puede obtenerse para otros temas sociales. La campaña de solidaridad con la niñez inclusive para la prevención del cambio climático es mucho menos polémica que una campaña sobre desplazamiento y definitivamente eso se ve reflejado en la manera como se manejan las campañas de sensibilización.

***2. ¿Qué piensa que le hace falta a los medios por mostrar en cuanto a lo que es real y lo que no?***

Casi todo. El ACNUR he hecho varios ejercicios sobre todo en 2006 y 2007 de seguimiento a lo que ocultaban los medios sobre el desplazamiento. Uno en desplazamiento habla de fases del desplazamiento. La primera fase es antes de que el desplazamiento se produzca. Tenemos la prevención y son las noticias que advierten que hay riesgos, que hay combates, que la gente siente miedo y alerta de alguna manera una situación problemática que puede llevar un desplazamiento.

Hay una segunda fase que es la emergencia que es cuando la gente se desplaza y entonces esas son las noticias sobre “se desplazaron 500 personas de tal lugar”. Hay una tercera fase que es la fase de la estabilización. Es decir que las personas pasan por la emergencia y bueno en algún momento termina esa emergencia y las personas sobrevivieron a la situación. Toca empezar a adaptarse. Se desplazaron a un lugar, no van a regresar a su lugar de origen y empieza todo lo que tiene que ver con la estabilización de esas personas. Como reconstruir una vida. La mayoría de las personas desplazadas en Colombia no regresan rápidamente al lugar de donde salieron y ellas tienen que rehacer su vida en un lugar muy diferente. Es muy importante tomarlo en cuenta. Y existe una cuarta fase que es la de soluciones duradera, es decir noticias que tienen que ver con cómo ya no solo se estabilizan sino reconstruyen completamente una vida, una persona, una familia. Va a retornar, va a asentarse definitivamente a la ciudad a la que llegó o al pueblo al que llegó va a irse a un tercer lugar, va a ser reparada por lo que sufrió.

Y encontramos que el 67% de la cobertura periodística del año 2007 – 2008. Más de dos tercios de la cobertura periodística se daba en el momento de la marcha. No había prácticamente nada de información solo tal vez un 1% de las notas tenía que ver con la fase de prevención, había un porcentaje pequeño de información sobre la fase de estabilización y mucha de esa información es propaganda de alguna manera de ese Gobierno local o nacional que nos dice que entrega empleos a las personas desplazadas, o que les facilita cierto tipo de ayudas, o cierto tipo de subsidio, o la inclusión a algún programa social y luego cae de nuevo la frecuencia de las notas.



Al referirse a las notas que tienen que ver con las soluciones duraderas todo el tema de la reparación, la restitución de derechos, todo el debate de cómo integrar nuevamente a largo plazo a las familias desplazadas en la ciudad. Cómo tener plan, cómo tener estrategias para que los que no quieren integrarse sean reubicados en otro lugar del país o retornen. Hay muy poca información sobre eso, muy de vez en cuando encontramos esa información por eso te digo que lo que hace falta es todo. Porque la información se concentra en ese momento muy breve que es el momento de la emergencia y las personas desplazadas es como si no existieran antes del desplazamiento y como si no existieran después de este. Y eso es terriblemente dañino para la búsqueda de soluciones si el problema es visible la parte más invisible es la que tiene que ver con las soluciones a largo plazo. A ver si la familia se desplaza porque habían combates, porque había violencia pues la familia no regresa y lo más importante es entonces comenzar a rehacer sus vidas.

Lo que se publica sobre eso puede ayudarle a la gente a entender la bastedad de respuestas frente al tema del desplazamiento y las muchas cosas que hay que hacer para que funcione. La fase de estabilización tiene que ver con qué tan oportunamente recibió las ayudas de emergencia del Gobierno, tiene que ver con la seguridad que pueda encontrar o no la persona que se desplazó. Muchas de las personas desplazadas llegan de alguna zona de Colombia a otra zona en donde amenazada o por el mismo grupo armado que la desplazó o por otro grupo armado que igual la amenaza. Tiene que ver con el tema del acceso a los niños desplazados a los colegios que por cierto ha mejorado mucho y que la gente debería saberlo. Pero no ha mejorado casi nada el acceso de los padres desplazados a los empleos que es lo que les permite realmente empezar a tener una vida medianamente normal.

La gente tampoco se entera de lo que tiene que ver con las políticas de recuperación para las personas desplazadas. En esta parte de la fase de soluciones duraderas con lo que tiene que ver con el acceso a la vivienda o el acceso a tierras, o la recuperación de las tierras que ya les quitaron. Como esas partes no son reportadas

todas esas discusiones tan importantes sobre las soluciones de fondo para millones de colombianos no se ve reflejada en los medios. Y como no está reflejada en los medios tampoco se ve reflejada en la opinión pública. Entonces tenemos un Gobierno que ha aumentado muchísimo los presupuestos para el tema del desplazamiento como consecuencia de la presión de la Corte Constitucional y hay unos debates muy interesantes sobre cómo ayudar realmente a las personas desplazadas a reconstruir sus vidas. Estamos hablando de una población que si viviera toda junta sería la segunda ciudad de Colombia porque solo las personas desplazadas contadas por el Gobierno son más de 3 millones 200 mil así que serían en teoría 1 millón más de habitantes que Medellín. Todo el debate de cómo ayudar este grupo tan gran de personas se da casi que completamente por fuera de los medios.

***3. Es decir que lo ideal sería que los medios informaran sobre todas las fases que usted nombro.***

Por supuesto como en cualquier tema. Es como si los medios que cubran una crisis de la salud solamente hablan de la crisis como tal pero no hay una discusión realmente de cómo está funcionando el sistema en el país, sobre está al borde de la quiebra el sistema, es decir que mientras ese tipo de temas no estén reflejados en la opinión pública va a ser muy fácil que se tomen decisiones en ese tipo de temas tan importantes sin que haya ningún escrutinio de los ciudadanos. Los ciudadanos no pueden solucionar nada si ni siquiera saben qué está pasando.

***4. Entonces hablando de los ciudadanos y de la sociedad en general ¿cómo cree usted que es el comportamiento de la sociedad frente al fenómeno del desplazamiento forzado en Colombia y si ese comportamiento es producto de la poca información que los medios suministran?***

Yo creo que el comportamiento de la sociedad con las personas desplazadas no tiene nada que ver con lo que dicen los medios porque una de las cosas que tenemos es que de nuevo, independientemente de lo que digan los medios a las personas la experiencia personal es importante. Y es importante ver qué tipo de experiencias las

personas tienen. Pues nosotros hicimos un estudio en 2004 sobre cómo se percibe la población desplazada y encontramos que 1 de cada 5 colombianos tenía alguna relación con una persona desplazada o era el hermano, o era un familiar o era un amigo o era un vecino pero 1 de cada 5 colombianos tenía una relación relativamente cercana con alguna persona desplazada. Eso no se veía mucho en una ciudad como Bogotá, Bogotá es una ciudad muy grande a donde llegan muchas personas y en Bogotá en esa época como hoy, predomina el imaginario de que las personas desplazadas son mendigos. Como los bogotanos no viven en una zona de conflicto no tienen ningún hermano, ningún tío, ningún amigo que haya sido desplazado. Cuando conocen a una persona desplazada conocen a una persona pobre que está pidiendo dinero en un semáforo y que tiene un cartel que dice “soy desplazado”. Como en verdad nunca salen de las principales calles de la ciudad no se enteran que ese grupo de personas desplazados, suponiendo que todos son desplazados, son una minoría de la población desplazada. Bogotá tiene según las estimaciones del mismo Gobierno Distrital más de 200 000 personas desplazadas viviendo acá y no creo que hayan más de 2000 personas pidiendo con carteles en los semáforos.

Cuando uno quiere realmente conocer a las personas desplazadas se da cuenta que son personas muy humildes que están permanentemente buscando trabajo que viven en los barrios más periféricos de esta ciudad aguantando hambre, con niños a los que tienen que llevar al colegio, al médico...pero estas personas no ven eso solamente ven personas con carteles en la calle. Y están tan acostumbradas a ver esas personas con carteles en la calle que para ellos esa es la imagen de las personas desplazadas. Así que todo eso para decirte que la experiencia personal con las personas desplazadas es muy importante y que no necesariamente la imagen de las personas desplazadas está definida por los medios de comunicación. Por supuesto que hay un porcentaje muy alto de personas que si tienen una imagen creada por los medios pero también hay que tomar en cuenta que los periodistas son personas como nosotros, es decir también comen, desayunan, salen a almorzar, van en el

carro por la calle, así que mucho de la manera como ellos reflejan el desplazamiento se ve mediado por la manera como ellos ven el desplazamiento.

Yo diría que en los lugares del país en donde se está más expuesto al desplazamiento se entiende mucho mejor lo que son las personas desplazadas que lo que se entiende en una ciudad como Bogotá en donde simplemente asocian al desplazado con alguien pidiendo dinero. Y repito los periodistas son personas con propias percepciones y de acuerdo con sus experiencias con las personas desplazadas así lo transmiten. Eso no es para decir que los medios no tienen ninguna importancia, pero si van ganando más importancia para las personas que no han tenido ningún contacto con las personas desplazadas. Mientras más lejos está uno de la realidad de las personas desplazadas más dispuesto puede estar a ser influenciado por los medios.

***5. José Obdulio Gaviria, ex asesor de Gobierno, dijo el año pasado que los desplazados de Colombia eran migrantes ¿qué piensa usted de eso?***

Ni el ACNUR ni yo como persona tengo ninguna opinión. Lo que está claro es que en la cifras del Gobierno es que siguen desplazándose muchas personas en Colombia como consecuencia del conflicto. Las cifras de la Agencia Presidencial para la Acción Social que registraron casi 300 000 personas desplazadas en el año 2008 y son personas que Acción Social considera desplazadas porque Acción Social ha recibido información del Ministerio Público son personas que presentaron la declaración ante el Ministerio Público que valoró y examinó esas declaraciones llego a la conclusión de que era información coherente de personas, que había motivos para pensar que estaban efectivamente escapando de grupos armados, sea porque escapan de combates, sea porque escapan de amenazas. Entonces son las mismas cifras del Gobierno colombiano y de una agencia que depende directamente de la Presidencia las que muestran que en Colombia siguen habiendo muchísimas personas que cada día tienen que escapar de sus hogares como consecuencia del conflicto.

***6. ¿Qué conocen ustedes del tema en medios internacionales y cómo lo manejan en esos medios?***

El contacto principal que tenemos con medios internacionales es un contacto que tenemos por relaciones de trabajo, es decir porque ellos nos buscan a nosotros para informar sobre el tema del desplazamiento. Los medios internacionales tienen una gran ventaja y es que están menos sesgados por el debate político interno o por las cosas que sean de la agenda interna de un país. Ese desinterés los hace unos jugadores muy importantes que permiten llamar la atención sobre un tema y con mucha frecuencia es el interés de la opinión pública en un público extranjero, algo que ayuda que en Colombia se una mejor solución a este tipo de temas. Entonces son muy importantes para despertar la conciencia sobre lo que ha pasado y han sido muy importantes también por supuesto manejan menos el detalle de la información. Para los medios internacionales lo que nos piden es entender la historia macro de lo que pasa en este país, por qué la gente huye, quién la está persiguiendo, qué razones llevan a que la gente se siga desplazando en Colombia a pesar de una política sobre la cual hay muchos datos que ha permitido una mayor presencia del Estado en el territorio si el Estado tiene presencia por qué la gente sigue huyendo, es buena o es mala la respuesta estatal, les gusta menos detalles y conocer por así decir más la verdad gruesa así que la relación con ellos es muy distinta a la relación con los medios nacionales pero es definitivamente extremadamente valiosa y bueno también creemos que es un reto siempre mantener la atención de ellos sobre el desplazamiento en Colombia porque así como hay desplazamiento en Colombia hay crisis humanitarias también, igual que las hay aquí las hay en muchas partes de Asia, de África, en Pakistán, en Irak, en Sierra Leona, en Etiopia, en el Congo, entonces hay muchas crisis alrededor del mundo y mantener el foco en Colombia pero afortunadamente hay una gran sensibilización sobre lo que ocurre en Colombia y los medios internacionales están bastante dispuestos a lo que ocurre en este ámbito en Colombia.

*7 ¿Cuáles son las proyecciones o las tendencias que usted cree que tendrá el fenómeno del desplazamiento?*

La primera advertencia que hay que hacer es que el ACNUR no maneja cifras y no busca manejarlas pero no tenemos sistemas de información que nos permitan decir si hay más desplazados en este momento que hace un mes, ni si hay alguna razón para decir que van a haber más o menos desplazados en el próximo año. Lo que si sabemos, porque tenemos una presencia sistemática en muchas regiones, el ACNUR va a tener en 2010 14 oficinas en toda Colombia. En la costa atlántica, Chocó, Nariño, en Putumayo, en el Huila, en la Meta, en Arauca, en el Magdalena Medio y eso nos da un muy buen panorama de lo que ocurre en el país. Lo que estamos viendo nosotros es que siguen habiendo muchas cifras de desplazado en el país que hay una cosa que definitivamente ha cambiado y es que cada vez hay más personas que declaran por amenazas, los grupos armados no necesariamente se enfrentan en grandes batallas entre ellos sino que es mucho más fácil para ellos comenzar a amenazar a civiles que colaboran con el otro y matar civiles por supuestamente colaborar con el enemigo. Eso está pasando en muchos lugares del país.

El tema del narcotráfico sigue generando desplazamiento, entonces lo que está claro para nosotros es que la tendencia es que pase lo que pase con las estadísticas tenemos todavía un número muy importante de personas que se están desplazando en Colombia y también que es muy difícil predecir lo que ocurre como se hubiera esperado que al disminuir la intensidad de los combates en muchas zonas del país iba a bajar el desplazamiento pero no ha pasado así. Sigue estando en niveles muy altos porque desaparece una amenaza y aparece otra. Como con la desaparición de grupos paramilitares que aparecieron estos Rastrojos, Águilas Negras amenazan a las personas, las guerrillas cambian de táctica se enfrentan entre ellas en algunas regiones y producen desplazados. Como ocurre en Arauca y en Nariño que se recurre cada vez más las minas antipersonal. Se amenaza a la gente con muchísima facilidad por supuestamente tener simpatía con un grupo o con el otro. Se busca a veces robarle la tierra o controlar la tierra y obligar al campesino a sembrar lo que

ellos quieren. Entonces van cambiando las dinámicas y no hay una tendencia clara de que el problema se va a resolver o si se va a agravar. Sino que hay muchas señales mixtas todavía, lo único que podemos decir sobre el panorama es que vamos a seguir teniendo mucho trabajo.

***8. Para finalizar ¿cuál sería la propuesta que usted le haría a los medios para que comiencen a informar de una mejor forma sobre lo que acontece con el desplazamiento forzado en Colombia?***

Yo pienso que la propuesta sería darle la oportunidad a la redefinición del tema. Lo importante es redefinir y no verlo como un pequeño grupo de personas fueron amenazadas en un momento determinado, sino que hay que verlos desde la integralidad. Cuando uno lo ve así encuentra muchas historias que vale la pena contar. Entonces eso sería lo primero que valdría la pena hacer en los medios, hemos intentado impulsarlo, hemos tenido éxito en algunos casos, no tanto éxito en otros, pero pues es lo que estamos intentando.

En segundo lugar hay que hacer todo un esfuerzo para generar un debate público sobre eso, y eso es más allá de los medios pero se puede propiciar desde los medios. Pero el debate público no se produce simplemente porque los medios publican una nota se producen porque hay mucha gente que quiere opinar sobre un tema. Para eso los medios pueden ayudar a crear los espacios para que se empiece a debatir el tema de fondo y en la medida que le vayan abriendo espacio al tema estoy seguro que se van a generar esos debates. No es realmente solo los medios que tienen que cambiar es toda la sociedad la que tiene que cambiar la forma de tocar el tema. Yo creo que los medios son en buena parte un reflejo de la sociedad y la sociedad es la que tiene que cambiar. Entonces el consejo sería darle la oportunidad al tema de ser redefinido, darle la oportunidad de recrear. Eso es lo que vamos a intentar.

### **ANEXO 3 ENTREVISTA A YINA GARCÉS**

**Líder desplazada por la violencia del departamento de Arauca**

**Noviembre 5 de 2009**

**Cra. 7 # 19 – 02**

**Bogotá**

*1. Usted como líder de una comunidad golpeada por la violencia y por el desplazamiento forzado ¿siente que la sociedad la ve y la escucha de la manera que usted espera?*

Pues a ver...yo pienso que la totalidad de la sociedad nos escucha y puede que hasta se sientan mal por nuestra situación pero de la manera que uno como desplazado esperaría muy poco. Nosotros en realidad somos personas común y corriente, nosotros tenemos familia, tenemos que comer todos los días, tenemos que dormir, y todo igual que cualquiera que no esté en esta situación. El problema es que la sociedad nos ve es cuando salimos a pedir limosna, o cuando hacemos manifestaciones, o cuando pasa algo feo con nosotros, pero nunca nos ve en nuestro diario vivir. Nunca nos ha visto cuando estamos huyendo de la violencia, o cuando nos matan a nuestros familiares como a mí que me mataron a mi mamá...entonces puede que si escuchan pero es como si no lo hicieran porque el desprecio hacia nosotros sigue, la indiferencia de muchas personas sigue, y la indiferencia hasta del Gobierno que a veces nos hace sentir como un problema que quisieran callar. Pues si ha habido muchas respuestas pero la verdad es que el problema es inmenso y esas respuestas no son suficientes. ! Imagínese que el Gobierno da un subsidio solo a las personas que para ellos son efectivamente desplazadas y para los demás qué! Yo la verdad esperaría que la sociedad nos apoyara igual que las familias de los secuestrados o algo así, porque en últimas pues nosotros estamos libres y vivos pero somos todavía más víctimas del conflicto que cualquier otro.



***2. ¿Podría relatar el drama que usted vivió en carne propia cuando fue desplazada de su tierra?***

Bueno eso fue en Tame donde nosotros vivíamos. Desde que yo soy chiquita yo sé que mis padres pagaban vacuna para que no nos hicieran nada y mal que bien ellos tenían sus cultivos y pues sostenían esa aparente seguridad. Pero las cosas comenzaron a ponerse duras pues porque muchas personas del pueblo se habían ido y lo que mis padres cultivaban pues ya no se vendía en grandes cantidades porque no había a quien venderle, entonces comenzaron a cobrar y cobrar y pues comenzaron a llegar las amenazas de que si no nos íbamos nos mataban. Vivíamos allá mi mamá, mi papá, mi hermanita y yo. Y pues comenzó esa angustia de no saber entonces cuándo es que iban a llegar. Nosotros manteníamos una maleta lista por si ellos llegaban no fuera sino cogerla y listo. Pero ese día si nos cogieron por sorpresa porque era tempranísimo cuando entraron a la casa y fue que arrasaron con todo y le apuntaron a mí mamá delante de nosotros que por que mi papá tenía que ver por traidor y por deudor. Eso fue terrible, muy triste ver uno como le matan a su mamá y a su hermana, eso llena de fuerzas a cualquiera para querer terminar con esto y para evitarle al que sea la necesidad de vivir eso. Esto es muy triste porque a pesar de que eso fue ya hace 2 años y medio todavía me acuerdo de los ojos de mi mamá y de ella tapándole los ojitos a mi hermanita para que no viera nada. Yo todavía no sé por qué no nos mataron a mi papá y a mí, pero pues si nos mataron casi que en vida porque volver a empezar con miedo, con rabia, con malos pensamientos es muy feo. Además que nos tocó salir corriendo y duramos varios días tratando de conseguir ayuda cuando por fin llegamos aquí a Bogotá y pues más o menos la vida ha cambiado. Mi papá es muy fuerte y gracias a Dios apenas llegó aquí consiguió trabajo, yo me dediqué a trabajar por la comunidad y en este momento estamos planteando un programa para niños desplazados con algunos senadores y concejales para reparar de alguna forma ese trauma que ellos viven porque en últimas ellos son el futuro del país y pues lógicamente queremos un futuro diferente, un futuro lindo lleno de paz.

### ***3. En este momento ¿cómo vive el desplazamiento?***

Yo la verdad he querido hacer de cuenta que lo del desplazamiento fue un momento de mi vida y ya. Yo lo que he tratado de hacer es replantear mi vida desde aquí, desde donde estoy ahora. Yo creo que ese es un grave error de muchos desplazados que se creen tanto el cuento de ser víctimas que se quedan cruzados de brazos esperando que algo pase y resulta que nada pasa si uno no toma el control de las cosas y se proyecta de otra forma. Si es duro, si es difícil pero pues estamos vivos y la vida continúa de la forma que sea. Yo creo que si estamos juntos y unidos las cosas mejoran así no sea a la velocidad que quisiéramos pero si mejoran. Por eso yo vivo el desplazamiento desde mi nueva vida, así ya no tenga a mi mamá y a mi hermana, Dios me puso aquí para ayudar y para ser feliz colaborando a las personas que han vivido cosas iguales o peores a las que yo viví. Ahorita pues comparto una casa con 3 familias más desplazadas pero es muy bonito porque somos una familia, unos trabajan para el sustento, otros para la comida y otros colaboramos por ejemplo con los niños porque imagínese que en la casa son 8 niños entre 4 y 8 años, y pues sin contar con los de las otras casas. Entonces por los menos la solidaridad entre nosotros no se ha terminado y eso es lo que realmente importa.

### ***4. ¿Cuál es su percepción de la actitud de los medios de comunicación frente a las problemática del desplazamiento?***

A ver los medios, por ejemplo los noticieros que es lo que uno más ve no cierto, porque muchos de nosotros ni siquiera saben leer entonces periódico pues nunca y de pronto radio si pero lo que más es la televisión, entonces lo que le quería decir es que la televisión si es muy chistosa cuando de desplazados tiene que hablar. Los noticieros se les ve el simple interés por las cosas pues importantes para ellos que para nosotros son las menos importantes. Yo creo que el desplazamiento es un tema que a pesar de que llama la atención de la personas normales pues no es muy tratado porque todavía el estado no plantea soluciones entonces como los medios van es a favor del estado pues no pueden sacar nada que afecte esa imagen del estado. Y eso es triste para nosotros porque imagínese si los medios son la voz de los que no

tienen voz pues nos quedamos sin voz en esta sociedad porque la verdad es que ellos no demuestran mucho interés por nosotros. Es más bien como unas ganas de hacernos ver como personas inconformes, o como gente que molesta todo el tiempo por todo, pero nunca se ve como esa parte humana que de pronto los televidentes quieren ver.

***5. ¿De qué forma creería usted que los desplazados se sentirían apoyados, escuchados y aceptados por la sociedad?***

De muchísimas formas. Por el simple hecho de que vengan y nos vean ya nos sentimos tomados en cuenta. El simple hecho de que nos colabore no por caridad sino por amor, porque en medio de todo somos hijos de un mismo país y pues lastimosamente a nosotros nos tocó vivir esto. Yo quisiera por ejemplo que existiera un proceso específico y claro de atención a los desplazados en donde haya integración, hayan psicólogos que no lo quieran ver a uno como pobrecito, donde hayan actividades culturales para nosotros, donde haya como una guía para enfrentar a esta ciudad que es inmensa. Es que el problema lo vivimos nosotros pero imagínese que todos los días se desplazan personas o sea que eso es un ciclo que no acaba si no se hace nada, si no nos escuchan.

***6. ¿Usted cree que lo que los medios de comunicación en Colombia muestran sobre el desplazamiento es suficiente y qué sería lo que para usted falta?***

No definitivamente no es suficiente. Para mi faltaría de pronto más compromiso con el tema, más ganas de ayudar, de hacer algo por nosotros que en general somos unos campesinos que nos tocó venirnos a la ciudad sin querer porque nuestra vida allá era casi buena.

## **ANEXO D. LIBRETO NOTAS CM&**

### **INFORME NACIONES UNIDAS**

IN: Colombia no ha mejorado en el desplazamiento interno de la población, Según la oficina de refugiados de las naciones Unidas nuestro país es la segunda nación del mundo con el mayor número de desplazados.

OFF: Un nuevo informe de la oficina para refugiados de las naciones unidas revelado en Londres muestra que Colombia no ha mejorado en la solución al desplazamiento en el país. Sigue ocupando el segundo lugar en el mundo con casi tres millones de desplazados puesto que ocupa hace tres años.

FULL1: La opinión de la ACNUR la situación del desplazamiento en 2007 que es el año al que corresponde el informe, es tan preocupante como ya lo era antes.

OFF: Según el más reciente informe hay 500 mil refugiados que salieron del país hacia naciones donde les garantizan protección. El gobierno asegura que Colombia es el primer país en el mundo que más recursos destina para los desplazados.

### **PROCURADURÍA DESPLAZADOS SAMANIEGO NARIÑO (0'**

IN: La procuraduría advirtió serias deficiencias en el programa de Acción Social para la atención de los desplazados por la violencia en Samaniego Nariño.

MIXER: La denuncia hace parte de un informe enviado por la procuraduría a la Corte Constitucional sobre el seguimiento a las medidas adoptadas por el departamento de Acción Social para la protección de más de ochocientas familias víctimas del desplazamiento

forzado. El Ministerio Público advierte que el plan de atención a las víctimas ha sido parcial y pidió la adopción de medidas que garanticen la entrega de ayuda a las familias....

### **AUMENTO EN 40 POR CIENTO**

IN: Un aumento superior al 40 por ciento registró el desplazamiento en Colombia en los últimos seis meses según denunciaron varias organizaciones defensoras de Derechos Humanos...

OFF: Según el Comité de Derechos Humanos y para el desplazamiento CODHES la situación de los desarraigados por la violencia en Colombia se agravó en lo corrido de este año son 270 675 personas las nuevas las nuevas desplazadas...

FULL 1: Básicamente se debe a que el conflicto armado continúa en Colombia a que el proceso de la desmovilización paramilitar es parcial y en muchas regiones los grupos paramilitares siguen actuando, siguen actuando como actores de guerra pero también como actores de narcotráfico...

Pero más allá de las cifras de los desplazados esta es una verdadera crisis humanitaria

FULL 2: Se calculan 6,8 millones de hectáreas la expropiación violenta de tierras en el país

OFF: Por su parte Acción Social rebatió las cifras del CODHES

### **CIFRAS DESPLAZADOS QUE LLEGAN A BOGOTÁ**

IN: Hoy se conocieron cifras alarmantes sobre el número de desplazados que llegan a Bogotá. Según el último censo diariamente arriban a la capital del país 50 familias que huyen de la violencia...

OFF: Para el distrito la nueva cifra de número de desplazados está desbordando toda capacidad. Mientras el año pasado se registraba el ingreso de 38 familias diariamente en lo corrido del 2008 son 50 las familias que llegan a la capital día a día... mañana en una reunión entre el presidente Álvaro Uribe y el alcalde de Bogotá Samuel Moreno se tratará el tema...

FULL 1: El mensaje del señor presidente de la República es que es un problema que sigue en aumento el número de desplazados se ha aumentado sensiblemente con relación al año

anterior tenemos que hacerle una reingeniería al proceso para buscar un énfasis muy superior en materia de soluciones definitivas que pasan por conseguir trabajo y empleo...

OFF: De seguir así este año serían 74 mil personas más las que engrosen ya las grandes cifras de desplazamiento en la capital...

### **DERECHO A AYUDAS PARA DESPLAZADOS DESDE HACE DOS DÉCADAS**

IN: Las personas que han sido víctimas del desplazamiento desde la década de los 80 también tienen derecho a recibir ayuda del gobierno.

MIXER: Así lo determinó la Corte Constitucional luego de que el Consejo de Estado anulara un decreto que le daba plazo de un año a los desarraigados para registrarse ante Acción Social el magistrado de la corte constitucional Manuel Cepeda aseguró que la decisión le permitirá al Gobierno mejorar la cobertura de los programas de ayuda a los desplazados...

### **INFORME ONU GINEBRA SUIZA**

IN: Colombia enfrentará mañana en el Consejo de Derechos Humanos de la ONU en Ginebra Suiza un importante debate sobre el tema un informe entregado por un grupo de ONG al organismo en el que se advierte sobre la gravedad de la situación de los derechos humanos en el país elevó al máximo la temperatura para la reunión...

OFF: El informe que será presentado al consejo de derechos humanos de la ONU es una recopilación de la información revelada por los distintos relatores especiales y las agencias de Naciones Unidas. Uno de los temas más urgentes de la resolución es la implementación de mecanismos que garanticen la seguridad de las víctimas para participar en los procesos y recibir las reparaciones dado que el consejo considera que los derechos de estas personas no están garantizados...Además el texto indica que agentes especiales destacaron la intensificación de la violencia contra los defensores de los derechos humanos en particular contra el asesinato el hostigamiento y la intimidación de activistas de la sociedad civil dirigentes sindicales y abogados que representaban a las víctimas ...

### **DESPLAZADOS EN LA PLAZA DE BOLÍVAR**

IN: Un grupo de desplazados por la violencia cumplió hoy 25 días a la espera de una solución en un costado de la Plaza de Bolívar en Bogotá. Se calcula que a la capital del país ingresan diariamente 37 personas desterradas de sus tierras por grupos armados ilegales.

OFF: Se calcula que en Colombia hay algo más de 3 millones de desplazados gran parte de esa población llega a Bogotá. Según cifras oficiales de la Alcaldía Mayor a la capital diariamente llegan 37 personas producto del desplazamiento.

FULL1: Nos pidieron vacuna y después cuando no pudimos pagarles nos sacaron...y a mi esposo lo mataron.

OFF: En estos momentos arrinconados a un lado de la Alcaldía Mayor, en medio de la semana santa un grupo de 150 personas lleva durmiendo 25 días en la plaza de Bolívar para tratar de que alguien escuche este drama que desborda cualquier capacidad

FULL2: Hasta una ayuda humanitaria que es lo más mínimo ni siquiera la cumplen que es lo más mínimo que le tienen que dar a cualquier ser humano o a cualquier desplazado ni siquiera eso cumplen que es lo más mínimo...

OFF: El lunes esperan ser atendidos por Acción Social, creen que por lo menos tendrán una solución provisional de lo contrario sus corotos seguirán ocupando cualquier esquina...

### **ALERTA POR PARTE DE LA IGLESIA POR DESPLAZAMIENTO**

IN: La Iglesia y varias organizaciones civiles lanzaron una voz de alerta tras advertir que el fenómeno del desplazamiento seguirá aumentando si no se les restituye la tierra a los desarraigados.

OFF: Un llamado hizo hoy la consultoría para los derechos humanos y el desplazamiento CODHES al considerar que el decreto sobre el etanol emitido por el gobierno pone en peligro la restitución de tierras a desplazados.

FULL 1: La preocupación nuestra es que con esas tierras se están quedando grandes empresarios que están cultivando caña de azúcar y palmas de cera para producir agro combustible

OFF: Según la Iglesia la situación de crisis humanitaria que viven los desplazados es cada vez más alarmante.

FULL 2: Hay que tener en cuenta que un sector de la ayuda que tenían los desplazados venía de la cooperación internacional que hoy no tiene las mismas capacidades o posibilidades que antes.

OFF: Y sobre esta situación se pronunció el Senador Liberal Juan Fernando Cristo que lanzó una propuesta.

FULL 3: Crear una institucionalidad judicial que permita la restitución de las tierras de las 6 millones de hectáreas de las cuales han sido despojados los desplazados en Colombia

OFF: Las declaraciones fueron hechas en el marco del encuentro de la comisión de seguimiento a la política pública sobre desplazamiento forzado.

### **CIFRAS POBLACIÓN DESPLAZADA EN 2008**

IN: La población desplazada en Colombia por la violencia alcanzó en 2008 los 4.3 millones de personas

MIXER: Lo que consolida al país como el segundo del mundo con más refugiados internos solo superado por Sudán con 4.9 millones según un informe divulgado hoy. El documento elaborado por el centro de control de desplazamientos internos IDMC por sus siglas en inglés señala que unos 300 mil colombianos se sumaron a finales del año pasado a la lista de los desplazados por la violencia que sufre el país desde hace medio siglo. En el documento se recuerda que Colombia es el único país latinoamericano con un conflicto a gran escala que sigue causando un alto índice de desplazamientos internos.

### **COLOMBIA NÚMERO 1 EN DESPLAZAMIENTO**

IN: Un informe del Alto Comisionados de la ONU para los refugiados reveló hoy que las cifras de desplazados en el mundo crecieron por tercer año consecutivo el reporte del ACNUR también señaló que Colombia es el país con mayor desplazamiento en el planeta.

OFF: Las cifras de desplazamiento interno reveladas hoy por la agencia de la ONU para los refugiados son alarmantes. Colombia aparece con 3 millones de desplazados seguida de Irak con 2 millones y medio, la República Democrática del Congo con un millón y medio en cuarto lugar aparece Uganda con un millón 200 y un millón en Somalia. Según las cifras oficiales colombianas del total de desplazados el 56% es menor de 29 años y la edad



promedio de esa población afectada es de 25 años. El informe de ACNUR también señala que el número de desplazados y refugiados internos en todo el mundo alcanzó a finales del año pasado la cifra record de 37.4 millones. Los refugiados son las personas que en busca de protección se trasladan a otros países mientras que los desplazados lo hacen dentro de un mismo estado. La cifra sobre desplazamiento en Colombia fue tomada por ACNUR de la Corte Constitucional.

### **RECHAZO DEL GOBIERNO NACIONAL**

IN: De otra parte el Gobierno colombiano rechazó el informe presentado por la Organización de Naciones Unidas sobre el aumento de la población desplazada en nuestro país.

OFF: El Gobierno prefirió no pasar desapercibido el informe de naciones unidas según el cual Colombia es el segundo país en el mundo con mayor cantidad de desplazados internos con 3 millones de personas en esta condición.

FULL1: Además que estas cifras no reflejan las causas del desplazamiento en Colombia y esto crea confusión. Hay desplazamiento por causa de la violencia, hay desplazamiento por razones económicas, hay desplazamientos por razones culturales....estas cifras las recibimos solamente como unas cifras indicadoras de un fenómeno pero que no podemos tomar como un dato preciso exacto porque realmente distorsionan la realidad colombiana.

OFF: El pronunciamiento fue hecho al término de su reunión con el Canciller español .

### **MEGAPROYECTO ECOPETROL PARA FAMILIAS DESPLAZADAS**

IN: El Gobierno presentó el mega proyecto agroindustrial que servirá de modelo para que Ecopetrol en asocio con varias familias de desplazados exploten varias hectáreas de tierras en los llanos orientales.

OFF: Hace seis años y en medio de la nada en el departamento del Meta un grupo de empresarios decidió convertir por medio de procesos químicos las áridas tierras de esta región en áreas altamente productivas que ya superan las 10 mil hectáreas.

PASO EN CÁMARA: Las propiedades de esta tierra son similares a las de la finca Carimagua con las cuales el gobierno aspira que se desarrollen grandes proyectos agroindustriales entre Ecopetrol en asocio con familias desplazadas.

FULL1: Lo de Carimagua es un proyecto que trata de replicar de cierta forma lo que por ejemplo de ha logrado acá...unas 400 familias desplazadas socias dueñas.

OFF: En Carimagua al igual que en esta la finca la Facenda los frutos se verán después de varios años

FULL2: Un proceso en donde no vamos a repartir dividendo ni podemos esperar dividendos en el corto plazo.

OFF: Por las inversiones tan grandes que se deben hacer para que estas tierras sean productivas fue que el Gobierno escogió a Ecopetrol como socio de los desplazados en el proyecto de Carimagua.

### **PROTESTA FRENTE A LA PROCURADURÍA**

IN: A esta hora cerca de 400 desplazados protestan frente a las instalaciones de la procuraduría general de la nación, denuncian la falta de atención por parte del Gobierno.

OFF: Desde muy temprano los desplazados que permanecen desde hace 4 meses en el parque tercer milenio protestando porque el Gobierno Nacional no les cumple con las ayudas humanitarias llegaron a la Procuraduría General de la Nación.

FULL1: En este momento Acción Social ayer en horas de la tarde lo que nos manda es un comunicado por escrito donde señalan que son 20 días hábiles que ellos piden para empezar a cumplir y realmente nosotros la población desplazada no estamos dispuestos a admitir más incumplimientos de Acción Social. En este momento nos vamos a quedar aquí y declaramos que vamos a permanecer aquí.

PASO EN CÁMARA: Los 400 desplazados que se aportaron aquí en la Procuraduría General de la Nación aseguran que no se moverán hasta tanto el Gobierno Nacional les dé una solución.

OFF: Dicen que no están dispuestos a seguir soportando hambre y frío en el Parque Tercer Milenio.

## **EMERGENCIA CIUDADANA PARQUE III MILENIO**

IN: Y en Bogotá estudian la declaratoria de emergencia ciudadana en el Parque III Milenio donde permanecen más de 1000 desplazados varios de los cuales registran enfermedades respiratorias.

OFF: Las condiciones higiénico sanitarias en el parque III Milenio no son las más apropiadas y las autoridades temen que esta zona en donde con agua no apta para el consumo humano y mucho menos para los niños se convierta en caldo de cultivo para las epidemias.

FULL1: Hemos encontrado personas con enfermedades crónicas tanto como cáncer como hipertensión arterial, artritis reumatoide tanto así que ya trasladamos uno a la red distrital todas estas personas son vulnerables de adquirir infecciones respiratorias altas también infecciones respiratoria bajas, también tenemos tuberculosis aquí...

FULL2: Cualquier cosa que pueda pasar en cuanto a salud es responsabilidad de Luis Alfonso Hoyos en cabeza del Estado.

OFF: Y pese a que el pedido del Gobierno nacional ha sido que los desplazados abandonen el parque III Milenio y sean trasladados a un albergue temporal .

PASO EN CÁMARA: Los desplazados en el Parque III Milenio que hacen presencia aquí hace 4 meses aseguran que no se moverán de este lugar hasta tanto el Gobierno nacional les dé una solución.

FULL3: Realmente lo de la salud aquí no se había visto nunca la secretaría de salud no se ha pronunciado hasta hoy hasta y ayer escuchábamos que había reporte de la Secretaría de Salud en cuanto a unos tapabocas y realmente es mentira...es hasta hoy que vinieron a hacer presencia.

OFF: Mañana en el consejo de seguridad se estudiará la declaratoria de una emergencia ciudadana que permita sacar a más de 400 niños que hoy permanecen en un parque producto del desplazamiento.

## **MENOR ABUSADA SEXUALMENTE PARQUE III MILENIO**

IN: Las autoridades de Bogotá informaron que una menor de la comunidad de desplazados que se encuentra en el Parque III Milenio de la capital fue abusada sexualmente. Esta situación preocupa a las autoridades.

OFF: Cada vez es más dramática la situación de los desplazados del Parque III Milenio hoy se conoció por parte de las autoridades el caso de la violación de una menor de 14 años

FULL1: La Policía Metropolitana pudo actuar de manera inmediata capturar al responsable está siendo judicializado está detenido y la joven en protección en manos de Bienestar Familiar

OFF: Y aunque la menor fue violada en el mismo sitio donde se encuentran los desplazados del parque III Milenio no hay confirmación que el violador pertenezca a este grupo.

FULL2: No tengo confirmado que aparezca como desplazado en el registro de Acción Social pero si es una persona que ha estado en la protesta de tercer milenio y él fue quien tuvo acceso carnal violento con esta menor de edad.

OFF: La situación para el distrito es cada vez más incontrolable y hoy ni siquiera las autoridades se hacen responsables de lo que pase allí.

FULL3: Las medidas de auto protección y de auto regulación no están funcionando adecuadamente en el Tercer Milenio.

### **MENOR ABUSADA POR SEIS POLICÍAS BACHILLERES EN III MILENIO**

IN: Esta noche quedó bajo protección de Bienestar Familiar una menor que presuntamente fue abusada sexualmente por parte de un grupo de auxiliares de la policía. Los hechos se registraron en el Parque Tercer Milenio.

OFF: En menos de un mes se conoce de dos casos de violencia sexual en el Parque Tercer Milenio el último de estos fue protagonizado por seis auxiliares bachilleres pertenecientes a un grupo de música de la policía metropolitana de Bogotá que abusaron de una menor desplazada.

FULL1: Me conmueve y me duele esa actitud de estos muchachos que llevaban 3 meses de servicio en la institución que estaban conociéndola hasta ahora y prestaban su servicio militar en la misma.

OFF: Y aunque la menor aparentemente no opuso resistencia a los actos sexuales de los auxiliares quedó evidenciada la falta gravísima que además fue grabada por ellos mismos

FULL2: Vi que había una situación un poco morbosa por no llamarlo de otra forma, no veo violencia contra esa menor y veo que hay entre comillas la participación de estos funcionarios oficiales.

OFF: Las autoridades investigan si en el parque Tercer Milenio por necesidad algunos menores ejercen la prostitución.

FULL3: Desafortunadamente es una de las vulnerabilidades que dio a conocer la Secretaría de Salud de que allí había población en riesgo no solamente en la parte sanitaria de salubridad de enfermedades respiratorias sino que ya vienen unos riesgos sobre esos niños que de pronto podrían ser objeto de prostitución infantil.

FULL4: Desgraciadamente tendremos que recurrir hasta eso y hasta la delincuencia de nuestros hijos para poder subsistir.

OFF: Esta noche la menor de 14 años fue llevada a la unidad de delitos sexuales de la Fiscalía para hacerle una evaluación psicológica y física. La menos presuntamente abusada fue dejada bajo protección del Bienestar Familiar.

### **ALERTA SANITARIA PARQUE III MILENIO**

IN: Y de un momento a otro se iniciará el traslado de cerca de 600 menores de edad que se encuentran dentro de la población desplazada que habita el Parque Tercer Milenio en Bogotá. La Alcaldía de la ciudad decretó la alerta sanitaria en el lugar

OFF: El pasado 14 de julio el secretario de salud le solicitó mediante una carta a la directora del Instituto Colombiano de Bienestar Familiar la intervención en el Parque Tercer Milenio que consistía en brindarles protección a los menores de edad.

OFF CARTA: De manera muy respetuosa solicito su intervención a efectos de garantizar y verificar el restablecimiento de los derechos de los menores en mención.

OFF: Sin embargo, hoy las autoridades en Bogotá aseguran que el ICBF hizo presencia no tomó las medidas respectivas.

FULL1: El señor alcalde mayor de Bogotá el doctor Samuel Moreno Rojas ha ordenado la intervención inmediata de las comisarías de familia de integración social ante la situación

presenciada por Bienestar familiar que visitó tercer Milenio y no ofreció medidas de protección las niñas y niños menores de 14 años

FULL2: He buscado al Alcalde de Bogotá también de manera insistente para que se hable de la solución integral de las familias porque si allí hay mujeres retenidas si allí hay niños retenidos entrar a retirar los niños de pronto no es la mejor estrategia

OFF: Hoy la alcaldía de Samuel Moreno declaró la alerta sanitaria que consiste en brindarles protección a los más de 600 menores de edad que se encuentran en el Parque.

FULL 3: Aquí hay unos derechos fundamentales de niños y niñas menores de 14 años que están siendo vulnerados en estas condiciones y por consiguiente nosotros actuamos de acuerdo a la norma que establece la Ley de infancia y adolescencia.

### **AH1N1 EN EL PARQUE EL III MILENIO**

IN: En Bogotá las autoridades sanitarias estudian un caso sospechosos de contagio del virus AH1N1 dentro de la población desplazada ubicada en el Parque Tercer Milenio. Cerca de un centenar de personas más que habitan en este lugar también están en observación médica por afecciones respiratorias.

OFF: Hoy las autoridades médicas de la secretaría de salud iniciaron un censo con los desplazados del Parque Tercer Milenio uno a uno están siendo atendidos en total 27 personas tuvieron que ser trasladadas a diferentes centros asistenciales.

FULL1: No logramos acceder a lo que pretendíamos hacer, una jornada de acceder al Parque de poder trasladar los 131 personas que tenemos conocimiento que están enfermas pero tenemos un reporte positivo y es que atendimos 109 personas al día de hoy que voluntariamente salieron, dos de ellas nos toco entrar en camilla porque presentaron urgencias.

OFF: Uno de los casos es altamente sospechoso de tener el virus AH1N1 y corresponde a una mujer de 42 años que tenía dificultad respiratoria.

### **INFORME ESPECIAL PARTE I**

IN: CM& inicia una serie de informes especiales sobre la problemática del desplazamiento en el Parque Tercer Milenio de Bogotá. Cerca de 600 niños habitan allí desde hace más de 4 meses en condiciones realmente lamentables estos son los niños del Tercer Milenio.

OFF: Estos pasos cumplen ya cerca de 4 meses recorriendo el parque Tercer Milenio viven entre la humildad de sus juegos y la timidez de sus miradas son los niños desplazados que se juegan su futuro en medio de una guerra heredada por unos pocos pero que golpea con fuerza los sueños de estos pequeños.

FULL1: Zona bananera allá nos cogieron a las 2 de la mañana a escopeta pa' pelear con las fuerzas armadas entonces mi mamá del miedo nos vinimos para acá para Bogotá de una. Nos vinimos corriendo sin nada.

OFF: Si, sin nada tal y como cuenta Kevin este pequeño de tan solo 8 años desplazado del Urabá antioqueño y que vive en un cambuche de tres metros por dos con 7 hermanos más.

FULL2: Lo más duro es que he aguantado hambre con mis hermanos y con mi mamá.

OFF: Este es Juan David amigo de Kevin y quien a sus escasos 10 años tiene que cambiar el famoso juego de las bolitas por una improvisada y peligrosa cocina de leña donde prepara el alimento para sus 4 hermanos menores

FULL3: Me toca conseguirle comida a mi hermana y a mis hermanos para llevarles algo de comer allá en el cambuche entonces tengo que pedir un fogón prestado.

FULL4: A los niños les toca cocinar mientras que las mamás se salen a rebuscarse la vida también porque aquí no se consigue de todo.

OFF: Aquí en pleno centro de Bogotá en el Parque tercer Milenio donde hay cerca de 2300 representantes del núcleo familiar existen cerca de 600 niños menores de 14 años.

El baño diario aunque al aire libre es sin ningún tipo de higiene también es una de las actividades que los niños que ocupan este parque cumplen a diario. Sin embargo, la secretaría distrital de integración social asegura que tiene un proyecto donde ofrece garantías para estos niños que sufren la calamidad del desplazamiento.

FULL5: Una atención 24 horas con atención en salud alimentación y nutrición.

OFF: Lo cierto es que mientras se materializan las propuestas administrativas y se acomodan los intereses políticos el tiempo corre minuto a minuto y día tras día contra estas

semillas de la humanidad que no han tenido otro pecado distinto a nacer en medio de la violencia.

## **INFORME ESPECIAL PARTE II**

IN: El drama de los niños desplazados que habitan en el Parque Tercer Milenio es desgarrador por lo menos 600 menores conviven en un verdadero hacinamiento. Estos son los niños del Tercer Milenio.

OFF: Aunque parezca mentira todos los integrantes de la familia Rojas desplazada del Meta caben en este pequeño refugio que desde hace 4 meses y medio se convirtió a las malas en su hogar

PASO EN CÁMARA: Aquí en este “cambuche” vive la familia Rojas una de las más numerosas del parque tercer Milenio y que día a día lucha para sobrevivir junto con sus 7 hijos.

FULL1: Nosotros nos toco venimos porque nos sacaron los paramilitares a mí a mi mamá a mis hermanos nos toco venimos.

OFF: Así como lo cuenta Nelson el segundo de los siete hijos de los Rojas quien lleva 3 de sus 14 años de edad huyendo de la violencia. Niñas que a sus escasos 7 u 8 años han tenido que aprender los oficios de la casa arriesgando su integridad física y convirtiendo en realidad el famoso juego de las ollitas y aprendiendo desde temprana edad lo difícil que es ser mamá.

FULL2: Como mi mamá se va por allá con mis hermanos cuidamos el bebé y lo cambiamos.

OFF: Para este heredero de los Rojas a sus dos años de edad la escases de agua en el parque no es problema aunque corra el riesgo de una grave enfermedad intestinal lo primordial es calmar la sed.

FULL3: Aquí el día de nosotros es crítico porque día a día se están incrementando enfermedades y virus para los niños y también no solamente para los niños sino la crisis de hambre y enfermedades también para uno de adulto.



OFF: Si crítico como lo cuento don Orlando Rojas el padre de esta familia pero lo que lo hace aún más dramático son los recuerdos de un reciente episodio de abuso sexual que no han podido olvidar.

FULL4: Lo que pasó con esa niña que la violaron y eso entonces pues si eso lo hicieron los policías imagínese que ellos son los que dicen que están cuidándonos entonces.

OFF: Mientras estos niños que desde bebés aprenden el significado real del hambre y sufren las inclemencias del frío la salida de este flagelo para el Gobierno continúan sin despejarse

FULL 5: Estamos haciendo seguimientos con algunas líderes con algunas personas para lograr de acuerdo a los programas que tenemos lograr vincular a los niños y a las niñas que tenemos pero eso es una decisión que tienen que tomar los padres de familia

OFF: Y es que un final feliz es la única esperanza para estos pequeños que solo esperan despertar de sus sueños bajo un techo digno.

### **INFORME ESPECIAL PARTE III**

IN: Bueno y es que el drama que enfrentan los niños desplazados que ocupan el Parque Tercer Milenio es desgarrador las condiciones de miseria que los rodea los hacen más vulnerables, estos son los niños del Tercer Milenio.

OFF: Estos 4 pequeños tienen que compartir un bocado de arroz imagen que perfectamente podría ser de los millones de desplazados que hay en África. La verdad sin embargo es otra en pleno centro de Bogotá en donde se manejan las riendas de este país paradójicamente familias como la de doña Diana Otique desplazada del Chocó junto con sus 9 hijos viven una verdadera calamidad humanitaria.

FULL1: El más grandecito tiene ocho años, la otra 5, la otra niña tiene 3 y la bebecita tiene 9 meses.

PASO EN CÁMARA: Tras una semana de negociaciones entre el Gobierno y la población desplazada la situación para las familias que viven debajo de estos “cambuches” se agrava minuto a minuto.

OFF: Y es que de no ser por estas alcantarillas del parque Tercer Milenio el agua que aunque no apta para el consumo sería casi imposible de obtener. Sobre la 1 de la tarde hora

de almuerzo para muchos la señora Ingrid Córdoba cabeza de familia quien según cuentan sus vecinos de “cambuche” es verraca para conseguir el sustento de sus 4 pequeños hoy corrió con mala suerte.

FULL2: Estoy haciendo un chocolate que me dio un vecino para que se los de a los niños.

OFF: En este parque que se ha vuelto símbolo de una guerra contra los inocentes a veces parece que hasta los mismos juguetes viejos se les contagiara la tristeza mujeres y niños que con sus derechos vulnerados absurdamente viven vigilados como delincuentes como aquellos que los obligaron a huir de sus parcelas. Este es el mundo del Tercer Milenio una realidad oculta detrás de estos plásticos y en donde las ilusiones a veces parece que se las lleva el viento.

#### **INFORME ESPECIAL PARTE IV**

IN: Ese acuerdo alcanzado entre la administración de Bogotá y el grupo de desplazados que ocupa el Parque Tercer Milenio pues abre una luz de esperanza para cientos de niños que durante 5 meses se enfrentaron a una dura realidad que bien podría desaparecer si todos los pactos se cumplen.

FULL1: Cantante...doctora...profesora...reina...policía

OFF: Estos sueños son los mismos que más de 600 niños desplazados esperan volver realidad cuando en las próximas horas abandonen el Parque Tercer Milenio y crucen las barreras metálicas que los separan de sus derechos

FULL2: Acá lo tienen encarcelado a uno no lo dejan salir

FULL3: Estamos contentos porque vamos a salir de acá ligero

PASO EN CÁMARA: Y es que para los cerca de 600 niños que habitan este Parque llegó lo que podría ser un final feliz. Pues este domingo saldrán en busca de un mejor futuro junto con sus familias

OFF: Sin embargo, la angustia continúa haciendo de las suyas en muchas familias el hogar de doña Claribeth cañón que tiene 5 hijos es uno de ellos.

FULL4: Eso no era lo que esperábamos nosotros...contentos y a la vez aburridos porque pues por lo menos yo estoy aquí y no se para donde voy a pegar esperar el día domingo sin

saber no tengo donde llegar solamente tenemos este cambuche y tengo 5 niños menores de edad nos e qué voy a hacer.

OFF: Y es que las ilusiones de estos pequeños a veces parece que se vuelven inmunes al hambre y al frío

FULL5: Quiero ir a estudiar para cuando sea grande ir a donde mi tía Karen.

FULL6: Ir a estudiar allá en mi colegio en Villavo

OFF: Lo cierto es que hoy fue un día especial o tal vez el más alegre en la vida de los cientos de niños que sufren desde hace 4 meses el drama del desplazamiento en este Parque. Para familias como la de Kevin, la de doña Diana y hasta la de don Orlando que viven en condiciones de hacinamiento y pobreza extrema la esperanza hoy asomó a sus cambuches . Este Parque el Tercer Milenio que ha sido testigo de los sufrimientos de más de 1700 familias desplazadas hoy en medio de su desgastado y sucio concreto fue cómplice de los que sería un final feliz para una generación que sólo pide despertar algún día de ésta pesadilla.

### **DESPLAZADOS BARRIO CARVAJAL**

IN: El drama de los desplazados no termina en Bogotá en el barrio Carvajal de la localidad de Kennedy al sur de la capital un grupo de más de 400 personas vive en una de las calles. Lo más grave de todo es que llevan allí más de dos meses sin que el Gobierno Distrital les haya brindado una solución.

OFF: Son 480 personas que llevan viviendo más de 6 meses aquí en el barrio Carvajal y que no desalojan porque dicen que necesitan un subsidio por parte del Gobierno nacional.

FULL1: Si muy buenas tardes, mi nombre es Gloria Inés Ortiz pues nosotros ya vamos a cumplir ahorita seis meses de estar acá y no aflojamos hasta última hora como bien dijo usted hasta que el Gobierno se haga presente

¿Usted cuántos hijos tiene?

Yo tengo 3 y los tengo hasta sin estudio porque la secretaría de educación no me les dio cupo este año.

¿Y usted de dónde es desplazada?

De Cimitarra Santander y no tengo ninguna solución por parte del Gobierno...esperamos una vivienda digna y unas ayudas permanentes y un proyecto productivo

¿Mientras tanto le toca acá?

Mientras tanto seguimos viviendo acá

¿Dónde hacen ustedes sus necesidades dónde se bañan?

Al borde de los andenes, en la calle nos bañamos lavamos todo

¿Qué les dice la comunidad?

Pues gracias a Dios de parte de ellos hemos sido muy bien atendidos y no hemos tenido ningún problema con ellos para nada

OFF EN CÁMARA: Pues esta es la situación aquí en el barrio Carvajal donde todas estas familias desplazadas piden atención por parte del Gobierno y aseguran que no desalojarán este sitio hasta tanto puedan tener una vivienda.

### **ENTREGA DE LA CASA A DESPLAZADA**

IN: Hoy comienza una nueva vida para Deisy Quintero y sus 5 hijos todos desplazados gracias a la colaboración de cientos de colombianos esta madre cabeza de familia logró hacer realidad su sueño tener una casa en donde vivir. De nuevo gracias y muchas gracias a todos los que colaboraron con esta campaña de CM&

OFF: Deisy está hoy contenta por tener un trabajo y luego de preparar a sus hijos para el colegio parte para su trabajo y para desplazarse hasta la empresa inter aseo lo hace en una moto taxi para cumplir con su horario

FULL1: No por allá no ingresa transporte para venirme acá a la empresa entonces tengo que coger moto. Cuando me toca venirme en buseta la buseta se lleva más de una hora para traerme entonces por eso yo utilizo la moto.

OFF: La felicidad de Daisy se agranda cuando desciende la moto taxi y se encuentra con sus nuevos compañeros de trabajo.

FULL2: Pues nos hemos preocupado no solo para que ella tenga una familia y un grupo colaborador sino que también para que se sienta como en su segundo hogar.

OFF: Y sus compañeros para que se sienta bien y en familia le están ayudando hasta con el maquillaje.

FULL3: Ella es muy linda tanto como persona y físicamente acá la admiramos mucho por su valiosa forma de ser y lo colaboradora que es, es una gran mujer. El trabajo es excelente y los tintos son los mejores los más sabrosos que nos hemos tomado hasta ahora.

OFF: La campaña de CM& pasó a los hechos y fue el periodista Mauricio Gómez testigo de la entrega del lote por parte del Alcalde de la ciudad de Santa Marta Juan Pablo Díaz-Granados.

FULL4: Hoy se hace entrega formal de este lote de 120 metros cuadrados para que ella tenga la realización de sus sueños y pueda seguir adelante con su vida y sacar adelante a sus hermosos muchachos.

FULL5: Nos unimos a la campaña de la Alcaldía de toda esta gente y hacemos una entrega del lote en el día de hoy espero que lo disfrute espero que le guste espero que sus hijos crezcan en las mejores condiciones y que esto sea motivo de verdad de celebración para usted el día de hoy y el resto de su vida.

¿Cuáles son las especificaciones de este lote?

Es un lote esquinero que cuenta con 120 metros cuadrados en una ubicación excelente dentro del barrio que consta de servicios públicos, alcantarillado, servicios públicos básicos.

OFF: Sus lágrimas de felicidad fueron calmadas por líderes comunitarios de la ciudad y sus nuevos vecinos muchos decían cierto es para volver a creer.

FULL6: La gente cree que CM& me está dando la plata a mi o sea que la plata de la recolección me la están dando a mí eso no es para mí eso es para el estudio de mis hijos y yo veo algo maravilloso que ellos han hecho porque ellos han hecho un fideicomiso para que ni yo toque la plata entonces la gente cree que esa plata está nombre mío y entonces me dicen “Daisy préstame”, “ay mira que no tengo para la comida” entonces yo me echo a reír y digo y yo de donde plata (carcajadas) lo único que tengo en mi corazón es agradecimiento por todas las personas que me han brindado su amor. Yo antes vivía en tristeza y ahora vivo de alegría en alegría. A veces creo que me da va a dar un infarto que no voy a aguantar tanta alegría en mi corazón.

**MISIÓN CUMPLIDA GRACIAS A TODOS**

