

**EXPERIENCIAS EMOCIONALES DE UN GRUPO DE HOMBRES EN
SITUACIÓN DE DESPLAZAMIENTO FORZADO POR LA VIOLENCIA**

SANDRA PATRICIA YAYA ORTIZ

**PONTIFICIA UNIVERSIDAD JAVERIANA
FACULTAD DE ENFERMERÍA
BOGOTÁ
2009**

**EXPERIENCIAS EMOCIONALES DE UN GRUPO DE HOMBRES EN
SITUACIÓN DE DESPLAZAMIENTO FORZADO POR LA VIOLENCIA**

SANDRA PATRICIA YAYA ORTIZ

**Trabajo de grado para optar a título de:
Profesional de Enfermería**

**Asesora: María Claudia Duque-Páramo Ph.D.
Profesora Titular**

**PONTIFICIA UNIVERSIDAD JAVERIANA
FACULTAD DE ENFERMERÍA
BOGOTÁ
2009**

TABLA DE CONTENIDO

	Pág.
LISTA DE TABLAS	5
LISTA DE GRÁFICAS	6
LISTA DE ANEXOS	7
1. INTRODUCCIÓN	8
2. PLANTEAMIENTO DEL PROBLEMA	11
3. JUSTIFICACIÓN	12
4. OBJETIVOS	21
4.1 OBJETIVO GENERAL	21
4.1.1 OBJETIVOS ESPECÍFICOS	21
5. MARCO TEÓRICO Y ESTADO DEL ARTE	22
5.1 El desplazamiento forzado por la violencia	22
5.1.1 Definiciones del desplazamiento forzado por la violencia	22
5.1.2 El desplazamiento forzado por la violencia en el mundo	24
5.1.3 Breve historia del desplazamiento en Colombia	26
5.1.4 Características de la población es situación de desplazamiento	28
5.1.5 Situación actual del desplazamiento forzado por la violencia en Colombia	30
5.1.6 Normas generales sobre el desplazamiento	36
5.1.6.1 Marco general de la atención en salud a la población desplazada que hasta la fecha establece el Gobierno Nacional	36
5.1.7 El proceso de desplazamiento y repercusiones en la salud mental	38
5.2 Experiencias emocionales. Situación de salud mental de la población en situación de desplazamiento	40
5.2.1 Descripción general de los programas de atención psicosocial a la población desplazada, que existen dentro del Marco General de Salud.	42
5.2.2 Salud mental del hombre en situación de desplazamiento	48
5.3 Bogotá como ciudad de recepción	49
5.3.1 Tipos, motivos y autores del desplazamiento	51
5.3.2 Caracterización socioeconómica de la población desplazada en Bogotá	52
5.3.3 Percepción de las localidades receptoras	53
5.3.4 Localidad de Bosa, una de las principales localidades receptoras	54
5.3.4.1 Caracterización	54
5.3.4.2 Situación del desplazamiento en la localidad de Bosa	56
5.3.4.3 Unidades de Atención y Orientación a Población Desplazada - UAO	57
6. METODOLOGÍA	59

**EXPERIENCIAS EMOCIONALES DE UN GRUPO DE HOMBRES
EN SITUACIÓN DE DESPLAZAMIENTO FORZADO POR LA VIOLENCIA**

6.1	Diseño y tipo de estudio	59
6.2	Escenarios	60
6.3	Participantes	60
6.4	Recolección de datos	61
6.4.1	Procedimiento	61
6.4.2	Diseño de variables	62
6.5.	Aspectos Éticos	63
7.	PRESENTACIÓN Y ANÁLISIS DE RESULTADOS	65
7.1	SENTIMIENTOS	65
7.1.1	Antes	65
7.1.2	Durante (Salida)	67
7.1.3	Durante (Llegada)	69
7.1.4	Después	71
7.1.5	Otros sentimientos	72
7.2	Ideas	74
7.2.1	Antes	74
7.2.2	Durante (Salida)	75
7.2.3	Durante (Llegada)	77
7.2.4	Después	78
7.2.5	Otras ideas	83
7.3	ESTADOS DE ÁNIMO	85
7.3.1	Antes	85
7.3.2	Durante (Salida)	87
7.3.3	Durante (Llegada)	88
7.3.4	Después	89
7.3.5	Otros estados de ánimo	91
7.4	VIVENCIAS	93
7.4.1	Antes	93
7.4.2	Durante (Salida)	95
7.4.3	Durante (Llegada)	98
7.4.4	Después	100
7.4.5	Otras vivencias	103
8.	CONCLUSIONES DEL ESTUDIO	105
9.	BIBLIOGRAFÍA	109
10.	ANEXOS	113

LISTA DE TABLAS

	PAG
TABLA N° 1 Número de personas desplazadas a septiembre de 2006	31
TABLA N° 2: Causas y Efectos del Desplazamiento Forzado	35
TABLA N° 3: Personas atendidas enero- marzo 2006 UAO. Bosa	58

LISTA DE GRÁFICAS

	PAG
GRÁFICA N° 1: Población en situación de desplazamiento en el mundo (por regiones). 2005.	26
GRÁFICA N° 2: Ruta de acceso a los servicios	34
GRÁFICA N° 3. Autores del último desplazamiento de población	51
GRÁFICA N° 4. Motivos del desplazamiento	51
GRÁFICA N° 5. Grupos étnicos de la población desplazada según género	52
GRÁFICA N° 6. Actividad actual de la población desplazada masculina	53

LISTA DE ANEXOS

	PAG
ANEXO N° 1: Normas generales sobre el desplazamiento	113
ANEXO N° 2: Entrevista semiestructurada	117
ANEXO N° 3: Consentimiento informado	136

1. INTRODUCCIÓN

El desplazamiento forzado por la violencia es una de las consecuencias de la guerra en Colombia, además de otras partes del mundo.

El desplazamiento forzados se define según la legislación colombiana como ***“Toda persona que se ha visto forzada a migrar dentro del territorio nacional, a abandonar su lugar de residencia y sus actividades económicas habituales, porque su vida, integridad física, seguridad o libertad personal han sido vulneradas o se encuentran directamente amenazadas por razones del conflicto armado interno, disturbios y tensiones, violencia generalizada, violaciones masivas de los derechos humanos, infracciones al derecho internacional humanitario u otras circunstancias que puedan alterar o alteren el orden público”*** (Art. 1º, Ley 387/97). Y es este suceso el que afecta a casi 3.662.842¹ según La Consejería para los Derechos Humanos y el Desplazamiento (Codhes).

Este fenómeno mundial tiene raíces en la primera y segunda guerra mundial, donde el exilio como forma de supervivencia se veía en grandes poblaciones afectadas por la guerra. Hoy, en Colombia, se sigue presentando este flagelo que afecta indiscriminadamente a mujeres, niños, jóvenes, ancianos y hombres. El impacto del desplazamiento sobre dichas poblaciones abarca todas las esferas del ser humano, “los problemas grandes por los que atraviesan la población en situación de desplazamiento son la pobreza, las diferencias socio-económicas entre el sector urbano y rural, la discriminación étnica, la ubicación social de la mujer en desventaja, la escasa protección estatal a la población infantil, la insuficiente cobertura y la calidad de la educación formal, la violencia política, la impunidad, y degradación moral de la sociedad entre otros menos determinantes”. (MPP, 2005)².

¹ Número de personas afectadas por el conflicto entre 1985 y el tercer trimestre de 2005.

² Personas en situación de desplazamiento forzado. Se encuentra en el URL: <http://www.mediosparalapaz.org/index.php?idcategoria=44#F>. Acceso 25 de agosto, 2006

Y una de las esferas más vulnerables es la psicológica, expresándose en distintos comportamientos dependiendo del género. Pero es el género masculino el que menos estudios psicosociales tiene, estos estudios evalúan el impacto del desplazamiento forzado sobre los comportamientos y la psiquis del afectado, y es allí donde, según la bibliografía consultada, no hay mucha exploración al respecto.

Basándome en esta información, pretendí desarrollar un estudio que tuviese por objetivo: Describir las experiencias emocionales expresadas por un grupo de hombres en situación de desplazamiento forzado por la violencia, considerando como variables los sentimientos, las ideas, los estados de ánimo y las vivencias que ellos narrarían a partir de tres momentos: antes, durante y después del evento de desplazamiento forzado. Además pretendía identificar las medidas de afrontamiento a la situación de desplazamiento que los hombres poseen o han desarrollado basados en sus experiencias emocionales. Y también identificar las limitaciones y problemas que los hombres encuentran para enfrentar su situación de desplazamiento, basados en sus experiencias emocionales.

Encontrando que los hombres en situación de desplazamiento contemplan, desde la evaluación de sus sentimientos, ideas, estados de ánimo y vivencias, a su vida antes del desplazamiento como tranquila y plena, casi idealizándola. También que durante el proceso de desplazamiento el miedo y la tristeza son sentimientos que prevalecen en todos los participantes, además la incertidumbre y el abandono que perciben por el evento traumático.

Después del evento de desplazamiento se enfrentan los obstáculos por conseguir trabajo con la necesidad de adaptarse a las nuevas condiciones de vida en un lugar distinto del que provienen.

Se identificaron medidas de afrontamiento como el optimismo y el apoyo familiar como fuentes de fuerza en los entrevistados, y las limitaciones se observaron en el conseguir un techo y un trabajo estable, además de la adaptación con los demás.

EXPERIENCIAS EMOCIONALES DE UN GRUPO DE HOMBRES EN SITUACIÓN DE DESPLAZAMIENTO FORZADO POR LA VIOLENCIA

La ventana de las experiencias emocionales de un grupo de hombres en situación de desplazamiento puede dejar ver múltiples conclusiones a raíz de un evento de esta magnitud, y por medio de estas experiencias emocionales se generan nuevos conocimientos acerca del sentir, el pensar, el estar y el vivir de los hombres en situación de desplazamiento forzado por la violencia, siendo importante para el profesional de enfermería conocer un poco más de este aspecto del desplazamiento, debido a que en nuestro quehacer cotidiano nos vemos enfrentados a múltiples dilemas morales, éticos y sociales en donde necesitamos todo el conocimiento tanto clínico como comunitario para abordarlos de una manera profesional y humana. Éste estudio quiere servir como una forma de aproximarse más al ser humano en condición de desplazamiento y no al desplazado que todos aparentemente conocen.

2. PLANTEAMIENTO DEL PROBLEMA

¿Cuáles son las experiencias emocionales de un grupo de hombres en situación de desplazamiento forzado por la violencia, asentado en la localidad de Bosa (Bogotá), en el II semestre del 2006?

3. JUSTIFICACIÓN

Colombia se divide entre el progreso y la violencia, siendo esta última la cicatriz que marca la vida de sus afectados más que un fenómeno de estancamiento tercermundista. “Las masacres, los asesinatos selectivos y las amenazas se han convertido en una parte inevitable de la vida cotidiana para la gente que vive en áreas donde los diferentes grupos armados se disputan el control. El grupo de edad más afectado por la alta mortalidad son los hombres entre 15 y 44 años (MSF, 2001)³.”.

Una de las consecuencias que la guerra en Colombia trae consigo es el fenómeno del desplazamiento forzado de la población fuera de sus hogares, locaciones, regiones, departamentos e incluso del propio país para proteger sus vidas y las de sus familias. Según la Global IDP, 2005 Colombia es el segundo país con mayor proporción de población desplazada en el mundo después de Sudán y el tercero entre los países que durante el 2004 presentaron nuevos desplazamientos. En cifras oficiales⁴ otorgadas por la Agencia Presidencial para la Acción Social a noviembre 30 de 2005, de acuerdo con la inscripción de familias desplazadas en las diferentes Unidades de Atención que funcionan en 29 ciudades del país, el registro daba cuenta de 1.706.236 personas en condición de desplazamiento equivalentes a 383.498 hogares.

Contrario a estas cifras La Consejería para los Derechos Humanos y el Desplazamiento (Codhes) afirma que el número de personas afectadas por el conflicto entre 1985 y el tercer trimestre de 2005 era de 3.662.842 y reporta que en el primer trimestre del año se registró un incremento del 10% en el

³ Médicos Sin Fronteras. Vivir con miedo. El ciclo de la violencia en Colombia. Disponible en: http://www.msf.org/source/countries/americas/Colombia/2006/report/Vivir_Con_Miedo.pdf -. Acceso el 20 de agosto de 2006.

⁴ Tomado de la página Web:

<http://www.accionsocial.gov.co/contenido/contenido.aspx?catID=127&conID=921>

número de personas en situación de desplazamiento con respecto al mismo período del 2004.⁵ Frente a esta problemática organizaciones gubernamentales y no gubernamentales (La Organización Mundial de la Salud [OMS], la Organización Internacional para las Migraciones [OIM], la Organización Panamericana de la Salud [OPS], la Fundación de Atención al Migrante [FAMIG], el Centro de Investigaciones para el Desarrollo del Canadá [IDRC], MinProtección, etc.,) han realizado investigaciones que profundizan en el tema del desplazamiento y sus variables para determinar medidas de acción a favor de ésta población.

En este contexto, la Facultad de Ciencias Económicas y Administrativas y su Postgrado de Administración de Salud y Seguridad Social de la Pontificia Universidad Javeriana fomentaron la investigación de la situación de desplazamiento, a través de un proyecto orientado a mejorar la efectividad de las políticas de protección social en salud para la población en situación de desplazamiento forzado por la violencia asentada en Bogotá. Para ello trabajaron en colaboración con la Secretaría Distrital de Salud y la FAMIG, además del apoyo financiero del IDRC. Para lograr este propósito, el proyecto se diseñó a través de tres pasos fundamentales⁶: La parte I de recolección de información, análisis y construcción de líneas de base, que se llevó a cabo en los meses de Febrero a Julio de 2005. La parte II, para generar procesos de interacción, diálogo, reflexión y toma de decisiones para la intervención, entre investigadores, tomadores de decisiones y población; que se llevó a cabo de mayo de 2005 a febrero de 2006.

Y finalmente la parte III, de monitoreo y evaluación para el diseño de una política de protección social en salud para la población desplazada que se viene realizando desde noviembre de 2005.

⁵ Hernández. A. et al. Proyecto Protección social, salud y desplazamiento forzado en Bogotá D.C, Colombia, 2004-2006. Parte 1. análisis y construcción de líneas de base. Condiciones de vida, salud y acceso a servicios de salud. pág. 1

⁶ Hernández. A. et al. Proyecto de protección social, salud y desplazamiento. Resumen ejecutivo. 2005. pág. 2

Dichas partes han derivado en la obtención de evidencias concretas sobre la población desplazada de Bogotá y su actual situación de salud. El diagnóstico realizado durante la fase I mostró una gran diversidad de enfermedades y problemas de salud: enfermedades de la piel, alérgicas, respiratorias y digestivas, así como aumento de enfermedades infecciosas, tales como enfermedades inmuno-prevenibles, malaria y fiebre amarilla. También y como lo muestran otros estudios con poblaciones en situación de desplazamiento en Colombia, se hizo evidente la incidencia alarmante de patologías de contenido psicosocial, tales como la violencia doméstica; los embarazos en adolescentes; el riesgo de contraer infecciones de transmisión sexual como el VIH y las afecciones psicológicas que afectan el comportamiento social, ocupacional y familiar⁷.

Los programas de salud y protección social creados por el Estado para mitigar las necesidades de ésta población han sido encaminados a grupos de especial vulnerabilidad como lo son: los pueblos indígenas y afro colombianos, las mujeres, los niños, las niñas y los adolescentes. Pero a la población masculina adulta no goza de éstos relativos privilegios y debe asumir su nuevo rol, cualquiera que este pueda ser, en pro de su pronta recuperación para sustentar a sus familias.

Dando una mirada más profunda hacia la psicología de la persona en situación de desplazamiento, se cuentan con varios estudios⁸ y conclusiones hechas por los organismos anteriormente mencionados que, dentro de los resultados, reflejan el gran impacto que el hecho de violencia tiene sobre estas personas. En la mayoría de los casos cuando las personas se ven confrontadas por una crisis tienen la relativa capacidad de tolerar y finalmente de adaptarse a las exigencias de la situación. Sin embargo, existen algunos casos en que no se

⁷ Citado en: Hernández. A. et al. Proyecto Protección social, salud y desplazamiento 2005. Pág. 2.

⁸ Proyecto protección Social, Salud y Desplazamiento Forzado en Bogotá 2004-2006, Sistematización de Experiencias de Atención Psicosocial en Antioquia http://www.disaster-info.net/desplazados/informes/ops/sistematizacion/psiant19_04elementos.htm, Atención Psicosocial a desplazados: Ayuda Humanitaria en Colombia. MPDL, etc.

da la adaptación y la tolerancia necesaria o equivalente al daño recibido, y la crisis permanece sin ser resuelta y aparentemente insuperable aunque difuminada entre las viscerales y evidentes necesidades básicas, bien sea porque la persona no cuenta con recursos personales suficientes para afrontarla o por la intensidad y gravedad del problema.

Como consecuencia de esto la persona experimenta sufrimiento emocional y la crisis puede persistir por un tiempo prolongado y generar perturbaciones severas a nivel psicológico que lo perjudican tanto a él como a su entorno familiar y social⁹. Las emociones suscitadas en las distintas etapas (antes, durante y después) del desplazamiento, influyen de manera definitiva en la vida de la persona en situación de desplazamiento forzado por la violencia.

Esta visión fue claramente afirmada en el proyecto de investigación sobre Políticas de Protección Social en Salud para la población en situación de desplazamiento; refiriendo que las enfermedades adquiridas en el campo, después las del desplazamiento y ahora las de la ciudad, crean un cuadro de salud particular y complejo en el cual cada estadio empeora avalándose del otro. Y este es precisamente el marco referencial para hablar en conjunto de salud, sobre todo como salud mental. Es decir que un conjunto de causas y efectos que progresivamente disminuyen la capacidad física y psíquica de las personas y su capacidad de recuperarse de un evento traumático. Las dificultades de encontrar soluciones a las necesidades cotidianas del puro sobrevivir, amplían los traumas provocados por la violencia del desplazamiento creando un estrés permanente que incide directamente sobre la calidad de las relaciones familiares¹⁰.

Los hombres, sujetos a un estereotipo cultural de una resistencia mayor que otros grupos poblacionales ante las adversidades, también requieren de una

⁹ Atención Psicosocial a desplazados: Ayuda Humanitaria en Colombia [Sitio de Internet]. Disponible en: <http://www.disaster-info.net/desplazados/documentos/mpdl/psicosocial/index.html>. acceso el 22 de agosto del 2006

¹⁰ Conversa, L., Álvarez Rueda, Ji. Proyecto Protección social, salud y desplazamiento. Informe cualitativo trabajo de campo, octubre 31/2005.

atención psicológica independiente ya que la impotencia de no ser tan útil como lo era antes, la presión de la nueva sociedad a la que se enfrenta, además de sus propios traumas derivados del desplazamiento se conjugan para formar el prototipo de hombre en situación de desplazamiento, uno que ha perdido sus seguridades, uno que debe acoplarse en contra de su voluntad a una vida distinta, valiéndose de los programas de atención a la población desplazada que lo ayudan directamente, como “Proyectos productivos, Sistema Nacional de Reforma Agraria y de Desarrollo Rural Campesino, Fomento de la microempresa, Capacitación y organización social y Planes de empleo urbano y rural de la Red de Solidaridad Social” (SNAIPD, 1997)¹¹.

Dichos programas serían la tabla de salvación de muchos hombres adultos que, con todo, deben seguir demostrando fortaleza ante su familia para no sentirse más vulnerable de lo que ahora es. El estudio de Mogollón y colaboradores¹², también muestra los sentimientos, comportamientos y estados de ánimo que adoptan los hombres debido a su situación.

Los hombres, reconocen esta problemática de manera limitada, sólo hacen referencia a esta situación como una conducta observada en otras personas en situación de desplazamiento (*entre hermanos, entre padres, hijos, hay conflictos graves incluso que a veces hay amenazas de muerte, ataque físico, maltrato marido- mujer, maltrato padres –hijos*, comenta “hombre mayor”). Los hombres mayores expresan la dificultad en el cambio de tipo de trabajo (*a mi sinceramente me daba pena trabajar con una carretilla en la calle*, comenta “hombre mayor”). Algunos también atribuyen la ansiedad y el estrés que sufren a la violencia que han visto o padecido (*yo veía que pasaban, hacían atentados, pues que tumbaban pueblos y eso me sentía muy mal, entonces creo que eso me afectó emocionalmente*, comenta “hombre joven”)¹³.

¹¹ Tomado del sitio Web: <http://www.acnur.org/secciones/index.php?viewCat=77#944>
[consultado el 25 de enero de 2007]

¹² Mogollón Pérez. A., Vázquez Navarrete. Ml., García Gil. M Del M. Necesidades en salud de la población desplazada por Conflicto armado en Bogotá. [Publicación periódica en línea] 2003. Mar- Abr. Se encuentra en URL:

http://www.scielo.isciii.es/scielo.php?script=sci_arttext&pid=S1135-57272003000200008&lng=es&nrm=iso. Acceso el 21 de agosto de 2006

¹³ Citado de: Ibíd.

Al no pertenecer a un grupo poblacional en riesgo o vulnerable, el hombre directamente no tiene acceso a programas o tratamientos psicosociales específicos. En la extensa bibliografía consultada no se evidencia la existencia de ellos que no involucren a otra población o género. Por esto se ve la necesidad de buscar la comprensión de sus experiencias emocionales vividas antes, durante y después del desplazamiento forzado, los mecanismos de afrontamiento que el hombre debe crear para aceptar su nuevo rol en la sociedad, las posibles limitaciones para dicho afrontamiento y establecer, dentro de lo posible, estrategias para colaborar en su adaptación y recuperación.

Para enfermería, como profesión de años de experiencia, la salud mental es un área que tomó importancia en la segunda mitad del siglo XX, como resultado de las experiencias durante la Segunda Guerra Mundial. En el ejército, los hombres eran inhabilitados por trastornos mentales más que por otros problemas de salud relacionados con acciones militares. Por ello se estableció en Estados Unidos en el año de 1946 el Instituto Nacional para la Salud Mental (NIMH), el cual proporcionaba fondos que apoyaban a la investigación de las causas de enfermedad mental y ofrecía pago de estudios y estipendios en las cuatro disciplinas centrales de salud mental: psiquiatría, psicología, trabajo social en psiquiatría y enfermería en psiquiatría¹⁴.

A partir de este gran aporte la esencia de enfermería debía hacerse presente, pues “la profesión de enfermería se basa en el concepto de cuidar a los seres humanos”¹⁵. Sin embargo, el cuidado psiquiátrico hace alusión en el imaginario público a una clínica psiquiátrica con muchas enfermeras brindando cuidado a los pacientes que por sus complicaciones patológicas no pueden seguir conviviendo dentro de una comunidad.

¹⁴ O'BRIEN, Patricia., et al. Enfermería psiquiátrica. Ed. México; Auckland: McGraw-Hill, 2001. Pag. 10

¹⁵ KELLY, D. Three tips for closer caring. Revista de Nursing. Octubre de 1995. Pág. 25. Citado por: PRADA GARCÍA, AP. Sentimientos y experiencias en las relaciones con su entorno social del familiar cuidador del paciente esquizofrénico. [Monografía de pregrado de Enfermería]. Bogotá: Pontificia Universidad Javeriana. Facultad de Enfermería; 2004.

Hoy en día, dicha alusión se ha reevaluado, pues la praxis de enfermería se centra en dos campos: la clínica y la colectiva; derivando de ellas varias acciones como docencia, profesión e investigación¹⁶. Cualquiera de éstas acciones puede brindar cuidado, solo que el concepto mismo de este cambia con la acción: la docencia invita y enseña a los futuros profesionales a cuidar con bases teóricas, la profesión pone en práctica la teoría ya sea en un hospital o directamente con la comunidad, y la investigación confirma las dos anteriores en un medio secundario de prestar cuidado, buscando respuestas a las preguntas que alrededor de la vida de profesionales y docentes se vienen planteando con respecto a la salud de una población.

Al evidenciar estos conceptos, se denota que la investigación sería de por sí, el primer paso para brindar cuidado, pues al tratar de conocer a la población objeto en una situación problema específica, se deriva una acción consecuente y óptima que puede ser aplicada por profesionales. Y en salud mental, para ésta propuesta investigativa, la población a observar es la que se encuentra en situación de desplazamiento forzado por la violencia, que atraviesa por una adversidad psíquica que afecta todos los estadios que determinan su salud, y reduciendo el campo, el hombre adulto; tratando de evidenciar cómo su mundo ha sido trastornado por el episodio de violencia vivido.

Neuman¹⁷ describe que “la vida se caracteriza por un cambio continuo del equilibrio al desequilibrio del organismo. Cuando el proceso estabilizador falla hasta cierto punto o cuando el organismo permanece en un estado no armónico durante demasiado tiempo, y en consecuencia no puede satisfacer sus necesidades, se produce la enfermedad”¹⁸. Y por supuesto que el sujeto en

¹⁶ DUQUE PÁRAMO, MC. Enfermería e Investigación. Encuentros, Desencuentros y Posibilidades en el Campo de la Salud Colectiva. Pontificia Universidad Javeriana. 2005.

¹⁷ Betty Neuman, enfermera en Salud Mental. Fue pionera en salud mental comunitaria en la década de los 60. Su teoría: Modelo de sistemas, se publica en 1.972. Profesora de salud comunitaria en la Universidad de UCLA. California (Los Ángeles). Posteriormente se doctoró en Psicología en 1.985.

¹⁸ TOMEY MERRINER, A., ALLIGOOD RAILE, M. Modelos y teorías en enfermería. Editorial Elsevier España, S.A. Quinta edición. Madrid, España. 2003. Pág. 300.

situación de desplazamiento ha estado en un proceso no armónico durante mucho tiempo, no solo por el desplazamiento en sí, sino por las consecuencias que acarrearán su situación al momento de llegar y establecerse en el sitio de recepción que ha elegido.

El fin de esta investigación es mostrar de manera palpable, por medio de la narración de sus experiencias emocionales, ese desequilibrio traducido en la situación de salud emocional de una población masculina que necesita atención. La enfermera y el enfermero tienen la responsabilidad de continuar con esta línea de acción, tomando esta investigación como base para promover una gestión más detallada de esta problemática; las herramientas se muestran y los ejecutores las utilizan.

3.1 Definición operativa de términos

Al ser el título de esta investigación Experiencias emocionales de un grupo de hombres en situación de desplazamiento forzado por la violencia, se hace prioritario definir las características que componen este trabajo para un mejor acercamiento.

3.1.1 Experiencias emocionales: Autores como M.P. Gonzáles, E.Barrull, C. Pons y P. Marteles establecen definiciones de “experiencia” y “emoción”; se elabora, para esta investigación, una definición más estricta del concepto de “experiencias emocionales”, teniendo como ejes estructurales las vivencias, los sentimientos las ideas y los estados de ánimo; dado que estas cuatro variables se resaltan en las concepciones de los autores anteriores. Así que las experiencias emocionales se entenderán como: Toda vivencia personal que, acompañada del estado anímico y la expresión sensitiva y subjetiva de un sentimiento, es concebida dentro de una realidad existencial. Dichas experiencias pueden ser positivas o negativas, de acuerdo con el objeto de origen de las mismas.

3.1.2 Grupo de hombres en situación de desplazamiento forzado por la violencia: de acuerdo a la definición del Gobierno Colombiano sobre la persona desplazada (ley 387/97) y en este caso para la investigación, se elaborará la definición de grupo de hombres en situación de desplazamiento como: un conjunto de hombres que se consideran así mismos como personas desplazadas, debido a que, por la situación de violencia colombiana, fueron forzados a abandonar sus tierras y posesiones, para migrar dentro del territorio nacional.

4. OBJETIVOS

4.1 OBJETIVO GENERAL

Describir las experiencias emocionales expresadas por un grupo de hombres en situación de desplazamiento forzado por la violencia, asentado en la localidad de Bosa (Bogotá), en el II semestre del 2006.

4.1.1 OBJETIVOS ESPECÍFICOS

1. Narrar los sentimientos, ideas, estados de ánimo y vivencias que expresan los hombres, de cómo eran sus vidas antes del desplazamiento forzado.
2. Narrar los sentimientos, ideas, estados de ánimo y vivencias que expresan los hombres, de cómo fueron sus vidas durante el desplazamiento forzado.
3. Narrar los sentimientos, ideas, estados de ánimo y vivencias que expresan los hombres, de cómo han sido sus vidas después del desplazamiento forzado.
4. Identificar las medidas de afrontamiento a la situación de desplazamiento que los hombres poseen o han desarrollado basados en sus experiencias emocionales.
5. Identificar las limitaciones y problemas que los hombres encuentran para enfrentar su situación de desplazamiento, basados en sus experiencias emocionales.

5. MARCO TEÓRICO Y ESTADO DEL ARTE

5.1 El desplazamiento forzado por la violencia

Podría llegar a afirmarse que las migraciones involuntarias y el desplazamiento forzado son tan antiguas como los conflictos y la guerra o, incluso, el ser humano, y es que a lo largo de la historia, las personas han tenido que abandonar sus hogares o locaciones y buscar seguridad en otro lugar para huir de la persecución, de las amenazas, de los conflictos armados y de la violencia política. Esto ocurre en todas las regiones del mundo. El choque de intereses culturales, económicos, políticos y religiosos han sido en muchas ocasiones los detonantes de este fenómeno mundial.

Pero ¿cómo define el mundo y las leyes este fenómeno recurrente que es el desplazamiento forzado?

5.1.1 Definiciones del desplazamiento forzado por la violencia

Las personas en situación de desplazamiento interno son aquellas que necesitan asistencia y protección como resultado del desplazamiento forzoso en el interior de sus propias fronteras nacionales. Más en concreto, la definición actual de Persona en Situación de Desplazamiento Interno, derivada de la Convención de la ONU sobre los Refugiados de 1951 es: ***“Persona o grupo de personas que se han visto obligadas a huir o a dejar sus lugares de residencia habitual como resultado de, o para evitar, en particular, los efectos del conflicto armado, las situaciones de violencia generalizada, las violaciones de los derechos humanos o los desastres naturales o causados por el hombre, y que no han cruzado una frontera estatal internacionalmente reconocida como tal”***¹⁹.

¹⁹ Universitas humanística. El desplazamiento en Colombia. Vol.27n° 47.enero-junio 1999. facultad de Ciencias Sociales. Pontificia Universidad Javeriana. Javegraf. Pág. 48.

En el marco legislativo de la protección social de Colombia se define como persona en situación de desplazamiento forzado por la violencia a ***“Toda persona que se ha visto forzada a migrar dentro del territorio nacional, a abandonar su lugar de residencia y sus actividades económicas habituales, porque su vida, integridad física, seguridad o libertad personal han sido vulneradas o se encuentran directamente amenazadas por razones del conflicto armado interno, disturbios y tensiones, violencia generalizada, violaciones masivas de los derechos humanos, infracciones al derecho internacional humanitario u otras circunstancias que puedan alterar o alteren el orden público”*** (Art. 1º, Ley 387/97)²⁰.

Esta definición reúne todas las características definitorias de la persona en situación de desplazamiento; sin embargo ellas, en su propio vivir, tienen conceptos muy propios de su situación, como lo expresa un docente en situación de desplazamiento, afirmando lo siguiente: *“Cuando los colombianos se refieren al desplazamiento no usan el verbo “estar”. “Estar desplazado” implica un estado transitorio que puede revertirse, algo que eventualmente terminará. Conscientemente o no, los colombianos usan la frase “ser desplazado”, lo cual sugiere el desplazamiento como algo permanente, como una parte constitutiva de la identidad de alguien. Mucho más que una curiosidad semántica, esta forma particular de hablar parece reflejar la realidad del desplazamiento en Colombia como una condición duradera que deja cicatrices en la gente por el resto de su vida. El drama del desplazamiento es una realidad cotidiana para aproximadamente tres millones de colombianos que han sido forzados a huir de la violencia de un conflicto que ha arrasado sus pueblos por más de cuatro décadas”*²¹.

Enmarcar a una persona en situación de desplazamiento en el concepto de la Convención de la ONU o de la legislación colombiana puede ser muy poco,

²⁰ Citado por: Ibíd., Pág. 1.

²¹ MÉDICOS SIN FRONTERAS. Vivir con miedo. El ciclo de la violencia en Colombia.

Disponble en: <http://>

www.msf.org/source/countries/americas/colombia/2006/report/Vivir_Con_Miedo.pdf -. Acceso el 20 de agosto de 2006

realmente corto o insuficiente para todo lo que puede llegar a abarcar realmente ser alguien en situación de desplazamiento; pero dichas definiciones son solo un abrebocas de una nueva forma de vida y cultura para éstas poblaciones, más allá de los parágrafos de una ley, existen seres humanos que se han visto en la penosa necesidad de abandonarlo todo a cuenta de un poco más de vida para ellos y sus familias.

5.1.2 El desplazamiento forzado por la violencia en el mundo

La primera y segunda guerras mundiales fueron los acontecimientos cúspides para determinar la magnitud y el alcance de la problemática de la migración violenta y el desplazamiento forzado. Hasta la primera guerra mundial, cuando se creó la Sociedad de Naciones, no se empezó a considerar que la cuestión de los refugiados era un problema internacional que de igual modo había que abordar en el ámbito internacional. Incluso entonces, el desarrollo de un sistema internacional para responder y tratar los problemas de los refugiados fue lento e intermitente²².

La segunda guerra mundial y el periodo posterior a ella provocaron el mayor desplazamiento de población de la historia moderna. Según el Alto Comisionado de las Naciones Unidas para los Refugiados (ACNUR) en mayo de 1945, se calculaba que en Europa había más de 40 millones de personas desplazadas, sin contar con los alemanes que habían huido del avance de los ejércitos soviéticos en el este y los trabajadores forzosos extranjeros que estaban en la propia Alemania. Por otra parte, en los meses siguientes fueron expulsadas de la Unión Soviética, Polonia, Checoslovaquia y de otros países de Europa oriental alrededor de 13 millones de personas de etnia alemana en respuesta a las arremetidas alemanas contra dichos país. A todos ellos había que sumar al más de un millón de rusos, ucranianos, bielorrusos, polacos, estonios, letones, lituanos y personas de otras nacionalidades que huyeron del

²² Citado por: Ibíd.

dominio comunista cuando se hizo patente que el líder soviético Josef Stalin estaba imponiendo un nuevo totalitarismo resultado de la Revolución Rusa. Los movimientos masivos de personas por todo el continente europeo originaron la preocupación de las potencias aliadas y la necesidad de abordar este conflicto. Por tanto, en 1943 se creó la Administración de las Naciones Unidas de Socorro y Reconstrucción (United Nations Relief and Rehabilitation Administration, UNRRA), que en 1947 fue sustituida por la Organización Internacional de Refugiados (OIR), como organismo especializado de las Naciones Unidas. Al final de los años cuarenta las tensiones ideológicas de la Guerra Fría impregnaron las negociaciones en el seno de las Naciones Unidas sobre la creación de un nuevo organismo de la ONU para los refugiados. En diciembre de 1949, La Asamblea General de la ONU decidió crear la Oficina del Alto Comisionado de las Naciones Unidas para los Refugiados (ACNUR)²³.

El desplazamiento interno es un fenómeno que ha tomado más fuerza en los últimos años, bien se ha confirmado que no es un acontecimiento nuevo, pero los conflictos bélicos entre corrientes ideológicas y políticas al interior de los países han desencadenado un auge importante y resaltado en este aspecto. Actualmente las cifras de desplazamientos y migraciones, aunque han disminuido, siguen representando una problemática sumamente crítica. Según ACNUR: “a pesar de la reducción del número total de refugiados, que pasó de 9.5 millones en 2004 a 8.4 millones el año pasado, el número global de personas bajo la competencia de la agencia aumentó 1.3 millones en 2005, pasando de 19.5 a 20.8 millones. Este aumento se debe básicamente al incremento del número de personas que viven en situaciones similares a la de los refugiados pero al interior de su propio país”²⁴. En el último informe de ACNUR (2005) contabiliza que en 16 países unas 6.6 millones de personas desplazadas al interior de sus fronteras nacionales por causa de conflictos, mientras a finales de 2004 eran 5.4 millones en 13 países. Y las estadísticas

²³ Orígenes 2 ACNUR. [artículo de Internet].

<http://www.acnur.org/publicaciones/SRM/cap12.htm> [consulta el 21 de mayo de 2007]

²⁴ Noticias de los periódicos del mundo. ACNUR. [artículo de Internet]

http://www.acnur.org/index.php?id_pag=5991 [consulta el 21 de mayo de 2007]

mundiales de migraciones forzadas revelan los continentes con mayor afectación de dicho fenómeno en sus lindes, siendo países como Afganistán, Liberia, Burundi, Irak, Angola, Togo, Sudán, la República Democrática del Congo, Somalia, La República Centroafricana, entre otras, las más afectadas.

GRÁFICA Nº 1: Población en situación de desplazamiento en el mundo (por regiones). 2005.

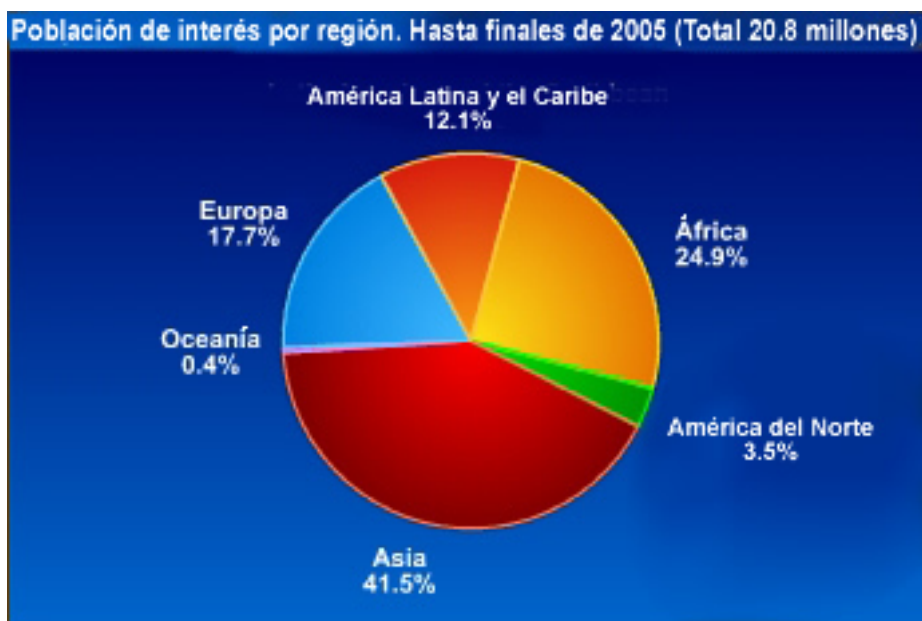

FUENTE: ACNUR.

Hoy, cada uno de los entes gubernamentales y sociales que tienen que ver con el fenómeno del desplazamiento interno y la situación de los refugiados de cualquier índole, ha encaminado sus esfuerzos hacia el reconocimiento y la ayuda, dentro de lo posible, óptima que ellos requieren, quienes tienen aún un gran camino que recorrer entre la paz y la conservación de dos patrimonios importantes, la dignidad y la vida.

5.1.3 Breve historia del desplazamiento en Colombia

Colombia no escapa al fenómeno del desplazamiento forzado, debido a causas políticas, económicas y sociales, en donde los alzados en armas (grupos al

margen de la ley), ejercen violencia contra los sectores de la población más vulnerables.

El desplazamiento forzado por la violencia en Colombia ha tenido momentos en donde la situación se ha hecho más crítica, como lo afirma NIÑO (2007)²⁵ uno de ellos fue el periodo conocido como el de la violencia, que se originó con el magnicidio en la plaza pública del caudillo liberal Jorge Eliécer Gaitán el 19 de abril de 1948. Ello originó el enfrentamiento armado entre los dos partidos políticos más tradicionales en Colombia, el Liberalismo y el Conservatismo, llevándose a cabo una lucha fratricida por el control político, económico y social del país. Para solucionar este conflicto se creó el Frente Nacional, acuerdo que repartía las opciones del poder en la presidencia entre los dos partidos políticos cada cuatro años. No obstante, tal acuerdo no cobijaba a todos los actores enfrentados, entonces aparecen otros grupos con ideologías diferentes a las dos regentes y se conforma, primeramente, la FARC (Fuerzas Armadas Revolucionarias de Colombia), posteriormente surgieron otros grupos como el ELN (Ejército de Liberación Nacional), M-19 (Movimiento del 19 de abril), EPL (Ejército Popular de Liberación) y muchos otros más.

Sin embargo, en la década de los ochenta, la situación del desplazamiento interno era conocida, mas no tomada en cuenta en importancia. Todo esto cambia con la aparición de los paramilitares y el narcotráfico, debido a que los narcotraficantes pagan protección a los grupos insurgentes o se protegen con sus propios ejércitos privados, lo que permite modernizar el arsenal militar de los bandos del conflicto, mejorando su capacidad de destrucción y adquisición de riquezas ilícitas.

El nacimiento de este conjunto, además de los cambios políticos, sociales y económicos de esos años conllevó a que, según NIÑO (2007), durante la década de los noventa, las guerras y los conflictos internos forzaron a más de 50 millones de personas en el mundo a huir de sus hogares lo que representa 1 de cada 120 personas. A finales de la década, 5 de esos 50 millones eran

²⁵ NIÑO PAVAJEAU, José Francisco en la Web. [artículo de Internet].
<http://www.ub.es/geocrit/sn-45-33.htm> [consulta el 21 de mayo de 2007].

personas en condición de desplazamiento interno. La única, pero menos aliviadora salida que tiene la población desplazada es el trasladarse a las grandes ciudades en busca de oportunidades y seguridad. El abandono del campo, de las tierras y las propiedades fuerzan a los desterrados a idear otras formas de subsistencia, para ellos y para su descendencia.

5.1.4 Características de la población es situación de desplazamiento

Cada grupo poblacional tiene en común factores desencadenantes de los hechos de violencia que influyen en su decisión de desplazamiento, según la ley 387 de 1997 (la cual reglamenta la atención a la población a la población desplazada en Colombia): “Se prevé como factores del desplazamiento la presencia de un conflicto armado interno, los disturbios y tensiones interiores, la violencia generalizada, las violaciones masivas de los Derechos Humanos, las infracciones al Derecho Internacional Humanitario u otras circunstancias emanadas de las situaciones anteriores que puedan alterar o alteren drásticamente el orden público”. Cada una de ellas demostradas ampliamente en la historia de Colombia y que han sido determinantes en el modelo de la actual situación del desplazamiento forzado en el país.

Según el Departamento Nacional de Planeación (DNP, 2005), las personas en situación de desplazamiento forzado constituyen uno de los grupos de mayor vulnerabilidad del país. En su mayoría son mujeres, niñas y niños y uno de cada cuatro es indígena o afro colombiano. Asimismo el 49.7 por ciento de las personas desplazadas son hombres y 53 por ciento mujeres, de los cuales cerca de la mitad son menores de 18 años.

Bogotá continúa siendo el principal municipio receptor de la población desplazada. La Red de Solidaridad Social reportó que a noviembre 30 de 2005, había en Bogotá 104.609 personas de 26.805 hogares registradas en el Sistema Único de Registro (SUR); siendo tan solo la mitad de la cifra calculada por La Consejería para los Derechos Humanos y el Desplazamiento Codhes (2005) del acumulado desde 1999 de 259.195 personas.

Al llegar a las ciudades de recepción, la población desplazada enfrenta otro dilema, el asentamiento y supervivencia en él. Los problemas grandes por los que atraviesan la población en situación de desplazamiento son la pobreza, las diferencias socio-económicas entre el sector urbano y rural, la discriminación étnica, la ubicación social de la mujer en desventaja, la escasa protección estatal a la población infantil, la insuficiente cobertura y la calidad de la educación formal, la violencia política, la impunidad, y degradación moral de la sociedad entre otros menos determinantes. (MPP, 2005)²⁶.

Para ilustrar más detenidamente los impactos que el hecho del desplazamiento forzado causa en ésta población Medios para la paz en un texto publicado en Internet, plantea que los problemas más comunes que enfrentan las personas en situación de desplazamiento son²⁷:

1. *Dificultad para encontrar trabajo*: las personas en situación de desplazamiento se enfrentan a un nuevo mercado laboral, deben responder a la oferta, - por lo general - su grado de escolaridad no les permite acceder al aprendizaje de oficios más cualificados y mejor remunerados. Además, la saturación del mercado laboral – característica de las ciudades receptoras – se traducen en un gran inconveniente, así como las desfavorables condiciones macro-económicas que estrechan las oportunidades para los sectores que devienen excluidos.

2. *Dificultad en el acceso a vivienda*: sin el ánimo de generalizar, pero sí respondiendo a los resultados de investigaciones de campo de organizaciones encargadas del tema, puede afirmarse que la gran mayoría de personas víctimas del desplazamiento forzado llegan como alojados a casas de parientes, amigos o conocidos, acceden - con suerte- a lotes muy alejados, en sectores suburbanos y de estratos bajos, las viviendas son pequeñas (viven hacinados) y en muchas ocasiones con servicios públicos deficientes.

²⁶ Personas en situación de desplazamiento forzado. Se encuentra en el URL:
<http://www.mediosparalapaz.org/index.php?idcategoria=44#F>. Acceso 25 de agosto, 2006

²⁷ *Ibíd.* Pág. 6

3. *Problemas de alimentación:* la precariedad económica provoca una deficiente dieta diaria. Además, el acceso a frutas y verduras cambia notablemente, la mayoría de personas proviene de sectores rurales donde obtener dichos alimentos no implicaba una inversión económica tan alta como sucede en la ciudad, en muchos casos el banano, las hortalizas, la yuca o las frutas estaban en el patio de sus casas o en eras cultivadas y de su propiedad.

4. *Problemas de salud:* los cambios de clima a los cuales se exponen las personas que – por seguridad – deben desplazarse afectan su salud, así mismo el cambio de alimentación y las condiciones de ésta (precaria). Además, la dificultad para afrontar los gastos, aún sean mínimos, de los transportes para llegar al sitio de la consulta, pagarla y comprar los medicamentos recetados conllevan a que los tratamientos no se cumplan y por ende, la salud se deteriore.

5. *La indocumentación:* Muy frecuentemente por requisas, salidas demasiado urgentes, registros quemados y también por falta de información y concientización de los afectados sobre la importancia de respaldar – con documentos – su identidad, hacen que la indocumentación se convierta en un inconveniente para acceder a empleo, seguridad social, subsidios del Estado, ubicación dentro de los listados y planes oficiales, entre otros.

6. *La estigmatización:* Por venir de zonas de emergencia y donde operan grupos armados ilegales, las personas en situación de desplazamiento sienten y viven estigmatización por parte de la población y las autoridades de la ciudad receptora.

7. *El choque cultural:* los regionalismos, el manejo del dinero, la ubicación espacial, la desorientación frente a las entidades particulares y estatales y la diferencia de costumbres, entre otros, llevan a que la adaptación en el nuevo lugar de residencia sea más difícil y, en algunos casos, traumática.

5.1.5 Situación actual del desplazamiento forzado por la violencia en Colombia

Hoy, después de más de 50 años de guerra constante y sin tregua, la población en situación de desplazamiento no está más lejos de disminuir que en aquellos

tiempos, siendo las cifras actuales asombrosas y preocupantes. Reuniendo cifras dadas por los distintos entes gubernamentales y no gubernamentales líderes en el tema del desplazamiento forzado en Colombia, como lo son Acción Social (la antigua Red de Solidaridad Social), el Departamento Administrativo Nacional de Estadística (DANE), la Consejería para los Derechos Humanos y el Desplazamiento (CODHES) y la Conferencia Episcopal; se expresan discrepancias significativas:

**TABLA Nº 1 Número de personas en situación de desplazamiento a
septiembre de 2006²⁸**

CODHES- Conferencia episcopal	3.800.000 personas
Acción Social. Presidencia de la República	1.900.000 personas
DANE. Censo 2005	800.000 personas

Fuente: El Tiempo, 13 de septiembre de 2006

Acción Social referencia que en el país hay 1.900.000 personas registradas como población desplazada, pero el registro está incompleto. Muchas personas que recién llegan a las ciudades receptoras no conocen el procedimiento establecido para acceder a los beneficios o a la ayuda que dicha ciudad tiene para otorgar a las personas en situación de desplazamiento, o por temor a represarías de los grupos armados que los obligaron a salir no comentan nada a nadie y prefieren no presentarse ante los entes gubernamentales. Entonces no aparecen como población desplazada en los listados de Acción Social y por esta razón se da esta cifra virtual.

Por otro lado CODHES y la Conferencia Episcopal, destinados desde hace tiempo para el seguimiento y evaluación del fenómeno del desplazamiento forzado, además de cumplir como ONG en la prestación de ayuda a esta población, asegura que la cifra es tres veces mayor de lo que el Estado reconoce y que la preocupante cifra va en aumento.

²⁸ ¿Como va la política nacional para atender la población desplazada? Tomado del sitio Web http://www.indepaz.org.co/xsys3/index.php?option=com_content&task=view&id=309&Itemid=45#_ftn3
[consulta el 15 de enero de 2007].

El DANE, según el censo nacional realizado en el 2005 reporta tan solo alrededor de 800.000 personas desplazadas, siendo esta cifra la más irrisoria y alejada de la verdad.

Debido a la gran movilización de poblaciones en riesgo se estableció una ruta a seguir para cada persona desplazada que llegue a una ciudad receptora, diferenciada según el lugar y las condiciones de la misma.

En el caso de Bogotá, aquel que llega a declarar los hechos que originaron su desplazamiento tiene derecho a una Ayuda Humanitaria Inmediata para él y su familia. Se valora la declaración por Acción social y se hace la inclusión al Sistema Único De Registro, por ende tiene derecho a un aseguramiento en salud, o la continuidad de su antigua afiliación; cupos educativos por un año, asistencia humanitaria de emergencias por tres meses, subsidio de vivienda, proyectos productivos para microempresas, reforma agraria y desarrollo rural campesino, capacitación y organización social y planes de empleo rural o urbano de Acción Social.

Si todo sale bien, se establecen medidas para el retorno, restablecimiento o reubicación de la persona desplazada, garantizando la actividad económica, vivienda, alimentación, salud y educación. Si esto se da, la persona o el núcleo familiar es o son excluidos del Sistema Único de Registro. Esta ruta solo cubre la suma referencial de Acción Social. Si CODHES y la Conferencia tienen razón, el número de personas que aún no recibe ayuda del Estado y que se encuentran en serias condiciones es preocupante. Esto en cuanto a las cifras y al sistema, pero las repercusiones que tiene el desplazamiento forzado por la violencia en las personas abarca varias dimensiones de sus vidas, quitándoles sus identidades sociales y culturales, dejándolos en una incertidumbre acerca de su próximo paso y una inseguridad o sensación de miedo constante por su seguridad. Dependiendo de los factores que hayan desencadenado el evento del desplazamiento, el impacto o los efectos sobre ellos son determinantes.

A continuación se muestra en un diagrama la ruta de acceso a los servicios de salud existente para la población en situación de desplazamiento tomada de un sitio Web²⁹.

²⁹ Tomado del sitio Web.

http://www.redacademica.edu.co/redacad/export/REDACADEMICA/ddirectivos/viadiirectivos/via_19/anexos/07_ruta_desplazados.htm. [21 marzo 2007]

GRÁFICA N° 2. RUTA DE ACCESO A LOS SERVICIOS

T I E M P O: días, semanas, meses o años

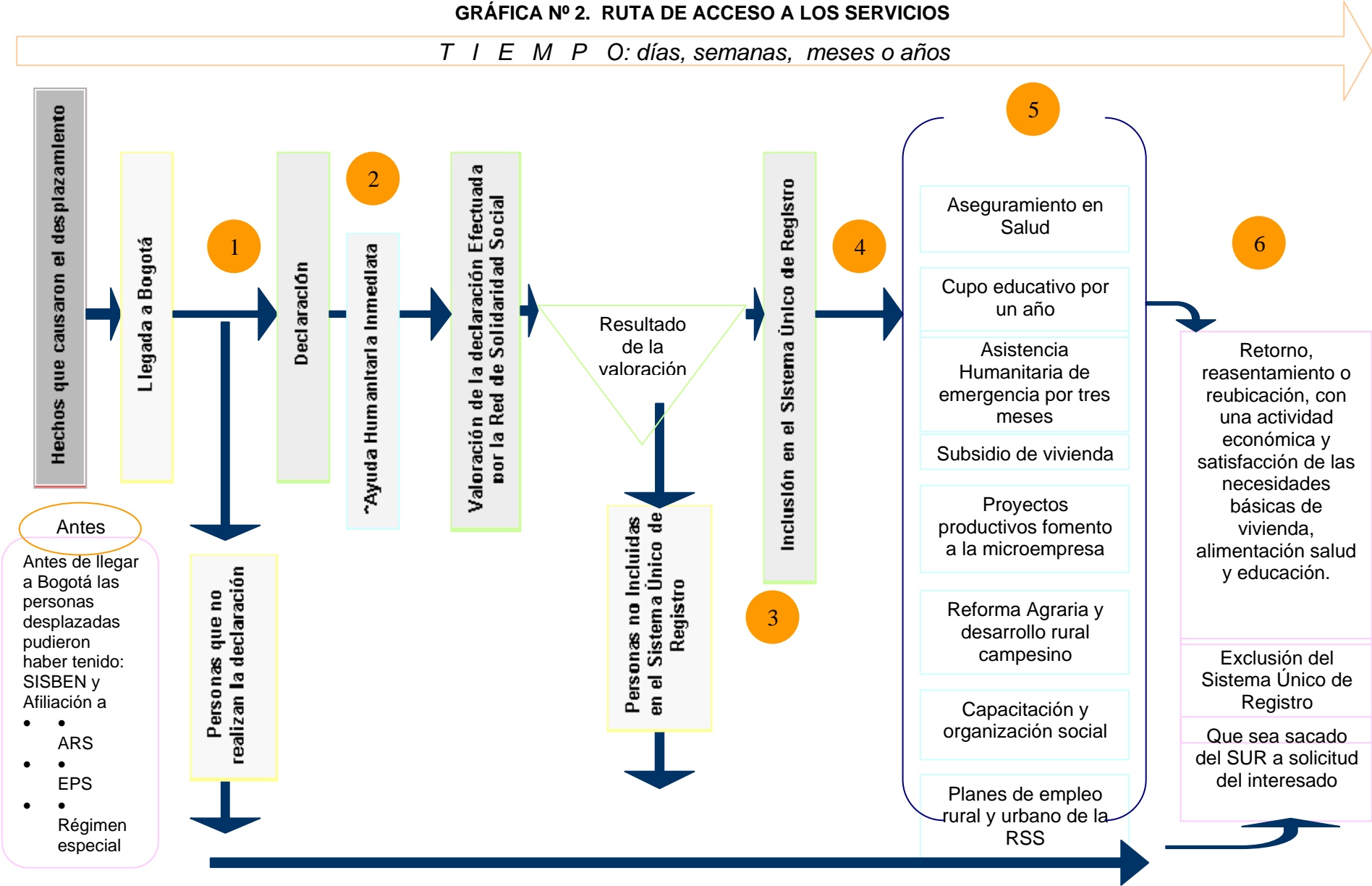

**EXPERIENCIAS EMOCIONALES DE UN GRUPO DE HOMBRES
EN SITUACIÓN DE DESPLAZAMIENTO FORZADO POR LA VIOLENCIA**

Esto en cuanto a las cifras y al sistema, pero las preocupaciones que tiene el desplazamiento forzado por la violencia en las personas abarca varias dimensiones de sus vidas, quitándoles sus identidades sociales y culturales, dejándolos en una incertidumbre acerca de su próximo paso y una inseguridad o sensación de miedo constante por su seguridad. Dependiendo de los factores que hayan desencadenado el evento del desplazamiento, el impacto o los efectos sobre ellos son determinantes. En el documento: Salud y Desplazamiento. Una apuesta por la civilización del amor³⁰ publicado en Internet se diagrama en forma práctica las causas y efectos del desplazamiento forzado sobre las personas afectadas por este fenómeno.

TABLA Nº 2: Causas y Efectos del Desplazamiento Forzado

	AMBIENTAL	CULTURAL	MORAL	POLÍTICA	ECONÓMICA	SOCIAL
Violencia como medio de resolución de conflictos	Viola el DIH y los DDHH	Miedo	Impunidad de miedo	Violación a los DDHH y al DIH	Pobreza, Muerte	Desintegración familiar. Falta tolerancia
Corrupción del Estado	El país no esta representado legislativamente	Poder y dinero	Empobrecimiento generalizado. Incremento de la miseria	-	Burocracia	El poder. Desintegración del país
Crisis y pérdida de valores	Ruptura del tejido familiar y comunitario	Desestabilización de la integridad del hombre-mujer	Descomposición de todas las dimensiones y estructuras sociales	Deshumanización de la sociedad	-	Desintegración y pérdida del tejido social. (personal, familiar y comunitario)
Narcotráfico	Falsa economía. Dualismo guerrilla-narcos	Deseo desenfrenado de dinero y poder	Enriquecimiento ilícito y rápido	Descomposición social	Consumismo	Violencia aparente apaciguador del desempleo
Mal manejo ambiental	Perdida de recursos renovables	Mal uso de los tecnicidad	Agotamiento de recursos naturales y contaminación	Escasez de recursos naturales	Deterioro de la tierra	Empobrecimiento
Lucha por la tenencia de la tierra	Desplazamiento forzado, pobreza y desempleo	Perdida de la posesión de la tierra	Perdida del sentido de pertenencia y desarraigo cultural	Persecución	Agudización de la brecha entre ricos y pobres	Enfrentamientos latifundios-minifundios Terratenientes

FUENTE: Salud y desplazamiento. Una apuesta por la civilización del amor

³⁰SALUD Y DESPLAZAMIENTO. Una apuesta por la civilización del amor. [Archivo de Internet]. Tomado del URL: <http://www.disaster-info.net/desplazados/documentos/civilizacion/civi03relectura.html>. [consultado el 21 de marzo de 2007]

Es por esto que, aunque se le de toda la atención y ayuda de emergencia posibles, la persona desplazada tendrá muchos problemas para continuar con su vida. Los que no están cubiertos por el sistema sufren la peor parte, siendo ésta etapa difícil de flanquear. “El desplazamiento significa haber sido envueltos en una dinámica de conflicto que les resultaba ajena y que les ha sustraído, de un solo tajo, todo su sistema de relaciones vitales: familia, comunidad, pertenencias, costumbres, afectos, etc.” (Arias, J., Ceballos, S., 2002 Pág. 52)

5.1.6 Normas generales sobre el desplazamiento

Desde que se estableció el concepto de desplazamiento forzado por la violencia en el mundo, Colombia como uno de los principales damnificados de este flagelo ha establecido una serie de leyes y normas que contemplan las posibilidades del Gobierno para ayudar a esta población hecha vulnerable por la guerra. Entre tantas normas vigentes (Ver anexo 1), se muestra a continuación el marco general de atención en salud a la población desplazada desarrollado por el Gobierno Nacional.

5.1.6.1 Marco general de la atención en salud a la población desplazada que hasta la fecha establece el Gobierno Nacional

El marco general de atención en salud lo establece el SNAIP (Ley 387 de 1997), el cual establece tres fases de acción: Prevención y Protección, Atención Humanitaria de Emergencia y Estabilización Socioeconómica.

➤ **PREVENCIÓN Y PROTECCIÓN:** que busca prevenir el desplazamiento y proteger a las personas en situación de desplazamiento existentes en sus nuevos sitios de residencia. Según la Ley 387 del 1997 tiene los siguientes objetivos:

1. Estimular la constitución de grupos de trabajo para la prevención y anticipación de los riesgos que puedan generar el desplazamiento.

2. Promover actos ciudadanos y comunitarios de generación de la convivencia pacífica y la acción de la fuerza pública contra los factores de perturbación.
3. Desarrollar acciones para evitar la arbitrariedad, discriminación y para mitigar los riesgos contra la vida, la integridad de las personas y los bienes patrimoniales de la población desplazada.
4. Diseñar y ejecutar un Plan de Difusión del Derecho Internacional Humanitario, y
5. Asesorar a las autoridades departamentales y municipales encargadas de los planes de desarrollo para que se incluyan los programas de prevención y atención.

➤ ATENCIÓN HUMANITARIA DE EMERGENCIA: HERNÁNDEZ A. define esta fase en la que se busca mitigar las necesidades básicas de alimento, alojamiento, salud, atención psicosocial y provisión de elementos básicos para la sobrevivencia.

➤ CONSOLIDACIÓN Y ESTABILIZACIÓN SOCIOECONÓMICA: se contempla en la Ley 387 del 1997 que se pretende asegurar una sostenibilidad económica y social en caso de retorno o reubicación voluntaria en zonas rurales y urbanas. En este caso los programas que conforman este ítem son:

1. Proyectos productivos.
2. Sistema Nacional de Reforma Agraria y de Desarrollo Rural Campesino.
3. Fomento de la microempresa.
4. Capacitación y organización social.
5. Atención social en salud, educación y vivienda urbana y rural, la niñez, la mujer y las personas de la tercera edad, y
6. Planes de empleo urbano y rural de la Red de Solidaridad Social (Acción social).

La atención a la población desplazada se nutre con la creación del Plan Integral Único (PIU), que como lo expresó en una mesa de trabajo sobre el

desplazamiento forzado en Colombia³¹ tiene como lineamientos esenciales superar el enfoque convencional de asistencia social, para lograr el restablecimiento de derechos de la población en situación de desplazamiento, permitiendo así su integración social y la generación de condiciones que permitan su asentamiento en condiciones dignas. Además de los Planes de Desarrollo de cada municipio, en donde debe ser asignado una cantidad de recursos, de acuerdo a la demanda, para la población desplazada; y otros dictámenes determinados por dichos municipios.

A pesar de tantas políticas existentes y las organizaciones que se unen a la causa de ayudar a la población en situación de desplazamiento, el cubrimiento no es óptimo. La población desplazada crece día con día y los recursos son escasos, de ahí que las ayudas humanitarias de emergencia se tarden más de lo debido, que demoren las solicitudes de proyectos productivos, y en definitiva, que el retorno sea solo una meta muy difícil de alcanzar.

5.1.7 El proceso de desplazamiento y repercusiones en la salud mental

Sin duda el impacto que tiene para cualquier persona una situación o proceso de desplazamiento es enorme y dependiendo del estadio donde se encuentre así se evidencia su travesía hasta el sitio de recepción, donde comienza una nueva etapa que puede llegar a ser traumática y difícil de manejar. Raíces sin Tierra³², un documento que evalúa entre otras cosas el antes, durante y después del evento de desplazamiento ilustra cuáles son las características de la persona en esas tres fases.

❖ Situación generadora del desplazamiento: las sensación de impotencia debido al enfrentamiento de la situación desencadenante del desplazamiento, en la cual, la única alternativa posible es la huida: no hay posibilidad de hacer

³¹ V Encuentro de Organizaciones de la Mesa de Trabajo de Bogotá. Mesa de Trabajo de Bogotá sobre Desplazamiento Interno. Mayo del 2006.

³² RAÍCES SIN TIERRA: ATENCIÓN E IMPACTO DEL DESPLAZAMIENTO FORZOSO Miguel Álvarez-Correa, E. Miguel Álvarez-Correa G., Carlos A. Moreno O., Vivian A. Arias A., Colombia Ministerio de Salud. Publicado por Procuraduría Delegada para la Defensa del Menor y de la Familia, 2001 ISBN 9588059097, 9789588059099. Pág. 76

frente al peligro ni de interponer mecanismos de control y sanción social. En estas condiciones son frecuentes las ideas de culpa, principalmente en el ámbito de grupos, en los que ubican a personas o circunstancias como responsables de la realidad que se está viviendo.

❖ Proceso de desplazamiento propiamente dicho: este momento suele darse de una manera intempestiva. Las condiciones de alta vulnerabilidad y los sentimientos de temor e impotencia hacen que opten por una especie de defensa denominada mimetismo: al saber que están “al descubierto”, asumen una actitud de anonimato, de tratar de pasar desapercibidos. Además de lo anterior, en esta fase debe comenzar a asumir la pérdida de seres queridos, de condiciones socio-laborales y de bienes materiales.

❖ Llegada al sitio receptor: no hay preparación para enfrentarse a una nueva cultura, la diversidad cultural en nuestro país facilita el shock cultural. La llegada al sitio receptor implica colocarse en condiciones de miseria, ser estigmatizado y visto como alguien sospechoso e indeseable. Además de ello, se crea un gran contraste entre lo que se tiene ahora y lo que se tenía previamente, lo cual implica reconocer múltiples pérdidas y empezar a asumirlas. La situación emocional, matizada por la ansiedad, la depresión y la desconfianza, hacen que se arraiguen parámetros cognoscitivos que faciliten situaciones conflictivas.

Este proceso desmoraliza y afecta de manera determinante la salud mental y psicosocial de la persona o familia desplazada, los mecanismos que se adopten para mitigar o subsanar dichas afecciones marcarán la pauta para una recuperación moral, física y mental de la persona en situación de desplazamiento, entre más pronto sea reconocido y tratado, más efectiva será la recuperación.

5.2 Experiencias emocionales. Situación de salud mental de la población en situación de desplazamiento

El desplazamiento plantea una serie de consecuencias políticas, sociales y económicas a las familias que han sido desarraigadas de sus lugares de origen y trae consigo pérdidas no solo materiales y personales, sino emocionales. MPDL expresa que la situación de haber perdido sus viviendas, seres queridos, costumbres y actividades habituales, aventurarse en un lugar que no se siente como propio, enfrentando las necesidades que trae cada día y no contando con los recursos que habitualmente tenían para suplirlos, hace que las personas que se han desplazado pierdan el horizonte de su vida, se sientan desorganizados y experimenten el sufrimiento emocional que puede dar lugar a perturbaciones psicológicas severas.

Debido a esto se ubican tres grandes impactos en la vida de las personas en situación de desplazamiento que se sintetizaron en el Estudio de la Universidad de Antioquia y la OMS en 2003³³, ellos son:

- *Efectos emocionales individuales*: La violencia producto del conflicto armado incide hoy, como elemento determinante en la salud mental de los colombianos, originando sufrimiento y angustia en niños, jóvenes, adultos mayores, hombres y mujeres, dejando como consecuencia un bienestar emocional y físico alterado. Se refiere, también, a las condiciones personales previas, a las características particulares de la persona, relacionadas con la historia personal y familiar y el momento vital en el que sucede el desplazamiento, lo que incluye variables como edad y sexo y la estructura de personalidad misma.

³³ ATENCIÓN PSICOSOCIAL A DESPLAZADOS: AYUDA HUMANITARIA EN COLOMBIA. MPDL. Tomado de la página Web <http://www.disaster-info.net/desplazados/documentos/mpdl/psicosocial/02introduccion.htm> [consultado el 26 de marzo de 2007]

- *Desestructuración de la red social:* La guerra desestructura la red social, es decir, rompe las formas organizativas (incipientes en algunos casos) a través de las cuales se socializa en cualquier comunidad, desde las perspectivas culturales, tradicionales y oficiales (convites, juntas de acción comunal, grupos de autoayuda, lugares destinados para la lúdica y la recreación), es decir, las rutinas de la vida cotidiana que son las que permiten los flujos, los circuitos afectivos, los lugares comunes, los sitios de referencia y los lugares que se habitan o se evitan, que construyen y constituyen la seguridad: la vida, la cultura, la comunidad y la libertad, a partir de las cuales se mantienen la dignidad y la autonomía. Las formas organizativas explícitas e implícitas que soportan el ordenamiento social, se rompen con la violencia: la muerte de un líder comunal, el asesinato de un anciano, de una mujer, la quema de las casas, el saqueo y boleo de los negocios y la sevicia con la cual se realizan estos actos, entre otros, desestructuran la subjetividad que se mantiene a través del ordenamiento que estos referentes posibilitan. La supresión de éstos, inhabilita a la comunidad para continuar su vida cotidiana perdiéndose todos los referentes de seguridad reales y simbólicos dado que su vida se torna arbitraria y son otros los que deciden sobre ella.
- *Violación múltiple de derechos:* El desplazamiento forzado se constituye hoy en día, por su magnitud y características, en una verdadera crisis humanitaria y una grave violación de los derechos humanos, civiles y políticos de miles de ciudadanas y ciudadanos colombianos. Así, la población desplazada es el grupo más vulnerable entre los vulnerables, no solo por las carencias materiales que afronta al huir de su lugar de origen sino por el efecto que tiene el desarraigo en su capacidad de agenciar su propio proyecto de vida. La sociedad colombiana debe reconocer la tragedia humanitaria que afronta el país, las consecuencias devastadoras del desplazamiento forzado sobre las personas, la insuficiencia que caracteriza cualquier volumen de recursos cuando el desplazamiento se utiliza como estrategia de guerra y la incidencia directa sobre los recursos locales y regionales. El Desplazamiento, en sí, es un fenómeno que agrava la situación de vulnerabilidad y exclusión social de las

personas y las familias afectadas. El destierro como estrategia intencional modifica el mapa poblacional y sociocultural del país, las posibilidades reales de participación y movilización social, así como la reivindicación de derechos y garantías democráticas.

5.2.1 Descripción general de los programas de atención psicosocial a la población desplazada, que existen dentro del Marco General de Salud.

La atención psicosocial en el país está regida por el Estado, tanto por las leyes que amparan a las personas en situación de desplazamiento, como dentro del Plan de Desarrollo Territorial. Otras entidades internacionales han colaborado de manera decisiva en la creación e implementación de nuevos programas de atención psicosocial, a partir de largas investigaciones en poblaciones emigrantes y receptoras.

Son entidades como Salud Y Desplazamiento en sociedad con el Movimiento por la Paz, el Desarme y la Libertad (MPDL), las que desarrollan estos programas en diferentes países, describiendo detalladamente los pasos a seguir en la reconstrucción del tejido social y mental de las personas.

Según la intervención psicosocial que MPDL desarrolla, dado el tiempo de ejecución para los programas, aplica los conceptos de la intervención en crisis, que al ser una técnica de terapia breve pretende ayudar a las comunidades a manejar de forma efectiva los problemas que en apariencia son abrumadores en el momento en que ocurren y se centra en los individuos que no poseen los recursos suficientes para manejar la crisis adecuadamente.

Este tipo de intervención enmarca tres objetivos básicos:

- * Alivio de síntomas primarios.
- * Reestablecimiento rápido de la estabilidad emocional.
- * Desarrollo de la comprensión de las personas de la perturbación actual y factores que la precipitaron.

Además de interesarse en la resolución inmediata de las problemáticas, resalta la importancia de fortalecer la capacidad de una comunidad para plantear y crear su propio cambio.

El programa se dirige a toda la comunidad sin enfocarse en el individuo, pero se identifican posibles candidatos a un tratamiento más a fondo, concentrando los esfuerzos necesarios para recuperar de algún modo la funcionalidad mental y social que perdió por causa del desplazamiento. No todas las personas desplazadas suelen verse afectadas de manera significativa en el área psicosocial de sus vidas, muchos se adaptan al cambio permitiéndose establecer una nueva vida a partir de su actual situación, es por esto que la asistencia psicosocial se realiza primero en grupos de población iguales, es decir, un grupo de niños, otro de adultos, pueden ser solo mujeres o solo hombres, y un grupo para la tercera edad.

Existen algunas manifestaciones psicosociales o momentos en los cuales una actitud o varias, se presentan en la población desplazada y que son de regular incidencia. Estos momentos han sido clasificados en tres periodos en la investigación de la Universidad de Antioquia³⁴ anteriormente mencionada:

Primer momento

La pérdida en el desplazamiento esta referida a la disolución del proyecto de vida que elegido conscientemente o no, da cuenta de las seguridades que durante mucho tiempo se han habitado. La sostenibilidad de la vida cotidiana y los pequeños rituales diarios que dan sentido a la existencia individual, familiar y social. Toda esta red social que contextualiza la vida se disuelve y se pierde emergiendo la sensación de desamparo, desconfianza, ambivalencia e inseguridad. Los referentes conocidos, las prácticas heredadas y aprendidas,

³⁴ Sistematización de Experiencias de Atención Psicosocial en Antioquia. Tomado de la página Web: http://www.disaster-info.net/desplazados/informes/ops/sistematizacion/psiant19_04elementos.htm. consulta marzo 2007.

abruptamente pierden su funcionalidad y en el nuevo contexto al que se ingresa, los códigos se tornan extraños e imprecisos, es decir, las relaciones consigo mismo y con el otro se tornan ambiguas. Hay un salto al vacío. Los sentimientos que aparecen son de indefensión, pérdida de referencia o sea, inseguridad, abandono y desasosiego.

Estos sentimientos generan comportamientos agresivos de ira profunda que se descargan arbitrariamente, dentro del hogar, en el entorno y contra lo que represente al Estado. Es un momento coyuntural donde el sujeto y la comunidad son especialmente vulnerables a asumir actitudes violentas lo cual puede ser un factor de riesgo que predispone a optar por la salida armada como vía desesperada para resolver su situación. Adicionalmente los modelos de empoderamiento que prevalecen en nuestro medio se sostienen a partir de la dinámica de la marginalidad que permite la violencia, constituyéndose en reforzadores de prácticas de supresión del otro.

En este momento en particular, es necesario diferenciar en los enunciados individuales que surgen de la población afectada por el desplazamiento los aspectos que se refieren a la historia particular del sujeto y los que forman parte de los imaginarios que aglutinan un sentimiento común, en esa medida son expresión de las necesidades, temores y alternativas comunes y compartidas.

Segundo momento

Las poblaciones manifiestan una sensación de "resignación", se comienza a aceptar la nueva situación, hay un tránsito entre la nueva y la antigua situación de vida, hay esperanza de recuperar lo perdido. Paralelamente al desasosiego frente al futuro, comienza un despertar a través de la idealización de la situación vital que se abandona. La sensación es de añoranza por lo perdido y esta sensación se manifiesta en una profunda depresión, dolores en el cuerpo (dolores de cabeza y de espalda, problemas respiratorios, problemas de presión y dérmicos), se reconoce el valor de la vida, motivo por el cual se huyó

y se tiene conciencia de la muerte como posibilidad permanente de la situación de la persona en condición de desplazamiento. Esta situación no permite la concentración en una idea diferente a la preocupación, es difícil que se puedan ocupar en algo "productivo", especialmente en el caso de los hombres. Se incrementan los niveles de agresividad al interior de los núcleos familiares y entre los miembros de la comunidad. En los niños hay dificultades en la escuela y se presentan altos niveles de deserción y bajo rendimiento escolar.

Tercer momento

Los recuerdos del lugar abandonado se ponen en perspectiva, comienzan a sentir que es necesario "actuar", que hay que buscarle salidas a la situación (se contempla la idea del retorno, o de un tránsito hacia otro lugar que les posibilite alternativas para la construcción de un proyecto de vida; en otros casos se contempla la posibilidad de instalarse en el lugar en que se encuentran), podría pensarse que la elaboración del duelo comienza a fluir de una manera constructiva y posibilidota de un horizonte vital hacia el cual tender.

Los momentos enunciados, visibilizan estados de la elaboración del duelo y sirven como referentes para revisar factores protectores y de riesgo con los que cuenta la comunidad, para quienes interactúan con ellos.

La labor Psicosocial en la actualidad tiene un objetivo general que es el de aportar y coordinar la administración de recursos materiales, terapéuticos y organizativos que alivien las necesidades básicas insatisfechas y permitan generar bases para el reestablecimiento de la integridad emocional, económica y social de las personas en situación de desplazamiento forzado. Para esto se ha creado un programa bien estructurado cuya descripción aparece a continuación.

- La Atención Psicosocial es un programa de atención integral diseñado para aplicar a nivel comunitario utilizando un instrumento que evalúa aspectos emocionales, familiares, sociales, laborales y que a la vez ofrece sus

resultados en porcentajes representativos para conocer el estado general de la comunidad. Las personas que hacen parte del Área Psicosocial han conocido a la población previamente, estudiando su dinámica y desenvolvimiento en diferentes situaciones, de modo tal que puedan plantearse distintas intervenciones como en un gran proyecto.

- El Área Psicosocial aprovecha los escenarios que brinda la ejecución de cada línea de intervención para cumplir con sus propios objetivos y facilitar de igual forma los de cada línea. Así, a la vez que facilita la disposición del recurso humano para realizar las obras de construcción, aprovecha esta situación para generar sentido de pertenencia hacia el nuevo ámbito de vida, promoviendo espacios para el establecimiento de nuevas relaciones, la ocupación del tiempo libre y por tanto la disminución de pensamientos que alimentan la ansiedad o la depresión en los adultos.
- Durante la intervención se realiza una labor constante de motivación hacia el trabajo en equipo y sensibilización ante la importancia de aprovechar las oportunidades y ofertas de la organización, mediante el cumplimiento de las tareas asignadas, los plazos y compromisos pactados (conseguir cierre de viviendas, asistir a reuniones comunitarias, demostrar desempeño responsable en todas las líneas de beneficio y participar activamente en las labores de construcción los días asignados, etc.).
- Con el área de generación de ingresos el componente Psicosocial participa en la selección de los posibles beneficiarios, evaluando criterios como responsabilidad, creatividad, honestidad. En el transcurso de la intervención emplea talleres o grupos de encuentro para fortalecer el nivel de compromiso y empoderamiento de los beneficiarios con sus negocios y sensibiliza a través de reuniones comunitarias y visitas domiciliarias para el cumplimiento con el compromiso de la cuota de reinversión social y la asistencia a capacitaciones técnicas. Esto influye en los resultados propios de esta área y estimula la adaptación al nuevo estilo de vida y el desarrollo de nuevas metas.

- La Atención Psicosocial apoya el montaje del Programa Nutricional con la convocatoria de los potenciales beneficiarios, brindando información del programa y manteniendo la motivación para la asistencia a citas programadas. La población infantil es atendida en el marco de ejecución del Programa Nutricional, haciendo énfasis en el desarrollo de hábitos relacionados con el aseo (Autoestima), que favorecen los resultados de ambas líneas de intervención. También estudiando algunos casos severos a nivel nutricional con el fin de determinar si existen factores psicológicos influyendo en la escasa evolución de los niños y aplicando estrategias para resolverlos.
- En el Programa Niños en Acción se identifican las problemáticas más frecuentes de esta población, en el ámbito psicosocial, se desarrollan actividades para abordarlas y se realiza seguimiento a su evolución. En cuanto a la evaluación de estas intervenciones se realiza un análisis comparativo entre la evaluación pre-diagnóstica y el diagnóstico post- intervención que permite dimensionar por medio de tablas y gráficos el estado inicial y final de la población a nivel psicosocial.
- Durante la intervención se emplean estrategias de seguimiento con el fin de prever el curso y evolución de la misma. Aunque estos procedimientos no están validados se utilizan como referencia para conocer el curso de la intervención y sirven como soporte a los resultados obtenidos con la encuesta.
- La observación de la evolución de los niños se realiza a través de diarios de campo realizados por los promotores y analizados por la Psicóloga y con el empleo de un registro observacional de las actividades diarias del programa niños en Acción. Registro observacional de actividades diarias del programa de niños. Registro observacional de actividades diarias para población infantil.
- El análisis de los registros de asistencias a las actividades (grupos de encuentro, reuniones comunitarias, programas productivos y labores de

construcción y talleres) ofrece información para el análisis y seguimiento de la intervención. De igual forma que la supervisión de tareas asignadas en las reuniones comunitarias, grupos de encuentro y capacitaciones de las líneas de intervención.

- Por último la elaboración de informes mensuales de actividades permite consignar el progreso de las comunidades en relación con las nuevas actividades asignadas por las diferentes líneas de acción en cuanto a compromiso, aceptación y adaptación al nuevo estilo de vida.

Como se puede observar, el enfoque clave de la atención psicosocial a la población en situación de desplazamiento se focaliza en los vulnerables. Niños, mujeres y ancianos. Los hombres adultos, y aún los adolescentes tienden a ser catalogados como población más sana mentalmente. Pero qué tanto hay de cierto en ello

5.2.2 Salud mental del hombre en situación de desplazamiento

En la extensa revisión bibliográfica realizada no se encontró grandes evidencias de estudios anteriores que apoyaran la idea de la necesidad que el hombre en situación de desplazamiento necesitara de una atención en salud mental igual a la que reciben los grupos vulnerables. Los apartes claves en donde se comenta algo del sentir de los hombres son muy puntuales y se ven opacados por los grandes estudios, estadísticas y conocimientos en general sobre otros grupos poblacionales que existen actualmente.

Algunos de estos apartes, postulados en la justificación de este estudio, determinan que las manifestaciones o características clásicas en cuanto al comportamiento de los hombres en situación de desplazamiento se basan en la irascibilidad e insomnio, en la sensación de inutilidad al verse sin empleo, al aislamiento si su único conocimiento es la agricultura, actividad que no se desempeña en las grandes ciudades, cambiando a las personas como lo

manifiesta un líder comunitario en el Proyecto protección Social, Salud y Desplazamiento Forzado en Bogotá 2004-2006: "...la situación es esta, dentro de la misma impotencia que siente uno se va volviendo una persona como dañina por el mismo miedo que coge uno".

Generalmente las familias desplazadas suelen haberse fragmentado en el proceso, perdiendo a seres queridos que muchas veces se representan en el padre de familia y los hijos mayores, pero cuando logran escapar juntos, la virtual responsabilidad de la suerte y el futuro de la familia recaen inicialmente en el hombre. Sin embargo, más allá de los supuestos y las conjeturas que se puedan hacer sobre el sentir y vivir de los hombres en situación de desplazamiento, la necesidad de un apoyo adicional para ellos existe y está latente, siendo igual de importante que en las demás poblaciones de riesgo.

5.3 Bogotá como ciudad de recepción

Siendo la capital del país, Bogotá es la principal ciudad receptora de población desplazada por la violencia. Según un estudio realizado por la Alcaldía Mayor de Bogotá (El DESPLAZAMIENTO EN BOGOTÁ Una realidad que clama atención, 2004), el fenómeno del desplazamiento constituye la huella más visible del conflicto armado en la ciudad. Para el caso de Bogotá el estimativo de la población desplazada, de acuerdo a los registros de la Consultoría para los Derechos Humanos y el Desplazamiento -Codhes-, que datan de 1985 hasta Agosto de 2002, es de 480.000 personas, es decir, el 23 por ciento del total de la población desplazada del país. Según la Red de Solidaridad Social -RSS-, hasta junio de 2004 han arribado a la Capital 20.888 familias, equivalente a 90.922 personas; mientras que el Sistema de Información de la Unidad de Atención Integral a la Población Desplazada -UAID-, del Distrito Capital, registra desde mayo de 1999 hasta junio de 2004, la atención de 13.718 hogares que corresponden aproximadamente a 68.590 personas. Según la UAID, el Distrito recibe entre el 7 y el 8 por ciento de la población desplazada del país, lo que representa una presión de apenas el 1.29 por

ciento sobre el crecimiento poblacional de la ciudad, de mantenerse el estimativo de 7'029.927 habitantes para el 2004 en Bogotá.

Pero esta distancia entre las cifras oficiales y las de organizaciones no gubernamentales ha disminuido en tiempos recientes mediante el Sistema de Fuentes Contrastadas de la RSS, que reconoce como promedio nacional un subregistro del 35 por ciento, mientras que la Contraloría Distrital estima que el 48.9 por ciento de las personas desplazadas que llegan a Bogotá están registradas como tal.

Sabiendo esto se estima que el impacto que éste fenómeno tiene sobre la ciudad implica asuntos que son también de interés para los bogotanos: el empleo, las ofertas de salud, educación y vivienda, el espacio público y la seguridad. Implica también la pregunta por los impactos directos en las localidades receptoras, su aporte a los indicadores de pobreza y a las situaciones de exclusión social y territorial, y los nuevos conflictos que se generan entre los “establecidos”, en particular los denominados “pobres históricos” y los “recién llegados”.

Pero también hay que examinar el impacto del desplazamiento sobre la institucionalidad pública y la capacidad de respuesta del Distrito y la Nación a las nuevas y crecientes demandas que un problema de tal magnitud le plantea. Allí hay que interrogarse por la pertinencia del contenido de las políticas, sus coberturas, la asignación de recursos y los dispositivos institucionales existentes.

Sólo un aspecto refleja los múltiples problemas que enfrenta el Estado en Bogotá para atender el desplazamiento: los problemas de cuantificación y registro de la población desplazada que genera una suerte de “caos informativo”, que impide “implementar una metodología unificada para la cobertura, recolección, procesamiento, consolidación y verificación de esta información sobre el número de personas en situación de desplazamiento³⁵”.

³⁵ SECRETARÍA DE HACIENDA DISTRITAL. Cuadernos de la Ciudad, Serie Equidad y Bienestar No. 4. Diagnóstico, políticas y acciones en relación con el desplazamiento forzado hacia Bogotá. Autores: María Victoria Angulo González. Mike Núñez Lozano. Bogotá, D.C., 2004.

5.3.1 Tipos, motivos y autores del desplazamiento

El tipo de desplazamiento predominante es el familiar (87%), y con motivo de este, su fragmentación alcanza el 27%. En tanto que, la tasa de defunción es del orden de 4%, cuando se presenta el fenómeno. El desplazamiento se ha producido principalmente por amenazas, enfrentamientos armados y masacres, y se atribuye a la acción de la guerrilla, las autodefensas y la Fuerza Pública.

GRÁFICA Nº 3. Autores del último desplazamiento de población

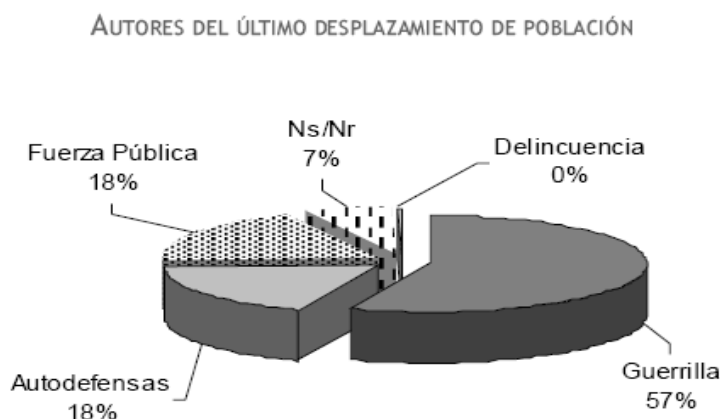

FUENTE: Impacto del Desplazamiento en el Distrito Capital, informe 2004

GRÁFICA Nº 4. Motivos del desplazamiento

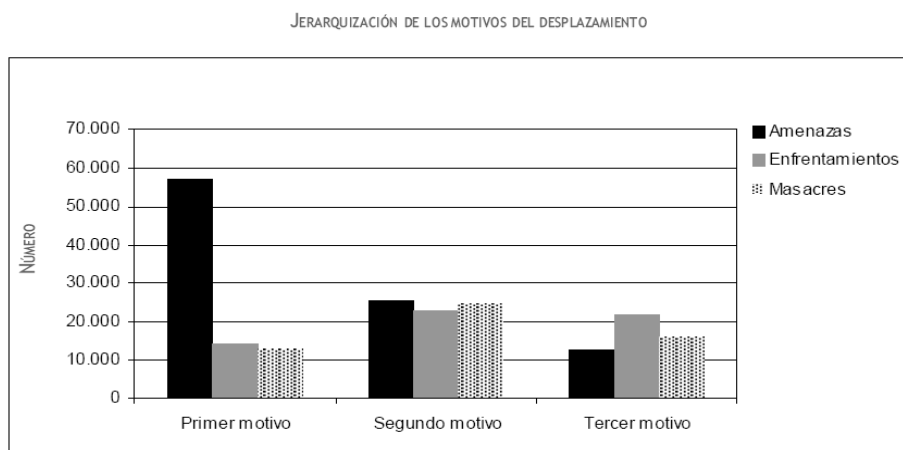

FUENTE: Impacto del Desplazamiento en el Distrito Capital, informe 2004

5.3.2 Caracterización socioeconómica de la población desplazada en Bogotá

Con relación a la agrupación por edades, la población desplazada en su mayoría, tanto como en género masculino (27,8%) y femenino (26,3%), se concentra en los grupos etáreos menores de 10 años y jóvenes hasta de 20 años, para quienes la política debe priorizar su atención.

GRÁFICA N° 5. Grupos etáreos de la población desplazada según género

GRUPOS ETAREOS DE LA POBLACIÓN DESPLAZADA SEGÚN GÉNERO

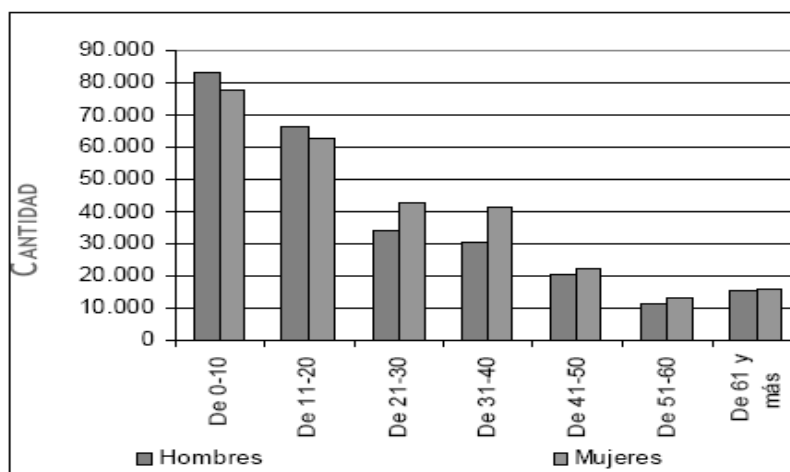

FUENTE: Impacto del Desplazamiento en el Distrito Capital, informe 2004

Un asunto crucial para las posibilidades de reasentamiento de la población desplazada se relaciona con su ocupación. Las mujeres, población mayoritaria, desarrollan actividades predominantemente relacionadas con el estudio (25,3%) y los oficios del hogar (22,3%), excluyendo los menores de edad (17,2%). Entre el grupo de mujeres que se encuentra trabajando (14,1%), las posiciones ocupacionales más representativas corresponden a empleada/ obrera particular (50%) y trabajadora independiente (31%), en las ramas de actividad económica de servicios y comercio.

Por su parte, los hombres, excluyendo a los menores de edad (19,3%), desarrollan actividades básicamente relacionadas con el estudio (26,7%), y en busca de trabajo (21,6%). Entre los que se encuentran trabajando (21,1%), la posición ocupacional predominante es la de empleado/obrero particular (83%), la cual desempeñan en las ramas de actividad de servicios, construcción y comercio.

GRÁFICA Nº 6. Actividad actual de la población desplazada masculina

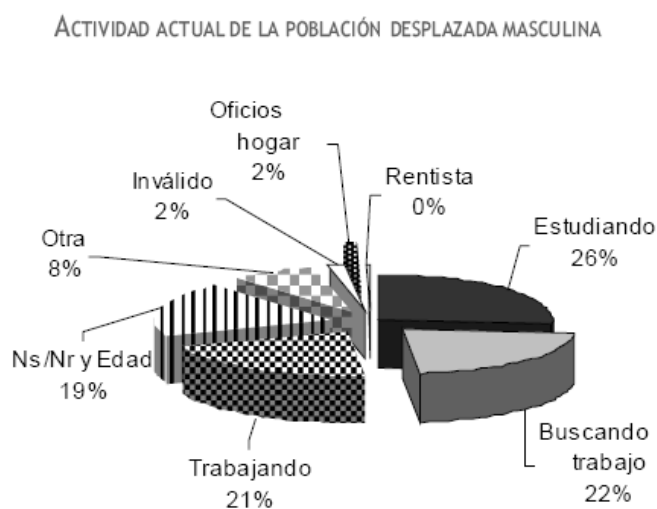

FUENTE: Impacto del Desplazamiento en el Distrito Capital, informe 2004

5.3.3 Percepción de las localidades receptoras

El principal impacto que se encuentra en las localidades receptoras tiene que ver con las crecientes demandas sociales que el desplazamiento trae consigo, y que el aparato público se muestra incapaz de atender adecuadamente. Ello genera una suerte de competencia por la oferta de servicios sociales básicos entre los denominados “pobres históricos” y la población que se registra como desplazada. Igualmente, se identifica una creciente demanda de empleo e ingresos, mayor competencia por conseguirlos, así como el incremento de la informalidad y los bajos salarios en este mercado. Esto trae como consecuencia problemas de registro de la población desplazada.

Otra percepción muy común en las localidades receptoras tiene que ver con el impacto que el desplazamiento genera en términos de una mayor ocupación desordenada del espacio público y la conflictividad en las calles entre vendedores establecidos y recién llegados. Así mismo, se registra un incremento en el déficit vivienda de interés social y de los índices de hacinamiento, lo que trae disputas por la oferta pública entre pobladores históricos y en situación de desplazamiento. Finalmente, las actitudes de segregación y estigmatización hacia la población desplazada, se ven reforzadas por la percepción equivocada del incremento de la inseguridad en la ciudad.

5.3.4 Localidad de Bosa, una de las principales localidades receptoras

Localidades como Ciudad Bolívar, Kennedy, Bosa y Usme son los principales focos de asentamiento de población desplazada por la violencia en Bogotá. Debido a la estratificación de las mismas, estas localidades suelen ofrecer a las personas desplazadas facilidades de asentamiento, desarrollo y empleo. Siendo la localidad de Bosa base para esta investigación, a continuación se mostrarán aspectos importantes de referencia para conocer mejor la zona de estudio.

5.3.4.1 Caracterización³⁶

Aspectos físicos: localización y extensión

La localidad de Bosa se ubica en el sur occidente de la ciudad y tiene los siguientes límites:

- Norte: con la localidad de Kennedy
- Sur: con la localidad de Ciudad Bolívar y el municipio de Soacha
- Oriente: con las localidades de Kennedy y Ciudad Bolívar
- Occidente: con el municipio de Mosquera

³⁶ Marco histórico Bosa. Artículo de Internet. <http://www.teatrodelsur.org/apc-aa-files/fb5fb3c29249459a434c7a99342a11c7/marcohistoricoypoblacionbosa.doc>. Consulta 2008.

Bosa tiene una extensión total de 2.391,58 hectáreas (ha), de las cuales 1.929,20 se clasifican en suelo urbano, y 462,38 corresponden a suelo de expansión. La localidad de Bosa no tiene suelo rural.

Unidades de planeación zonal- UPZ-

Son unidades territoriales conformadas por un conjunto de barrios tanto en suelo urbano como en suelo de expansión, que mantienen unidad morfológica o funcional. Estas unidades son un instrumento de planeamiento a escala zonal y vecinal, que condiciona las políticas generales del plan en relación con las particulares de un conjunto de barrios.

Barrios por UPZ de Bosa

Al año 2.002, Bosa figura con un total de 330 barrios; en la siguiente tabla se presenta el número de barrios por cada UPZ de esta localidad. Las UPZ Bosa Occidental y Bosa Central figuran con el más alto número de barrios, con 163 y 107 respectivamente.

Necesidades básicas insatisfechas

Según este indicador se considera pobre aquella persona o familia en cuyas condiciones de vida se cumple al menos una de las siguientes características:

- Hogares que habitan en viviendas inadecuadas: expresa las carencias habitacionales referentes a las condiciones físicas de las viviendas.
- Hogares que habitan en viviendas sin servicios básicos: en este punto se analizan las carencias de servicios de agua potable y eliminación de excretas.
- Hogares en hacinamiento crítico: los hogares en cuya vivienda la relación personas por cuarto es superior a tres.
- Hogares con alta dependencia económica: hogares donde existen más de tres personas por ocupado y donde el jefe hubiera aprobado como máximo dos años de educación primaria.

- Hogares con ausentismo escolar con por lo menos un niño de 7 a 11 años, pariente del jefe del hogar que no asista a un centro de educación formal.
- Hogares en miseria son los que tienen dos o más de las características antes descritas.

Según los datos al año 2001, Bosa tiene proyectada 73.272 personas en situación de pobreza y 11.487 personas en situación de miseria. Es importante precisar que los niños entre 0 a 5 años y las mujeres entre los 15 y 49 años se catalogan como las poblaciones más pobres y en miseria.

5.3.4.2 Situación del desplazamiento en la localidad de Bosa³⁷

Se sabe que Bosa es una de las localidades receptoras de población en situación de desplazamiento forzado por violencia. En el año 2001 esta localidad fue la tercera después de ciudad Bolívar y Kennedy en cuanto a la llegada de familias en tal condición, con 463 (según los expertos en el tema el numero puede ser mucho mayor, pues una buena cantidad de personas y familias en situación de desplazamiento nunca se registraron por problemas de seguridad, desconocimiento de los derechos o dificultades administrativas).

Como lo afirma la Agencia Prensa Rural en un artículo de 2006, la población desplazada ha creado nuevas estructuras socioculturales y económicas dentro del espacio urbano. Como mecanismo de subsistencia recurre a las llamadas economías informales, como las ventas ambulantes, y, así mismo, colonizan y extienden los límites de la ciudad de manera permanente, lo cual no garantiza su acceso a condiciones mínimas de vida ni a los servicios públicos sociales.

Adicionalmente, muchas personas se han valido deshonestamente de una falsa situación de desplazamiento para generar en el resto de ciudadanos sentimientos de lástima o conmiseración, a fin de obtener ayuda económica de

³⁷ Bogotá: 500 familias desplazadas se toman parque de la localidad de Bosa. Periódico El Turbión. 23 de julio de 2006. tomado del sitio Web: <http://www.prensarural.org/turbion20060723.htm>

tipo asistencialista. Muchas de estas personas, que no tienen nada que ver con las personas en situación de desplazamiento, han agravado terriblemente el problema y las duras condiciones de vida de quienes han sido forzados a migrar y alejan las pocas ayudas existentes de las manos de quienes las necesitan realmente.

5.3.4.3 Unidades de Atención y Orientación a Población Desplazada - UAO

Debido al aumento progresivo de la población desplazada en la localidad y como parte del Acuerdo 2569 de 2000 "Por el cual se reglamenta parcialmente la Ley 387 de 1997, y se adoptan medidas para la prevención del desplazamiento forzado; la atención, protección, consolidación y esta estabilización socioeconómica de las personas en situación de desplazamiento interno por la violencia en la República de Colombia", se crean las UAO- Unidades de Atención y Orientación a Población Desplazada –. Esta institución facilitó el acceso a la población objeto de este estudio, por ello he aquí un poco de la labor que realizan las UAO y las propuestas que tienen para la población desplazada³⁸.

Las UAO son dependencias creadas y organizadas con personas especializadas para atender y resolver las inquietudes de la población desplazada. Allí le orientarán sobre como tener acceso a sus derechos.

- Derecho a ser registrado como personas en situación de desplazamiento.
- Derecho a tener documentos de identidad.
- Derecho a retornar a su lugar de origen o reubicarse en otro lugar
- Derecho a recibir atención humanitaria de emergencia.
- Derecho a la salud.

³⁸ Secretaría Distrital de Gobierno. Unidades de Atención y Orientación a Población Desplazada – UAO. Artículo de Internet
http://www.bogota.gov.co/portel/libreria/php/frame_detalle_scv.php?h_id=23792

**EXPERIENCIAS EMOCIONALES DE UN GRUPO DE HOMBRES
EN SITUACIÓN DE DESPLAZAMIENTO FORZADO POR LA VIOLENCIA**

- Derecho a la protección de la familia y la niñez.
- Derecho a la educación.
- Derecho a una vivienda digna.
- Derecho al trabajo.
- Derecho a la seguridad y protección.

La siguiente tabla ejemplifica la labor de la UAO de Bosa en la Atención de la Población desplazada en el primer semestre de 2006:

TABLA Nº 3: PERSONAS ATENDIDAS ENERO- MARZO 2006 UAO BOSA

PERSONAS ATENDIDAS ENERO MARZO 2006	Áreas de Reestablecimiento de Derechos	UAO
		Bosa
	Declaraciones recibidas por el Ministerio Público	191
AYUDA HUMANITARIA DE EMERGENCIA	Ayuda Humanitaria- Acción Social	649
	Ayuda Humanitaria-OPSR	198
	Bono de Emergencia- DABS	136
PROTECCION Y PREVENCIÓN	Orientaciones y remisiones a programas de protección de la familia y cuidado del menor- ICBF	20
	Orientaciones y remisiones Programas protección de la familia y cuidado del menor- DABS	6
	Orientación y Atención Psico social	110
RESTABLECIMIENTO SOCIOECONOMICO	Orientaciones y remisiones al Sistema de Seguridad Social en Salud	195
	Orientaciones y remisiones para los Centros de Educación Básica, Primaria y Media	261
	Orientaciones y remisiones a centros de educación no- técnica, técnica y superior	166
	Orientaciones sobre ofertas de Generación de Ingresos y emprendimientos	39
	Orientaciones en acceso a las políticas nacionales y distritales de vivienda	89
	Orientaciones y remisiones para obtención de documentos	79
	Orientaciones y remisiones para Tarjeta Militar provisional	120
	Inscripción y Verificación Programa Familias en Acción	3.595
	Otros	481
	TOTAL	6.335

Fuente: Secretaría Distrital de Gobierno. Unidades de Atención y Orientación a Población Desplazada – UAO.

6. METODOLOGÍA

6.1 Diseño y tipo de estudio

De acuerdo con la pregunta y los objetivos de esta investigación, acerca de las experiencias emocionales de un grupo de hombres en situación de desplazamiento forzado, es pertinente valerse del enfoque cualitativo en la medida en que éste, según Bonilla, Castro y Rodríguez (1995), permite un orden dinámico creado por la acción de los participantes cuyas significaciones e interpretaciones guían sus acciones, empleando conceptos sensibles por medio de los cuales se pueden capturar y preservar los significados y las prácticas de los participantes.

En concordancia con lo anterior, es importante abordar la temática desde un enfoque cualitativo, ya que éste recopila los acontecimientos, personajes, acciones y dinámicas de relación entre los sujetos y objetos de estudio privilegiando la complejidad del ser humano para de esta manera, realizar una aproximación global de las situaciones sociales para explorarlas, describirlas y comprenderlas (Bonilla, 1997)

Debido a que los participantes del estudio pertenecen y están inmersos en un contexto social y cultural que influye directa o indirectamente en sus experiencias y el impacto de mismas, la investigación no puede ser de corte lineal, sino que por el contrario debe permitir volver sobre la información y los datos recogidos, replanteándose y retroalimentándose la pregunta sin tener la necesidad de desechar el trabajo realizado, como lo exige un estudio cualitativo, en una línea de tiempo a lo largo del segundo semestre de 2006.

Las experiencias emocionales se evidencian en los relatos de las personas y es aquí donde se acude a la entrevista como estrategia metodológica

preferencial, ya que logra capturar los diferentes momentos de la situación de desplazamiento para su posterior interpretación.

En conclusión este estudio pretende, a través del análisis cualitativo, describir las experiencias emocionales de un grupo étnico poco conocido a este nivel, el masculino; puesto que, dicho anteriormente, no se tienen registros bibliográficos amplios y específicos sobre el impacto del desplazamiento en ellos a nivel emocional.

6.2 Escenarios

Población masculina adulta en situación de desplazamiento forzado asentados en la localidad de Bosa en el II semestre del 2006.

La población, asistentes a la Unidades de Atención y Orientación a Población Desplazada – UAO de Bosa, consisten aproximadamente en 6.000 personas mensuales que reciben atención de acuerdo con el Plan Nacional para la Atención Integral a la Población Desplazada por la Violencia. La población masculina atendida no es específica.

6.3 Participantes

5 hombres con rango de edad entre 21-40 que se encuentren en situación de desplazamiento forzado asentados en la localidad de Bosa en el II semestre del 2006. Para seleccionar el tamaño de la muestras se optó por un criterio de conveniencia para la autora, puesto que la obtención de la muestra fue complicada debido a las negativas de los hombres a participar del estudio, ligada esta negativa a temores respecto a dialogar demasiado de un tema que aún los mantenía expectantes y que no querían que otros supieran, también a reservas propias del sumario. Dentro del tiempo establecido para la realización de las entrevistas, se entrevistaron a 6 hombres, pero por fallas en el proceso de grabación de la última entrevista no pudo ser incluida en el estudio.

La muestra se seleccionó de forma aleatoria, de acuerdo a la disposición de los participantes al estudio y de su permanencia en la localidad por lo menos en el

El semestre de 2006. La aleatoriedad se fija en la escogencia de los participantes a modo de pregunta. Pregunté a varios hombres asistentes a la UOA de Bosa sobre la disposición que podrían tener para la elaboración de una pequeña entrevista, en donde ellos relatarían los sucesos en los que se vieron envueltos antes, durante y después del desplazamiento forzado enfatizando en las experiencias emocionales objeto del estudio; también se condicionó a la disponibilidad de tiempo de los candidatos; cosa que, habiéndoles explicado los motivos del estudio y encontrado una respuesta afirmativa a la participación del mismo, se incluyeron como muestra.

Se les abordó en la UAO de Bosa en días laborales de lunes a viernes con horarios de 8am a 5pm; explicándoles los objetivos del estudio y la confidencialidad del mismo con fines puramente académicos, conforme a la ley 911 del 2004 y a la Resolución 008430 de 1993. Los participantes aceptaron de forma voluntaria con previo consentimiento informado ser parte de la investigación con la narración de sus experiencias emocionales referentes al desplazamiento forzado.

6.4 Recolección de datos

La recolección de datos se hizo por medio de una entrevista semiestructurada (Ver anexo 2), a través de preguntas que promovieron la expresión y la narración de las experiencias emocionales de los participantes. En este sentido, las preguntas buscaron que los participantes hablasen de estados de ánimo, ideas, vivencias y sentimientos resultantes de los hechos sucedidos antes, durante y después del proceso de desplazamiento forzado.

6.4.1 Procedimiento

El procedimiento consto de los siguientes pasos:

La primera parte correspondió a la consecución de la información teórica pertinente al estudio, la estructuración de la metodología y el diseño del instrumento. También a esta fase correspondió el contacto con la UAO de Bosa

estableciendo contacto con las directivas del centro para pedir la autorización correspondiente a la realización del estudio. Haciendo posteriormente la selección de los sujetos de acuerdo a las características nombradas en el párrafo de participantes.

En la segunda parte se hace la selección de los participantes según su disponibilidad de tiempo y consentimiento de la entrevista, abordándolos en horario de asistencia como se dijo anteriormente y posterior a la realización de diligencias en la UAO. Se llevó a cabo la entrevista en las instalaciones de la UAO de Bosa, disponiendo de una oficina aislada donde los participantes contarán con la seguridad y privacidad necesarias para este estudio. El periodo de la entrevista fue máximo de una (1) hora, con excepción de uno de los entrevistados que tomó más tiempo, sin que ello fuera impedimento para su inclusión en el estudio. Se utilizó una grabadora para tomar las narraciones hechas por los participantes de manera fidedigna sin omitir detalles relevantes al estudio (previo consentimiento informado). A lo largo de la entrevista el participante tenía la opción de finalizar su intervención en cualquier momento o de omitir preguntas que no quisiera contestar, otorgándole plena confianza de su control en todo el tiempo de la entrevista.

La tercera parte constituye en el procesamiento de los datos obtenidos. A partir de este proceso se realizó el análisis desde las categorías y subcategorías propuestas.

Finalmente, se tuvo en cuenta la construcción teórica de la investigación, pues ésta permitió el contraste de los resultados obtenidos con las categorías de análisis y generar así una discusión final que de cuenta del proceso y de respuesta a los objetivos del estudio.

6.4.2 Diseño de variables

Variable	Sub-variable	Tipo	Unidad de medición
Condiciones Sociodemográficas	Edad	Cuantitativa	Número de años
	Escolaridad	Cuantitativa	Número de años (Cuántos años estudió)
	Procedencia	Cualitativa	De donde viene (urbana o rural; caliente o fría...)
	Episodios de desplazamiento forzado por la violencia	Cualitativa	-1 desplazamiento -2 o más desplazamientos
	Momento del episodio de desplazamiento forzado por la violencia	Cuantitativo	- Fecha del primer desplazamiento - Fecha del segundo desplazamiento - Fecha del último desplazamiento
Experiencias Emocionales	- Antes	Cualitativo	- Vivencias - Sentimientos - Estados de ánimo - Ideas
	- Durante	Cualitativo	- Vivencias - Sentimientos - Estados de ánimo - Ideas
	- Después	Cualitativo	- Vivencias - Sentimientos - Estados de ánimo - Ideas
	- Medidas de afrontamiento	Cualitativo	Las expresadas por las personas del estudio
	- Limitaciones encontradas	Cualitativo	Las expresadas por las personas del estudio
Tiempo: II semestre del 2006			
Lugar: local: localidad de Bosa (Bogotá D.C)			

6.5. Aspectos Éticos

Esta investigación puede representar un bajo riesgo para los participantes, de acuerdo a las normas científicas, técnicas y administrativas para la investigación en salud, estipuladas en la Resolución número 008430 de 1993, expedida por la Dirección de Desarrollo Científico y Tecnológico del Ministerio de Salud (Ministerio de la Protección Social); debido a que no se realizó ningún proceso que ponga en algún tipo de riesgo su salud.

Todos los sujetos del estudio fueron informados de la naturaleza y propósitos del mismo; dado que ésta no es una investigación que promete soluciones, ayuda, o promesa de ayuda humanitaria a esta población, las personas que no desearon pertenecer al estudio fueron respetados, así como los participantes que, en cualquier momento de la investigación, desearon retirarse o parar, pudieron hacerlo como sucedió en una de las entrevistas.

La información recolectada fue sujeta a un consentimiento informado (Ver anexo 3), el cual se entregó a los participantes del estudio, previa realización de la encuesta. Además que, se recalcó la confidencialidad y privacidad, puesto que sus nombres y otros datos relevantes pertenecientes a su identidad fueron ocultos para seguridad del participante.

Del mismo modo, se buscó que el ambiente en donde se realizaron las entrevistas fuera seguro y privado, para promover la comodidad y tranquilidad de los participantes, en dicho caso se contó con las instalaciones de la UAO de Bosa en donde se habilitó una habitación con puerta para facilitar la búsqueda privacidad.

El análisis de la información fue de carácter igualmente confidencial, a la par de la presentación de los resultados, donde los datos cualitativos únicamente responden a los objetivos planteados al inicio de la investigación, y no acarrear la exposición de la identidad del participante.

7. PRESENTACIÓN Y ANÁLISIS DE RESULTADOS

A continuación presento los resultados obtenidos a partir de las entrevistas realizadas a los participantes sobre sus experiencias emocionales antes, durante y después del desplazamiento forzado según sus sentimientos, ideas, estados de ánimo y vivencias en esos tres momentos.

Los participantes, en una entrevista semiestructurada, hablaron de las experiencias emocionales generadas por el desplazamiento. Para efectos prácticos de este estudio se diferenciarán a los entrevistados con una hache (**H**) y el número de la entrevista, por ejemplo (**02**).

7.1 SENTIMIENTOS

“Impresión que causan en el alma las cosas espirituales: el sentimiento del amor; un sentimiento de tristeza. Intuición o presentimiento confuso e irracional: tengo el sentimiento de que me engaña. Parte del ser humano opuesta a la inteligencia o razón. Más en pl.: dejarse llevar por los sentimientos; no tener sentimientos”³⁹.

7.1.1 ANTES

Antes del evento de desplazamiento los sentimientos de los participantes concordaban en el Bienestar y la Tranquilidad⁴⁰ que sentían o percibían de su situación, uno de los participantes proveniente de Pamplona (Norte de Santander) asoció este bienestar a la estabilidad económica: “*Bien, yo tenía mi casa propia, todo. Moto, carro... hmmm, yo tenía una vida... ya definida (sonríe) económicamente*”. (**H01**).

³⁹ Tomado de la página Web: <http://www.wordreference.com/definicion/sentimiento>

⁴⁰ “Estado de la persona que goza de buena salud física y mental, lo que le proporciona un sentimiento de satisfacción y tranquilidad. Estado de una persona cuyas condiciones económicas le permiten vivir con holgura”. Tomado de la página Web <http://es.thefreedictionary.com/BIENESTAR>

Dos participantes, provenientes de El Pital, Pitalito, y Palermo, Magdalena respectivamente, asociaron su tranquilidad a no haber tenido problemas con nadie: *“Yo vivía bien, no tenía problemas con ninguno, no estaba peleando con nadie”*. (H02). *“No mi vida era normal, no tenía ninguna clase de problema”*. (H04). Otro entrevistado, proveniente de Caparrapí, Cundinamarca, apoyó su tranquilidad en el hecho de estar estudiando en ese momento: *“Estudiaba, estaba en la escuela, eso era calmado todo”*. (H03).

Pero en el proceso de narración de los hechos, el (H01) manifestó haber sentido miedo⁴¹ debido al enfrentamiento de paramilitares y guerrilla en su población y la posible colaboración que prestaría al ejército como informante: *“Yo he visto matar a gente por eso y yo le dije que esa forma de vivir no, y me obligan a hacer eso... yo me imagino que habrá gente capacitada para eso de ser informante en vez de estar exponiendo a la población civil, un poco de brutos ahí para que se hagan matar. Y ahí quedo, que de todas maneras llamara y yo le dije ahí se quedará esperando hermano... Porque usted ya se viene porque lo van a matar y aquí es peor mirando a todo el mundo, porque uno dice hay huepu* que uno no se vaya a encontrar con nadie conocido porque que tal que ese paciente diga que estoy acá y me matan”* (H01).

Cada participante identificó sus sentimientos antes del desplazamiento forzado, cada quien dependiendo del lugar de procedencia y la situación del conflicto armado allí presente. Aunque prevalece la visión de tranquilidad y bienestar de la vida antes del desplazamiento, el último participante, proveniente de Yopal, Casanare, no puede obviar la nostalgia⁴² que le produce recordar su vida antes de ese hecho: *“No pues, imagínese muy elegante porque uno en su finca donde tiene todo o sea la comodidad de uno, pues en el campo pero uno vive muy bien porque uno que tiene su familia y todo sus cosas es muy verraco a llegar a este momento por decir algo. Muy triste”*. (H05).

⁴¹ “El miedo es una emoción caracterizada por un intenso sentimiento habitualmente desagradable, provocado por la percepción de un peligro, real o supuesto, presente o futuro. Es una emoción primaria que se deriva de la aversión natural al riesgo o la amenaza, y se manifiesta tanto en los animales como en el ser humano”. Tomado de la página Web <http://es.wikipedia.org/wiki/Miedo>

⁴² “Sentimiento de pena o tristeza que produce la ausencia de la patria o de las personas queridas. Tristeza melancólica por el recuerdo de un bien perdido”. Tomado de la página Web <http://www.wordreference.com/definicion/nostalgia>

7.1.2 DURANTE (Salida)

Durante el evento de desplazamiento, más específicamente durante la salida, los participantes manifiestan el miedo como un común denominador, debido a la forma como fueron obligados a abandonarlo todo para salvar la vida: *“Pues asustado, porque uno sale de una parte y vienen a buscarlo a uno otra vez”*. (H02). *“Afortunadamente en ese momento no me encontraba estaba la hija mía pero se la querían llevar porque pues en el momento estaba con un bebé pequeñito y pues les dio pesar, pero nos dieron 4 horas para que mejor dicho ni nos volvieran a ver ahí. Entonces pues en ese momento yo ni puede pasar a la casa ni nada tuve que desplazarme de una forma... como le digo yo... muy tenaz”* (H05).

También el miedo se expresaba en el ofrecimiento de ingresar a las filas del grupo al margen de la ley que prevalecía en la región por medio de un sueldo: *“Me dijeron que me iban a pagar, que me daban 480.000, pero a mí me daba miedo porque yo tengo 2 hijos”*. (H03).

En el ambiente queda un aire de tristeza⁴³ por lo que conlleva tomar una decisión así: *“pasar de un hombre normal a nada, eso es estar en nada hermano (aspecto de tristeza)”*. (H01). *“Pues uno lo primero que piensa es en la familia, los hijos, los pequeños, gente inocente que pues uno no ha tenido totalmente que ver en el conflicto y sentirse uno como si estuviera metido en eso es muy triste, muy deprimido”*.(H05).

La impotencia y el desarraigo⁴⁴ son categorías que se entremezclan en el momento de la salida al no poder hacer nada para defenderse o detener esa situación: *“Cuando en el momento que lo desplazan a uno es difícil porque es una situación que lo pone a uno contra la espada y la pared uno no sabe qué hacer en ese momento y uno lucha no tanto por la vida de uno sino por la de su familia, los niños, si me entiendes”*. (H04). *“Pues muy mal porque de todas*

⁴³ “La tristeza es una de las emociones básicas (no natales) del ser humano, junto con el miedo, la ira, el asco, la alegría y la sorpresa. Estado afectivo provocado por un decaimiento de la moral. Es la expresión del dolor afectivo mediante el llanto, el rostro abatido, la falta de apetito, etc.” (WIKIPEDIA).

⁴⁴ “Extracción de raíz de una planta o árbol. Echar, apartar a alguien de donde vive y tiene su círculo afectivo” (WORD REFERENCE).

maneras uno acostumbrado a y ya pues casi confiando de que todo estaba bien y una tiene como esa esperanza de que uno va a poder volver como a poder al menos trabajar sacar su familia adelante y llegar a un término, muy impresionante”.(H05).

Y la nostalgia, presente y firme en este momento del desplazamiento queda reflejada en lo que dejado atrás y lo que también vendrá más adelante: *“Pero a él se lo llevaron, porque él se quedó y se lo llevaron, vinieron por él como a las 7 de la mañana y se lo llevaron. Él se quedó, dijo que eso a él no se lo llevaban y... se quedó ahí”.* (H03). *“Y la situación de que lo desplacen a uno es fuerte osea a nivel emocional, eh, moral porque eso es un golpe que a uno lo coge y lo estremece es como si te tiraran al suelo y no te puedes levantar, es difícil, la vida le enseña a uno de que uno debe seguir tratando uno no debe enfrascarse ni quedarse, uno tiene que seguir es pa’ lante. Por que si uno se pone, como dice el dicho: si vives en el pasado nunca construirás el futuro”. Entonces ahí que, salir adelante soportando cualquier dificultad”.* (H04).

En esta etapa del desplazamiento, como lo afirma un estudio de Atención Psicosocial en Antioquia⁴⁵, toda esta red social que contextualiza la vida de la persona sometida a una situación de desplazamiento se disuelve y se pierde emergiendo la sensación de desamparo, desconfianza, ambivalencia e inseguridad. Cada participante se vio entre la espada y la pared por el, en algunos casos, inesperado suceso; orillados a pensar primero en sus vidas y la de sus familias antes que en luchar por sus bienes materiales; hay un salto al vacío, a lo desconocido. Los sentimientos que aparecen son de indefensión, pérdida de referencia o sea, inseguridad, abandono y desasosiego. La vida posiblemente idealizada de antes, en donde sus bienes materiales y las relaciones con los vecinos les daban seguridad y bienestar contrasta con la pérdida abrupta de esos bienes y el desarraigo de las prácticas heredadas y aprendidas, de lo que siempre ha sido conocido y propio, en un modo de verlo, de su identidad.

⁴⁵ Sistematización de Experiencias de Atención Psicosocial en Antioquia http://www.disaster-info.net/desplazados/informes/ops/sistematizacion/psiant19_04elementos.htm

7.1.3 DURANTE (Llegada)

Durante la llegada al sitio de recepción, los participantes manifiestan tristeza no por lo abandonado, sino por la actual situación de desamparo: *“Pues tristeza, eso da tristeza llegar y vivir ahí como arrimado, grave eso... (Silencio) uno tratando de llevar las cosas bien (...) Ahh, eso da tristeza (silencio) como decepcionado de la vida”*. (H01).

La impotencia y el desarraigo vuelven tomando más fuerza siendo expresadas por todos los participantes dependiendo de su situación: *“porque lo que más le causa a uno malestar y problemas psicológicos es eso, no estar haciendo nada. Porque usted ya se viene porque lo van a matar y aquí es peor mirando a todo el mundo, porque uno dice hay huepu* que uno no se vaya a encontrar con nadie conocido porque que tal que ese paciente diga que estoy acá y me matan”* (H01). *“Pues uno... se siente acomplejado, porque uno sin tener amigos o algo, entonces una señora me dijo [tranquilo que eso... yo le ayudo a conseguir trabajo] y uno de arrimado pues... la señora también pues bien porque ella es del Bienestar, entonces pues a uno no le da tan duro...”* (H02). *“Pues ahí bien por unos días, pero después ya no, la señora regañaba a los niños que porque tocaban algo, y ahí. Pues la señora nos recibió bien, con lástima y todo (sonríe)”*. (H03). *“Llegamos aquí a Bogotá, ni para comer, nada de ropa, nada de... mejor dicho. Nos quedamos 2 días en el Terminal durmiendo unos muchachos de la fundación... esperanza nos dieron ahí unas cobijitas mientras tanto”*. (H04). *“Pues mucho por que de todas formas uno por decir algo, uno no está acostumbrado llegar uno acá como sentirse uno amarrado porque uno no está enseñado a los hábitos de la ciudad uno no sabe como, no se ni siquiera leer, es muy verraco”*. (H05).

La nostalgia es un sentimiento que se instala en varios momentos de la situación de desplazamiento en los participantes, esta vez no es solo por lo que se tuvo y ya no, sino por lo que se está viviendo, por el recibimiento, por la familia: *“Tremendo, eso de tener definida su situación para vivir más tranquilo sus días, lo que todo el mundo aspira y tener que dejar todo, ir a buscar un*

mundo nuevo”. (H01). “Si hace como dos días aquí conseguí apartamento y ahorita trabajo y estoy trabajando, pero todo esto da es como nostalgia (ríe). Porque yo he visto personas que realmente... sin poder realizar algún oficio, si yo creo que el que más sufre es uno porque los niños todavía no saben por qué están sufriendo, no saben por qué están aguantando hambre, uno de padre tiene que saber todo eso”. (H02).

Sin embargo, no todos los sentimientos expresados por los participantes son internos, la sensación de discriminación por parte de la población receptora añade una cuota más a los sentimientos que pueden llegar a expresarse de una forma más abierta, siendo analizado por ellos mismos de la siguiente forma: *“Bien, yo fui bien recibido, recibí buena ayuda. No pues, no, yo casi nunca hablo con nadie por aquí”. (H02). “Pues ahí bien por unos días, pero después ya no, la señora regañaba a los niños que porque tocaban algo, y ahí” (H03). “Bueno, a nosotros los que nos encontramos en situación de desplazamiento nos discriminan por el hecho de ser desplazados, no se nos incriminan porque también hay muchos desplazados que son sin vergüenzas y no sé como que han hecho sus fechorías y tu sabes justos pagan por pecadores lo ven a uno que es un desplazado y piensan “no este man es un tráfuga” o algo así porque alguno se portó así entonces piensan que todos somos así. La gente de aquí de Bogotá es como muy prevenida con el desplazado. Entonces piensan que les vas a pedir comida o plata y yo no... uno tiene que cuidar su dignidad y no voy a ponerme un cartel “soy desplazado denme comida” porque no”. (H04).*

Durante la llegada al sitio de recepción hay un transito entre la nueva y la antigua situación de vida, en donde la resignación es una sensación inherente y la adaptación se levanta como una montaña a escalar siendo la cima la visualización de un futuro diferente. Como lo expresa el estudio de Antioquia anteriormente referenciado, la sensación en esta etapa del desplazamiento es de añoranza por lo perdido y esta sensación se manifiesta en una profunda depresión, se reconoce el valor de la vida, motivo por el cual se huyó y se tiene

conciencia de la muerte como posibilidad permanente de la situación e la persona desplazada. “Esta situación no permite la concentración en una idea diferente a la preocupación, es difícil que se puedan ocupar en algo "productivo", especialmente en el caso de los hombres” ⁴⁶. Entonces la necesidad de conseguir un techo y una fuente de ingresos se hace imprescindible y el tiempo algunas veces se vuelve un factor estresante que aumenta el impacto psicológico en la persona. La discriminación podría verse como una sensación real y ficticia a la vez, las miradas de desconfianza rozan con la buena actitud o la disposición para trabajar de los participantes, ser una fuente de incomodidad y poco apoyo económico parece ser muy desesperante para ellos.

7.1.4 DESPUÉS

Después del suceso de desplazamiento, los participantes expresan una necesidad de adaptación⁴⁷ a la ciudad, a un nuevo ambiente, sintiendo la incomodidad de los recién llegados, pero al parecer optimistas de lo que viene en el futuro: *“Pues primero agradecido con Dios por tener la vida, teniendo la vida y bien de salud y estar con mi hija, uno trata de... aguantado pero no acostumbrado. (Ríe)”*. (H01). *“Pues la verdad... bien porque no me dio duro la venida, ya conseguí trabajo (sonríe) pues yo me siento bien, pues... no me dio dura la llegada, ya asimile eso, hago de cuenta que me pasé de una parte a otra y ya”*. (H02). *“Bueno actualmente te diré que ya la cosa del desplazamiento es cuestión del pasado cosa que hay que mirar hacia el futuro, seguir adelante. O sea, a pesar de las adversidades uno tiene que afrontarlas, vivir siempre dignamente y no conformarse con lo que tiene”*. (H04). *“Pues al menos sentí que quizás estaba un poco más libre de los riesgos que uno puede presentar estando donde a uno lo acaban de amenazar de muerte y que lo buscan exactamente para matarlo porque para nada más lo buscan. Entonces al*

⁴⁶ Citado por: **Ibíd.**

⁴⁷ “Acomodación o ajuste de una cosa a otra. Transformación de un objeto o de un mecanismo para que desempeñe funciones distintas de aquellas para las que fue construido. Adquisición de lo necesario para acomodarse mental y físicamente a diversas circunstancias” (WORD REFERENCE).

menos un poco más de libertad, vuelve uno como que parece que uno sigue teniendo vida". (H05).

Conforme al comportamiento usual de un extranjero los participantes se ven enfrentados a una realidad, que puede verse transformada drásticamente por las circunstancias al espejo de sus antiguas vidas, la añoranza de lo que se tuvo versus lo que se tiene ahora. Los sentimientos en esta etapa, según los entrevistados, son de aparente nostalgia de su vida pasada, aparente tranquilidad porque ya pasó lo más duro y también el agradecimiento a Dios por tenerlos con vida a pesar de todo. Contrastan sin duda estos sentimientos, mezclados con el ambiente de la ciudad que le abre las puertas entre comillas para que se refugien en sus calles, por eso los participantes relatan esas formas de afrontamiento que han construido derivadas de diversos problemas, siempre con la consigna de seguir adelante.

7.1.5 OTROS SENTIMIENTOS

No todas las categorías construidas con base en las narrativas pueden ser relacionadas entre los participantes de la entrevista, ya que tienen puntos de vista y comentarios diferentes, estas son otras categorías que no se acoplan al general pero que deben ser tenidas en cuenta.

Algunos expresan la necesidad de trabajar, de sentirse útiles y de traer el pan a la mesa, en dicha situación la laboriosidad se vislumbra con los siguientes comentarios: *"No pues,... como comprarme un carro para trabajar con él, a mí me gustaría hablar en Acción Social a ver que, ahí con una platica que ya tengo ahorrada con otro ahorritos que tengo, a ver que. Poner un negocio o un pues pa' ser comerciante ahí con el carrito. Y pues seguir trabajando por mi propia cuenta entonces. Esa es la verdad. Uno va comprando cositas y va recuperando lo que tenía allá". (H02). "Con ganas de conseguir trabajo" (H03). "Pues bien, a pesar de todo sí, uno se siente como más libre, tranquilo, pues ya no lo están persiguiendo sí, entonces uno como que ya se siente mejor, pero pues uno se preocupa no, porque por ejemplo el amigo nos está dejando quedar ahí, pero uno pues tiene que empezar a aportar y pues sin un trabajo*

como si, yo si quisiera es como conseguirme un trabajito rápido a ver, mientras a ver si me ayudan aquí como desplazado pues mientras tanto tratar de trabajar en algo pa' sentirse útil, pa' aportar al rancho (ríe)". (H05). Otros manifiestan alivio al estar a salvo bajo un techo, sin obviar que sigue siendo dura la situación: *"Pues gracias a Dios estoy en la finquita del amigo y pues ahí vamos pero está duro todo". (H05).* Un entrevistado expresa que siente un abandono por parte del Gobierno frente a su situación: *"Puse el caso solicitando las ayudas humanitarias o sea todos los beneficios que tiene uno como población desplazada, pero nunca me contestaron eso simplemente me dieron las ayudas de opción vida". (H04).* Así mismo confiesa el sufrimiento de una enfermedad que lo aqueja y que agudiza su situación: *"Bueno, aquí he tenido como dos o tres recaídas porque cuando uno llega acá uno no puede comer lo que necesita una dieta especial... empeorando nuestra enfermedad, debido a los trabajos que tenemos que hacer, el clima, un entorno diferente no es lo mismo que estar en la costa". (H04).*

Sin duda, uno de los golpes psicosociales más fuertes para el hombre en situación de desplazamiento es el de la dificultad para conseguir trabajo, una esencia del hombre que debe sostener a su familia prevalece aunque los tiempos han cambiado un poco, distribuyendo las cargas entre hombre y mujer. Pero un hombre "desocupado" siempre causa impresiones encontradas, y la necesidad de ser útiles al poder alimentar a su familia y aportar a los gastos diarios, según lo manifiestan los entrevistados, será una constante en sus vidas. Como lo comenta el estudio Psicosocial de Antioquia, para las personas la situación de desplazamiento "no permite la concentración en una idea diferente a la preocupación, es difícil que se puedan ocupar en algo "productivo", especialmente en el caso de los hombres".

7.2 IDEAS

“Primero y más obvio de los actos del entendimiento, que se limita al simple conocimiento de algo. Imagen o representación que del objeto percibido queda en la mente. Conocimiento puro, racional, debido a las naturales condiciones de nuestro entendimiento”⁴⁸.

7.2.1 ANTES

Cada participante expresa sus **ideas referente a sus vidas** antes del desplazamiento forzado, obteniendo estas respuestas: “*Bien, yo tenía mi casa propia, todo. Moto, carro... hmmm, yo tenía una vida... ya definida (sonríe) económicamente*”. (H01). “*Yo vivía bien, no tenía problemas con ninguno, no estaba peleando con nadie. Yo tenía una finca partida, compartida, y yo le daba información al patrón sobre la finca*”. (H02). “*Estudiaba, estaba en la escuela, eso era calmado todo*”. (H03). “*No mi vida era normal, no tenía ninguna clase de problema, simplemente el problema de salud y, lastimosamente me tocó irme de Carmona porque mamá, el papá, al él también lo desplazaron, entregó unas tierras, unas parcelas. Pero a raíz de eso, de que ella fue a reclamar lo de él y esa cuestión entonces se enteraron de un negocio, no sé, y nos desplazaron*”.(H04). “*No pues, imagínese muy elegante porque uno en su finca donde tiene todo o sea la comodidad de uno, pues en el campo pero uno vive muy bien porque uno que tiene su familia y todo sus cosas es muy berraco a llegar a este momento por decir algo. Muy triste*”. (H05). Una entrevistado comenta sus percepciones frente a las confusiones entre colaboradores del ejército y de la guerrilla: “*A mí me lo dijeron, ahí tratan de involucrarlo a uno, igual terminan involucrándolo. Uno le bota la papa caliente a uno y el otro al otro, y los unos piensan que uno le informa al uno y el otro al otro*”. (H01).

Antes, según las narrativas, la vida de los participantes era tranquila, la estabilidad económica jugaba un papel muy importante y dicha estabilidad les daba una idea de estar bien. La unidad familiar también se vislumbra en los

⁴⁸ DICCIONARIO DE LA REAL ACADEMIA ESPAÑOLA Tomado del sitio Web:
<http://www.rae2.es/idea>.

comentarios, pero siempre aparece una expresión de amargura en sus rostros cuando recuerdan esos momentos. Debo pronunciar que algunas expresiones mostraban la nostalgia de lo perdido y el sinsabor de estar vivos pero sin nada, “*es muy berraco*” como comentaba (H05).

7.2.2 DURANTE (Salida)

Cada participante tiene su historia y su forma de narrarla, ellos tuvieron la oportunidad de contar su experiencia acerca de las posibles **razones del desplazamiento**, su propia visión del conflicto: “*pero la realidad es toda la gente que han matado y de eso es lo que está lleno el país, de gente inocente, pero pa’ ellos deben, pa’ ellos deben porque no estuvo de acuerdo con sus pensamientos, con sus ideales y este hijuep* que, pero eso, no, eso es catastrófico, eso le crea hasta un problema psicológico, de nervios, de todo*” (H01). “*Porque me amenazaron los paramilitares allá en Pitalito, primero fue en El Pital y después me cayeron ahí a las 2 de la tarde, me siguieron porque eran los mismos de la primera vez. Me dijeron que tenía 12 horas de plazo para irme, entonces cogí mis chiritos, mi mujer y mis dos niñas ahí con algunas cobijas y ya, cogimos un bus y nos vinimos, a la hora ya estaba despegando de Pitalito*”. (H02).

Se retoma lo comentado por uno de los participantes, en donde el sueldo por sus servicios no fue suficiente para convencerlo de no huir: “*Porque me iban a llevar a mí, eso fueron a “charlar”, ahí con las armas pero, me dijeron que me iban a pagar, que me daban 480.000, pero a mí me daba miedo porque yo tengo 2 hijos*”. (H03).

“*Lo que pasa es que la parcela donde estábamos nosotros delimitaba supuestamente con el puerto que van a construir en Palermo y como las tierras son paramilitares ellos nos sacaron de la parcela, nosotros nos fuimos al caserío y nos quedamos viviendo ahí, lo que pasa es que, cómo te explico, nosotros terminamos pagando por acontecimiento de que los políticos de la costa tiene sus conexiones con los paramilitares y tú debes saber que el*

Gobernador del Magdalena que es Trino Luna Correa fue cambiado de la gobernación del Magdalena porque tenía conexiones con los paramilitares y supuestamente esos terrenos estaban metidos dentro de las 10.000 hectáreas de Jorge 40 que le entregó la gobernación del Magdalena”.(H04). Con más detalle este entrevistado establece su postura con respecto al Gobierno y los paramilitares, no se entrará en discusión.

Sabiendo que sus vidas y las de sus familias estaban en peligro, los entrevistados elaboraron estrategias de huida para escapar de sus perseguidores, estas son sus **ideas de escape**: *“No pues, lo único que pensé fue en salvar a mis hijos, a mi familia. Entonces cogí mis chiritos, mi mujer y mis dos niñas ahí con algunas cobijas y ya, cogimos un bus y nos vinimos, a la hora ya estaba despegando de Pitalito”.* (H02). *“Y no porque de todas maneras ellos se venía llevando a toda la gente, cuando la señora que vivía aquí al pie de nosotros dijo que ya al hijo se lo habían llevado. Entonces me dijo que me fuera”* (H03). *“Y salimos al puerto y en el puerto no nos dejaron montar, dijeron que por ahí no podíamos pasar porque como ya eran después de las 6 de la tarde entonces no dejan pasar por ahí porque el que pase por ahí lo levantan a tiro. Entonces bueno, nosotros fuimos donde un vecino que es pescador y él nos dijo, “bueno yo los puedo pasar, aja arriesgándome yo también pero no vayan a decir que yo los ayudé ni nada porque... y me regalaron 3 mil pesos, me dijeron que cogiera un bus y que me fuera a Barranquilla, como yo conozco Barranquilla, y la mayor parte de mi vida viví en Barranquilla. Bueno así fue, entonces llegamos a Barranquilla con los niños y todo, entonces yo no llegué a la casa, porque como el problema es que de allá nos sacaron entonces ya se supo acá los paramilitares supuestamente fueron a buscarnos allá y como la orden de ellos también fue que desaparecernos entonces nunca denunciarnos la cuestión de las tierras que nos habían quitado, de las parcelas”.* (H04). *“Pues como yo no estaba cuando vinieron a buscarme entonces pues la señora mía me llamó y yo en ese momento estaba en una finca donde mi papá trabajando y enseguida me tocó salirme a pie una cantidad de terreno que me tocó andar para salir a donde coge uno carro para acá para Bogotá porque*

pues no hallé otra alternativa y pues ya ella se fue enseguida ya que yo estuve acá ella armó viaje y se vino". (H05).

Ninguno de los participantes tuvo mucho tiempo para pensar en lo que debían hacer, la vida de ellos y sus familias primaba más que cualquier otra cosa, a todos le fueron otorgados de algunos minutos a unas cuantas horas para abandonarlo todo, la violencia con que fueron desplazados se reflejó en sus rostros el día de la entrevista, los puede ver sin palabras; no necesitaban lloran profusamente para demostrar lo duro que fue para ellos este acontecimiento.

7.2.3 DURANTE (Llegada)

Como hombres cabeza de hogar, los participantes al llegar a la ciudad se encuentran con sus peores pruebas, el desempleo. Aquí algunos de sus comentarios con respecto a las **ideas de trabajo**: *"Y aquí por ejemplo favor la ayuda del Estado, entonces yo le preguntaba a la doctora, y ella bueno entonces se le va a dar una ayuda de tres meses y yo le decía "bueno doctora pero si quiere déme la ayuda pero yo quiero es una opción laboral, déme un plante pa' ponerme a trabajar yo con eso me defiendo trabajando. Si yo desde el principio, si el concepto mío es claro pues uno dice "que se sigan matando ahí, yo voy a hacer mi vida y que Dios me ayude" mientras tenga vida y salud, pues...". (H01).*

Como lo expresa (H01), la necesidad de los entrevistados es conseguir un empleo o cualquier capital para comenzar de nuevo, pero en un primer momento, según lo establece la Ley N° 387 del 18 de julio de 1997, lo inicial a lo que puede acceder una persona en situación de desplazamiento, declarando con antelación los motivos del suceso, es a una Ayuda Humanitaria de Emergencia, donde por tres meses se le otorga un subsidio de alimentación, vestido y vivienda para su sostenimiento mientras es incluido en el Sistema Único de Registro. Pero bueno, para un comerciante acostumbrado a trabajar y auto sostenerse, depender del Estado parece ser incomodo. Sin embargo, también manifiesta ganas de seguir adelante y sobrepasar esta transitoria situación.

7.2.4 DESPUÉS

Las **ideas sobre el trabajo** prevalecen en esta etapa, pues son aquí donde toman forma, para ilustrarlo mejor, los participantes expresaron: *“Trabajo en un lavadero de carga. Me ha ido bien, ya llego a la casa con plata así que (ríe), bien. Buena gente el patrón. (H02). “Pues buscar trabajo y quedarme aquí a vivir”. (H03).*

Uno de los participantes, debido a su enfermedad, manifiesta haber tenido problemas para conseguir un empleo: *“El problema estaba en que como yo soy insulino dependiente nadie quiere contratar a alguien así porque por ejemplo cuando tienen trabajo me mandaron a hacer los exámenes médicos cuando me hicieron los exámenes me dijeron que no, para afiliarte al seguro tienes que renunciar a la diabetes porque nosotros no te podemos cubrir eso entonces que me van a afiliar si la gracia es para que me cubran la necesidad de la insulina entonces ellos prefirieron mejor recomendarle al gerente de la empresa que no me contratara porque no le servía como trabajador”. (H04).* Pero también tiene ideas para sobrellevar estas dificultades: *“No radicarme como persona, buscar alternativas de empleo, una microempresa para auto sostenerme porque uno no puede estar viviendo de fantasías, ves”. (H04).*

Pero el último entrevistado deja entrever que no siempre las intenciones son lo único que cuenta para conseguir trabajo: *“Y pues el trabajo que eso si ha sido difícil porque a penas lo conocen a uno donde estoy viviendo y uno solo sabe sembrar y lo del campo sí, y venir a trabajar aquí es duro”. (H05).*

Una de las más duras pruebas que tiene que enfrentar una persona en situación de desplazamiento es llegar a la ciudad. Los participantes opinan sobre sus **ideas de la ciudad:**

“La inseguridad y de pronto no conocer la ciudad, porque es una ciudad muy grande, y ahora buscar una dirección hmmm... más perdido que un berraco (sonríe) todo, todo el peligro que genera venir de un pueblo donde todo el mundo se conoce, se podían dejar las puertas abiertas, dejaba la moto por ahí, y aquí a ponerse las pilas, en si la violencia porque la ciudad es grande y no se

ve, pero las descomposición de valores morales y religiosos es lo mucho lo que yo me quedo asombrado. Yo pensaba que la mejor educación se daba en la ciudad, pero ahora veo son problemas de drogadicción, de robo. Pues vamos a ver hasta dónde llegamos". (H01). Este participante deja entrever algunas problemáticas comunes de la ciudad, que ha visto en el tiempo que lleva de estadía. Recuerdo sus expresiones cuando me contaba su opinión, en verdad estaba asombrado de la inseguridad de la ciudad y las marcadas diferencias con su lugar de procedencia. Al igual que otro entrevistado, al que conseguir trabajo le ha sido difícil: *"Pues allá comía y dormía bien, aquí si uno no trabaja pues... no se consigue casi comida". (H03).*

Pero hay otros que tratan de verle la cara positiva a su situación y que expresan tanto lo malo como lo bueno de la ciudad: *"Que aquí todo es comprado, ese es como el principal problema (ríe). Porque al principio lo del trabajo, pero gracias a Dios, pues, no me he acostado sin comer, ni yo ni mi familia, me ha ido bien, yo espero después trabajar por mi cuenta, son más como ventajas." (H02).* *"Pues los obstáculos más grandes han sido acostúmbreme acá porque uno ya tiene sus raíces, ser del campo, si y venir a vivir a la ciudad que ya tienen acá sus costumbres y uno pues adaptarse no, es difícil. Lo otro son los niños pues pal estudio, acabamos de llegar eso sí pero uno piensa, desde el frío que hace aquí no, y todo, a ellos les ha dado también muy duro. Pues que Bogotá es una ciudad grande, y pues tal vez uno puede conseguir un trabajito en algo, si, y pues para defenderse. Y lo malo pues como le dije pa mantener a la familia está como difícil y a veces hay cosas caras que uno allá conseguía casi gratis, si, en el mercado, pero bueno el caso es trabajar pa poder sostenernos". (H05).*

Un área tocada por este entrevistado sugiere el mal trato de algunas personas sobre él por ser de otra ciudad y por su enfermedad: *"De que es una ciudad, como es capital es muy centralista todo se encuentra aquí no hay que ir a otras partes. De pronto el trato de la gente, no hablo por todos, pero hay personas que lo juzgan mal no solo por ser desplazado sino por ser de la costa entonces*

dicen “no, este costeño es un borrachón es un flojo” cosas así y no es así. Primero no tomo por mi enfermedad, y segundo no soy flojo sino por mi enfermedad”. (H04).

Los participantes han relatado sus experiencias en distintas etapas del conflicto, entonces cualquier idea que se pueda desarrollar con respecto al **impacto del desplazamiento** en ellos, tendrá que basarse en sus propios comentarios, he aquí unos de ellos: *“Si claro, pues uno trata de adecuarse porque uno viene de allá y aquí que, uno viene a la boca del lobo (sonríe) pues si, porque uno conoce gente... cuando trabajé en comercio yo conocí personas. Porque usted dice vengo de Arauca entonces dicen “hijue* eso allá hay una mano de guerrilleros ni la hijue* allá”* (H01). *“Porque yo he visto personas que realmente...sin poder realizar ningún oficio, si yo creo que el que más sufre es uno porque los niños todavía no saben por qué están sufriendo, no saben por qué están aguantado hambre, uno de padre tiene que saber todo eso.* (H02).

Estos entrevistados describen su primer paso cuando llega a la ciudad, uno de ellos comentando que es difícil llegar a quedarse por un largo periodo de tiempo junto a un extraño: *“Lo primero, que no tenía dónde ubicarme, vine donde una amiga de la señora que nos dijo que nos viniéramos, que llegáramos aquí y nos quedamos con ella. Pero la señora esta más aburrída con nosotros, claro, teniéndonos ahí casi dos meses sin pagar arriendo, no es que no tengo tampoco pa’ eso, entonces ahí si... paila. Pues la señora nos recibió bien, con lástima y todo (sonríe)”.* (H03). El otro narra algunos hechos acerca de su búsqueda de ayuda por parte del Gobierno: *“Llegamos a la Personería, no me dejaron declarar porque ya estaba el cupo lleno, osea, como a nosotros nos tocó llegar a pie a la Personería, perdón a la Defensoría, entonces nos aplazaron para el día siguiente. Qué pasó, que como no pasamos pues nos quedamos ahí debajo de un techito, de pronto van subiendo unos funcionarios de Naciones Unidas que son los que revisan las declaraciones y dijeron “¿ya declararon?”, no ahoritica la personería a ver si le reciben la declaración, bueno así pues subimos al tercer o cuarto piso del*

*edificio, ahí nos atendió la doctora Carolina Gutiérrez, nos dijo, “no les puedo recibir la declaración ahora porque es muy tarde y eso se demora como una hora y ya son las 5 de la tarde, entonces, lo único que puedo hacer es mandarlos para un albergue y que allá los manden a declarar ya sea aquí o sea en la defensoría” y yo le dije “no que ya nos dieron la cita para mañana a las 8 de la mañana aquí en la defendería del pueblo”. Bueno ahí me puso en una patrulla ahí con un policía y un conductor a **la casa del migrante**, de ahí salí temprano, declaré, que fue el 16 de noviembre y hasta el momento, qué pasó que las hermanitas nos tuvieron como hasta el 17 -18 algo así y me dijeron, bueno, le vamos a colaborar con un mes de arriendo de una pieza por lo pronto y les vamos a dar un complemento, unas colchonetas y así”. (H04).*

Pero su travesía no termina allí, también narra sus experiencias tratando de conseguir una casa en arriendo: *“En Palestina conseguí una pieza, 120.000 con los servicios incluidos, bueno, entonces me tocó decirle una mentira, porque éramos 5 y le dije que éramos 4, bueno qué paso, que nos mudamos al día siguiente con las cositas que nos dieron las hermanas y eso llegamos entonces el problema es que éramos 5, entonces le dije que, como uno de los pequeños es discapacitado, sufre Síndrome de Down entonces que veníamos para operarlo, la idea era no decirle que éramos desplazados o si no, no nos arrienda, entonces la supuesta mentira era que lo habíamos traído precisamente para venirlo a operar, qué pasó, que cuando ella ya vio que el tiempo pasaba, 15 días, 20 días y no habíamos hecho ninguna gestión con el niño entonces nos dijo “aja pero no que el niño iba permanecer hospitalizado”*. Nuestro último entrevistado narra los problemas que ha tenido por ya haber padecido un evento de desplazamiento antes del actual: *“Cogí carro cogí una flota que venía directa acá y llegué acá donde un familiar y así por allá me llevó a la finca de un amigo porque él tampoco tiene donde, escasitamente para él. Y en este momento estoy en una finca por ahí porque tengo, me dan la posada y eso aquí no he recibido ninguna especie de ayuda por que yo ya era desplazado entonces ya no tenía derecho a ninguna de las cuestiones y pues eso me ha tenido muy mal porque imagínese”. (H05).*

La esperanza de algo mejor con el tiempo se establece en las mentes de los participantes, quienes de forma positiva expresan sus **ideas sobre el futuro** que les sobreviene, cercano o lejano: *“Ahorita lo que quiero es radicarme en Venezuela, pues tengo una familia allá, pero primero debo conseguir platica. También tratar de definir una situación sentimental, hay que pensar con cabeza fría y no con las (ríe). Y es que el hecho de ser desplazado a uno lo marca hasta en eso. Y pues radicarme allá y vivir con mi hija bien”.* **(H01)**. *“No pues... como comprarme un carro para trabajar con él, a mi me gustaría hablar en Acción Social a ver que, ahí con una platica que ya tengo ahorrada con otros ahorritos que tengo, a ver que. Poner un negocio o un pues pa’ ser comerciante ahí con el carrito. Y pues seguir trabajando por mi propia cuenta entonces. Esa es la verdad, uno va comprando cositas y va recuperando lo que tenía allá”.* **(H02)**. *“Pues buscar trabajo y quedarme aquí a vivir”.* **(H03)**. *“No radicarme como persona, buscar alternativas de empleo, una microempresa para auto sostenerme porque uno no puede estar viviendo de fantasías, ves”.* **(H04)**. *“Pues ya lo que queda es radicarme, lograr comprar una casita y vivir aquí en Bogotá porque ya volver a la finquita pues, yo si lo veo como difícil, eso sí yo soy realista, más bien si vamos a vivir tranquilos pues mejor radicarme aquí. Cierto”.* **(H05)**.

Todos concuerdan en algo, la idea es conseguir trabajo y comenzar otra vez, con la ayuda del Gobierno o con sus propias manos, pero los sentimientos derrotistas no se dejan ver ni en sus comentarios ni en sus expresiones, sus metas son claras y la fuerza que poseen, además del amor por sus familias, los hacen estar más optimistas sobre el futuro y con la mente fija en sus proyectos. Las ideas que prevalecen en la etapa Después del desplazamiento tienen que ver con el sitio de recepción, Bogotá; una ciudad que se ha acostumbrado a ver personas en aparente situación de desplazamiento en cada semáforo, y no es que la gente sea indiferente a este hecho, pero como hay gente que sufre también hay gente que se aprovecha de la situación, tal como lo manifiesta **(H04)** al decir *“hay muchos desplazados que son sin vergüenzas y no sé como*

que han hecho sus fechorías y tu sabes justos pagan por pecadores lo ven a uno que es un desplazado y piensan “no este man es un tráfuga” o algo así porque alguno se portó así entonces piensan que todos somos así”. Pero más allá de esa realidad, el deseo de trabajar y ser productivo predomina en cada uno de los participantes, pasando de ser una idea a ser una necesidad. También he podido saber lo difícil que es llegar a una ciudad desconocida y pretender que alguien te ayude en ese momento, los trámites, los papeles, las ayudas del Gobierno, todo parece tratar de opacar el impacto verdadero del desplazamiento sobre sus víctimas, haciéndolas olvidar indirectamente por un momento sus angustias para preocuparse por su porvenir. Pero a pesar de lo trémulo que pueda verse el ambiente, ellos mismos confirman sus ganas de salir adelante y dejar atrás ese pasado cruel, como lo expresa (H01): “yo voy a hacer mi vida y que Dios me ayude”.

7.2.5 OTRAS IDEAS

Hay más ideas que expresaron los participantes y que merecen ser mencionadas.

Uno de los participantes, que era comerciante, narra apartes de su **salida** y su interpretación sobre los hechos de violencia que se vivían en su pueblo: “*Uno pregunta pero qué hice yo, porque si usted obra mal dice pues sí la embarré mano pa’ qué. Pero no yo era muy cuidadoso precisamente por eso por los hijos y uno tiene los principios ya establecidos. Pero si uno ya sabía qué es lo malo y qué es lo bueno, que si obra mal pues mal le va, y el que no siembra nada pues no espera recoger nada. Usted debe ser claro*”. (H01). Y aunque pueda tratar de ser claro en sus posturas, al parecer en Pamplona (Norte de Santander) las **opciones de bandos** eran definidas: “*Si ahí, ahí en ese departamento hay influencia paramilitar obviamente usted tiene que moverse dentro de esos parámetros que ellos tengan, y si hay influencia guerrillera pues usted se mueve por esos parámetros. No es porque usted le guste o porque ahhh huepu* vacano estar metido ahí, sí porque si usted quiere estar ahí usted tiene que estar ahí al tanto de la cuestión de la rosca, estar*

metido en la rosca, porque si no pues igual es sapo (sonríe) si si si, las cosas que usted no comparta, si no es mi amigo es mi enemigo". (H01). Y también desarrolla la interpretación de las posturas de **otros frente a la guerra:** *"Porque ya si es de pronto una persona retirada o por ejemplo de culto religioso que yo fuese pues mmm hasta que salta la alegría y yo pienso que eso es lo que va a crear en Colombia inconformismos en todos los aspectos y aquí yo pienso que pasarán muchos años donde seguirán los grupos insurgentes, seguirá el paramilitarismo porque eso es lo que genera, la inconformidad de la gente. Si a usted a su papá lo mató la guerrilla usted no va a quedar muy contento con la guerrilla y si al caso fue el paramilitarismo o el ejército usted no va a quedar muy contento". (H01).*

Tanto al salir como al llegar la dirección hacia donde ir suele ser difícil de ver, así que algunos participante se han beneficiado de **seguir consejos** de otros para sobrevivir: *"Pues lo que me dijeron, que váyase pa' Bogotá que eso allá ayudan a la gente". (H03).* *"Como yo no conocía Bogotá, solo una vez que vine por un congreso nacional de historia en el 2000 pero no lo conocía muy bien, le pregunté a un vigilante "dónde puedo conseguir una pieza" me dijo "si coge de ahí pa' arriba vaya a Bosa que le queda más cerca y allá consigue pieza", entonces cogí un bus de Bosa y me bajé ahí hasta donde llegó, me bajé en el paradero y del paradero comencé a caminar y así fue, conseguí por acá en Palestina". (H04).*

Huir de una situación de violencia se presume un episodio traumático y a veces cuando ya se está seguro parecen haber **más peligros:** *"Pues venía en un bus y estaban haciendo un retén, pero pues no pararon el bus donde yo iba sino el de adelante (sonríe), yo tenía la cédula pero no". (H03).*

También se crean percepciones sobre cómo es **la acogida de la gente** cuando saben que son personas en situación de desplazamiento, tal cual lo manifiesta este participante: *"Bueno, a nosotros los que nos encontramos en situación de desplazamiento nos discriminan por el hecho de ser desplazados, no se nos incriminan porque también hay muchos desplazados que son sin vergüenzas y no sé como que han hecho sus fechorías y tu sabes justos pagan por pecadores lo ven a uno que es un desplazado y piensan "no este man es un*

tráfuga” o algo así porque alguno se portó así entonces piensan que todos somos así. La gente de aquí de Bogotá es como muy prevenida con el desplazado. Entonces piensan que les vas a pedir comida o plata y yo no... uno tiene que cuidar su dignidad y no voy a ponerme un cartel “soy desplazado denme comida” porque no”. (H04).

7.3 ESTADOS DE ÁNIMO

7.3.1 ANTES

Tranquilo, es un estado de ánimo apoyado en el sentimiento de tranquilidad, los participantes del estudio lo representan en su vida antes del desplazamiento forzado de la siguiente forma: *“Si yo trabajaba ahí, en un secadero de café, yo era el administrador.” (H02).* *“No mi vida era normal, no tenía ninguna clase de problema, simplemente el problema de salud”. (H04).* *“No pues, imagínese muy elegante porque uno en su finca donde tiene todo o sea la comodidad de uno, pues en el campo pero uno vive muy bien porque uno que tiene su familia y todo sus cosas es muy berraco a llegar a este momento por decir algo. Muy triste”. (H05).*

Algunos de los participantes manifestaron la preocupación y la **incertidumbre**⁴⁹ que los embargó por la situación de violencia en sus respectivas regiones, dos de ellos por eventos de desplazamiento anterior: *“Eh... deducen, hacen deducciones, dicen bueno: ese man entra al campo donde hay influencia guerrillera y no le hacen nada...(levanta la ceja en señal obviedad) ahí pasa algo, y igual pasa de allá, luego uno sale del campo y se va para el pueblo que es donde tiene su casa y ahí se preguntan y a ese man por qué no le hacen nada si hay tanta influencia paramilitar allá. Y entonces a raíz de eso empiezan a haber comentarios y pues uno... igualmente no tiene nada que ver pues sigue. Hasta que llega el momento en que... una parte o otra comienza usted a recibir amenazas y amenazas no, cosas directas”. (H01).* *“Si,*

⁴⁹ “Inseguridad, intranquilidad, inquietud o temor que produce alguna cosa” (WORD REFERENCE).

eso, pues la primera vez fue hace como 9 o 10 años, yo estaba chiquito, nos tocó salir de Caparrapí y nos vinimos para allá la loma... pero luego nos devolvimos a Caparrapí y ahora nos tocó irnos otra vez". (H03). "Una vez si tuve que desplazarme pero o sea por... no lo denunciemos, una vez por la guerrilla me tocó dejar la finca mía y luego de ahí irnos a la ciudad de Yopal. La segunda vez ya por los paramilitares estando en un lotecito de terrero que habíamos comprado ahí cerquita, pegadito de Yopal, y ahí nos desplazaron a todos, prácticamente todo el pueblo". (H05).

Como lo expuse anteriormente, algunos de los participantes han sufrido más de un evento de desplazamiento forzado debido a que no hay garantías de seguridad cuando tratan de volver a sus casas o son encontrados en otro lugar por sus persecutores y vuelven a ser desterrados. Por esto el sentirse **perseguido** es un estado de ánimo constante: *"Porque me amenazaron los paramilitares allá en Pitalito, primero fue en El Pital y después me cayeron ahí a las 2 de la tarde, me siguieron porque eran los mismos de la primera vez". (H02).*

Observando las narrativas de los participantes, confirmo que la tranquilidad es un estado que todos percibían en su vida antes del desplazamiento, pero a diferencia de los sentimientos y las ideas expresadas anteriormente, en los estados de ánimo se percibe la mezcla entre estar tranquilo y sentirse perseguido, como lo expresa el Programa de Atención Psicosocial a la población en situación de desplazamiento⁵⁰: "La situación de haber perdido sus viviendas, seres queridos, costumbres y actividades habituales, hace que las personas que se han desplazado pierdan el horizonte de su vida, se sientan desorganizados". Una dualidad que fue reemplazada por una nueva situación de desplazamiento perdiendo la poca tranquilidad adquirida.

⁵⁰ ATENCIÓN PSICOSOCIAL A DESPLAZADOS: AYUDA HUMANITARIA EN COLOMBIA. MPDL. Tomado de la página Web <http://www.disaster-info.net/desplazados/documentos/mpdl/psicosocial/02introduccion.htm> [consultado el 26 de marzo de 2007]

7.3.2 DURANTE (Salida)

El sentirse **perseguido** es un estado de ánimo vigente en esta etapa y uno de los participantes se centraliza en el ofrecimiento que le hicieron para ser informante del ejército: *“usted puede aquí denunciar a las personas aquí” yo podría hacer eso pero yo tengo familia allá, y quién me garantiza la vida a la familia y allá tengo cantidad de familiares, que, ¿me van a mandar a la familia al exterior a acomodármela allá con los beneficios con los que ahorita están viviendo?, el que teme soy yo por cantidad de cosas, le toca a uno callar, no hay garantías para hacerlo.” (H01).*

Otro entrevistado verbalizó su sensación de ser perseguido en el ofrecimiento de la guerrilla para enlistarse en sus filas: *“Porque me iban a llevar a mí, eso fueron a “charlar”, ahí con las armas pero, me dijeron que me iban a pagar, que me daban 480.000, pero a mí me daba miedo porque yo tengo 2 hijos. Y no porque de todas maneras ellos se venía llevando a toda la gente, cuando la señora que vivía aquí al pie de nosotros dijo que ya al hijo se lo habían llevado. Entonces me dijo que me fuera” (H03).*

Este entrevistado refirió su persecución a unas tierras que le quitaron los paramilitares: *“Bueno así fue, entonces llegamos a Barranquilla con los niños y todo, entonces yo no llegué a la casa, porque como el problema es que de allá nos sacaron entonces ya se supo acá los paramilitares supuestamente fueron a buscarnos allá y como la orden de ellos también fue que desaparecernos entonces nunca denunciarnos la cuestión de las tierras que nos habían quitado, de las parcelas”. (H04).*

El quinto participante tuvo un primer suceso de desplazamiento y cuando pensó que podía regresar a sus tierras la guerrilla lo volvió a desplazar: *“No o sea, hace aprox. 1 mes, volvimos a ser desplazados o sea de ahí en la finquita que teníamos cerca de Yopal nos desplazamos hacia Yopal la ciudad y luego ahorita pasados tres años nos dijeron que eso ya no, que no había problemas nos dijeron en la Red, entonces nos devolvimos pa’ la finquita y al mes cumpliditos de haber llegado a la finca vinieron a sacarnos”. (H05).*

A pesar de tener que salir de sus hogares con el miedo a cuestras, dos de los participantes comentaron su esperanza⁵¹ tanto de volver a sus tierras y recuperar lo perdido, como de iniciar una nueva vida en la ciudad: “*Pues lo que me dijeron, que váyase pa’ Bogotá que eso allá ayudan a la gente*”. (H03). “*Pues muy mal porque de todas maneras uno acostumbrado a y ya pues casi confiando de que todo estaba bien y una tiene como esa esperanza de que uno va a poder volver como a poder al menos trabajar sacar su familia adelante y llegar a un término, muy impresionante*”.(H05).

7.3.3 DURANTE (Llegada)

La llegada a la ciudad puede hacer sentir a la gente **acomplejada**⁵². Los participantes manifestaron de una u otra manera cómo han sido acomplejados por su nueva situación, estando en juego la vivienda, el trabajo, los hijos, etc.: “*Si es difícil aceptar eso porque usted de andar con su platica a solo andar por ahí con lo del bus y otro paciente va le mira como por debajo del hombro, o lo ven a uno necesitado otro paciente y uno hijuep* uno se acaba de venir de allá y aquí venir a trabajar por lo bajito y uno “colabóreme” a ver cuando se le da la gana de decirle “no hermanito, no hay nada”, “vaya dígale a fulano de tal”. Claro eso, esa es la situación, dramática*”. (H01). “*Llegamos aquí a Bogotá, ni para comer, nada de ropa, nada de... mejor dicho, yo me vine con unas chancletas porque allá en la costa se usan mucho las chancletas de cuero y ya, solo sandalias, eso fue... nos quedamos 2 días en el Terminal durmiendo unos muchachos de la fundación... esperanza nos dieron ahí unas cobijitas mientras tanto*”. (H04).

Durante el proceso de desplazamiento los participantes se han dividido entre la persecución y la complejidad, como ya se ha referenciado la situación de desplazamiento ocasiona grandes impactos en la vida de los afectados, el

⁵¹ RAÍCES SIN TIERRA: ATENCIÓN E IMPACTO DEL DESPLAZAMIENTO FORZOSO Miguel Álvarez-Correa, E. Miguel Álvarez-Correa G., Carlos A. Moreno O., Vivian A. Arias A., Colombia Ministerio de Salud. Publicado por Procuraduría Delegada para la Defensa del Menor y de la Familia, 2001 ISBN 9588059097, 9789588059099. Pág. 135.

⁵² “Que padece de un complejo” (WORD REFERENCE).

sentirse acomplejado va muy ligado a lo que expresa el estudio de Raíces sin Tierra⁵³, cuando dice: “Las condiciones de alta vulnerabilidad y los sentimientos de temor e impotencia hacen que opten por una especie de defensa denominada mimetismo: al saber que están “al descubierto”, asumen una actitud de anonimato, de tratar de pasar desapercibidos”. La ambivalencia de estos estados de ánimo solo son la antesala a contrastes mayores anímicamente hablando.

7.3.4 DESPUÉS

Proyecciones a futuro quedan estancadas en el momento del desplazamiento y los participantes se ven cada vez más **frustrados**⁵⁴ por su actual situación: “¿Dónde están los proyectos de vida que usted tenía allá?, estancados” (H01). Este participante narra los problemas que ha tenido para acceder a las ayudas humanitarias a las que tiene derecho según la ley, creando en él una gran frustración al no obtener nada a tiempo: “Bueno, el problema, que pasa, que aquí las ayudas, no sé que clase de política, pero siempre llegan atrasados; me dieron la ayuda humanitaria a los 4 meses después de haber llegado, entonces yo solicité vestuario, porque nosotros andábamos mal de vestido, pues veníamos de la costa y la ropa de la costa pues más bien andamos en camisillas o suetercitos así livianos por el calor y no traíamos ropa tampoco, sino la que teníamos puesta y supuestamente me dijeron que no, aquí no se está dando vestuario, te podemos mandar a no se que parte para que te regalen alguna ropa viejita, de todos modos me dijeron vaya a la personería y presente el caso. Puse el caso solicitando las ayudas humanitarias o sea todos los beneficios que tiene uno como población desplazada, pero nunca me contestaron”. (H04).

Para este participante la frustración se traduce en los obstáculos que debe enfrentar en la ciudad para poder adaptarse y sobrevivir con su familia: “Pues

⁵³ RAÍCES SIN TIERRA: ATENCIÓN E IMPACTO DEL DESPLAZAMIENTO FORZOSO Miguel Álvarez-Correa, E. Miguel Álvarez-Correa G., Carlos A. Moreno O., Vivian A. Arias A., Colombia Ministerio de Salud. Publicado por Procuraduría Delegada para la Defensa del Menor y de la Familia, 2001 ISBN 9588059097, 9789588059099. Pág. 82

⁵⁴ “Fracaso en una esperanza o deseo”. (WORD REFERENCE).

los obstáculos más grandes han sido acostúmbreme acá porque uno ya tiene sus raíces, ser del campo, si y venir a vivir a la ciudad que ya tienen acá sus costumbres y uno pues adaptarse no, es difícil. Lo otro son los niños pues pal estudio, acabamos de llegar eso sí pero uno piensa, desde el frío que hace aquí no, y todo, a ellos les ha dado también muy duro. Y pues el trabajo que eso si ha sido difícil porque a penas lo conocen a uno donde estoy viviendo y uno solo sabe sembrar y lo del campo sí, y venir a trabajar aquí es duro”. (H05).

Sin embargo, los entrevistados concuerdan en que no todo puede verse tan mal, en que hay que tener **optimismo** para superar las adversidades, cada quien creando sus medios de afrontamiento: *“También tratar de definir una situación sentimental, hay que pensar con cabeza fría y no con las (ríe). Y es que el hecho de ser desplazado a uno lo marca hasta en eso”.* (H01). *“Pues la verdad... bien porque no me dio duro la venida, ya conseguí trabajo (sonríe) pues yo me siento bien, pues... no me dio dura la llegada, ya asimile eso, hago de cuenta que me pasé de una parte a otra y ya”.* (H02). *“Pues buscar trabajo y quedarme aquí a vivir”.* (H03). *“Lo que yo puedo rebuscarme en la calle es lo que llevo a la casa. Es así, no soy de las personas que pido regalado. Que si compro algo sea justo. Y no me gustaría que hablen de mí como que me dan todo regalado”.* *“El sueño mío es poder terminar mi carrera, ya estoy haciendo las diligencias para inscribirme en el SENA, no se en algo de sistemas para poder montar el café Internet”.* (H04). *“Pues bien, a pesar de todo si, uno se siente como más libre, tranquilo, pues ya no lo están persiguiendo si, entonces uno como que ya se siente mejor, pero pues uno se preocupa no”.* (H05).

Así como pueden encontrar cosas positivas dentro de lo negativo, los participantes expresan su modo de ver la actual situación, de modo que parece **realista** lo que piensan de su nueva vida: *“No pues,... como comprarme un carro para trabajar con él, a mí me gustaría hablar en Acción Social a ver que, ahí con una platica que ya tengo ahorrada con otro ahorritos que tengo, a ver que. Poner un negocio o un pues pa’ ser comerciante ahí con el carrito. Y pues*

seguir trabajando por mi propia cuenta entonces. Esa es la verdad. Uno va comprando cositas y va recuperando lo que tenía allá”. (H02). Para este participante montar un negocio y auto sostenerse es el modo de ser realista: *“No radicarme como persona, buscar alternativas de empleo, una microempresa para auto sostenerme porque uno no puede estar viviendo de fantasías, ves”. (H04).* Para el último entrevistado, quien antes mostraba tener esperanzas en recuperar lo perdido, lo más importante hoy es radicarse en la ciudad definitivamente: *“Pues ya lo que queda es radicarme, lograr comprar una casita y vivir aquí en Bogotá porque ya volver a la finquita pues, yo si lo veo como difícil, eso sí yo soy realista, más bien si vamos a vivir tranquilos pues mejor radicarme aquí. Cierto”. (H05).*

Como se auguraba en el durante, el después parece un ir y venir de estados de ánimo entre la desilusión y la esperanza, y es comprensible que estas dicotomías se presenten dadas las circunstancias. Pero si bien esto parece un desorden de estados de ánimo, los participantes han logrado sobrellevar estas adversidades tanto por ellos como por sus familias, sabiendo que hay un largo camino por recorrer pero no están solos en esa empresa.

7.3.5 OTROS ESTADOS DE ÁNIMO

Algunos pueden ser considerados como estados de ánimo y otros no, pero los he incluido en esta clasificación por la forma en como los percibí durante la entrevista, me explicaré con un ejemplo: **sonríe ante los recuerdos** es como decir la **añoranza** de esos tiempos, pero en este caso me refiero a la actitud del participante cuando contaba su narrativa, por esto, en el comentario: *“Usted sabe (sonríe) unos por un lado acosando... y yo les dije que no y entonces... me dijeron no que a mi me, me iban a matar. Pero... no, las ganas de vivir pueden más (sonríe)”. (H01).* Aduzco que a pesar de todo ve estos recuerdos como algo pasado que ya no le afecta tanto, puesto que durante gran parte de la entrevista él sonreía frente a una clase de comentarios en donde él estaba involucrado o por la obviedad del mismo. El mismo entrevistado expresa

tristeza ante el cuestionamiento del impacto que tuvo el desplazamiento en él: *“Eso claro, eso queda uno marcado en todos los aspectos, en aspectos psicológicos, también físicos, porque hiejuep* pasar de un hombre normal a nada, eso es estar en nada hermano (aspecto de tristeza)”*. (H01). Uno de los entrevistados manifestó **indignación** durante y después del desplazamiento tanto por los motivos de su desplazamiento como por el trato, según él, privilegiado que se le da a los desmovilizados: *“Cómo te explico, nosotros terminamos pagando por acontecimiento de que los políticos de la costa tiene sus conexiones con los paramilitares y tú debes saber que el Gobernador del Magdalena que es Trino Luna Correa fue cambiado de la gobernación del magdalena porque tenía conexiones con los paramilitares y supuestamente esos terrenos estaban metidos dentro de las 10.000 hectáreas de Jorge 40 que le entregó la gobernación del magdalena”*. *“Yo he tenido la consigna en mi casa que “el día que hay comemos y el día que no pues no” y no es lo mismo nosotros con otros porque por ejemplo en el barrio hay un desmovilizado, y ya tiene casa y todo, ves, el mundo en incomprensible digo yo, porque ellos que son los que nos desplazan los que nos masacraban que cogían y desaparecían y nos sacaban forzadamente y hacían un poco de atrocidades y los premian supuestamente por hacer todo eso (ríe) y uno que es el afectado, que no sabe los intereses ni propios ni de los otros que hay en esta guerra nos tienen así. Y yo me he dado cuenta que por el solo hecho de ser desmovilizado, allá en el barrio “el mejor vecino” y nosotros que somos los desplazados en le barrio no somos los mejores vecinos. Ellos son los buenos y nosotros los malos”*. (H04).

7.4 VIVENCIAS

“Hecho de experiencia que se incorpora a la personalidad del sujeto. Recuerdo.”⁵⁵”

7.4.1 ANTES

Los participantes expresan con sus palabras la forma en que vivían su **vida anterior** al evento de desplazamiento: *“Bien, yo... comerciante independiente. Laboraba independiente... en rifas, rifas, negocios”. (H01)*. *“Yo vivía bien, no tenía problemas con ninguno, no estaba peleando con nadie. Yo tenía una finca partida, compartida, y yo le daba información al patrón sobre la finca.”. (H02)*. *“Estudiaba, estaba en la escuela, eso era calmado todo, luego vino los enfrentamientos de toda esa gente y nosotros estábamos ahí y las balas nos pasaban así por la cara (seña con la mano)”. (H03)*. Este entrevistado describe su vida antes del desplazamiento desde su familia y desde su formación académica, siendo aparentemente ambas importantes para él: *“No mi vida era normal, no tenía ninguna clase de problema, simplemente el problema de salud y, lastimosamente me tocó irme de Carmona porque mamá, el papá, al él también lo desplazaron, entregó unas tierras, unas parcelas. Pero a raíz de eso, de que ella fue a reclamar lo de él y esa cuestión entonces se enteraron de un negocio, no sé, y nos desplazaron”. “Pues mira, yo primero empecé estudiando administración de empresas en una universidad privada y debido a la situación que empeoró un poco debido a que soy diabético insulino dependiente entonces tuve una recaída y me toco retirarme. Entonces busque en la parte de educación pública, me inscribí en la universidad del atlántico. Empecé con historia y después hice trampolín para estudiar derecho y ya iba para el tercer semestre”. (H04)*. Este participante referencia a su familia como un simbolismo de vivir bien *“No pues, imagínese muy elegante porque uno en su finca donde tiene todo o sea la comodidad de uno, pues en el campo pero uno vive muy bien porque uno que tiene su familia”. (H05)*.

⁵⁵ DICCIONARIO DE LA REAL ACADEMIA ESPAÑOLA Tomado del sitio Web:
<http://www.rae2.es/idea>.

Algunos de los participantes han manifestado más de un episodio de desplazamiento y con base en estos hechos las vivencias pueden ser divididas en **1er. Desplazamiento o amenaza y último desplazamiento**, a continuación las narrativas de los entrevistados sobre el **1er. Desplazamiento**: “A mí la primer vez me detuvo la guerrilla, me detuvieron como por el espacio de 12 horas, que si era lo que le digo, que si era informante del ejército. Y dentro del pueblo, pues ya comienzan a hacerse comentarios y así. Y a mí ya prácticamente pues, que uno no sabe allá... que jode con el paramilitarismo, entonces comenzaron a..., si ya a mi hermana le dijeron que me iban a ver, porque ya andaba reuniéndome con vínculos con al guerrilla. Usted sabe (sonríe) unos por un lado acosando... y yo les dije que no y entonces... me dijeron no que a mi me, me iban a matar”. (H01). “Porque me amenazaron los paramilitares allá en Pitalito, primero fue en El Pital y después me cayeron ahí a las 2 de la tarde, me siguieron porque eran los mismos de la primera vez”. (H02). “Si, eso, pues la primera vez fue hace como 9 o 10 años, yo estaba chiquito, nos tocó salir de Caparrapí y nos vinimos para allá la loma (Ciudad Bolívar)” (H03). “Una vez si tuve que desplazarme pero o sea por... no lo denunciamos, una vez por la guerrilla me tocó dejar la finca mía y luego de ahí irnos a la ciudad de Yopal”. (H05).

El último desplazamiento: Me dijeron que tenía 12 horas de plazo para irme, entonces cogí mis chiritos, mi mujer y mis dos niñas ahí con algunas cobijas y ya, cogimos un bus y nos vinimos, a la hora ya estaba despegando de Pitalito”. (H02). “Sí ahí, pero luego nos devolvimos a Caparrapí y ahora nos tocó irnos otra vez”. (H03). “La segunda vez ya por los paramilitares estando en un lotecito de terrero que habíamos comprado ahí cerquita, pegadito de Yopal, y ahí nos desplazaron a todos, prácticamente todo el pueblo”. (H05).

Aparte de referenciar sus episodios de desplazamiento, los entrevistados tienen sus **razones del desplazamiento**, aunque se propuso dicho ítem en la sección de “IDEAS”, ellos cuentan sus historias tal y como las vivieron, convirtiéndolas en parte importante de este estudio: “Igual uno no se compromete, trata de no comprometerse con ninguno pero pues, de una o de

otra forma tiene... su vínculo. Porque se saluda, los está viendo, los conoce y los unos le preguntan por los unos y los otros por los otros, igual uno trata de ser cuidadoso en eso pero, pero... es blanco para... tanto para paramilitares como pa' la guerrilla". (H01). "Porque me iban a llevar a mí, eso fueron a "charlar", ahí con las armas pero, me dijeron que me iban a pagar, que me daban 480.000, pero a mí me daba miedo porque yo tengo 2 hijos. Y no porque de todas maneras ellos se venía llevando a toda la gente, cuando la señora que vivía aquí al pie de nosotros dijo que ya al hijo se lo habían llevado. Entonces me dijo que me fuera". (H03). "Lo que pasa es que la parcela donde estábamos nosotros delimitaba supuestamente con el puerto que van a construir en Palermo y como las tierras son paramilitares ellos nos sacaron de la parcela, nosotros nos fuimos al caserío y nos quedamos viviendo ahí, lo que pasa es que, cómo te explico, nosotros terminamos pagando por acontecimiento de que los políticos de la costa tiene sus conexiones con los paramilitares y tú debes saber que el Gobernador del Magdalena que es Trino Luna Correa fue cambiado de la gobernación del magdalena porque tenía conexiones con los paramilitares y supuestamente esos terrenos estaban metidos dentro de las 10.000 hectáreas de Jorge 40 que le entregó la gobernación del magdalena". (H04). "No o sea, hace aprox. 1 mes, volvimos a ser desplazados o sea de ahí en la finquita que teníamos cerca de Yopal nos desplazamos hacia Yopal la ciudad y luego ahorita pasados tres años nos dijeron que eso ya no, que no había problemas nos dijeron en la Red, entonces nos devolvimos pa' la finquita y al mes cumpliditos de haber llegado a la finca vinieron a sacarnos". (H05).

7.4.2 DURANTE (Salida)

Escapar para salvar la vida es el único camino que los participantes encontraron, dentro de sus vivencias ellos relatan esos crudos momentos, en donde los minutos eran escasos, y los riesgos enormes, estos son los relatos de **la salida**: *"Pues asustado, porque uno sale de una parte y vienen a buscarlo a uno otra vez. Entonces cogí mis chiritos, mi mujer y mis dos niñas ahí con*

algunas cobijas y ya, cogimos un bus y nos vinimos, a la hora ya estaba despegando de Pitalito". (H02).

Este entrevistado no solo perdió cosas materiales, también perdió a un familiar: *"Claro, pero a él se lo llevaron, porque él se quedó y se lo llevaron, vinieron por él como a las 7 de la mañana y se lo llevaron. Él se quedó, dijo que eso a él no se lo llevaban y... se quedó ahí. Pues lo que me dijeron, que váyase pa' Bogotá que eso allá ayudan a la gente. Pues venía en un bus y estaban haciendo un retén, pero pues no pararon el bus donde yo iba sino el de adelante (sonríe), yo tenía la cédula pero no." (H03).*

Para este participante la salida fue un desplazamiento anunciado, aquí sus vivencias al respecto: *"Entonces como a nosotros nos desplazaron y nos quedamos en el caserío que es una casa llegó la guerrilla porque ahí en el lado del El Molino sube la guerrilla a la Sierra Nevada, el bloque caribe y esos llegaron y que les diéramos las tierras a ellos, entonces ahí entendí que nosotros no nos podemos hacer matar por esas tierras, y el comandante de ese bloque llegó con un grupo a la casa diciendo que no, que ustedes lo que son, son unos sapos, ahí colaboradores de los paramilitares , entonces saben qué, 5 minutos para que recojan lo que puedan y váyanse. En los 5 minutos ya le estaban echando gasolina a la casa para prenderla y para no sacar absolutamente nada. Con la misma ropa que teníamos puesta nos fuimos. Y salimos al puerto y en el puerto no nos dejaron montar, dijeron que por ahí no podíamos pasar porque como ya eran después de las 6 de la tarde entonces no dejan pasar por ahí porque el que pase por ahí lo levantan a tiro. Entonces bueno, nosotros fuimos donde un vecino que es pescador y él nos dijo, "bueno yo los puedo pasar, aja arriesgándome yo también pero no vayan a decir que yo los ayudé ni nada porque... y me regalaron 3 mil pesos, me dijeron que cogiera un bus y que me fuera a Barranquilla, como yo conozco Barranquilla, y la mayor parte de mi vida viví en Barranquilla. Bueno así fue, entonces llegamos a Barranquilla con los niños y todo, entonces yo no llegué a la casa, porque como el problema es que de allá nos sacaron entonces ya se supo acá los paramilitares supuestamente fueron a buscarnos allá y como la orden de*

ellos también fue que desaparecernos entonces nunca denunciarnos la cuestión de las tierras que nos habían quitado, de las parcelas. Entonces nosotros cogimos fue para el Terminal nos encontramos donde allá había una amiga de mi suegra y le entregué dos niños y nos vinimos con 3 niños, mi señora y yo. Bueno, que pasó, llegamos aquí a Bogotá, además no teníamos plata, primero que todo. Sino que un vigilante le comenté la situación y me dijo “vea yo conozco a un dueño de un bus de Brasilia y verá que el le colabora” y fui a hablar con él por teléfono en el celular y me dijo sí, pero solo le puedo regalar dos tiquetes, hable en el bus y dígales que si se puede montar con dos niños o tres niños por eso fue que nos tocó repartir los niños. Así fue, nos fuimos con dos niños pequeños y el niño mayorcito como es grande lo llevaron por la parte de atrás pa’ donde hay un descanso, que tienen un cuartito allá atrás y a nosotros nos acomodaron con los dos niños cargados en los puestos”.
(H04).

Sin tiempo para pensarlo este hombre toma la decisión de huir a consejo de su esposa y presión guerrillera: *“Pues volvieron a buscarme a mí y a un hermano para matarnos o sea porque habíamos vuelto allá y pues afortunadamente en ese momento no me encontraba estaba la hija mía pero se la querían llevar porque pues en el momento estaba con un bebé pequeñito y pues les dio pesar, pero nos dieron 4 horas para que mejor dicho ni nos volvieran a ver ahí. Entonces pues en ese momento yo ni puede pasar a la casa ni nada tuve que desplazarme de una forma... como le digo yo... muy tenaz. Pues como yo no estaba cuando vinieron a buscarme entonces pues la señora mía me llamó y yo en ese momento estaba en una finca donde mi papá trabajando y enseguida me tocó salirme a pie una cantidad de terreno que me tocó andar para salir a donde coge uno carro para acá para Bogotá porque pues no hallé otra alternativa y pues ya ella se fue enseguida ya que yo estuve acá ella armó viaje y se vino.* **(H05).**

7.4.3 DURANTE (Llegada)

Salir no es lo mismo que llegar, y en esto concuerdan todos los participantes al relatar sus vicisitudes al momento de llegar a la ciudad, **el asentamiento**:

“Lo primero fue me vine en avión para acá pa’ donde una prima, pa’ Bogotá. Yo... anteriormente... estaba trabajando plata por acá, de allá, cuando yo estaba traía a una plaza para acá, pero pues por mandar el producto de allá no venirme para acá, estando uno re-bien allá, y el crimen y todo eso, eso aquí es una mierdera, si yo le dije a la prima “no hermano, déjeme acomodarme aquí”... y así y aquí ya tuve...”. (H01). “Porque uno sin tener amigos o algo, entonces una señora me dijo “tranquilo que eso...yo le ayudo a conseguir trabajo” y uno de arrimado pues... la señora también pues bien porque ella es del Bienestar, entonces pues a uno no le da tan duro. Si hace como dos días conseguí apartamento y ahorita trabajo y estoy trabajando, pero todo esto da es como nostalgia (ríe). Porque yo he visto personas que realmente... sin poder realizar algún oficio, si yo creo que el que más sufre es uno porque los niños todavía no saben por qué están sufriendo, no saben por qué están aguantando hambre, uno de padre tiene que saber todo eso”. (H02). “Lo primero, que no tenía dónde ubicarme, vine donde una amiga de la señora que nos dijo que nos viniéramos, que llegáramos aquí y nos quedamos con ella. Ahí conseguí un trabajito; pero la señora esta más aburrida con nosotros, claro, teniéndonos ahí casi dos meses sin pagar arriendo, no es que no tengo tampoco pa’ eso, entonces ahí si... paila”. (H03). “Llegamos aquí a Bogotá, ni para comer, nada de ropa, nada de... mejor dicho, yo me vine con unas chancletas porque allá en la costa se usan mucho las chancletas de cuero y ya, solo sandalias, eso fue... nos quedamos 2 días en el Terminal durmiendo unos muchachos de la fundación... esperanza nos dieron ahí unas cobijitas mientras tanto. Bueno que pasó, que al tercer día, un martes porque el lunes era festivo, llegamos a la Personería, no me dejaron declarar porque ya estaba el cupo lleno, osea, como a nosotros nos tocó llegar a pie a la Personería, perdón a la Defensoría, entonces nos aplazaron para el día siguiente. Qué pasó, que como no pasamos pues nos quedamos ahí debajo de un techito, de pronto van

subiendo unos funcionarios de Naciones Unidas que son los que revisan las declaraciones y dijeron “¿ya declararon?”, no ahoritica la personería a ver si le reciben la declaración, bueno así pues subimos al tercer o cuarto piso del edificio, ahí nos atendió la doctora Carolina Gutiérrez, nos dijo, “no les puedo recibir la declaración ahora porque es muy tarde y eso se demora como una hora y ya son las 5 de la tarde, entonces, lo único que puedo hacer es mandarlos para un albergue y que allá los manden a declarar ya sea aquí o sea en la defensoría” y yo le dije “no que ya nos dieron la cita para mañana a las 8 de la mañana aquí en la defensoría del pueblo”. Bueno ahí me puso en una patrulla ahí con un policía y un conductor a la casa del migrante, de ahí salí temprano, declaré, que fue el 16 de noviembre y hasta el momento, qué pasó que las hermanitas nos tuvieron como hasta el 17 -18 algo así y me dijeron, bueno, le vamos a colaborar con un mes de arriendo de una pieza por lo pronto y les vamos a dar un complemento, unas colchonetas y así, como yo no conocía Bogotá, solo una vez que vine por un congreso nacional de historia en el 2000 pero no lo conocía muy bien, le pregunté a un vigilante “dónde puedo conseguir una pieza” me dijo “si coge de ahí pa’ arriba vaya a Bosa que le queda más cerca y allá consigue pieza”, entonces cogí un bus de Bosa y me bajé ahí hasta donde llegó, me bajé en el paradero y del paradero comencé a caminar y así fue, conseguí por acá en Palestina”. (H04).

“Cogí carro cogí una flota que venía directa acá y llegué acá donde un familiar y así por allá me llevó a la finca de un amigo porque él tampoco tiene donde, escasitamente para él. Y en este momento estoy en una finca por ahí porque tengo, me dan la posada y eso aquí no he recibido ninguna especie de ayuda por que yo ya era desplazado entonces ya no tenía derecho a ninguna de las cuestiones y pues eso me ha tenido muy mal porque imagínese”. (H05).

Las vivencias que se ejemplifican en el durante son los paréntesis de esta etapa, en donde los participantes relatan esos duros momentos que enmarcaron su salida de esa vida anterior que, como se vio en otras etapas, dejó en ellos buenos recuerdos; y la salida se apoya en la llegada y el impacto

que un nuevo y desconocido lugar representa para cualquiera. Aunque los relatos contados sucedieron poco antes de la realización de estas entrevistas, las expresiones de esos recuerdos pueden sobrellevarse aparentemente, pues algunos de los participantes fueron más expresivos gestualmente sobre los sentimientos que provocaban esos recuerdos que en otros.

7.4.4 DESPUÉS

Los participantes opinan sobre **la ciudad**, aunque la comparación con “IDEAS” también se presenta aquí, en la concepción que tienen los participantes de la ciudad pero visto desde el punto de sus propias vivencias en un lugar extraño y ajeno a ellos: *“Que aquí todo es comprado, ese es como el principal problema (ríe). Porque al principio lo del trabajo, pero gracias a Dios, pues, no me he acostado sin comer, ni yo ni mi familia, me ha ido bien, yo espero después trabajar por mi cuenta, son más como ventajas.” (H02)*. La dificultad de conseguir trabajo se refleja en conseguir comida: *“Pues allá comía y dormía bien, aquí si uno no trabaja pues... no se consigue casi comida”. (H03)*. *“De que es una ciudad, como es capital es muy centralista todo se encuentra aquí no hay que ir a otras partes. De pronto el trato de la gente, no hablo por todos, pero hay personas que lo juzgan mal no solo por ser desplazado sino por ser de la costa entonces dicen “no, este costeño es un borrachón es un flojo” cosas así y no es así. Primero no tomo por mi enfermedad, y segundo no soy flojo sino por mi enfermedad”. (H04)*. *“Pues que Bogotá es una ciudad grande, y pues tal vez uno puede conseguir un trabajito en algo, si, y pues para defenderse. Y lo malo pues como le dije pa mantener a la familia está como difícil y a veces hay cosas caras que uno allá conseguía casi gratis, si, en el mercado, pero bueno el caso es trabajar pa’ poder sostenernos”. (H05)*.

El trabajo también se hace presente en las narrativas de los entrevistados siendo importante por la connotación cultural que esta tiene los hombres en la sociedad: *“Uno le toca es trabajar y esperar a que lo roben (ríe) si la situación está tremenda. Usted podía allá llevar una prenda de oro de 3 o 4 millones en*

el cuello y aquí si la trae hmmm. Si, hay intolerancia de parte de todo el mundo, cada quien trata de acomodarse como pueda". (H01). "Trabajo en un lavadero de carga. Me ha ido bien, ya llego a la casa con plata así que (ríe), bien. Buena gente el patrón. (H02). "Aquí, pues ahí... le he ayudado a alguien a descargar plátanos y varias cosas". (H03). Este participante explica sus experiencias tratando de salir adelante, y lo difícil que es conseguir trabajo para una persona en situación de desplazamiento y enfermo: "Bueno, que más te puedo explicar del desplazamiento, bueno, uno nunca quiere estar mal uno quiere auto superarse en algún sentido pero a mi se me hace de pronto más difícil debido a mi enfermedad ya que no tengo ayuda de nadie, las pequeñas ayudas de particulares, pero, bueno. Siempre he tenido el sueño de terminar mis estudios pero... ahora estoy haciendo diligencias para inscribirme en la distrital, pero el IFES ya caducó. También estoy mirando en el SENA alguna especialización en sistemas, aja, para ver si monto el café Internet para auto sostenerme. Qué me dijeron, que eso se demora de tres a cuatro meses, que lo mejor era montar una papelería, y no eso lo más caro es la fotocopiadora, entonces conseguí quien me vendiera la fotocopiadora y qué pasó, que esa persona me la iba a vender por 500.000 pesos pero se cansó de esperar la plata del proyecto y eso que me lo estaba vendiendo a un precio súper barato ahí y no le salió un cliente que le dio como 600.000 pesos y aha se lo vendió, me esperó mucho, me espero como mes y medio. Cuando salió el proyecto ya tenía unas deudas en la casa de servicios, de arriendo y además en estos días no me habían dado insulina porque el hospital de Bosa tiene unos problemas ahí que eran financieros y... bueno hasta denunciado estaba el hospital, le metieron tutela, entonces estaba sin insulina, me tocó comprar insulina y cada insulina en Colsubsidio me estaba valiendo casi 80.000 pesos entonces yo compré como 300.000, 350.000 pesos por insulina. Bueno, qué pasó, que la plata del proyecto se gastó en la casa le pagué 535.000 pesos al dueño de la casa de arriendo y servicios y quedó fue pa' hacer un mercadito no más porque lo que me dieron fue 1.800.000 pesos. Entonces, lo de la papelería yo sé que es un negocio que no le sirve a uno, porque el 90% de la gente que yo conozco, que ha montado sus proyectos han fracasado. Debido a que, a que la financiación

del proyecto no es suficiente. Por qué, lo que pasa es que uno monta un proyecto y no sabe si le va a ir bien o no, uno proyecta y cuenta con lo del bolsillo, y como a mí, bueno a uno le inculcan que monte un negocio tipo callejero y eso a veces funciona como a veces no funciona y por ejemplo pa' pelear con la competencia aquí, osea negocios más grandes que uno, mejor plantados, tu sabes". (H04).

Para este entrevistado la dificultad está en que no sabe hacer otra cosa que las labores del campo, eso le impide conseguir trabajo en la ciudad: *"Y pues el trabajo que eso si ha sido difícil porque a penas lo conocen a uno donde estoy viviendo y uno solo sabe sembrar y lo del campo sí, y venir a trabajar aquí es duro". (H05).*

Las **expectativas al futuro** que los entrevistados comentan también hacen parte de esta etapa, mostrándonos que ante las dificultades ellos tienen solo una opción, seguir adelante porque, como dice **(H01)**: *"las ganas de vivir pueden más". :*

"No pues,... como comprarme un carro para trabajar con él, a mí me gustaría hablar en Acción Social a ver que, ahí con una platica que ya tengo ahorrada con otro ahorritos que tengo, a ver que. Poner un negocio o un pues pa' ser comerciante ahí con el carrito. Y pues seguir trabajando por mi propia cuenta entonces. Esa es la verdad. Uno va comprando cositas y va recuperando lo que tenía allá". (H02). "Con ganas de conseguir trabajo" (H03). "Me quedé en Bosa porque fue la única parte donde conseguí vivienda y bueno me he quedado ahí porque el dueño se ha concientizado de nuestra situación y me ha dado espera para pagar, si me entiendes, o sea para que no saliera así a la loca a buscar donde vivir donde uno no conoce y bueno me dice "ayúdeme en la casa y yo le doy espera" y de todas maneras mi familia me crió responsablemente, mi mamá es una señora que nada de deudas, nada de problemas, entonces así nos criamos nosotros a espejo de la familia. No radicarme como persona, buscar alternativas de empleo, una microempresa para auto sostenerme porque uno no puede estar viviendo de fantasías, ves". (H04). "Pues ya lo que queda es radicarme, lograr comprar una casita y vivir

aquí en Bogotá porque ya volver a la finquita pues, yo si lo veo como difícil, eso sí yo soy realista, más bien si vamos a vivir tranquilos pues mejor radicarme aquí. Cierto". (H05).

La ciudad somete a los participantes a nuevas y complejas pruebas en donde la adaptación y la fuerza de voluntad juegan un papel muy importante. Sus expectativas frente al futuro dependen de las oportunidades que reciban en el presente.

7.4.5 OTRAS VIVENCIAS

Como las anteriores etapas, las vivencias de los participantes son variadas por sus contextos sociales antes, durante y después del desplazamiento forzado, siendo también importantes de mención en este estudio. Un participante opina sobre **las opciones de vida en el campo**, manifestando que: *"La mayor parte de las personas, de pronto dentro del mismo departamento, dentro de Colombia por lo que le digo, estamos sufriendo este flagelo es debido al mismo conflicto del Estado, ya sea paramilitarismo, guerrilla, lo que sea porque si usted esta en el campo y si ahí, ahí en ese departamento hay influencia paramilitar obviamente usted tiene que moverse dentro de esos parámetros que ellos tengan, y si hay influencia guerrillera pues usted se mueve por esos parámetros". (H01).* También confiesa su impresión sobre la inseguridad de la ciudad en comparación con la **confianza en el campo** pues donde vivía era: *"un pueblo donde todo el mundo se conoce, se podían dejar las puertas abiertas, dejaba la moto por ahí". (H01).* Como directo damnificado del desplazamiento él ha podido evaluar a su modo la **efectividad del sistema para la población desplazada** comentando lo siguiente: *"Y aquí por ejemplo favor la ayuda del Estado, entonces yo le preguntaba a la doctora, y ella bueno entonces se le va a dar una ayuda de tres meses y yo le decía "bueno doctora pero si quiere déme la ayuda pero yo quiero es una opción laboral, déme un plante pa' ponerme a trabajar yo con eso me defiendo trabajando, pero eso de estar chillando y prórroga tras de prórroga y yo no sirvo pa' eso. Que día fui a la personería, reina, pues pa' preguntar, eso aquí tienen de vías para desplazados, son varias y entonces ahí yo fui a la defensoría y allá me*

atendieron, ahí para que, la defensoría me trató a las mil maravillas, porque yo eh visto cantidad de personas que las tienen ahí. El primer día que entré aquí había como unas 100 personas para el mercado, es mejor opción vida, usted llega allá y lo atienden rápido. (H01).

Ante esto uno de los participantes opina acerca de la **ayuda humanitaria versus buscar trabajo**: *“Puse el caso solicitando las ayudas humanitarias o sea todos los beneficios que tiene uno como población desplazada, pero nunca me contestaron eso simplemente me dieron las ayudas de opción vida, entonces subsidio de arriendo y los tres mercados y un incentivo económico de 300.000 pesos, qué pasó, que el incentivo económico y el subsidio de arriendo todo eso se gastó en arriendo porque el problema estaba en que como yo soy insulinodependiente nadie quiere contratar a alguien así porque por ejemplo cuando tienen trabajo me mandaron a hacer los exámenes médicos cuando me hicieron los exámenes me dijeron que no, para afiliarte al seguro tienes que renunciar a la diabetes porque nosotros no te podemos cubrir eso entonces que me van a afiliar si la gracia es para que me cubran la necesidad de la insulina entonces ellos prefirieron mejor recomendarle al gerente de la empresa que no me contratara porque no le servía como trabajador. Bueno, se perdió el trabajo ya uno no puede hacer nada en este caso, y todavía dice n que no hay discriminación para nosotros los enfermos crónicos para todo el mundo, para discapacitados, para todos ellos”. (H04).* Y una categoría que se repitió en tres entrevistas fue la de **mantener reserva** frente a los demás sobre la situación de desplazamiento que enfrentan, así lo expresan: *“No pues, no, yo casi nunca hablo con nadie por aquí”. (H02).* *“Pues nada, yo con la gente no hablo casi nada. La gente no se mete con las cosas de uno”. (H03).* *“Pues en este momento lo sabe solo mi familia, de resto no, nadie me conoce todavía”. (H05).*

8. CONCLUSIONES DEL ESTUDIO

Éste estudio: Experiencias emocionales de un grupo de hombres en situación de desplazamiento forzado por la violencia. Debo admitir que nunca creí que obtendría estos resultados. Lejos estaba de pensar que las experiencias emocionales de los participantes de este estudio contendrían tantas variables y se destacarían tantas evidencias y también lejos estaba de creer que contribuirían tanto a mi formación como profesional de Enfermería.

Sin duda dependiendo de la etapa del proceso de desplazamiento (antes, durante y después), se obtendrían diferentes interpretaciones, de hombres de distintos lugares del territorio nacional, muy distintos entre sí, pero con algo en común; el desplazamiento forzado.

Tanto en los sentimientos, las ideas, los estados de ánimo y las vivencias; la vida antes del momento del desplazamiento era tranquila, se respiraba bienestar, e incluso podría decir que ahora es una vida idealizada; llena de todas esas cosas, materiales o no, que suelen hacerse parte de nuestras vidas y que cuando las perdemos duele. Y alcancé a percibir ese dolor en los entrevistados, en unos más palpable, en otros más difuminado, pero latente. Aunque estuve presente en la entrevista y los evaluaba mientras ellos hablaban, segura estoy de que muy lejos me encuentro de entender la dimensión del dolor que acarrearán desde ese momento, el del desplazamiento.

Es allí, durante el desplazamiento en donde la mezcla de diferentes sentimientos, ideas, estados de ánimo y vivencias se presentan como queriendo demostrar que nacieron para estar allí, así entre ellas no se entiendan bien. Y aunque el miedo teóricamente no conviva con la valentía, como bien afirma **(H01)**: *“me iban a matar. Pero... no, las ganas de vivir pueden más (sonríe)”*. Esas contradicciones no suelen escaparse en estas situaciones, en donde el duelo de lo perdido contrasta con el ánimo de volver a

empezar, en donde los problemas de la ciudad a veces se disuelven en el abrazo de los familiares.

La resignación parece el paso anterior a la adaptación. Pero la posible discriminación a la cual se enfrentan la población en situación de desplazamiento crean limitaciones que ellos mismos han referido: *“hay muchos desplazados que son sin vergüenzas y no sé como que han hecho sus fechorías y tu sabes justos pagan por pecadores lo ven a uno que es un desplazado y piensan “no este man es un tráfuga” o algo así porque alguno se portó así entonces piensan que todos somos así”*. (H04).

Estas limitaciones también entran a jugar en lo laboral, donde “ser desplazado” y estar enfermo son condiciones de rechazo: *“El problema estaba en que como yo soy insulino dependiente nadie quiere contratar a alguien así porque por ejemplo cuando tienen trabajo me mandaron a hacer los exámenes médicos cuando me hicieron los exámenes me dijeron que no, para afiliarte al seguro tienes que renunciar a la diabetes porque nosotros no te podemos cubrir eso entonces que me van a afiliar si la gracia es para que me cubran la necesidad de la insulina entonces ellos prefirieron mejor recomendarle al gerente de la empresa que no me contratara porque no le servía como trabajador”*. (H04).

Pero esa vida idealizada que me relataron en un principio, con el tiempo, parece ser reemplazada por una nueva vida, en una gran ciudad, con distintos problemas, con distintas soluciones. Ellos han logrado sobrellevar estas dificultades, desarrollando medidas de afrontamiento de los efectos del desplazamiento forzado, pensando que ahora están a salvo, sin la sensación de una persecución constante: *“Pues al menos sentí que quizás estaba un poco más libre de los riesgos que uno puede presentar estando donde a uno lo acaban de amenazar de muerte y que lo buscan exactamente para matarlo porque para nada más lo buscan. Entonces al menos un poco más de libertad, vuelve uno como que parece que uno sigue teniendo vida”*. (H05).

Han logrado, dentro de lo posible, adaptarse a sus nuevos roles: *“Aquí, pues ahí... le he ayudado a alguien a descargar plátanos y varias cosas”*. (H03), *“Trabajo en un lavadero de carga. Me ha ido bien, ya llego a la casa con plata así que (ríe), bien. Buena gente el patrón.* (H02). Y agradecidos por las cosas que han logrado, pocas o muchas, pero suyas: *Esa es la verdad. Uno va comprando cositas y va recuperando lo que tenía allá”*. (H02). Además de la esperanza de encontrar el amor en el camino: *“También tratar de definir una situación sentimental, hay que pensar con cabeza fría y no con las (ríe). Y es que el hecho de ser desplazado a uno lo marca hasta en eso”*. (H01). Asimilando nuevas situaciones y tratando de dominar a una nueva ciudad: *“Pues la verdad... bien porque no me dio duro la venida, ya conseguí trabajo (sonríe) pues yo me siento bien, pues... no me dio dura la llegada, ya asimile eso, hago de cuenta que me pasé de una parte a otra y ya”*. (H02).

Guardando la dignidad de lo que eran y quieren volver a ser algún día: *“Lo que yo puedo rebuscarme en la calle es lo que llevo a la casa. Es así, no soy de las personas que pido regalado. Que si compro algo sea justo. Y no me gustaría que hablen de mí como que me dan todo regalado”*. (H04).

Pero con la consigna de realizar sus sueños a pesar de las dificultades: *“El sueño mío es poder terminar mi carrera, ya estoy haciendo las diligencias para inscribirme en el SENA, no se en algo de sistemas para poder montar el café Internet”*. (H04).

Cada uno de los participantes estaba en la Unidad Básica de Atención a la población desplazada en busca de oportunidades, de ayudas. Entre las cosas que buscaban encontraron un momento para charlar conmigo y contarme todas estas cosas, que bien podían no hacerlo hecho, pero me regalaron la oportunidad de escucharlos y poder transmitir sus experiencias emocionales a todos los que quieran leerlas, y también a los que quieran aprender de ellas para dar más importancia a la psicología del hombre en situación de desplazamiento, para que encuentren más ayudas, más sustentos, para poder continuar sin que la sombra del desplazamiento vuelva a tocar sus puertas.

Estos hombres y sus experiencias, son el reflejo de un flagelo que continúa a pesar de los grandes avances que se han hecho en los últimos años para restablecer el orden político en el país y así asomarnos a una anhelada paz. Mientras eso sucede ellos seguirán luchando día a día por que ellos y sus familias puedan seguir adelante, tratando de no mirar atrás sino para aprender algo de esta experiencia, que comparten con millones de colombianos y otros tantos en el resto del mundo.

Mis objetivos, planteados al inicio de este estudio, fueron superados; aprendí más de lo que esperaba, pues logre narrar los sentimientos, las ideas, los estados de ánimo y las vivencias de un grupo de hombres en situación de desplazamiento forzado por la violencia antes, durante y después del desplazamiento, además de identificar las limitaciones que pueden encontrar en esos tres momentos y aquellas medidas de afrontamiento que desarrollaron para superarlas. Mi modo de ver la situación del desplazamiento en Colombia tomó un giro importante, y sé que mi modo de presentarme ante esta situación como Profesional de Enfermería también. Las acciones de la profesión en este aspecto pueden llegar a ser muchas, pero las más importantes podrían ser las investigaciones subsecuentes a este estudio, donde se evidencien otros aspectos y se aproxime a el entendimiento de un impacto psicosocial más definido del desplazamiento en los hombres colombianos. También hacia la elaboración de programas psico-sociales que se concentren el la población masculina, incluyéndolos en esos temas que parecen eminentemente de la población definida vulnerable. Me encantaría que este estudio sirva a otros profesionales a ahondar en el tema del desplazamiento forzado y se den más espacios para la interacción de Enfermería con esta situación nacional y mundial. Lo que sigue depende del interés que genere éste estudio al lector de él.

9. BIBLIOGRAFÍA

- Médicos Sin Fronteras. Vivir con miedo. El ciclo de la violencia en Colombia. Disponible en: http://www.msf.org/source/countries/americas/Colombia/2006/report/Vivir_Con_Miedo.pdf -. Acceso el 20 de agosto de 2006.
- HERNÁNDEZ. A. et al. Proyecto Protección social, salud y desplazamiento forzado en Bogotá D.C, Colombia, 2004-2006. Parte 1. Análisis y construcción de líneas de base. Condiciones de vida, salud y acceso a servicios de salud. 100 p.
- Personas en situación de desplazamiento forzado. Se encuentra en el URL: <http://www.mediosparalapaz.org/index.php?idcategoria=44#F>. Acceso 25 de agosto, 2006
- Atención Psicosocial a desplazados: Ayuda Humanitaria en Colombia [Sitio de Internet]. Disponible en: <http://www.disasterinfo.net/desplazados/documentos/mpdl/psicosocial/index.html>. acceso el 22 de agosto del 2006
- MOGOLLÓN PÉREZ. A., VÁZQUEZ NAVARRETE. ML., GARCÍA GIL. M del M. Necesidades en salud de la población desplazada por Conflicto armado en Bogotá. [Publicación periódica en línea] 2003. Mar- Abr. Se encuentra en URL: http://wwwscielo.isciii.es/scielo.php?script=sci_arttext&pid=S1135-57272003000200008&lng=es&nrm=iso. Acceso el 21 de agosto de 2006.
- CONVERSA, L., ÁLVAREZ RUEDA, JI. Proyecto Protección social, salud y desplazamiento. Informe cualitativo trabajo de campo, octubre 31/2005

- O'BRIEN, Patricia., et al. Enfermería psiquiátrica. México, Auckland. Ed. McGraw-Hill, 2001.
- PRADA GARCÍA, AP. Sentimientos y experiencias en las relaciones con su entorno social del familiar cuidador del paciente esquizofrénico. [Monografía de pregrado de Enfermería]. Bogotá: Pontificia Universidad Javeriana. Facultad de Enfermería; 2004.
- DUQUE PÁRAMO, MC. Enfermería e Investigación. Encuentros, Desencuentros y Posibilidades en el Campo de la Salud Colectiva. Pontificia Universidad Javeriana. 2005.
- TOMEY MERRINER, A., ALLIGOOD RAILE, M. Modelos y teorías en enfermería. Editorial Elsevier España, S.A. Quinta edición. Madrid, España. 2003. Pág. 300.
- GONZÁLES, M.P., BARRULL E., PONS C., MARTELES P. Artículos de psicología. [Sitio en Internet]. Disponible en: <http://www.biopsychology.org/biopsicologia/index.html>. 1998. Acceso el 26 de agosto del 2006
- COLOMBIA. CONGRESO. Ley 387 de 1997, Julio 18, por la cual se define el marco jurídico para la prevención del desplazamiento; atención, protección, consolidación y estabilización socioeconómica de los desplazados internos por la violencia en la República de Colombia.
- UNIVERSITAS HUMANISTICA. El desplazamiento en Colombia. Vol.27nº 47.enero-junio 1999. Facultad de Ciencias Sociales. Pontificia Universidad Javeriana. Javegraf. Pág. 48.

- KELLY, D. Three tips for closer caring. Revista de Nursing. Octubre de 1995. Pág. 25. Citado por: PRADA GARCÍA, AP. Sentimientos y experiencias en las relaciones con su entorno social del familiar cuidador del paciente esquizofrénico. [Monografía de pregrado de Enfermería]. Bogotá: Pontificia Universidad Javeriana. Facultad de Enfermería; 2004.
- ACCIÓN SOCIAL. GOBIERNO DE COLOMBIA.
<http://www.accionsocial.gov.co/contenido/contenido.aspx?catID=127&conID=921>.
- Noticias de los periódicos del mundo. ACNUR. [artículo de Internet]
http://www.acnur.org/index.php?id_pag=5991 [consulta el 21 de mayo de 2007]
- Orígenes 2 ACNUR. [artículo de Internet].
<http://www.acnur.org/publicaciones/SRM/cap12.htm> [consulta el 21 de mayo de 2007]
- ¿Como va la política nacional para atender la población desplazada?
Tomado del sitio Web
http://www.indepaz.org.co/xsys3/index.php?option=com_content&task=view&id=309&Itemid=45#_ftn3 [consulta el 15 de enero de 2007].
- RUTA DE ATENCIÓN A POBLACIÓN DESPLAZADA.
http://www.redacademica.edu.co/redacad/export/REDACADEMICA/ddirectivos/viadiirectivos/via_19/anexos/07_ruta_desplazados.htm. [21 marzo 2007].
- SECRETARÍA DE HACIENDA DISTRITAL. Cuadernos de la Ciudad, Serie Equidad y Bienestar No. 4. Diagnóstico, políticas y acciones en relación con el desplazamiento forzado hacia Bogotá. Autores: María Victoria Angulo González. Mike Núñez Lozano. Bogotá, D.C., 2004.

- ATENCIÓN PSICOSOCIAL A DESPLAZADOS: AYUDA HUMANITARIA EN COLOMBIA. MPDL. Tomado de la página Web <http://www.disaster-info.net/desplazados/documentos/mpdl/psicosocial/02introduccion.htm> [consultado el 26 de marzo de 2007]
- SALUD Y DESPLAZAMIENTO. Una apuesta por la civilización del amor. [Archivo de Internet]. Tomado del URL: <http://www.disaster-info.net/desplazados/documentos/civilizacion/civi03relectura.html>. [Consultado el 21 de marzo de 2007]
- MARCO HISTÓRICO BOSA. Artículo de Internet. <http://www.teatrodelosur.org/apc-aa-files/fb5fb3c29249459a434c7a99342a11c7/marcohistoricoypoblacionbosa.doc>. Consulta 2008.
- Bogotá: 500 familias desplazadas se toman parque de la localidad de Bosa. Periódico El Turbión. 23 de julio de 2006. Tomado del sitio Web: <http://www.prensarural.org/turbion20060723.htm>
- CONSULTAS DEFINICIONES.
 - * <http://www.wordreference.com/definicion>
 - *<http://www.wordreference.com/definicion/nostalgia>
 - *<http://www.rae2.es/>.

ANEXO 1

NORMAS GENERALES SOBRE EL DESPLAZAMIENTO⁵⁶

- Acuerdo No. 006 del 19 de marzo de 1997. Por el cual se fijan políticas para la atención de población desplazada por la violencia.
- Ley N° 387 de 18 de julio de 1997 por la cual se adoptan medidas para la prevención del desplazamiento forzado; la atención, protección, consolidación y estabilización socioeconómica de los desplazados internos por la violencia en la República de Colombia.
- Ley N° 418 del 26 de diciembre de 1997. [EXTRACTOS] Por la cual se consagran unos instrumentos para la búsqueda de la convivencia, la eficacia de la justicia y se dictan otras disposiciones.
- Decreto N° 173 de 26 de enero de 1998 por el cual se adopta el Plan Nacional para la Atención Integral a la Población Desplazada por la Violencia.
- Decreto N° 501 del 13 de marzo de 1998. Por el cual se establece la organización y funcionamiento del Fondo Nacional para la Atención Integral a la Población Desplazada por la Violencia y se dictan otras disposiciones.
- Decreto N° 489 de 11 de marzo de 1999 por el cual se asigna una función, Asignar a la Red de Solidaridad Social Entidad adscrita al Departamento Administrativo de la Presidencia de la República, las actuaciones y funciones que realizaba la Consejería Presidencial para la Atención de la Población Desplazada por la Violencia.
- Decreto N° 1.547 de 19 de agosto de 1999 por el cual se traslada la administración integral del Fondo Nacional para la Atención a la Población Desplazada por la Violencia.
- Ley N° 548 del 23 de diciembre de 1999. Por medio de la cual se prorroga la vigencia de la Ley 418 del 26 de diciembre de 1997 y se dictan otras disposiciones.
- Resolución N° 02045 del 17 de octubre de 2000. Por la cual se delegan facultades constitucionales y legales y en especial, de las conferidas por el artículo 14 de la Ley 489 de 1988.
- Decreto N° 2.569 de 12 de diciembre de 2000 por el cual se reglamenta parcialmente la Ley 387 de 1997 y se dictan otras disposiciones.
- Decreto N° 2.007 de 24 de septiembre de 2001. Por el cual se reglamentan parcialmente los artículos 7°, 17 y 19 de la Ley 387 de 1997, en lo relativo a la oportuna atención a la población rural desplazada por la violencia, en el marco del retorno voluntario a su lugar de origen o de su reasentamiento en otro lugar y se adoptan medidas tendientes a prevenir esta situación.
- Decreto N° 250 del 07 de febrero de 2005 por el cual se expide el Plan

⁵⁶ Estas normas son tomadas de los archivos de ACNUR. [archivo de Internet]
<http://www.acnur.org/secciones/index.php?viewCat=77#944> [consultado el 25 de enero de 2007]

Nacional para la Atención Integral a la Población Desplazada por la Violencia y se dictan otras disposiciones

- Acuerdo N° 7 de 3 de octubre de 2006. Por el cual se crea un grupo interinstitucional de seguimiento permanente del SNAIPD

Salud

- Resolución N° 001602 de mayo 18 de 1995. Por la cual se fijan normas y procedimientos y se adoptan los modelos de la reclamación uniforme para el reconocimiento y pagos de las indemnizaciones a personas naturales víctimas de eventos catastróficos.
- Resolución N° 001591 de mayo 18 de 1995. Por la cual se fijan normas y procedimientos y se adoptan los modelos de reclamación uniforme para el reconocimiento y pagos a las instituciones prestadoras de servicio de salud, por conceptos de gastos médicos, quirúrgicos y farmacéuticos y hospitalarios presentados a las víctimas de eventos catastróficos.
- Acuerdo N° 59 de 29 de abril de 1997. Por el cual se declara como evento catastrófico el desplazamiento masivo de población por causa de la violencia y se dictan otras medidas relacionadas.
- Circular N° 025 del 20 de Octubre de 1997. Sobre cobertura subcuenta de seguro de riesgos catastróficos y accidentes de tránsito del Fondo de Solidaridad y Garantía.
- Acuerdo N° 185 de 2000. Por el cual define el procedimiento aplicable a las reclamaciones para el pago de los servicios de salud prestados a la población desplazada.
- Decreto N° 2131 de 2003 - Por el cual se reglamenta el numeral 4º del artículo 19 de la Ley 387 de 1997, el último inciso del artículo 54 de la Ley 812 de 2003 frente a la atención en salud de la población desplazada por la violencia y se dictan otras disposiciones
- Decreto N° 2284 de 2003 de 11 de agosto 2003 Por el cual se modifican los artículos 2, 4, 5 y 7 del Decreto 2131 de 2003

Educación

- Decreto No.2231 del 3 de octubre de 1989. Por el cual se crean unos beneficios en el sector educativo para apoyar a los familiares de las víctimas de la violencia.
- Decreto No.48 del 4 de enero de 1990. Por el cual se modifica el Decreto 2231.

Tierra

- Acuerdo N° 18 de 17 de octubre de 1995. Por el cual se establece el Reglamento especial de dotación de tierras para las personas que tengan condición de desplazados forzados por causa de la violencia.
- Acuerdo N° 8 de 14 de agosto de 1996. Por el cual se modifica parcialmente el acuerdo N° 18 del 17 de octubre de 1995, por el cual establece el Reglamento especial de dotación de tierras para personas

- que tengan condición de desplazados forzosos por causa de la violencia.
- Decreto N° 2217 de 5 de Diciembre de 1996. Tierras para desplazados del campo.
 - Decreto N°1458 de 30 de mayo de 1997. Por el cual se reglamenta el funcionamiento del Fondo para la Rehabilitación, Inversión social y la Lucha contra el Crimen Organizado, y se dictan disposiciones en materia de destinación de bienes.
 - Acuerdo N° 59 de 9 de junio de 2006. Requisitos de inscripción y registro y los criterios de elegibilidad y selección que deben cumplir los hombres y mujeres de escasos recursos que hubieren sido desplazados del campo de manera forzada por causa de la violencia para acceder a los programas de desarrollo rural y reforma agraria.
 - Resolución N° 1.455 de 6 de julio de 2006. Por la cual se adopta el reglamento interno para las respuestas de peticiones, quejas y reclamos de la población desplazada sobre materia de competencia del INCODER.
 - Decreto N° 3.444 de 3 de octubre de 2006. Por medio del cual se modifica el artículo 4 del Decreto 2217 de 1996 y se adicionan otras disposiciones.
 - Acuerdo N° 37 de 7 de diciembre de 2005. Reglamento especial de adjudicación y aprovechamiento de los predios rurales ingresados al patrimonio de la Nación con carácter de baldíos reservados, en virtud de la declaratoria de extinción del derecho de dominio privado.

Vivienda

- Decreto N° 2620 de 18 de diciembre de 2000 Por el cual se reglamentan parcialmente la Ley 3ª de 1991 en relación con el Subsidio Familiar de Vivienda en dinero y en especie para áreas urbanas, la Ley 49 de 1990, en cuanto a su asignación por parte de las Cajas de Compensación Familiar y la Ley 546 de 1999, en relación con la vivienda de interés social.
- Decreto No. 951 de 2001. Por el cual se reglamentan parcialmente las Leyes 3 de 1991 y 387 de 1997, en lo relacionado con la vivienda y el subsidio de vivienda para la población desplazada.
- Decreto N° 2.100 de 22 de junio de 2005. Por el cual se modifica parcialmente y se adiciona el Decreto 951 del 24 de mayo de 2001

Registro de desplazados

- Decreto N° 290 del 17 de febrero de 1999. Por el cual se dictan medidas tendientes a facilitar la inscripción en el Registro Civil de Nacimiento y expedición de documentos de identificación de las personas desplazadas por la violencia ocasionada por el conflicto armado interno.
- Convenio Interadministrativo entre el Ministerio del Interior y la Red de Solidaridad Social.
- Convenio de cooperación interinstitucional para el mejoramiento de la

atención a la población desplazada.

- Circular No. 17 del 21 de Junio de 2000. Del Procurador General de la Nación para los funcionarios del Ministerio Público sobre la unificación de criterios en relación con el contenido del artículo 32 de la Ley 387 de 1997 y el artículo 6 del Decreto 2569 de 2000.

Política de Estado sobre desplazamiento interno

- Directiva Presidencial N° 6 de 28 de noviembre de 2001
- Carta de Derechos Básicos de Toda Persona que ha sido Víctima de Desplazamiento Forzado Interno (2004)
- Decreto N° 250 del 07 de febrero de 2005 por el cual se expide el Plan Nacional para la Atención Integral a la Población Desplazada por la Violencia y se dictan otras disposiciones.
- Documento Conpes 3400 de 28 de noviembre de 2005. Metas y priorización de recursos presupuestales para atender a la población desplazada por la violencia en Colombia
- Directriz para la Prevención y Atención Integral de la población Indígena en situación de Desplazamiento y Riesgo, con enfoque diferencial (2006)
- Plan estratégico para el manejo del desplazamiento interno forzado por el Conflicto Armado.
- Documento Conpes 3115. Distribución Presupuestal Sectorial para el cumplimiento del CONPES 3057, Plan de Acción para la Prevención y Atención del Desplazamiento Forzado.
- CONPES 3057. Plan de acción para la prevención y atención del desplazamiento forzado.

ANEXO 2

ENTREVISTA SEMIESTRUCTURADA

ENTREVISTA # 01

Pseudónimo: Jairo

PREGUNTAS SOCIODEMOGRÁFICAS

PREGUNTAS

S: esta pregunta la hago para saber si hubo más de un desplazamiento.

J: 4 meses

S: ahora vamos a hablar del desplazamiento como tal. ¿ha tenido que desplazarse más de una vez?

J: no

S: cual fue la fecha del desplazamiento

J: en septiembre, el 23 de septiembre

S: de este año

J: claro, de este año

S: cómo era su vida antes del primer desplazamiento

J: bien, yo... comerciante independiente. Laboraba independiente... en rifas, rifas, negocios

S: como se sentía

J: bien, yo tenía mi casa propia, todo. Moto, carro... hmmm, yo tenía una vida... ya definida (sonríe) económicamente.

***S: porqué razón o razones tuvo que desplazarse la última vez**

J: por el mismo conflicto, la agudización del mismo conflicto, lo que pasa es que.. eh, de acuerdo al conflicto que hay allá, si usted está trabajando en el campo usted tiene que hacerle recitas a la guerrilla y si está laborando en el pueblo y... hay influencia paramilitar pues, se le revisa a todos. Igual uno no se compromete, trata de no comprometerse con ninguno pero pues, de una o de otra forma tiene... su vínculo. Porque se saluda, los está viendo, los conoce y los unos le preguntan por los unos y los otros por los otros, igual uno trata de ser cuidadoso en eso pero, pero... es blanco para... tanto para paramilitares como pa' la guerrilla. Porque usted llega y... al campo, entonces qué pasa: quien está en el pueblo muchas veces... allá se hacen cargo el para militarismo o algo de factores del estado que muchas veces hasta están involucrados con el para militarismo... eh... deducen, hacen deducciones, dicen bueno: ese man entra al campo donde hay influencia guerrillera y no le hacen nada... (levanta la ceja en señal obvia) ahí pasa algo, y igual pasa de allá, luego uno sale del campo y se va para el pueblo que es donde tiene su casa y ahí se preguntan y a ese man por qué no le hacen nada si hay tanta influencia paramilitar allá. Y entonces a raíz de eso empiezan a haber comentarios y pues uno...

igualmente no tiene nada que ver pues sigue. Hasta que llega el momento en que... una parte o otra comienza usted a recibir amenazas y amenazas no, cosas directas

S: hmmm, pero cual fue el directo responsable, la guerrilla o los paramilitares

J: a mi la primer vez me detuvo la guerrilla, me detuvieron como por el espacio de 12 horas, que si era lo que le digo, que si era informante del ejercito. Y dentro del pueblo, pues ya comienzan a hacerse comentarios y así. Y a mí ya prácticamente pues, que uno no sabe allá... que jode con el para militarismo, entonces comenzaron a..., si ya a mi hermana le dijeron que me iban a ver, porque ya andaba reuniéndome con vínculos con al guerrilla. Usted sabe (sonríe) unos por un lado acosando... y yo les dije que no y entonces... me dijeron no que a mi me, me iban a matar. Pero... no, las ganas de vivir pueden más (sonríe), por eso es que le digo, la mayor parte de las personas, de pronto dentro del mismo departamento, dentro de Colombia por lo que le digo, estamos sufriendo este flagelo es debido al mismo conflicto del Estado, ya sea para militarismo, guerrilla, lo que sea porque si usted esta en el campo y si ahí, ahí en ese departamento hay influencia paramilitar obviamente usted tiene que moverse dentro de esos parámetros que ellos tengan, y si hay influencia guerrillera pues usted se mueve por esos parámetros. No es porque usted le guste o porque ahhh hijopu* vacano estar metido ahí, sí porque si usted quiere estar ahí usted tiene que estar ahí al tanto de la cuestión de la rosca, estar metido en la rosca, porque si no pues igual es sapo (sonríe) si si si, las cosas que usted no comparta, si no es mi amigo es mi enemigo. Entonces si usted tiene sus bienes dentro de un departamento donde hay influencia guerrillera llévele la joda a la guerrilla y si es paraco pues, si es paramilitar pues de todas maneras déjeme trabajar mano que ahí cualquier cosita se les da. Realmente el Estado no hace ejemplo halla mano no hay mano fuerte (...) porque un día me encontré un reten de la guerrilla acá y por allá a unos quince minutos está el ejército, y ahí la preguntadera "hay guerrilla" claro hermano haya adentro hay guerrilla, y tratan por ejemplo... de verdad tratan de involucrar mucho a la población civil mano... por ejemplo a mí fue uno de los que me cogieron..... porque a mí me detuvo el ejército y fue allá a la casa a investigarme... y de ahí pasó al batallón y la propuesta del coronel era para que sirviera de informante a lo que yo le dije que no, porque.... Yo he visto matar a gente por eso y yo le dije que esa forma de vivir no, y me obligan a hacer eso... yo me imagino que habrá gente capacitada para eso ser informante en vez de estar exponiendo a la población civil un poco de brutos ahí para que se hagan matar. Y ahí quedo, que de todas maneras llamara y yo le dije ahí se quedará esperando hermano... igual toda esa información... halla puede haber si quiere quien le haga inteligencia quien diga quien es el infiltrado y qué dije yo... eso es violación de derechos humanos de lado y lado, hasta el mismo Estado que... a mí me lo dijeron, ahí tratan de involucrarlo a uno, igual terminan involucrándolo. Uno le bota la papa caliente a uno y el otro al otro, y los unos piensan que uno le informa al uno y el otro al otro. Y concretamente pues, finalmente termina la gente la mayoría desplazada, el que ama su vida y tiene sus responsabilidades trata de salvar su vida, y que, hay cantidad de gente así, es que hay un conflicto agudizado entre las mismas fuerzas subversivas, el ELN y

las FARC que están peleando territorio, y lo que le digo, si usted tiene una finca que pasa, usted en un sector como esos no puede ser neutral, usted no precisamente tiene que estar vinculado directamente, pero usted tiene que tener una tendencia más bien ya sea por el ELN o las FARC o por los paramilitares, bueno, depende de dónde esté. Entonces que pasa, en esos conflictos el que tiene las armas se respeta por ahí uno teme porque lo pueden matar pero igual que más, ahí este man le colabora ese no es un hijode*... y le dicen "entre", pero generalmente termina siendo el blanco del "tirito", del tirito, que ese es fácil de ir a matar pues no se sabe defender, por ahí no sabe ni correr por ahí, pero hay que se encuentre con uno que sí tenga con qué y que esté capacitado también pa' pelear, uf claro por ahí se echaran sus tiros pero por esos combates ahí de cinco días y por ahí habrá un herido. Pero a ir y matar gente si matan como un berraco, por ahí hay gente muy honorable, gente trabajadora y eso es lo que han matado, eso es lo que han querido, que la muerte de "fulano de tal", mmm raro, si hay casos eventuales pero muy raro.

Bueno, ya me contó sobre cómo fue, ahora cuénteme cómo se sintió cuando tuvo la necesidad de salir.

Tremendo, eso de tener definida su situación para vivir más tranquilo sus días, lo que todo el mundo aspira y tener que dejar todo, ir a buscar un mundo nuevo, si,.. por ahí diran "si será verdad lo que este man está diciendo o será un malparido por ahí que le tocó salir corriendo" no, en el momento no es que uno no esté mal, claro, si usted es una persona que vive trabajando, una persona honrada, con sus principios ya definidos y que llegar y que, tener que dejar botado sus amistades, su forma de vida, bueno, una cantidad de cosas eso es tremendo, y cuando usted realmente se da cuenta que usted no tiene nada que ver, yo lo hacía pues por mi hija porque por mí no, yo decía "pero por qué me voy a ir si yo no..." pero la realidad es toda la gente que han matado y de eso es lo que está lleno el país, de gente inocente, pero pa' ellos deben, pa' ellos deben porque no estuvo de acuerdo con sus pensamientos con sus ideales y este hijuep* que, pero eso, no, eso es catastrófico, eso le crea hasta un problema psicológico, de nervios, de todo, porque usted ya se viene porque lo van a matar y aquí es peor mirando a todo el mundo, porque uno dice hay huepu* que uno no se vaya a encontrar con nadie conocido porque que tal que ese paciente diga que estoy acá y me matan, claro, es una vaina grave, y yo decía "yo estoy con la niña", yo cargo una hija, la hija mía, una niña de 6 años y ella me pregunta por ejemplo "papá, yo quiero irme pa' mi casa, yo quiero mi casito" y yo hmmm que, aquí uno llega y eso que yo tengo un familiar aquí pero eso como dice el dicho: el muerto y el arrimado huele picho después de 15 días. Llega a ser uno la piedra en el zapato, los arrimados; y aquí por ejemplo favor la ayuda del Estado, entonces yo le preguntaba a la doctora, y ella bueno entonces se le va a dar una ayuda de tres meses y yo le decía "bueno doctora pero si quiere déme la ayuda pero yo quiero es una opción laboral, déme un plante pa' ponerme a trabajar yo con eso me defiendo trabajando, pero eso de estar chillando y prórroga tras de prórroga y yo no sirvo pa' eso. Yo aspiro es de pronto definir mi situación y listo y tratar de hacer una vida nueva. Eso claro,

eso queda uno marcado en todos los aspectos, en aspectos psicológicos, también físicos, porque hiejuep* pasar de un hombre normal a nada, eso es estar en nada hermano (aspecto de tristeza) porque ya si es de pronto una persona retirada o por ejemplo de culto religioso que yo fuese pues mmm hasta que salta la alegría y yo pienso que eso es lo que va a crear en Colombia inconformismos en todos los aspectos y aquí yo pienso que pasarán muchos años donde seguirán los grupos insurgentes, seguirá el paramilitarismo porque eso es lo que genera, la inconformidad de la gente. Si a usted a su papá lo mató la guerrilla usted no va a quedar muy contento con la guerrilla y si al caso fue el paramilitarismo o el ejército usted no va a quedar muy contento. Si le toca irse y dejar todo por nada porque lo mataron en la película. Si yo desde el principio, si el concepto mío es claro pues uno dice “que se sigan matando ahí, yo voy a hacer mi vida y que Dios me ayude” mientras tenga vida y salud, pues... si es difícil aceptar eso porque usted de andar con su platica a solo andar por ahí con lo del bus y otro paciente va le mira como por debajo del hombro, o lo ven a uno necesitado otro paciente y uno hijuep* uno se acaba de venir de allá y aquí venir a trabajar por lo bajito y uno “colabóreme” a ver cuando se le da la gana de decirle “no hermanito, no hay nada”, “vaya dígame a fulano de tal”. Claro eso, esa es la situación, dramática.

Qué sucedió después de que usted salió

Ah, cuando me vine de allá

Si, qué fue lo primero que hizo

Lo primero fue me vine en avión para acá pa’ donde una prima, pa’ Bogotá

Pero bueno, sabía que si salía se venía para acá

Claro, no que ve yo... anteriormente... estaba trabajando plata por acá, de allá, cuando yo estaba traía a una plaza para acá, pero pues por mandar el producto de allá no venirme para acá, estando uno rebien allá, y el crimen y todo eso, eso aquí es una mierdera, si yo le dije a la prima “no hermano, déjeme acomodarme aquí”... y así y aquí ya tuve...

Que día fui a la prisionería, reina, pues pa’ preguntar, eso aquí tienen de vías para desplazados, son varias y entonces ahí yo fui a la defensoría y allá me atendieron, ahí para que, la defensoría me trató a las mil maravillas, porque yo eh visto cantidad de personas que las tienen ahí. El primer día que entré aquí había como unas 100 personas para el mercado, es mejor acción vida, usted llega allá y lo atienden rápido.

Cómo fue la llegada, qué sentimientos le generaron

Pues tristeza, eso da tristeza llegar y vivir ahí como arrimado, grave eso... (Silencio) uno tratando de llevar las cosas bien... yo una semana antes de venirme pa’ aca un paisita de ahí, la hija era muy allegada a la casa y le mandaron un... un torpedo y la mataron y así, la niña todavía pregunta que por qué nosotros nos vinimos de allá. Y es que era la mejor forma de uno evitarse problemas y ella dice “no papi, lo mejor es devolvernos pa’ la casita”... yo allá ya estamos vendiendo la casa y mientras vendo esa casa pues ya... tendré pa’ comprarme otra. Ahh, eso da tristeza (silencio) como decepcionado de la vida. Uno pregunta pero qué hice yo, porque si usted obra mal dice pues sí la embarré mano pa’ qué. Pero no yo era muy cuidadoso precisamente por eso por los hijos y uno tiene los principios ya establecidos. Pero si uno ya sabía qué

es lo malo y qué es lo bueno, que si obra mal pues mal le va, y el que no siembra nada pues no espera recoger nada. Usted debe ser claro.

Usted decidió quedarse en Bosa porque su prima vive acá?

Si claro, pues uno trata de adecuarse porque uno viene de allá y aquí que, uno viene a la boca del lobo (sonríe) pues i, porque uno conoce gente... cuando trabajé en comercio yo conocí personas. Porque usted dice vengo de Arauca entonces dicen "hijue* eso allá hay una mano de guerrilleros ni la hijue* allá", pero ahh lo que le contaba a usted, lo que pasa es que de una forma o de otra uno allá se conoce, sabe quién es quién y allá nadie sabe nada, si porque si vienen y me dicen "usted puede aquí denunciar a las personas aquí" yo podría hacer eso pero yo tengo familia allá, y quién me garantiza la vida a la familia y allá tengo cantidad de familiares, que, ¿me van a mandar a la familia al exterior a acomodármela allá con los beneficios con los que ahorita están viviendo?, el que teme soy yo por cantidad de cosas, le toca a uno callar, no hay garantías para hacerlo.

Qué pasó cuando llegó a Bosa, cuando se instaló en la casa, como fue su llegada

Pues ahí, tocó cuadrar camas con tablas y ladrillos y pues tratar ahí de ver como arrancaba en lo que fuera. *porque lo que más le causa a uno malestar y problemas psicológicos es eso, no estar haciendo nada. Porque si yo tuviera trabajo estable hmmm, que hijue* pues sigamos bien. Pero usted está en la casa esperando a que le llegue el mercado pues ahí si todo el mundo empieza a hacer conjeturas, por no estar haciendo nada prácticamente, si ahí como y después que, *dónde están los proyectos de vida que usted tenía allá, estancados. Pues sí, lo que yo pensé primero fue bueno aquí llego a buscar camello como sea hermano, volver a meterle a lo que sea, ya.

Cómo se ha sentido con el recibimiento de la gente de la localidad.

Bien, bien, me han colaborado bastante.

Cuáles fueron los principales obstáculos cuando llegó a la ciudad.

La inseguridad y de pronto no conocer la ciudad, porque es una ciudad muy grande, y ahora buscar una dirección hmmm... más perdido que un berraco (sonríe) todo, todo el peligro que genera venir de un pueblo donde todo el mundo se conoce, se podían dejar las puertas abiertas, dejaba la moto por ahí, y aquí a ponerse las pilas, en si la violencia porque la ciudad es grande y no se ve, pero las descomposición de valores morales y religiosos es lo mucho lo que yo me quedo asombrado. Yo pensaba que la mejor educación se daba en la ciudad, pero ahora veo son problemas de drogadicción, de robo. Pues vamos a ver hasta dónde llegamos.

Cómo logró sobrellevar lo de la inseguridad y lo demás. O todavía sigue

Todavía sigue porque uno le toca es trabajar y esperar a que lo roben (ríe) si la situación está tremenda. Usted podía allá llevar una prenda de oro de 3 o 4 millones en el cuello y aquí si la trae hmmm. Si, hay intolerancia de parte de todo el mundo, cada quien trata de acomodarse como pueda.

Cómo se siente en este momento con la nueva situación

Pues primero agradecido con Dios por tener la vida, teniendo la vida y bien de salud y estar con mi hija, uno trata de... aguantado pero no acostumbrado. (ríe)

Actualmente tiene trabajo

No pues, a veces trabajo en una pizzería, en lo que salga.

Cuales son las ventajas y desventajas de vivir en la ciudad

Ventajas, pues de pronto cuando usted tiene una estabilidad económica definida, una ayuda, pero usted por venir a la ciudad de empleado, grave. Tener una carrera definida y si tiene palanca, porque hay muchos con carrera pero desempleados. Lo malo es la inseguridad y la intolerancia de la gente, aquí todo el mundo desconfía de todo el mundo (sonríe), aquí no prestan ni una escoba para barrer la calle. Yo no me acostumbro a la ciudad, de pronto para venir a pasear si sería rico, pero no.

Que desea para el futuro

Ahorita lo que quiero es radicarme en Venezuela, pues tengo una familia allá, pero primero debo conseguir platica. También tratar de definir una situación sentimental, hay que pensar con cabeza fría y no can las (ríe). Y es que el hecho de ser desplazado a uno lo marca hasta en eso. Y pues radicarme allá y vivir con mi hija bien.

ENTREVISTA # 2

Pseudónimo: Carlos Alberto

PREGUNTAS SOCIODEMOGRÁFICAS

PREGUNTAS

Cómo era su vida antes del primer desplazamiento.

Yo vivía bien, no tenía problemas con ninguno, no estaba peleando con nadie. Yo tenía una finca partida, compartida. Y yo le daba información al patrón sobre la finca.

Qué razones tuvo para salir la última vez

Porque me amenazaron los paramilitares allá en Pitalito, primero fue en El Pital y después me cayeron ahí a las y de la tarde, me siguieron porque eran los mismo de la primera vez. Me dijeron que tenía 12 horas de plazo para irme, entonces cogí mis chiritos, mi mujer y mis dos niñas ahí con algunas cobijas y ya, cogimos un bus y nos vinimos, a la hora ya estaba despegando de Pitalito.

Bueno, usted me dijo que llegaron a la última finca

Si yo trabajaba ahí, en un secadero de café, yo era el administrador.

Cómo se sintió cuando tuvo que salir la última vez

Pues asustado, porque uno sale de una parte y vienen a buscarlo a uno otra vez.

Qué pensó en ese momento, que ideas tuvo

No pues, lo único que pensé fue en salvar a mis hijos, a mi familia.

Tomó la opción de salir de Pitalito y venirse directo para acá

Si

Cómo fue la llegada

Yo pues llegué a conseguir dónde había apartamentos baratos, entonces me dijeron que en Ciudad Bolívar eran baratos y allá fui.

Pero tenía familiares o algún contacto aquí

Si, no familia pero si en Ciudad Bolívar, entonces yo llegué y directo pa' Ciudad Bolívar.

Pero lo ayudaron

Si hace como dos días aquí conseguí apartamento y ahorita trabajo y estoy trabajando, pero todo esto da es como nostalgia (ríe). Porque yo he visto personas que realmente... sin poder realizar algún oficio, si yo creo que el que más sufre es uno porque los niños todavía no saben por qué están sufriendo, no saben por qué están aguantando hambre, uno de padre tiene que saber todo eso.

Qué sentimientos le generó la llegada a la ciudad.

Pues uno... se siente acomplejado, porque uno sin tener amigos o algo, entonces una señora me dijo "tranquilo que eso... yo le ayudo a conseguir

trabajo” y uno de arrimado pues... la señora también pues bien porque ella es del Bienestar, entonces pues a uno no le da tan duro, esos del Bienestar, pues.

Por qué decidió quedarse en Bosa

Por el trabajito, pues pa’ no correr tanto.

Qué pasó cuando llegó a Bosa

Pues yo había conocido a la señora en Ciudad Bolívar, ella pues me ayudaba mucho y me dijo que había un trabajito aquí entonces que era mejor vivir cerca para no gastar tanto, pues me conseguí un apartamentito y ella nos regaló una cama y pues las otras cosas nos las trajimos del otro lado. Pero bien.

Cómo se sintió al llegar a Bosa, cómo lo trataron.

Bien, yo fui bien recibido, recibí buena ayuda.

Cómo fue el recibimiento de las personas de la localidad

No pues, no, yo casi nunca hablo con nadie por aquí.

Cuales han sido los obstáculos al llegar...

Que aquí es todo comprado, ese es como el principal problema (ríe). Pues al principio lo del trabajo, pero gracias a Dios, pues, no me he acostado sin comer, ni yo ni mi familia, me ha ido bien, yo espero es después trabajar por mi cuenta, son más como ventajas.

Cómo se siente en este momento...

Pues la verdad... bien porque no me dio duro la venida, ya conseguí trabajo (sonríe) pues yo me siento bien, pues... no me dio dura la llegada, ya asimile eso, hago de cuenta que me pasé de una parte a otra y ya.

En qué trabaja

En un lavadero de carga

Cómo ha sido esa experiencia laboral

Buena, me ha ido bien, ya llego a la casa con plata así que (ríe), bien. Buena gente el patrón.

Qué expectativas tiene hacia el futuro

No pues,... como comprarme un carro para trabajar con él, a mí me gustaría hablar en Acción Social a ver que, ahí con una platica que ya tengo ahorrada con otro ahorritos que tengo, a ver que. Poner un negocio o un pues pa’ ser comerciante ahí con el carrito. Y pues seguir trabajando por mi propia cuenta entonces. Esa es la verdad. Uno va comprando cositas y va recuperando lo que tenía allá.

ENTREVISTA # 3

Pseudónimo: Luis
21 años
Sociodemográficos

PREGUNTAS

Ha tenido que desplazarse más de una vez

Si, eso, pues la primera vez fue hace como 9 o 10 años, yo estaba chiquito, nos tocó salir de Caparrapí y nos vinimos para allá la loma

En Ciudad Bolívar?

Sí ahí, pero luego nos devolvimos a Caparrapí y ahora nos tocó irnos otra vez.

Y la última vez fue...

El 25 de septiembre (dijo 1 mes y medio)

Cómo era su vida antes del primer desplazamiento.

Estudiaba, estaba en la escuela, eso era calmado todo, luego vino los enfrentamientos de toda esa gente y nosotros estábamos ahí y las balas nos pasaban así por la cara (seña con la mano).

Por qué razón tuvo que desplazarse la última vez

Porque me iban a llevar a mí, eso fueron a “charlar”, ahí con las armas pero, me dijeron que me iban a pagar, que me daban 480.000, pero a mí me daba miedo porque yo tengo 2 hijos. Y no porque de todas maneras ellos se venía llevando a toda la gente, cuando la señora que vivía aquí al pie de nosotros dijo que ya al hijo se lo habían llevado. Entonces me dijo que me fuera

Cómo se sintió en ese momento

Pues ahí... solo

Vino con su familia

Claro, con mi mujer y mis hijas, porque a mi hermano si se lo llevaron.

Y el vivía con usted?

Claro, pero a él se lo llevaron, porque él se quedó y se lo llevaron, vinieron por él como a las 7 de la mañana y se lo llevaron. Él se quedó, dijo que eso a él no se lo llevaban y... se quedó ahí.

Qué pensó o qué ideas tuvo en ese momento.

Pues lo que me dijeron, que váyase pa' Bogotá que eso allá ayudan a la gente.

Qué sucedió después

Pues venía en un bus y estaban haciendo un retén, pero pues no pararon el bus donde yo iba sino el de adelante (sonríe), yo tenía la cédula pero no.

Cómo fue la llegada qué sentimientos le generó

Lo primero, que no tenía dónde ubicarme, vine donde una amiga de la señora que nos dijo que nos viniéramos, que llegáramos aquí y nos quedamos con ella. Ahí conseguí un trabajito; pero la señora esta más aburrída con nosotros, claro, teniéndonos ahí casi dos meses sin pagar arriendo, no es que no tengo tampoco pa' eso, entonces ahí si... paila

Qué pasó cuando llegó a Bogotá, cómo fue el recibimiento

Pues la señora nos recibió bien, con lástima y todo (sonríe).

Cómo se sintió al llegar

Pues ahí bien por unos días, pero después ya no, la señora regañaba a los niños que porque tocaban algo, y ahí.

Cómo fue el recibimiento de las personas de la localidad

Pues nada, yo con la gente no hablo casi nada. La gente no se mete con las cosas de uno.

Cómo se siente actualmente...

Con ganas de conseguir trabajo

Entonces en qué a trabajado

Aquí, pues ahí... le he ayudado a alguien a descargar plátanos y varias cosas.

Cuales considera que son las ventajas y desventajas...

Pues allá comía y dormía bien, aquí si uno no trabaja pues... no se consigue casi comida.

Qué expectativas tiene hacia el futuro o más adelante

Pues buscar trabajo y quedarme aquí a vivir.

ENTREVISTA # 4

Pseudónimo: Juan
Demográficos

PREGUNTAS

Cuántos años estudió:

Pues toda primaria y bachillerato y universidad pero debido al desplazamiento tuve que retirarme.

Cuántos semestres estudió

Pues mira, yo primero empecé estudiando administración de empresas en una universidad privada y debido a la situación que empeoró un poco debido a que soy diabético insulino dependiente entonces tuve una recaída y me toco retirarme. Entonces busque en la parte de educación pública, me inscribí en la universidad del atlántico. Empecé con historia y después hice trampolín para estudiar derecho y ya iba para el tercer semestre.

Cómo era su vida antes del desplazamiento

No mi vida era normal, no tenía ninguna clase de problema, simplemente el problema de salud y, lastimosamente me tocó irme de Carmona porque mamá, el papá, al él también lo desplazaron, entregó unas tierras, unas parcelas. Pero a raíz de eso, de que ella fue a reclamar lo de él y esa cuestión entonces se enteraron de un negocio, no sé, y nos desplazaron.

Por qué razón tuvo que desplazarse

Lo que pasa es que la parcela donde estábamos nosotros delimitaba supuestamente con el puerto que van a construir en Palermo y como las tierras son paramilitares ellos nos sacaron de la parcela, nosotros nos fuimos al caserío y nos quedamos viviendo ahí, lo que pasa es que, cómo te explico, nosotros terminamos pagando por acontecimiento de que los políticos de la costa tiene sus conexiones con los paramilitares y tú debes saber que el Gobernador del Magdalena que es Trino Luna Correa fue cambiado de la gobernación del Magdalena porque tenía conexiones con los paramilitares y supuestamente esos terrenos estaban metidos dentro de las 10.000 hectáreas de Jorge 40 que le entregó la gobernación del Magdalena. Entonces como a nosotros nos desplazaron y nos quedamos en el caserío que es una casa llegó la guerrilla porque ahí en el lado del El Molino sube la guerrilla a la Sierra Nevada, el bloque caribe y esos llegaron y que les diéramos las tierras a ellos, entonces ahí entendí que nosotros no nos podemos hacer matar por esas tierras, y el comandante de ese bloque llegó con un grupo a la casa diciendo que no, que ustedes lo que son, son unos sapos, ahí colaboradores de los paramilitares, entonces saben qué, **5 minutos para que recojan lo que puedan y váyanse**. En los 5 minutos ya le estaban echando gasolina a la casa para prenderla y para no sacar absolutamente nada. Con la misma ropa que teníamos puesta nos fuimos. Y salimos al puerto y en el puerto no nos dejaron montar, dijeron que por ahí no podíamos pasar porque como ya eran después de las 6 de la tarde entonces no dejan pasar por ahí porque el que pase por ahí

lo levantan a tiro. Entonces bueno, nosotros fuimos donde un vecino que es pescador y él nos dijo, “bueno yo los puedo pasar, aja arriesgándome yo también pero no vayan a decir que yo los ayudé ni nada porque... y me regalaron 3 mil pesos, me dijeron que cogiera un bus y que me fuera a Barranquilla, como yo conozco Barranquilla, y la mayor parte de mi vida viví en Barranquilla. Bueno así fue, entonces llegamos a Barranquilla con los niños y todo, entonces yo no llegué a la casa, porque como el problema es que de allá nos sacaron entonces ya se supo acá los paramilitares supuestamente fueron a buscarnos allá y como la orden de ellos también fue que desaparecernos entonces nunca denunciarnos la cuestión de las tierras que nos habían quitado, de las parcelas. Entonces nosotros cogimos fue para el Terminal nos encontramos donde allá había una amiga de mi suegra y le entregué dos niños y nos vinimos con 3 niños, mi señora y yo. Bueno, que pasó, llegamos aquí a Bogotá, además no teníamos plata, primero que todo. Sino que un vigilante le comenté la situación y me dijo “vea yo conozco a un dueño de un bus de Brasilia y verá que el le colabora” y fui a hablar con él por teléfono en el celular y me dijo sí, pero solo le puedo regalar dos tiquetes, hable en el bus y dígalos que si se puede montar con dos niños o tres niños por eso fue que nos tocó repartir los niños. Así fue, nos fuimos con dos niños pequeños y el niño mayorcito como es grande lo llevaron por la parte de atrás pa’ donde hay un descanso, que tienen un cuartito allá atrás y a nosotros nos acomodaron con los dos niños cargados en los puestos. **Llegamos aquí a Bogotá, ni para comer, nada de ropa, nada de... mejor dicho**, yo me vine con unas chancletas porque allá en la costa se usan mucho las chancletas de cuero y ya, solo sandalias, eso fue... nos quedamos 2 días en el Terminal durmiendo unos muchachos de la fundación... esperanza nos dieron ahí unas cobijitas mientras tanto. Bueno que pasó, que al tercer día, un martes porque el lunes era festivo, llegamos a la Personería, no me dejaron declarar porque ya estaba el cupo lleno, osea, como a nosotros nos tocó llegar a pie a la Personería, perdón a la Defensoría, entonces nos aplazaron para el día siguiente. Qué pasó, que como no pasamos pues nos quedamos ahí debajo de un techito, de pronto van subiendo unos funcionarios de Naciones Unidas que son los que revisan las declaraciones y dijeron “¿ya declararon?”, no ahoritica la personería a ver si le reciben la declaración, bueno así pues subimos al tercer o cuarto piso del edificio, ahí nos atendió la doctora Carolina Gutiérrez, nos dijo, “no les puedo recibir la declaración ahora porque es muy tarde y eso se demora como una hora y ya son las 5 de la tarde, entonces, lo único que puedo hacer es mandarlos para un albergue y que allá los manden a declarar ya sea aquí o sea en la defensoría” y yo le dije “no que ya nos dieron la cita para mañana a las 8 de la mañana aquí en la defensoría del pueblo”. Bueno ahí me puso en una patrulla ahí con un policía y un conductor a **la casa del migrante**, de ahí salí temprano, declaré, que fue el 16 de noviembre y hasta el momento, qué pasó que las hermanitas nos tuvieron como hasta el 17 -18 algo así y me dijeron, bueno, le vamos a colaborar con un mes de arriendo de una pieza por lo pronto y les vamos a dar un complemento, unas colchonetas y así, como yo no conocía Bogotá, solo una vez que vine por un congreso nacional de historia en el 2000 pero no lo conocía muy bien, le pregunté a un vigilante “dónde puedo conseguir una pieza” me dijo “si coge de ahí pa’ arriba vaya a Bosa que le

queda más cerca y allá consigue pieza”, entonces cogí un bus de Bosa y me bajé ahí hasta donde llegó, me bajé en el paradero y del paradero comencé a caminar y así fue, **conseguí por acá en Palestina. En palestina conseguí una pieza**, 120.000 con los servicios incluidos, bueno, entonces me tocó decirle una mentira, porque éramos 5 y le dije que éramos 4, bueno qué paso, que nos mudamos al día siguiente con las cositas que nos dieron las hermanas y eso llegamos entonces el problema es que éramos 5, entonces le dije que, como uno de los pequeños es discapacitado, sufre síndrome de down entonces que veníamos para operarlo, la idea era no decirle que éramos desplazados o si no, no nos arrienda, entonces la supuesta mentira era que lo habíamos traído precisamente para venirlo a operar, qué pasó, que cuando ella ya vio que el tiempo pasaba, 15 días, 20 días y no habíamos hecho ninguna gestión con el niño entonces nos dijo “aja pero no que el niño iba permanecer hospitalizado”. Entonces le dije “no, pues si quiere espere que se acabe el mes y nos mudamos”, como en ésta época llegó diciembre me dijo “no venga hacemos una cosa, pínteme toda la casa y no le cobro lo del mes y ya” y bueno, va pues, **llegué y le pinté toda la casa por 120.000 pesos, eso vale más plata pero bueno** y después, pasó el tiempo me llamó a una conciliación, me dio un plazo, y me toco, Salí a trabajar con un muchacho de un bus, lo ayudaba a cobrar y me daba 10.000 pesos diarios y **cuando reuní 180.000 pesos me mudé a un apartamento más amplio cerca de allí**, bueno, hasta el momento estoy viviendo en el mismo apartamento. Bueno, el problema, que pasa, que aquí **las ayudas, no sé que clase de política, pero siempre llegan atrasados**; me dieron la ayuda humanitaria a los 4 meses después de hacer llegado, entonces yo solicité vestuario, porque nosotros andábamos mal de vestido, pues veníamos de la costa y la ropa de la costa pues más bien andamos en camisillas o suetercitos así livianos por el calor y no traíamos ropa tampoco, sino la que teníamos puesta y supuestamente me dijeron que no, aquí no se está dando vestuario, te podemos mandar a no se que parte para que te regalen alguna ropa viejita, de todos modos me dijeron vaya a la personería y presente el caso. **Puse el caso solicitando las ayudas humanitarias o sea todos los beneficios que tiene uno como población desplazada, pero nunca me contestaron eso simplemente me dieron las ayudas de opción vida**, entonces subsidio de arriendo y los tres mercados y un incentivo económico de 300.000 pesos, qué pasó, que el incentivo económico y el subsidio de arriendo todo eso se gastó en arriendo porque **el problema estaba en que como yo soy insulino dependiente nadie quiere contratar a alguien así** porque por ejemplo cuando tienen trabajo me mandaron a hacer los exámenes médicos cuando me hicieron los exámenes me dijeron que no, para afiliarte al seguro tienes que renunciar a la diabetes porque nosotros no te podemos cubrir eso entonces que me van a afiliar si la gracia es para que me cubran la necesidad de la insulina entonces **ellos prefirieron mejor recomendarle al gerente de la empresa que no me contratara porque no le servía como trabajador**. Bueno, se perdió el trabajo ya uno no puede hacer nada en este caso, y todavía dice n que no **hay discriminación para nosotros los enfermos crónicos** para todo el mundo, para discapacitados, para todos ellos. Bueno, aquí **he tenido como dos o tres recaídas porque cuando uno llega acá uno no puede comer lo que**

necesita una dieta especial, que se me ha complicado acá menos mal que en el hospital de Bosa la trabajadora social me va a mandar para el hospital de la misericordia un hospital bueno pa' que me atiendan y ya. Ahí me atendieron pero debido a costos no puedo llevar control, ni nada, porque imagínate eso queda bien lejos, y si llevo al niño me toca llevarlo cargando debido al problema mío me queda difícil y si necesito ir debo coger transporte. Otra cosa, el problema mío en el hospital de Bosa, es que tienen como una política para entregar una insulina para cada paciente y yo requiero por lo menos de NPH al mes 3 insulinas y de cristalina 2 insulinas. A raíz de la situación que estamos viviendo y de la enfermedad de nosotros, porque mi esposa es diabética tipo 2, nos ha **empeorado nuestra enfermedad, debido a los trabajos que tenemos que hacer, el clima, un entorno diferente no es lo mismo que estar en la costa**. Y el arriendo es lo que más mortifica. Bueno, que más te puedo explicar del desplazamiento, bueno, uno nunca quiere estar mal uno quiere auto superarse en algún sentido pero a mi se me hace de pronto más difícil debido a mi enfermedad ya que no tengo ayuda de nadie, las pequeñas ayudas de particulares, pero, bueno. Siempre he tenido el sueño de terminar mis estudios pero... ahora estoy haciendo diligencias para inscribirme en la distrital, pero el IFES ya caducó. También estoy mirando en el SENA alguna especialización en sistemas, aja, para ver si monto el café Internet para auto sostenerme. Qué me dijeron, que eso se demora de tres a cuatro meses, que lo mejor era montar una papelería, y no eso lo más caro es la fotocopiadora, entonces conseguí quien me vendiera la fotocopiadora y qué pasó, que esa persona me la iba a vender por 500.000 pesos pero se cansó de esperar la plata del proyecto y eso que me lo estaba vendiendo a un precio super barato ahí y no le salió un cliente que le dio como 600.000 pesos y aha se lo vendió, me esperó mucho, me espero como mes y medio. Cuando salió el proyecto ya tenía unas deudas en la casa de servicios, de arriendo y además en estos días no me habían dado insulina porque el hospital de Bosa tiene unos problemas ahí que eran financieros y... bueno hasta denunciado estaba el hospital, le metieron tutela, entonces estaba sin insulina, me tocó comprar insulina y cada insulina en Colsubsidio me estaba valiendo casi 80.000 pesos entonces yo compré como 300.000, 350.000 pesos por insulina. Bueno, qué pasó, que la plata del proyecto se gastó en la casa le pagué 535.000 pesos al dueño de la casa de arriendo y servicios y quedó fue pa' hacer un mercadito no más porque lo que me dieron fue 1.800.000 pesos. Entonces, lo de la papelería yo sé que es un negocio que no le sirve a uno, porque el 90% de la gente que yo conozco, que ha montado sus proyectos han fracasado. Debido a que, a que la financiación del proyecto no es suficiente. Por qué, lo que pasa es que uno monta un proyecto y no sabe si le va a ir bien o no, uno proyecta y cuenta con lo del bolsillo, y como a mí, bueno a uno le inculcan que monte un negocio tipo callejero y eso a veces funciona como a veces no funciona y por ejemplo pa' pelear con la competencia aquí, osea negocios más grandes que uno, mejor plantados, tu sabes.

Y que más el niño mío discapacitado es el que más se me ha enfermado, me ha tocado correr con él bastante, mi señora también tiene problemas de azúcar ella es diabética tipo 2 y pues está tomando sus hipoglicemiantes pero de los trabajos que le ha tocado hacer, que vender empanadas, lavar ropa entonces

su enfermedad se ha complicado. Ya sabes, el clima, las cosas. Yo expongo mi caso no por que sea flojo ni nada sino porque mi problema de mi enfermedad no es fácil.

Que más te puedo contar de la situación del desplazamiento, aja, pues uno no quiere estar mal, uno quiere autosuperarse siempre quiere progresar pero a mi se me ha hecho de pronto más difícil debido a que mi enfermedad, la situación de mi familia, yo aquí no tengo ayuda de nadie aquí, las pequeñas ayudas que he recibido de pronto son de particulares pero uno no les puede exigir a los particulares que te ayuden siempre. El sueño mí es poder terminar mi carrera, ya estoy haciendo las diligencias para inscribirme en el SENA, no se en algo de sistemas para poder montar el café Internet, y ya hice la solicitud de crédito pero yo tenía una deuda en Barranquilla y estoy reportado en Datacrédito. Entonces no.

Cómo se sintió en el momento de salir.

Cuando en el momento que lo desplazan a uno es difícil porque es una situación que lo pone a uno contra la espada y la pared uno no sabe qué hacer en ese momento y uno lucha no tanto por la vida de uno sino por la de su familia, los niños, si me entiendes. Y la situación de que lo desplacen a uno es fuerte o sea a nivel emocional, eh, moral porque eso es un golpe que a uno lo coge y lo estremece * es como si te tiraran al suelo y no te puedes levantar*, es difícil, la vida le enseña a uno de que uno debe seguir tratando uno no debe enfrascarse ni quedarse, uno tiene que seguir es pa' lante.* por que si uno se pone, como dice el dicho: si vives en el pasado nunca construirás el futuro". Entonces ahí que, salir adelante soportando cualquier dificultad*

Se quedó en Bosa por que...

Me quedé en Bosa porque fue la única parte donde conseguí vivienda y bueno me he quedado ahí porque el dueño se ha concientizado de nuestra situación y me ha dado espera para pagar, si me entiendes, o sea para que no saliera así a la loca a buscar donde vivir donde uno no conoce y bueno me dice "ayúdeme en la casa y yo le doy espera" y de todas maneras mi familia me crió responsablemente, mi mamá es una señora que nada de deudas, nada de problemas, entonces así nos criamos nosotros a espejo de la familia.

Cómo ha sido la acogida del casero, de los vecinos.

Bueno, a nosotros los que nos encontramos en situación de desplazamiento nos discriminan* por el hecho de ser desplazados, no se nos incriminan porque también hay muchos desplazados que son sin vergüenzas y no sé como que han hecho sus fechorías y tu sabes justos pagan por pecadores* lo ven a uno que es un desplazado y piensan "no este man es un tráfuga" o algo así porque alguno se portó así entonces piensan que todos somos así. La gente de aquí de Bogotá es como muy prevenida con el desplazado*.entonces piensan que les vas a pedir comida o plata y yo no... uno tiene que cuidar su dignidad y no voy a ponerme un cartel "soy desplazado demçnme comida" porque no. Yo he tenido la consigna en mi casa que "el día que hay comemos y el día que no pues no" y no es lo mismo nosotros con otros porque po ejemplo en el barrio hay un desmovilizado, y ya tiene casa y todo, ves, el mundo en incomprensible*

digo yo, porque ellos que son los que nos desplazan los que nos mazacraban que cogían y desaparecían y nos sacaban forzadamente y hacían un poco de atrocidades y los premian supuestamente por hacer todo eso (ríe) y uno que es el afectado, que no sabe los intereses ni propios ni de los otros que hay en esta guerra nos tienen así. Y yo me he dado cuenta que por el solo hecho de ser desmovilizado, allá en el barrio “el mejor vecino” y nosotros que somos los desplazados en el barrio no somos los mejores vecinos. Ellos son los buenos y nosotros los malos.*

Cómo se siente en este momento.

Bueno actualmente te dire que ya la cosa del desplazamiento es cuestión del pasado cosa que hay que mirar hacia el futuro, seguir adelante. O sea, a pesar de las adversidades uno tiene que afrontarlas, vivir siempre dignamente y no conformarse con lo que tiene.

Actualmente tiene trabajo.

No, actualmente la gente se inhibe de contratarme por mi enfermedad y lo que yo puedo rebuscarme en la calle es lo que llevo a la casa. Es sí, no soy de las personas que pido regalado. Que si compro algo sea justo. Y no me gustaría que hablen de mí como que me dan todo regalado.

Ventajas: de que es una ciudad, como es capital es muy centralista todo se encuentra aquí no hay que ir a otras partes.

Desventajas: de pronto el trato de la gente, no hablo por todos, pero hay personas que lo juzgan mal no solo por ser desplazado sino por ser de la costa entonces dicen “no, este costeño es un borrachón es un flojo” cosas así y no es así. Primero no tomo por mi enfermedad, y segundo no soy flojo sino por mi enfermedad.

Expectativas: no radicarme como persona, buscar alternativas de empleo, una microempresa para autosostenerme porque uno no puede estar viviendo de fantasías ves.

ENTREVISTA # 5

Pseudónimo: Mauricio

38 años

Sociodemográficos

PREGUNTAS

La primera vez que tuvo que desplazarse donde estaba viviendo: Yopal
Casanare,

Antes de llegar a Bosa sonde estaba viviendo.

En Yopal.

Cuanto tiempo lleva viviendo en Bosa.

Llevo 8 días que estoy acá

Ha tenido que desplazarse más de una vez

Una vez si tuve que desplazarme pero o sea por... no lo denunciarnos, una vez por la guerrilla me tocó dejar la finca mía y luego de ahí irnos a la ciudad de Yopal.

Qué fecha primera

Aprox. 6 años.

Segunda:

La segunda vez ya por los paramilitares estando en un lotecito de terrero que habíamos comprado ahí cerquita, pegadito de Yopal, y ahí nos desplazaron a todos, prácticamente todo el pueblo.

Hace más o menos 3 años.

Esa fue la fecha en que se vino para Bogotá

No o sea, hace aprox. 1 mes, volvimos a ser desplazados o sea de ahí en la finquita que teníamos cerca de Yopal nos desplazamos hacia Yopal la ciudad y luego ahorita pasados tres años nos dijeron que eso ya no, que no había problemas nos dijeron en la Red, entonces nos devolvimos pa' la finquita y al mes cumpliditos de haber llegado a la finca vinieron a sacarnos.

Cómo era su vida antes del primer desplazamiento:

No pues, imagínese muy elegante porque uno en su finca donde tiene todo o sea la comodidad de uno, pues en el campo pero uno vive muy bien porque uno que tiene su familia y todo sus cosas es muy berraco a llegar a este momento por decir algo (nostalgia). Muy triste.

Por qué razón tuvo que desplazarse la última vez

Pues volvieron a buscarme a mí y a un hermano para matarnos o sea porque habíamos vuelto allá y pues afortunadamente en ese momento no me encontraba estaba la hija mía pero se la querían llevar porque pues en el momento estaba con un bebé pequeñito y pues les dio pesar, pero nos dieron 4 horas para que mejor dicho ni nos volvieran a ver ahí. Entonces pues en ese momento yo ni puede pasar a la casa ni nada tuve que desplazarme de una forma... como le digo yo... muy tenaz*

Cómo ocurrió, cómo salió de su finca.

Pues como yo no estaba cuando vinieron a buscarme entonces pues la señora mía me llamó y yo en ese momento estaba en una finca donde mi papá trabajando y enseguida me tocó salirme a pie una cantidad de terreno que me tocó andar para salir a donde coge uno carro para acá para Bogotá porque pues no hallé otra alternativa y pues ya ella se fue enseguida ya que yo estuve acá ella armó viaje y se vino.

Cómo se sintió en ese momento

Pues muy mal porque de todas maneras uno acostumbrado a y ya pues casi confiando de que todo estaba bien y una tiene como esa esperanza de que uno va a poder volver como a poder al menos trabajar sacar su familia adelante y llegar a un término, muy impresionante.

Que sentimientos

Pues uno lo primero que piensa es en la familia, los hijos, los pequeños, gente inocente que pues uno no ha tenido totalmente que ver en el conflicto y sentirse uno como si estuviera metido en eso es muy triste*, muy deprimido.

Qué sucedió después

Cogí carro cogí una flota que venía directa acá y llegué acá donde un familiar y así por allá me llevó a la finca de un amigo porque él tampoco tiene donde, escasitamente para él. Y en este momento estoy en una finca por ahí porque tengo,

Me dan la posada y eso aquí no he recibido ninguna especie de ayuda por que yo ya era desplazado entonces ya no tenía derecho a ninguna de las cuestiones y pues eso me ha tenido muy mal porque imagínese.

Qué sentimientos le generó la llegada a Bogotá

Pues mucho por que de todas formas uno por decir algo, uno no está acostumbrado llegar uno acá como sentirse uno amarrado* porque uno no está enseñado a los hábitos de la ciudad uno no sabe como, no se ni siquiera leer, es muy berraco.

Por qué decidió quedarse en bosa

Pues porque tengo ahí un familiar que es el único que de pronto me da un apoyo.

Cómo se sintió al llegar a bosa

Pues al menos sentí que quizás estaba un poco más libre de los riesgos que uno puede presentar estando donde a uno lo acaban de amenazar de muerte y que lo buscan exactamente para matarlo* porque para nada más lo buscan. Entornes al menos un poco más de libertad, vuelve uno como que parece que uno sigue teniendo vida*

Como fue el recibimiento de las personas de la localidad

Pues en este momento lo sabe solo mi familia, de resto no, nadie me conoce todavía.

Obstáculos

Pues los obstáculos más grandes han sido acostúmbreme acá porque uno ya tiene sus raíces, ser del campo, si y venir a vivir a la ciudad que ya tienen acá sus costumbres y uno pues adaptarse no, es difícil. Lo otro son los niños pues pal estudio, acabamos de llegar eso sí pero uno piensa, desde el frío que hace aquí no, y todo, a ellos les ha dado también muy duro. Y pues el trabajo que eso si ha sido difícil porque a penas lo conocen a uno donde estoy viviendo y uno solo sabe sembrar y lo del campo sí, y venir a trabajar aquí es duro.

Cómo los ha sobrellevado

Pues gracias a Dios estoy en la finquita del amigo y pues ahí vamos pero está duro todo.

Como se siente en este momento

Pues bien, a pesar de todo si, uno se siente como más libre, tranquilo, pues ya no lo están persiguiendo si, entones uno como que ya se siente mejor, pero pues uno se preocupa no, porque por ejemplo el amigo nos está dejando quedar ahí, pero uno pues tiene que empezar a aportar y pues sin un trabajo como si, yo si quisiera es como conseguirme un trabajito rápido a ver, mientras a ver si me ayudan aquí como desplazado pues mientras tanto tratar de trabajar en algo pa' sentirse útil, pa' aportar al rancho (ríe).*

Tiene trabajo

Nada

Ventajas:

Pues que Bogotá es una ciudad grande, y pues tal vez uno puede conseguir un trabajito en algo, si, y pues para defenderse. Y lo malo pues como le dije pa mantener a la familia está como difícil y a veces hay cosas caras que uno allá conseguía casi gratis, si, en el mercado, pero bueno el caso es trabajar pa poder sostenernos.

Expectativas

Pues ya lo que queda es radicarme, lograr comprar una casita y vivir aquí en Bogotá porque ya volver a la finquita pues, yo si lo veo como difícil, eso sí yo soy realista*, más bien si vamos a vivir tranquilos pues mejor radicarme aquí. Cierto.

ANEXO 3

PONTIFICIA UNIVERSIDAD JAVERIANA FACULTAD DE ENFERMERÍA

CONSENTIMIENTO INFORMADO

La información que encontrará a continuación tiene

Título de la investigación: Experiencias emocionales de un grupo de hombres en situación de desplazamiento forzado por la violencia asentados en la Localidad de Bosa.

Persona a cargo del estudio: Sandra Yaya

Dónde se va a realizar el estudio:

En la Unidad de Atención y Orientación (UAO) de Bosa. Se acoplará un espacio dentro del mismo donde se contarán con sillas y mesas para tal fin.

Información General de la Investigación

El propósito de esta investigación es estudiar las experiencias emocionales de los hombres en situación de desplazamiento forzado por la violencia, teniendo en cuenta los sentimientos, las ideas o pensamientos, los estados de ánimo y las vivencias represados y que deseen comentar respecto al evento de desplazamiento sucedido.

Estudio

El estudio consiste en la realización de una entrevista individual (aproximadamente a 10 personas), en donde a usted se le harán preguntas, en primer lugar, de carácter socioeconómico. Se le pedirá que, si lo desea, idee un "pseudónimo" con el cual quiera ser identificado en la entrevista, puesto que se planea el total anonimato de su identidad para su seguridad y tranquilidad. Después se le harán preguntas relacionadas con el suceso del desplazamiento, enfatizando en el último desplazamiento. Las preguntas estarán relacionadas con sus vivencias, sentimientos, ideas y estados de ánimo; antes, durante y después del último desplazamiento forzado por la violencia. Para ello, las preguntas están redactadas de forma simple y tratando que sean lo más concretas posibles, tratando de no incomodarlo con preguntas que no son de su agrado ni de relevancia para la investigación. **La entrevista durará aproximadamente 1 hora y no más de 1 hora y media**, dependiendo de las circunstancias y necesidades del entrevistado. Las entrevistas serán gravadas

y la investigadora escribirá sus respuestas en el formato escrito de la entrevista.

Beneficios de participar en este estudio

- Usted tendrá la oportunidad de expresar, de manera espontánea, sus experiencias a nivel emocional (sentimientos, ideas, estados de ánimo, vivencias) derivadas del desplazamiento forzado por la violencia; siendo clave la **confidencialidad** de su relato.
- Contará con un lugar seguro y, dentro de lo posible, ameno para la entrevista; pues será en la UAO de Bosa.
- Si es necesario, contará con el respaldo del área de Atención Psicosocial de la UAO; dependiendo de los resultados de la entrevista y de su consentimiento.

Riesgos de participar en este estudio

No se conoce ningún riesgo físico o mental por el hecho de participar en esta investigación.

Confidencialidad y privacidad

Su privacidad será mantenida de manera confidencial. Los resultados del estudio podrán ser compartidos por las siguientes instituciones: los directivos de la UAO, y el comité de ética de la Facultad de Enfermería de la Pontificia Universidad Javeriana. Sin embargo, su identidad permanecerá en secreto debido a que las respuestas de los diversos participantes estarán mezcladas y no se podrá identificar la individualidad del entrevistado.

Las entrevistas serán mantenidas en un sobre cerrado en la casa de la investigadora. Nadie más tendrá acceso a los formatos de las entrevistas, ni a las grabaciones.

Los resultados de la investigación serán publicados, pero su identidad seguirá siendo confidencial, puesto que sus respuestas serán combinadas con las de otros participantes del estudio, además no habrá nombre o algún otro tipo de dato que pueda identificarlo.

Participación Voluntaria

Su participación en este estudio es **completamente voluntaria**, así como su permanencia en el mismo. Si por algún motivo no desea participar, o desea retirarse en cualquier momento antes de terminar la entrevista, puede hacerlo con total tranquilidad. Su decisión no acarreará ninguna sanción o amonestación.

Consentimiento

De manera libre deseo participar en este estudio. He entendido de qué se trata esta investigación. He recibido copia de esta forma de consentimiento informado.

Declaración de la investigadora

De manera clara y cuidadosa he explicado a los participantes la naturaleza del protocolo arriba enunciado. Certifico que, según mi conocimiento, las personas que leen este consentimiento entienden la naturaleza, los requisitos, los riesgos y los beneficios de participar esta investigación

Firma de la Investigadora Principal

Nombre de la Investigadora

Fecha

Firma del participante

Nombre del participante

Fecha