



Responsabilidade **SOCIAL**

ano 6 | nº 6 | agosto de 2013

PROJETO SOCIAL

PARA O DESENVOLVIMENTO DE CRIANÇAS COM ALTAS HABILIDADES

INSTITUTO ELEVEN



O ELEVEN É UM INSTITUTO DE EDUCAÇÃO E PESQUISA, SEM FINS LUCRATIVOS, DE CARÁTER FILANTRÓPICO, LIGADO À FACULDADE UNIAMÉRICA EM FOZ DO IGUAÇU, VOLTADO EXCLUSIVAMENTE AO SUPORTE ESPECIAL A CRIANÇAS COM ALTAS HABILIDADES/SUPERDOTAÇÃO.

A partir da identificação e do ensino de excelência de crianças com altas capacidades nas múltiplas inteligências, objetiva promover projetos de alto impacto cultural, tecnológico, científico e social na região da tríplice fronteira de Foz do Iguaçu, *Ciudad del Este* e *Puerto Iguazú*.

O ELEVEN REALIZA AS SEGUINTE ATIVIDADES:

- PESQUISA NA ÁREA DAS ALTAS HABILIDADES/SUPERDOTAÇÃO
- EDUCAÇÃO PARA CRIANÇAS COM ALTA CAPACIDADE NOS MÚLTIPLOS MÓDULOS DE INTELIGÊNCIA.
- "ESCOLA COMPLEMENTAR" GRATUITA PARA CRIANÇAS COM ALTAS HABILIDADES/SUPERDOTAÇÃO QUE ESTUDAM EM ESCOLAS PÚBLICAS.
- PROMOÇÃO DE PROJETOS DE ALTO IMPACTO CULTURAL, TECNOLÓGICO, CIENTÍFICO E SOCIAL A PARTIR DOS TALENTOS CULTIVADOS.



REALIZAÇÃO: **INSTITUTO ELEVEN**



UNIAMÉRICA

Para todos, o melhor.

www.uniamerica.br
Fone: (45) 2105-9001

APOIO:

HOPER
EDUCAÇÃO

Há 15 anos contribuindo para a Educação no Brasil.

www.hoper.com.br | hoper@hoper.com.br
Fone: (45) 3029-1333

The background of the entire page is a dense field of stylized hands in various colors, including shades of green, blue, orange, purple, pink, yellow, and black. The hands are positioned at different heights and angles, creating a sense of movement and collective effort. The colors are vibrant and varied, symbolizing diversity and unity.

Responsabilidade **SOCIAL**

ano 6 | nº 6 | agosto de 2013

ASSOCIAÇÃO BRASILEIRA DE MANTENEDORAS DE ENSINO SUPERIOR

SCS Qd. 07 Bl.A Sala 526
Ed. Torre do Pátio Brasil Shopping
CEP: 70.307-901 Brasília – DF
Tel: (61) 3322-3252 Fax: (61) 3224-4933
abmes@abmes.org.br
www.abmes.org.br

PRESIDÊNCIA

Presidente
Gabriel Mario Rodrigues
1º Vice-Presidente
Carmen Luiza da Silva
2º Vice-Presidente
Getúlio Américo Moreira Lopes
3º Vice-Presidente
José Janguê Bezerra Diniz

CONSELHO DA PRESIDÊNCIA

Candido Mendes de Almeida
Édson Raymundo Pinheiro Franco
Vera Gissoni
Therezinha Cunha
Paulo Antônio Gomes Cardim
Antonio Carbonari Netto
Celso Niskier
Jouberto Uchôa Mendonça
Valdir Lanza
Wilson de Mattos Silva
Manoel de Barros Sobrinho
Suplentes
Fábio Ferreira de Figueiredo
Eda Coutinho Machado de Souza
Gislaine Moreno
Alexandre Nunes Theodoro
Antonio Colaço Martins

CONSELHO FISCAL

Paulo Antônio Lima
Eduardo Silva Franco
Luiz Eduardo Possidente Tostes
Custódio Filipe de Jesus Pereira
Débora Brettas Andrade Guerra
Suplentes
Eliziário Pereira Rezende
Hiran Costa Rabelo

DIRETORIA EXECUTIVA

Diretor Geral
Fabrício Vasconcellos Soares
Vice-Diretor Geral
Sérgio Fiuza de Mello Mendes
Diretor Administrativo
Décio Batista Teixeira
Diretor Técnico
Daniel Castanho

DIRETORA ACADÊMICA

Cecília Eugenia Rocha Horta

DIRETOR EXECUTIVO

Sólton Hormidas Caldas

GERENTE DE COMUNICAÇÃO E TI

Lidyane Lilian Lima

ORGANIZAÇÃO

Cecília Eugenia Rocha Horta
Lidyane Lilian Lima

APOIO

Arlete Gonçalves Ribeiro
Caroline Lucas da Costa
Leandro Rodrigues Uessugue
Ricardo Monserratt
Sabrina Oliveira de Moraes
Robson Moura

REVISÃO

Whang Teixeira

PROJETO GRÁFICO E DIAGRAMAÇÃO

Grau Designer

R434 Responsabilidade social / Organizadoras, Cecília Eugenia Rocha Horta, Lidyane Lilian Lima. – Ano 6, n. 6- . – Brasília: ABMES Editora, 2013-
v. : il. ; 30 cm.

Início: 2006
ISSN: 1809-8754

1. Ensino superior – responsabilidade social. 2. Ensino superior - ação social. 3. Ensino superior – periódico. 4. Ensino superior - estatística. I. Horta, Cecília Eugenia Rocha. II. Lima, Lidyane Lilian.

CDU 378(05)



Sumário

5 **Apresentação**

7 **Artigos**

Responsabilidade Social da Educação Superior: breve balanço da produção científica brasileira (1990-2009)

Responsabilidade Social das Instituições de Ensino Superior: o discurso das lideranças do setor educacional brasileiro

Responsabilidade Social Universitária: desafios da maioria silenciosa

Responsabilidade Social Universitária: um olhar da realidade ibero-americana

A trajetória da Responsabilidade Social na Anhanguera Educacional

47 **Participe do "Dia"**

Dia da Responsabilidade Social do Ensino Superior Particular

Participe do "Dia"

Caminhada do Ensino Responsável

Selo Instituição Socialmente Responsável

Passo-a-Passo

FAQ

Concurso Sílvio Tendler de Vídeos sobre Responsabilidade Social das IES

VII Concurso Sílvio Tendler de Vídeos sobre Responsabilidade Social das IES – Regulamento

VI Concurso Sílvio Tendler de Vídeos sobre Responsabilidade Social das IES – Vencedores

V Concurso Sílvio Tendler de Vídeos sobre Responsabilidade Social das IES – Vencedores

O Patrono

77 **Balanço Estatístico**

Números das 8 edições das campanhas

Números da edição da campanha de 2012

85 **Fotos do "Dia"**

107 **IES Participantes**

Região Norte

Região Nordeste

Região Sudeste

Região Sul

Região Centro-oeste



Apresentação

A produção científica na área de Responsabilidade Social demonstra de forma inequívoca a sua importância nas instituições de ensino superior (IES). *Pari passu* com um movimento mundial cada vez mais intenso, as atividades de ensino, pesquisa e extensão desenvolvidas pelas IES visam conscientizar o homem e os setores organizados da sociedade sobre o lugar que ocupam no espaço e no tempo e sobre o papel que desempenham na busca de um mundo solidário, responsável e generoso para a atual e as futuras gerações.

Consciente da importância de atuar nessa área, a Associação Brasileira de Mantenedoras de Ensino Superior (ABMES) incentiva reflexões teóricas que possam embasar as práticas acadêmicas, com a colaboração de professores e pesquisadores do Brasil e do exterior, e realiza campanhas que têm como propósito dar visibilidade ao trabalho que as IES particulares desenvolvem na área de responsabilidade social.

Nesse contexto, nasceu o *Dia da Responsabilidade Social do Ensino Superior Particular*, que registrou em oito campanhas consecutivas o envolvimento anual de aproximadamente 180 mil professores, alunos, técnicos e voluntários, tendo beneficiado milhares de pessoas com cerca de 8,5 milhões de atendimentos desde a primeira edição, em 2005.

E, como consequência natural do processo, foi criada e consolidada a revista *Responsabilidade Social* cuja 6ª edição ora apresentada contou com o competente apoio de Adolfo Ignacio Calderón Flores, professor do Programa de Mestrado em Educação da Pontifícia Universidade Católica de Campinas e consultor da ABMES desde 2005. Além de assinar o artigo de abertura, no qual faz um breve balanço da produção científica em questão, Calderón colaborou na escolha dos demais trabalhos que abordam os seguintes aspectos no âmbito da responsabilidade social: o discurso das lideranças do setor educacional brasileiro; os desafios da maioria silenciosa (democratização e inclusão); a construção de um espaço de conhecimento conjunto ibero-americano e a cultura da responsabilidade social na Anhanguera Educacional.

Informações detalhadas sobre o Dia e suas respectivas campanhas – balanço estatístico e IES participantes – e o regulamento do Concurso Silvio Tendler de Vídeos sobre Responsabilidade Social complementam a edição, emoldurada por um primoroso projeto gráfico.

Com determinação, coragem e crença nas possibilidades de transformação do país pela educação, a ABMES assume, de forma conjunta com o seu quadro de associados, o compromisso de dar continuidade às reflexões e aos debates sobre a responsabilidade social das IES.

Brasília, 6 de agosto de 2013.

Gabriel Mario Rodrigues
Presidente

Artigos





Responsabilidade Social da Educação Superior: breve balanço da produção científica brasileira (1990-2009)¹

ADOLFO IGNACIO CALDERÓN²
CLEBER FERNANDO GOMES³

A responsabilidade Social da Educação Superior (RSES) é objeto de estudo do presente artigo, o mesmo que apresenta um breve balanço da produção científica brasileira, identificando as teses de doutorado e as dissertações de mestrado defendidas no Brasil a respeito da questão da RSES. Em termos metodológicos, é um estudo bibliográfico, do tipo do *Estado da Arte*. Como parte do mapeamento, é traçada a linha do tempo da produção científica, identificando as áreas de conhecimento em que os estudos estão inseridos, as regiões do país onde a produção científica está concentrada e as principais tendências da produção científica.

Teses de doutorado e dissertações de mestrado

Para identificar o número de teses de doutorado e dissertações de mestrado produzidas no Brasil, que constam no Banco de Teses da Coordenação de Aperfeiçoamento de Pessoal de Nível Superior (CAPES), foi realizada uma busca no referido Banco utilizando a palavra chave “responsabilidade social universitária”, bem como um cruzamento da palavra-chave: “responsabilidade social”, com cada uma das seguintes palavras: “educação superior, ensino superior, IES, Instituições de Educação Superior e Instituições de Ensino Superior”.

Num primeiro levantamento localizaram-se 382 teses. Foram descartados 245 estudos a partir da leitura dos títulos, totalizando 137. Posteriormente, analisaram-se cada um dos resumos das 137 teses e descartaram-se 107, pois não eram compatíveis com a proposta da pesquisa sobre responsabilidade social da educação superior e/ou porque eram títulos que não apresentavam coerência com a temática abordada. Ao descartar 107 teses, restaram 29, que serviram de base para realizar o presente estudo, e que abordam explicitamente a questão da responsabilidade social da educação superior.

- 1 Este artigo apresenta alguns resultados da pesquisa “Responsabilidade Social da Educação Superior: levantamento, análise e avaliação do conhecimento acadêmico produzido no Brasil (2000-2010)”, realizada no âmbito do Programa de Mestrado em Educação da PUC-Campinas com apoio do Conselho Nacional de Desenvolvimento Científico e Tecnológico (CNPq/Pibic), discutidos no II Congresso Internacional de la Red Iberoamericana de Investigación sobre la Calidad de la Educación Superior (RIAICES), Canoas, 2012.
- 2 Doutor em Ciências Sociais pela Pontifícia Universidade Católica de São Paulo, com Pós-doutorado em Ciências da Educação na Universidade de Coimbra, docente e pesquisador do Programa de Mestrado em Educação da Pontifícia Universidade Católica de Campinas. adolfo.ignacio@puc-campinas.edu.br
- 3 Graduando em Ciências Sociais e pesquisador em nível de iniciação científica da Pontifícia Universidade Católica de Campinas (PUC-Campinas), membro do Grupo de Pesquisa “Políticas Públicas em Educação” do Programa de Mestrado em Educação da referida Universidade, bolsista do Conselho Nacional de Desenvolvimento Científico e Tecnológico (CNPq). clebergom@hotmail.com

No gráfico 1, o leitor poderá identificar o que neste trabalho denomina-se linha do tempo da produção científica em questão, isto é, a distribuição dos estudos a partir do ano em que foram defendidos. Nota-se que foram localizadas teses/dissertações a partir do ano de 2001. Após esse ano há uma linha variável, mostrando trabalhos defendidos com essa temática até o ano de 2009. Convém destacar que não se encontrou nenhuma tese/dissertação defendida especificamente sobre a questão da RSES ao longo da década de noventa. Registra-se ainda, que no Banco de Teses da Capes encontram-se localizadas as teses/dissertações a partir de 1990. No entanto, só foram encontrados estudos a partir de 2001.

Gráfico 1 - Ano de defesa das teses e/ou dissertações produzidas sobre a temática da Responsabilidade Social da Educação Superior

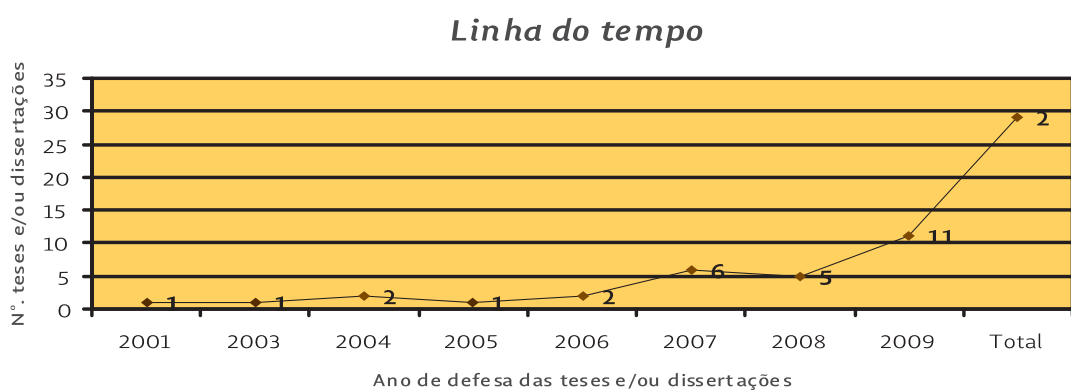

Fonte: o autor

O gráfico 1 permite visualizar que poucos anos antes da aprovação do SINAES, tinham sido defendidos dois estudos abordando a temática da RSES (Fragoso, 2001; Tanaka, 2003). Também se pode observar que, em 2004, ano da criação do SINAES, foram defendidas mais duas pesquisas (Wrasse, 2004; Petrelli, 2004).

Analisando esses quatro estudos pode-se afirmar que se trata de pesquisas que não estão emolduradas dentro do marco teórico-referencial que sustenta o SINAES. São estudos que permitem compreender a polarização existente no referencial teórico da época, início da década passada, no qual se constatava, por um lado, a vinculação da responsabilidade social da universidade como reflexo das discussões sobre a responsabilidade social empresarial, voltada para a gestão universitária, em voga na época (WRASSE, 2004; TANAKA, 2003), e por outro, a vinculação da responsabilidade social da universidade com as discussões referentes à função social da universidade, no contexto das três atividades universitárias (ensino, pesquisa e extensão), com evidente opção pelos programas de cunho social (PETRELLI, 2004; FRAGOSO, 2001).

Áreas de conhecimento e regiões do país

No Banco de Teses da CAPES, todos os estudos cadastrados são classificados a partir de diversos indicadores, sendo um deles a área do conhecimento. A tabela 1 permite constatar que a temática RSES constitui-se uma área essencialmente multidisciplinar.

O que inicialmente para um olhar leigo seria uma temática exclusiva do campo da Educação, a pesquisa demonstra que existem muitas áreas do conhecimento que também se debruçam na compreensão da temática em questão.

Contrariamente ao que se pode imaginar, o maior volume de estudos foi defendido na área da Administração, 35%, e não da Educação, que teve 29% das teses/dissertações defendidas.

Tabela 1 - Teses e/ou dissertações defendidas no Brasil em Programas de Pós-Graduação *Stricto Sensu* sobre a temática Responsabilidade Social da Educação Superior (1990-2009). Distribuição por áreas de concentração.

ÁREA DE CONCENTRAÇÃO	NÚMERO DE TESES / DISSERTAÇÕES	%
Administração	10	35
Educação	08	29
Multidisciplinar	03	11
Ciências da saúde	02	7
Ciências sociais aplicadas	01	3
Engenharia	01	3
Direito	01	3
Interdisciplinaridade	01	3
Ciências contábeis	01	3
Políticas públicas	01	3
TOTAL	29	100

Fonte: o autor

A tabela 1 ainda permite visualizar que os estudos restantes estão distribuídos em diversas áreas do conhecimento, englobando 11% em Programas de Pós-Graduação *Stricto Sensu*, que a CAPES denomina como área “multidisciplinar”, 25% das teses/dissertações restantes foram distribuídas entre as ciências da saúde, ciências sociais aplicadas, engenharias, direito, ciências contábeis, políticas públicas e outra área denominada pela CAPES como interdisciplinar.

Convém registrar que na área de Administração se enquadram os estudos de Tanaka (2003), Wrasee (2004), Petrelli (2004), Vieira (2006), Águia (2007), Stadler (2007), Felden (2007), Abreu (2009), Galvão (2009) e Silva (2009). Na área da Educação enquadram-se os trabalhos de Fragoso (2001), Silva (2007), Vesce Neto (2007), Silva (2008), Cordeiro (2009), Oliveira (2009), Pinto (2009) e Souza (2009).

Dentro da chamada área multidisciplinar, os estudos de Cruz (2008), Miranda (2008) e Ribeiro (2008). Na área das ciências da saúde, os trabalhos de Silva Júnior (2008) e Malafaia (2009). Existem seis áreas nas quais foi defendida uma única tese: Ciências Sociais Aplicadas (Lohn, 2009), Engenharia (Machado Júnior, 2009), Direito (Santos, 2006), Interdisciplinaridade (Reis, 2007), Ciências Contábeis, (Gomes, 2005) e Políticas Públicas (Barros, 2009).

Outro dado relevante sobre a temática da RSES foi observado na tabela 2, que mostra as teses/dissertações defendidas no Brasil, entre 1990 e 2009, sobre a RSES, distribuídas por regiões. Nela consta a região nordeste como predominante, com

41% das teses/dissertações. Seguida pelas regiões sul e sudeste, com 31% e 28% do total de estudos produzidos no Brasil, respectivamente. Não foram defendidas teses/dissertações nas regiões norte e centro-oeste.

A partir desses dados, visualiza-se uma realidade que contrasta com os dados oficiais da CAPES (BRASIL, 2011), que apontam a região sudeste do país como a maior produtora de conhecimentos científicos do Brasil, com 48%, ficando a região nordeste em terceiro lugar, com 19%.

Porém, essa predominância da região nordeste em contraste com a região sudeste, diz respeito somente à temática da RSES. Assim, nesse caso específico, contata-se uma realidade *sui generis*, na qual a região sudeste aparece em terceiro lugar na produção de teses/dissertações, quando se refere à temática da RSES.

Tabela 2 - Teses de doutorado e dissertações de mestrado defendidas no Brasil sobre a Responsabilidade Social da Educação Superior (1990-2009). Distribuição por regiões.

REGIÃO	ESTADO	INSTITUIÇÃO DE EDUCAÇÃO SUPERIOR	NÚMERO DE TESES E/OU DISSERTAÇÕES POR IES E ESTADO	TOTAL POR REGIÃO	%			
Nordeste	Bahia	Fundação Visconde de Cairu	08	12	41			
	Ceará	Universidade Federal do Ceará	01					
		Universidade de Fortaleza	02					
	Pernambuco	Fundação Universidade de Pernambuco	01					
Sul	Paraná	Pontifícia Universidade Católica do PR	01	09	31			
		Universidade Federal do Paraná	01					
		Universidade Tuiuti do Paraná	01					
	Santa Catarina	Universidade Federal de Santa Catarina	02					
		Universidade Regional de Blumenau	01					
	Rio Grande do Sul	Universidade do Vale do Itajaí	01					
		Pontifícia Universidade Católica do RS	01					
Sudeste	São Paulo	Faculdade de Ciências Médicas da Sta. Casa de São Paulo	01	08	28			
		Pontifícia Universidade Católica de Campinas	01					
		Pontifícia Universidade Católica de São Paulo	01					
		Universidade Metodista de Piracicaba	01					
		Rio de Janeiro	Universidade Nove de Julho			01		
			Universidade de São Paulo			01		
	Universidade Federal Fluminense		01					
	Universidade Estácio de Sá		01					
	TOTAL					29	100	

Fonte: o autor

Conforme a tabela 2, observa-se que o maior número de trabalhos realizados na região nordeste se concentra no estado da Bahia, onde predominam os trabalhos realizados na Fundação Visconde de Cairu, especificamente no mestrado profissional em Desenvolvimento Humano e Responsabilidade Social, responsável por oito dissertações (REIS, 2007; CRUZ, 2008; RIBEIRO, 2008; OLIVEIRA, 2009; MALAFAIA, 2009; SOUZA, 2009; MIRANDA, 2008; CORDEIRO, 2009).

Em seguida, observa-se que universidades dos estados vizinhos também desenvolveram pesquisas sobre a temática ora estudada. No estado do Ceará foram produzidas três dissertações, duas na Universidade de Fortaleza (VIEIRA, 2006; ABREU, 2009) e uma na Universidade Federal do Ceará (BARROS, 2009). No estado de Pernambuco, defendeu-se uma dissertação, na Fundação Universidade de Pernambuco (SILVA, 2009).

Com um total de 31%, a região Sul do país ficou em segundo lugar como responsável por produzir trabalhos na área da RSES. Percebe-se que as teses produzidas nessa região encontram-se fragmentadas entre os estados do Paraná (VESCE NETO, 2007; SANTOS, 2006; SIVA, 2008), Santa Catarina (PETRELLI, 2004; LOHN, 2009; WRASSE, 2004; STADLER, 2007) e Rio Grande do Sul (FELDEN, 2007; PINTO, 2009). Ao todo foram produzidos nove dissertações distribuídas em oito universidades.

Em relação à região sudeste, constata-se que foram defendidas 8 teses/dissertações, distribuídas homoganeamente em 8 IES, duas no Rio de Janeiro (FRAGOSO, 2001; ÁGUIA, 2007) e seis em São Paulo (SILVA, 2008; SILVA, 2007; GOMES, 2005; MACHADO JÚNIOR, 2009; GALVÃO, 2009; TANAKA, 2003).

Considerações finais

A pesquisa realizada permite concluir que, no Brasil, a RSES é uma temática em ascendência e que tem gerado a preocupação teórica dos pesquisadores a partir da aprovação e implantação do SINAES.

Por meio do levantamento realizado de teses de doutorado e dissertações de mestrado, que constam no Banco de Teses da CAPES, a partir de 1990, constatou-se que esta temática não foi alvo de estudos e pesquisas na década de noventa. Somente foram localizados dois estudos antes da aprovação do SINAES, em 2001 e 2003, os mesmos que já sinalizavam as duas abordagens principais que giram em torno da questão da RSES, isto é, a RSES no campo da gestão universitária reflexo da gestão empresarial e a RSES no campo da Ética, da função social da universidade.

Estas duas abordagens acabam se fortalecendo ao constatar que a RSES é uma temática essencialmente multidisciplinar. As teses/dissertações foram defendidas em duas áreas prioritárias, nos programas de pós-graduação em Administração e nos programas de Educação, com um percentual maior na primeira área.

Esse dado pode explicar o fato de que 59% das teses/dissertações estavam focadas no eixo temático “a RSES e os mecanismos de gestão universitária”, seguida por preocupações teóricas a respeito da Responsabilidade Social como valor de cidadania na formação dos estudantes de diversos cursos em nível de graduação, com 24%, e o estudo dos aspectos teóricos da responsabilidade social no contexto da trajetória histórica da educação superior, com 17%.

Um dado que chama a atenção na análise global das teses/dissertações é o fato de que 72% dos estudos foram realizados em IES privadas, cuja qualidade é referendada pelo Ministério da Educação. Esse dado permite constatar a importância do setor privado na produção do conhecimento científico sobre a temática da RSES.

Uma hipótese que pode ser elaborada, a partir da leitura dos dados expostos neste artigo, é a estreita vinculação que pode ser estabelecida entre a necessidade em termos de eficiência de gestão das IES, num cenário de concorrência no mercado educacional com a predominância de teses/dissertações no âmbito dos cursos de pós-graduação na área da Administração e o fato de terem estudos realizados principalmente em IES do setor privado.

Referências

ABREU, C. B. Responsabilidade Social em Instituições de Ensino Superior. 2009. Dissertação (Mestrado) – Programa de Pós-Graduação em Administração, Universidade de Fortaleza, Fortaleza, 2009.

ÁGUIA, J. C. Avaliação do grau de percepção dos alunos em relação às ações de Responsabilidade Social de uma Instituição de Ensino Superior. 2007. Dissertação (Mestrado) - Programa de Pós-Graduação em Administração e Desenvolvimento Empresarial, Universidade Estácio de Sá, Rio de Janeiro, 2007.

BARROS, C. M. P. Responsabilidade Social universitária: um estudo de caso no curso de medicina da Universidade Federal do Ceará - Campus de Sobral. 2009. Dissertação (Mestrado) – Programa Pós-Graduação em Psicologia, Universidade Federal do Ceará, Fortaleza, 2009.

BRASIL. Ministério da Educação. CAPES. Diretoria de Avaliação – DAV. Documento de área 2009. Brasília: CAPES, 2009. Disponível em: <http://www.capes.gov.br/images/stories/download/avaliacao/INTERO3ago10.pdf>. Acesso em: 20 ago. 2011.

_____. GEOCAPES – Dados Estatísticos. Brasília: Capes, 2010. Disponível em: <http://geocapes.capes.gov.br/geocapesds/>. Acesso em: 20 ago. 2011.

_____. Instituto Nacional de Estudos e Pesquisas Educacionais Anísio Teixeira. Lei nº 10.861, de 14 de abril de 2004. In Sistema Nacional de Avaliação da Educação Superior: da concepção à regulamentação. Brasília: Inep, 2006a.

CALDERÓN, A. I. Responsabilidade social: desafios à gestão universitária. Revista Estudos, Brasília, n. 34, p. 13-27, 2005.

CALDERÓN, A. I.; PEDRO, R.; VARGAS, M. Responsabilidade social da educação superior: A metamorfose do discurso da UNESCO em foco. Interface: Comunicação, Saúde e Educação, v. 15, n. 39, set/dez, 2011.

CORDEIRO, T. S. T. Responsabilidade Social de Instituição de Ensino Superior: o caso da FTC-Salvador. 2009. Dissertação (Mestrado) – Programa de Pós-Graduação em Desenvolvimento Humano e Responsabilidade Social, Fundação Visconde de Cairu, Salvador, 2009.

CRUZ, R. M. Responsabilidade Social no Ensino Superior: conhecendo as práticas das IES particulares privadas sem fins lucrativos de Salvador. 2008. Dissertação (Mestrado) – Programa de Pós-Graduação em Desenvolvimento Humano e Responsabilidade Social, Fundação Visconde de Cairu, Salvador, 2008.

DIAS SOBRINHO, J. Educação superior, globalização e democratização: qual universidade? Revista Brasileira de Educação, v. 10, n. 28, p.164-173, 2005.

FELDEN, C. R. Avaliação dos níveis de Responsabilidade Social da UNIJUI com seus agentes internos e externos. 2007. Dissertação (Mestrado) – Programa de Pós-Graduação em Desenvolvimento, Universidade Regional do Noroeste do Estado do Rio Grande do Sul, Ijuí, 2007.

FERREIRA, N. As pesquisas denominadas “Estado da Arte”. Educação & Sociedade. Campinas, ano XXIII, n. 79, p. 257-272, ago. 2002

FRAGOSO, M. B .P. G. Programa Nacional de Educação na Reforma Agrária: a responsabilidade social da universidade. 2001. Dissertação (Mestrado) – Programa de Pós-Graduação em Educação, Universidade Federal Fluminense, Niterói, 2001.

FRANCO, Maria Laura. Análise do Conteúdo. Brasília: Líber Livro Editora, 2008.

GALVÃO, M. S. Estratégia, Inovação, Responsabilidade Social, Competências e Habilidades do curso superior de Tecnologia em comercio exterior: realidade e reflexos. 2009. Dissertação (Mestrado) – Programa de Pós-Graduação em Administração, Universidade Nove de Julho, São Paulo, 2009.

GOMES, V. Contribuição á divulgação de ações de Responsabilidade Social: estudo de caso do UNIARAXÁ. 2005. Dissertação (Mestrado) – Programa de Pós-Graduação em Ciências Contábeis e Atuárias, Pontifícia Universidade Católica de São Paulo, São Paulo, 2005.

LOHN, V. M. Sistemática para seleção de projetos de Responsabilidade Social com impacto no negócio das Instituições de Ensino Superior. 2009. Dissertação (Mestrado) – Programa de Pós-Graduação em Engenharia, Universidade Federal de Santa Catarina, Florianópolis, 2009.

MACHADO JÚNIOR, E. V. Sinergia dos *Stakeholders*: Um Framework de gestão e Responsabilidade Social – Estudo de Caso em Instituição de Ensino Superior Brasileira. 2009. Tese (Doutorado) – Programa de Pós-Graduação em Engenharia de Produção, Universidade Metodista de Piracicaba, Piracicaba, 2009.

MALAFAIA, N. F. Extensão Universitária como exercício da Responsabilidade Social nos cursos de fisioterapia. 2009. Dissertação (Mestrado) - Programa de Pós-Graduação em Desenvolvimento Humano e Responsabilidade Social, Fundação Visconde de Cairu, Salvador, 2009.

MIRANDA, B. C. A. Responsabilidade socioambiental e Educação a distancia: o caso da instituição de ensino superior Alpha. 2008. Dissertação (Mestrado) - Programa de Pós-Graduação em Desenvolvimento Humano e Responsabilidade Social, Fundação Visconde de Cairu, Salvador 2008.

OLIVEIRA, E. C. Responsabilidade Social: um estudo avaliativo dos programas nas Faculdades de Tecnologia e Ciências – FTC de Itabuna / BA. 2009. Dissertação (Mestrado) – Programa de Pós-Graduação em Desenvolvimento Humano e Responsabilidade Social, Fundação Visconde de Cairu, Salvador, 2009.

PETRELLI, C. M. Assistência e Responsabilidade Social: as experiências das Instituições de ensino superior do sistema ACADE. 2004. Dissertação (Mestrado) – Programa de Pós-Graduação em Administração, Universidade Federal de Santa Catarina, Florianópolis, 2004.

PINTO, M. M. Responsabilidade Social em universidade comunitária: novos rumos para a educação superior. 2009. Tese (Doutorado) – Programa de Pós-Graduação em Educação, Pontifícia Universidade Católica do Rio Grande do Sul, Porto Alegre, 2009.

REIS, A. R. Gestão da Responsabilidade Social: estudo em Universidade da região metropolitana de Salvador. 2007. Dissertação (Mestrado) – Programa de Pós-Graduação em Desenvolvimento Humano e Responsabilidade Social, Fundação Visconde de Cairu, Salvador 2007.

RIBEIRO, V. P. Responsabilidade Social e Confessionalidade: a compreensão de uma IES X de Salvador. 2008. Dissertação (Mestrado) Programa de Pós-Graduação em Desenvolvimento Humano e Responsabilidade Social, Fundação Visconde de Cairu, Salvador, 2008.

STADLER, A. Responsabilidade Social e a imagem corporativa de uma instituição de ensino superior na percepção do corpo docente. 2007. Dissertação (Mestrado) – Programa de Pós Graduação em Administração, Universidade do Vale do Itajaí, Itajaí, 2007.

SANTOS, A. R. Ensino Jurídico e Direito: Avaliação e Responsabilidade das Instituições Privadas. 2006. Dissertação (Mestrado) - Programa de Pós-Graduação em Direito, Universidade Federal do Paraná, Curitiba, 2006.

SILVA, D. R. A formação do publicitário e sua Responsabilidade Social: por uma prática publicitária mais ética. 2007. Dissertação (Mestrado) - Programa de Pós-Graduação em Educação, Pontifícia Universidade Católica de Campinas, Campinas, 2007.

SILVA, C. L. Responsabilidade Social nas Universidades Brasileiras: autonomia ou adequação?. 2008. Dissertação (Mestrado) - Programa de Pós-Graduação em Educação, Universidade Tuiuti do Paraná, Curitiba, 2008.

SILVA JÚNIOR, A. B. A Responsabilidade Social como elemento motivador na formação profissional do aluno de medicina. 2008. Dissertação (Mestrado) – Programa de Pós-Graduação em Ciências da Saúde, Faculdade de Ciências Médicas da Santa Casa de São Paulo, São Paulo, 2008.

SILVA, N. K. V. Responsabilidade Social e desenvolvimento sustentável: um estudo de caso em uma Instituição de Ensino Superior da cidade do Recife. 2009. Dissertação (Mestrado) – Programa de Pós-Graduação em Gestão do Desenvolvimento Local e Sustentável, Fundação Universidade de Pernambuco, Recife, 2009.

SOUZA, P. H. G. A Cultura e a Responsabilidade Social como norteadores de inclusão socioeducativa dos discentes em uma IES privada: um estudo de caso. 2009. Dissertação (Mestrado) – Programa de Pós-Graduação em Desenvolvimento Humano e Responsabilidade Social, Fundação Visconde de Cairu, Salvador, 2009.

UNESCO. Conferência Mundial sobre Ensino Superior 2009: as novas dinâmicas do ensino superior e pesquisas para a mudança e o desenvolvimento social. Paris: UNESCO, 2009. Disponível em: <http://aplicweb.feevale.br/site/files/documentos/pdf/31442.pdf> . Acesso em: 21 jan. 2011.

VESCE NETO, V. As Políticas Educacionais e a Responsabilidade Social na formação do Administrador de Empresas. 2007. Dissertação (Mestrado) – Programa de Pós-Graduação em Educação, Pontifícia Universidade Católica do Paraná, Curitiba, 2007.

VIEIRA, M. G. D. Responsabilidade Social e Ética nas Instituições de Ensino Superior Públicas e Privadas de Salvador – BA. 2006. Dissertação (Mestrado) - Programa de Pós-Graduação em Administração, Universidade de Fortaleza, Fortaleza, 2006.

TANAKA, E. A Responsabilidade Social das Instituições de ensino superior privadas. 2003. Dissertação (Mestrado) – Programa de Pós-Graduação em Administração, Universidade de São Paulo, São Paulo, 2003.

WRASSE, C. L. Responsabilidade Social como ferramenta do marketing das Instituições de Ensino Superior privadas do oeste do Estado do Paraná. 2004. Dissertação (Mestrado) – Programa de Pós-Graduação em Administração, Universidade Regional de Blumenau, Blumenau. 2004.

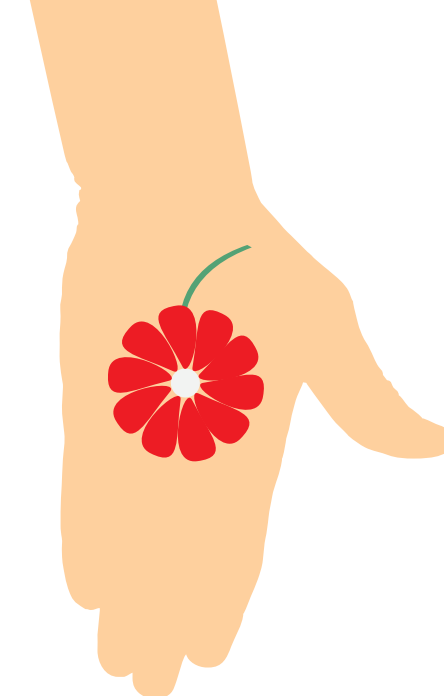

Responsabilidade Social das Instituições de Ensino Superior: o discurso das lideranças do setor educacional brasileiro

MARCIA REGINA C. ALVARES ROSETTO⁴
REGINA LÚCIA GIFFONI LUZ DE BRITO⁵

Introdução

O interesse em pesquisar o tema Responsabilidade Social das IES deve-se a influências de fatores de minha vida pessoal e profissional. O surgimento da Lei nº 10.861, de 14 de abril de 2004 – a Lei do SINAES⁶ – foi concomitante com o desenvolvimento de atividades como docente em uma faculdade privada na cidade de Chapecó (SC), onde resido. A referida lei surgia com a finalidade de avaliar a Educação Superior, visando à melhoria da qualidade da educação brasileira.

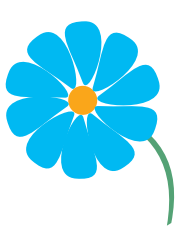

A faculdade onde ministrava aulas começava a se inteirar sobre essa lei, realizava debates sobre o tema, mas parecia-me que todas as faculdades e universidades da região não conseguiam chegar a um denominador comum que explicitasse os parâmetros dessa nova legislação e sua relação com as responsabilidades das Instituições de Ensino Superior em geral e, em especial, com a Responsabilidade Social das IES. Interessei-me, portanto, em pesquisar o que caracterizava a “Responsabilidade Social da Instituição de Ensino Superior”, defendida pela lei em seu artigo 3º, inciso III – “a responsabilidade social da instituição, considerada especialmente no que se refere à sua contribuição em relação à inclusão social, ao desenvolvimento econômico e social, à defesa do meio ambiente, da memória cultural, da produção artística e do patrimônio cultural”.

Qual o significado do conceito de Responsabilidade Social para as principais lideranças representantes da Educação Superior Brasileira? Essa inquietação se transformou em uma tese de doutorado desenvolvida na Pontifícia Universidade Católica de São Paulo (PUC-SP), intitulada “*Instituições de Ensino Superior e Responsabilidade Social: Um Estudo sobre as Representações de Lideranças da Educação Superior Brasileira*”, sob a orientação da Professora Dra. Regina Lúcia Giffoni Luz de Brito, coautora deste artigo.



4 Doutora em Educação: Currículo pela Pontifícia Universidade Católica de São Paulo (PUC-SP). Mestre em Administração: Gestão Estratégica das Organizações pela Universidade do Estado de Santa Catarina (UDESC-SC). Professora Universitária em cursos de graduação e pós-graduação. E-mail: professoramarcia@desbrava.com.br.

5 Doutora em Educação: Currículo pela Pontifícia Universidade Católica de São Paulo (PUC-SP). Mestre em Educação: Filosofia e História da Educação pela PUC-SP. É docente e pesquisadora (mestrado e doutorado) do Programa de Pós-Graduação em Educação: Currículo da Pontifícia Universidade Católica de São Paulo (PUC-SP). E-mail: luzdebrito@hotmail.com.

6 Disponível em: http://www.planalto.gov.br/ccivil_03/_ato2004-2006/2004/lei/l10.861.htm. Acesso em 14 de Julho de 2011

Os passos para a realização da pesquisa

O principal objetivo dessa pesquisa era tentar descrever como as principais lideranças que representam a Educação Superior Brasileira compreendem o conceito de Responsabilidade Social das IES e se esse conceito, supunha-se por ausência de precisão em termos conceituais na legislação do SINAES, poderia estar causando uma confusão teórico-conceitual e prática para as instituições, desencadeando imediata relação com a implantação de projetos sociais à semelhança da tendência predominante no mundo empresarial.

Os estudos de Serge Moscovici e Denise Jodelet balizaram a referida pesquisa. A Teoria das Representações Sociais desenvolvida por Moscovici (1961) propunha tornar as Ciências Sociais mais adequadas ao mundo moderno. O que mais chama a atenção nessa teoria é a afirmação dele de que não se pode pensar a existência humana sem a concepção do contexto social. Assim, as representações sociais abrangem a sociedade como um todo e desvelam a visão de mundo de uma determinada época ou momento da história. Traduzem-se nas concepções das classes dominantes dentro da história de uma sociedade.

Estudos sobre as representações sociais também foram desenvolvidos por outros autores como Jodelet (2001). A autora afirma que a representação social é o ponto convergente entre o psicológico e o social. Ainda referenciando a autora, as representações sociais podem ser compreendidas a partir das experiências do indivíduo, dos conhecimentos que ele possui, das informações e modelos de pensamentos que lhes são transmitidos cotidianamente, por meio da tradição, da educação e da comunicação social.

Desta feita, sublinha-se o que se destacaria como um dos objetivos desse estudo: compreender, por meio da “linguagem” das lideranças da Educação Superior Brasileira, qual o significado do conceito de Responsabilidade Social da Instituição de Ensino Superior atualmente, difundido pela Lei do SINAES, respeitando e analisando as palavras, os sentimentos, as experiências vividas e o papel de liderança que cada sujeito pesquisado representa nesse contexto histórico do qual faz parte.

Os dados, para realização dessa pesquisa, foram coletados por meio de entrevista reflexiva, observação e questionário aos sujeitos pesquisados, provocadores de depoimentos em análise.

A escolha dos sujeitos pesquisados⁷ justificou-se pelo interesse em analisar as percepções e concepções das lideranças da Educação Superior Brasileira

7 O foco principal da pesquisa era privilegiar apenas lideranças representantes de universidades brasileiras. Assim, foram entrevistadas as seguintes: Presidentes de Associações: Associação Nacional dos Centros Universitários (ANACEU), Associação Nacional dos Dirigentes das Instituições Federais de Ensino Superior (ANDIFES), Associação Nacional das Universidades Particulares (ANUP), de Conselhos: Conselho de Reitores das Universidades Brasileiras (CRUB), de Fóruns: Fórum de Pró-Reitores de Pesquisa e Pós-Graduação das IES Brasileiras (FOPROP), Fórum de Extensão das IES Particulares (FOREXP), Fórum Nacional de Extensão e Ação Comunitária das Universidades e IES Comunitárias (FOREXT), Fórum de Pró-Reitores de Graduação das Universidades Brasileiras (FORGRAD) e de Sindicatos: Sindicato Nacional dos Docentes das IES (ANDES), representantes da educação superior brasileira como também reitores, vice-reitores, pró-reitores de graduação de universidades públicas e privadas do Brasil: Universidade Federal da Fronteira Sul – SC (UFFS), Universidade Federal do Maranhão – MA (UFMA), Universidade Estadual de Ponta Grossa – PR (UEPG), Universidade do Estado de Santa Catarina – SC (UDESC), Pontifícia Universidade Católica de São Paulo – SP (PUCSP), Universidade Paulista – SP (UNIP), Universidade Anhanguera – MS (UNIDERP) e um representante do Instituto ETHOS de Empresas e Responsabilidade Social.

que, se compreende, são idealizadoras de debates e discussões em torno do tema Responsabilidade Social das IES, e são representantes, diante do poder público, dos professores, dos alunos, da comunidade acadêmica e da sociedade civil para exigir, sugerir, esclarecer sobre a definição desse conceito, contribuindo com a elaboração e implementação de políticas públicas para o Ensino Superior.

O foco da pesquisa

Há muitas pesquisas realizadas acerca do surgimento da universidade no país. Sabe-se que a Universidade não pode ser analisada como algo distante da sociedade onde está inserida e da qual faz parte; ela está arraigada a um contexto: histórico, social, econômico, cultural e político.

De acordo com CAMPOS (*apud* ORSO, 2007, p. 44), no Brasil, em 1920, ainda não havia sido criada nenhuma universidade no país, somente existiam escolas superiores, entretanto, “na América do Norte já existiam 76 e na América do Sul mais 26, totalizando 102 universidades”.

Em 1930, segundo CUNHA (2007, p. 207), no início do Governo de Getúlio Vargas, apenas três universidades existiam no Brasil. Eram elas: “a do Rio de Janeiro, criada em 1920; a de Minas Gerais, criada em 1927; e a Escola de Engenharia de Porto Alegre, criada em 1896, esta sem o nome de universidade, mas progressivamente diferenciada em suas atividades acadêmicas”.

Durante o governo do Presidente Fernando Henrique Cardoso (1995-1998 e 1999-2002) muitas medidas foram tomadas com intuito de promover a ampliação do acesso ao ensino superior brasileiro, tendo como consequência disso a expansão acelerada desse setor.

As políticas públicas elaboradas nesse período voltadas à educação superior foram fundamentadas sobre quatro pilares: avaliação institucional, autonomia das universidades (que teria interferência no modelo de gestão das IES), financiamento e modelo de ensino superior (MINTO, 2006).

Em 14 de abril de 2004, é sancionada a Lei nº 10.861, que instituiu o Sistema Nacional de Avaliação da Educação Superior – SINAES, com o objetivo de regular e avaliar a qualidade das Instituições de Ensino Superior no país.

Segundo DURHAM (2005, p. 59), antes da implantação da lei, compreendia-se que a Responsabilidade Social das Instituições de Ensino Superior estava atrelada a três funções para as quais foram criadas. Primeira função, e a principal de todas, de acordo com a autora, é o ensino que é exigido de qualquer instituição. A segunda, que somente é exigida às universidades, se refere à pesquisa. E a terceira função, que decorre das anteriores, se refere à extensão, que tem como objetivo principal divulgar o conhecimento e as competências que as instituições possuem e produzem para a sociedade, “por meio de cursos livres, projetos de investigação em parceria com órgãos públicos ou empresas privadas, acesso público a bens culturais como museus e bibliotecas e prestação de serviços associados às atividades regulares de ensino e pesquisa”.

Conforme Pimenta e Anastasiou (2008), a Lei de Diretrizes e Bases da Educação Nacional – LDB 9.394⁸, de 20 de dezembro de 1996, admite uma variedade de tipos de instituições de ensino superior: a) Universidade; b) Centro Universitário; c) Faculdades Integradas; e d) Institutos ou Escolas Superiores. Somente a universidade se caracteriza por autonomia didática, administrativa e financeira e por desenvolver ensino, pesquisa e extensão.

A LDB especifica que ensino, pesquisa e extensão devem ocorrer de forma indissociável e são aplicadas apenas às universidades. A dúvida posta em questão refere-se a que, se o conceito de Responsabilidade Social das IES está atrelado ao ensino, pesquisa e extensão, então, subtende-se que as demais IES não são obrigadas a desenvolver nenhuma atividade que possa ser considerada de Responsabilidade Social. Mas, a Lei do SINAES afirma que uma das dez dimensões a que as IES serão avaliadas refere-se à Responsabilidade Social nas atividades de ensino, pesquisa e extensão, focando-se como um dos indicadores a responsabilidade social da extensão. Pode-se analisar esse contexto levantando-se outro questionamento: será que a lei é clara ao definir o que significa “Responsabilidade Social da IES”? Ou ainda, por ausência de inteligibilidade na lei e na definição do conceito de Responsabilidade Social, as IES estão confundindo *ações comunitárias* de caráter assistencialista, filantrópico ou visando ao marketing institucional com *projeto de pesquisa extensionista*, de caráter educativo e científico, desenvolvidos de maneira interdisciplinar entre os vários departamentos? Estão envolvendo os alunos, professores, coordenadores, representantes da comunidade e do poder público para avaliar sua realidade local, proporcionando condições para transformá-la, por meio do acesso ao conhecimento desenvolvido pela IES, sem perder de vista o contexto político-socioeconômico do país do qual faz parte?

A pesquisa realizada

Quando as lideranças pesquisadas foram questionadas sobre sua compreensão a respeito do conceito de Responsabilidade Social das IES, suas respostas poderiam ter sido divididas em quatro categorias distintas: a) *Gestão* – aqueles que percebem a universidade como um todo; b) *Responsabilidade Social Corporativa* – aqueles que vinculam visão corporativa a Responsabilidade Social da IES; c) *Extensão* – aqueles que visualizam este conceito atrelado a indissociabilidade do ensino, pesquisa e extensão; d) *Político* – aqueles que apresentam um discurso uniforme e afirmam que a lei é clara ao definir o conceito (ROSETTO, 2011).

A autora (*Idem, Ibidem*) afirma que um dos sujeitos pesquisados destacou que o referido conceito está atrelado ao processo de *gestão da Universidade*, baseando-se na análise de competitividade estabelecida no Ensino Superior Brasileiro, a partir da implementação da Lei do SINAES.

Ainda destacando a compreensão do conceito de Responsabilidade Social das IES para as lideranças da educação superior, Rosetto (2011) destaca que um dos sujeitos pesquisados se posicionou afirmando que a Responsabilidade Social das IES envolve uma relação mais ampla entre alunos, professores, funcionários e fornecedores, buscando sustentabilidade na universidade e se preocupando com o meio ambiente de forma mais abrangente. De acordo com a autora, esta compreensão se assemelha à definição do conceito de *Responsabilidade Social Corporativa*.

8 Lei de Diretrizes e Bases da Educação Nacional - Disponível em: http://www.planalto.gov.br/ccivil_03/leis/l9394.htm. Acesso em 14 de Julho de 2011.

A pesquisa destaca que esse conceito de *Responsabilidade Social das IES está arraigado no contexto empresarial*, onde teve seu início. A compreensão de uma liderança estabelece que o conceito de Responsabilidade Social no Ensino Superior surgiu com o intuito de comprometer a universidade com o desenvolvimento local e regional, criando o que ele denominou de “liame entre a academia e o desenvolvimento local e regional”. Diante disso, coube aos projetos de extensão sentirem-se responsabilizados a cumprir o que havia sido determinado pela lei. Ainda referenciando as declarações dessa liderança, ele afirma que “a Responsabilidade Social se confunde com a Extensão, Ação Comunitária e a Filantropia realizada por meio de projetos sociais”.

O conceito de Responsabilidade Social das IES para outra liderança pode ser compreendido no âmbito pedagógico e administrativo, desenvolvendo *ações, projetos e programas* que tenham como objetivo unir a *graduação à pesquisa e à extensão universitária* e respeitar princípios éticos, legais e financeiros, assumindo compromisso com a educação e com o mercado como um todo. Outra liderança declarou que a Responsabilidade Social das IES está atrelada à *prestação de serviços* da universidade para com a comunidade e a sociedade.

Em relação à percepção do conceito de Responsabilidade Social das IES se caracterizar como sendo uma prática que *envolve a graduação, a pesquisa e a extensão indissociavelmente*, Rosetto (2011) aponta um questionamento em relação a essa afirmação: como classificar, então, as IES que não se caracterizam como universidade e que, portanto, não são, na forma da lei, responsáveis por desenvolver pesquisa e extensão, e que estão vinculadas ao mesmo processo avaliativo aplicado pelo poder público? Tudo leva a crer que há um equívoco nessa relação.

As Instituições de Ensino Superior (IES), e não apenas as universidades, serão analisadas em dez dimensões avaliativas do SINAES, e uma delas refere-se a seu papel de Responsabilidade Social. Isso, portanto, significa que o conceito de Responsabilidade Social ultrapassa os limites do ensino, pesquisa e extensão e não apenas se caracteriza como uma prática da universidade e sim de todas as Instituições de Ensino Superior.

O SINAES é positivo, de acordo com uma liderança pesquisada, porém ainda não define com clareza qual é o *papel do Estado*, qual é o *papel das entidades privadas* e qual é o *papel do Terceiro Setor*. Ela afirma que muitos *projetos de extensão* estão apresentando características *assistencialistas*, características de *filantropia*, sendo isso interessante ao Estado, que se exime de uma responsabilidade ou de um papel que deveria desempenhar. De acordo com Rosetto (2011), os projetos de extensão das IES e suas práticas acadêmicas necessitam ser distintas das ações assistencialistas que são desenvolvidas por instituições filantrópicas, entidades assistencialistas e Organizações Não Governamentais (ONGs).

Segundo outra das lideranças pesquisadas, o conceito de Responsabilidade Social das IES ainda *não está bem estabelecido* e “ainda menos homogêneo no âmbito das IES”. A pesquisa revelou que ainda existe um *entendimento limitado* por boa parte das IES brasileiras sobre o conceito, enfatizando que isso poderia decorrer do processo de avaliação atual. Há ainda hoje, mesmo após seis anos da implementação da lei, um *problema conceitual* com a questão da Responsabilidade Social das IES, muito ainda arraigado ao contexto empresarial.

Um aspecto positivo do SINAES merece ser enfatizado: ele é abrangente, envolvendo várias etapas de avaliação, contudo, proporcionou às IES uma oportunidade

única de se perceberem no cenário nacional. Uma liderança destaca que as universidades estavam historicamente habituadas a se isolar em seus próprios muros e a imposição dessa lei (porque toda lei tem um caráter impositivo para manter a ordem e/ou o desenvolvimento), abriu as portas das IES, possibilitando que se avaliassem como instituição social que são, refletissem sobre seu papel na sociedade e que não se considerassem tão autossuficientes a ponto de não cometer equívocos. Com certeza, essa lei pode apresentar alguns aspectos que devam ser revistos, mas a possibilidade de se rever proporcionado às IES é de extrema relevância para a definição da função social da universidade e de todas as Instituições de Ensino Superior neste país.

Rosetto (2011) destaca uma declaração de um dos sujeitos pesquisados, que afirma que a tendência da compreensão e aplicação desse conceito, de *Responsabilidade Social da IES*, depende do *modelo de gestão da universidade* naquele determinado momento. A Responsabilidade Social da IES pode ter o objetivo de *transformar a sociedade* e a comunidade, como pode apresentar características *assistencialistas*, como pode também fazer algumas ações para firmar a *marca da instituição*. Segundo o pesquisado, quanto mais a pesquisa for sedimentada ao ensino de qualidade, quanto mais se tenha a qualificação do corpo docente e condições concretas de realização, mais se estará contribuindo para esta Responsabilidade Social, na medida em que se formam pessoas críticas, pessoas conscientes, pessoas inovadoras, pessoas com valores éticos, pessoas que estão sendo formadas para mudar o mundo, não para perpetuar esta sociedade injusta. Ainda enfatiza que depende da forma da gestão, do projeto da universidade como um todo. Esse posicionamento deixa transparecer a amplitude e a abrangência do conceito que não se pode definir a partir de visões simplórias ou imediatistas ou de tendências mercantis.

A definição de tal conceito, de acordo com a autora (*Idem, Ibidem*), apresenta uma amplitude reflexiva, com características subjetivas, que expressa uma qualidade abstrata e depende exclusivamente da dimensão da visão, percepção, vivência daquele que está gerindo a IES naquele momento e representando as mais diversas organizações que reproduzem a imagem da educação superior brasileira.

Este é um tema que não se encerra aqui. Ainda há muito o que ser discutido, debatido, dimensionado e construído no que se refere ao conceito de Responsabilidade Social das IES.

Referências

BRASIL. Lei nº 9.394, de 20 de Dezembro de 1996. Estabelece as diretrizes e bases da educação nacional. Disponível em: http://www.planalto.gov.br/ccivil_03/leis/l9394.htm. Acesso em 14 de Julho de 2011.

_____. Lei nº 10.861, de 14 de Abril de 2004. Institui o Sistema Nacional de Avaliação da Educação Superior – SINAES e dá outras providências. Disponível em: http://www.planalto.gov.br/ccivil_03/_ato2004-2006/2004/lei/l10.861.htm. Acesso em 14 de Julho de 2011.

CUNHA, Luiz Antonio. A universidade temporã: o ensino superior, da Colônia à Era Vargas. 3. ed.[revista]. São Paulo: Editora UNESP, 2007.

DURHAM, Eunice. A responsabilidade social das instituições de ensino superior. In: Estudos: Revista da Associação Brasileira de Mantenedoras de Ensino Superior/

Associação Brasileira de Mantenedora de Ensino Superior.- Ano 23, n. 34 (Abr. 2005). – Brasília: Associação Brasileira de Mantenedoras de Ensino Superior, 2005 – p.59-61.

JODELET, Denise. Representações sociais: um domínio em expansão. In: JODELET, Denise (org.). *As representações sociais*. Rio de Janeiro: EdUERJ, 2001.

LAKATOS, Eva M. Fundamentos de metodologia científica. 3. ed. rev. e ampl.- São Paulo: Atlas, 1991.

MINTO, Lalo Watanabe. As reformas do ensino superior no Brasil: o público e o privado em questão. Campinas, SP: Autores Associados, 2006. (Coleção educação contemporânea).

MOSCOVICI, Serge. *La psychanalyse, son image et son public*. Paris: Press Universitaire de France, 1961.

ORSO, Paulino José (org.) [et al]. Educação, sociedade de classes e reformas universitárias. Campinas: SP: Autores Associados, 2007. (Coleção educação contemporânea).

PIMENTA, Selma Garrido; ANASTASIOU, Léa das Graças Camargos. *Docência no ensino superior*. 3. ed.- São Paulo: Cortez, 2008. (Coleção Docência em Formação).

ROSETTO, Marcia Regina C. Alvares. *Instituições de Ensino Superior e Responsabilidade Social: Um estudo sobre as representações de lideranças da educação superior brasileira*. 2011. 353 p. Tese (Doutorado em Educação: Currículo). Programa de Pós-Graduação em Educação: Currículo. Pontifícia Universidade Católica de São Paulo (PUC-SP), São Paulo. 2011.

Responsabilidade Social Universitária: desafios da maioria silenciosa

NAZIH YOUSSEF FRANCISS⁹

LEANDRO BASSINI¹⁰

RESUMO: As faculdades privadas de ensino superior possuem grandes desafios a serem enfrentados: o de conciliar estratégias de manutenção/consolidação de sua posição no cenário educacional e, ao mesmo tempo, participar do processo de democratização do ensino superior de forma significativa e relevante, incorporando práticas e concepções de acolhimento e integração de alunos por meio de concepção de educação voltada à democracia. A dimensão Responsabilidade Social, nesse sentido, funde-se à essência de sua missão, pois sua existência depende do reconhecimento social local e de seu papel como polo dinâmico de fomento, inovação no tocante a ideias e a práticas sociais inclusivas.

PALAVRAS-CHAVE: Responsabilidade Social Universitária; Acolhimento e Integração; Educação para a Democracia; Qualidade do Ensino.

O ensino superior brasileiro contemporâneo possui, diante de si, desafios enormes a serem superados para a ampliação de seu processo de democratização. Talvez o maior deles seja pensar e criar mecanismos de incorporação de alunos, a princípio excluídos do mundo universitário, coadunados com a ampliação do investimento na estrutura física, humana, pedagógica e tecnológica, em um contexto de extrema competição, com grandes conglomerados econômicos nacionais e estrangeiros realizando fusões e incorporações com uma ferocidade desconhecida nesse nível de ensino (MELLO, 2009).

Apesar de as políticas públicas de financiamento dos estudos no ensino superior contemplarem as instituições privadas, por considerá-las parceiras indispensáveis de ampliação da oferta de vagas, ainda há certa demonização da relação públicas/privadas. As primeiras expressariam a qualidade e a excelência, enquanto as últimas representariam uma saída à falta de vagas no ensino superior público e sujeitas à sede dos capitalistas do setor, negligentes quanto à qualidade, mas atentos ao lucro (HEYMANN & ALBERTI, 2002).

Sem entrar nessa discussão, pois não é o foco deste trabalho, é inegável a importância e a contribuição do setor privado na consolidação da expansão do ensino superior. Do total de 2.378 instituições, 2.100 são instituições privadas, sendo 89 universidades, 119 centros universitários e 1.892 faculdades (Inep/MEC, 2010).

Apesar do aumento de instituições públicas nos últimos anos (BARREYRO, 2008), é inegável a responsabilidade do setor privado na concretização das metas de democratização do acesso ao ensino superior. Vale lembrar que as instituições privadas são reguladas pelos mecanismos institucionais do Ministério da Educação, que instituiu padrões de qualidade os quais, muitas vezes, não se sustentam diante da realidade, como por exemplo, a escassez de professores com titulação nas diferentes regiões do país (BARREYRO, 2008).

9 Arquiteto, especialista em Gestão do Ensino Superior pela Universidade São Marcos, diretor da Faculdade Unida de Suzano - UNISUZ, e-mail: diretoria@unisuz.com.br

10 Graduado em História e Mestre em História Econômica pela Universidade de São Paulo, vice-diretor da Faculdade Unida de Suzano - UNISUZ, e-mail: leandro.bassini@unisuz.com.br



Outro dado significativo para essa análise é que das 1.892 faculdades privadas do país, 1.244 instituições encontram-se no interior, caracterizando-se por sua identificação com o local e assumindo posição, na maioria das vezes, como instituição que fornece referência de valores, conceitos, inovações e, também, como dinamizadora do desenvolvimento local e regional.

Essas instituições de ensino superior constituem-se, algumas vezes, em dinamismo da comunidade local, fundamentalmente por ações de difusão de conhecimento, vinculadas a áreas com alguma *expertise* institucional, ou ainda, a iniciativas de pesquisa de temas ou problemas locais explorados por programas de iniciação científica. Quanto maior a identificação da instituição com a comunidade e com os problemas locais, maior é seu movimento para a realização de práticas de extensão e de pesquisa, mesmo que estas dimensões não constituam, em si, o cerne da função das instituições de ensino superior caracterizadas como faculdades.

Um dos pontos nevrálgicos de suas ações, e que para muitos se constitui em diferencial competitivo e estratégico para o mercado, é a atuação responsável diante da comunidade na qual está inserida – a Responsabilidade Social Universitária (RSU).

Mais do que mera dimensão do instrumento de avaliação concebido pelo Sistema Nacional de Avaliação do Ensino Superior – SINAES, instituído pela Lei nº 10.861 de 14 de abril de 2004, a Responsabilidade Social das instituições privadas de ensino, principalmente aquelas localizadas em áreas afastadas dos grandes centros ou em sua periferia, lhe confere sua essência – a sua relação com o lugar e com sua gente, o papel de âncora do desenvolvimento e referencial de competência técnica-profissional e de lastro intelectual.

A singularidade conquistada pelas faculdades forja-se na qualificação de profissionais e na perspectiva de direcionamento para o desenvolvimento local, visto que contam com corpo de profissionais capazes de realizar essa leitura e propor relações adequadas à realidade. Esse papel de articulação está inscrito na própria missão da instituição que, além de objetivos científicos e pedagógicos, abriga a valoração de princípios éticos, morais e políticos (a oportunidade de vivenciar práticas cidadãs). Lohn (2011) considera a busca da missão da Instituição de Ensino Superior como o cumprimento de sua Responsabilidade Social. Em síntese, esta afirmação é verdadeira, contudo, muito estreita para abarcar todo o seu sentido.

A dimensão Responsabilidade Social encontra-se amalgamada na própria história das faculdades privadas, pois trabalha questões impulsionadoras da comunidade local por meio de sete ações ou práticas institucionais: 1) fomento de ações empreendedoras; 2) estímulo ao diálogo entre diferentes sujeitos e atores sociais; 3) acolhimento e integração da população que, até recentemente, pleiteava o ingresso no ensino superior; 4) criação de polos de inovação e de formação continuada de trabalhadores especializados; 5) vivência de ações de cidadania; 6) vivência do processo educativo em perspectiva humanizada; e 7) criação de espaços de empregabilidade.



O agir responsabilmente, nesse caso, compõe a identidade da instituição, pois ela não se realiza e não se constitui apenas como cumprimento de sua função legal, ela é lançada pela própria comunidade local, que reconhece seu papel para novas tarefas.

1- O fomento de ações empreendedoras

A expansão das vagas no ensino superior, a melhor distribuição de renda no país e as políticas públicas de financiamento para ingresso e permanência no ensino superior trouxeram novo público, ávido por oportunidades, porém com defasagens em sua trajetória educacional e cultural. A lógica dos diferentes processos seletivos tem se alterado, buscando avaliar competências necessárias ao contexto contemporâneo, mas não se restringindo a instrumentos de avaliação mnemônicos. Esse fato traz a obrigação da instituição acolhedora em promover a construção de habilidades e competências primordiais ao sucesso no ensino superior, além de incentivar a ampliação do capital cultural individual e coletivo (SANTOS, 2001).

Não há dúvida que o movimento de crescimento do ensino superior, com o ingresso de populações antes excluídas, provoca discussões que remontam a um mesmo fenômeno, observado nos anos 70 em relação à ampliação das vagas no ensino médio, o qual preconizava que a popularização do ensino redundaria em queda de qualidade.

O dilema para muitos continua como a necessidade de optar pela 'massificação' ou pela manutenção do 'elitismo'. Invoca-se receios de

que ocorra no terceiro grau o que ocorre nos níveis fundamentais e a expressão ‘massificação’ tem um forte sentido pejorativo. Embora a Universidade seja beneficiada com a amostragem de alunos mais representativa da população, para muitos custa reconhecer essa vantagem (KRASILCHIK, 2008, p.16).

O reconhecimento dessa vantagem não é fácil, tampouco é simples a introjeção de que é necessário alterar profundamente as concepções de ensino, as metodologias e a relação Professor-Aluno-Instituição. Uma amostra dessa dificuldade é o alto índice de evasão de alunos ingressantes no ensino superior, logo no primeiro ano do curso. Dentre os motivos apontados para a desistência está a dificuldade do diálogo e as metodologias de ensino que tendem a excluir alunos com menor capital cultural e dificuldades em sua trajetória escolar.

O Censo Inep/MEC 2010 revela como é dramática essa realidade, mostrando o número total de matriculados e o número de egressos: no Brasil houve, pelo Censo, 5.449.120 matrículas, sendo 3.987.424 em instituições privadas. As faculdades das capitais foram responsáveis por 1.722.956 matrículas e as faculdades localizadas no interior por 980.438 dessas. Porém, os números ganham cores negativas quando se analisa o número de concluintes: pelo mesmo censo, 829.286 alunos concluíram o curso superior no Brasil e desses, 650.876 finalizaram seus cursos em instituições privadas, sendo 259.946 em faculdades, das quais 158.785 no interior do país.

Não é possível apontar apenas um fator para a evasão nessas proporções, o fato é que o ensino superior deve realizar uma renovação completa da forma como recebe e compreende os alunos que aí chegam. Evidentemente, o ingresso desses alunos se faz estimulado pelo paradigma que hoje é corrente de que as chances de sucesso profissional e de oportunidades aumentam, exponencialmente, quanto maior for a qualificação.

Nesse sentido e, finalmente, a raiz da argumentação deste primeiro ponto da dimensão Responsabilidade Social das faculdades privadas, sobretudo localizadas no interior, é estimular essa qualificação e desenvolver o espírito empreendedor, tornar palpável o sonho de maior preparo e trabalhar as competências para ter sucesso em um empreendimento ou em uma função profissional.

Por analogia e transposição, esse papel assemelha-se à experiência de Muhammad Yunus, indiano, prêmio Nobel de economia em 2006, com a prática do microcrédito (YUNUS, 2000). A experiência de Yunus consistiu em criar um banco para concessão de crédito a pessoas que não conseguiam qualquer tipo de empréstimo, em função de sua situação social e econômica, sem qualquer lastro de segurança. O microcrédito era suficiente para o autoemprego e para o início de pequenos empreendimentos, fato que alterava significativamente a vida das pessoas e de toda a comunidade, e o mais surpreendente, com o retorno do capital emprestado.

As faculdades privadas, silenciosamente, realizam tarefa semelhante. Acolhem as pessoas excluídas de uma trajetória educacional ideal, ampliam suas potencialidades pela construção de habilidades e competências para a sua inserção em um mercado de trabalho e remuneração, dificilmente alcançados em outras circunstâncias e, em consequência, imprimem dinamismo à comunidade local e regional.

2- O estímulo ao diálogo entre diferentes sujeitos e atores sociais

Em movimento contrário à padronização de materiais didáticos do ensino superior, à adoção de metodologias passivas de ensino e à instituição de turmas numerosas, principalmente, nos períodos iniciais dos cursos, as faculdades privadas podem incentivar o diálogo como recurso de socialização, acolhimento e ensino.

Quando se afirma que a missão da instituição é auxiliar na construção e consolidação de uma sociedade democrática, baseada em princípios e ações cidadãs (PARO, 2007), deve-se ter em mente que a política e a democracia se constroem na prática social, ou seja, espaços de decisões e interações devem existir na própria prática cotidiana da instituição, seja na organização de diretórios estudantis, na participação em órgãos colegiados ou em sala de aula, cotidianamente, no exercício de ouvir e ser ouvido.

Paulo Freire (1987) afirmava que os homens não aprendem sozinhos, educam-se mutuamente em comunhão, mediatizados pelo mundo. Além dessa perspectiva colaborativa do conhecimento e da prática do diálogo, há outro aspecto: as faculdades privadas conseguem, em seus eventos de extensão e em atividades práticas em sala de aula trazer, com frequência, membros da comunidade local para relatar experiências e propor desafios diante de constrições pelas quais estejam passando. A instituição se torna fórum local para discussão de diferentes setores da sociedade e de escuta de ideias baseadas em paradigmas hegemônicos e contra-hegemônicos.

Os fóruns, organizados pelas instituições de ensino, acabam sendo aguardados pela sociedade e ganham *status* municipal (local), orientando algumas vezes, políticas públicas e linhas de ação do comércio local; subsidiando discussões sobre melhorias no sistema público de ensino fundamental/médio; enfim, lançando as bases e organizando as mudanças que a comunidade projeta.

O diálogo no âmbito interno proporciona a vivência de práticas sociais lastreadas pela democracia e, no âmbito externo, possibilita o encontro de grupos e atores sociais responsáveis pela constante inovação/manutenção das bases econômicas, políticas e culturais do local.

3- Acolhimento e integração da população que até recentemente pleiteava o ingresso no ensino superior

Vitor Paro (2007) discute o conceito de qualidade de ensino e aponta que a definição imprecisa dos objetivos da escola é responsável pela grande divergência sobre a qualidade do ensino. Para esse autor, o objetivo primordial da escola é a educação para a democracia. Os instrumentos tradicionais de avaliação e os novos instrumentos de avaliação nacionais e internacionais são inadequados para se saber o quanto se caminhou para atingir objetivos imateriais como valores, ética, posturas.

[...]Na falta de um conceito mais fundamentado de qualidade do ensino, o que acaba prevalecendo é aquele que reforça uma concepção tradicional e conservadora da educação, cuja qualidade é considerada passível de ser medida pela quantidade de informações exibida pelos sujeitos

presumivelmente educados. Essa concepção não apenas predomina nas estatísticas apresentadas pelos organismos governamentais, que se propagam por toda a mídia e acabam pautando os assuntos da imprensa [...] mas se faz presente também em muitos estudos acadêmicos sobre políticas públicas em educação (PARO, 2007, p.20).

Dessa forma, normalmente as avaliações diagnósticas e os próprios instrumentos de avaliação do processo seletivo desqualificam boa parte dos alunos ingressantes, os denunciando como herdeiros de um sistema escolar agonizante. O fracasso escolar está anunciado. Não se consegue avaliar valores, ética, solidariedade, capacidade de respeitar e entender as diferenças, ou seja, posturas fundamentais na constituição de um profissional competente, crítico e preocupado como o usufruto dos bens sociais e culturais historicamente construídos (PARO, 2007).

Uma das mais importantes facetas de responsabilidade social das faculdades deveria ser compreender esse processo de exclusão e propor formas alternativas do que muitas instituições chamam de nivelamento, recuperação e reciclagem (nomenclatura e espírito que, de imediato, classifica o aluno ingressante como desqualificado, sem capital cultural suficiente para seguir no estudo do ensino superior).

Algumas experiências bem-sucedidas, como da UNISUZ – Faculdade Unida de Suzano, SP, apontam para uma mudança paradigmática no tocante à recepção do aluno ingressante e à perspectiva de incluí-los no sistema sem desqualificá-lo em qualquer sentido. Após análise da produção dos alunos ingressantes pelos instrumentos de avaliação utilizados no processo seletivo, é realizado um convite aos alunos com maiores dificuldades para participarem de grupo de estudos de constituição heterogênea (com alunos de diferentes períodos e cursos) e multidisciplinar, dedicado a estudar temática de relevância local e com possibilidade de gerar subtemas mais próximos à área de interesse de cada curso. O convívio dos alunos e professores e o cumprimento de tarefas de diferentes graus de complexidade permitem o desenvolvimento do grupo em todos os aspectos: cognitivo, cultural, emocional e ético.

Aprender é necessariamente uma forma de praticar o conhecimento, é apropriar-se de seus processos específicos. O fundamental no conhecimento não é a sua condição de produto, mas o seu processo. Com efeito, o saber é resultante de uma construção histórica, realizada por um sujeito coletivo. Daí a importância da pesquisa, entendida como processo de construção dos objetos do conhecimento e a relevância que a ciência assume em nossa sociedade (SEVERINO, 2008 p. 20).

Dessa forma, o que se consegue é o acolhimento de pessoas com histórico de deficiências de aprendizagem de forma inclusiva e significativa, pois, de imediato, tornam-se estudantes do ensino superior capazes de realizar pesquisa, entender problemas, propor soluções e não o contrário, como deficiências quase irreversíveis e propensas a um novo fracasso escolar. Além disso, essa experiência possibilita a integração de alunos de diferentes turmas, cursos, professores, perspectivas profissionais e concepções metodológicas.

4- Polo de inovação e de formação continuada de trabalhadores especializados

As facetas da dimensão Responsabilidade Social são intercomunicantes nas instituições de ensino. As faculdades isoladas, notadamente as localizadas no interior e nas regiões metropolitanas, são constantemente chamadas a refletir sobre um grande tema, considerado novo, moderno ou inovador nas áreas de sua *expertise*. O campo da educação (as licenciaturas) convive com essas questões corriqueiramente. Os docentes do ensino superior de uma localidade contribuem com as discussões das Diretorias e Secretarias de Ensino sobre avaliação, disciplina/indisciplina dos alunos, participação popular, violência nas escolas, metodologias ativas de aprendizagem, entre outros assuntos. As faculdades isoladas representam a voz da academia e da ciência em suas comunidades, constituindo-se em referencial de posicionamento crítico e neutro.

Também são chamadas para treinar e capacitar colaboradores de empresas da região, cumprindo papel primordial de desenvolver programas de formação continuada, seja sob demanda ou elaborados à luz do que elas mesmas enxergam como adequado ou necessário para um momento específico.

É nesse ponto que a própria instituição se reinventa, pois consegue conceber outras formas de relacionamento com o público, oferecendo novas modalidades de cursos (extensão, aprofundamento e especialização) com formatos e abordagens totalmente diferenciadas.

É evidente que esse movimento possui uma dupla natureza, que não são excludentes, tampouco menores: de um lado a instituição não pode ficar alheia às novas tecnologias e aos novos formatos de cursos e produtos que contemporaneamente se desejam, e de outro, esse relacionamento proporciona oportunidades de diversificar seu financiamento, fato que lhe garante crescimento ou sobrevivência.

5- Vivência de ações de cidadania

Normalmente, o aspecto mais ressaltado no tocante à Responsabilidade Social é o assistencialismo, que muitas instituições confundem com vivências de cidadania (LOHN, 2011). O assistencialismo vincula-se a ações voltadas a grupos reconhecidos como incapazes de prover suas necessidades básicas ou com limitações profundas para a execução de tarefas que garantam a sobrevivência do grupo. A grande mudança é quando a comunidade universitária inicia uma série de ações que colocam em pauta o desenvolvimento de relações democráticas na sociedade, nas quais são necessárias ações de inclusão que não se esgotam em um momento, pelo contrário, mostram-se permanentes. Outro aspecto que envolve ações de cidadania é o sentimento de desejar alterar condições de vida para o viver bem, porém

não se trata [...] de advogar [...] um poder de determinar a transformação social, ou mesmo uma absurda exclusividade no oferecimento de valores, conhecimentos e capacidades com relação à convivência social e política, visto que o saber sobre a política e a democracia se constrói, em última instância, na própria prática social[...] (PARO, 2007, p.23).

Uma das formas mais eficientes de se mobilizar o conhecimento conquistado ao longo do ensino superior seria propor soluções a problemas sociais verdadeiros, orientar grupos para a retomada de processos de inclusão social e oportunizar discussões com diferentes atores na superação de situações de marginalização e desqualificação.

6- Vivência do processo educativo em perspectiva humanizadora

Pierre Bourdieu (1989) procura desvendar os mecanismos sutis que estabelecem clara atribuição de poderes e, portanto, dominação de um grupo. Utiliza-se do conceito de capital cultural, que em síntese, promoveria o sucesso e o fracasso dos estudantes em seu processo de escolarização/educação.

[...]vê-se nas oportunidades de acesso ao ensino superior o resultado de uma seleção direta ou indireta que, ao longo da escolaridade, pesa com rigor desigual sobre os sujeitos das diferentes classes sociais. Um jovem da camada superior tem oitenta vezes mais chances de entrar na Universidade que o filho de um assalariado agrícola e quarenta vezes mais que um filho de operário, e suas chances são, ainda, duas vezes superiores àquelas de um jovem da camada média [...](BOURDIEU, 1989, p.5)

A herança cultural, os estímulos e as experiências obtidas ao longo do processo educativo no espaço familiar e fora dele são essenciais para o posicionamento do sujeito nos círculos de poder. A instituição escolar nos seus diferentes níveis, ao invés de promover a libertação do indivíduo desse destino manifesto, agiria como mais um mecanismo de diferenciação e afirmação do poder de um grupo (ou grupos sociais) sobre outros.

Acreditamos que a vivência de práticas educativas que resgatam o diálogo e privilegiam os métodos ativos de aprendizagem proporcionem aos alunos, além dos mecanismos de integração à política de pesquisa e extensão, o autorreconhecimento, adotando a mesma perspectiva de Paro (2007), como sujeito social e como construtor de uma realidade melhor, o que significa, lutar para que a maioria da população consiga usufruir dos bens culturais e sociais historicamente construídos.

A Responsabilidade Social, aqui presente, vincula-se à noção das faculdades privadas como polos de debate, diálogo e promotora de ações culturais. Muitas instituições com essas características constituem-se no único núcleo de produção e socialização da cultura com organização de exposições, composição de grupos de canto coral, teatro, debates abertos à comunidade, etc.

A produção e vivência cultural também se expressam ao acolher produções da comunidade em seus diferentes eventos, legitimando um conhecimento e um saber que promove os sujeitos envolvidos a um patamar de relevância e sensação de pertencimento àquele meio, um sentimento de que todos podem dar continuidade aos estudos no ensino superior.

7- Criação de espaços de empregabilidade

Na caracterização das instituições privadas como referencial cultural, ético, de competência profissional há, em grande parte, uma procura da sociedade e dos seus setores produtivos por profissionais aptos a assumirem postos de trabalho na localidade, exercendo direta ou indiretamente funções de liderança diante do quadro de qualificação profissional da região. Nesse sentido, mais uma faceta de Responsabilidade Social das pequenas instituições de ensino é revelada: constituir-se como um centro de oportunidades aos estudantes do primeiro emprego, ou ainda, assumir uma nova posição no mercado de trabalho.

O núcleo de estágios das faculdades assume dupla função: acompanhar, orientar e avaliar as atividades de estágio curricular e, inevitavelmente, reunir informações sobre vagas de estágios não curriculares nas empresas da região.

Há uma relação direta entre essa faceta de Responsabilidade Social e a questão do polo dinâmico de oportunidades e a questão da economia local. À medida que a competência profissional, técnica e humana é reconhecida localmente, a busca por profissionais formados pelas instituições é algo natural e muito considerada por aqueles que vivem a instituição e por aqueles que admiram a instituição - a inserção no mercado de trabalho em condições de provocar mudanças na esfera pessoal é um dos aspectos mais relevantes da Responsabilidade Social Universitária.

Finalizando o presente artigo, convém mencionar que a Responsabilidade Social Universitária atualmente perpassa todas as ações das instituições privadas de ensino superior, principalmente as localizadas no interior ou nas franjas das grandes cidades, pois é o que lhes assegura sua própria sobrevivência diante do cenário extremamente competitivo. Não que elas entendam a Responsabilidade Social como um diferencial competitivo de mercado, mas porque esse diferencial já se amalgamou em sua própria definição, pois é o que lhe confere identidade e reconhecimento diante de diferentes grupos sociais locais.

O fundamento para essa incorporação de sentido é a abertura do diálogo, a aceitação das diferenças, a criação de mecanismos de acolhimento e integração nas atividades-síntese do ensino superior: ensino, pesquisa e extensão.

Enxergamos dois movimentos que podem acarretar profundas alterações no ensino superior, os quais não são excludentes, tampouco incompatíveis. O primeiro consiste na adoção de um fazer didático-pedagógico baseado nas ferramentas de tecnologia e informação, associado a materiais e programas didáticos, racionalizados por um modelo de gestão norteada para obtenção de resultados claros, que contemplem a excelência diante dos instrumentos de avaliação institucionalizados pelo poder público e encampados pela sociedade como parâmetro de qualidade do ensino. O outro movimento mostra-se atento aos mesmos parâmetros de qualidade do ensino, porém com um fazer didático-pedagógico fundamentado no diálogo e em metodologias ativas de aprendizagem, que possuem na prática social seu maior campo de inspiração e exercício, regadas a um modelo de gestão que não abre mão de resultados, não os puramente quantitativos, mas aqueles vinculados à transformação pessoal e coletiva, nas dimensões cognitiva, política, moral e ética.

Entendemos que a contribuição das faculdades privadas de pequeno porte à dimensão Responsabilidade Social é extremamente importante, pois se vincula umbilicalmente à própria identidade e à identidade da comunidade na qual está inserida. Embora não componha nenhum modelo clássico de tipologia tradicionalmente vista como responsabilidade social e nem mesmo um novo modelo, mostra-se incontestavelmente como paradigma institucional, ou seja, a garantia de existência e sobrevivência da instituição é constituir-se e entender-se como um elemento fundamental da prática social das comunidades locais.

Referências

BARREYRO, Gladys Beatriz. Mapa do Ensino Superior Privado. Brasília: Inep/MEC, 2008.

BOURDIEU, Pierre. “A escola conservadora: as desigualdades frente à escola e à cultura”. In: Educação em Revista. Faculdade de Educação/UFMG, Belo Horizonte, v.10, pp 3-15, dez, 1989.

FREIRE, Paulo. Pedagogia do Oprimido. 17ed. Rio de Janeiro, 1987.

HEYMANN, Luciana; ALBERTI, Verena (orgs.). Trajetórias da Universidade privada no Brasil: depoimentos ao CPDOC-FGV. Brasília, D.F.:CAPES; Rio de Janeiro: Fundação Getúlio Vargas/CPDOC, v. 2, 2002.

LOHN, Vanderleia Martins. “Indicadores de responsabilidade Social: uma proposta para as instituições de Ensino Superior”. In: Revista Gestão Universitária da América Latina. Florianópolis: Universidade do Vale do Itajaí, v.4, n. 1, p. 110-128, jan/abr. 2011.

KRASILCHIK, Myriam. “Docência no Ensino Superior: Tensões e Mudanças”. In: Cadernos de Pedagogia Universitária. São Paulo: Faculdade de Educação/Universidade de São Paulo, v. 4, 2008.

MELLO, Raul Carlos. “Estratégica da Estrutura de Capital sob os Efeitos das Fusões”: estudo de caso das instituições de ensino superior brasileiras de capital aberto. In: Revista Gestão & Tecnologia. Pedro Leopoldo, v.9, n.1, p.1-12, jan./jul.2009.

MINISTÉRIO DA EDUCAÇÃO. INSTITUTO NACIONAL DE ESTUDOS E PESQUISAS EDUCACIONAIS “ANÍSIO TEIXEIRA” Censo da Educação Superior 2010 - Resumo Técnico. Brasília: MEC/Inep, 2010.

PARO, Vitor Henrique. Gestão escolar: democracia e qualidade do ensino. São Paulo: Ática, 2007.

SANTOS, Gislene Aparecida dos (org.). Universidade, formação, cidadania. São Paulo:Cortez, 2001.

SEVERINO, Antônio Joaquim. “Ensino e pesquisa na Docência Universitária”: caminhos para a integração. In: Cadernos de Pedagogia Universitária. São Paulo: Faculdade de Educação/Universidade de São Paulo, v. 3, 2008.

YUNUS, Muhammad. O banqueiro dos pobres. São Paulo: Ática, 2000.



Responsabilidade Social Universitária: um olhar da realidade ibero-americana

MANUEL MARTÍ VILAR¹¹; ISABEL CRISTINA PUERTA LOPERA¹²; RICARDO GAETE QUEZADA¹³;
JUAN JOSÉ MARTÍ NOGUERA¹⁴

RESUMEN: Se presenta en el artículo un repaso al desarrollo y comprensión de la Responsabilidad Social Universitaria (RSU) en países iberoamericanos, contemplando políticas internacionales hacia la construcción de un espacio de conocimiento conjunto en Iberoamérica. El artículo ofrece una perspectiva y enlaces a las principales experiencias, señalando las diferencias existentes en cuanto a la conceptualización de la RSU en el contexto americano y peninsular. Unido a la conceptualización, han aparecido diferentes formas de evaluación, sin llegar al desarrollo de un estándar común iberoamericano, lo cual sería de interés para avanzar en un marco común de educación superior.

La responsabilidad Social Universitaria

En Iberoamérica la Responsabilidad Social en y desde las Universidades (RSU), ha experimentado una gran inquietud desde finales del S. XX, consolidándose en experiencias y redes entre universidades durante la primera década del S. XXI. Es un tema de central interés en las cumbres de educación superior iberoamericanas, en las cuales se aboga por la creación de un Espacio Iberoamericano de Conocimiento¹⁵, que además sea socialmente responsable¹⁶.

Contemplada en el marco de las directrices de la UNESCO en Educación Superior (Calderón, Pedro, Vargas, 2011), la Responsabilidad Social constituye un área transversal en la misión de las universidades de formación e investigación, así como también en calidad de estructura organizacional. En lo referente a formar estudiantes socialmente responsables, es una cuestión que refleja diferentes estudios realizados sobre el perfil de profesional que debe aportar la educación superior, tal como señala el informe “Definición y Selección de Competencias” (DeSeCo)¹⁷ elaborado por la OECD, y el informe financiado por la Unión Europea “Tunning¹⁸”, orientado a la mejora de la calidad en universidades de Europa y América Latina. En ambos informes se señalan una serie de competencias entre las cuales están presentes características ligadas a mantener una actitud y comportamiento de responsabilidad en el papel a desarrollar como profesionales en la sociedad.

11 Doctor en Psicología, Profesor Titular de Psicología Básica, Universidad de Valencia (España). manuel.marti-vilar@uv.es

12 Doctora en Psicología. Vicerrectora de Investigaciones, Fundación Universitaria Luis Amigó. Medellín (Colombia). ipuerta@funlam.edu.co

13 Doctor en Sociología, Profesor Asistente del Departamento de Ciencias Sociales, Universidad de Antofagasta (Chile). rgaete@uantof.cl

14 Doctor en psicología por la Universidad de Valencia. Investigador de lo Centro de Estudios y Análisis Económico de la Universidad Antonio Narinó (Colômbia). juanjosemarti@uan.edu.com

15 <http://www.oei.es/espacioiberoamericanodelconocimiento.htm>

16 <http://encuentroguadalajara2010.universia.net/index-pt.html>

17 <http://www.deseco.admin.ch/bfs/deseco/en/index/02.parsys.43469.downloadList.2296.DownloadFile.tmp/2005.dskcexecutivesummary.en.pdf>

18 http://tuning.unideusto.org/tuningal/index.php?option=com_docman&task=docclick&Itemid=191&bid=54&limitstart=0&limit=5

De igual modo, en el documento elaborado por el grupo de RS del Ministerio de Trabajo español “La Responsabilidad Social de las Empresas, RSE, el Desarrollo Sostenible y el Sistema de Educación y Formación”¹⁹, se considera necesario

“incorporar al sistema de educación y formación en todos sus niveles y etapas los principios y valores del desarrollo sostenible y la responsabilidad, con el objetivo general de que todas las personas puedan desarrollar un modo de pensar abierto y libre, y adquirir los valores, conocimientos y capacidades que les permitan encontrar las soluciones a los problemas que les afectan”.

Pese a estos informes que resaltan la importancia de la RSU, no existe un código o referente de común aceptación a nivel internacional, por ello la comprensión del significado de ser socialmente responsable como institución universitaria tiene diferente interpretación si se trata en España / Portugal o en Latinoamérica / Brasil, e incluso de forma atomizada dependiendo de la universidad.

La RSU en Iberoamérica necesita asentar un marco común, que permita orientar las políticas concretas que emprenden las Instituciones de Educación Superior (IES) de cada país en solitario o en red. Durante la próxima década será un campo en crecimiento, mientras que diferentes programas de cooperación entre países iberoamericanos (espacio América Latina Caribe - Unión Europea)²⁰, progresan en fortalecer un marco de políticas educativas, e indicadores conjuntos como son los programas Alfa Puentes²¹, Cesar²² o el Infoaces.²³

En este artículo se realiza una presentación de algunas de las diferentes iniciativas, para en la conclusión argumentar las bases de un marco común para el espacio iberoamericano.

Introducción a la RSU en Ibero-américa

La principal influencia acerca de la conceptualización de la RS en Universidades de la región Latinoamericana vino dada por la acción del Banco Interamericano de Desarrollo desde una sección de Ética, actualmente desaparecida. Dicha experiencia presentó la RSU como la gestión de impactos de la Universidad, que merced a una buena difusión mediante seminarios, internet y redes de universidades como la “Asociación de Universidades confiadas a la Compañía de Jesús en América Latina” (AUSJAL)²⁴, se ha convertido en un modelo de referencia para la comprensión e interpretación que puede revisarse en el libro “Responsabilidad Social Universitaria: Manual de primeros pasos²⁵” (Vallaey, de la Cruz y Sasia, 2009). Este enfoque parte de que la RSU representa más que las funciones de extensión universitaria, o voluntariado, aconsejando una evaluación general del efecto de la universidad como institución en sí misma y de su efecto en sociedad.

19 <http://www.etnor.org/html/pdf/CERSE-Educacion.pdf>

20 <http://www.oui-iohe.org/campus/eles/espacios-comunes/latinoamericano/>

21 <http://alfapuentes.org/portal>

22 <http://proyectocesar.eu>

23 <http://www.infoaces.org/>

24 <http://www.ausjal.org>

25 <http://idbdocs.iadb.org/wsdocs/getdocument.aspx?docnum=35125786>

Entre las experiencias iniciales en RSU cabe resaltar la experiencia de universidades en Chile, “Universidad Construye País”, producto de un programa financiado por la Fundación Avina, y mantenido en cargo a programas financiados por el gobierno. Dicha experiencia generó documentos relevantes como “Una manera de ser Universidad²⁶” que presenta varios instrumentos y una concepción de cómo debería enfocarse la RSU como proyecto de país. Actualmente este programa continúa con mayor producción individual en cada universidad de forma conjunta dado que ha sido muy dependiente de tener financiación; en cambio, AUSJAL como red universitaria es la que presenta una mayor solidez en cuanto a reflexión colectiva y diseño de herramientas para la evaluación de la RSU.

Diferentes trabajos realizados en universidades de países como Colombia, México, Venezuela o Perú permiten observar una progresión en el estudio de la RSU y articulación de las universidades con su entorno social. Sobre todo en Latinoamérica, bajo la denominación de Aprendizaje y Servicio, enfocado como prácticas de estudiantes en comunidades desfavorecidas, se vincula la RSU a un servicio que presta la universidad a la sociedad con implicaciones en la sensibilización de estudiantes en relación a la importancia de la formación universitaria para propiciar el desarrollo social.

A nivel de trabajo por país, en el caso concreto de Colombia, bajo el liderazgo de la Pontificia Universidad Javeriana, se creó el Observatorio de Responsabilidad Social Universitaria (ORSU)²⁷, que apoya una pluralidad complementaria de enfoques en el abordaje y comprensión de la RSU, uniendo tanto experiencias en desarrollar sistemas de evaluación²⁸ de las IES como organización, así como desde la medición de impactos en sociedad y la acción / proyección social. Ello puede verse en la revista de la Asociación Colombiana de Universidades (ASCUN)²⁹ en su número 21 del 2011³⁰, donde varios artículos permiten conocer esta diversidad en cómo entender y trabajar la RSU.

En Brasil, se puede ver en las acciones de la Associação Brasileira de Mantenedoras de Ensino Superior - ABMES³¹, como el programa “Trota Responsável³²”, para la integración de nuevos estudiantes, y el “Dia da responsabilidade social³³”, que incluye múltiples actividades en las cuales prima el objetivo de integrar diferentes acciones sociales e intercambiar actividades de extensión desarrolladas a lo largo del año. Supone a nivel iberoamericano la mayor experiencia colaborativa entre universidades sobre RSU.

En Perú, cabría señalar la importancia concedida a la responsabilidad social de modo que algunas universidades han creado una dirección académica especial para su gestión como es el caso de la Pontificia Universidad Católica del Perú³⁴ y la Universidad Peruana Cayetano Heredia³⁵; mientras que en Venezuela a formalización de memorias de RSU como la que ha presentado la Universidad Metropolitana³⁶.

26 <http://www.participa.cl/wp-content/uploads/2007/10/5-libro-completo-version-final.pdf>

27 <http://www.observatoriorsu.org/>

28 <http://www.unitecnologica.edu.co/informe-de-gesti%C3%B3n-y-sostenibilidad-2010-una-universidad-de-excelencia-del-caribe-para-el-mundo>

29 <http://www.ascun.org.co/>

30 <http://www.youblisher.com/p/130708-Pensamiento-Universitario-N-21/>

31 <http://www.abmes.org.br>

32 <http://www.abmes.org.br/abmes/projeto/detalhe/id/5>

33 <http://dia.abmes.org.br>

34 <http://dars.pucp.edu.pe/>

35 <http://www.upch.edu.pe/rector/durs/>

36 <http://issuu.com/unimet/docs/rsunimet>

En el ámbito peninsular, España y Portugal, la Unión Europea marca las directrices hacia una economía del conocimiento en el horizonte del 2020³⁷, que condiciona a las universidades hacia un modelo de centros que adecuen su función hacia una sociedad más empresarial, emprendedora e innovadora. En el caso español la Estrategia Universidad 2015³⁸ (EU2015) inserta en el programa de campus de excelencia³⁹, resalta la RS como misión de la universidad en sus relaciones con el medio social y medioambiental, asumiendo como sostenibilidad también la obligación de generar fondos económicos para mantenerse.

La EU 2015 identifica a la RS y el desarrollo sostenible dentro de la denominada “Tercera Misión de las universidades” junto con la transferencia de conocimiento y tecnología, que además considera a la docencia y a la investigación como parte de la triple misión de la universidad española del siglo XXI. A partir de los planteamientos de la EU 2015 es posible identificar seis áreas de actuación para aplicar transversalmente la responsabilidad social al quehacer universitario en su conjunto (Rubiralta y Barañano, 2010; Gaete, 2011):

- Información, sensibilización y orientación acerca de la RS y el desarrollo sostenible, en el contexto de la cultura universitaria caracterizada por el diálogo, la participación y la pluralidad de las miradas sobre dichas temáticas;
- Incorporación de la RS y el desarrollo sostenible en la misión formativa de las universidades, en sus distintas modalidades y tipos de formación;
- Promoción de la investigación respecto de las distintas formas de aplicación de la RS en la universidad, las empresas y otras instituciones;
- Consideración de la RS en las actividades de transferencia e innovación desarrolladas por el sistema universitario español, con el propósito de retornar a la sociedad los aportes realizados a las universidades;
- Compromiso tanto con los entornos locales próximos a cada universidad, así como de cooperación al desarrollo de comunidades y territorios geográficamente más distantes;
- Incorporación a la gestión interna de cada universidad de los principios y criterios de responsabilidad social y desarrollo sostenible, más allá de la simple existencia de una unidad organizativa que se encargue de dichas temáticas.

La identificación de estas áreas permite vincular a la RS con cada una de las misiones universitarias, así como con su gestión interna, favoreciendo el desarrollo del comportamiento socialmente responsable de las universidades diferente al de las empresas. A corto plazo, el desafío de las universidades españolas es formular y desarrollar un proyecto institucional de RSU que cuente con la aprobación del Consejo de Gobierno y el Consejo Social de cada institución, dentro del horizonte temporal de la EU 2015, que incorpore cada una de las áreas de actuación señaladas, y que además

37 http://ec.europa.eu/europe2020/index_pt.htm

38 <http://www.educacion.gob.es/eu2015>

39 <http://www.oecd.org/dataoecd/23/51/44721049.pdf>

logre un consenso tanto dentro de cada comunidad universitaria como respecto de las necesidades que las diferentes partes interesadas plantean a cada universidad.

La implantación del modelo de RS en las universidades españolas muestra un avance parcial según los resultados de la investigación de González *et al* (2010), con algún tipo de actividad relacionada con la RS, como postgrados relacionados directa o indirectamente con dicha temática, elaboración de memorias de sostenibilidad, apoyo a grupos de voluntariado, cooperación al desarrollo o medio ambiente, entre otras acciones. Este enfoque puede revisarse en la publicación “Responsabilidad Social Universitaria”⁴⁰.

Desde otra perspectiva, más centrada en el efecto de la educación en el desarrollo de la RS en estudiantes, ha dado lugar a dos tesis doctorales (DE LA CALLE, 2009; MARTÍ, 2011), analizando cómo el paso por la universidad incide en ser socialmente responsables. A nivel de trabajo iberoamericano, el Grupo de Estudios en RSU⁴¹, constituido por la Unidad de Investigación “Pensamiento e Interacción Social” de la Universidad de Valencia, ha realizado aportaciones acerca de la influencia de la educación en valores y empatía en la formación de profesionales responsables con la sociedad (MARTÍ-VILAR, ALMERICH, CIFUENTES, GRIMALDO, MARTÍ, MERINO & PUERTA., 2011) y la propuesta denominada Neuro-responsabilidad (MARTÍ, MARTÍ-VILAR & PUERTA, 2011).

Evaluación de la RSU

En las IES se han generado diferentes instrumentos para evaluar su RSU, siendo una labor directamente relacionada con la conceptualización que realiza cada universidad o red de universidades. Supone una dificultad la poca comunicación y trabajo colaborativo que se está dando al respecto entre universidades de un mismo país, y por ende son muy pocas las experiencias realizadas en varios países exceptuando la red AUSJAL.

En el caso español la opción preferente está siendo la aplicación de herramientas propias del sector empresarial⁴², de modo que limitan la acción a la aplicación de un triple balance social-ambiental y económico sin adentrarse en un estudio en profundidad del efecto de la universidad en formar profesionales socialmente responsables. Algunas universidades que han aplicado estudios para conocer el grado de percepción de la RSU en personal docente y de investigación, personal administrativo y estudiantes, aunque dichos estudios mayormente se realizan en una ocasión y no son incorporados como herramienta de evaluación sino parte de proyectos financiados.

Semejante proceso al ocurrido en España se constató en Brasil, a principios de la primera década del S. XXI, cuando se analizó en algunas universidades cuáles promovían valores de RS necesarias para el mundo empresarial, utilizando las mismas herramientas de gestión y evaluación de RS aplicadas a empresas. Destaca en ese escenario el Instituto Ethos de Empresas y Responsabilidad Social, como principal promotor de acciones de responsabilidad social en el medio empresarial y la vinculación de algunas universidades privadas (Calderón, 2005).

En general, las universidades del continente americano han mostrado mayor preocupación ante la desigualdad socio-económica en la sociedad, lo cual ha valido el prestar mayor atención a la formación humana como misión de la RS. Sin embargo pese

40 <http://www.netbiblo.com/content/r32872/?v=editorial>

41 <http://www.uv.es/rsu/>

42 <http://riuma.uma.es/xmlui/bitstream/handle/10630/4687/RESPONSABILIDAD%20SOCIAL.pdf?sequence=1>

a la existencia de diferentes propuestas de evaluación, no es frecuente en la mayoría de universidades la aplicación sistematizada de un instrumento pues aun el término de responsabilidad social es fuente de discusión entre diferentes áreas de conocimiento y la no existencia de una política al efecto genera una falta de referentes.

Queda la expectativa de saber si va a llegar a consolidarse un instrumento que permita saber qué valores y competencias en responsabilidad social aporta la formación a estudiantes, por lo que representa de demanda formulada por la UNESCO, y dado que parece interesante el conocer el perfil de estudiantes para mejorar la competitividad de las universidades en base a unos valores a favor del bien común.

Apuntes para un marco Ibero-americano de RSU

En todo caso, es un requisito urgente el plasmar en un espacio interactivo, basado en la tecnología de la información y la comunicación, la ingente labor que realizan diferentes universidades en materia de RSU, tal como resalta la vicerrectora de extensión de la Universidad de Paraná, Dra. Mendes França (2011), pues es necesario que transmitan y dialoguen con la sociedad.

Apuntado este comentario, se puede señalar que no existe habitualmente un fluido diálogo institucional entre IES salvo ante la existencia de proyectos financiados, son raras las excepciones en las que voluntariamente el sector de la educación superior trabaja en conjunto en pro de un beneficio social sin la existencia de financiación para proyectos. En el proceso de creación de campus de excelencia en Europa, la obligación de trabajar conjuntamente universidades viene precedida de un ajuste presupuestario que es el que motiva a avanzar hacia sinergias colectivas.

Los avances de las universidades españolas en rendición de cuentas a la sociedad

En virtud de lo señalado anteriormente, quizá una característica que distingue al proceso de instalación de la RSU en el sistema universitario español se encuentre relacionada con los esfuerzos por rendir cuentas a la sociedad, principalmente a través de la elaboración de memorias de responsabilidad social.

El formato de rendición de cuentas del GRI (social, económico y medioambiental) se ha extendido hacia el resto de universidades españolas que han desarrollado posteriormente sus memorias de RSU. Sin embargo, debido a que el formato GRI fue originalmente desarrollado para las empresas, resulta interesante destacar los esfuerzos y propuestas para adaptar o diseñar formatos de memorias de RSU para rendir cuentas más acordes con el quehacer universitario, como por ejemplo el diseño propuesto por el Foro de Consejos Sociales de las Universidades Públicas Andaluzas⁴³ (González et al, 2010; Larrán & López, 2010).

En este sentido, parece necesario seguir avanzando hacia formatos de memorias de RSU que permitan a las universidades no solo rendir cuentas de manera genérica sobre el quehacer docente e investigador que realizan, habitualmente estructuradas en el formato del GRI⁴⁴, encaminándose hacia modelos de *accountability* que incluyan también otros aspectos relacionados con el concepto de responsabilidad social universitaria,

43 <http://www.consejosandalucia.org/documentos/MEMDES/capitulo08.pdf>

44 <https://www.globalreporting.org/>

como por ejemplo las perspectivas ética - valórica y de transformación social con las cuales también es posible asociar al modelo de RSU (Gaete, 2011; Martí-Vilar et al, 2011).

En conclusión, reforzar la idea del gran avance alcanzado en esta primera década del S.XXI y la importancia de establecer mayor interacción entre universidades para avanzar en conjunto hacia un espacio iberoamericano de conocimiento socialmente responsable.

Bibliografía

CALDERÓN, A.; PEDRO, R. & VARGAS, M. (2011). Responsabilidade Social da Educação Superior: a metamorfose do discurso da UNESCO em foco. *Interface*, vol.15, Nº39, pp.1185-1198.

CALDERÓN, A. I. Responsabilidade social: desafios à gestão universitária. *Estudos*, Brasília, n. 34, p. 13-27, 2005.

GAETE, R. (2011). La responsabilidad social universitaria como desafío para la gestión estratégica de la Educación Superior: el caso de España. *Revista de Educación*, Nº355, pp.109-133. www.revistaeducacion.educacion.es/re355/re355_05.pdf . [Acceso: 17 de diciembre de 2011].

GONZÁLEZ, O., FONTANEDA, I., CAMINO, M. Á. & ANTÓN, A. (2010). La responsabilidad social en las universidades españolas. Grupo de Investigación Ingeniería y Gestión Responsable, Departamento de Ingeniería Civil – Universidad de Burgos. http://rsuniversitaria.org.mialias.net/web/images/stories/RSU_libro_nuevo.pdf [Acceso: 17 de diciembre de 2011].

LARRÁN, M & LÓPEZ, A. (2010). Una propuesta de memoria de sostenibilidad universitaria como vía de diálogo con los diferentes grupos de interés, pp.99-124. En De la Cuesta, M.; De la Cruz, C. & Rodríguez, J.M. (Coords.) *Responsabilidad Social Universitaria*, La Coruña: Netbiblo.

MARTÍ-VILAR, M.; ALMERICH, G.; CIFUENTES, J.; GRIMALDO, M.; MARTÍ, J.J.; MERINO, C. & PUERTA, I. (2011). Responsabilidad Social Universitaria: Estudio Iberoamericano sobre influencia de la educación en la formación de profesionales responsables con la Sociedad. *Revista Técnica Administrativa*, vol.10, Nº3.

MARTÍ, J.J.; MARTÍ-VILAR, M. & PUERTA, I.C. (2011) Hacia un modelo de neuro-responsabilidad: una perspectiva de la responsabilidad social desde el desarrollo humano. *International Journal of Psychological Research*, 4 (1), 24-28.

MARTÍ, J.J. & MARTÍ VILAR, M. (2010). La responsabilidad social en la Psicología moral. En Martí Vilar, M. *Razonamiento Moral y Prosocialidad. Fundamentos*. Madrid: CCS.

MENDES FRANÇA, S. M. As Tecnologias de Comunicação Digitais como Mecanismos de Difusão da Responsabilidade Social: uma experiência na Educação a Distância. *Revista Responsabilidade Social*, ABMES, Ano 5, n.5, 2011, pág.22.

RUBIRALTA, M. & BARAÑANO, M. (2010). Responsabilidad social universitaria, pp.127-139. En De la Cuesta, M.; De la Cruz, C. & Rodríguez, J.M. (Coords.) *Responsabilidad Social Universitaria*, La Coruña: Netbiblo.



A trajetória da Responsabilidade Social na Anhanguera Educacional

MARIA ELISA EHRHARDT CARBONARI¹

RESUMO: O texto apresenta a proposta de criação da Anhanguera Educacional, que enfatizou sua missão, crenças e valores como o marco da responsabilidade social, estando presente desde o início o ideal de inclusão com ascensão social. Contém os resultados das ações da instituição com destaque para os 1,5 milhão de atendimentos que vêm beneficiando as comunidades do entorno e contempla também o 8º Relatório de Responsabilidade Social consolidado pelas realizações e pelos esforços de todos os setores.

Introdução

Nos idos de 1994, o professor Antonio Carbonari idealizou a criação de uma instituição – a Anhanguera Educacional – que contemplasse a base da pirâmide educacional representada pelas classes "C" e "D", com a missão de promover um ensino eficiente e de qualidade, capaz de formar profissionais competentes, éticos e aptos a desenvolver projetos de vida como cidadãos conscientes de seus direitos, deveres e responsabilidades.

Essa missão institucional permeia tudo que é preciso para promover a inclusão e a ascensão social de indivíduos das classes menos favorecidas, por meio da melhoria da qualidade de vida, do acesso a oportunidades de emprego e a bens que representam as aspirações de todos. Nesse sentido, a Anhanguera Educacional nasce de um ideal social com o objetivo de proporcionar ao jovem trabalhador condições de realizar o seu projeto de vida.

As crenças e os valores básicos para que o ensino pudesse se transformar em realidade podem ser traduzidas nas seguintes diretrizes:

- Aprendizagem eficaz e útil;
- Professores atualizados e qualificados;
- Aprendizagem com embasamento teórico e prático constantemente fomentado e implementado;
- Estudo que abranja a parte prática e a ética visando formar um cidadão consciente dos seus deveres e direitos;
- Alunos corresponsáveis pelo aprendizado eficiente e eficaz;
- Responsabilidade social voltada para a inclusão social e a promoção da igualdade de direitos e oportunidades com vistas à ascensão dos indivíduos da sociedade globalizada;
- E, por fim, respeito à promoção e à defesa dos direitos humanos, da qualidade de vida e do meio ambiente como deveres da instituição de ensino superior (IES) e de seus educandos.

¹ Presidente do Comitê de Responsabilidade Social – Anhanguera Educacional

A Anhanguera, ao permanecer fortemente alicerçada nessas crenças e valores, consolidou-se como uma instituição genuinamente social. Sua trajetória, marcada por ações sociais, projetos de extensão comunitária e, principalmente, pelos 1,5 milhão de atendimentos à população em diferentes áreas, certifica o compromisso da instituição com o desenvolvimento pessoal e profissional de todos os envolvidos no processo educacional.

Tal é esse compromisso, que ao longo de sua trajetória de sustentabilidade, a Anhanguera vem elaborando pelo 8º ano consecutivo o Relatório de Responsabilidade Social nos moldes do Global Reporting Initiative (GRI). Além disso, criou o Instituto de Ação Social e Extensão Comunitária (Iasec), órgão responsável pela gestão dos programas de extensão comunitária que garante a interação entre professores, estudantes e comunidades do entorno das unidades da instituição. Recentemente, em 2012, instituiu também o Comitê de Responsabilidade Social, cuja competência é supervisionar e incentivar as ações sociais na IES, permeado pelos princípios de inclusão e promoção da igualdade. O Comitê é formado por reitores, diretores, professores, alunos e representantes dos setores jurídico, financeiro e de marketing, com reuniões bimensais para traçar o planejamento estratégico das atividades sociais, apreciar e aprovar novos projetos.

Resultados das Ações de Responsabilidade Social

Além de obter como resultado principal das ações de responsabilidade social um número muito expressivo de atendimentos, não se pode deixar de mencionar outros benefícios que contribuem para consolidar a cultura da responsabilidade social da Anhanguera Educacional dentre os quais:

- A disciplina Responsabilidade Social e Meio Ambiente (RSMA), matéria obrigatória e parte do núcleo comum dos currículos dos cursos;
- A edição do livro texto da disciplina RSMA, parte integrante do Programa do Livro Texto (PLT), atingindo a tiragem de 110.000 exemplares com o título Sustentabilidade na Prática: fundamentos, experiências e habilidades (2011);
- A edição do livro Sustentabilidade, responsabilidade social e meio ambiente. Editora Saraiva 2012. Edição atualizada 2012;
- 1º lugar na categoria Responsabilidade Social (2011) pelo terceiro ano consecutivo na Revista Isto É Dinheiro;
- 1ª Empresa de Serviços Educacionais a participar do IES Bovespa 2011;
- Programa Ambiental iniciado em 2010 e auditado pela PricewaterhouseCoopers (PwC) – abrange o Sistema de Gestão Integrado (SGI) da Anhanguera e segue as normas ISO 14001 e OHSAS 18001 que estabelecem os padrões e os procedimentos das atividades operacionais e acadêmicas da Instituição. O Programa foi o grande responsável para a obtenção do ISE Bovespa, condição fundamental para atingir esse patamar de qualidade.

O reconhecimento dessas ações proporcionou a participação da instituição em eventos internacionais como convidados para expor o modelo Anhanguera, dentre os quais se destacam:

- Harvard Business School Boston – Social Enterprise Conference – Innovation and Collaboration in Emerging Market Education – Fevereiro 2010;
- International Finance Corporation – IFC Washington – Inclusive Business Solution: Expanding and Access at the Bases of Pyramid Abril 2010;
- Universidade de Stanford, California – Global Education Conference – Impacto da tecnologia da inovação e da globalização no ensino – junho 2011.

Relatório de Responsabilidade Social no ano de 2012 - Aprender para construir o projeto de vida do aluno

O Relatório de Responsabilidade Social 2012 menciona em sua apresentação que a educação é uma arte que envolve os processos de ensinar e aprender, dentro de uma rica relação de troca em que o professor e o aluno estão constantemente aprendendo e evoluindo.

A Anhanguera, ao longo de seus 18 anos de trajetória, já colaborou com a educação de milhares de pessoas que, a partir do que aprenderam, puderam construir uma carreira profissional, buscar seus objetivos e principalmente realizar o seu projeto de vida.

A verdade é que a Anhanguera não só ensinou e formou muita gente como também adquiriu muito conhecimento com esse processo. Aprendeu que estudar não é fácil, mas que todo esforço tem sua recompensa; que para crescer é preciso desenvolver valores e que ensinar é acima de tudo criar possibilidades para que o aluno se realize como pessoa e como profissional.

O Relatório 2012, em sua 8ª edição anual, contempla os principais acontecimentos da Anhanguera Educacional nas dimensões econômica, social e ambiental no período de janeiro a dezembro de 2012, tendo como base as diretrizes do GRI.

Demonstra que o ano de 2012 foi marcado por grandes desafios operacionais e pelo desenvolvimento de um forte trabalho para integrar todas as unidades recém-adquiridas em diferentes regiões geográficas e de diferentes tamanhos, como o objetivo de garantir que todas incorporassem o modelo acadêmico, o modelo de gestão e principalmente a cultura da Anhanguera, permeada pela governança corporativa.

Para tanto, a Anhanguera investiu em tecnologia com foco em criar novos processos e aprimorar os já existentes. Como reflexo desse crescimento a instituição teve um número recorde de inscritos nos vestibulares – mais de 209 mil novos alunos, 20% superior ao ano anterior.

Os resultados desse esforço podem ser constatados na leitura do Relatório, hoje consolidado como um dos documentos oficiais da Instituição, editado em português e inglês.

Ao finalizar, é preciso registrar que os resultados aqui expostos evidenciam o trabalho e o esforço de uma equipe de profissionais constituída por dirigentes, professores, alunos e funcionários, juntamente com a comunidade, todos envolvidos ao processo de inserção responsável de cada unidade educacional da Anhanguera no seu contexto regional e à vinculação do ensino às necessidades sociais, culturais e econômicas da área de abrangência da instituição.

Referências

ALMEIDA, Fernando. *PLT – Responsabilidade Social e Meio Ambiente*. São Paulo/Valinhos: Elsevier/Anhanguera Publicações, 2008.

ANHANGUERA Educacional, Coordenação. *Relatório de Responsabilidade Social 2012*. São Paulo/Valinhos, 2013.

DEMO, Pedro; CARBONARI, Maria Elisa Ehrhardt; CARBONARI Netto, Antonio. *A cultura da Anhanguera Educacional: as crenças e valores, o bom professor, a pesquisa e a avaliação institucional como instrumento da melhoria da qualidade*. Valinhos: Anhanguera Publicações, 2009.

Participe do "Dia"







Dia da Responsabilidade Social do Ensino Superior Particular

Trabalhar por um futuro melhor para nossa sociedade é responsabilidade de todos. Quando se busca essa meta em grupo, os resultados são ainda melhores. Isso não seria diferente para as mais de mil instituições de ensino superior (IES) particulares que participaram da campanha nacional do Dia da Responsabilidade Social do Ensino Superior Particular desde sua primeira edição, realizada em 29 de outubro de 2005. Em alguns estados, instituições públicas também aderiram à campanha em parceria com a iniciativa privada.

De portas abertas para a comunidade, a campanha computou milhões de atendimentos à população em diversas áreas, como consultoria jurídica, orientação profissional e educacional, assistência à saúde, promoção da inclusão digital e atividades culturais, recreativas e esportivas para todas as idades em oito edições (2005 – 2012).

Promovido anualmente pela ABMES, o Dia da Responsabilidade Social quebrou grandes recordes, ano após ano. As últimas edições foram realizadas no último sábado de setembro, tornando-se compromisso marcado no calendário acadêmico. O ponto alto do projeto já movimentou cerca de 500 mil pessoas em todo país, entre professores, alunos, técnicos e voluntários, em um dia de solidariedade.

O “Dia” representa uma oportunidade ímpar para que as IES possam mostrar que as ações inovadoras contribuem para revitalizar o ensino, a pesquisa e a extensão; permitir o debate de temas voltados ao ensino superior: ética, reformas do ensino, cidadania dentre outros; desenvolver trabalhos interdisciplinares e parcerias com instituições congêneres, empresas, ONGs e outras; fortalecer parcerias entre as IES e a sociedade; conferir maior visibilidade ao setor e permitir trocas de experiências; além de unir forças e mostrar a pujança do setor particular.

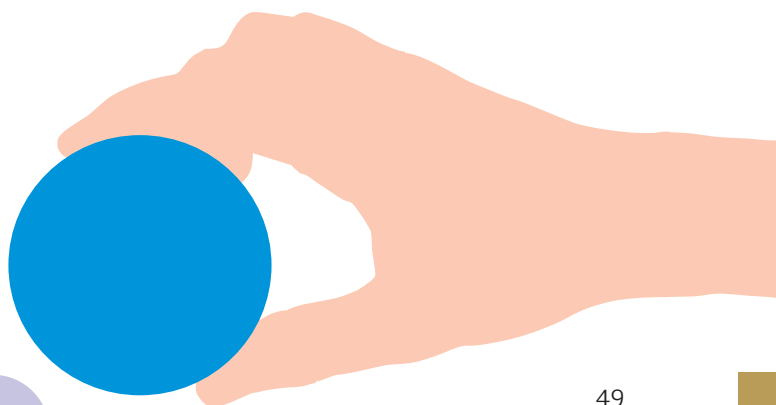

OBJETIVOS

Organizar, anualmente, num só dia, em cada uma das IES e/ou em espaços definidos por elas, uma mostra de suas ações. As instituições devem expor projetos sociais e promover atividades nas áreas de ensino, pesquisa e extensão.

Especificamente pretende

- Abrir espaços para as IES mostrarem as ações de responsabilidade social;
- Permitir o debate de temas voltados ao ensino superior, como ética, reformas do ensino, cidadania e outras questões relacionadas;
- Unir forças e mostrar a pujança do setor particular;
- Fortalecer parcerias entre as IES e a sociedade;
- Conferir maior visibilidade ao setor;
- Permitir trocas de experiências.



PORQUE PARTICIPAR

Esta é uma oportunidade ímpar para as IES mostrarem que as ações inovadoras contribuem para: revitalizar o ensino, a pesquisa e a extensão; consolidar práticas de gestão; desenvolver trabalhos interdisciplinares; além de parcerias com instituições congêneres e empresas, dentre outras.

REDES SOCIAIS

De forma prática e dinâmica, as instituições podem divulgar a programação dos eventos a serem realizados e trocar experiência de modo a agregar novas ideias à campanha. Além disso, as redes sociais envolvem ainda mais os alunos e amplificam os resultados alcançados.

CAMINHADA DO ENSINO RESPONSÁVEL

A ABMES indica que as IES que participam do “Dia” incluam na programação a Caminhada do Ensino Responsável. A atividade é um instrumento valioso de mobilização e conscientização da comunidade interna e externa para as ações na área da responsabilidade social. O fato de ser realizada fora do campus provoca mais impacto e chama a atenção da mídia e de um número ainda maior de pessoas.

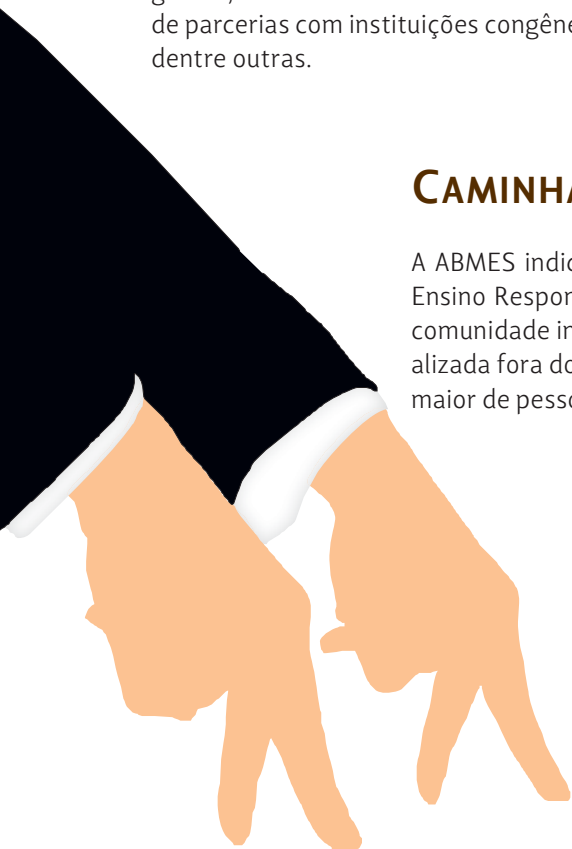

SELO INSTITUIÇÃO SOCIALMENTE RESPONSÁVEL

O compromisso dessas instituições em promover o conhecimento aliado aos valores humanos garante a certificação da ABMES com o Selo Instituição Socialmente Responsável – conferido apenas às IES que comprovadamente aplicaram ações de engajamento social.

Para a ABMES, um dos principais objetivos da campanha é alcançado todos os anos, uma vez que oferece mais força e visibilidade às iniciativas realizadas pelo ensino superior particular, estimulando ainda a realização de novos projetos sociais nas IES.

CONCURSO SILVIO TENDLER DE VÍDEOS SOBRE RESPONSABILIDADE SOCIAL DAS IES

Criado em 2007 e destinado a premiar os trabalhos das IES que participam do “Dia”, o concurso possui as seguintes categorias: Documentário; Cobertura Jornalística; Vídeo Institucional e Videoclipe. É a oportunidade que a sua instituição tem de mostrar em imagens e som as atividades de caráter social que vem realizando no dia a dia.

REVISTA RESPONSABILIDADE SOCIAL

A ABMES criou a revista visando divulgar para todo o País informações sobre as atividades realizadas pelas IES no Dia.

Ela é constituída de artigos escritos por pessoas de renome e especialistas na área, dados estatísticos, fotos e a lista das instituições participantes.





Participe do “Dia”

COMO PARTICIPAR?

Para aderir à campanha do Dia da Responsabilidade Social do Ensino Superior Particular é muito simples! Basta cadastrar no site do projeto (www.dia.abmes.org.br) as atividades socialmente responsáveis que sua IES realiza ao longo do ano e a programação do grande evento, previsto para o dia 21 de setembro.

A partir do registro da primeira atividade, sua instituição já estará inserida na campanha. Os dados incluídos no sistema ficam disponíveis para visualização no site, sendo possível a todos o acesso a mais informações sobre as IES, às atividades que serão realizadas durante o evento, fotos, depoimentos e outros dados referentes ao Dia da Responsabilidade Social promovido pela instituição. Esses dados também podem ser editados pela instituição a qualquer momento.

É importante ressaltar que a adesão só é confirmada com a comprovação da realização do evento, fato que confere à IES o Selo Instituição Socialmente Responsável.

INFORMAÇÕES DE LOGIN E SENHA

As instituições que já participaram dos anos anteriores da campanha e possuem cadastro no banco de dados do “Dia” receberão automaticamente no e-mail registrado o login e senha de acesso enviados pela ABMES.

Caso a IES não receba por e-mail os procedimentos para a realização do cadastro, o responsável deve entrar em contato com a assessoria da ABMES.

E quem nunca participou também pode aderir a esse grande projeto! Basta enviar um e-mail para dia@abmes.org.br ou imprensa@abmes.org.br para solicitar a inclusão de sua IES e receber login e senha.

CUSTOS

Não há custo algum para aderir ao Dia da Responsabilidade Social. A instituição arcará apenas com os custos operacionais para promoção e realização das atividades.

LOCAL DO EVENTO

O local para realização das atividades do “Dia” é de livre escolha e quem é a própria instituição, de acordo com seu público e com o tipo de evento a ser promovido. Praças, parques, shoppings, feiras e outros pontos de referência da cidade, além do próprio campus da IES, costumam ser os locais mais utilizados. Caso as atividades sejam realizadas ao ar livre, aconselha-se verificar a previsão do tempo para o dia.



ATIVIDADES

O objetivo da campanha é que as instituições promovam em um só dia uma mostra dos projetos e ações socialmente responsáveis que são desenvolvidos ao longo do ano. As atividades são, portanto, definidas pela instituição de acordo com o contexto em que está inserida. A única regra é que as atividades sejam gratuitas e com foco na responsabilidade social.

É importante também que o evento seja associado à Campanha do Dia da Responsabilidade Social do Ensino Superior Particular por meio de faixas, banners, cartazes ou outros materiais, para consolidar a projeção nacional das ações integradas do ensino superior socialmente responsável. Os materiais deverão ser confeccionados pelas próprias IES, sendo permitida a utilização dos layouts e das peças propostas pela ABMES.

EXEMPLOS DE ATIVIDADES:

- apresentação de projetos acadêmicos de graduação, pesquisa e extensão por meio de palestras, workshops e exposições;
- atendimentos à comunidade nas áreas de saúde, jurídica, humanas, exatas, entre outras.
- testes de projetos pilotos da instituição;
- atividades culturais recreativas para todas as idades



PÁGINA DA SUA INSTITUIÇÃO

No site do Dia da Responsabilidade Social do Ensino Superior Particular (www.dia.abmes.org.br), cada instituição contará com um espaço para divulgação de suas ações referentes à campanha. Para tanto, é necessário atualizar os dados da instituição, tais como: telefone, endereço, site, e-mails etc.

Este procedimento será realizado pelas próprias IES participantes, que serão responsáveis pelo conteúdo das informações, bem como pela manutenção do seu espaço, inserindo relatos, fotos, materiais de divulgação, notícias da mídia, dentre outros dados relevantes.

Este espaço de divulgação da IES poderá ser visualizado por todos os visitantes. A atualização é fundamental para que sua instituição tenha mais visibilidade e a sociedade comprove que sua IES é socialmente responsável.



Dúvidas?

A ABMES está à disposição para esclarecer dúvidas e fornecer mais informações sobre a campanha.

Telefone: (61) 3322-3252

E-mail: dia@abmes.org.br; suporte@abmes.org.br; imprensa@abmes.org.br



Caminhada do Ensino Responsável

Oportunidade para a instituição mobilizar a comunidade e dar mais visibilidade às suas ações

A Caminhada do Ensino Responsável foi uma iniciativa adotada por algumas IES em edições anteriores e é uma atividade incentivada pela ABMES. Além de ser uma prática saudável e que promove a interação da comunidade, a caminhada confere mais visibilidade ao evento.

A atividade também pode ser utilizada como um instrumento valioso de conscientização da comunidade interna e externa da instituição para a importância das ações de responsabilidade social. O fato de ser realizada fora do campus confere um impacto maior na população e na mídia, promovendo maior envolvimento da sociedade na campanha.

Organizada de forma correta, com a autorização e o apoio dos órgãos competentes, a caminhada possibilita ainda a participação de formadores de opinião, como políticos, personalidades e representantes de segmentos da sociedade. Podem ser confeccionadas camisetas, banners, faixas e cartazes que reafirmem a proposta do evento.



Ensino Responsável no Twitter

twitter.com/abmes_ies

Selo Instituição Socialmente Responsável

Oportunidade para a instituição de ensino mostrar que é comprometida com o seu papel perante a sociedade



Imagine poder divulgar a todos que sua instituição de ensino superior é uma organização socialmente responsável. Imagine poder estampar em suas publicações, site, folders, informativos e outras peças de divulgação que sua IES é comprometida e faz a diferença na educação superior.

Isso tudo pode ser possível através do Selo Instituição Socialmente Responsável, conferido pela Associação Brasileira de Mantenedoras de Ensino Superior (ABMES) com o objetivo de certificar que a IES participou da campanha do Dia da Responsabilidade Social e está verdadeiramente engajada com o ensino responsável.



Para receber o selo, a instituição deve aderir à campanha e realizar uma mostra das atividades no dia definido pela ABMES. O selo tem validade de um ano, ou seja, um ciclo da campanha. A certificação será renovada com a participação nas edições seguintes.



Como receber o Selo?

- 1 – Cadastre-se no site www.dia.abmes.org.br;
- 2 – Defina as atividades sociais que sua instituição realizará no “Dia”;
- 3 – Promova as ações e colete os dados estatísticos do evento;
- 4 – Retorne ao cadastro para fazer um breve relatório do que foi feito no Dia da Responsabilidade Social.

SELOS DAS CAMPANHAS ANTERIORES

Cumprindo estas etapas, a instituição estará apta para receber o Selo, que será enviado pela ABMES, e poderá utilizá-lo em seus materiais de divulgação.



PASSO-a-PASSO

Antes

da realização do “Dia”

Acessar a área restrita do site e cadastrar as seguintes informações:

1 – Coordenador da campanha na IES

- Nome
- E-mail
- Telefone para contato

O coordenador é a pessoa de contato com a ABMES para o envio de informações e esclarecimentos que se fizerem necessários.

2 – Atualização das informações cadastrais da instituição

- Nome da IES
- Endereço
- Telefone
- Logomarca
- Breve texto apresentando a IES para a comunidade

3 – Estatísticas de custos

- Quanto a IES investe nas ações de responsabilidade social ao longo do ano
- Quanto a IES investiu na realização do “Dia”

Esses dados não serão divulgados, sendo utilizados apenas para gerar médias estatísticas. Pode ser informada uma estimativa de custos caso não se saiba o valor exato.

4 – Cadastro das atividades

- Nome da atividade
- Cursos envolvidos
- Local de realização da atividade
- Áreas de conhecimento envolvidas
- Frequência da realização da atividade pela instituição
 - Atividades realizadas durante o ano
 - Atividades realizadas exclusivamente durante o Dia da Responsabilidade Social
 - Atividades realizadas durante o ano e também no Dia da Responsabilidade Social

ATENÇÃO!

Não é necessário preencher todas as informações em um único acesso. Posteriormente, quaisquer dados poderão ser incluídos, alterados ou excluídos sempre que necessário.

O login e a senha são enviados aos coordenadores da campanha na instituição. Caso não tenha recebido ou tenha havido alteração do responsável pelo cadastro, a instituição deve entrar em contato, por e-mail, para solicitar novos dados de acesso.

Durante

a realização do “Dia”

- 1 – Fazer o registro fotográfico do evento, de preferência com a cobertura de todas as atividades, com boa resolução;
- 2 – Fazer os registros necessários para participação no Concurso Silvio Tendler de Vídeos;
- 3 – Reunir depoimentos dos participantes do evento. Lembre-se que é importante identificar o nome e a ocupação de cada depoente;
- 4 – Recolher dados estatísticos, como a quantidade de professores, alunos e técnicos envolvidos, número de atendimentos realizados e de visitantes;
- 5 – Aproveitar o “Dia” para a integração e diversão da comunidade interna e externa da IES.



Após

a realização do “Dia”

- 1 – Verificar se todas as atividades realizadas foram registradas corretamente e incluir as que ainda não constarem no cadastro;
 - 2 – Atualizar as estimativas de custos (as informações serão utilizadas apenas para gerar dados estatísticos);
 - 3 – Cadastrar os depoimentos (selecionar os mais relevantes);
 - 4 – Cadastrar as fotos;
 - 5 – Informar os números relativos às atividades realizadas (quantidade de profissionais envolvidos e de atendimentos realizados*);
 - 6 – Fazer uma avaliação da campanha (a ser preenchida pela própria instituição);
 - 7 – Preencher corretamente as informações para ter direito a receber o Selo Instituição Socialmente Responsável.
- * É necessário diferenciar a quantidade de visitantes do número de atendimentos.

Exemplo: João participou de oito atividades/atendimentos durante o “Dia”
- quantidade de atendimentos realizados: 08
- quantidade de visitantes: 01



FAQ

Respostas às perguntas mais frequentes

Como aderir à campanha?

Para participar da campanha do Dia, é necessário que a instituição faça o cadastro das atividades que serão realizadas no evento, previsto para o dia 21 de setembro. O preenchimento do cadastro é efetuado por meio de um login e senha, repassadas para as IES pela ABMES.

As instituições que já participaram de anos anteriores receberão essas informações em breve automaticamente (enviado para o e-mail atualizado no sistema na campanha anterior). As IES que desejam aderir ao "Dia" pela primeira vez precisam entrar em contato com a ABMES para gerar login e senha.

Não recebi o nome de usuário e senha para entrar no sistema. Como faço para obtê-los?

Entre em contato com a ABMES por telefone (61) 3322-3252 ou e-mail dia@abmes.org.br e solicite os dados para acesso ao sistema.

Qual é o prazo para o cadastramento da instituição?

A instituição pode cadastrar as atividades até a véspera do Dia da Responsabilidade Social do Ensino Superior Particular. Somente com o registro prévio fica caracterizada a adesão da IES à campanha. As atividades poderão ser posteriormente ajustadas conforme a realização do evento.

Onde será realizado o Dia da Responsabilidade Social do Ensino Superior Particular?

O local de realização do evento é definido pela própria instituição participante. Praças, parques, shoppings, feiras e outros pontos de referência da cidade, além do campus da IES costumam ser os locais mais utilizados. Cada instituição promove seu próprio evento simultaneamente às demais faculdades, universidades e centros universitários em todo país.

Como definir as atividades?

O objetivo da campanha é que as IES promovam em um só dia uma mostra dos projetos e ações socialmente responsáveis que são desenvolvidos ao longo. As atividades são portanto definidas pela instituição de acordo com o contexto em que está inserida. Em geral, são realizadas exposições dos projetos acadêmicos, atendimentos à população e eventos culturais, esportivos e de lazer para todas as idades. A única regra é que as atividades sejam gratuitas e com foco na responsabilidade social.

As atividades deverão ser cadastradas de uma única vez?

Não. Você pode preencher algumas atividades ao iniciar o preenchimento do cadastro e posteriormente acrescentar outras ações. Mas lembre-se de ao final da campanha informar todas as atividades realizadas para que sua instituição tenha o cadastro completo tanto no site quanto nas estatísticas do evento, divulgadas na Revista Responsabilidade Social.

As informações postadas no site poderão ser alteradas posteriormente?

Os dados cadastrados poderão ser alterados, incluídos ou mesmo excluídos pelo coordenador da campanha de acordo com a necessidade, tanto antes, quanto após o evento. É de inteira responsabilidade da instituição a veracidade das informações prestadas.

Como obter o Selo Instituição Socialmente Responsável?

Logo após o evento, retorne ao site da campanha (www.dia.abmes.org.br) e cadastre as informações do pós "Dia", tais como a quantidade de professores, alunos e técnicos envolvidos; quantidade de atendimentos e custo médio para a realização da campanha. O Selo será concedido apenas para as IES que preencherem as informações do pós "Dia" e será encaminhado para o e-mail cadastrado pelo coordenador da campanha na IES.

Instituições não associadas à ABMES poderão participar da campanha?

Todas as instituições de ensino superior são bem-vindas e poderão participar do Dia da Responsabilidade Social do Ensino Superior Particular, sendo elas associadas ou não à ABMES, inclusive as públicas.

No cadastro é solicitado o valor investido em Responsabilidade Social pela instituição. O que fazer quando não se tem a informação completa?

Coloque um valor estimado e posteriormente retifique esse valor no sistema. Essa informação não será divulgada, sendo utilizada apenas para gerar um dado estatístico com a média dos gastos de todas as IES participantes.

Como participar do "Concurso Silvio Tendler de Vídeos sobre Responsabilidade Social das IES"?

As inscrições para o concurso têm início após a realização do "Dia" e devem ser feitas pelo site da campanha, acessando o sistema com o nome de usuário e senha da IES. Entre no link e faça o pré-cadastro. Em seguida, envie uma cópia em mídia de DVD para a sede da ABMES. Mais informações e o regulamento completo podem ser acessados no site da campanha.

Concurso Silvio Tendler de Vídeos sobre Responsabilidade Social das IES

O Concurso Silvio Tendler de Vídeos sobre Responsabilidade Social das IES é uma oportunidade para as instituições participantes do Dia da Responsabilidade do Ensino Superior Particular divulgarem por meio de imagem e som as ações de caráter social que executam no dia a dia, bem como as atividades realizadas no grande evento da campanha.

Promovida pela ABMES desde 2007, a premiação seleciona os melhores vídeos inscritos nas seguintes categorias: Cobertura Jornalística; Documentário; Vídeo Institucional e Videoclipe.

O vencedor de cada categoria é premiado com a quantia de R\$ 2.000,00 (dois mil reais). O regulamento do concurso prevê ainda a entrega de menção honrosa.

Além de participar do concurso, com a produção dos vídeos as IES têm a possibilidade de divulgarem ainda mais as ações promovidas. O concurso ainda estimula a interação entre corpo docente e discente e maior envolvimento dos alunos nos projetos desenvolvidos.

R\$ 2.000,00
*para o vencedor
de cada categoria*

VII Concurso Silvio Tendler de Vídeos sobre Responsabilidade Social das IES

CATEGORIAS:

- Documentário
- Cobertura Jornalística
- Vídeo Institucional
- Vídeoclipe

PREMIAÇÃO:

R\$ 2.000 (dois mil reais) para cada categoria.
A critério da comissão julgadora, poderão ser concedidas menções honrosas.

TEMPO LIMITE PARA OS VÍDEOS:

Os vídeos não podem ultrapassar 05 (cinco) minutos, salvo os inscritos na categoria Cobertura Jornalística, que devem ter, no máximo, 03 (três) minutos de duração.

INSCRIÇÕES:

As inscrições devem ser feitas de 22 de setembro de 2013 a 31 de janeiro de 2014, por meio do site da campanha. É necessário também o envio de uma cópia do vídeo pelos Correios.

www.dia.abmes.org.br



REGULAMENTO

CAPÍTULO I

Dos Objetivos

Art. 1º O VII Concurso Sílvio Tendler de Vídeos sobre Responsabilidade Social das IES tem como objetivo promover e incentivar a criação de vídeos relativos às ações de responsabilidade social das instituições de ensino superior (IES) e ao desenvolvimento da campanha do “Dia da Responsabilidade Social do Ensino Superior Particular”, previsto para o dia 21 de setembro de 2013, em todo o país.

CAPÍTULO II

Das Categorias

Art. 2º O Concurso abrange 4 (quatro) categorias, assim definidas:

I – Documentário: Apresentação de determinado acontecimento ou fato, mostrando a realidade de maneira mais ampla e pela sua extensão interpretativa. Os vídeos para essa categoria podem abordar os projetos de responsabilidade social desenvolvidos pela IES, os efeitos das ações na comunidade interna e externa, o desdobramento das campanhas anteriores ou outras abordagens que explorem, em formato de documentário, o ensino responsável

na IES e/ou a Campanha do “Dia da Responsabilidade Social do Ensino Superior Particular 2013”.

II – Cobertura jornalística: Registro direto dos fatos com a utilização de offs (textos), sonoras (entrevistas) e passagem do repórter. Os vídeos podem apresentar - por meio de palavras, imagens e sons - os números, estatísticas e dados do evento; informações sobre os projetos; depoimentos dos participantes (da instituição e/ou da comunidade) e outros elementos das atividades realizadas no “Dia da Responsabilidade Social do Ensino Superior Particular 2013” ou sobre assuntos relacionados à campanha e às ações socialmente responsáveis da instituição.

III – Vídeo institucional: Produção de material que explicita as ideias básicas do projeto da instituição, valorize seu trabalho e demonstre a concepção e prática da responsabilidade social nesse âmbito. Apresente sua IES e mostre como ela trabalha no dia a dia o conceito

Art. 3º A duração dos vídeos não pode ultrapassar 05 (cinco) minutos, salvo os inscritos na categoria Cobertura Jornalística, que devem ter, no máximo, 03 (três) minutos de duração. O tempo mínimo de duração dos vídeos fica a critério da equipe de produção, devendo estar adequado ao foco da mensagem a ser transmitida.

Parágrafo único – O não cumprimento do limite de tempo estabelecido implicará em perda de pontos na ocasião do julgamento, podendo acarretar até mesmo na desclassificação do vídeo.

Art. 4º É fundamental que sejam observadas as definições de categoria para inscrição dos vídeos. Os materiais serão avaliados utilizando os critérios da categoria em que estarão concorrendo.

CAPÍTULO III



de instituição socialmente responsável. Os critérios de avaliação da categoria darão prioridade à proposta do vídeo, conteúdo e mensagem, em detrimento da produção em si, tendo em vista que o objetivo final não é valorizar o trabalho de profissionais externos, e sim da própria instituição.

IV – Videoclipe: Material audiovisual no qual música, letra e imagem interagem para provocar a produção de sentido. A categoria confere aos autores maior liberdade de formato e criação, sendo fundamental a utilização de áudio de boa qualidade e imagens que transmitam a mensagem da “Campanha do Dia da Responsabilidade Social”, além de olhar diferente sobre o tema “Responsabilidade Social”.

Das Inscrições

Art. 5º As inscrições são gratuitas.

Art. 6º As inscrições se restringem às instituições de ensino superior participantes da campanha do “Dia da Responsabilidade Social do Ensino Superior Particular 2013”.

Art. 7º As inscrições serão aceitas no período de 22 de setembro de 2013 a 31 de janeiro de 2014, por meio do site da campanha – www.dia.abmes.org.br. É necessário também o envio de uma cópia do vídeo pelos Correios, observado o prazo final das inscrições, de acordo com as disposições do Capítulo IV.

Parágrafo único – Não serão aceitas inscrições incompletas ou fora do prazo, sendo que, para a verificação, será observada a data de postagem do material nos Correios.

Art. 8º Cada instituição poderá concorrer com quantos vídeos e em quantas categorias desejar.

Art. 9º Serão aceitas as produções audiovisuais captadas por todo tipo de tecnologia, desde que o produto final esteja no formato do YouTube – Resolução recomendada: 1080p ou 720p.

Art. 10 Os vídeos devem conter, obrigatoriamente, os créditos com os nomes e as funções realizadas por cada componente da equipe de filmagem e produção do projeto.

Art. 11 Se constatada pela Comissão Julgadora qualquer tentativa de fraude, adulteração ou plágio, o material estará automaticamente desclassificado.

Associação Brasileira de Mantenedoras de Ensino Superior (ABMES)

SCS Qd. 7 Bl. “A” Sala 526 – Ed. Torre do Pátio Brasil Shopping – Brasília/DF – CEP: 70.307-901

Art. 14 As mídias com as produções, selecionadas ou não, serão armazenadas pela ABMES por até 03 (três) meses após a divulgação dos vencedores, podendo ser requeridas de volta pela instituição.

Art. 15 Os vídeos, depois de auditados, serão incorporados à página da ABMES no YouTube onde será atribuído um novo endereço para cada um.

CAPÍTULO V

Da Comissão Julgadora



CAPÍTULO IV

Do Envio dos vídeos

Art. 12 Os vídeos deverão ser adicionados para uma conta do YouTube, sem restrições de acesso. O endereço (URL) deverá ser informado na ficha de inscrição.

Parágrafo único – Inscrições sem o envio de material conforme o previsto neste edital serão desconsideradas para a classificação.

Art. 13 Uma cópia do vídeo deverá ser enviada em mídia de DVD ou CD pelo correio (com aviso de recebimento) ou então entregue pessoalmente no endereço abaixo:

Art. 16 A escolha das propostas vencedoras será feita por uma Comissão Julgadora, especialmente composta e designada para tal finalidade.

Parágrafo único – A Comissão Julgadora poderá excluir da premiação uma determinada categoria no caso de as propostas concorrentes não atenderem aos critérios estabelecidos neste edital.

Art. 17 A Comissão Julgadora será composta por pelo menos 03 (três) membros de reconhecido conhecimento na área audiovisual: cineastas, produtores, publicitários, jornalistas ou outros.

Art. 18 As decisões da Comissão Julgadora serão soberanas e não serão suscetíveis de recursos ou impugnações.

Art. 19 Não poderão fazer parte da Comissão Julgadora pessoas que trabalhem nas IES participantes do concurso.

CAPÍTULO VI

Dos critérios para avaliação

Art. 20 Serão consideradas para efeito de avaliação, a qualidade e a criatividade relativas à narrativa, à linguagem e à estética dos vídeos. O que se busca é inovação e ousadia referentes ao tema responsabilidade social.

Art. 21 É imprescindível que os vídeos abordem a cobertura da campanha do “Dia da Responsabilidade Social do Ensino Superior Particular 2013” durante a realização do evento pela IES ou o tema responsabilidade social como um todo.

CAPÍTULO VIII

Da Premiação

Art. 25 O Concurso terá 04 (quatro) premiados que serão indicados pela Comissão Julgadora, observadas as disposições do artigo 16, parágrafo único, deste regulamento.

Art. 26 O vencedor de cada categoria receberá um prêmio em dinheiro no valor de R\$ 2.000,00 (dois mil reais).

Art. 27 A critério da Comissão Julgadora poderão ser conferidas menções honrosas, cabendo ao vencedor um prêmio em dinheiro no valor de R\$ 1.000,00 (hum mil reais).

Art. 28 A ABMES reserva para si o direito de utilizar os vídeos inscritos da forma que julgar conveniente.



Art.22 Os critérios de avaliação utilizados serão os seguintes: Fotografia 10%; Som 10%; Edição 10%; Linguagem 10%; Adequação à categoria inscrita 30% e Narrativa (construção do vídeo) 30%.

CAPÍTULO VII

Da Exibição

Art. 23 Os autores das propostas selecionadas devem enviar autorização do dirigente da IES e dos realizadores para possível exibição.

Art. 24 Os vídeos selecionados poderão ser apresentados em eventos da ABMES promovido para tal finalidade e nos sites relacionados à campanha.

Art. 29 Os casos omissos serão decididos pela Comissão Julgadora, depois de ouvido o presidente da ABMES.

Brasília, 13 de maio de 2013.

Gabriel Mario Rodrigues
Presidente

VI Concurso Silvio Tendler
de Vídeos sobre Responsabilidade Social das IES

Vencedores

2012





VI Concurso Silvio Tendler

Vídeo Vencedor



Documentário

UNIFEOB

INSTITUIÇÃO

Centro Universitário Fundação de Ensino Octávio Bastos

MANTENEDORA

Fundação de Ensino Octávio Bastos

TÍTULO DA OBRA

UNIFEOB no Lar São Vicente de Paulo - Responsabilidade Social 2012

CATEGORIA

Documentário

DURAÇÃO

5'

SOBRE A UNIFEOB

Fundação de Ensino Octávio Bastos foi fundada em 1965 e está localizada em São João da Boa Vista, SP. Com 25 cursos de graduação e 11 de pós-graduação vem fazendo a diferença na formação no Ensino Superior Regional. Tem na sua missão dentre vários princípios a valorização da ética e cidadania. Sempre preocupada com a sua inserção social tem diversos projetos que interferem positivamente na vida dos cidadãos de São João da Boa Vista e região.

SOBRE O VÍDEO

O vídeo foi gravado em um dia de atividades do curso de fisioterapia da UNIFEOB no Asilo São Vicente de Paulo, em São João da Boa Vista. Neste dia, além das atividades terapêuticas que são realizadas semanalmente, também realizamos uma festa com a participação dos cursos de Enfermagem e Pedagogia da Instituição, onde foram lembrados os direitos dos idosos a saúde, ao lazer e a inserção como cidadãos. A participação dos alunos dos cursos da Instituição faz parte das atividades de estágio para o curso de Fisioterapia e atividades complementares aos demais cursos.

AUTORES

Departamento de Relacionamento UNIFEOB

Gestora: Luciana Carvalho de Oliveira Junqueira

Jornalista: Thais D'Grande

Cinegrafista: Herinton Balarini e Vinicius Boaventura

DEPOIMENTO DO AUTOR

“Esse projeto já existe a mais de 10 anos e a Entidade envolvida sempre demonstrou que nossa atuação sempre muito importante para o cotidiano do Asilo. Desta forma resolvemos este ano realizar o vídeo valorizando a atuação de professores e alunos como atividade de formação profissional que estimula a responsabilidade social da UNIFEOB” – Luciana Carvalho de Oliveira Junqueira

LINK ORIGINAL

<http://www.youtube.com/watch?v=Znm94SiF-6k&feature=youtu.be>



VI Concurso Silvio Tendler

Vídeo Vencedor



Institucional

UNIPAR

INSTITUIÇÃO

Universidade Paranaense

MANTENEDORA

APEC – Associação Paranaense de Ensino e Cultura

TÍTULO DA OBRA

Unipar, um espaço para o talento de todos

CATEGORIA

Institucional

DURAÇÃO

5'

SOBRE A UNIPAR

A Unipar iniciou suas atividades como faculdade em 1972, no interior do Paraná. Reconhecida como universidade em 1993, hoje tem mais de cem cursos de graduação e pós-graduação (especialização e mestrado), que congregam mais de quinze mil alunos, em dez Campus, localizados em Umuarama (sede), Toledo, Guaíra, Paranavaí, Cianorte, Cascavel e Francisco Beltrão.

SOBRE O VÍDEO

Com título que parafraseia o slogan da Instituição – “Unipar, um espaço para o seu talento!” – o vídeo mostra as várias áreas atendidas pela Unipar no setor da Extensão e ressalta a preocupação da Instituição em investir na ação social como um meio de integração e troca de conhecimentos entre universitários e sociedade.

AUTORES

Realização: DEGCD (Diretoria Executiva de Gestão da Cultura e Divulgação) – Professora Cláudia Elaine Garcia Custódio; Chefe do DCSU (Departamento de Comunicação Social Universitária) – Professora Terezinha de Fátima Aguiar

Roteiro: Jornalistas Graça Milanez e Marcela Lopez

Apresentação: Patrick Azevedo – estudante de Comunicação Social

Edição: Soni Ruzzene – estudante de Comunicação Social

Coordenação Técnica: Anderson Guimarães

DEPOIMENTO DOS AUTORES

“Esse vídeo nos deu a oportunidade de mostrar a essência das múltiplas intenções da Unipar, que segue abrindo caminhos para tanta gente progredir na vida, fazendo, criando, gerando soluções para problemas e carências, sempre pensando no presente e no futuro. Esse concurso nos permitiu desenvolver um trabalho esmerado e, com ele, projetar ainda mais a Unipar, o que acabou nos proporcionando uma imensa satisfação. Os idealizadores e organizadores estão de parabéns pela iniciativa digna de muitos elogios.” - Professora Cláudia Elaine Garcia Custódio

LINK ORIGINAL

<http://www.youtube.com/watch?v=BmHrbn6Sz10&feature=youtu.be>



VI Concurso Silvio Tendler

Vídeo Vencedor



Cobertura jornalística

FAT Taubaté

INSTITUIÇÃO

Faculdade Anhanguera de Taubaté

MANTENEDORA

Anhanguera Educacional S/A

TÍTULO DA OBRA

O dia que virou semana e fortaleceu a cidadania

CATEGORIA

Cobertura Jornalística

DURAÇÃO

3'01"

SOBRE A FACULDADE ANHANGUERA DE TAUBATÉ

A Anhanguera acredita que o relacionamento com as comunidades se materializa por meio de projetos e ações que proporcionam aos alunos a oportunidade da prática educacional e do exercício a cidadania.

SOBRE O VÍDEO

A reportagem intitulada “O Dia que Virou Semana e Fortaleceu a Cidadania” mostra os eventos realizados no Dia do Ensino Responsável, estendido para uma semana, idealizados pela mantenedora e multiplicados por suas unidades, bem como a repercussão destas ações na comunidade em geral.

AUTORES

Reportagem: Luciana Corrêa

Imagens: Alan Pereira/Dinhemecler Ribeiro/Leonardo Bonelli

Edição de imagens: Fernando Dantas/Luciana Corrêa

Finalização: Fernando Dantas

Arte: Israel Maia - Sonorização: Luciano Andreotti

Realização: Núcleo de Produção Multimídia/Anhanguera Educacional

DEPOIMENTO DO AUTOR

“O registro e a divulgação do evento permitem agregar valor aos projetos além de multiplicar e repercutir o efeito destas ações na comunidade acadêmica”.

LINK ORIGINAL

http://www.youtube.com/watch?v=75uMciT_DDE



VI Concurso Silvio Tendler

Vídeo Vencedor

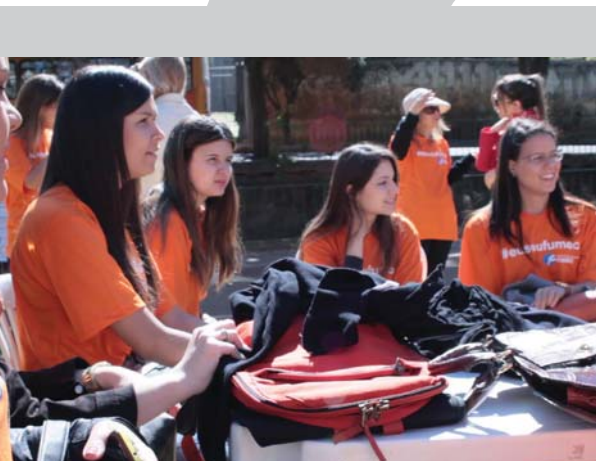

Videoclipe

FUMEC

INSTITUIÇÃO

Universidade FUMEC

MANTENEDORA

Fundação Mineira de
Educação e Cultura

TÍTULO DA OBRA

Fumec em dia de sol

CATEGORIA

Videoclipe

DURAÇÃO

3'27"

SOBRE A FUMEC

A Universidade FUMEC tem consciência de sua responsabilidade social e, sem perder de vista a formação humanista e cidadã, mantém seu compromisso com a educação superior de qualidade, como justificativa de seu funcionamento e sua existência. A instituição, que 2012 completou 47 anos, tem 15 mil alunos que frequentam seus cursos de graduação, superiores de tecnologia, pós-graduação lato e stricto sensu, além de cursos de extensão.

SOBRE O VÍDEO

O videoclipe teve como objetivo documentar uma das atividades desenvolvidas por alunos e professores da Universidade FUMEC no Dia da Responsabilidade Social. A concepção do videoclipe teve como diretriz principal as imagens dos atendimentos feitos alunos, professores e, principalmente, dos usuários.

AUTORES

Produção: Mariana de Sousa e Renata Willig

Imagens: Alexandre Rodrigues e Armando Alvarenga

Edição: Armando Alvarenga

Direção/Roteiro/ Finalização: Alexandre Salum Castro

DEPOIMENTO DO AUTOR

“A Campanha foi e é essencial, para dar aos alunos a oportunidade de contribuir com sua área de conhecimento para uma ajuda efetiva à comunidade. Além de ser uma introjeção dos valores sociais na formação, profissionalização e conscientização de sua responsabilidade social perante a sociedade. O incentivo para a criação do vídeo foi documentar jornalisticamente esta Campanha para servir como um exemplo de solidariedade a ser seguido.” - Alexandre Salum Castro

LINK ORIGINAL

<http://www.youtube.com/watch?v=j-m1amvC7sM&feature=youtu.be>



VI Concurso Silvio Tendler

Menção Honrosa



Videoclipe

UNAMA

INSTITUIÇÃO

Universidade da Amazônia

MANTENEDORA

UNESPA - União das Escolas Superiores do Pará

TÍTULO DA OBRA

Responsabilidade Social: Unama e a comunidade

CATEGORIA

Videoclipe

DURAÇÃO

4'58"

SOBRE A UNAMA

A UNAMA tem como missão: promover a educação para o desenvolvimento da Amazônia. Os seus princípios são: da indissociabilidade entre ensino, pesquisa e extensão, Princípio da qualidade do fazer educacional; Princípio da regionalidade; Princípio da comunicação permanente, tornando transparente as suas ações e os resultados acadêmicos daquilo que desenvolve. Entre universidade e sociedade não pode haver distâncias.

SOBRE O VÍDEO

Videoclipe sobre as ações de extensão da Universidade da Amazônia - UNAMA em Belém. Este conjunto de ações aposta em resultados de médio e longo prazo, que possibilitem dias melhores para as comunidades no entorno da universidade, sempre. Daí a escolha da canção "Dias Melhores", do grupo Jota Quest, para compor com as imagens da comunidade em ação.

AUTORES

Realização: Universidade da Amazônia / Curso de Comunicação Social / TV Unama; Coordenação da TV Unama: Renata Ferreira; Coordenação de Produção: Roberto Moreira; Direção e Produção do Vídeo: Felipe Cortez Edição: Thiago Queiroz; Cinegrafista: Ismar Antonio; Apoio: Coordenação dos Programas de Pesquisa e Extensão - Prof^a Andréa Pontes

DEPOIMENTO DO AUTOR

"Busquei registrar ações com a participação de jovens e adultos envolvidos com as atividades de extensão da Unama em dois eventos distintos. A participação do pequeno Max expressa a integração da família e da comunidade do entorno no ambiente universitário, uma aposta da UNAMA em um desenvolvimento pleno de cidadania para todos. A dinâmica de montagem do clipe adota uma estética moderna e jovem, características que devem marcar a extensão universitária enquanto espaço prático de inovação e transformação da sociedade, sendo o jovem ator fundamental deste processo." – Felipe Cortez

LINK ORIGINAL

<http://www.youtube.com/watch?v=mtjqZDZrTCQ&feature=youtu.be>

V Concurso Silvio Tendler
de Vídeos sobre Responsabilidade Social das IES

Vencedores

2011





V Concurso Silvio Tendler

Vídeo Vencedor



Institucional

FAV/Anhanguera

INSTITUIÇÃO

Faculdades Anhanguera de Valinhos

MANTENEDORA

Anhanguera Educacional

TÍTULO DA OBRA

Responsabilidade Social no Dia a Dia das Comunidades

CATEGORIA

Institucional

DURAÇÃO

4'46"

SOBRE A FAV/ANHANGUERA

A Anhanguera Educacional é uma instituição de ensino superior moderna, constituída por docentes e gestores atualizados, que pretende oferecer aos estudantes uma nova opção de cursos superiores, com QUALIDADE, e a PREÇOS ACESSÍVEIS. A responsabilidade social na Anhanguera está relacionada ao processo de integração da instituição ao contexto regional e à vinculação do ensino e da pesquisa dos alunos às necessidades sociais.

SOBRE O VÍDEO

O vídeo institucional reforça a cultura organizacional da Anhanguera Educacional que é fortemente embasada nos preceitos da inclusão, ascensão e responsabilidade social. Os resultados apresentados demonstram a contribuição da instituição para o desenvolvimento nacional por meio da transferência do conhecimento gerado pelos impactos de suas ações sociais com base em atividades científicas, técnicas e culturais.

AUTORES

Coordenadora e vice-presidente de Programas Institucionais:
Maria Elisa Ehrhardt Carbonari
Gibson Zucca da Silva (IASec - Instituto de Ação Social)
Produção: Alberto Santana (NPM - Núcleo de Produção Multimídia)

DEPOIMENTO DOS AUTORES

“O compromisso com a responsabilidade social e o desenvolvimento das comunidades, além do ensino focado na prática, são prioridades da Anhanguera Educacional. O vídeo institucional foi desenvolvido para demonstrarmos que os projetos de responsabilidade social agregam valor e qualidade ao projeto pedagógico da instituição, proporcionando aos alunos, colaboradores e parceiros a oportunidade da prática educacional e do exercício da cidadania.”

LINK ORIGINAL

<http://www.youtube.com/watch?v=qcw2qflwTcc&feature=youtu>



V Concurso Silvio Tendler

Vídeo Vencedor



Reportagem

Castelo Branco

INSTITUIÇÃO

Universidade Castelo Branco

MANTENEDORA

Centro Educacional de Realengo

TÍTULO DA OBRA

Ensino Superior Responsável 2011
– Uma ação para comunidade

CATEGORIA

Reportagem Jornalística

DURAÇÃO

2'15"

SOBRE A UNIVERSIDADE CASTELO BRANCO

A Universidade Castelo Branco é referência em Educação na Zona Oeste do Município do Rio de Janeiro. Há mais de 40 anos forma profissionais que, além de serem qualificados para o mercado de trabalho, são comprometidos com os princípios humanísticos, éticos e de exercício da cidadania. É uma instituição que se preocupa com o futuro da sociedade.

SOBRE O VÍDEO

O vídeo é uma cobertura jornalística do evento chamado “Dia do Ensino Superior Responsável”, promovido pela ABMES (Associação Brasileira de Mantenedoras de Ensino Superior), que ocorreu no dia 22 de setembro de 2011, das 9h às 15h. Procuramos mostrar a realidade através de entrevistas, imagens do evento e apuração com o número de atendidos no dia.

AUTORES

Roteirista e produtora: Alana Saenen Costa Oliveira
Repórter cinematográfico e editor: Gabriel de Oliveira Vianna
Editor: Gustavo Alves
Editora: Nathália Cristina de Medeiros Manzano
Produtor: Rafael dos Santos Fontes
Repórter cinematográfico e editor: Teo Venerando dos Santos Nunes
Repórter: Viviane Araújo da Silva

DEPOIMENTO DO AUTOR

“O Dia do Ensino Superior Responsável é um exemplo para todos, inclusive para os jovens que estão iniciando sua carreira profissional, com ingresso na universidade. O próprio evento em si nos motivou a criar o vídeo, que retrata uma sociedade que precisa de constante ajuda de cada um de nós.” – Alana Saenen Costa Oliveira

LINK ORIGINAL

<http://www.youtube.com/watch?v=ETxwnYBoOIA>



V Concurso Silvio Tendler

Vídeo Vencedor



Documentário

UNIFEOB

INSTITUIÇÃO

Centro Universitário Fundação
de Ensino Octávio Bastos

MANTENEDORA

Fundação de Ensino Octávio Bastos

TÍTULO DA OBRA

Equoterapia – UNIFEOB no Dia
Da Responsabilidade Social

CATEGORIA

Documentário

DURAÇÃO

5'

SOBRE A UNIFEOB

Situada em São João da Boa Vista, São Paulo a UNIFEOB possui mais de 46 anos de tradição e neste período vem cumprindo seu papel regional, cuja missão é: “educar gerações, atuar na comunidade com responsabilidade social e influir no desenvolvimento regional, valorizando a ética, a cidadania, a liberdade e a participação”.

SOBRE O VÍDEO

A Equoterapia UNIFEOB é um programa dos cursos de Pedagogia, Medicina Veterinária e Fisioterapia, que atende portadores de deficiências de São João da Boa Vista e região. O vídeo documentário mostra o resultado de um trabalho de amor e dedicação que tem como função melhorar a qualidade de vida das pessoas utilizando o cavalo como parceiro.

AUTORES

Entrevistas e roteiro: Thaís Araujo de Grande
Cinegrafista e fotografia: Vinicius Bonanome
Editor de imagens e finalização: Herinton Luis Balarini
Coordenação: Lúcia Sodré
Departamento de Relacionamento e Marketing UNIFEOB

DEPOIMENTO DO AUTOR

“A Campanha mobilizou alunos, professores e voluntários e uniu a comunidade em um grande evento ‘1º Encontro de Alunos e Praticantes de Equoterapia’. O vídeo foi produzido com a intenção de divulgar o importante trabalho da Equoterapia, que desde 2002 transforma a vida de todos os envolvidos.”

LINK ORIGINAL

<http://www.youtube.com/watch?v=jhKQg98MHyA&lr=1>



V Concurso Silvio Tendler

Vídeo Vencedor



Videoclipe

FUMEC

INSTITUIÇÃO

Universidade FUMEC

MANTENEDORA

Fundação Mineira de
Educação e Cultura

TÍTULO DA OBRA

FUMEC no Parque

CATEGORIA

Videoclipe

DURAÇÃO

3'27"

SOBRE A FUMEC

A Universidade FUMEC tem consciência de sua responsabilidade social e, sem perder de vista a formação humanista e cidadã, mantém seu compromisso com a educação superior de qualidade, como justificativa de seu funcionamento e sua existência. A instituição, que em 2010 completou 45 anos, possui cerca de 15 mil alunos que frequentam seus cursos de graduação, superiores de tecnologia, pós-graduação lato e stricto sensu, além de cursos de extensão.

SOBRE O VÍDEO

O videoclipe teve como objetivo documentar as atividades desenvolvidas por alunos, professores e a comunidade no Dia da Responsabilidade Social promovido pela Universidade FUMEC, procurando mostrar os atendimentos aos diversos segmentos da sociedade. A concepção do videoclipe teve como diretriz a captação das imagens mais significativas dos atendimentos e dos eventos que estavam na programação.

AUTORES

Produção: Isabela Monteiro, Lucas Chaves Rage, Priscila Mendes e Renata Willig

Imagens: Alexandre Rodrigues e Armando Alvarenga

Edição de Vídeo: Armando Alvarenga

Direção, roteiro e finalização: Alexandre Salum Castro

DEPOIMENTO DO AUTOR

“A campanha foi e é essencial para dar aos alunos a oportunidade de contribuir com sua área de conhecimento para uma ajuda efetiva à comunidade. Além de ser uma introjeção dos valores sociais na formação, profissionalização e conscientização de sua responsabilidade social perante a sociedade. O incentivo para a criação do vídeo foi documentar jornalisticamente esta campanha para servir como um exemplo de solidariedade a ser seguido.” – Alexandre Salum Castro

LINK ORIGINAL

<http://www.youtube.com/watch?v=DpLYe3kgo-s>



O patrono

Silvio Tandler é um renomado documentarista brasileiro. É, antes de tudo, um humanista, que já produziu cerca de 40 filmes, entre curtas, médias e longas-metragens.

Seus trabalhos são resgates da memória brasileira e inspiram seus espectadores à reflexão sobre os rumos do Brasil, da América Latina e do mundo em desenvolvimento. Em 1981, criou a Caliban Produções Cinematográficas, direcionada para biografias históricas de cunho social, onde permanece como diretor e roteirista. Seus

documentários conquistaram inúmeras premiações e fizeram dele uma referência nacional no gênero.

Recebeu prêmios em festivais brasileiros como o de Brasília, Gramado, Rio, e prêmios de instituições como o troféu Margarida de Prata, da Confederação Nacional dos Bispos do Brasil (CNBB). Entrou na Seleção Oficial do Festival de Cannes com o filme “Glauber O Filme, Labirinto do Brasil” e participou de diversas mostras e festivais internacionais (Europa, América Latina, Estados Unidos e Canadá) mostrando nosso cinema e nossa cultura no Brasil e no mundo.

Em 2005 recebeu o Prêmio Salvador Allende no Festival de Trieste, Itália, pelo conjunto da obra. Em 2008, foi homenageado no “X Festival de Cinema Brasileiro em Paris”, com uma retrospectiva de seus filmes. Ainda neste ano, foi condecorado com a Medalha Tiradentes, da Assembleia Legislativa do Rio de Janeiro, por relevantes serviços prestados à causa pública do Estado.

A trilogia “Jango”, “Os Anos JK” e “Tancredo, a travessia” retratam biografias marcadas por um compromisso indissolúvel com a democracia e o futuro da nação e do povo brasileiro.

Parte das pesquisas de seus filmes tem origem no volumoso acervo particular de imagens, com mais de dez mil títulos sobre a História do Brasil e do mundo dos últimos 50 anos.

Balanço estatístico



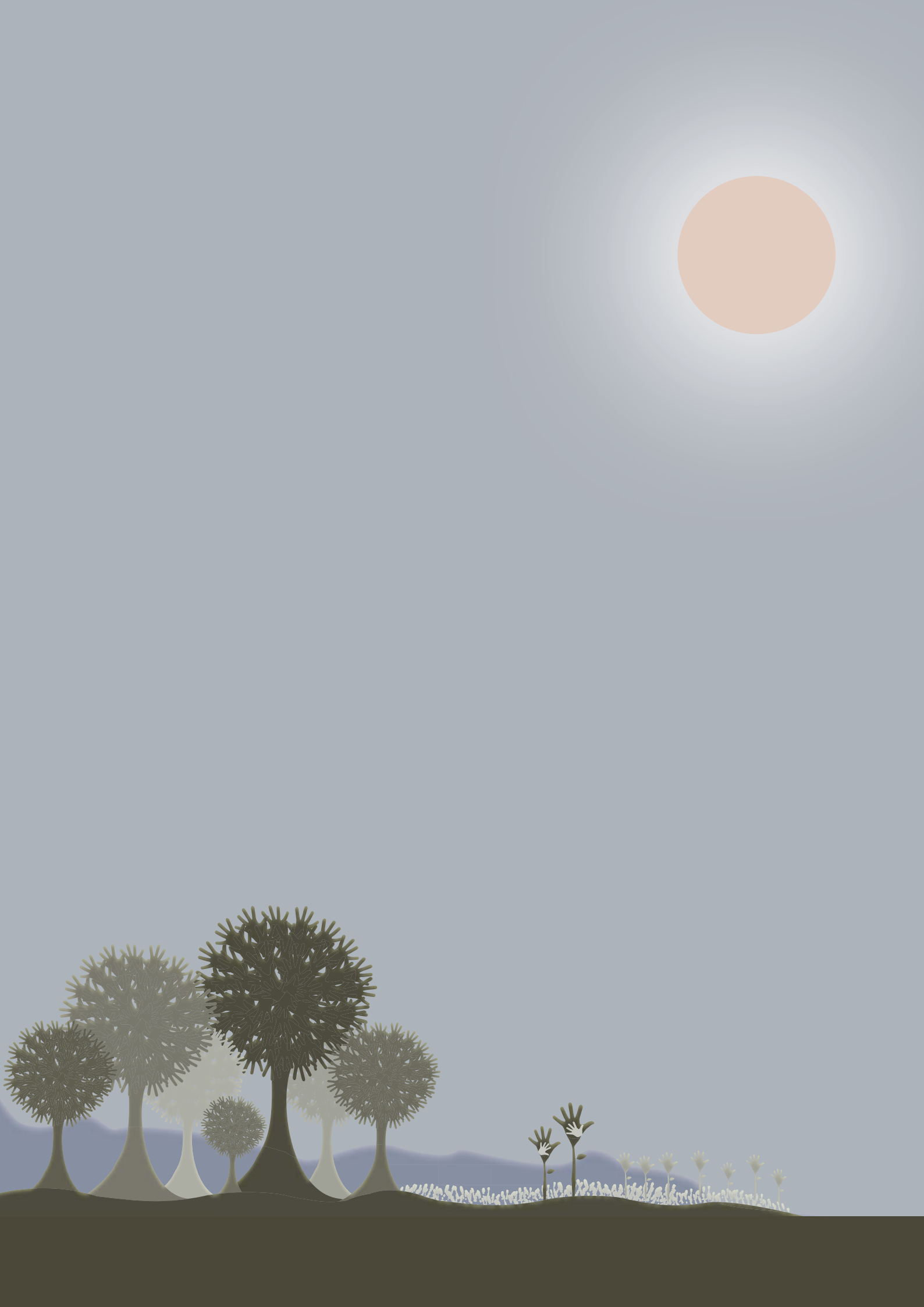

Números das 8 edições das campanhas



1.260 Instituições participantes

8.5 milhões de atendimentos



Cerca de 180 mil professores, alunos e técnicos envolvidos anualmente nas ações de responsabilidade social do ensino superior particular



5.000

Média de 5 mil atividades por ano

Total de atividades nas 8 edições das campanhas

Total de atividades por região

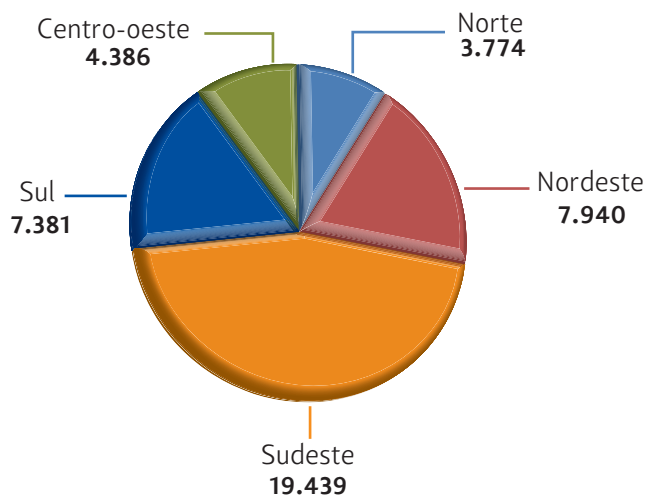

Total de atividades por região e por ano

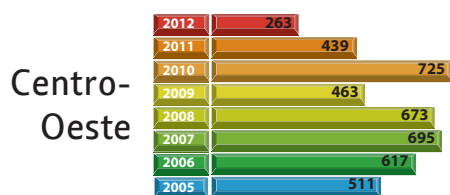
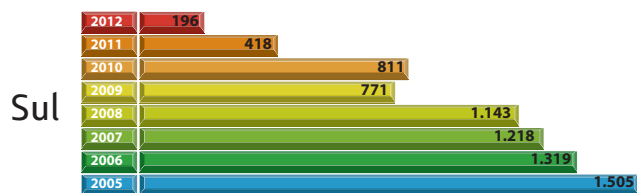
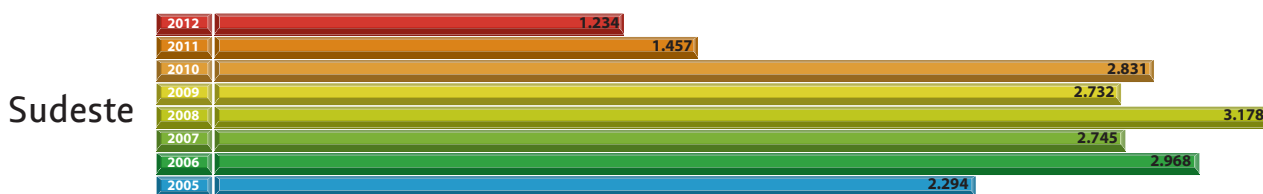
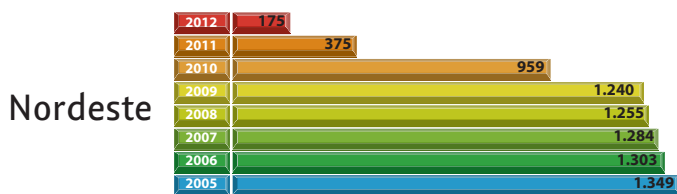
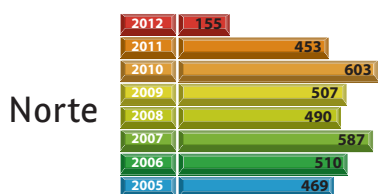

Atividades por categoria*

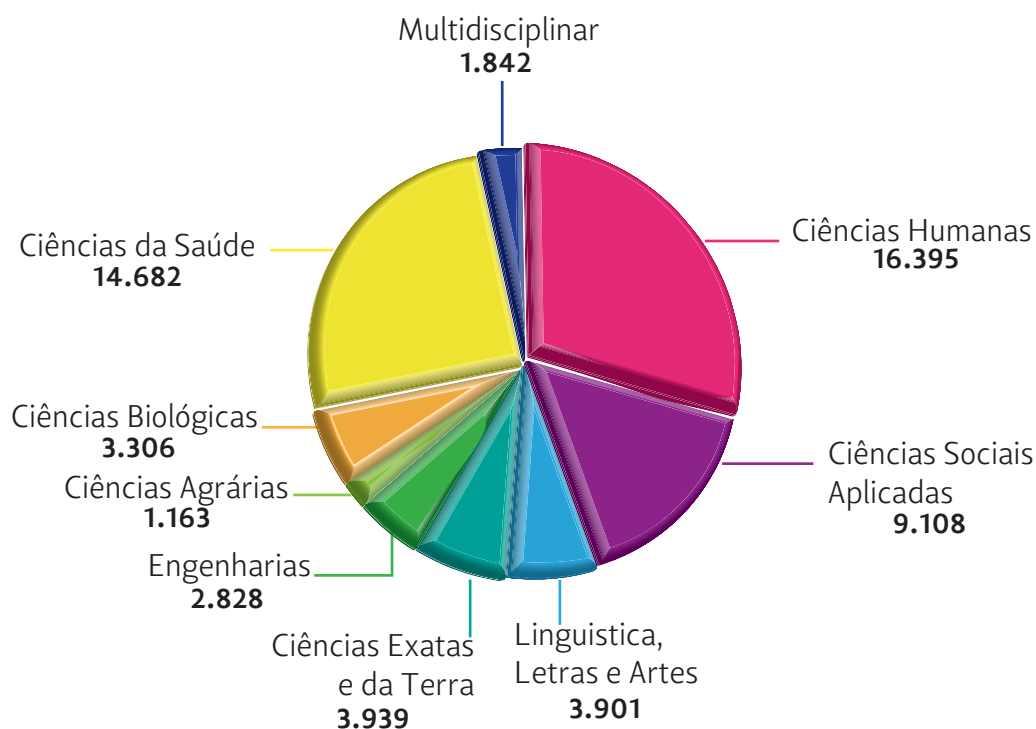

* Uma mesma atividade pode ter sido cadastrada no sistema em mais de uma categoria

PRINCIPAIS ATIVIDADES REALIZADAS:

- Aferição de pressão arterial
- Apresentação de projetos acadêmicos
- Apresentação de projetos sociais
- Apresentações culturais
- Arrecadação de donativos
- Assistência jurídica
- Atendimento à terceira idade
- Atendimento fisioterápico
- Atendimento odontológico
- Atendimento pedagógico
- Atividades de inclusão digital
- Atividades recreativas
- Avaliação nutricional
- Bazar solidário
- Cursos de informática
- Doação de sangue
- Educação ambiental
- Eventos esportivos
- Exposições de arte e cultura
- Feiras de ciências
- Ginástica laboral
- Higiene bucal
- Minicursos em diversas áreas de conhecimento
- Mostras de programas de alfabetização
- Oficinas de arte, dança música e literária
- Orientação para obtenção de documentos
- Orientação profissional e vocacional
- Palestras
- Reciclagem
- Seminários
- Serviços de beleza
- Teste de glicemia
- Tipagem sanguínea
- Vacinação
- Workshops

Números da edição da campanha de 2012



511 Instituições participantes

6.128 atividades realizadas

10.248
Professores

159.780
Alunos

8.222
Técnicos

913.827
Atendimentos

Atividades por categoria*

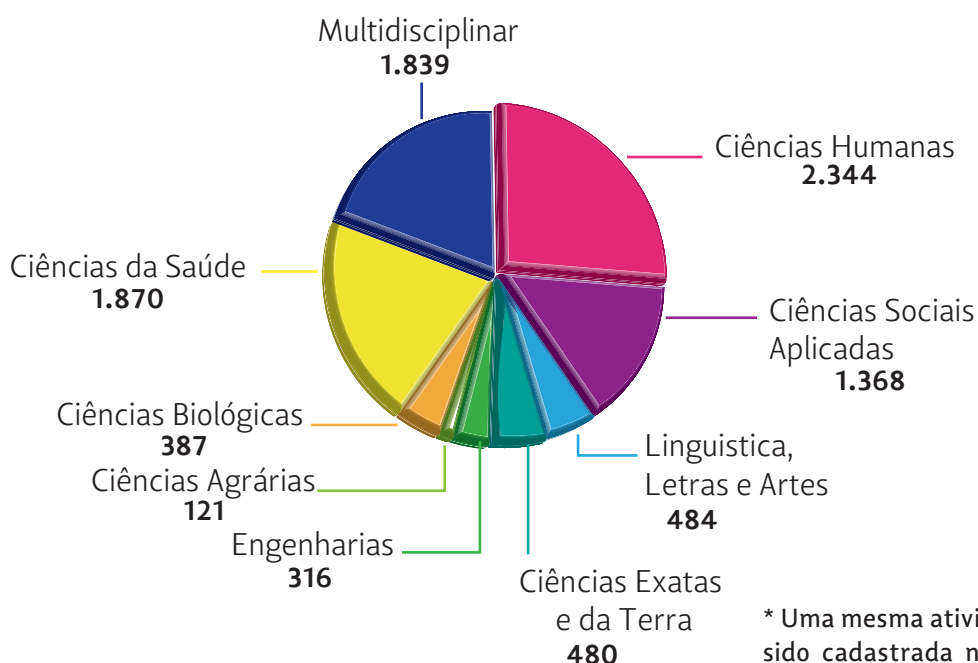

* Uma mesma atividade pode ter sido cadastrada no sistema em mais de uma categoria

Atividades por região na edição de 2012

Atividades por região

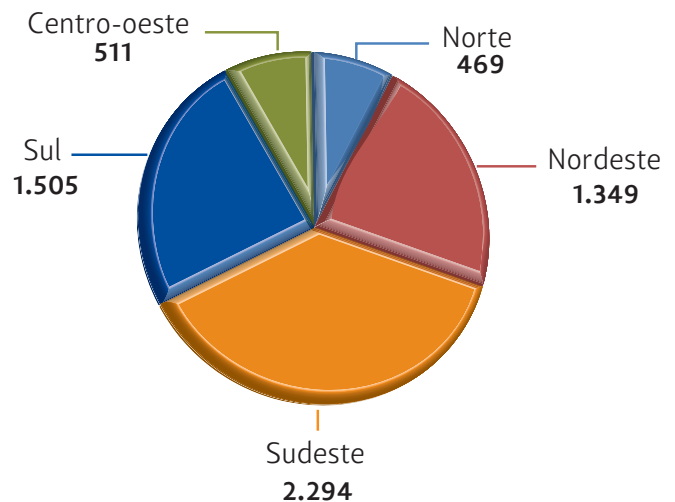

Atividades por categoria e região

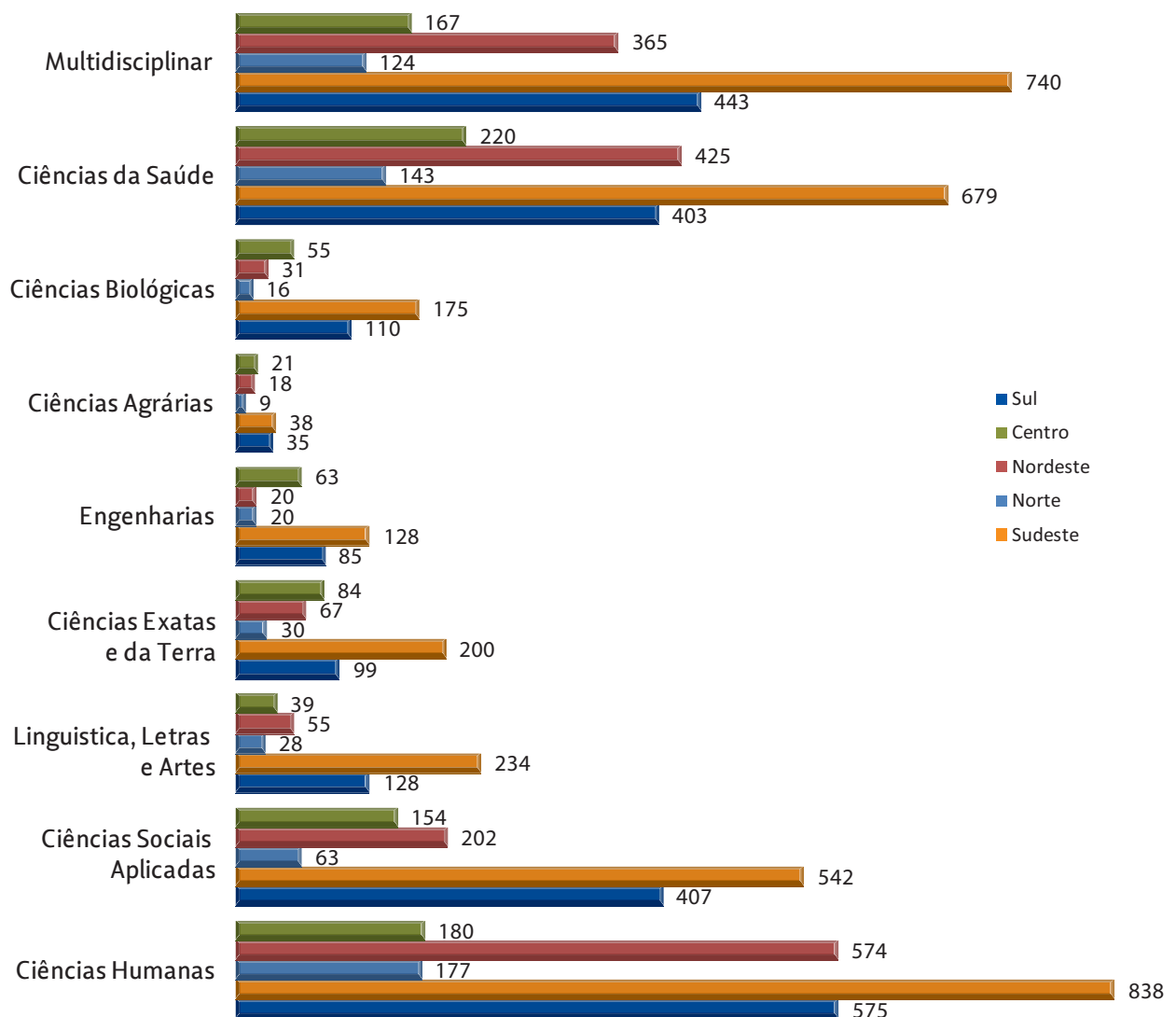

Fotos do "Dia"



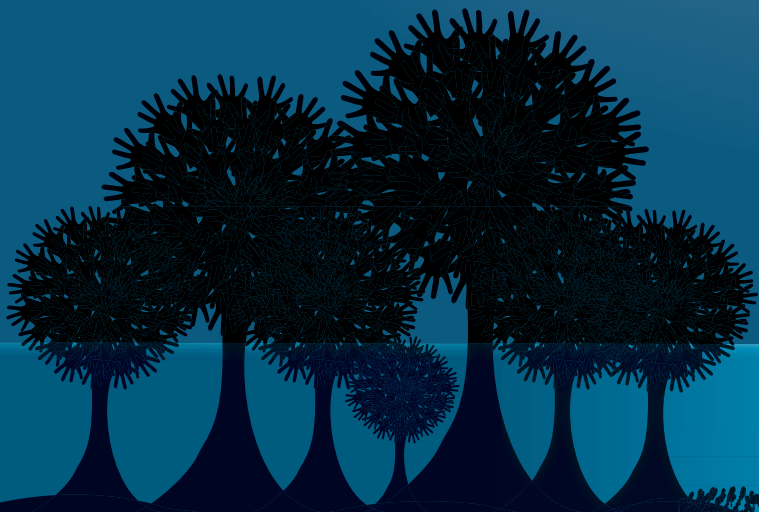
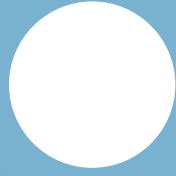













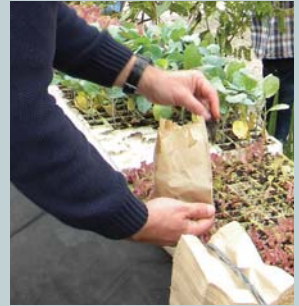











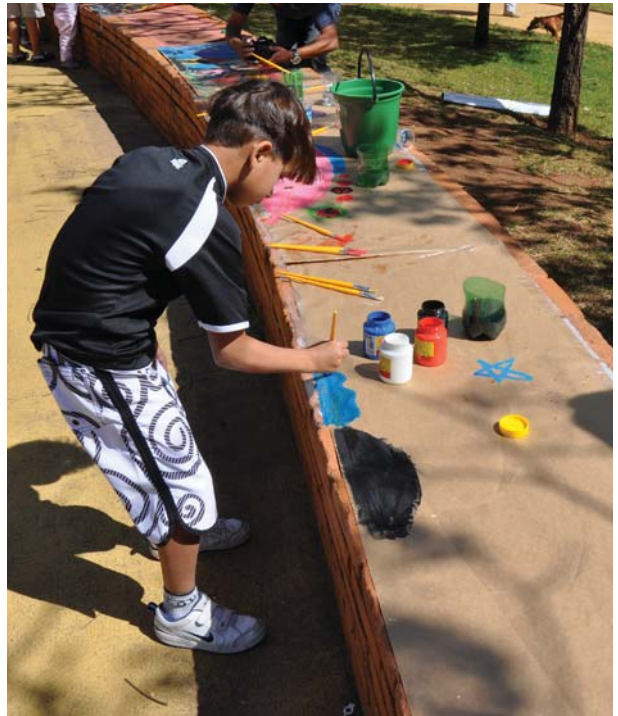













IES participantes



Região Norte

Participou do dia



1 vez



2 vezes



3 vezes



4 vezes



5 vezes



6 vezes



7 vezes



8 vezes



ACRE



Faculdade Meta

FAMETA | Rio Branco-AC

www.fameta.edu.br | ensino@fameta.edu.br | (68)3226-1501

AMAPÁ



Faculdade de Macapá

FAMA | Macapá-AP

www.faculadadedemacapa.com.br | faculadadedemacapa@faculadadedemacapa.com.br | (96)2101-0431



Faculdade de Tecnologia do Amapá

META | Macapá-AP

www.meta.edu.br | contato@meta.edu.br | (96)3241-6636



Faculdade do Amapá

FAMAP | Macapá-AP

www.famap.edu.br | famap@famap.edu.br | (96)3198-0501



Faculdade Seama

SEAMA | Macapá-AP

www.seama.edu.br | seama@seama.edu.br | (96)2101-5151



Instituto de Ensino Superior do Amapá

IESAP | Macapá-AP

www.iesap.edu.br | moderno@iesap.edu.br | (96)3222-6400

AMAZONAS



Centro Universitário de Ensino Superior do Amazonas

CIESA | Manaus-AM

www.ciesa.br | reitor@ciesa.br | (92)3643-4200



Centro Universitário do Norte

UNINORTE | Manaus-AM

www.uninorte.com.br | extensao@uninorte.com.br | (92)3212-5000



Centro Universitário Luterano de Manaus

CEULM/ULBRA | Manaus-AM

www.ulbra-mao.br | pos.manaus@ulbra.br | (92)3616-9800



Escola Superior Batista do Amazonas

ESBAM | Manaus-AM

www.esbam.edu.br | esbam@esbam.edu.br | (92)3305-1800



Faculdade Boas Novas de Ciências Teológicas, Sociais e Biotecnológicas

FBN | Manaus-AM

www.faculdadeboasnovas.edu.br | mariajose@faculdadeboasnovas.edu.br | (92)3237-2214



Faculdade do Amazonas

IAES | Manaus-AM

www.iaes.com.br | iaes@vivax.com.br | (92)3358-4606



Faculdade Fucapi

FUCAPI | Manaus-AM

<http://portal.fucapi.br> | rozana.gualberto@fucapi.br | (92)2127-3062



Faculdade Literatus

UNICEL | Manaus-AM

www.literatus.edu.br | direcao.ensino@literatus.edu.br | (92)3212-8900



Faculdade Martha Falcão

FMF | Manaus-AM

www.infs.com.br | secfmf@infs.com.br | (92)2121-0900



Faculdade Metropolitana de Manaus

FAMETRO | Manaus-AM

www.fametro.edu.br | diretora.academica@fametro.edu.br | (92)2101-1007



Faculdade Salesiana Dom Bosco

FSDB | Manaus-AM

www.fsdb.com.br | diretoria@fsdb.com.br | (92)6224-6906



Faculdade Táhirih

FACULDADE TÁHIRIH | Manaus-AM

www.adcam.org.br | adcam@adcam.org.br | (92)3249-9500



Instituto de Ensino Superior Materdei

IES MATERDEI | Manaus-AM

www.materdeionline.argo.com.br | materdei@argo.com.br | (92)2101-0800



Instituto Superior em Ciências da Humanidade

FATEM | Manaus-AM

www.fatem-isch.com.br | fateol@bol.com.br | (92)3221-2256



Universidade Nilton Lins

UNINILTON LINS | Manaus-AM

www.niltonlins.br | extensao@niltonlins.br | (92)3643-2006

PARÁ



Centro Universitário do Estado do Pará

CESUPA | Belém-PA

www.cesupa.br | cesupa@cesupa.br | (91)4009-9108



Centro Universitário Luterano de Santarém

CEULS/ULBRA | Santarém-PA

www.ceuls.edu.br | ceulssantarem@ulbra.br | (93)3524-1055



Escola Superior da Amazônia

ESAMAZ | Belém-PA

www.esamaz.com | l.reinaldo@uol.com.br | (91)3222-1317



Escola Superior Madre Celeste

ESMAC | Ananindeua-PA

www.esmac.com.br | esmac@esmac.com.br | (91)3273-1558



Faculdade da Amazônia

FAAM | Ananindeua-PA

www.faculadedaamazonia.com.br | marketing@faculadedaamazonia.com.br | (91)3255-2236



Faculdade de Belém

FABEL | Belém-PA

www.fabelnet.com.br | fabel@fabelnet.com.br | (91)3201-1318



Faculdade de Estudos Avançados do Pará

FEAPA | Belém-PA

www.feapa.com.br | elenia@feapa.com.br | (91)3202-8003



Faculdade de Itaituba

FAI | Itaituba-PA

www.faculadedeitaituba.com.br | fai@unifaitb.edu.br | (93)3518-4320





Faculdade de Tecnologia da Amazônia

FAZ | Belém-PA

www.faz.edu.br | suely@idepa.com.br | (91)2301-1669



Faculdade do Pará

FAP | Belém-PA

www.fap-pa.edu.br | fap@fap-pa.edu.br | (91)3202-9000



Faculdade Ideal

FACI | Belém-PA

www.grupoideal.com.br | pablo@grupoideal.com.br | (91)3323-6033



Faculdade Ipiranga

IPIRANGA | Belém-PA

www.faculdaidepiranga.com.br | suely@idepa.com.br | (91)3344-0777



Faculdade Metropolitana da Amazônia

FAMAZ | Belém-PA

www.famaz.edu.br | rosaibiapina@yahoo.com.br | (91)3241-5774



Faculdade Metropolitana de Marabá

METROPOLITANA | Marabá-PA

www.faculdametropolitana.com.br | dietoria@faculdametropolitana.com.br | (94)2101-3990



Faculdade Pan Americana

FPA | Capanema-PA

www.fpa.edu.br | fpa@fpa.edu.br | (91)3462-4548



Faculdade Tapajós

FAT | Itaitúba-PA

www.fatfaculdade.com.br | fat@fatfaculdade.com.br | (93)3518-2519



Faculdades Integradas do Tapajós

FIT | Santarém-PA

www.fit.br | fit@fit.br | (93)3523-5088



Instituto de Estudos Superiores da Amazônia

IESAM | Belém-PA

www.iesam-pa.edu.br | iesam@iesam-pa.edu.br | (91)4005-5415





Instituto Esperança de Ensino Superior

IESPES | Santarem-PA

www.iespes.edu.br | iespes@iespes.edu.br | (93)3529-1760



Sociedade de Educação, Cultura de Tecnologia da Amazônia

SECTA | Redenção-PA

www.fesar.com.br | biomedicina@fesar.com.br | (94)4243-5004



Universidade da Amazônia

UNAMA | Belém-PA

www.unama.br | cpe@unama.br | (91)4009-3001

RONDÔNIA



Centro Universitário Luterano de Ji-Paraná

CEULJI/ULBRA | Ji-Paraná-RO

www.ulbra.br/ji-parana | ensinojp@ulbra.br | (69)3416-3100



Faculdade da Amazônia

FAMA | Vilhena-RO

www.fama-ro.com.br | rosangela.cipriano@uol.com.br | (69)3322-5114



Faculdade de Cacoal

FACIMED | Cacoal-RO

www.facimed.edu.br | facimed@facimed.edu.br | (69)3441-1950



Faculdade de Ciências Humanas, Exatas e Letras de Rondônia

FARO | Porto Velho-RO

www.faro.edu.br | diretoriacademica@faro.edu.br | (69)3217-5100



Faculdade de Educação de Porto Velho

UNIRON | Porto Velho-RO

www.uniron.edu.br | uniron@uniron.edu.br | (69)3219-5052



Faculdade de Educação e Cultura de Vilhena

FAEV | Vilhena-RO

www.unescnet.br | jessica@unescnet.br | (69)3322-1290



Faculdade de Pimenta Bueno

FAP | Pimenta Bueno-RO

www.fap-pb.edu.br | administracao@fap-pb.edu.br | (69)3451-4100



Faculdade de Porto Velho

FIP | Porto Velho-RO

www.fip-ro.edu.br | administracao@fip-ro.edu.br | (69)3211-6019



Faculdade de Rolim de Moura

FAROL | Rolim de Moura-RO

www.farol.edu.br | direcaogeral@hotmail.com.br | (69)3442-4004



Faculdade Metropolitana de Porto Velho

FAMETRO | Porto Velho-RO

www.metropolitana-ro.com.br | uniesa@enter-net.com.br | (69)3026-1020



Faculdade São Lucas

FSL | Porto Velho-RO

www.saolucas.edu.br | faculdade@saolucas.edu.br | (69)3211-8054



Faculdades Integradas Aparício Carvalho

FIMCA | Porto Velho-RO

www.fimca.com.br | coord.odonto@fimca.com.br | (69)3217-8921



Faculdades Integradas de Ariquemes

FIAR | Ariquemes-RO

www.fiar.com.br | gilmarutzig@fiar.com.br | (69)3536-1025



Instituto Luterano de Ensino Superior de Porto Velho

ILES ULBRA | Porto Velho-RO

www.ulbra.br/portovelho | acs.portovelho@ulbra.br | (69)3216-7600



Faculdades Integradas de Cacoal

UNESC | Cacoal-RO

www.unescnet.br | unesc@unescnet.br | (69)3441-4503

RORAIMA



Faculdade Atual da Amazônia

ESTÁCIO ATUAL | Boa Vista-RR

www.faculdadeatual.edu.br | janainevoltolini@yahoo.com.br | (95)2121-5585



Faculdade Cathedral

CATHEDRAL | Boa Vista-RR

www.cathedral.edu.br | tradew@terra.com.br | (95)2121-3460



Faculdade de Direito de Boa Vista

CATHEDRAL | Boa Vista-RR

www.cathedral.edu.br | tradew@terra.com.br | (95)2121-3460



Faculdade de Roraima

CATHEDRAL | Boa Vista-RR

www.cathedral.edu.br | tradew@terra.com.br | (95)2121-3460



Faculdade de Tecnologia de Roraima

CATHEDRAL | Boa Vista-RR

www.cathedral.edu.br | tradew@terra.com.br | (95)2121-3460

TOCANTINS



Centro Universitário Luterano de Palmas

CEULP/ULBRA | Palmas-TO

www.ulbra-to.br | acs@ceulp.edu.br | (63)3219-8018



Faculdade Católica do Tocantins

FACTO | Palmas-TO

www.catolica-to.edu.br | pastoral@catolica-to.edu.br | (63)3221-2100



Faculdade Guaraí

FAG | Guaraí-TO

www.faculdadeguarai.edu.br | faculdadeguarai@cultura.com.br | (63)3464-1289



Faculdade Integrada de Ensino Superior de Colinas

UNIESP | Colinas do Tocantins-TO

www.fecolinas.edu.br | fiesc@fecolinas.edu.br | (63)3476-2705



Faculdade Serra do Carmo

FASEC | Palmas-TO

www.serradocarmo.edu.br | HUDSON.SILVA@serradocarmo.edu.br | (63)3216-6000



Fundação Universidade do Tocantins

UNITINS | Palmas-TO

www.unitins.br | fernando.lr@unitins.br | (63)3218-2939



Instituto Tocantinense Presidente Antônio Carlos

ITPAC | Araguaína-TO

www.itpac.br | coppex@itpac.br | (63)3411-8526

Região Nordeste

Participou do dia



1 vez

2 vezes

3 vezes

4 vezes

5 vezes

6 vezes

7 vezes

8 vezes



ALAGOAS



Escola Superior de Administração, Marketing e Comunicação de Maceió

ESAMC | Maceió-AL

www.esamc-al.com.br | academico@esamc-al.com.br | (82)3036-2299



Faculdade da Cidade de Maceió

FACIMA | Maceió-AL

www.facima.edu.br | direcao@facima.edu.br | (82)3214-2800



Faculdade de Tecnologia de Alagoas

FAT/AL | Maceió-AL

www.fat-al.edu.br | cristianepaiva@fat-al.edu.br | (82)3214-7700



Faculdade Estácio de Alagoas

FAL - ESTÁCIO DE ALAGOAS | Maceió-AL

www.estacio.br | estacio@estacio.br | (82)3214-6800



Faculdade Raimundo Marinho

FRM | Maceió-AL

www.frm.edu.br | contato@frm.edu.br | (82)3325-9574



Faculdade São Tomás de Aquino

FSTA | Palmeira dos Índios-AL

www.fsta.edu.br | facesta@bol.com.br | (82)3421-1060

BAHIA



AGES Empreendimentos Educacionais S/C Ltda. - Faculdade AGES

AGES | Paripiranga-BA

www.faculdadeages.com.br | ageswilson@infonet.com.br | (75)3279-2210



Área1 - Faculdade de Ciência e Tecnologia

AREA1 | Salvador-BA

www.area1.edu.br | djesus@area1.edu.br | (71)2106-3995



Centro de Educação Superior de Guanambi S/C - Faculdade Guanambi

GUANAMBI | Guanambi-BA

www.portalfg.com.br | pereira@portalfg.com.br | (77)3451-8428



Centro Universitário Estácio da Bahia

ESTÁCIO FIB | Salvador-BA

www.fib.br | extensao.fib@estacio.br | (71)2107-8182



Centro Universitário Jorge Amado

UNIJORGE | Salvador-BA

www.fja.edu.br | ligia.alvares@unijorge.edu.br | (71)3206-8053



Escola Bahiana de Medicina e Saúde Pública

BAHIANA | Salvador-BA

www.bahiana.edu.br | posgrad.carolina@bahiana.edu.br | (71)2101-1900



Faculdade 2 de Julho

F2J | Salvador-BA

www.f2j.edu.br | andreandrade@f2j.edu.br | (71)3114-3400



Faculdade Adventista da Bahia

FADBA | Cachoeira-BA

www.adventista.edu.br | info@iaene.br | (75)3425-8000



Faculdade Adventista da Bahia - Psicologia

FADBA | Cachoeira-BA

www.iaene.br | ynaiepe@gmail.com | (75)3425-8096



Faculdade Adventista de Administração do Nordeste

FAAD | Cachoeira-BA

www.adventista.edu.br | info@iaene.br | (75)3425-8029



Faculdade Adventista de Educação do Nordeste

FAENE | Cachoeira-BA

www.adventista.edu.br | secfaene@gmail.com | (75)3425-8031



Faculdade Adventista de Fisioterapia

FAFIS | Cachoeira-BA

www.adventista.edu.br | fafis@adventista.edu.br | (75)3425-8034



Faculdade Anísio Teixeira de Feira de Santana

FAT | Feira de Santana-BA

www.fat.edu.br | fat@fat.edu.br | (75)3616-9451



Faculdade Arnaldo Horácio Ferreira

FAAHF | Luís Eduardo Magalhães-BA

www.faa hf.edu.br | secretariaacademica@faahf.edu.br | (77)3628-9900

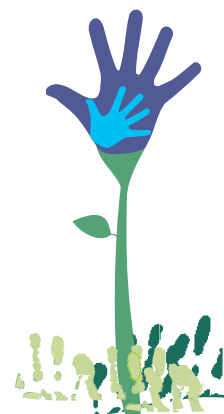



Faculdade Baiana de Ciências

FABAC | Lauro de Freitas-BA
www.fabac.com.br | fabac@fabac.com.br | (71)3289-9800



Faculdade Batista Brasileira

FBB | Salvador-BA
www.fbb.br | tatiane@fbb.br | (71)3505-3434



Faculdade da Cidade do Salvador

CIDADE | Salvador-BA
www.faculadadedacidade.edu.br | asped@faculadadedacidade.edu.br | (71)3254-6000



Faculdade de Ciência, Tecnologia e Educação

FACITE | Santa Maria da Vitória-BA
www.facite.com.br | facinst25@yahoo.com.br | (77)3483-4370



Faculdade de Ciências da Bahia

FACIBA | Salvador-BA
www.faciba.com.br | faciba@faciba.com.br | (71)3321-0251



Faculdade de Ciências Educacionais

FACE | Valença-BA
www.facebahia.com | contato@facebahia.com | (75)3641-6898



Faculdade de Ciências Empresariais

FACEMP | Santo Antônio de Jesus-BA
www.facemp.edu.br | lhlmartini@uol.com.br | (75)3631-3180



Faculdade de Ciências Humanas e Sociais

FACULDADE AGES | Paripiranga-BA
www.faculdadeages.com.br | ageswilson@infonet.com.br | (75)3279-2210



Faculdade de Tecnologia e Ciências de Feira de Santana

FTC | Feira de Santana-BA
www.ftc.br | hsilva.fsa@ftc.br | (75)3602-7031



Faculdade de Tecnologia e Ciências de Itabuna

FTC ITABUNA | Itabuna-BA
www.ftc.br | rpsantos.ita@ftc.br | (73)3214-2418



Faculdade de Tecnologia e Ciências de Jequié

FTC | Jequié-BA
www.portal.ftc.br | ftc.jeq@ftc.br | (73)3527-8100



Faculdade de Teixeira de Freitas

FACTEF | Teixeira de Freitas-BA
www.factef.com | diretoria@factef.com | (73)3011-8300



Faculdade de Turismo da Bahia

FACTUR | ssa-BA
www.famettig.br | factur@famettig.br | (71)2108-1500



Faculdade do Descobrimento

FACDESCO | Santa Cruz Cabralia-BA
www.facdesco.edu.br | diretoriafacdesco@gmail.com | (73)3672-1641



Faculdade do Sul da Bahia

FASB | Teixeira de Freitas-BA
www.ffassis.edu.br | juliane.nunes@ffassis.edu.br | (73)3011-7000



Faculdade Hélio Rocha

FHR | Salvador-BA
www.heliorocha.com.br | fhr@heliorocha.com.br | (71)2101-5000



Faculdade Independente do Nordeste

FAINOR | Vitória da Conquista-BA
www.fainor.com.br | fainor@fainor.com.br | (77)3161-1000



Faculdade Juvêncio Terra

FJT | Vitória da Conquista-BA
www.juvenioterra.edu.br | administrativo@juvenioterra.edu.br | (77)3425-1696



Faculdade Madre Thais

FMT | Ilheus-BA
www.faculdademadrethais.com.br | fmt@faculdademadrethais.com.br | (73)3222-2330



Faculdade Metropolitana

POLIFUCS | Lauro de Freitas-BA
www.polifucs.br | graduacao@polifucs.br | (71)3378-8900



Faculdade Montessoriano de Salvador

FAMA | Salvador-BA
www.montessoriano.com.br | fama@montessoriano.com.br | (71)3371-5643

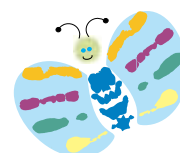



Faculdade Nobre de Feira de Santana

FAN | Feira de Santana-BA

www.fan.com.br | diretoria.academica@gruponobre.net | (75)2102-9105



Faculdade Pitágoras de Teixeira de Freitas

PITÁGORAS | Teixeira de Freitas-BA

www.faculadepitagoras.com.br/teixeiradefreitas | susanag@pitagoras.com.br | (73)3011-8300



Faculdade Regional da Bahia

UNIRB | Salvador-BA

www.unirb.edu.br | unirb@unirb.edu.br | (71)3368-8300



Faculdade Regional de Filosofia, Ciências e Letras de Candeias

IESCFAC | Candeias-BA

www.iescfac.edu.br | nupsfac@yahoo.com.br | (71)3602-9256



Faculdade Ruy Barbosa

FRB | Salvador-BA

www.frb.edu.br | marketing@frb.edu.br | (71)3205-1700



Faculdade São Bento da Bahia

FSBB | Salvador-BA

www.saobento.org/faculdade | comunic.facsabento@gmail.com | (71)3322-4746



Faculdade São Camilo

FASC-BA | Salvador-BA

www.saocamilo-ba.br | diretoria@saocamiloba.br | (71)3248-7133



Faculdade São Francisco de Barreiras

FASB | Barreiras-BA

www.fasb.edu.br | peda.direcao@fasb.edu.br | (77)3613-8822



Faculdade Sete de Setembro

FASETE | Paulo Afonso-BA

www.fasete.edu.br | jacquesfs@hotmail.com | (75)3501-0777



Faculdade Social da Bahia

FSBA | Salvador-BA

www.faculadesocial.edu.br | aldema@fsba.edu.br | (71)4009-2840



Faculdade Unime de Ciências Jurídicas

UNIME | Lauro de Freitas-BA

www.unime.com.br | direcaoacademica@unime.com.br | (71)3378-8900



Faculdade Zacarias de Góes

FAZAG | Valença-BA
www.fazag.com.br | fazag@fazag.com.br | (75)3641-2120



Faculdades do Descobrimento

FACDESCO | Santa Cruz Cabrália-BA
www.facdesco.edu.br | diretoriacdesco@gmail.com | (73)3672-1641



Faculdades Integradas do Extremo Sul da Bahia

UNESULBAHIA | Eunápolis-BA
www.unesulbahia.com.br | unece@unece.br | (73)3281-4342



Faculdades Integradas Ipitanga-Unibahia

UNIBAHIA | Lauro de Freitas-BA
www.unibahia.br | assessoria@unibahia.edu.br | (71)2202-3600



Faculdades Integradas Olga Mettig

FAMETTIG | Salvador-BA
www.famettig.br | imprensa@famettig.br | (71)2108-1500



Instituto de Educação Superior Unyhana Luis Eduardo Magalhães

IESULEM | Luis Eduardo Magalhaes-BA
www.unyahna.br | diretoria@lem.unyahna.br | (77)3628-4943



Instituto Superior de Educação Nossa Senhora de Lourdes

ISED | Porto Seguro-BA
www.ised.edu.br | ised_edu@superig.com.br | (73)3288-2565



Rede Ftc - Faculdade de Tecnologia e Ciências

REDE FTC | Salvador-BA
www.ftc.br | ftcverde@ftc.br | (71)3281-8002



Seminário Adventista Latino-Americano de Teologia

SALT | Cachoeira-BA
www.adventista.edu.br | salt@iaene.br | (75)3425-8035



Uniasselvi - Polo Itabuna

UNIASSELVI | Itabuna-BA
www.nead.com.br | futura.articulador@uniasselvi.com.br | (73)3613-4938



Unidade de Ensino Superior de Feira de Santana

FAESF/UNEF | Feira de Santana-BA
www.unef.edu.br | newton@unef.edu.br | (75)3625-0051



Universidade Salgado de Oliveira - Campus Salvador

UNIVERSO | Salvador-BA

www.universo.edu.br | rosanefagundes@sa.universo.edu.br | (71)2201-4701



Universidade Salvador

UNIFACS | Salvador-BA

www.unifacs.br | areitoria@unifacs.br; patricia.pastori@unifacs.br | (71)3273-8627

CEARÁ



Associação Educacional Cearense - AEC Fortaleza

AEC | Fortaleza-CE

www.aec.edu.br | faec@aec.edu.br | (85)3275-2302



Associação Educacional Cearense - AEC Sobral

AEC | Sobral-CE

www.aec.edu.br | aec@aec.edu.br | (88)5327-5230



Faculdade 7 de Setembro

FA7 | Fortaleza-CE

www.fa7.edu.br | ednilton@7setembro.com.br | (85)4006-7600



Faculdade Ateneu

FATE | Fortaleza-CE

www.fate.edu.br | extensao@fate.edu.br | (85)3474-5151



Faculdade Católica do Ceará

MARISTA | Fortaleza-CE

www.catolicaceara.edu.br | msuassuna@marista.edu.br | (85)4009-6266



Faculdade Católica Rainha do Sertão

FCRS | Quixadá-CE

www.fcrs.edu.br | catolica@fcrs.edu.br | (88)3412-6700



Faculdade Cearense

FAC | Fortaleza-CE

www.faculdadescearenses.edu.br | ouvidoria@faculdadescearenses.edu.br | (85)3201-7000



Faculdade Christus

CHRISTUS | Fortaleza-CE

www.fchristus.com.br | fc@fchristus.edu.br | (85)3461-2020



Faculdade de Ciências Aplicadas Doutor Leão Sampaio

LEÃO SAMPAIO | Juazeiro do Norte-CE

www.leaosampaio.edu.br | leaosampaio@leaosampaio.edu.br | (88)2101-1000



Faculdade de Ciências Humanas de Fortaleza

FCHFOR | Fortaleza-CE

www.unice.br | unice@unice.br | (85)3226-6446



Faculdade de Juazeiro do Norte

FJN | Juazeiro do Norte-CE

www.fjn.edu.br | fjn@fjn.edu.br | (88)2101-2711



Faculdade de Medicina Estácio de Juazeiro do Norte

ESTÁCIO FMJ | Juazeiro do Norte-CE

www.fmj-ce.edu.br | atendimento@fmj-ce.edu.br | (88)3572-7800



Faculdade de Tecnologia Darcy Ribeiro

CETDR | Fortaleza-CE

www.ftdr.com.br | dir.geral@ftdr.com.br | (85)3535-1555



Faculdade de Tecnologia Informática

FATI | Fortaleza-CE

www.unice.br | unice@unice.br | (85)3226-6446



Faculdade de Tecnologia Intensiva

FATECI | Fortaleza-CE

www.fateci.com.br | clauder@fateci.com.br | (85)3335-7050



Faculdade Estácio do Ceará

ESTÁCIO FIC | Fortaleza-CE

www.estacio.br | ana.chaves@estacio.br | (85)3456-4100



Faculdade Evolutivo

FACE | Fortaleza-CE

www.faceonline.com.br | face@evolutivo.com.br | (85)4008-8300



Faculdade Farias Brito

FFB | Fortaleza-CE

www.ffb.edu.br | daa@faculdadefb.com.br | (85)3486-9013



Faculdade Latino Americana de Educação

FLATED | Fortaleza-CE

www.flated.edu.br | flaedu03@terra.com.br | (85)3454-1299



Faculdade Metropolitana da Grande Fortaleza

FAMETRO | Fortaleza-CE

www.fametro.com.br | fametro@fametro.com.br | (85)3206-6400



Faculdade Nordeste

FANOR | Fortaleza-CE

www.fanor.edu.br | rtiago@devrybrasil.com.br | (85)3249-4848



Faculdade Paraíso do Ceará

FAP | Juazeiro do Norte-CE

www.fapce.com.br | joaoluisadv@yahoo.com.br | (88)3512-3299



Faculdade Terra Nordeste

FATENE | Caucaia-CE

www.fatene.edu.br | diretoriacaucaia@fatene.edu.br | (85)3261-6979



Faculdades Cearenses

FAC | Fortaleza-CE

www.faculdadescearenses.edu.br | atendimento@faculdadescearenses.edu.br | (85)3201-7015



Faculdades Nordeste

FANOR | Fortaleza-CE

www.fanor.com.br | fsaraiva@fanor.edu.br | (85)3952-4814



Faculdade do Vale do Jaguaribe

FVJ | Aracati-CE

www.fvj.br | fvj@fvj.br | (88)3421-9750



Instituto de Ensino Superior de Fortaleza

IESF | Fortaleza-CE

www.unice.br | unice@unice.br | (85)3226-6446

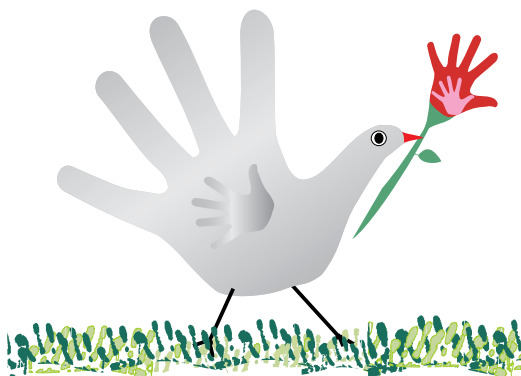



Instituto de Ensino Superior do Ceará

IESC | Fortaleza-CE

www.iesc.edu.br | interbr@uol.com.br | (85)4009-6000



Instituto Superior de Teologia Aplicada

INTA | Sobral-CE

www.inta.edu.br | inta2@zipmail.com.br | (88)3614-0101



Universidade de Fortaleza

UNIFOR | Fortaleza-CE

www.unifor.br | reitoria@unifor.br;webmaster@unifor.br | (85)3477-3277



Universidade Regional do Cariri

URCA | Crato-CE

www.urca.br | gabinete@urca.br | (88)3102-1200

MARANHÃO



Centro Universitário do Maranhão

CEUMA | São Luís-MA

www.ceuma.br | ntae@ceuma.br | (98)3214-4277



Faculdade Atenas Maranhense

FAMA | São Luís-MA

www.fama.br | faculdade@fama.br | (98)2108-6000



Faculdade Atenas Maranhense de Imperatriz

FAMA ITZ | Imperatriz-MA

www.famaitz.edu.br | valeria@famaitz.edu.br | (99)2101-6000



Faculdade de Ciências e Tecnologia do Maranhão

FACEMA | Caxias-MA

facema.edu.br | comunicacao@facema.edu.br | (99)3422-6800



Faculdade de Ciências Humanas e Sociais Aplicadas

FAC SÃO LUÍS | São Luís-MA

www.facsauluis.br | reisrocha26i@facsauluis.br | (98)8321-4643



Faculdade de Educação de Bacabal

FEBAC | Bacabal-MA

www.febac.com.br | neyderman@febac.com.br | (99)3621-1962



Faculdade de Educação Santa Terezinha

FEST | Imperatriz-MA

www.fest.edu.br | direcaoacademicafest@fest.edu.br | (99)2101-0880



Faculdade de Imperatriz

FACIMP | Imperatriz-MA

www.facimp.edu.br | facimp@facimp.edu.br | (99)3525-1775



Faculdade de Teologia Hokemãh

FATEH | Vitória do Mearim-MA

www.fateh.com.br | prpedrolindoso@hotmail.com | (98)3352-1144



Faculdade do Maranhão

FACAM-MA | São Luiz-MA

www.facam-ma.com.br | facam@facam-ma.com.br | (98)3227-1238



Faculdade do Vale do Itapecurú

FAI | Caxias-MA

www.faionline.com.br | fai@faionline.com.br | (99)3421-8000



Faculdade Santa Fé

CESF | São Luís-MA

www.santafe.edu.br | duda@santafe.edu.br | (98)2109-0505



Faculdade Santa Terezinha

CEST | São Luis-MA

www.cest.edu.br | posgraduacao@cest.edu.br | (98)3213-8000



Igreja Evangélica Assembléia de Deus de Coque

FATEH | Vitoria do Mearim-MA

www.fateh.com.br | fateh@fateh.com.br | (98)3352-1144



Instituto de Ensino Superior do Sul do Maranhão

UNISULMA | Imperatriz-MA

www.unisulma.edu.br | unisulma@unisulma.edu.br | (99)2101-0202

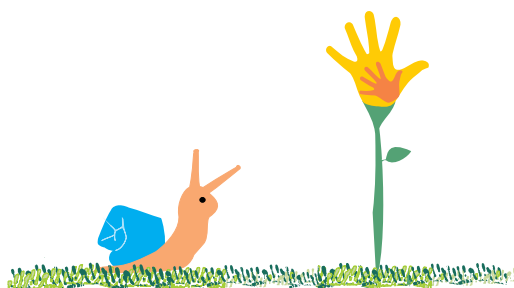



Instituto de Ensino Superior Múltiplo

IESM | Timon-MA

www.institutoiesm.com.br | iesm-faculdade@uol.com.br | (99)3212-2185



Instituto Superior de Educação de Caxias

ISEC | Caxias-MA

www.faionline.cjb.net | isec@portalmail.com.br | (99)3521-2905



Unidade de Ensino Superior Dom Bosco

UNDB | São Luís-MA

www.undb.com.br | nti@dbosco.com.br | (98)4009-7070

PARAÍBA



Centro Universitário de João Pessoa

UNIPÊ | João Pessoa-PB

www.unipe.br | ascom@unipe.br | (83)2106-9202



Faculdade de Campina Grande

UNESC | Campina Grande-PB

www.unescfaculdades.com.br | uescg@uol.com.br | (83)3321-4601



Faculdade de Ciências Médicas da Paraíba

CIÊNCIAS MÉDICAS | João Pessoa-PB

www.cienciasmedicas.com.br | comunicacao@cienciasmedicas.com.br | (83)3044-0300



Faculdade de Ciências Médicas de Campina Grande

FCM | Campina Grande-PB

www.cesed.br | diretoria.fcm@cesed.br | (83)2101-8800



Faculdade de Ciências Sociais Aplicadas

FACISA | Campina Grande-PB

www.cesed.br | diretoria@cesed.br | (83)2101-8800



Faculdade de Enfermagem Nova Esperança

FACENE | João Pessoa-PB

www.facene.com.br | facene@facene.com.br | (83)2106-4777



Faculdade de Enfermagem São Vicente de Paula

FESVIP | João Pessoa-PB

www.fesvip.com.br | fesvip@fesvip.com.br | (83)3243-7878



Faculdade de Filosofia Ciências e Letras de Cajazeiras

FAFIC | Cajazeiras-PB

www.fescfafic.edu.br | ensino@fescfafic.edu.br | (83)3531-3500



Faculdade de Medicina Nova Esperança

FAMENE | João Pessoa-PB

www.famene.com.br | facene@facene.com.br | (83)2106-4777



Faculdade de Tecnologia do Uniuol

UNIUL | João Pessoa-PB

www.uniul.com.br | uniul@uniul.com.br | (83)3241-9904



Faculdade Potiguar da Paraíba

FPB | João Pessoa-PB

www.fpb.edu.br | clay.mattozo@fpb.edu.br | (83)3133-2915



Faculdade Reinaldo Ramos

FARR | Campina Grande-PB

www.cesrei.com.br | direcaocesrei@bol.com.br | (83)3341-7997



Faculdade Santa Emília de Rodat

FASER | João Pessoa-PB

www.faser.edu.br | eeser@faser.edu.br | (83)3214-4820



Faculdade Unida da Paraíba

UNIPB | João Pessoa-PB

www.unipb.com.br | diretoriaacad@unipb.com.br | (83)3241-2957



Instituto de Educação Superior da Paraíba

IESP | Cabedelo-PB

www.fatecpb.edu.br | webinfo@iesp.edu.br | (83)2106-3800

PERNAMBUCO



Autarquia do Ensino Superior de Garanhuns

AESGA | Garanhuns-PE

www.aesga.edu.br | aesga@faga.edu.br | (87)3761-1596



Centro de Ensino Superior Santa Cruz

CESAC | Santa Cruz do Capibaribe-PE

www.cesac.edu.br | cesac.facruz@ig.com.br | (81)3731-4364



Escola Superior de Marketing

FAMA | Recife-PE

www.escolademarketing.com.br | esm@escolademarketing.com.br | (81)3227-0982



Faculdade Ascés

ASCES | Caruarú-PE

www.ascés.edu.br | direito@ascés.edu.br | (81)2103-2000



Faculdade Ascés (Associação Caruaruense de Ensino Superior)

ASCES | Caruarú-PE

www.ascés.edu.br | ascés@ascés.edu.br | (81)2103-2000



Faculdade Boa Viagem

FBV | Recife-PE

www.fbv.br | fbv@fbv.br | (81)3081-4444



Faculdade da Escada

FAESC | Escada-PE

www.faesc.com | nilbemoreira.faesc@hotmail.com | (81)3534-5153



Faculdade de Ciências Humanas e Sociais de Igarassu

FACIG | Igarassu-PE

www.facig-pe.edu.br | facig@facig-pe.com.br | (81)3543-1636



Faculdade de Comunicação e Turismo de Olinda

FACOTTUR | Olinda-PE

www.facottur.org | relacionamento@facottur.org | (81)3429-0772



Faculdade de Filosofia, Ciências e Letras de Caruaru

FAFICA | Caruarú-PE

www.fafica.com | fafica@fafica.com | (81)3721-2611



Faculdade de Odontologia do Recife

FOR | Recife-PE

www.for.edu.br | secretaria@for.edu.br | (81)3221-3325



Faculdade Decisão

FADE | Paulista-PE

www.fade.edu.br | fade@fade.edu.br | (81)3434-4018



Faculdade do Agreste de Pernambuco

FAAPE | Caruarú-PE

www.ascés.com.br | faape@ascés.com.br | (81)2103-2000



Faculdade do Vale do Ipojuca

FAVIP | Caruaru-PE

www.favip.edu.br | favip@favip.edu.br | (81)3722-8080



Faculdade dos Guararapes

FG | Jaboatão dos Guararapes-PE

www.faculadegararapes.edu.br | vanessapiasson@faculadegararapes.edu.br | (81)3461-5561



Faculdade Escritor Osman da Costa Lins

FACOL | Vitória de Santo Antão-PE

www.facol.com | pauloroberto@facol.net | (81)3523-0012



Faculdade FEPAM

FEPAM | Jaboatão dos Guararapes-PE

www.faculadefepam.com.br | robertsondrade@faculadefepam.com.br | (81)3461-4008



Faculdade Frassinetti do Recife

FAFIRE | Recife-PE

www.fafire.br | informacao@fafire.br | (81)2122-3500



Faculdade Integrada de Pernambuco

FACIPE | Recife-PE

www.facipe.edu.br | facipe@facipe.edu.br | (81)3073-8877



Faculdade Integrada do Recife

FIR | Recife-PE

www.fir.br | walfrido@fir.br | (81)3226-8828



Faculdade José Lacerda Filho de Ciências Aplicadas

FAJOLCA | Ipojuca-PE

www.fajolca.edu.br | fajolca@fajolca.edu.br | (81)3551-1221





Faculdade Marista

FMR | Recife-PE
www.faculdamarista.com.br | aribeiro@marista.edu.br | (81)4009-7777



Faculdade Maurício de Nassau

MAURICIO DE NASSAU | Recife-PE
www.mauriciodenassau.edu.br | janyo@sereducacional.com | (81)3413-4611



Faculdade Metropolitana da Grande Recife

FMGR | Jaboatão dos Guararapes-PE
www.metropolitana.edu.br | copex@metropolitana.edu.br | (81)2128-0500



Faculdade Nova Roma

NOVA ROMA | Recife-PE
www.faculdadenovaroma.com.br | angelo@faculdadenovaroma.com.br | (81)2128-8000



Faculdade Pernambucana de Saúde

FPS | Recife-PE
www.fps.edu.br | contato@fps.edu.br | (81)3035-7777



Faculdades Integradas Barros Melo

AESO | Olinda-PE
www.barrosmelo.edu.br | aeso@aeso.br | (81)2128-9797



Faculdades Integradas da Vitória de Santo Antão

FAINTVISA | Vitória de Santo Antão-PE
www.faintvisa.com.br | faintvisa@faintvisa.com.br | (81)3523-1020



Instituto Superior de Educação Anchieta

ISEA | Recife-PE
www.oesa.com.br | ligiamonteiro@terra.com.br | (81)3328-1481



Instituto Superior de Educação de Floresta

ISEF | Floresta-PE
www.isef.edu.br | cilicornelio@hotmail.com | (87)3877-1509



Instituto Superior de Educação de Pesqueira

ISEP | Pesqueira-PE
www.isepnet.com.br | isep@pesqueira.com.br | (87)3835-1211



Organizacao de Ensino Superior Anchieta - Oesa

FAR | Recife-PE
www.faculdadeanchietape.com.br | contato@faculdadeanchietape.com.br | (81)3328-1481



Universidade Salgado de Oliveira - Campus Recife

UNIVERSO | Recife-PE

www.universo.edu.br | extensaore@re.universo.edu.br | (81)3797-9029

PIAUI



Associação Teresinense de Ensino S/C Ltda - Faculdade Santo Agostinho

FSA | Teresina-PI

www.fsanet.com.br | fsa@fsanet.com.br | (86)3215-8700



Centro de Ensino Unificado de Teresina

CEUT | Teresina-PI

www.ceut.com.br | moemacarvalho@ceut.com.br | (86)4009-4300



Centro Universitário Uninovafapi

UNINOVAFAPI | Teresina-PI

www.uninovafapi.edu.br | uninovafapi@uninovafapi.edu.br | (86)2106-0700



Faculdade Ademar Rosado

FAR | Teresina-PI

www.portalfar.edu.br | far@portalfar.com.br | (86)2106-2606



Faculdade Aliança

ALIANÇA | Teresina-PI

www.faculdadealianca.com.br | institucional@faculdadealianca.com.br | (86)3194-1818



Faculdade das Atividades Empresariais de Teresina

FAETE | Teresina-PI

www.faete.edu.br | info@faete.edu.br | (86)3231-4020



Faculdade de Ensino Superior de Floriano

FAESF | Floriano-PI

www.faesfpi.com.br | direcao_academica@faesfpi.com.br | (89)3521-6512



Faculdade de Ensino Superior do Piauí

FAESPI | Teresina-PI

www.faespi.com.br | faespi@bol.com.br | (86)2107-2200



Faculdade de Tecnologia do Piauí

FATEPI | Teresina-PI

www.fatepi.com.br | fatepi@fatepi.com.br | (86)2107-2200



Faculdade Evangelica do Piauí

FAEPI | Teresina-PI
www.faeppi.com.br | faepi@faepi.com.br | (86)3218-1329



Faculdade Integral Diferencial

FACID | Teresina-PI
www.facid.com.br | comunicacao@facid.com.br | (86)3216-7900



Faculdade Piauiense

FAP | Teresina-PI
www.fapteresina.com.br | diretoriageral@fapteresina.com.br | (86)3133-2616



Faculdade Piauiense

FAP PARNAÍBA | Parnaíba-PI
www.fapparnaiba.com.br | fap@fapparnaiba.com.br | (86)3323-4441



Faculdade Santo Agostinho

FSA | Teresina-PI
www.fsanet.com.br | reginabonfim@fsanet.com.br | (86)3215-8723



Faculdade São Gabriel

FSG | Teresina-PI
www.unesc.com.br | diretoriageral@unesc.com.br | (86)3233-8400



Instituto de Ciências Jurídicas e Sociais Professor Camillo Filho

ICF | Teresina-PI
www.icf.edu.br | icf@icf.edu.br | (86)3122-8812



Instituto Superior de Educação Programus

ISEPRO | Água branca-PI
www.isepro.com.br | moysescoimbra@isepro.com.br | (86)3282-1175

RIO GRANDE DO NORTE



Centro Universitário do Rio Grande do Norte

UNIRN | Natal-RN
www.unirn.edu.br | unirn@unirn.edu.br | (84)3215-2917



Centro Universitário Facex

UNIFACEX | Natal-RN
www.unifacex.com.br | richard@facex.com.br | (84)3235-1415



Faculdade Câmara Cascudo

FCC | Natal-RN

www.fcmaracascudo.com.br | osue.viana@fcmaracascudo.com.br | (84)3198-1602



Faculdade Católica Nossa Senhora das Neves

FCNSN | Natal-RN

www.fcproneves.edu.br | nepcatolica@gmail.com | (84)3215-7129



Faculdade Católica Santa Teresinha

FCST | Caico-RN

www.fcproneves.edu.br/caico | diracad.st@fcproneves.edu.br | (84)3417-2316



Faculdade de Ciências e Tecnologia Mater Christi

MATER | Mossoró-RN

www.materchristi.edu.br | faculdade@materchristi.edu.br | (84)3422-0550



Faculdade de Ciências, Cultura e Extensão do Rio Grande do Norte

FACEX | Natal-RN

www.facex.com.br | facexsocial@facex.com.br | (84)3235-1415



Faculdade de Enfermagem Nova Esperança de Mossoró

FACENERN | Mossoró-RN

www.facenemossoro.com.br | nupea@facenemossoro.com.br | (84)3312-0143



Faculdade de Excelência Educacional do Rio Grande do Norte

FATERN | Natal-RN

www.fatern.edu.br | fatern@digizap.com.br | (84)4008-0367



Faculdade de Natal

FAL | Natal-RN

www.falnatal.com.br | lfarias@falnatal.com.br | (84)3615-8000



Faculdade Evolução do Alto Oeste Potiguar

FACEP | Pau dos Ferros-RN

www.facep.com.br | facep@facep.com.br | (84)3351-3708



Faculdade União Americana

UNIÃO AMERICANA | Parnamirim-RN

www.uniaoamericana.edu.br | dionisio@ufrnet.br | (84)3608-2030



Universidade Potiguar

UNP | Natal-RN

www.unp.br | benedita@unp.br | (84)3216-8628





Faculdade Amadeus

FAMA | Aracaju-SE

www.faculdadeamadeus.com.br | fama@faculdadeamadeus.com.br | (79)2105-2050



Faculdade Atlântico

FA | Aracaju-SE

www.faculdadeatlantico.com.br | faculdadeatlantico@infonet.com.br | (79)3243-1435



Faculdade de Administração e Negócios de Sergipe

FANESE | Aracaju-SE

www.fanese.edu.br | solangemelo@fanese.edu.br | (79)3234-6350



Faculdade de Sergipe

ESTÁCIO FASE | Aracaju-SE

www.fase-se.edu.br | sheila@fase-se.edu.br | (79)3246-8100



Faculdade José Augusto Vieira

FJAV | Lagarto-SE

www.fjav.com.br | fjav@marata.com.br | (79)3631-9210



Faculdade Pio Décimo

PIO DÉCIMO | Aracaju-SE

www.piodecimo.edu.br | direcaoacademica@piodecimo.com.br | (79)2106-3050



Faculdade São Luís de França

FSLF | Aracaju-SE

www.fslf.com.br | atendimento@faculdadesaoluis.com.br | (79)3214-3990



Faculdade Tobias Barreto

FTB | Aracaju-SE

www.ftb-se.edu.br | diretoria@ftb-se.edu.br | (79)3217-3073



Universidade Tiradentes

UNIT | Aracaju-SE

www.unit.br | extensao@unit.br | (79)3218-2109

Região Sudeste

Participou do dia

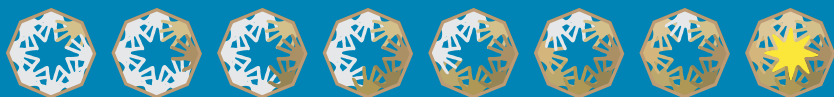

1 vez

2 vezes

3 vezes

4 vezes

5 vezes

6 vezes

7 vezes

8 vezes





Associação Educacional de Vitória - Faculdades Integradas São Pedro

AEV FAESA | Vitória-ES

www.aev.edu.br | coepe@aev.edu.br | (27)2122-4510



Centro de Ensino Superior de Vitória

CESV | Vitória-ES

www.cesv.br | cesv@cesv.br | (27)3041-0111



Centro Universitário do Espírito Santo

UNESC | Colatina-ES

www.unesc.br | rdomingos@unesc.br | (27)3723-3000



Centro Universitário São Camilo - Espírito Santo

SÃO CAMILO - ES | Cachoeiro de Itapemirim-ES

www.saocamilo-es.br | saocamilo@saocamilo-es.br | (28)3526-5911



Centro Universitário Vila Velha

UVV | Vila Velha-ES

www.uvv.br | uvv@uvv.br | (27)3421-2000



Doctum Serra

DOCTUM | Serra-ES

www.doctum.edu.br | joselucio@doctum.edu.br | (27)3434-6204



Doctum Vila Velha

DOCTUM | Vila Velha-ES

www.doctum.edu.br | marcia.bretas@doctum.edu.br | (27)3061-9205



Escola Superior de Ciências da Santa Casa de Misericórdia de Vitória

EMESCAM | Vitória-ES

www.emescam.br | diretoria@emescam.br | (27)3334-3509



Escola Superior São Francisco de Assis

ESFA | Santa Teresa-ES

www.esfa.edu.br | esfa@esfa.edu.br | (27)3259-3997



Faculdade Batista da Serra

FABAVI | Serra-ES

www.fabavi.br | secretaria.laranjeiras@fabavi.br | (27)3434-6200



Faculdade Batista de Vila Velha

FABAVI | Vila Velha-ES

www.fabavi.br | secretaria.pcosta@fabavi.br | (27)3139-9065



Faculdade Capixaba de Administração e Educação

UNICES | Vitória-ES

www.unices.com.br | marketing@unices.com.br | (27)3223-9100



Faculdade Castelo Branco

FCB | Colatina-ES

www.fcb.edu.br | funcab@fcb.edu.br | (27)2102-6000



Faculdade Católica Salesiana do Espírito Santo

FCSES | Vitória-ES

www.catolica-es.edu.br | marketing@salesiano.com.br | (27)3331-8500



Faculdade Cenecista de Vila Velha

FACEVV | Vila Velha-ES

www.facevv.edu.br | diretoria@facevv.edu.br | (27)3329-1286



Faculdade da Região Serrana

FARESE | Santa Maria de Jetiba-ES

www.farese.com.br | farese@farese.edu.br | (27)3263-2010



Faculdade de Administração da Serra

FABAVI | Serra-ES

www.fabavi.br | bernadete.passos@fabavi.br | (27)3434-6200



Faculdade de Aracruz

FAACZ | Aracruz-ES

www.faacz.com.br | secretaria@fsjb.edu.br | (27)3302-8000



Faculdade de Ciências Biomédicas do Espírito Santo

PIO XII | Cariacica-ES

www.pioxii-es.com.br | coord.geral@pioxii-es.com.br | (27)3343 2563



Faculdade de Ciências Contábeis e Administrativas de Cachoeiro de Itapemirim

FACCACI | Cachoeiro de Itapemirim-ES

www.faccaci.edu.br | faccaci@faccaci.edu.br | (28)2102-6600



Faculdade de Ciências Contábeis e Pedagogia de Afonso Cláudio

ISEAC | Afonso Cláudio-ES

www.faac-es.com.br | direcao@faac-es.com.br | (27)3735-2411



Faculdade de Ciências da Saúde da Serra

FABAVI | Serra-ES
www.fabavi.br | andrea.oliveira@fabavi.br | (27)3434-6200



Faculdade de Ciências e Educação do Espírito Santo

UNIVES | Vitória-ES
www.unives.edu.br | diracademica@terra.com.br | (27)3324-4343



Faculdade de Ciências Sociais de Ibraçu

UNIVILA | Ibraçu-ES
www.univila.br | direcao@univila.br | (27)3257-1315



Faculdade de Direito da Serra

FABAVI | Serra-ES
www.fabavi.br | secretaria.serra2@fabavi.br | (27)3434-6200



Faculdade de Direito de Cachoeiro do Itapemirim

FDCI | Cachoeiro de Itapemirim-ES
www.fdc.br | fdc@fdc.br | (28)2101-0311



Faculdade de Estudos Sociais do Espírito Santo

FAESES | Cariacica-ES
www.pioxii-es.com.br | coord.geral@pioxii-es.com.br | (27)3421-2563



Faculdade de Pedagogia da Serra

FABAVI | Serra-ES
www.fabavi.br | diretoria@doctum.edu.br | (27)3434-6200



Faculdade de Tecnologia São Francisco

UNESF | Barra de São Francisco-ES
www.unesf.edu.br | unesf@unesf.edu.br | (27)3756-1505



Faculdade de Vila Velha

UNIVILA | Vila Velha-ES
www.univila.br | direcao@univila.br | (27)3200-4358





Faculdade do Espírito Santo

UNES | Cachoeiro de Itapemirim-ES
www.unes.br | coordspa@unes.br | (28)3511-4652



Faculdade Doctum de Vitória

DOCTUM | Vitória-ES
www.doctum.edu.br | cirley.pereira@doctum.edu.br | (27)3331-3027



Faculdade Espírito Santense

UNICAPE | Cariacica-ES
www.faesa.br | adrianapelicioni@faesa.br | (27)2122-0700



Faculdade Espírito Santense de Ciências Jurídicas

PIO XII | Cariacica-ES
www.pioxii-es.com.br | faculdade@pioxii-es.com.br | (27)3343-2563



Faculdade Estácio de Vila Velha

FESVV | Vila Velha-ES
www.es.estacio.br | luiz.claudio@estacio.br | (27)3320-2935



Faculdade Estácio de Sá de Vitória

FESV | Vitória-ES
www.estacio.br | diana.costa@estacio.br | (27)3395-2900



Faculdade Fucape

FUCAPE | Vitória-ES
www.fucape.br | fucape@fucape.br | (27)4009-4444



Faculdade J. Simões Ensino Superior

FABAVI | Guarapará-ES
www.fabavi.br | valquiria.silva@fabavi.br | (27)3362-0044



Faculdade Pitágoras de Guarapará

FAP | Guarapará-ES
www.faculdadepitagoras.com.br/guarapari | alexandre.santoas@krotoniuni.com.br | (27)3361-8300



Faculdade Pitágoras de Linhares

PITÁGORAS | Linhares-ES
www.faculdadepitagoras.com.br/linhares | glauciam@pitagoras.com.br | (27)2103-7212



Faculdade Saberes

SABERES | Vitória-ES
www.saberes.edu.br | letras@saberes.edu.br | (27)3227-8203



Faculdade São Geraldo

FSG | Cariacica-ES

www.saogeraldo.edu.br | faculdade@saogeraldo.g12.br | (27)3421-9780



Faculdade Unificadas Doctum de Guarapari

DOCTUM | Guarapari-ES

www.doctum.com.br | decomgpi@doctum.com.br | (27)3261-7971



Faculdade Vale do Cricaré

UNIVC | São Mateus-ES

www.ivc.br | ivc@ivc.br | (27)3313-0000



Faculdades Integradas Espírito Santenses Campus 1

FAESA CAMPUS 1 | Vitória-ES

www.faesa.br | egidiocunha@faesa.br | (27)2122-4100



Faculdades Integradas Padre Anchieta de Guarapari

FIPAG | Guarapari-ES

www.fipag.br | fipag@fipag.br | (27)3361 8300



Faculdades Integradas São Pedro Campus 2

FAESA | Vitória-ES

www.faesa.br | secretaria2@faesa.br | (27)2122-4500



Fundação Iade

IADE | Colatina Espírito Santo-ES

www.fundacaoiade.com.br | fundacaoiade@fundacaoiade.com.br | (27)3723-8000



Instituto Batista de Educação de Vitória

IBEV | Vitória-ES

www.fabavi.br | rogerio@fabavi.br | (27)3331-3028

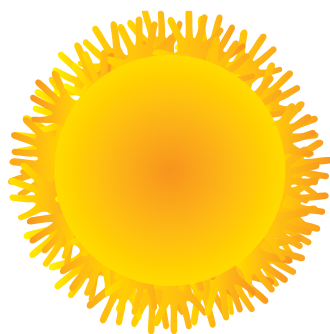



Instituto Superior de Educação da Serra

FABAVI | Serra-ES

www.fabavi.br | secretaria.serra2@fabavi.br | (27)3434-6200



Sociedade de Ensino Superior de Vitória

FDV | Vitória-ES

www.fdv.br | npj@fdv.br | (27)3200-3672



União Capixaba de Ensino

UNICAPE | Cariacica-ES

www.unicape.edu.br | comunicacao@unicape.edu.br | (27)2122-0700



União de Educação e Cultura Gildásio Amado

UNESC | Colatina-ES

www.unesc.br | diretoria@uecga.org.br | (02)7372-3300

MINAS GERAIS



Associação Propagadora Esdeva - Faculdade Arnaldo

ARNALDO | Belo Horizonte-MG

www.faculdadearnaldo.edu.br | asocial@faculdadearnaldo.edu.br | (31)3524-5128



Centro de Ensino Superior de Juiz de Fora

CES/JF | Juiz de Fora-MG

www.cesjf.br | cesjf@cesjf.br | (32)2102-7773



Centro de Ensino Superior em Gestão, Tecnologia e Educação

FAI | Santa Rita do Sapucaí-MG

www.fai-mg.br | fai@fai-mg.br; jteles@fai-mg.br | (35)3473-3046



Centro Universitário da Fundação Educacional Guaxupé

UNIFEG | Guaxupe-MG

www.unifeg.edu.br | reitoria@unifeg.edu.br | (35)3551-5267



Centro Universitário de Belo Horizonte

UNIBH | Belo Horizonte-MG

www.unibh.br | nucleoacademico@unibh.br | (31)3319-9252



Centro Universitário de Caratinga

UNEC | Caratinga-MG

www.funec.br | cadastrogeral@funec.br | (33)3329-4530



Centro Universitário de Formiga

UNIFORMG | Formiga-MG

www.uniformg.edu.br | ivani@uniformg.edu.br | (37)3229-1400



Centro Universitário de Itajubá

FEPI | Itajubá-MG

www.fepi.br | reitoria@fepi.br | (35)3629-8400



Centro Universitário de Lavras

UNILAVRAS | Lavras-MG

www.unilavras.edu.br | extensao@unilavras.edu.br | (35)3694-8118



Centro Universitário de Patos de Minas

UNIPAM | Patos de Minas-MG

www.unipam.edu.br | unipam@unipam.edu.br | (34)3823-0300



Centro Universitário de Sete Lagoas

UNIFEMM | Sete Lagoas-MG

www.unifemm.edu.br | comunicacao@unifemm.edu.br | (31)2106-2134



Centro Universitário do Cerrado-Patrocínio

UNICERP | Patrocínio-MG

www.unicerp.edu.br | unicerp@unicerp.edu.br | (34)3839-3737



Centro Universitário do Leste de Minas Gerais

UNILESTE | Coronel Fabriciano-MG

www.unilestemg.br | unilestemg@unilestemg.br | (31)3846-5676



Centro Universitário do Planalto de Araxá

UNIARAXÁ | Araxá-MG

www.uniaraxa.edu.br | uniaraxa@uniaraxa.edu.br | (34)3669-2000



Centro Universitário do Triângulo

UNITRI | Uberlândia-MG

www.unitri.edu.br | ascom@unitri.edu.br | (34)4009-9041

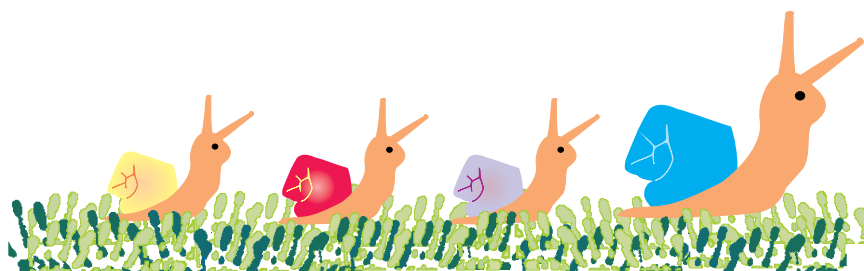



Centro Universitário Metodista Izabela Hendrix

IZABELA HENDRIX | Belo Horizonte-MG

www.metodistademinas.edu.br | comunicacao@metodistademinas.edu.br | (31)3244-7250



Centro Universitário Newton Paiva

NEWTON PAIVA | Belo Horizonte-MG

www.newtonpaiva.br | extensao@newtonpaiva.br | (31)3516-2300



Centro Universitário Una

UNA | Belo Horizonte-MG

www.una.br | reitoria@una.br | (31)3235-7300



Entidade Mantenedora de Ensino Santa Rita Ltda. - Faculdade e Colégio Santa Rita

FASAR | Conselheiro Lafaiete-MG

www.fasar.com.br | mantenedora@fasar.com.br | (31)3062-2017



Esamc Uberlândia

ESAMC | Uberlândia-MG

www.esamcuberlandia.com.br | adriano.novaes@esamc.br | (34)3236-9798



Escola de Enfermagem Wenceslau Braz

EEWB | Itajuba-MG

www.eewb.br | eewb@eewb.br | (35)3622-0930



Escola de Estudos Superiores de Viçosa

ESUV | Viçosa-MG

www.esuv.com.br | roberta@esuv.com.br | (31)3892-6767



Escola Superior de Meio Ambiente

ESMA | Iguatama-MG

www.esma.edu.br | esma@esma.edu.br | (37)3353-2222



Faculdade Aldete Maria Alves

FAMA | Iturama-MG

www.facfama.edu.br | secretaria@facfama.edu.br | (34)3411-9700



Faculdade Anhanguera de Belo Horizonte

ANHANGUERA | Belo Horizonte-MG

www.unianhanguera.edu.br | eduardo.soares@aesapar.com | (31)3226-3007



Faculdade Anhanguera de Belo Horizonte - BH 2

FBO | Belo Horizonte-MG

www.anhanguera.edu.br | geralda.martins@aesapar.com | (31)3517-3100



Faculdade Arquidiocesana de Mariana

FAM | Mariana-MG

www.famariana.edu.br | fam.mariana@gmail.com | (31)3558-1439



Faculdade Asa de Brumadinho

FAB | Brumadinho-MG

www.faculdadeasa.com.br | patriciabretas@gmail.com | (31)3571-9300



Faculdade Atenas

ATENAS | Paracatu-MG

www.atenas.edu.br | faculdade@atenas.edu.br | (38)3311-3737



Faculdade Batista de Minas Gerais

FBMG | Belo Horizonte-MG

www.faculdadebatista.com.br | ouvidoriafac@sistemabatista.edu.br | (31)3429-7343



Faculdade Brasileira de Ciências Exatas, Humanas e Sociais

FABRAI | Belo Horizonte-MG

www.unianhanguera.edu.br | eduardo.soares@unianhanguera.edu.br | (31)3226-3007



Faculdade Calafiori

CALAFIORI | São Sebastião do Paraíso-MG

www.calafiori.edu.br | diretoria@calafiori.edu.br | (35)3558-6261



Faculdade Católica de Pouso Alegre

FACAPA | Pouso Alegre-MG

www.facapa.edu.br | secretaria@facapa.edu.br | (35)3421-1820



Faculdade Cenecista Sete Lagoas

FCSL | Sete Lagoas-MG

www.fcsl.edu.br | secretaria@fcsl.edu.br | (31)3779-2250



Faculdade Cidade de Coromandel

FCC | Coromandel-MG

www.fcc.edu.br | fcc@fcc.edu.br | (34)3841-3405



Faculdade Cotemig

COTEMIG | Belo Horizonte-MG

www.cotemig.com.br | mauricio@cotemig.com.br | (31)3371-3051



Faculdade de Administração Milton Campos

FAMC | Nova Lima-MG

www.mcampos.br | coordenacaoadm@mcampos.br | (31)3289-1900



Faculdade de Ciência e Tecnologia de Montes Claros

FACIT FEMC | Montes Claros-MG

www.femc.edu.br | femc@femc.edu.br | (38)2104-5707



Faculdade de Ciências Administrativas de Curvelo

FAC | Curvelo-MG

www.fac.br | niltonbarroso@fac.br | (38)3721-3945



Faculdade de Ciências Administrativas e Contábeis de Itabira

FACCI | Itabira-MG

www.funcesi.br | cln@funcesi.br | (31)3839-3710



Faculdade de Ciências Aplicadas de Minas Gerais

UNIMINAS | Uberlândia-MG

www.uniminas.br | uniminas@uniminas.br | (34)3292-1900



Faculdade de Ciências Biológicas e da Saúde

FACISA | Viçosa-MG

www.univicoso.com.br | univicoso@univicoso.com.br | (31)3899-8000



Faculdade de Ciências Contábeis de Itabirito

UNIPAC ITABIRITO | Itabirito-MG

www.itabirito.unipac.br | unipacitabirito@unipac.br | (31)3561-7775



Faculdade de Ciências Contábeis de Ponte Nova

FACCO | Ponte Nova-MG

www.facco.neuronium.com.br | facco@neuronium.com.br | (31)3817 2580

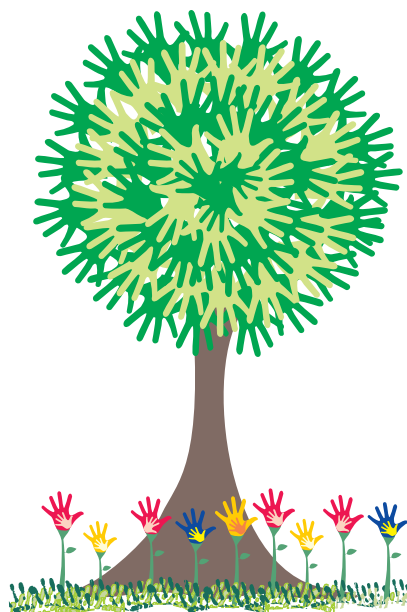



Faculdade de Ciências da Computação de Cataguases

FACULDADE DOCTUM | Cataguases-MG

www.doctum.com.br | diretoriacat@doctum.com.br | (32)3422-7005



Faculdade de Ciências da Saúde de Campos Gerais

FACICA | Campos Gerais-MG

www.facica.edu.br | secretaria@facica.edu.br | (35)3853-1679



Faculdade de Ciências da Saúde de Unai

FACISA-UNAÍ | Unai-MG

www.facisaunai.com.br | facisaunai@hotmail.com | (38)3677-6030



Faculdade de Ciências e Tecnologia de Unai

FACTU | Unai-MG

www.factu.br | factu@factu.br | (38)3676-6222



Faculdade de Ciências e Tecnologias de Campos Gerais

FACICA | Campos Gerais-MG

www.facica.edu.br | facica@facica.edu.br | (35)3853-1233



Faculdade de Ciências Econômicas do Triângulo Mineiro

FCETM | Uberaba-MG

www.fcetm.br | fcetm@fcetm.br | (34)3331-5555



Faculdade de Ciências Exatas e Tecnológicas Santo Agostinho

FACET | Montes Claros-MG

www.santoagostinho.edu.br | facet@santoagostinho.edu.br | (38)3690-3690



Faculdade de Ciências Gerenciais de Manhuaçu

FACIG | Manhuacú-MG

www.facig.edu.br | facig@uai.com.br | (33)3331-7000



Faculdade de Ciências Gerenciais e Empreendedorismo

FACIGE | Montes Claros-MG

www.iseib.edu.br | andrey.souza@iseib.edu.br | (38)3222-5161



Faculdade de Ciências Humanas de Itabira

FACHI | Itabira-MG

www.funcesi.br | diretoria.fachi@funcesi.br | (31)3839-3600



Faculdade de Ciências Humanas e da Saúde

SESPA | Patos de Minas-MG

www.sespa.edu.br | secretaria@sespa.edu.br | (34)3818-0305



Faculdade de Ciências Jurídicas e Gerenciais de Oliveira

FEOL | Oliveira-MG

www.feol.com.br | feol@feol.com.br | (37)3331-4075



Faculdade de Ciências Médicas de Minas Gerais

FCMMG | Belo Horizonte-MG

www.feluma.org.br | fcmmg@fcmmg.br | (31)3248.7100



Faculdade de Ciências Médicas e da Saúde de Juiz de Fora

FCMS | Juiz de Fora-MG

www.suprema.edu.br | parceria@suprema.edu.br | (32)2101-5000



Faculdade de Ciências Sociais Aplicadas de Belo Horizonte

FACISA BH | Belo Horizonte-MG

www.facisa.com.br | facisa@facisa.com.br | (31)3421-2207



Faculdade de Ciências Sociais Aplicadas de Extrema

FAEX | Extrema-MG

www.faex.edu.br | jornalismo@faex.edu.br | (35)3435-3988



Faculdade de Ciências Sociais Aplicadas do Sul de Minas

FACESM | Itajubá-MG

www.facesm.br | facesm@facesm.br | (35)3629-5700



Faculdade de Ciências Sociais Aplicadas Santo Agostinho

FACISA | Montes Claros-MG

www.santoagostinho.edu.br | facisa@santoagostinho.edu.br | (38)3690-3690



Faculdade de Ciências Sociais e da Saúde de Cataguases

DOCTUM | Cataguases-MG

www.doctum.com.br | diretoria@doctum.com.br | (32)3422-7005



Faculdade de Computação de Montes Claros

FACOMP | Montes Claros-MG

www.facomp.edu.br | adrinorte@yahoo.com.br | (38)3221-2319



Faculdade de Comunicação Social Santa Efigênia

FACULDADES VEREDAS | Conselheiro Lafaiete-MG

www.faculdadeveredas.com.br | secretaria@faculdadeveredas.com.br | (31)3728-1011



Faculdade de Direito de Conselheiro Lafaiete

FDCL | Conselheiro Lafaiete-MG

www.fdcl.com.br | fdcl@fdcl.com.br | (31)3769-1919



Faculdade de Direito de Varginha

FADIVA | Varginha-MG

www.fadiva.edu.br | informatica@fadiva.edu.br | (35)3221-3110



Faculdade de Direito do Sul de Minas

FDSM | Pouso Alegre-MG

www.fdsm.edu.br | ekf@fds.edu.br | (35)3449-8113



Faculdade de Direito Milton Campos

FDMC | Nova Lima-MG

www.mcampos.br | webmaster@mcampos.br | (31)3289-1900



Faculdade de Direito Santo Agostinho

FADISA | Montes Claros-MG

www.santoagostinho.edu.br | fadisa@santoagostinho.edu.br | (38)3224-7900



Faculdade de Educação de Bom Despacho

FACEB | Bom Despacho-MG

www.unipacbomdespacho.com.br | unipac@unipacbomdespacho.com.br | (37)3521-9550



Faculdade de Enfermagem de Passos

FESP | Passos-MG

www.fespmg.edu.br | maria.goulart@fespmg.edu.br | (35)3529-6014



Faculdade de Engenharia de Minas Gerais

FEAMIG | Belo Horizonte-MG

www.feamig.br | coordenacaopedagogica@feamig.br | (31)3274-1974



Faculdade de Estudos Administrativos de Minas Gerais

FEAD - MG | Belo Horizonte-MG

www.fead.br | fead@fead.br | (31)4009-0905

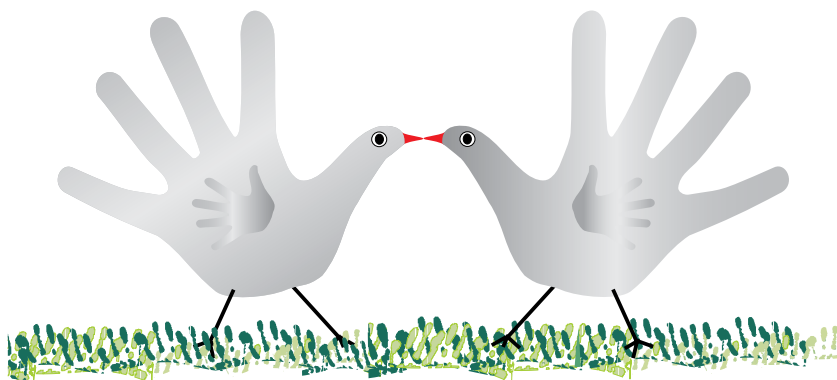



Faculdade de Estudos Superiores de Minas Gerais

FEAD | Belo Horizonte-MG
www.fead.br | fead@fead.br | (31)3262-2255



Faculdade de Filosofia, Ciências e Letras do Alto São Francisco

FASF | Luz-MG
www.fasf.edu.br | institucional@fasf.edu.br | (37)3421-9006



Faculdade de Filosofia, Ciências e Letras Santa Marcelina

FAFISM | Muriaé-MG
www.fafism.com.br | fafism@fafism.com.br | (32)3721-1026



Faculdade de Marketing e Negócios

UNIESSA | Uberlândia-MG
www.uniessa.com.br | posgraduacao@uniessa.com.br | (34)3254-1213



Faculdade de Medicina de Barbacena

FAME | Barbacena-MG
www.funjob.edu.br | fame@funjob.edu.br | (32)3339-2955



Faculdade de Medicina de Itajubá

FMIT | Itajubá-MG
www.aisi.edu.br | secretaria@aisi.edu.br | (35)3629-8700



Faculdade de Minas

FAMINAS-BH | Belo horizonte-MG
www.faminasbh.edu.br | comunicacao@faminasbh.edu.br | (31)2126-3160



Faculdade de Minas

FAMINAS | Muriaé-MG
www.faminas.edu.br/muriae | extensao@faminas.edu.br | (32)3729-7518



Faculdade de Nova Serrana

FANS | Nova Serrana-MG
www.fanserrana.com.br | comunicacao@fanserrana.com.br | (37)3226-8200



Faculdade de Pará de Minas

FAPAM | Pará de Minas-MG
www.fapam.edu.br | informatica@fapam.edu.br | (37)3236-1308



Faculdade de Saúde Ibituruna

FASI | Montes Claros-MG
www.fasi.edu.br | diretoria@fasi.edu.br | (38)3690-6600



Faculdade de Saúde Santo Agostinho

FS | Montes Claros-MG

www.santoagostinho.edu.br | fs@fasa.edu.br | (38)3690-3600



Faculdade de Saúde Tecsona

FASTEC | Paracatu-MG

www.tecsoma.br | tecsoma@tecsoma.br | (38)3311-5800



Faculdade de Sistemas de Informação de São Sebastião do Paraíso

SISTEMAS | S. Sebastião do Paraíso-MG

www.fecom.edu.br/sistemas | ceduc@paraisonet.com.br | (35)3558-1123



Faculdade de Talentos Humanos

FACTHUS | Uberaba-MG

www.facthus.edu.br | facthus@facthus.edu.br | (34)3311-9800



Faculdade de Tecnologia de Minas Gerais

FATEMG | Ipatinga-MG

www.fatemg.edu.br | secretaria@fatemg.edu.br | (31)3822 6788



Faculdade de Tecnologia INAP

FAT INAP | Belo Horizonte-MG

www.faculdadeinap.edu.br | coordenadordg@faculdadeinap.edu.br | (31)3304-6666



Faculdade de Viçosa

FDV | Viçosa-MG

www.fdvmg.edu.br | fdv@fdvmg.edu.br | (31)3891-5054



Faculdade Del Rey

FDR | Belo Horizonte-MG

www.faculdadedelrey.com.br | faculdadedelrey@faculdadedelrey.com.br | (31)3427 0552



Faculdade Divinópolis

FACED | Divinópolis-MG

www.faced.br | secretaria@faced.br | (37)3512-2000



Faculdade do Futuro

IESMAN | Manhuaçu-MG

www.faculdadedofuturo.edu.br | secretaria@faculdadedofuturo.edu.br | (33)3331-1214



Faculdade do Noroeste de Minas

FINOM | Paracatu-MG

www.finom.edu.br | finom@finom.edu.br | (38)3311-2000



Faculdade do Sudeste Mineiro

FACSUM | Juiz de Fora-MG

www.unilist.com.br/facsum | marcioacbarros@yahoo.com.br | (32)4009-7000



Faculdade Doctum

DOCTUM | Caratinga-MG

www.doctum.com.br | diretoria@doctum.com.br | (33)3321 7560



Faculdade Doctum e Manhuaçu

DOCTUM | Manhuaçu-MG

www.doctum.edu.br | fabricioesoares@bol.com.br | (33)3332-4138



Faculdade Estácio de Sá de Belo Horizonte

FESBH | Belo Horizonte-MG

www.estacio.br | marlon.simoies@estacio.br | (31)3298-5260



Faculdade Estácio de Sá de Juiz de Fora

FESJF | Juiz de Fora-MG

www.jf.estacio.br | lucimara.goulart@estacio.br | (32)3249-3643



Faculdade Frutal

FAF | Frutal-MG

www.faculdadefaf.edu.br | dir.geral@sofes.edu.br | (34)3423-8566



Faculdade Governador Ozanam Coelho

FAGOC | Ubá-MG

www.fagoc.br | marcelofagoc@gmail.com | (32)3539-5600



Faculdade ISEIB

ISEIB | Betim-MG

www.iseib.edu.br | posgraduacaobh@iseib.edu.br | (31)3532-4593



Faculdade Itabirana de Desenvolvimento das Ciências e Tecnologias

FATEC | Itabira-MG

www.funcesi.br | cln@funcesi.br | (31)3839-3600



Faculdade Itabirana de Saúde

FISA | Itabira-MG

www.funcesi.br | fisa@funcesi.br / cln@funcesi.br | (31)3839-3638



Faculdade Jesuíta de Filosofia e Teologia

FAJE | Belo Horizonte-MG

www.faculdadejesua.edu.br | faje@faculdadejesua.edu.br | (31)3115-7000



Faculdade Juiz de Fora

FJF | Juiz de Fora-MG

www.unilist.com.br/fjf | marcioacbarros@yahoo.com.br | (32)4009-7000



Faculdade Kennedy e Faculdades Promove

KENNEDY | Belo Horizonte-MG

www.faculdadepromove.br | ouvidoria@kennedy.br | (31)2103-2103



Faculdade Machado Sobrinho

FMS | Juiz de Fora-MG

www.machadosobrinho.com.br | ceri@machadosobrinho.com.br | (32)3234-1436



Faculdade Metodista Granbery

GRANBERY | Juiz de Fora-MG

www.granbery.com.br | comunicacao@granbery.com.br | (32)2101-1800



Faculdade Novos Horizontes

NOVOS HORIZONTES | Belo Horizonte-MG

www.unihorizontes.br | sec-diretoria@unihorizontes.br | (31)3293-7010



Faculdade Pedro II

FAPE2 | Belo Horizonte-MG

www.fape2.edu.br | faculdadepedroii@fape2.edu.br | (31)3462-7167



Faculdade Pitágoras - Betim

PITÁGORAS | Betim-MG

www.faculdadepitagoras.com.br | nivea@pitagoras.com.br | (31)2101-9000



Faculdade Pitágoras - Timbiras

PITÁGORAS | Timbiras-MG

www.faculdadepitagoras.com.br | eduardo@pitagoras.com.br | (31)2111-2400



Faculdade Pitágoras - Unidade Divinópolis

PITÁGORAS | Divinópolis-MG

www.faculdadepitagoras.com.br/divinopolis | jeffersonp@pitagoras.com.br | (37)2101-4800



Faculdade Pitágoras - Vale do Aço

PITÁGORAS | Ipatinga-MG

www.faculdadepitagoras.com.br | ffsousa@pitagoras.com.br | (31)2136-2000



Faculdade Pitágoras Belo Horizonte

FAP | Belo Horizonte-MG

www.faculdadepitagoras.com.br | rosanil@pitagoras.com.br | (31)2111-2300



Faculdade Politécnica de Uberlândia

FPU | Uberlândia-MG

www.facpoli.edu.br | pirete6@yahoo.com.br | (34)3233-1524



Faculdade Presbiteriana Gammon

FAGAMMON | Lavras-MG

www.fagammon.edu.br | unigammon@gammon.br | (35)3694-2150



Faculdade Presidente Antônio Carlos de Bom Despacho

UNIPAC | Bom Despacho-MG

www.unipacbomdespacho.com.br | unipac@unipacbomdespacho.com.br | (37)3521-9550



Faculdade Presidente Antônio Carlos de Itanhandu

FAPACI | Itanhandu-MG

www.unipacitanhandu.net.br | unipacitanhandu@yahoo.com.br | (35)3371-2610



Faculdade Promove de Minas Gerais

PROMOVE | Belo Horizonte-MG

www.faculdadepromove.br | faculdade@faculdadepromove.br | (31)2103-2103



Faculdade Santa Rita

FASAR | Conselheiro Lafaiete-MG

www.fasar.com.br | fasar@fasar.com.br | (31)3062-2017



Faculdade Santo Agostinho de Sete Lagoas

FASASET | Sete Lagoas-MG

www.fasa.edu.br | iesa@fasa.edu.br | (31)3771-8178



Faculdade São Camilo

FASC-MG | Belo Horizonte-MG

www.saocamilo-mg.br | diretoria@saocamilomg.br | (31)3208-6820



Faculdade Senac Minas

FACSENAC | Contagem-MG

www.mg.senac.br/faculdade | cristina.souza@mg.senac.br | (31)3048-9817



Faculdade Vale do Gorutuba

FAVAG | Nova Porteirinha-MG

www.favag.com.br | vanilsonalmeida@favag.com.br | (38)3821-7027



Faculdade Verde Norte

FAVENORTE | Mato Verde-MG

www.favenorte.com.br | favenorte@bol.com.br | (38)3813-1007



Faculdade Victor Hugo

FVH | São Lourenço-MG

www.victorhugo.edu.br | secretaria@victorhugo.edu.br | (35)3332-2700



Faculdades Associadas de Uberaba

FAZU | Uberaba-MG

www.fazu.br | fazu@fazu.br | (34)3318-4188



Faculdades de Oliveira

ISEOL | Oliveira-MG

www.feol.com.br | feolfeol@yahoo.com.br | (37)3331-4075



Faculdades Doctum

DOCTUM | Leopoldina-MG

www.doctum.com.br | paloma@doctum.edu.br | (32)3441-7162



Faculdades Integradas de Caratinga

FIC | Caratinga-MG

www.ficmg.edu.br | andreiadutra@doctum.com.br | (33)3321-2122



Faculdades Integradas Pitágoras

FIP-MOC | Montes Claros-MG

www.fip-moc.edu.br | secretaria@fip-moc.edu.br | (38)3214-7100



Faculdades Integradas Vianna Júnior

FIVJ | Juiz de Fora-MG

www.viannajr.edu.br | viannajr@viannajr.edu.br | (32)3239-2901



Faculdades Promove de Sete Lagoas

FPSL | Sete Lagoas-MG

www.promovesetelagoas.com.br | ludimila@faculdadepromove.br | (31)3779-2700



Faculdades Unidas do Norte de Minas

FUNORTE | Montes Claros-MG

www.funorte.com.br | diretoria.extensao@funorte.edu.br | (38)2101-9274



Faculdades Unificadas Doctum de Teófilo Otoni

DOCTUM | Teófilo Otoni-MG

www.doctum.edu.br | diretoria.to@doctum.com.br | (33)3523-7289



Fundação Carmelitana Mário Palmério

FUCAMP | Monte Carmelo-MG

www.fucamp.edu.br | posgraduacao@fucamp.com.br | (34)3842-5272



Fundação de Ensino e Pesquisa de Itajubá

FEPI | Itajuba-MG

www.fepi.br | reitoria@fepi.br | (35)3629-8400



Fundação de Ensino e Pesquisa do Sul de Minas

FEPEMIG | Varginha-MG

www.unis.edu.br | extensao@unis.edu.br | (35)3219-5000



Fundação de Ensino Superior de Passos

FESP | Passos-MG

www.fespmg.edu.br | conselho@fespmg.edu.br | (35)3529-6035



Fundação Educacional de Ituiutaba

FEIT | Ituiutaba-MG

www.ituiutaba.uemg.br | extensaofeit@gmail.com | (34)3271-9900



Fundação Educacional de Oliveira

FEOL | Oliveira-MG

www.feol.com.br | feol@feol.com.br | (37)3331-4075



Fundação Pedro Leopoldo

FPL | Pedro Leopoldo-MG

www.fpl.edu.br | regiane.santos@fpl.edu.br | (31)3686-1461



Fundação Presidente Antonio Carlos

UNIPAC PONTE NOVA | Ponte Nova-MG

www.unipacpontenova.com.br | pontenova@unipac.br | (31)3817-1712



Grupo Educacional Unis

GRUPO UNIS | Varginha-MG

www.unis.edu.br | responsabilidadesocial@unis.edu.br | (35)3219-5000



Instituto de Ciências Sociais e Humanas

INCISOH | Januária-MG

www.ceiva.com.br | ceiva@comnt.com.br | (38)3621-1403



Instituto de Educação Superior São Francisco de Assis de Teófilo Otoni

IESFATO | Teófilo Otoni-MG

www.iesfato.com.br | iesfato@yahoo.com.br | (33)3522-5725



Instituto de Ensino Superior 'Presidente Tancredo de Almeida Neves'

IP TAN | São Joao Del-Rei-MG
www.iptan.edu.br | iptan@iptan.edu.br | (32)3379-2725



Instituto de Ensino Superior Cenecista de Unai

INESC | Unai-MG
www.inesc.br | romulo@inesc.br | (38)3677-4747



Instituto Doctum de Educação e Tecnologia

DOCTUM | Teófilo Otoni-MG
www.doctum.edu.br | jonilson@doctum.edu.br | (33)3523-7029



Instituto Metodista Izabela Hendrix

IMIH | Belo Horizonte-MG
www.metodistademinas.edu.br | comunicacao@metodistademinas.edu | (31)3330-7233



Instituto Nacional de Telecomunicações

INATEL | Santa Rita do Sapucaí-MG
www.inatel.br | casaviva@inatel.br | (35)3471-9200



Instituto Politécnico de Ensino S/A

IPE | Uberlândia-MG
www.facpoli.edu.br | martaajej@facpoli.edu.br | (34)3233-1510



Instituto Superior de Ciências da Saúde

INCISA | Belo horizonte-MG
www.incisaimam.com.br | posgraduacao@incisaimam.com.br | (31)3297-7960



Instituto Superior de Ciências Humanas e Sociais Aplicadas de Abaeté

ISAB | Abaete-MG
www.divinopolis.uemg.br | nmelo@funedi.edu.br | (37)3541-2172





Instituto Superior de Educação Anísio Teixeira

ISEAT | Ibirite-MG

www.fundacaohantipoff.mg.gov.br | densino@fha.mg.gov.br | (31)3521-9501



Instituto Superior de Educação de Itabira

ISEI | Itabira-MG

www.funcesi.br | cln@funcesi.br | (31)3839-3711



Instituto Superior de Educação do Alto São Francisco

ISAF | Abaete-MG

www.divinopolis.uemg.br | isaf@funedi.edu.br; siedsup@funedi.edu.br | (37)3541-2172



Instituto Superior de Educação Ibituruna

ISEIB | Montes Claros-MG

www.iseib.edu.br | iseib@iseib.edu.br | (38)3222-9444



Instituto Superior de Educação Santa Rita do Sapucaí

ISE | Santa Rita do Sapucaí-MG

www.fai-mg.br | fai@fai-mg.br | (35) 3473 3036



Instituto Superior de Educação Santo Agostinho

ISA | Montes Claros-MG

www.santoagostinho.edu.br | isa@santoagostinho.edu.br | (38)3690-3690



Instituto Superior de Montes Claros Ltda

FACOMP | Montes Claros-MG

www.facomp.edu.br | marketing@facomp.edu.br | (38)3221-2319



Libertas - Faculdades Integradas

LIBERTAS | São Sebastião do Paraíso-MG

www.fecom.edu.br | dscarano@gmail.com | (35)3531-1998



Nova Faculdade

NOVA | Contagem-MG

www.novafaculdade.com.br | novafaculdade@novafaculdade.com.br | (31)2566-8500



Sociedade Educacional Uberabense

SEU | Uberaba-MG

www.uniube.br | uniube@uniube.br | (34)3321-6600



União Educacional do Vale do Aço

UNIVAÇO | Ipatinga-MG

www.famevaco.br | admgeral@famevaco.br | (31)2109-0900

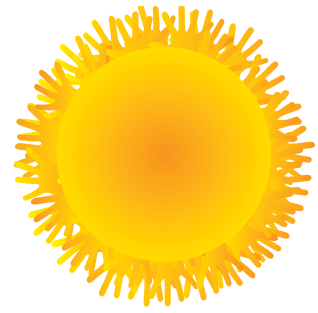

Universidade de Uberaba

UNIUBE | Uberaba-MG

www.uniube.br | uniube@uniube.br | (34)3319-8800



Universidade do Estado de Minas Gerais

FEIT UEMG | Ituiutaba-MG

www.ituiutaba.uemg.br | extensaofeit@gmail.com | (34)3271-9900



Universidade do Vale do Sapucaí

UNIVAS | Pouso Alegre-MG

www.univas.edu.br | univas@univas.edu.br | (35)3449-2321



Universidade Fumec

FUMEC | Belo Horizonte-MG

www.fumec.br | fumec@fumec.br | (31)3269-5255



Universidade José do Rosário Vellano

UNIFENAS | Alfenas-MG

www.unifenas.br | cinformacoes@unifenas.br | (35)3299-3218



Universidade José do Rosário Vellano - Campus Divinópolis

UNIFENAS | Divinópolis-MG

www.unifenas.br | divinopolis@unifenas.br | (37)3212-7888



Universidade José do Rosário Vellano - Poços de Caldas

UNIFENAS | Poços de Caldas-MG

www.unifenas.br | pocosdecaldas@unifenas.br | (35)3713-4400



Universidade Presidente Antônio Carlos

UNIPAC | Barbacena-MG

www.unipac.br | propeextensao@unipac.br | (32)3693-8832



Universidade Salgado de Oliveira - Campus Belo Horizonte

UNIVERSO | Belo Horizonte-MG

www.universo.edu.br | extensao@bh.universo.edu.br | (31)2138-9068



Universidade Salgado de Oliveira - Campus Juiz de Fora

UNIVERSO | Juiz de Fora-MG

www.universo.edu.br | extensaojf@hotmail.com | (32)3311-9929



Universidade Vale do Rio Doce

UNIVALE | Governador Valadares-MG
www.univale.br | extensao@univale.br | (33)3279-5200



Universidade Vale do Rio Verde

UNINCOR | Três Corações-MG
www.unincor.br | unincor@unincor.br | (35)3239-1236

RIO DE JANEIRO



Abeu - Centro Universitário

UNIABEU | Belford Roxo-RJ
www.uniabeu.edu.br | extensao@uniabeu.edu.br | (21)2104-0450



Associação Fluminense de Educação - Universidade UNIGRANRIO

UNIGRANRIO | Duque de Caxias-RJ
www.unigranrio.br | smendes@unigranrio.com.br | (21)2672-7777



Centro de Ensino Superior de Valença

CESVA | Valença-RJ
www.faa.edu.br | cesva@faa.edu.br | (24)2453-1888



Centro Universitário Augusto Motta

UNISUAM | Rio de Janeiro-RJ
www.unisuam.edu.br | reitoria@unisuam.edu.br | (21)3882-9702



Centro Universitário Carioca

UNICARIOCA | Rio de Janeiro-RJ
www.unicarioca.edu.br | reitoria@unicarioca.edu.br | (21)2563-1900



Centro Universitário Celso Lisboa

UCL | Rio de Janeiro-RJ
www.celsolisboa.edu.br | marcelo.crespo@celsolisboa.edu.br | (21)3289-4725



Centro Universitário da Cidade

UNIVERCIDADE | Rio de Janeiro-RJ
www.univercidade.br | alonso@univercidade.edu | (21)2536-5040



Centro Universitário de Barra Mansa

UBM | Barra Mansa-RJ
www.ubm.br | ubm@ubm.br | (24)3325-0262



Centro Universitário de Volta Redonda

UNIFOA | Volta Redonda-RJ
www.unifoa.edu.br | unifoa@foa.org.br | (24)3340-8400



Centro Universitário Geraldo Di Biase

UGB | Volta Redonda-RJ
www.ugb.edu.br | reitoria@ugb.edu.br | (24)3345-1700



Centro Universitário La Salle - Rio de Janeiro

UNILASALLE | Niterói-RJ
www.unilasalle.org | unilasalle-rj@unilasalle-rj.edu.br | (21)2199-6600



Centro Universitário Metodista Bennett

BENNETT | Rio de Janeiro-RJ
www.metodistadorio.edu.br | gabriela.soares@metodistadorio.e | (21)3509-1031



Centro Universitário Moacyr Sreder Bastos

UNIMSB | Rio de Janeiro-RJ
www.msb.br | extensao@msb.br | (21)2413-5727



Centro Universitário Plínio Leite

UNIPLI | Niterói-RJ
www.plinioleite.com.br | reitoria@plinioleite.com.br | (21)2199-1461



Centro Universitário São José de Itaperuna

UNIFSJ | Itaperuna-RJ
www.fsj.edu.br | fsj@fsj.edu.br | (22)3811-0700



Centro Universitário Serra dos Órgãos

UNIFESO | Teresópolis-RJ
www.feso.br | reitoria@feso.br | (21)2642-6260



Conservatório de Música de Niterói

CMN | Niterói-RJ
www.conservatoriocmn.com.br | conservatoriocmn@ig.com.br | (21)2719 2330



Escola Superior de Ensino Helena Antipoff

ESEHA | Niterói-RJ
www.pestalozzi.org.br | sperj@nitnet.com.br | (21)2199-4450



Escola Superior de Propaganda e Marketing - Rio de Janeiro

ESPM - RJ | Rio de Janeiro-RJ
www.espm.br | balmeida@espm.br | (21)2106-2000



Faculdade Béthencourt da Silva

FABES | Rio de Janeiro-RJ

www.fabesrj.edu.br | fabes@fabes.com.br | (21)2277-7600



Faculdade Bezerra de Araújo

FABA | Rio de Janeiro-RJ

www.bezerradearaujo.com.br | direcaofaba@bezerradearaujo.com.br | (21)2413-1017



Faculdade CCAA

FAC CCAA | Rio de Janeiro-RJ

www.faculdadeccaa.edu.br | extensao@grupoccaa.com.br | (21)2156-5000



Faculdade Cenecista de Itaboraí

FACNEC | Itaboraí-RJ

www.facnec-ita.br | vf.ss@hotmail.com | (21)2635-3512



Faculdade da Região dos Lagos

FERLAGOS | Cabo Frio-RJ

www.ferlagos.br | direcao@ferlagos.br | (22)2645-6100



Faculdade de Belford Roxo

FABEL | Belford Roxo-RJ

www.fabel.edu.br | presidencia@fabel.edu.br | (21)2662-0066



Faculdade de Ciências Contábeis e de Administração de Empresas

FCCAIE | Rio de Janeiro-RJ

www.souzamarques.br | ftesm@ism.com.br | (21)2128-4900



Faculdade de Ciências Econômicas, Administrativas e da Computação Dom Bosco

FCEACDB | Resende-RJ

www.aedb.br | sec@aedb.br | (24)3358-1500



Faculdade de Ciências Médicas e Paramédicas Fluminense

SEFLU | Nilópolis-RJ

www.seflu.com.br | academico@seflu.com.br | (21)2792-0352



Faculdade de Enfermagem Luiza de Marillac

FELM | Rio de Janeiro-RJ

www.saocamilo-rj.br | diretorgeral@saocamilo-rj.br | (21)2117-4200





Faculdade de Engenharia de Resende

FER | Resende-RJ

www.aedb.br | engenhariadeproducao@aedb.br | (24)3358 1500



Faculdade de Engenharia Souza Marques

FESM | Rio de Janeiro-RJ

www.souzamarques.br | ftesm@ism.com.br | (21)2128-4960



Faculdade de Filosofia Ciências e Letras Dom Bosco

FFCLDB | Resende-RJ

www.aedb.br | sec@aedb.br | (24)3383-9000



Faculdade de Filosofia Santa Dorotéia

FFSD | Nova Friburgo-RJ

www.ffsd.br | secretariadadirecao@ffsd.br | (22)2522-2900



Faculdade de Filosofia, Ciências e Letras de Macaé

FAFIMA | Macaé-RJ

www.fafima.br | fafima@fafima.br | (22)2762-1457



Faculdade de Filosofia, Ciências e Letras Souza Marques

FFCLSM | Rio de Janeiro-RJ

www.souzamarques.br | ffclsm@br.inter.net | (21)2128-4931



Faculdade de Medicina de Campos

FMC | Campos dos Goytacazes-RJ

www.fmc.br | fmc@fmc.br | (22)2733-2211



Faculdade de Tecnologia Norte Fluminense

FACULTEC | Campos dos Goytacazes-RJ

www.facultec.com.br | leticia@facultec.com.br | (22)2738-5503



Faculdade FLAMA

FLAMA | Duque de Caxias-RJ

www.faculdadeflama.edu.br | ff@bomjesus.br | (21)2782-8278



Faculdade Gama e Souza

GAMA E SOUZA | Rio de Janeiro-RJ

www.gamaesouza.edu.br | fisioterapiagama@bol.com.br | (21)2290-5959



Faculdade Geremário Dantas

FGD | Rio de Janeiro-RJ

www.fgd.edu.br | fgd@fgd.edu.br | (21)2108-7900



Faculdade Internacional Signorelli

SIGNORELLI | Rio de Janeiro-RJ

www.signorelli.srv.br | extensao@signorelli.edu.br | (21)3312-3003



Faculdade Machado de Assis

FAMA | Rio de Janeiro-RJ

www.famanet.br | fnandes@uol.com.br | (21)3395-5166



Faculdade Mercúrio

FAMERC | Rio de Janeiro-RJ

www.faculadamercurio.edu.br | mercurio@faculadamercurio.edu.br | (21)2474-8000



Faculdade Pinheiro Guimarães

FAPG | Rio de Janeiro-RJ

www.faculadepinheiro.net | pamela_del_corno@hotmail.com | (21)2205-1323



Faculdade Redentor

FAC REDENTOR | Itaperuna-RJ

www.redentor.edu.br | diretoria@redentor.edu.br | (22)3811-0111



Faculdade São Camilo

FASC-RJ | Rio de Janeiro-RJ

www.saocamilo-rj.br | comunicacao@saocamilo-rj.br | (21)2117-4200



Faculdade São José

FSJ | Rio de Janeiro-RJ

www.saojose.br | diretorgeraldeensino@saojose.br | (21)3159-1249



Faculdade São Judas Tadeu

FSJT | Rio de Janeiro-RJ

www.sjt.com.br | sjtcpd@easynet.com.br | (21)3899-5485



Faculdade Senai Cetiqt

SENAI-CETIQT | Rio de Janeiro-RJ

www.cetiqt.senai.br | dg@cetiqt.senai.br | (21)2582-1025



Faculdade Sul Fluminense

FASF | Volta Redonda-RJ

www.colegioict.com.br | colegioict@colegioict.com.br | (24)3340-8781



Faculdades Integradas Campo-Grandenses

FIC | Rio de Janeiro-RJ

www.feuc.br | feuc@feuc.br | (21)3408-8484



Faculdades Integradas de Jacarepaguá

FIJ | Rio de Janeiro-RJ
www.fij.br | fij@fij.br | (21)3392-6646



Faculdades Integradas Hélio Alonso

FACHA | Rio de Janeiro-RJ
www.facha.edu.br | erp@facha.edu.br | (21)2102-3131



Faculdades Integradas Maria Thereza

FAMATH | Niterói-RJ
www.famath.com.br | wallace_albuquerque@famath.com.br | (21)2707-3504



Faculdades Integradas Simonsen

FIS | Rio de Janeiro-RJ
www.simonsen.br | simonsen@simonsen.br | (21)2406-6464



Fundação Educacional da Região dos Lagos

FERLAGOS | Cabo Frio-RJ
www.ferlagos.br | administrador@ferlagos.br | (22)26456100



Fundação Octacílio Gualberto

FOG | Rio de Janeiro-RJ
www.fog.br | fog@fog.br | (24)2244-8820



Fundação Técnico Educacional Souza Marques - Escola de Enfermagem

SOUZA MARQUES | Rio de Janeiro-RJ
www.souzamarques.br | ftesm@ism.com.br | (21)2128-4900



Fundação Técnico Educacional Souza Marques - Escola de Medicina

SOUZA MARQUES | Rio de Janeiro-RJ
www.souzamarques.br | ftesm@ism.com.br | (21)2128-4900



Fundação Técnico-Educacional Souza Marques

FTESM | Rio de Janeiro-RJ
www.souzamarques.br | ftesm@ism.com.br | (21)2128-4900



Instituto Superior de Educação do Centro Educacional Nossa Senhora Auxiliadora

ISECENSA | Campos dos Goytacazes-RJ
www.isecensa.edu.br | ise-censa@censanet.com.br | (22)2726-2727



Instituto Superior Mendes de Almeida

IMA | Rio das Ostras-RJ
www.imariodasostras.net | fcro@cnecrj.com.br | (22)2764-7107



Instituto Teológico Franciscano

ITF | Petrópolis-RJ
www.itf.org.br | secretaria@itf.org.br | (24)2243-9959



Pontifícia Universidade Católica do Rio de Janeiro

PUC-RIO | Rio de Janeiro-RJ
www.puc-rio.br | fivern@puc-rio.br | (21)3527-1127



Sociedade de Ensino Superior Estácio de Sá

UNESA | Petrópolis-RJ
www.estacio.br | patricia.bach@estacio.br | (24)2233-5500

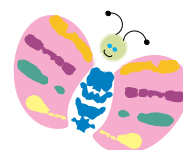

Sociedade Propagadora das Belas Artes

SPBA | Rio de Janeiro-RJ
www.fabesrj.edu.br | fabes@fabes.com.br | (21)2277-7600



Centro Universitário Hermínio da Silveira

UNI IBMR | Rio de Janeiro-RJ
www.ibmr.br | ibmr@ibmr.br | (21)2559-8601

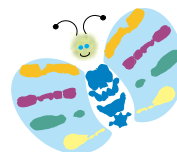

Universidade Candido Mendes

UCAM | Rio de Janeiro-RJ
www.candidomendes.edu.br | prc@candidomendes.edu.br | (21)2523-4141



Universidade Castelo Branco

UCB | Rio de Janeiro-RJ
www.castelobranco.br | erfelix@castelobranco.br | (21)3216-7700



Universidade Católica de Petrópolis

UCP | Petrópolis-RJ
www.ucp.br | reitoria@ucp.br | (24)2244-4000



Universidade Estácio de Sá

UNESA | Rio de Janeiro-RJ
www.estacio.br | liliane.moura@estacio.br | (21)3311-9700



Universidade Estácio de Sá – Campus Duque de Caxias

UNESA | Duque de Caxias-RJ
www.estacio.br | covazzoli@estacio.br | (21)2675-6400



Universidade Estácio de Sá – Campus Niterói

ESTÁCIO | Niterói-RJ

www.estacio.br | campusniteroi@estacio.br | (21)2729-8200



Universidade Estácio de Sá – Campus Nova Friburgo

ESTÁCIO | Nova Friburgo-RJ

www.estacio.br | elaine.hipolito@estacio.br | (22)2525-1500



Universidade Estácio de Sá – Campus Nova Iguaçu

ESTÁCIO | Nova Iguaçu-RJ

www.estacio.br | unig@unig.br | (21)2882-3428



Universidade Estácio de Sá – Campus Queimados

ESTÁCIO | Queimados-RJ

www.estacio.br | carolina.lang@grupomaquina.com | (21)2663-4800



Universidade Estácio de Sá – Campus São Gonçalo

ESTÁCIO | São Gonçalo-RJ

www.estacio.br | comunicacao.reitoria@ifrn.edu.br | (21)2713-1300



Universidade Estácio de Sá – Campus São João de Meriti

JSM | São João de Meriti-RJ

www.estacio.br/campus/sao_joao_de_meriti | mariana.santanna@grupomaquina.com | (21)2752-4700



Universidade Gama Filho

UGF | Rio de Janeiro-RJ

www.ugf.br | reitoria@ugf.br | (21)2599-7102



Universidade Iguaçu

UNIG | Nova Iguaçu-RJ

www.unig.br | coex@unig.br | (21)2765-4043



Universidade Salgado de Oliveira - Campus dos Goytacazes

UNIVERSO | Campos dos Goytacazes-RJ

www.universo.edu.br | dir_extensao@cp.universo.edu.br | (22)3054-9948



Universidade Salgado de Oliveira - Campus Niterói

UNIVERSO | Niterói-RJ

www.universo.edu.br | extensao@nt.universo.edu.br | (21)2138-4945



Universidade Salgado de Oliveira - Campus São Gonçalo

UNIVERSO | São Gonçalo-RJ

www.universo.edu.br | extensao@sg.universo.edu.br | (21)2138-3434



Universidade Severino Sombra

USS | Vassouras-RJ

www.uss.br | josianehs@gmail.com | (24)2471-8358



Universidade Veiga de Almeida

UVA | Rio de Janeiro-RJ

www.uva.br | rogerio@uva.br | (21)2574-8800

SÃO PAULO



Ação Educacional Claretiana - Faculdades Integradas Claretianas

FIC | Rio Claro-SP

www.claretianas.br | irani@claretianas.br | (19)2111-6000



Academia Paulista Anchieta Ltda - Universidade Bandeirante de São Paulo

UNIBAN MR | São Paulo-SP

www.anhanguera.com | emilia.zouaim@sapar.com | (11)2972-9007



Anhanguera Educacional - Unidade Pirituba

PIRITUBA | São Paulo-SP

www.anhanguera.com | mmorejon@unibero.edu.br | (11)3512-8400



Associação Cultural de Renovação Tecnológica Sorocabana - Faculdade de Engenharia de Sorocaba

FACENS | Sorocaba-SP

www.facens.br | israel@facens.br | (15)3238-1188



Associação de Ensino de Marília Ltda. - Universidade de Marília

UNIMAR | Marília-SP

www.unimar.br | reitoria@unimar.br | (14)3402-4111



Centro Estadual de Educação Tecnológica Paula Souza - Faculdade de Tecnologia de Tatuí

FATEC TATUÍ | Tatuí-SP

www.fatectatui.edu.br | contato.tatui@fatec.sp.gov.br | (15)3205-7780



Centro Regional Universitário de Espírito Santo do Pinhal

UNIPINHAL | Espírito Santo do Pinhal-SP

www.unipinhal.edu.br | reitoriaadministrativa@creupi.br | (19)3651-9600



Centro Universitário Amparense

UNIFIA | Amparo-SP

www.unifia.edu.br | unifia@unifia.edu.br | (19)3907-9870



Centro Universitário Anhanguera

UNIFIAN | Leme-SP

www.unianhanguera.edu.br | afonso@unianhanguera.edu.br | (19)3571-5717



Centro Universitário Anhanguera – Leme

FAL | Leme-SP

www.anhanguera.com | mariana.faveri@aesapar.com | (19)3573-8635



Centro Universitário Anhanguera – Unidade de Pirassununga

ANHANGUERA | Pirassununga-SP

www.unianhanguera.com.br | marcia.moss@aesapar.com | (19)3561-8393



Centro Universitário Anhanguera de São Paulo – Campus de Campo Limpo

ANHANGUERA | Campo Limpo-SP

www.anhanguera.com | maite.assumpcao@aesapar.com | (11)5843-4436



Centro Universitário Anhanguera de São Paulo – Unidade Morumbi

ANHANGUERA MORUMBI | São Paulo-SP

www.anhanguera.com | dennis.gerevini@aedu.com | (11)5180-9000



Centro Universitario Anhanguera de São Paulo Unidade Brigadeiro

BRIGADEIRO | São Paulo-SP

www.unianhanguera.edu.br | lis.menezes@aedu.com | (11)3014-9931



Centro Universitário Barão de Mauá

CBM | Ribeirão Preto-SP

www.baraodemaua.br | paulo.delduca@baraodemaua.br | (16)3603-6633



Centro Universitário Belas Artes de São Paulo

BELAS ARTES | São Paulo-SP

www.belasartes.br | extensao@belasartes.br | (11)5576-5703



Centro Universitário Católico Salesiano Auxilium

UNISALESIANO | Lins-SP

www.unisalesiano.edu.br | unidade1@unisalesiano.edu.br | (14)3533-5000



Centro Universitário Central Paulista

UNICEP | São Carlos-SP

www.unicep.edu.br | projetoeg@unicep.com.br | (16)3362-2111



Centro Universitário Claretiano

CLARETIANO | Batatais-SP

www.claretiano.edu.br | secretaria@claretiano.edu.br | (16)3660-1777



Centro Universitário da Fundação Educacional de Barretos

UNIFEB | Barretos-SP

www.unifeb.edu.br | feb@feb.br | (17)3321-6411



Centro Universitário das Faculdades Associadas de Ensino

UNIFAE | São João da Boa Vista-SP

www.fae.br | secretaria@fae.br | (19)3623-3022



Centro Universitário das Faculdades Metropolitanas Unidas

FMU | São Paulo-SP

www.fmu.br | depto_normas@fmu.br | (11)3346-6200



Centro Universitário de Araraquara

UNIARA | Araraquara-SP

www.uniara.com.br | uniara@uniara.com.br | (16)3301-7100



Centro Universitário de Franca

UNI-FACEF | Franca-SP

www.facef.br | melissa@facef.br | (16)3722-4688



Centro Universitário de Jales

UNIJALES | Jales-SP

www.unijales.edu.br | zuleica@unijales.edu.br | (17)3632-1620



Centro Universitário de Lins

UNILINS | Lins-SP

www.unilins.edu.br | unilins@unilins.edu.br | (14)3533-3213



Centro Universitário de Rio Preto

UNIRP | São José do Rio Preto-SP
www.unirp.edu.br | reitoria@unirp.edu.br | (17)3211-3000



Centro Universitário de Santo André

UNIA | Santo André-SP
www.unia.br | secretaria@unia.br / veralucia@unia.br | (11)4435-8899



Centro Universitário de Votuporanga

UNIFEV | Votuporanga-SP
www.fev.edu.br | fev@fev.edu.br | (17)3405-9999



Centro Universitário do Instituto Mauá de Tecnologia

CEUN-IMT | São Caetano do Sul-SP
www.maua.br | iara.yamamoto@maua.br | (11)4239-3022



Centro Universitário do Norte Paulista

UNORP | São José do Rio Preto-SP
www.unorp.br | deluca@unorp.br | (17)3203-2525



Centro Universitário Eurípides de Marília

UNIVEM | Marília-SP
www.univem.edu.br | fundacao@univem.edu.br | (14)2105-0800



Centro Universitário Fecap

FECAP | São Paulo-SP
www.fecap.br | wanderley.carneiro@fecap.br | (11)3272-2316



Centro Universitário Fieo

UNIFIEO | Osasco-SP
www.unifieo.br | elc@unifieo.br | (11)3651-9940



Centro Universitário Fundação de Ensino Octávio Bastos

UNIFEOB | São João da Boa Vista-SP
www.unifeob.edu.br | conselho@unifeob.edu.br | (19)3634-3321



Centro Universitário Herminio Ometto

UNIARARAS | Araras-SP
www.uniararas.br | cristinafranchini@uniararas.br | (19)3543-1437



Centro Universitário Metropolitano de São Paulo

FIG-UNIMESP | Guarulhos-SP
www.fig.br | sec.geral@fig.br | (11)3544-0333





Centro Universitário Módulo

MÓDULO | Caraguatatuba-SP
www.modulo.br | jose.souza@modulo.edu.br | (12)3897-2000



Centro Universitário Monte Serrat

UNIMONTE | Santos-SP
www.unimonte.br | silvia.papa@unimonte.br | (13)3228-2004



Centro Universitário Moura Lacerda

MOURA LACERDA | Ribeirão Preto-SP
www.mouralacerda.edu.br | reitoria@mouralacerda.edu.br | (16)2101-1010



Centro Universitário Moura Lacerda – Jaboticabal

MOURA LACERDA | Jaboticabal-SP
www.mouralacerda.edu.br | bruna_scarduelli@hotmail.com | (16)3202-2882



Centro Universitário Padre Anchieta

UNIANCHIETA | Jundiaí-SP
www.anchieta.br | extensao@anchieta.br | (11)4588-4457



Centro Universitário Radial

UNIRADIAL | São Paulo-SP
www.estacio.br | daniela.libaneo@estacio.br | (11)4831-9400



Centro Universitário Regional de Espírito Santo do Unipinhal

UNIPINHAL | São Paulo-SP
www.unipinhal.edu.br | reitoriaadministrativa@unipinhal.edu.br | (11)3651-9600



Centro Universitário Salesiano de São Paulo

UNISAL | São Paulo-SP
www.unisal.br | pro.extensao@unisal.br | (11)6345-3938



Centro Universitário Sant'Anna

UNISANT'ANNA | São Paulo-SP
www.santanna.br | info@santanna.br | (11)2175-8000



Centro Universitário São Camilo

SÃO CAMILO | São Paulo-SP
www.saocamilo-sp.br | ana@saocamilo.br | (11)2588-4000



Centro Universitário Senac

SENAC | São Paulo-SP
www.sp.senac.br | reitoria@sp.senac.br | (11)5682-7300



Centro Universitário Toledo

UNITOLEDO | Aracatuba-SP

www.toledo.br | tumelero.prof@toledo.br | (18)3636-7000



Centro Universitário Unifafibe

UNIFAFIBE | Bebedouro-SP

www.unifafibe.com.br | unifafibe@unifafibe.com.br | (17)3344-7100



Escola de Economia de São Paulo

FVG EESP | São Paulo-SP

www.fgv.br/eesp | lilian.furquim@fgv.br | (11)3799-3350



Escola de Sociologia e Política de São Paulo

FESP-SP | São Paulo-SP

www.fespsp.org.br | secretaria@fespsp.org.br | (11)3123-7800



Escola Superior de Administração e Gestão

ESAGS | Santo André-SP

www.esags.edu.br | esag@esag.edu.br | (11)4433-6161



Escola Superior de Administração e Gestão - Unidade Santos

ESAGS | Santos-SP

www.esags.edu.br | anacarolina@esags.edu.br | (13)2127-0003



Escola Superior de Propaganda e Marketing

ESPM | São Paulo-SP

www.espsocial.org | fred@espm.br | (11)5085-6672



Escola Superior de Tecnologia e Educação de Rio Claro

ASSER RIO CLARO | Rio Claro-SP

www.asser.com.br | dani_abreu@bol.com.br | (19)3523-2001



Faculdade Anhanguera de Bauru

ANHANGUERA | Bauru-SP

www.anhanguera.com | adriana.camargo@unianhanguera.edu.br | (14)3237-6272



Faculdade Anhanguera de Campinas

FAC UNIDADE 1 | Campinas-SP

www.unianhanguera.edu.br | miriane.fernandes@aesapar.com | (19)3512-4500



Faculdade Anhanguera de Campinas - Unidade 2

FAC 2 | Campinas-SP

www.unianhanguera.edu.com | maria.rossi@aesapar.com | (19)3514-9700



Faculdade Anhanguera de Campinas - Unidade 4

FC4 | Campinas-SP

www.anhanguera.com | carlos.abrantes@aesapar.com | (19)3512-3300



Faculdade Anhanguera de Indaiatuba

FAI | Indaiatuba-SP

www.unianhanguera.edu.br | michele.serafim@aesapar.com | (19)3801-2856



Faculdade Anhanguera de Itapecerica da Serra

FIS | Itapecerica da Serra-SP

www.unianhanguera.edu.br | vera.ponciano@aesapar.com | (11)4668-1577



Faculdade Anhanguera de Jacareí

FAJ | Jacareí-SP

www.unianhanguera.edu.br | antonia.almeida@unianhanguera.edu.br | (12)3961-1733



Faculdade Anhanguera de Jundiaí

FPJ | Jundiaí-SP

www.anhanguera.edu.br | nelio.reis@aesapar.com | (11)3109-0600



Faculdade Anhanguera de Osasco

UNIBAN | Osasco-SP

www.anhanguera.edu.br | assessoria@anhanguera.com | (11)3514-1700



Faculdade Anhanguera de Piracicaba

FAP | Piracicaba-SP

www.unianhanguera.edu.br | rogerio.cruz@aesapar.com | (19)3428-1237



Faculdade Anhanguera de Rio Claro

FRC RIO CLARO | Rio Claro-SP

www.unianhanguera.edu.br | adriana.camargo@unianhanguera.edu.br | (19)3512-1723



Faculdade Anhanguera de Santa Bárbara

ANHANGUERA | Santa Barbara do Oeste-SP

www.unianhanguera.edu.br | adriana.camargo@unianhanguera.edu.br | (19)3512-0500



Faculdade Anhanguera de São Caetano

FAENAC | São Caetano do Sul-SP

www.faenac.edu.br | alexey.carvalho@unianhanguera.edu.br | (11)4223-7800



Faculdade Anhanguera de Sertãozinho

FSE | Sertãozinho-SP

www.unianhanguera.edu.br/anhanguera | silvia.dobre@aedu.com | (16)2105-3555

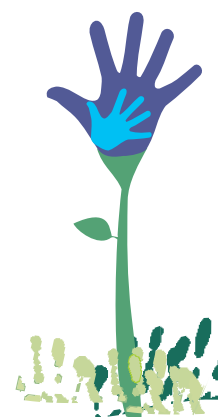



Faculdade Anhanguera de Sertãozinho

FRP | Ribeirão Preto-SP

www.anhanguera.com | barbieri@unianhanguera.edu.br | (16)3512-4700



Faculdade Anhanguera de Sorocaba

FSO | Sorocaba-SP

www.unianhanguera.edu.br | andrea.borim@aesapar.com.br | (15)3321-1520



Faculdade Anhanguera de Taboão da Serra

FTS | Taboão da serra-SP

www.unianhanguera.edu.br | andrea.lira@aesapar.com | (11)4788-7978



Faculdade Anhanguera de Taubaté

FAT TAUBATE | Taubaté-SP

www.unianhanguera.edu.br | adriana.camargo@aesapar.com | (12)3624-5754



Faculdade Barretos

FB | Barretos-SP

www.unibarretos.com.br | chaderezek@hotmail.com | (17)3323-1112



Faculdade Birigui

FABI | Birigui-SP

www.uniesp.edu.br/birigui | mantenedora@uniesp.edu.br | (18)3642-7544



Faculdade Brasileira de Recursos Humanos

FBRH | São Paulo-SP

www.hoyler.edu.br | elide@hoyler.edu.br | (11)5561-1313



Faculdade Brasileira de Recursos Humanos

UNIESP | São Paulo-SP

www.uniesp.edu.br | priscila.silva@uniesp.edu.br | (11)5561-1313



Faculdade Campo Limpo Paulista

FACCAMP | Campo Limpo Paulista-SP

www.faccamp.br | vanessa@faccamp.br | (11)4812-9409



Faculdade Campos Elíseos

FCE | São Paulo-SP

www.fce.edu.br | atendimento@fce.edu.br | (11)3661-5400



Faculdade Caraguá

UNIBR | São Sebastião-SP

<http://fca.edu.br> | faleconosco@iess.edu.br | (12)3893-3100

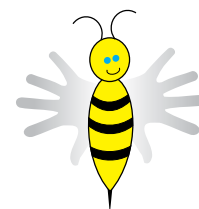



Faculdade Carlos Drummond de Andrade

DRUMMOND | São Paulo-SP

www.drummond.com.br | drummond@drummond.com.br | (11)2942-1488



Faculdade Casa Branca

FACAB | Casa Branca-SP

www.facab.br | facab@facab.br | (19)3671-2145



Faculdade Chafic

CHAFIC | São Paulo-SP

www.faculadechafic.com.br | diretor@faculadechafic.com.br | (11)5563-2717



Faculdade Comunitária

FAC | Campinas-SP

www.unianhanguera.edu.br | adriana.camargo@aesapar.com | (19)3512-1700



Faculdade Comunitária

FAC LIMEIRA | Limeira-SP

www.unianhanguera.edu.br | adriana.camargo@aesapar.com | (19)3451-8800



Faculdade da Aldeia de Carapicuíba

FALC | Carapicuíba-SP

www.falc.edu.br | taina@falc.edu.br | (11)4146-5775



Faculdade da Fundação Educacional Araçatuba

FAC-FEA | Araçatuba-SP

www.feata.edu.br | fcea@terra.com.br | (18)3608-3898



Faculdade de Administração Ciências Econômicas e Contábeis de Guaratinguetá

FACEAG | Guaratinguetá-SP

www.oge.edu.br | faceag@oge.edu.br | (12)3123-3123



Faculdade de Administração da FESPSP

FAD FESPSP | São Paulo-SP

www.fespsp.org.br | secretaria@fespsp.org.br | (11)3123-7800



Faculdade de Administração e Artes de Limeira

FAAL | Limeira-SP

www.faal.com.br | silvia@faal.com.br | (19)3444-3240



Faculdade de Administração e Ciências Contábeis de São Roque

FAC SÃO ROQUE | São Roque-SP

www.facsao Roque.br | fac@facsao Roque.br | (11)4712-7372



Faculdade de Administração e Ciências Contábeis Luzwell

LUZWELL | São Paulo-SP

www.facluzwell.br | facluzwell@facluzwell.br | (11)5051-1611



Faculdade de Administração São Paulo

FAPI | São Paulo-SP

www.fesp.br | fesp@sesp.edu.br | (11)3061-5022



Faculdade de Agudos

FAAG | Agudos-SP

www.faag.com.br | faag@faag.com.br | (14)3262-9400



Faculdade de Americana

FAM | Americana-SP

www.fam.br | silmara@fam.br | (19)3465-8100



Faculdade de Arujá

FAR | Arujá-SP

www.faculadadedearuja.edu.br | secretaria@faculadadedearuja.edu.br | (11)4652-2646



Faculdade de Biblioteconomia e Ciência da Informação da FESPSP

FABCI FESPSP | São Paulo-SP

www.fespsp.org.br | secretaria@fespsp.org.br | (11)3123-7802



Faculdade de Ciências Contábeis de Itapetininga

AEI - OSE | Itapetininga-SP

www.aei.com.br | aei@aei.com.br | (15)3275-7400



Faculdade de Ciências da Saúde de São Paulo

FACIS | São Paulo-SP

www.facis.edu.br | rosefacis@gmail.com | (11)5085-3144



Faculdade de Ciências de Guarulhos

FACIG | Guarulhos-SP

www.facig.adm.br | facig8@uol.com.br | (11)2414 0827



Faculdade de Ciências e Letras

ACADEMIA | Sorocaba-SP

www.aes.edu.br | silvia.donnini@aes.edu.br | (15)3331-7201



Faculdade de Ciências Gerenciais de Itanhaém

FAITA | Itanhaém-SP

www.faita.edu.br | secretaria@faita.edu.br | (13)3426 5040



Faculdade de Ciências Humanas do Vale do Rio Grande

FCHVRG | Olímpia-SP

www.eduvale.br | secretariageral@eduvale.br | (17)3281-4372



Faculdade de Ciências Médicas da Santa Casa de São Paulo

FCMSCSP | São Paulo-SP

www.fcmscsp.edu.br | diretoria@fcmscsp.edu.br | (11)3367-7830



Faculdade de Ciências Sociais e Agrárias de Itapeva

FAIT | Itapeva-SP

www.fait.edu.br | direcao@fait.edu.br | (15)3526-8888



Faculdade de Comunicação Social de Hortolândia

FCSH | Hortolândia-SP

www.hoyler.edu.br | vizotto@hoyler.edu.br | (19)3897-6099



Faculdade de Direito de Franca

FDF | Franca-SP

www.dirteitofranca.br | secretaria.fdf@direitofranca.br | (16)3724-4500



Faculdade de Direito Professor Damásio de Jesus

FDDJ | São Paulo-SP

www.damasio.com.br | cinthya.nunes@damasio.com.br | (11)3164-6633



Faculdade de Educação de Atibaia

FAAT | Atibaia-SP

www.faat.edu.br | faat@faat.edu.br | (11)4412-4140



Faculdade de Educação de Guaratinguetá

FACEG | Guaratingueta-SP

www.oge.edu.br | faceg@oge.edu.br | (12)3123-3123



Faculdade de Educação e Ciências Gerenciais de Indaiatuba

FECGI | Indaiatuba-SP

www.unopec.com.br | imprensa@faj.br | (19)3936-5040



Faculdade de Educação e Ciências Gerenciais de Sumaré

FECGS | Sumaré-SP

www.seufuturonapratica.com.br | amarilzagacad@polisumare.com.br | (19)3873-4028



Faculdade de Educação Física de Barra Bonita

FAEFI | Barra Bonita-SP

www.funbbe.br | prof.nono@funbbe.br | (14)3604-1200



Faculdade de Educação Física de Lins

FEFIL | Térreo Lins-SP

www.salesianolins.br | salesiano@salesianolins.br | (14)3522 4733 R- 205



Faculdade de Enfermagem do Hospital Israelita Albert Einstein

EISTEN | São Paulo-SP

www.einstein.br | facenf@einstein.br | (11)2151-6808



Faculdade de Engenharia de Sorocaba

FACENS | Sorocaba-SP

www.facens.br | meire@facens.br | (15)3238-1188



Faculdade de Filosofia Ciências e Letras de Ituverava

FFCL | Ituverava-SP

www.feituverava.com.br | toca@feituverava.com.br | (16)3729 9000



Faculdade de Filosofia Ciências e Letras de Penápolis

FAFIPE | Penápolis-SP

www.funepe.edu.br | funepe@funepe.edu.br | (18)3654-7690



Faculdade de Filosofia, Ciências e Letras de Itapetininga

AEI - OSE | Itapetininga-SP

www.aei.com.br | ffcl@aei.com.br | (15)3275-7400



Faculdade de Filosofia, Ciências e Letras Nossa Senhora Aparecida

FFCLNSA | Sertãozinho-SP

www.semar.edu.br | faculdade@semar.edu.br | (16)3949-4900



Faculdade de Jaboticabal

FAJAB | Jaboticabal-SP

www.fajab.com.br | jcagbriel4@hotmail.com | (16)3202-3844



Faculdade de Jaguariúna

FAJ | Jaguariúna-SP

www.faj.br | contato@faj.br | (19)3837-8500



Faculdade de Mirandópolis

UNIESP - MIRANDÓPOLIS | Mirandópolis-SP

www.uniesp.edu.br/mirandopolis | mantenedora@uniesp.edu.br | (18)3701-9110



Faculdade de Monte Alto

FAN | Monte Alto-SP

www.fan.edu.br | iema@terra.com.br | (16)3242-7399



Faculdade de Pindamonhangaba

FAPI | Pindamonhangaba-SP
www.fapi.br | comunicacao@fapi.br | (12)3648-8323



Faculdade de Presidente Epitácio

UNIESP - EPITACIO | Presidente Epitacio-SP
www.uniesp.edu.br/epitacio | sidineia.oliveira@uniesp.edu.br | (18)3281-4800



Faculdade de Presidente Prudente

UNIESP - PRUDENTE | Presidente Prudente-SP
www.uniesp.edu.br/prudente | mantenedora@uniesp.edu.br | (18)3918-9800



Faculdade de Primavera

CESPRI | Rosana-SP
www.cespri.com.br | dircespri@cespri.com.br | (18)3284-1600



Faculdade de São Bernardo do Campo

FASB | São Bernardo do Campo-SP
www.fasb.com.br | compras@fasb.com.br | (11)4123-1469



Faculdade de São José dos Campos

FIA | São José dos Campos-SP
www.unianhanguera.edu.br | viviane.manso@aedu.com | (12)3512-1300



Faculdade de Tecnologia

ENIAC | Guarulhos-SP
www.eniac.com.br | ruy@eniac.com.br | (11)2472-5500



Faculdade de Tecnologia Álvares de Azevedo

FAATESP | São Paulo-SP
www.faatesp.edu.br | rodrigo@faatesp.edu.br | (11)2181-0700



Faculdade de Tecnologia César Lattes

FATECEL | Itu-SP
www.faclattes.edu.br | academico@faclattes.edu.br | (11)4023-2746



Faculdade de Tecnologia Ciências e Educação

FATECE | Pirassununga-SP
www.fatece.edu.br | priscila@fatece.edu.br | (19)3561-1543



Faculdade de Tecnologia de Catanduva

FATEC | Catanduva-SP
www.fateccatanduva.com.br | diretoria@fateccatanduva.com.br | (17)3524-7211



Faculdade de Tecnologia de Garça

FATECGARÇA | Garça-SP

www.fatecgarca.edu.br | fatimarabah@terra.com.br | (14)3471-4723



Faculdade de Tecnologia de Indaiatuba

FATEC-ID | Indaiatuba-SP

www.fatecindaiatuba.edu.br | silma@fatecindaiatuba.edu.br | (19)3885-1923



Faculdade de Tecnologia de Jaú

FATEC-JAHU | Jaú-SP

www.centropaulasouza.com.br | estagios@fatecjahu.edu.br | (14)3622-8280



Faculdade de Tecnologia de Mococa

FATEC MOCOCA | Mococa-SP

www.fatecmococa.com.br | fatecmococa@hotmail.com | (19)3656-5559



Faculdade de Tecnologia de Ourinhos

FATECOU | Ourinhos-SP

www.fatecou.edu.br | f.ourinhos.acad@centropaulasouza.sp.gov.br | (14)3326-1486



Faculdade de Tecnologia de Piracicaba "Dep Roque Trevisan"

FATEC | Piracicaba-SP

www.fatecpiracicaba.edu.br | marcia.harder@fatec.sp.gov.br | (19)3413-1702



Faculdade de Tecnologia de Rio Claro

CBTA | Rio Claro-SP

www.faculdadeined.com.br | secretaria@uniesp.br | (19)3533-6676



Faculdade de Tecnologia de São José dos Campos

ETEP | São José dos Campos-SP

www.etep.edu.br | marta.esteves@csa.edu.br | (12)3947-2200



Faculdade de Tecnologia de São Vicente

FATEF | São Vicente-SP

www.fortec.edu.br | fatef@fortec.edu.br | (13)3467-6776



Faculdade de Tecnologia Dom Amaury Castanho

FATEC ITU | Itu-SP

www.fatecitu.edu.br | assessoriafatecitu@gmail.com | (11)4013-5083



Faculdade de Tecnologia em Hotelaria, Gastronomia e Turismo de São Paulo

HOTEC | São Paulo-SP

www.hotec.com.br | coord_pedagogica@hotec.com.br | (11)3246-2888



Faculdade de Tecnologia Impacta

FIT | São Paulo-SP

www.impacta.edu.br | avelina@impacta.com.br | (11)5585-9488



Faculdade de Tecnologia Interamerica

INTERAMERICANA | São Paulo-SP

www.interamerica.edu.br | fivedias@hotmail.com | (11)32921624



Faculdade de Tecnologia Ipep de Campinas

FATEC | Campinas-SP

www.ipep.edu.br | diretoria.institucional@ipep.com.br | (19)3737-3270



Faculdade de Tecnologia Ipep de São Paulo

FATEC - IPEP | São Paulo-SP

www.ipep.edu.br | direcao.fatecsp@ipep.com.br | (11)3385-7400



Faculdade de Tecnologia João XXIII

CET JOÃO XXIII | São Paulo-SP

www.escolajoao23.com.br | escolajoao23@escolajoao23.com.br | (11)2227-8400



Faculdade de Tecnologia Liceu Noroeste

CET LICEU | Bauru-SP

www.liceunoroeste.edu.br | liceunor.blv@terra.com.br | (14)3224-1800



Faculdade de Tecnologia Oswaldo Cruz

FATEC OSWALDO CRUZ | São Paulo-SP

www.oswaldocruz.br | nelson.bonetto@oswaldocruz.br | (11)3824-3660



Faculdade de Tecnologia Prof. Luiz Rosa

FATEC LUIZ ROSA | Jundiaí-SP

www.luizrosa.edu.br | admrosa@luizrosa.edu.br | (11)4583-1600



Faculdade de Tecnologia Radial Santo André

FATEC RADIAL | Santo André-SP

www.estacio.br | secretariageral@radial.br | (11)4932-2000



Faculdade de Tecnologia São Francisco

FATESF | Jacareí-SP

www.fatesf.edu.br | fatesf@fatesf.edu.br | (12)3955-3380



Faculdade de Tecnologia Senai Antoine Skaf

SENAI SP | São Paulo-SP

<http://vestuario.sp.senai.br> | jbrito@sp.senai.br | (11)3361-3787

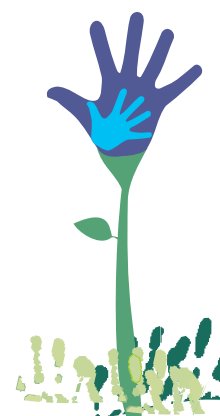
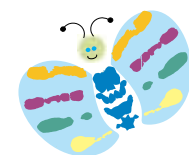



Faculdade de Tecnologia Zona Leste

FATEC ZL | São Paulo-SP

www.fateczl.edu.br | dir.fateczonaleste@centropaulasouza.sp.gov.br | (11)2045-4002



Faculdade Dehoniana

DEHONIANA | Taubaté-SP

www.dehoniana.edu.br | dehoniana@uol.com.br | (12)3625-8080



Faculdade do Clube Náutico Mogiano

FCNM | Mogi das Cruzes-SP

www.nautico.edu.br | nautico@nautico.edu.br | (11)4791-7100



Faculdade do Instituto Nacional de Pós-Graduação de São José dos Campos

INPG - SJC | São José dos Campos-SP

www.inpg.com.br | arlete.sjcampos@inpg.com.br | (12)3932-1070



Faculdade do Interior Paulista

FIP | Barra Bonita-SP

www.funbbe.br | prof.erika@funbbe.br | (14)3604-1200



Faculdade Doutor Francisco Maeda

FAFRAM | Ituverava-SP

www.feituverava.com.br | fafram@feituverava.com.br | (16)3839-6014



Faculdade Eça de Queiros

FACEQ | Jandira-SP

www.faceq.edu.br | mauro@faceq.edu.br | (11)4081-8400



Faculdade Eduvale de Avaré

EDUVALE | Avaré-SP

www.eduvaleavare.com.br | eduvale@eduvaleavare.com.br | (14)3733-8585



Faculdade Eniac

ENIAC | Guarulhos-SP

www.eniac.com.br | assessoria@eniac.com.br | (11)2472-5500



Faculdade Escola Paulista de Direito

EPDEC | São Paulo-SP

www.epdec.edu.br | monica.nunes@epdec.edu.br | (11)3273-3606



Faculdade ESPA

ESPA | Guarulhos-SP

www.espa.edu.br | coracao@espa.edu.br | (11)2087-7090



Faculdade Estácio de Sá de Ourinhos

FAESO | Ourinhos-SP

www.faes0.edu.br | josianemarques@faeso.edu.br | (14)3302-5000



Faculdade Euro-Panamericana de Humanidades e Tecnologias

EUROPAN | Cotia-SP

www.estacio.br | jmarmo@radial.br | (11)5212-6121



Faculdade Flamingo

FAFLA | São Paulo-SP

www.faculadeflamingo.com.br | acaocidada@faculadeflamingo.com.br | (11)2117-4500



Faculdade G&P

FG&P | Pederneiras-SP

www.fgp.com.br | prof.nono@fgp.com.br | (14)3284-4999



Faculdade Hoyler de Pedagogia e Letras de Vargem Grande Paulista

FAHL | Vargem Grande Paulista-SP

www.hoyler.edu.br | hoyler@hoyler.edu.br | (11)4158-3199



Faculdade Iguapense Santo Augusto Ltda

FISA | Iguape-SP

www.fisa.edu.br | scelisul@scelisul.com.br | (13)3841-4966



Faculdade INED (PITAGORAS)

INED | Jundiaí-SP

www.faculdadeined.com.br | fundacao@pitagoras.com.br | (11)2152-8000



Faculdade INESP - Instituto Nacional de Ensino e Pesquisa

INESP | Jacareí-SP

www.inesp.edu.br | inesp@inesp.edu.br | (12)3962-2800



Faculdade Interativa de Sumaré (Unianhanguera)

FIA | Sumaré-SP

www.unianhanguera.edu.br | ricardo.pereira@unianhanguera.edu.br | (19)3873-5871



Faculdade Interlagos de Educação e Cultura

FINTEC | São Paulo-SP

www.fintec.edu.br | rodrigo@fintec.edu.br | (11)5666-6747



Faculdade João Paulo II

FAJOPA | Marília-SP

www.fajopa.edu.br | coord.filosofia@fajopa.edu.br | (14)3414-1965



Faculdade Magister

MAGISTER | São Paulo-SP

www.magister.edu.br | magister@magister.com.br | (11)5633-4000



Faculdade Maria Augusta Ribeiro Daher

FMA | Jacareí-SP

www.fma.br | ajec@fma.br | (12)3956-2777



Faculdade Mario Schenberg

FMS | Cotia-SP

www.fms.edu.br | informacoes@fms.edu.br | (11)4613-6200



Faculdade Max Planck

MAX | Indaiatuba-SP

www.facmaxplanck.edu.br | diretor@facmaxplanck.edu.br | (19)3801-8940



Faculdade Metodista de Ciências Humanas e Exatas

METODISTA | Birigui-SP

www.faculdademethodista.edu.br | faculdademethodista@faculdademethodista.edu.br | (18)3642-3481



Faculdade Método de São Paulo

FAMESP | São Paulo-SP

www.famesp.com.br | ligia@famesp.com.br | (11)5074-1010



Faculdade Módulo Paulista

FMP | São Paulo-SP

www.faculdademodulo.com.br | wagner@faculdademodulo.com.br | (11)3670-7070



Faculdade Montessori de Ibiúna

FMI | Ibiúna-SP

www.fmi.edu.br | faculdadedeibiuna@yahoo.com.br | (15)3248-1850



Faculdade Morumbi Sul

FMS | São Paulo-SP

www.morumbisul.com.br | faleconosco@morumbisul.com.br | (11)3594-0600



Faculdade Mundial

FM | São Paulo-SP

www.faculdademundial.com.br | secretaria@faculdademundial.com.br | (11)3266-5944



Faculdade Municipal de Dois Córregos

Dois Córregos-SP

(14)3652-5855



Faculdade Network

NETWORK | Nova Odessa-SP

www.network.edu.br | diretoriageral@nwk.edu.br | (19)3466-2527



Faculdade Paulista de Administração e Ciências Contábeis de Hortolândia

FAPACCH | Hortolândia-SP

www.hoyler.edu.br | vizotto@hoyler.edu.br / avaliasp@uol.com.br | (19)3897-6099



Faculdade Paulista de Artes

FPA | São Paulo-SP

www.fpa.art.br | diretoria.academica@fpa.art.br | (11)3287-4455



Faculdade Peruipe

FPBE | Peruíbe-SP

www.faculdadepemuipe.com.br | scelisul@scelisul.com.br | (13)3456-3055



Faculdade Politécnica de Campinas

POLICAMP | Campinas-SP

www.policamp.edu.br | imprensa@faj.br | (19)3756-2300



Faculdade Politécnica de Matão

FPM | Matão-SP

www.unianhanguera.edu.br | adriana.camargo@unianhanguera.edu.br | (16)3394-1420



Faculdade Ranchariense

FRAN | Rancharia-SP

www.fran.edu.br | fran@fran.edu.br | (18)3265-5100



Faculdade Santa Marcelina

FASM | São Paulo-SP

www.fasm.edu.br | fasm@fasm.edu.br | (11)3824-5800

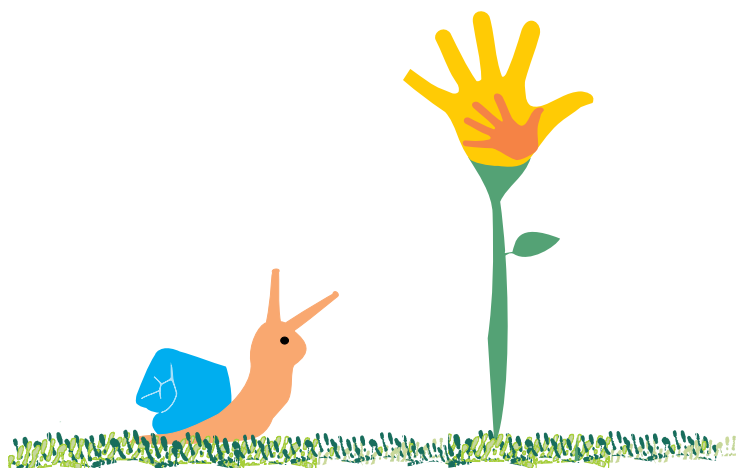



Faculdade São Sebastião

FASS | São Sebastião-SP

www.fass.edu.br | patriciaguilherme@iess.edu.br | (12)3893-3100



Faculdade Senai

SENAI | São Bernardo do Campo-SP

www.sp.senai.br/meioambiente | senaimarioamato@sp.senai.br | (11)4109-9499



Faculdade Senai de São Paulo

SENAI | São Paulo-SP

www.sp.senai.br | marcelo.costa@sp.senai.br | (11)3361-3787



Faculdade Senai de Tecnologia Gráfica

SENAI SP | São Paulo-SP

www.sp.senai.br | secretario114@sp.senai.br | (11)6097-6333



Faculdade Stefanini

FGB | São Paulo-SP

| apoles@nolano.net | (11)5054-0235



Faculdade Sudoeste Paulista

FSP | Avaré-SP

www.fspnet.com.br | fsp@fspnet.com.br | (14)3732-5020



Faculdade Sudoeste Paulistano

FASUP | São Paulo-SP

www.fasup.edu.br | bastos@fasup.edu.br | (11)3721-5243



Faculdade Sumaré

SUMARÉ | São Paulo-SP

www.facsumare.com.br | facsumare@ises.com.br | (11)3067-7999



Faculdade Tijucussu

TIJUCUSSU | São Caetano do Sul-SP

www.factijucussu.edu.br | secretaria@factijucussu.edu.br | (11)4224-9490



Faculdade Unida de Suzano

UNISUZ | Suzano-SP

www.unisuz.com.br | nazih@uol.com.br | (11)4746-7300



Faculdades Associadas de Cotia

FAAC | Cotia-SP

www.estaciouniradial.edu.br | arodrigues@radial.br | (11)4616-0770



Faculdades da Fundação de Ensino de Mococa

FAFEM | Mococa-SP

www.fafem.com.br | comunica@fafem.com.br | (19)3656-5516



Faculdades de Dracena

UNIFADRA | Dracena-SP

www.fundec.edu.br | secretaria@fundec.edu.br | (18)3821-9000



Faculdades de Valinhos

FAV | Valinhos-SP

www.anhanguera.com | ricardo.veronesi@aesapar.com | (19)9386-9583



Faculdades Integradas Antônio Eufrásio de Toledo

TOLEDO | Presidente Prudente-SP

www.unitoledo.br | toledo@unitoledo.br | (18)3901-4000



Faculdades Integradas Coração de Jesus

FAINC | Santo André-SP

www.fainc.com.br | ivone@fainc.com.br | (11)4433-7477



Faculdades Integradas de Ciências Humanas, Saúde e Educação de Guarulhos

FG | Guarulhos-SP

www.faculdadesdeguarulhos.edu.br | documenta@fg.edu.br | (11)6409-3533



Faculdades Integradas de Cruzeiro

FIC | Cruzeiro-SP

www.ficsp.edu.br | secretaria@ficsp.edu.br | (12)3141 1600



Faculdades Integradas de Itapetininga

FII-FKB | Itapetininga-SP

www.fkb.br | fii@fkb.br | (15)3376-9300



Faculdades Integradas de Jaú

FJAÚ | Jaú-SP

www.fundacaojau.edu.br | secretariaintegradas@fjaunet.com.br | (14)2104-3366



Faculdades Integradas de Ourinhos

FIO | Ourinhos-SP

www.fio.edu.br | diretoria@fio.edu.br | (14)3322 2033



Faculdades Integradas de Santa Fé do Sul

FUNEC | Santa Fé do Sul-SP

www.funecsantafe.edu.br | fisadir@funecsantafe.edu.br | (17)3641-9002



Faculdades Integradas de Santo André

FEFISA | Santo André-SP

www.fefisa.com.br | info@fefisa.com.br | (11)4972-7377



Faculdades Integradas do Vale do Ribeira

SCELISUL | Registro-SP

www.scelisul.com.br | scelisul@scelisul.com.br | (13)3828-2840



Faculdades Integradas Interamericanas

FAITER | São Paulo-SP

www.oswaldocruz.br | nelson.bonetto@oswaldocruz.br | (11)3825-4611



Faculdades Integradas Ipep

FIPEP | São Paulo-SP

www.ipep.edu.br | direcao.fipep@ipep.edu.br | (11)3293-3559



Faculdades Integradas Maria Imaculada

FIMI | Piracicaba-SP

www.mariaimaculada.br | romildo@mariaimaculada.br | (19)3861-4066



Faculdades Integradas Metropolitanas de Campinas

METROCAMP | Campinas-SP

www.metrocamp.edu.br | metrocamp@metrocamp.com.br | (19)2102-6732



Faculdades Integradas Padre Albino

FIPA | Catanduva-SP

www.fundacaopadrealbino.org.br | atendimento@fipa.com.br | (17)3311-3328



Faculdades Integradas Rio Branco

RIO BRANCO | São Paulo-SP

www.riobrancofac.edu.br | diretoriageral@riobrancofac.edu.br | (11)3879-3128



Faculdades Integradas Rui Barbosa

FIRB | Andradina-SP

www.firb.br | assped@firb.br | (18)3702-9888



Faculdades Integradas Teresa D'Ávila

FATEA | Lorena-SP

www.fatea.br | secretaria-fatea@fatea.br | (12)3153-2888



Faculdades Integradas Teresa Martin

FATEMA | São Paulo-SP

www.uniesp.edu.br/freguesia | mantenedora@uniesp.edu.br | (11)3638-4801



Faculdades Integradas Torricelli

FIT | Guarulhos-SP

www.torricelli.edu.br | diretoria_faculdade@torricelli.edu.br | (11)2107-4318



Faculdades Oswaldo Cruz

OSWALDO CRUZ | São Paulo-SP

www.oswaldocruz.br | nelson.bonetto@oswaldocruz.br | (11)3824-3660



Faculdades Unificadas da Fundação Educacional de Barretos

UNIFICADAS FEB | Barretos-SP

www.feb.br | dirgeral@feb.br | (17)3321-6414



Fundação Armando Alvares Penteado

FAAP | São Paulo-SP

www.faap.br | faapsocial2@faap.br | (11)3662-7000



Fundação Cásper Líbero

FCL | São Paulo-SP

www.fcl.com.br | presidencia@fcl.com.br | (11)3170-5678



Fundação Educacional de Ituverava

FEI | Ituverava-SP

www.feituverava.com.br | secadm@feituverava.com.br | (16)3729-3199



Fundação Instituto de Ensino para Osasco

FIEO | Osasco-SP

www.unifio.br | secretarians@unifio.br | (11)3681-6000



Fundação Karnig Bazarian

FII-FKB | Itapetininga-SP

www.fkb.br | fkf@fkb.br | (15)3376-9300





Instituto de Ensino Superior de Bauru

IESB | Bauru-SP

www.iesbpreve.com.br | atendimento@iesbpreve.com.br | (14)4009-8800



Instituto Educacional do Estado de São Paulo

UNIESP GUARUJÁ | Guarujá-SP

www.uniesp.edu.br/guaruja | roselaine.teodoro@uniesp.edu.br | (13)3355-4855



Inea Faculdades - Escola Superior de Administração de Empresas

INEA FACULDADES | São José dos Campos-SP

www.inea.edu.br | francis@inea.edu.br | (12) 21349191



Instituição de Ensino São Francisco

IESF | Mogi-Guaçu-SP

www.sfrancisco.com.br | iesf@sfrancisco.com.br | (19)3841-6405



Instituição Toledo de Ensino

ITE | Bauru-SP

www.ite.edu.br | ite@ite.edu.br | (14)2107-5000



Instituto Adventista de Ensino

UNASP | Engenheiro Coelho-SP

www.unasp.edu.br | ester.azevedo@unasp.edu.br | (19)3858-5300



Instituto de Educação Superior de Boituva

FIB | Boituva-SP

www.boituva.br | fib@boituva.br | (15)3363-8020



Instituto de Ensino Campo Limpo Paulista S/C Ltda.

FACCAMP | Campo Limpo Paulista-SP

www.faccamp.br | secretaria@faccamp.br | (11)4812-9400



Instituto de Ensino Superior 'Santo André'

IESA | Santo André-SP

www.iesa.edu.br | faculdade@iesa.edu.br | (11)3577-5222



Instituto de Ensino Superior COC

COC | Ribeirão Preto-SP

www.faculadescoc.edu.br | lilianpadua@coc.com.br | (16)3603-9982



Instituto de Ensino Superior de Bauru

IESB | Bauru-SP

www.iesbpreve.com.br | pedagogia@iesbpreve.com.br | (14)4009-8800



Instituto de Ensino Superior de Itapira

IESI | Itapira-SP

www.iesi.edu.br | iesi@unip.br | (19)3863-5510



Instituto Educacional do Estado de São Paulo

IESP | Diadema-SP

www.uniesp.edu.br/diadema | webinfo@iesp.edu.br | (11)4055-5224



Instituto Itapetiningano de Ensino Superior

IIES | Itapetininga-SP

www.iies.edu.br | faculdadeiies@gmail.com | (15)3275-8700



Instituto Municipal de Ensino Superior de Bebedouro Victório Cardassi

IMESB | Bebedouro-SP

www.imesb.br | secretaria.imesb@gmail.com | (17)3345-9366



Instituto Paulista de Ciências da Administração

IPCA | São Paulo-SP

www.fce.edu.br | denise@fce.edu.br | (11)3661-5400



Instituto Superior de Ciências Aplicadas de Limeira

ALIE | Limeira-SP

www.alie.br | dir@alie.br | (19)3404-4700



Instituto Superior de Educação Alvorada Plus

ISEAP | São Paulo-SP

www.alvoradaplus.com.br | projetosiseap@alvoradaplus.com.br | (11)5841-6664



Instituto Superior de Educação de São Paulo

SINGULARIDADES/ISESP | São Paulo-SP

www.singularidades.com.br | singularidades@singularidades.com.br | (11)3034-5445



Instituto Superior de Educação Orígenes Lessa

ISEOL | Lencois Paulista-SP

www.facol.br | secretaria@facol.br | (14)3269-3939



Instituto Superior de Educação Santa Marina

ISESM | São Paulo-SP

www.santamarina.edu.br | santamarina@santamarina.edu.br | (11)2296-2400



Instituto Superior de Educação Uirapuru

ISEU | Sorocaba-SP

www.uirapuru.edu.br | uirapuru@uirapuru.edu.br | (15)2102-6600



Instituto Superior de Educação Vera Cruz

ISE VERA CRUZ | São Paulo-SP

www.veracruz.edu.br | secretaria.ise@veracruz.edu.br | (11)3838-5999



Instituto Superior de Ensino e Pesquisa de Cambuí

ISEPEC | São Paulo-SP

www.insper.edu.br | contato@insper.edu.br | (35)3431-3339



Instituto Taquaritinguense de Ensino Superior 'Dr. Aristides de Carvalho Schlobach'

ITES | Taquaritinga-SP

www.ites.com.br | ites_diretoria@yahoo.com.br | (16)3253-8200



Istituto Europeo Di Design

IED | São Paulo-SP

www.ied.edu.br | m.holland@ied.edu.br | (11)3660-8000



LFG Campinas

LFG | Campinas-SP

www.lfg.com.br | sp.campinas@lfg.com.br | (19)3722-1060



Mantenedora da Faculdade de Tecnologia Ciências e Educação

FATECE | Pirassununga-SP

www.fatece.edu.br | didaciebe@didaciebe.com.br | (19)3561-1543



Sociedade Educacional São Paulo

SESP | São Paulo-SP

www.fesp.br | fesp@sesp.edu.br | (11)3061-5022



Sociedade Riopretense de Ensino e Educação Ltda

UNIRP | São José do Rio Preto-SP

www.unirpnet.com.br | reitoria@unirpnet.com.br | (17)3211-3000



Trevisan Escola de Negócios

TREVISAN | São Paulo-SP

www.trevisan.edu.br | atendimento@trevisan.edu.br | (11)3138-5218



União Brasileira Educacional

UNIBR | São Vicente-SP

www.unibr.com.br | marcio.grima@unibr.edu.br | (13)3569-8200



União das Faculdades dos Grandes Lagos

UNILAGO | São José do Rio Preto-SP

www.unilago.com.br | unilago@unilago.com.br | (17)3354-6000



Uniao Educacional e Tecnologia Impacta-Uni.Impacta Ltda.

IMPACTA | São Paulo-SP

www.impacta.edu.br | m.pascios@itimpacta.org.br | (11)3251-1399



Uniesp - Faculdade de Presidente Prudente

UNIESP FAPEPE | Presidente Prudente-SP

www.uniesp.edu.br/prudente/ | flavia.arenales@uniesp.edu.br | (18)3918-4700



Universidade Anhanguera-Uniderp - Polo Pindamonhangaba

ANHANGUERA UNIDERP | Pindamonhangaba-SP

www.unianhanguera.edu.br | secretariadiretoria@unianhanguera.edu.br | (12)3648-2661



Universidade Anhembi Morumbi

ANHEMBI MORUMBI | São Paulo-SP

www.anhembi.br | reitor@anhembi.br | (11)3847-3100



Universidade Braz Cubas

UBC | Mogi das Cruzes-SP

www.brazcubas.br | gabinete@brazcubas.br | 0800-196144



Universidade Camilo Castelo Branco

UNICASTELO | São Paulo-SP

www.unicastelo.br | mararegina@unicastelo.br | (11)2070-0213



Universidade Cidade de São Paulo

UNICID | São Paulo-SP

www.unicid.br | estagio@unicid.br | (11)2178-1390



Universidade Cruzeiro do Sul

CRUZEIRO DO SUL | São Paulo-SP

www.cruzeirodosul.edu.br | aila.figueiredo@cruzeirodosul.edu.br | (11)2037-5758



Universidade Cruzeiro do Sul - Campus Tatuapé

UNICSUL | São Paulo-SP

www.unicsul.br | unicsul@unicsul.br | (11)6672-6200



Universidade de Franca

UNIFRAN | Franca-SP

www.unifran.br | reitoria@unifran.br | (16)3711-8888



Universidade de Marília

UNIMAR | Marília-SP

www.unimar.br | fernanda@unimar.br | (14)2105-4111



Universidade de Mogi das Cruzes

UMC | Mogi das cruces-SP
www.umc.br | reitoria@umc.br | (11)4798-7072



Universidade de Ribeirão Preto

UNAERP | Ribeirão preto-SP
www.unaerp.br | vbonini@unaerp.br | (16)3603-7000



Universidade de Ribeirão Preto - Campus Guarujá

UNAERP | Guarujá-SP
www.unaerp.br | aoliveira@unaerp.br | (13)3398-1000



Universidade de Santo Amaro

UNISA | São Paulo-SP
www.unisa.br | marketing@unisa.br | (11)2141-8550



Universidade de Sorocaba

UNISO | Sorocaba-SP
www.uniso.br | uniso@uniso.br | (15)2101-7000



Universidade do Grande ABC

UNIABC | Santo André-SP
www.uniabc.br | reitoria@uniabc.br | (11)4991-9800



Universidade do Oeste Paulista

UNOESTE | Presidente Prudente-SP
www.unoeste.br | proext@unoeste.br | (18)3229-1000



Universidade do Vale do Paraíba

UNIVAP | São José dos Campos-SP
www.univap.br | fve@univap.br | (12)3947-1090



Universidade Guarulhos

UNG | Guarulhos-SP
www.ung.br | extensao@ung.br | (11)2409-9222



Universidade Ibirapuera

UNIB | São Paulo-SP
www.ibirapuera.edu.br | nucai@ibirapuera.edu.br | (11)5694-7940



Universidade Metodista de São Paulo

UMESP | São Bernardo do Campo-SP
www.metodista.br | sgeral@metodista.br | (11)4366 5538



Universidade Metropolitana de Santos

UNIMES | Santos-SP

www.unimes.br | reitoria@unimes.br | (13)3226-3400



Universidade Nove de Julho

UNINOVE | São Paulo-SP

www.uninove.br | uninove@uninove.br | (11)3385-9000



Universidade Presbiteriana Mackenzie

MACKENZIE | São Paulo-SP

www.mackenzie.br | secgeral.upm@mackenzie.com.br | (11)3236-8391



Universidade Sagrado Coração

USC | Bauru-SP

www.usc.br | marcello.zanluchi@usc.br | (14)2107-7000



Universidade Santa Cecília

UNISANTA | Santos-SP

www.unisanta.br | elizabeth@unisanta.br | (13)3202-7100



Universidade São Marcos

USM | São Paulo-SP

www.smarcos.br | ssrosa@smarcos.br | (11)34715700



Veris Faculdades

VEFA | Sorocaba-SP

www.veris.com.br | adilson.rocha@veris.edu.br | (15)3412-4300

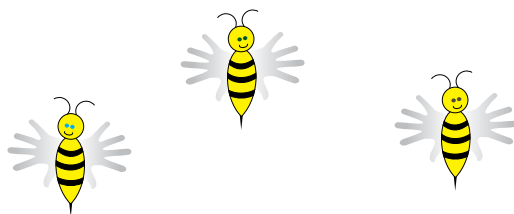

Região Sul

Participou do dia



1 vez

2 vezes

3 vezes

4 vezes

5 vezes

6 vezes

7 vezes

8 vezes

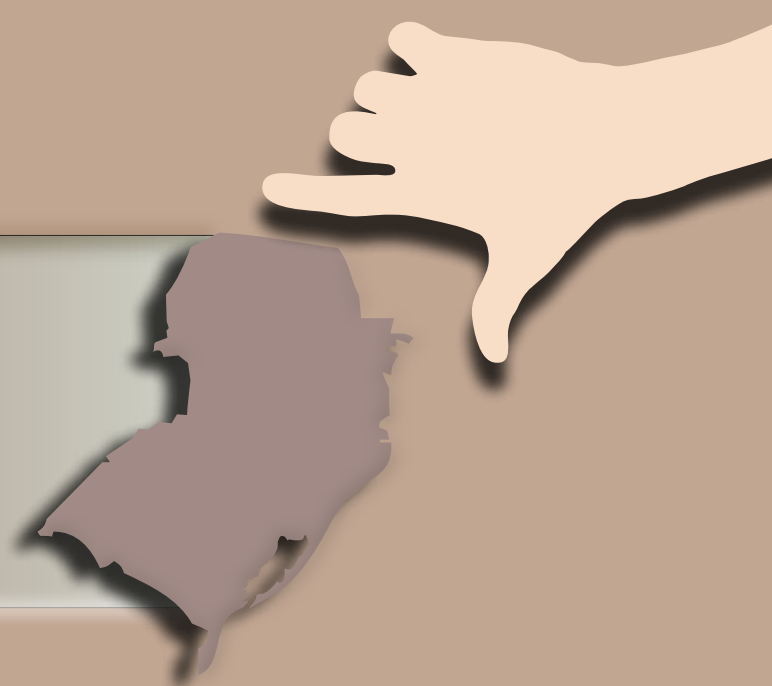



Associação Educacional Iguaçu - Centro de Ensino Superior de Foz do Iguaçu

CESUFOZ | Foz do Iguaçu-PR
www.cesufoz.edu.br | direcao@cesufoz.br | (45)3520-1727



Centro de Ensino Superior de Apucarana - Faculdade de Apucarana

FAP | Apucarana-PR
www.fap.com.br | fap@fap.com.br | (43)3033-8900



Centro Universitário Campos de Andrade

UNIANDRADE | Curitiba-PR
www.uniandrade.br | uniandrade@uniandrade.br | (41)3219-4252



Centro Universitário Curitiba

UNICURITIBA | Curitiba-PR
www.unicuritiba.edu.br | reitoria@unicuritiba.edu.br | (41)3213-8700



Centro Universitário de Maringá

CESUMAR | Maringá-PR
www.cesumar.br | wilsonf@cesumar.br | (44)3027-6360



Centro Universitário Diocesano do Sudoeste do Paraná

UNICS | Palmas-PR
www.unics.edu.br | extensao@unics.edu.br | (46)3263-8100



Centro Universitário Filadélfia

UNIFIL | Londrina-PR
www.unifil.br | jteofilo@filadelfia.br | (43)3375-7400



Centro Universitário Franciscano do Paraná

FAE | Curitiba-PR
www.fae.edu | secretaria@fae.edu | (41)2105-4197



Centro Universitário Uninter

UNINTER | Curitiba-PR
www.ceninter.com.br | ceninter@ceninter.com.br | (41)3595-8107



Faculdade Alfa Brasil

UNIALFA | Cascavel-PR
www.faculdadealfabrasil.edu.br | unialfa@terra.com.br | (45)3035-7766



Faculdade Anchieta de Ensino Superior do Paraná

FAESP | Curitiba-PR

www.faesppr.edu.br | faesp@faesppr.edu.br | (41)3346-4548



Faculdade Anglo-Americano

ANGLO FOZ | Foz do Iguaçu-PR

www.angloamericano.com.br | faafi@angloamericano.com | (45)3028-3232



Faculdade Assis Gurgacz

FAG | Cascavel-PR

www.fag.edu.br | fag@fag.edu.br | (45)3321-3900



Faculdade Campo Real

CAMPO REAL | Guarapuava-PR

www.camporeal.edu.br | diretor@camporeal.edu.br | (42)3621-5200



Faculdade CBES - Colégio Brasileiro de Estudos Sistemáticos

CBES | Curitiba-PR

www.cbes.edu.br | tadeu.diretoria@cbes.edu.br | (41)3544-6670



Faculdade Cidade Verde

FCV | Maringá-PR

www.fcv.edu.br | fcv@fcv.edu.br | (44)3028-4416



Faculdade Cristo Rei

FACCREI | Cornélio Procópio-PR

www.faccrei.edu.br | diretoria@faccrei.edu.br | (43)3524-3301



Faculdade da Fronteira

FAF | Barracão-PR

www.faf.edu.br | comunicacao.faf@faf.edu.br | (49)3644-1684



Faculdade de Administração, Ciências, Educação e Letras

FACEL | Curitiba-PR

www.facel.com.br | facel@facel.com.br | (41)3324-1115



Faculdade de Agronegócio de Paraíso do Norte

FAPAN | Paraíso do Norte-PR

www.fapanpr.edu.br | fapan@fapanpr.edu.br | (44)3431-1212



Faculdade de Apucarana

FAP | Apucarana-PR

www.fap.com.br | fap@fap.com.br | (43)3033-8900



Faculdade de Ciências Aplicadas de Cascavel

FACIAP | Cascavel-PR

www.unipan.br | projetos@unipan.br | (45)3219-4411



Faculdade de Ciências Educacionais e Sistemas Integrados

FACESI | Ibitipora-PR

www.facesi.edu.br | facesi@facesi.edu.br | (43)3258-7991



Faculdade de Ciências Sociais e Aplicadas do Paraná

FACET | Curitiba-PR

www.facet.br | facet@facet.br | (41)3223-6860



Faculdade de Ensino Superior Dom Bosco

DOM BOSCO | Cornélio Procópio-PR

www.facdombosco.edu.br | faculdadedombosco@bol.com.br | (43)3523-6872



Faculdade de Pato Branco

FADEP | Pato Branco-PR

www.fadep.br | fadep@fadep.br | (46)3220-3000



Faculdade de Pinhais

FAPI | Pinhais-PR

www.fapi-pinhais.edu.br | protocolo@fapi-pinhais.com.br | (41)3667-6000



Faculdade de Tecnologia do Vale do Ivaí

UCP FATEC | Ivaiporã-PR

www.ucpparana.edu.br | financeiroivaipora@ucpparana.edu.br | (43)3472-0201



Faculdade de Tecnologia Herrero

FATEC | Curitiba-PR

www.herrero.com.br | infocurso@herrero.com.br | (41)3026-8411



Faculdade de Tecnologia Inesul do Paraná

FIPAR | Curitiba-PR

www.inesulfipar.edu.br | pedagogia.geral@inesul.edu.br | (41)3521-5375



Faculdade de Telêmaco Borba

FATEB | Telêmaco Borba-PR

www.fatebtb.edu.br | coordenacaopedagogica@fatebtb.edu.br | (42)3271-8000



Faculdade Dinâmica das Cataratas

UDC | Foz do Iguaçu-PR

www.udc.edu.br | udc@udc.edu.br | (45)3523-6900



Faculdade do Norte Novo de Apucarana

FACNOPAR | Apucarana-PR

www.facnopar.com.br | facnopar@facnopar.com.br | (43)3420-1700



Faculdade do Norte Pioneiro

FANORPI | Santo Antônio da Platina-PR

www.fanorpi.com.br | secretariageral@fanorpi.com.br | (43)3534-4177



Faculdade Dom Bosco

FDB | Curitiba-PR

www.dombosco.com.br | acad-faculdade@dombosco.com.br | (41)3213-5200



Faculdade Doutor Leocádio José Correia

FALEC | Curitiba-PR

www.falec.br | falec@falec.br | (41)3256-5717 / 3357-6852



Faculdade Educacional de Araucária

FACEAR | Araucária-PR

www.facear.edu.br | murilo@facear.edu.br | (41)3643-1551



Faculdade Educacional de Colombo

FAEC | Colombo-PR

www.faecpr.edu.br | direcao@faecpr.edu.br | (41)3621-0505



Faculdade Educacional de Cornélio Procópio

FACED | Cornélio Procópio-PR

www.faccrei.edu.br | diretoria@faccrei.edu.br | (43)3524-3301



Faculdade Educacional de Dois Vizinhos

FAED | Dois Vizinhos-PR

www.unisep.edu.br | unisep@unisep.edu.br | (46)3536-1005



Faculdade Educacional de Medianeira

UDC MEDIANEIRA | Medianeira-PR

www.udc.edu.br/udcmedianeira | udcmedianeira@udc.edu.br | (45)3264-3050



Faculdade Educacional de Ponta Grossa

UNIÃO | Ponta Grossa-PR

www.uniao.edu.br | uniao@uniao.edu.br | (42)3222-9009



Faculdade Evangélica do Paraná

FEPAR | Curitiba-PR

www.fepar.edu.br | fepar@fepar.edu.br | (41)3240-5500

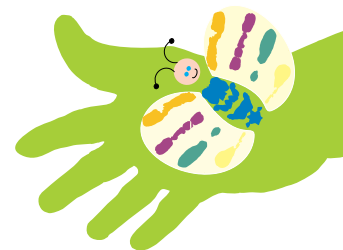



Faculdade Expoente

EXPOENTE | Curitiba-PR

www.faculdadeexpoente.edu.br | mkalinke@expoente.com.br | (41)3312-4100



Faculdade Guairacá

GUAIRACÁ | Guarapuava-PR

www.faculdadeguairaca.edu.br | guairaca@faculdadeguairaca.com.br | (42)3622-2000



Faculdade Guarapuava

FG | Guarapuava-PR

www.faculdadesguarapuava.br | diretoriageral@unigua.edu.br | (42)3621-7000



Faculdade Herrero

FATEC | Curitiba-PR

www.herrero.com.br | infocursos@herrero.com.br | (41)3016-1930



Faculdade Ingá

UNINGÁ | Maringá-PR

www.uninga.br | uninga@uninga.br | (44)3031-5009



Faculdade Integrada das Cataratas - Campus I

FIC | Foz do Iguaçu-PR

www.udc.edu.br | udc@udc.edu.br | (45)3572-6900



Faculdade Integradas do Vale do Iguaçu

UNIGUAÇU | União da Vitória-PR

www.uniguacu.edu.br | jrd_assessoria@uniguacu.edu.br | (42)3522-6192



Faculdade Integrado de Campo Mourão

INTEGRADO | Campo Mourão-PR

www.grupointegrado.br | direcao.academica@grupointegrado.br | (44)3518-2500



Faculdade Intermunicipal do Noroeste do Paraná

FACINOR | Loanda-PR

www.facinor.br | facinor@facinor.br | (44)3425-1037



Faculdade Internacional de Curitiba

FACINTER | Curitiba-PR

www.facinter.br | facinter@facinter.br | 0800 702 0500



Faculdade Luterana Rui Barbosa

FALURB | Marechal Cândido Rondon-PR

www.falurb.edu.br | falurb@falurb.edu.br | (45)3254-2175



Faculdade Maringá

CESPAR | Maringá-PR

www.faculdadesmaringa.br | faculdadesmaringa@faculdadesmaringa.br | (44)3027-1100



Faculdade Mater Dei

FMD | Pato Branco-PR

www.materdei.edu.br | facmater@whiteduck.psi.br | (46)2101-8200



Faculdade Metropolitana de Maringá

FAMMA | Maringá-PR

www.unifamma.edu.br | unifamma@unifamma.edu.br | (44)2101-5550



Faculdade Missioneira do Paraná

FAMIPAR | Cascavel-PR

www.famipar.edu.br | financeiro@famipar.edu.br | (45)3226-1340



Faculdade Modelo

FACIMOD | Curitiba-PR

www.facimod.com.br | paulomedeiros@seed.pr.gov.br | (41)3226-4545



Faculdade Nacional de Educação e Ensino Superior do Paraná

FANEESP | Araucária-PR

www.faneesp.edu.br | apoio.direcao@faneesp.edu.br | (41)3552-1300



Faculdade Norte Paranaense

UNINORTE | Londrina-PR

www.uninorte.edu.br | uninorte@uninorte.edu.br | (43)4009-4009



Faculdade Opet

FAO | Curitiba-PR

www.opet.com.br | opetonline@opet.com.br | (41)3028-2800



Faculdade Padre João Bagozzi

BAGOZZI | Curitiba-PR

www.faculadepadrebagozzi.edu.br | faculdade@bagozzi.com.br | (41)3521-2727



Faculdade Pilares

FAPI | São José dos Pinhais-PR

www.pilares.edu.br | ernesto@pilares.edu.br | (41)2117-9800



Faculdade Sul Brasil

FASUL | Toledo-PR

www.fasul.edu.br | coopex@fasul.edu.br | (45)3277-4000



Faculdade Tecnológica Inesul do Paraná

FIPAR | Curitiba-PR

www.inesulfipar.edu.br | tec.marketing@inesulfipar.edu.br | (41)3322-5375



Faculdade Teológica Batista do Paraná

FTBP | Curitiba-PR

www.ftbp.com.br | ftbp@terra.com.br | (41)3024-8142



Faculdade União das Américas

UNIAMÉRICA | Foz do Iguaçu-PR

www.uniamerica.br | direcao@uniamerica.br | (45)2105-9006



Faculdade Vizinhaça Vale do Iguaçu

VIZIVALI | Dois Vizinhos-PR

www.cpea.br/vizivali | rosemeriback@bol.com.br | (46)3536-4438



Faculdades do Centro do Paraná

UCP | Pitanga-PR

www.ucppitanga.edu.br | direcao@ucppitanga.edu.br | (42)3646-5555



Faculdades Integradas do Brasil

UNIBRASIL | Curitiba-PR

www.unibrasil.com.br | pesquisaextensao@unibrasil.com.br | (41)3361-4296



Faculdades Integradas do Vale do Ivaí

UNIVALE | Ivaiporã-PR

www.univale.com.br | diretoria@univale.com.br | (43)3472-1414



Faculdades Integradas dos Campos Gerais

CESCAGE | Ponta Grossa-PR

www.cescage.com.br | extensao@cescage.com.br | (42)3219-8000



Faculdades Integradas Espírita

FIES | Curitiba-PR

www.faculdadeespirita.com.br | diracademica@faculdadeespirita.com.br | (41)3111-1711



Faculdades Integradas Santa Cruz de Curitiba

FARESC | Curitiba-PR

www.santacruz.br | santacruz@santacruz.br | (41)3248-0311



Faculdades Opet

OPET | Curitiba-PR

www.opet.com.br | opet@opet.com.br | (41)3028-2002



Faculdades Pequeno Príncipe

FPP | Curitiba-PR

www.faculdadespequenoprincipe.edu.br | adrienne@fpp.edu.br | (41)3310-1500



Faculdades Spei

FACSPEI | Curitiba-PR

www.spei.br | ailton@spei.br | (41)3321-3111



Faculdade de Tecnologia Integral

FTI | Curitiba-PR

www.integralsien.com.br | webmaster@integralsien.com.br | (41)3027-7554



Instituição Cultural Educacional de Sarandi

UNISSA | Sarandi-PR

www.unissa.edu.br | unissa@unissa.edu.br | (44)3035-0001



Instituto Adventista Paranaense

IAP | Ivatuba-PR

www.iap.org.br | secretariafap@iap.org.br | (44)3236-8000



Instituto Catuaí de Ensino Superior

CATUAÍ | Cambe-PR

www.ices.edu.br | secretaria@ices.edu.br | (43)3253-5454



Instituto de Ensino Superior de Londrina

INESUL | Londrina-PR

www.inesul.edu.br | direcao geral@inesul.edu.br | (43)3379-2000



Instituto Educacional de Castro

INEC | Castro-PR

www.facastro.edu.br | facastro@facastro.edu.br | (42)3232-0743



Instituto Superior de Educação de Guaratuba/ Faculdade do Litoral Paranaense

ISEPE | Guaratuba-PR

www.isepe.com.br | isepeguaratuba@isepeguaratuba.com.br | (41)3442-8500

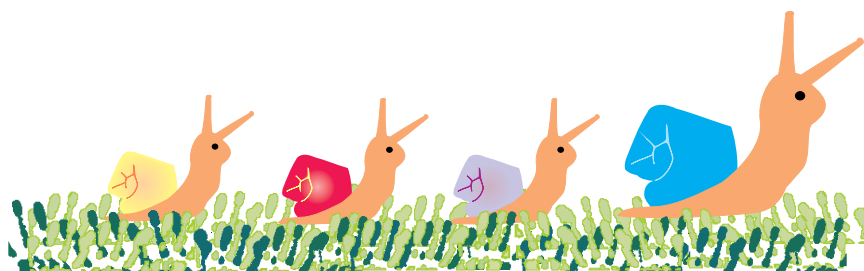



Pontifícia Universidade Católica do Paraná

PUCPR | Curitiba-PR

www.pucpr.br | webmaster@pucpr.br | (41)3271-1636



União de Ensino Superior do Iguazu Ltda.

UNIGUAÇU | São Miguel do Iguacu-PR

www.faes.com.br | andrea@faesi.com.br | (45)3565-3181



União Dinâmica de Faculdades Cataratas

UDC FAA | Foz do Iguazu-PR

www.udc.edu.br/anglo | alessandra@anglofoz.com.br | (45)3038-3232



União Educacional de Cascavel

UNIVEL | Cascavel-PR

www.univel.br | renato@univel.br | (45)3036-3636



União Norte Paranaense de Ensino

UNINORTE | Londrina-PR

www.uninorte.edu.br | extensao@uninorte.edu.br | (43)4009-4009



Unimares - União Maringense de Ensino Ltda

UNIMARES | Maringá-PR

www.fcv.edu.br | unimares@mpebrasil.com.br | (44)32206868



Universidade Norte do Paraná

UNOPAR | Londrina-PR

www.unopar.br | extensao@unopar.br | (43)3371-7757



Universidade Paranaense

UNIPAR | Umuarama-PR

www.unipar.br | degeu@unipar.br | (44)3621-2821



Universidade Tuiuti do Paraná

UTP | Curitiba-PR

www.utp.br | reitor@utp.br | (41)3331-7700

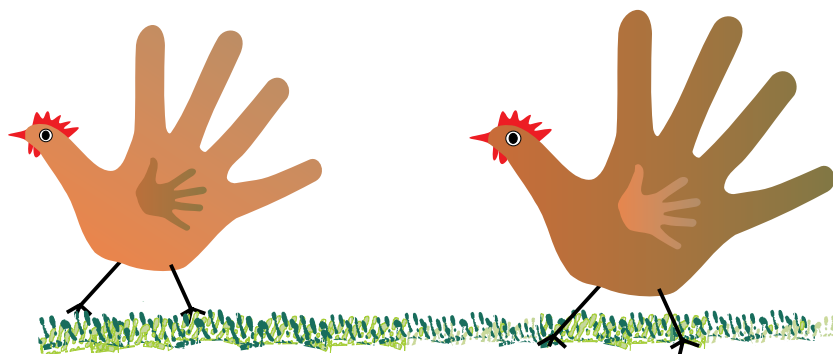



Castelli Escola Superior de Hotelaria

CASTELLI | Canela-RS
www.castelli.edu.br | castelli@castelli.edu.br | (54)3282-1460



Centro Educacional São Camilo

SÃO CAMILO | Porto Alegre-RS
www.saocamilo.br | ana@saocamilo.br | (11)3868-5192



Centro Universitário La Salle

UNILASALLE | Canoas-RS
www.unilasalle.edu.br | projetossociais@unilasalle.edu.br | (51)3746-8500



Centro Universitário Metodista Ipa

IPA | Porto Alegre-RS
www.metodistadosul.edu.br | direcao.geral@metodistadosul.edu.br | (51)3316-1200



Centro Universitário Ritter dos Reis

UNIRITTER | Porto Alegre-RS
www.uniritter.edu.br | propex@uniritter.edu.br | (51)3230-3323



Centro Universitário Univates

UNIVATES | Lajeado-RS
www.univates.br | campus@univates.br | (51)3714-7000



Escola Superior de Propaganda e Marketing - Porto Alegre

ESPM - POA | Porto Alegre-RS
www.espm.br | graduacao-rs@espm.br | (51)3218-1300



Escolas e Faculdades Qi

FACULDADE QI | Gravataí-RS
www.qi.com.br | nielsen.specht@qi.edu.br | (51)3042-0000



Faculdade Anhanguera de Caxias do Sul

FKA | Caxias do Sul-RS
www.unianhanguera.edu.br | claudia.souza@unianhanguera.edu.br | (54)3223-3910



Faculdade Anhanguera de Passo Fundo

FPL | Passo Fundo-RS
www.anhanguera.com | robson.formigheri@aesapar.com | (54)3045-9300



Faculdade Anhanguera do Rio Grande

ANHANGUERA | Rio Grande-RS

www.unianhanguera.edu.br | adriana.camargo@aesapar.com | (53)3231-9680



Faculdade Antonio Meneghetti

AMF | São João do Polêsine-RS

www.faculdadeam.edu.br | amf@faculdadeam.edu.br | (55)3289-1141



Faculdade Atlântico Sul de Pelotas

ATLÂNTICO SUL | Pelotas-RS

www.unianhanguera.edu.br | adriana.camargo@unianhanguera.edu.br | (11)4223-7821



Faculdade Cenecista Nossa Senhora dos Anjos

FACENSA | Gravataí-RS

www.facensa.com.br | facensa@facensa.com.br | (51)3488-1991



Faculdade da Serra Gaúcha

FSG | Caxias do Sul-RS

www.fsg.br | fsg@fsg.br | (54)2101-6000



Faculdade de Administração da Associação Brasileira de Educação

FABE | Marau-RS

www.fabemarau.edu.br | elise.setti@fabemarau.edu.br | (54)3342-8301



Faculdade de Desenvolvimento do Rio Grande do Sul

FADERGS | Porto Alegre-RS

www.fadergs.edu.br | fadergs@fadergs.edu.br | (51)3254-1111



Faculdade de Direito de Santa Maria

FADISMA | Santa Maria-RS

www.fadisma.com.br | gerenciadeprojetos@fadisma.com.br | (55)3220-2500



Faculdade de Educação e Tecnologia da Região Missioneira

FETREMIS | São Paulo das Missões-RS

www.fetremis.edu.br | rosiclerh@hotmail.com | (55)3563-1433



Faculdade de Educação, Ciências e Letras São Judas Tadeu

FECLSJT | Porto Alegre-RS

www.saojudastadeu.com.br | secrfac@saojudastadeu.com.br | (51)3340-7888



Faculdade de Getúlio Vargas

FACULDADE IDEAU | Getúlio Vargas-RS

www.ideau.com.br | ideau@ideau.com.br | (54)3341-6600



Faculdade de Integração do Ensino Superior do Cone Sul

FISUL | Garibaldi-RS

www.fisul.edu.br | simonela@fisul.edu.br | (54)3462 8300



Faculdade de Tecnologia de Porto Alegre

FTEC POA | Porto Alegre-RS

www.ftec.com.br | tatianemoraes@ftec.com.br | (51)3225-6297



Faculdade de Tecnologia La Salle

LA SALLE | Estrela-RS

www.unilasalle.edu.br/estrela | naa.estrela@lasalle.edu.br | (51)3712-3604



Faculdade de Tecnologia Saint Pastous

FSP | Porto Alegre-RS

www.saintpastous.org.br | veralduarte@terra.com.br | (51)3219-3699



Faculdade de Tecnologia Senac Passo Fundo

SENAC PASSO FUNDO | Passo Fundo-RS

www.senacrs.com.br | senacpfundo@senacrs.com.br | (54)3313-4599



Faculdade de Tecnologia Senac Pelotas

SENAC PELOTAS | Pelotas-RS

www.senacrs.com.br | fatecpelotas@senacrs.com.br | (53)3225-6918



Faculdade de Tecnologia Senai Porto Alegre

FATEC SENAI POA | Porto Alegre-RS

www.senairs.org.br/faculdade | faculdadesenai@senairs.org.br | (51)3347-8400



Faculdade de Tecnologia Tecbrasil

FTEC BRASIL | Caxias do Sul-RS

www.ftecbrasil.com.br | claudiocx@databrasil.com.br | (54)3027-1300



Faculdade de Tecnologia Tecbrasil - Unidade Novo Hamburgo

FTEC | Novo Hamburgo-RS

www.ftec.com.br | rejanasilva@ftec.com.br | (51)3036-1326



Faculdade Dom Alberto

DOM ALBERTO | Santa Cruz do Sul-RS

www.domalberto.edu.br | lucas.direcao@domalberto.edu.br | (51)2106-6369



Faculdade Dom Bosco de Porto Alegre

DOM BOSCO | Porto Alegre-RS

www.faculdade.dombosco.net | sandrini@dombosco.net | (51)3361-6700



Faculdade Fátima

FACULDADE FÁTIMA | Caxias do Sul-RS

www.fatimaeducacao.com.br | marcia.fonseca@fatimaeducacao.com.br | (54)3535-7300



Faculdade Horizontina

FAHOR | Horizontina-RS

www.fahor.com.br | fahor@fahor.com.br | (55)3537-1614



Faculdade IDC

IDC | Porto Alegre-RS

www.idc.edu.br | carla@idc.edu.br | (51)3028-4888



Faculdade INEDI

CESUCA | Cachoeirinha-RS

www.cesuca.edu.br | direcaogeral@cesuca.com.br | (51)3396-1000



Faculdade Meridional

IMED | Passo Fundo-RS

www.imed.edu.br | capellari@imed.edu.br | (54)3045-9080



Faculdade Santa Clara

FASCLA | Santa Maria-RS

www.fascla.com.br | direcao@fascla.com.br | (55)3222-9725



Faculdade São Francisco de Assis

UNIFIN | Porto Alegre-RS

www.unifin.com.br | unifin@unifin.com.br | (51)3014-1800



Faculdade Senac Porto Alegre

SENAC RS | Porto Alegre-RS

www.senacrs.com.br | lweber@senacrs.com.br | (51)3022-1044



Faculdades Monteiro Lobato

FATO | Porto Alegre-RS

www.fato.edu.br | fato@monteirolobato.com.br | (51)3287-8000



Fundação Saint Pastous

FSP | Porto Alegre-RS

www.saintpastous.org.br | fundacao@saintpastous.org.br | (51)3219 3699



Instituição Educacional São Judas Tadeu de Porto Alegre

SJT | Porto Alegre-RS

www.saojudastadeu.com.br | graciela@saojudastadeu.com.br | (51)3340-7888



Instituto Cenecista de Ensino Superior de Santo Ângelo

IESA | Santo Angelo-RS

www.iesanet.com.br | iesa@iesanet.com.br | (55)3313-1922



Instituto Eckart Centro de Educação Tecnológica

INSTITUTO ECKART | Porto Alegre-RS

www.institutoeckart.com.br | atendimento@institutoeckart.com.br | (51)3012-9693



Universidade Católica de Pelotas

UCPEL | Pelotas-RS

www.ucpel.tche.br | ucpel@phoenix.ucpel.tche.br | (53)2128-8220



Universidade da Região da Campanha

URCAMP | Bagé-RS

www.urcamp.tche.br | proppex@urcamp.tche.br | (53)3242-8244



Universidade da Região da Campanha - Campus Alegrete

URCAMP | Alegrete-RS

www.al.urcamp.tche.br | gabinete@al.urcamp.tche.br | (55)3422-3318



Universidade de Caxias do Sul

UCS | Caxias do sul-RS

www.ucs.br | ewilbert@ucs.br | (54) 218 2143



Universidade de Cruz Alta

UNICRUZ | Cruz alta-RS

www.unicruz.edu.br | reitoria@unicruz.edu.br | (55)3321-1646



Universidade de Passo Fundo

UPF | Passo fundo-RS

www.upf.br | divext@upf.br | (54)3316-8113

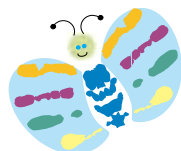
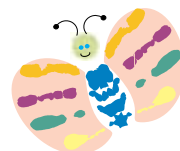



Universidade Feevale

FEEVALE | Novo Hamburgo-RS
www.feevale.br | crisaraiva@feevale.br | (51)3586-8800



Universidade Luterana do Brasil

ULBRA | Canoas-RS
www.ulbra.br/extensao | coord.exten@ulbra.br | (51)3477-9103



Universidade Regional Integrada do Alto Uruguai - Campos Erechin

URI - ERECHIN | Erechim-RS
www.uri.com.br | miriambdr@uri.com.br | (54)3520-9001

SANTA CATARINA



Associação Educacional do Vale do Itajaí Mirim

UNIASSELVI/ASSEVIM | Brusque-SC
www.assevim.edu.br | assevim@assevim.edu.br | (47)3044-9000



Centro de Tecnologia do Vestuário de Blumenau

CTV - SENAI | Blumenau-SC
www.sc.senai.br/blumenau | brunajr@sc.senai.br | (47)3321-9600



Centro Universitário de Brusque

UNIFEBE | Brusque-SC
www.unifebe.edu.br | reitoria@unifebe.edu.br | (47)3211-7000



Centro Universitário Leonardo da Vinci

UNIASSELVI | Indaial-SC
www.grupouniasselvi.com.br | imprensa@asselvi.com.br | (47)3281-9000



Escola Superior de Criciúma Ltda

ESUCRI | Criciúma-SC
www.esucri.com.br | esucri@esucri.com.br | (48)3431-3700



Faculdade Anhanguera de Jaraguá do Sul

FAJS | Jaraguá do Sul-SC
www.unianhanguera.edu.br | karin.ramos@aesapar.com | (47)2107-4700



Faculdade Anhanguera de Joinville

FED E FSC | Joinville-SC
www.anhanguera.com | daiana.porton@aesapar.com | (47)3453-2828



Faculdade Anhanguera de Joinville - Unidade 1

ANHANGUERA | Joinville-SC

www.unianhanguera.edu.br | gladis.ramos@aesapar.com | (47)3453-2828



Faculdade Barddal

BARDDAL | Florianópolis-SC

www.barddal.br | loual@barddal.br | (48)3234-2344



Faculdade Capivari

FUCAP | Capivari de Baixo-SC

www.fucap.edu.br | fucap@fucap.edu.br | (48)3623-6000



Faculdade Cenecista de Joinville

FCJ | Joinville-SC

www.fcj.com.br | secretaria@fcj.com.br | (47)3431-0900



Faculdade de Ciências Sociais de Florianópolis

FCSF | Florianópolis-SC

www.cesusc.edu.br | tina@cesusc.edu.br | (48)3239-2600



Faculdade de Itapiranga

SEI/FAI | Itapiranga-SC

www.seifai.edu.br | seifai@seifai.edu.br | (49)3678-8700



Faculdade de Tecnologia Nova Palhoça

FATENP | Palhoça-SC

www.fatenp.com.br | loucissie@fatenp.com.br | (48)3242-1001



Faculdade de Tecnologia Senac Blumenau

FTS BLUMENAU | Blumenau-SC

www.sc.senac.br | christiane.fabiola@sc.senac.br | (47)3035-9999



Faculdade de Tecnologia Senac- Caçador

SENAC CAÇADOR | Caçador-SC

www.sc.senac.br | cacador@sc.senac.br | (49)3563-0000



Faculdade de Tecnologia Senac Chapecó

SENAC CHAPECÓ | chapecó-SC

www.sc.senac.br | chapeco@sc.senac.br | (49)3361-5001



Faculdade de Tecnologia Senac Criciúma

SENAC | Criciúma-SC

www.sc.senac.br | mariana@sc.senac.br | (48)3437-9801



Faculdade de Tecnologia Senac Florianópolis

SENAC FLORIANÓPOLIS | Florianópolis-SC

www.sc.senac.br | florianopolis@sc.senac.br | (48)3229-3209



Faculdade de Tecnologia Senac São Miguel do Oeste

SENAC | São Miguel do Oeste-SC

www.sc.senac.br | ead@sc.senac.br | (49)3621-0055



Faculdade de Tecnologia Senac Tubarão

CESSET | Tubarão-SC

www.sc.senac.br | tubarao@sc.senac.br | (48)3632-2428



Faculdade de Tecnologia Senai Jaraguá do Sul

FATEC | Jaraguá do Sul-SC

www.sc.senai.br | jaragua@senai-sc.ind.br | (47)3372-9500



Faculdade de Tecnologia Senai Joinville

SENAI JOINVILLE | Joinville-SC

www.sc.senai.br | joinville@joinville.senai.br | (47)3441-7703



Faculdade Educacional do Vale do Itajaí-Mirim

FAVIM | Brusque-SC

www.assevim.com.br | assevim@assevim.com.br | (47)3044-9000



Faculdade Energia de Administração e Negócios

FEAN | Florianópolis-SC

www.faculdaadesenergia.com.br | andre.luiz@energia.com.br | (48)2107-5899



Faculdade Estácio de Sá - Santa Catarina

ESTÁCIO | São José-SC

www.sc.estacio.br | direcao_geral@sc.estacio.br | (48)3381-8000



Faculdade Estácio de Sá de Santa Catarina

FESSC | São José-SC

www.sc.estacio.br | mluz@sc.estacio.br | (48)3381-8000



Faculdade Exponencial

FIE | Chapecó-SC

www.exponencial.br | faculdade@exponencial.br | (49)3322-5882



Faculdade Franciscana

FF | Blumenau-SC

www.faeblumenau.edu.br | evandro.rocha@fae.edu | (47)2102-3570



Faculdade Guilherme Guimbala

FGG | Joinville-SC
www.ace.br | des@aceadm.com.br | (47)3026-4000



Faculdade Jangada

JANGADA | Jaraguá do Sul-SC
www.faculdadejangada.com.br | academica@faculdadejangada.com.br | (47)3371-0202



Faculdade Metropolitana de Guaramirim

FAMEG | Guaramirim-SC
www.fameg.edu.br | gestao.academica@fameg.edu.br | (47)3373-9800



Faculdade Pinhalzinho

HORUS | Pinhalzinho-SC
www.horus.edu.br | sergio@horus.edu.br | (49)3366-1890



Faculdade São Luiz

FSL | Brusque-SC
www.faculdadesaoluiz.edu.br | contato@faculdadesaoluiz.edu.br | (47)3396-7919



Faculdade Satc

SATC | Criciúma-SC
www.satc.edu.br | sonia.trichez@satc.edu.br | (48)3431-7560



Faculdade Sinergia

SINERGIA | Navegantes-SC
www.sinergia.edu.br | sinergia@sinergia.edu.br | (47)3342-9700



Faculdade União Bandeirante de São José

UNIBAN | São José-SC
www.uniban.br | facultadeuniban@facultadeuniban.edu.br | (48)3357-9000



Faculdades Barddal

BARDDAL | Florianópolis-SC
www.barddal.br | miela@barddal.br | (48)3234-2344



Faculdades Bom Jesus Ielusc

BOM JESUS/IELUSC | Joinville-SC
www.ielusc.br | scalco@ielusc.br | (47)3026-8000



Faculdades Integradas Associação de Ensino de Santa Catarina

FASSESC | Florianópolis-SC
www.assesc.edu.br | assesc@assesc.edu.br | (48)3202-6000



Faculdades Senac Santa Catarina

SENAC | Florianópolis-SC

www.sc.senac.br | liana@sc.senac.br | (48)3251-0591



Fundação Universidade Alto Vale do Rio do Peixe

UNIARP | Caçador-SC

www.uniarp.edu.br | asocial@uniarp.edu.br | (49)3561-6200



Fundação Universidade do Contestado - Campus Mafra

UNC | Mafra-SC

www.mfa.unc.br | agenciarp@mfa.unc.br | (47)3641-5500



Grupo Uniasselvi/Fameblu - Faculdade Metropolitana de Blumenau

GRUPO UNIASSELVIFAMEBLU | Blumenau-SC

www.grupouniasselvi.com.br | fameblu@uniasselvi.com.br | (47)3321-9000



Instituto Blumenauense de Ensino Superior

IBES | Blumenau-SC

www.unibes.edu.br | ibes@unibes.edu.br | (47)2111-2916



Instituto de Ensino Superior Santo Antônio

INESA | Joinville-SC

www.inesa.com.br | inesa@inesa.com.br | (47)3145-5000



Instituto Educacional do Alto Vale do Itajaí

FAMESUL | Rio do sul-SC

www.famesul.com.br | biblioteca.famesul@uniasselvi.com.br | (47)3531-7000



Instituto Superior Tupy

IST | Joinville-SC

www.sociesc.org.br/pt/ist/ | juliana.dias@sociesc.org.br | (47)3461-0110



Serviço de Aprendizagem Comercial - Faculdade de Tecnologia Senac de Jaraguá do Sul

SENAC-JARAGUÁ DO SUL | Jaraguá do Sul-SC

www.sc.senac.br | gfleck@sc.senac.br | (47)3275-8400



Serviço Nacional de Aprendizagem Industrial - Senai Luzerna

SENAI | Luzerna-SC

www.sc.senai.br/luzerna | luzerna@sc.senai.br | (49)3551-4800



Serviço Nacional de Aprendizagem Industrial de Santa Catarina - São José

SENAI-SC | São José-SC

www.sc.senai.br | arodrigues@sc.senai.br | (48)3381-9207



Sociedade Civil Avantis de Ensino Ltda.

AVANTIS | Balneário Camboriu-SC

www.avantis.edu.br | avantis@avantis.edu.br | (47)3363-0631



Universidade Comunitária Regional de Chapecó

UNOCHAPECÓ | Chapecó-SC

www.unochapeco.edu.br | reitoria@unochapeco.edu.br | (49)3321-8048



Universidade do Planalto Catarinense

UNIPLAC | Lages-SC

www.uniplac.net | uniplac@uniplac.net; lucilene@uniplac.net | (49)3251-1009



Universidade do Vale do Itajaí

UNIVALI | Itajaí-SC

www.univali.br | reitoria@univali.br | (47)3261-1216

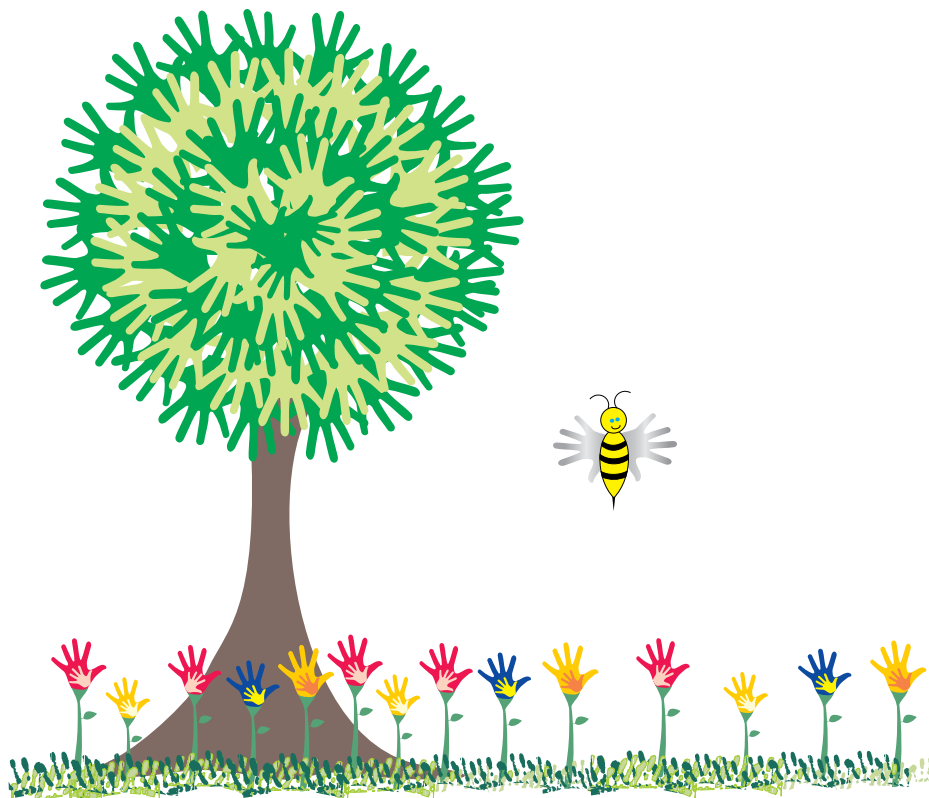

Região Centro-Oeste

Participou do dia



1 vez



2 vezes



3 vezes



4 vezes



5 vezes



6 vezes



7 vezes



8 vezes





Brasil Central de Educação e Cultura - Faculdade Projeção

PROJEÇÃO | Brasília-DF

www.faculdadeprojecao.edu.br | jerusa.eulalioespam@projecao.br | (61)3451-3888



Centro Universitário de Brasília

UNICEUB | Brasília-DF

www.uniceub.br | assessoria.extensao@uniceub.br | (61)3966-1260



Centro Universitário do Distrito Federal

UDF | Brasília-DF

www.udf.edu.br | udf@udf.edu.br | (61)3704-8888



Centro Universitário Euro-Americano

UNIEURO | Brasília-DF

www.unieuro.com.br | centrouniversitario@unieuro.com.br | (61)3445-5888



Faculdade Anhanguera de Brasília

FAB | Taguatinga-DF

www.unianhanguera.edu.br | daex.aesa@unianhanguera.edu.br | (61)3353-6290



Faculdade Cenecista de Brasília

PROJEÇÃO | Brasília-DF

www.faculdadeprojecao.edu.br | jerusa.eulalioespam@projecao.br | (61)3038-6100



Faculdade de Administração Escola Superior Professor Paulo Martins - Associação de Assistência Educacional - Guatag

ESPAM-PROJEÇÃO | Brasília-DF

www.espam.edu.br | secretaria@espam.edu.br | (61)3487-7100



Faculdade de Ciências Sociais e Tecnológicas

FACITEC | Brasília-DF

www.facitec.br | adriana@facitec.br | (61)3038-9775



Faculdade de Negócios e Tecnologias da Informação

FACNET | Brasília-DF

www.unianhanguera.edu.br | ana.paula@aesapar.com | (61)3037-1234



Faculdade de Odontologia do Planalto Central

FOPLAC | Brasília-DF

www.uniplac.br | uniplac@uniplac.br | (61)3248-7121



Faculdade de Tecnologia CENACAP

CENACAP | Brasília-DF

www.cenacap.com.br | canacap@bol.com.br | (61)3347-1094



Faculdade de Tecnologia Rogacionista

ROGA | Brasília-DF

www.rogacionista.edu.br | faculdade@roga.com.br | (61)3301-5482



Faculdade de Tecnologia Senac - DF

FACSENAC | Brasília-DF

www.facsenac.edu.br | juarez.neto@senacdf.com.br | (61)3217-8824



Faculdade Evangélica de Taguatinga

FE | Taguatinga-DF

www.fe.edu.br | projetomaosamigas@fe.edu.br | (61)3491-1620



Faculdade Ilape

ILAPE | Brasília-DF

www.faculdadeilape.edu.br | faculdadeilape@faculdadeilape.edu.br | (61)3201-1752



Faculdade Jesus Maria José

FAJESU | Taguatinga-DF

www.fajesu.com.br | coordacad@fajesu.com.br | (61)3354-1838



Faculdade Michelangelo

MICHELANGELO | Brasília-DF

www.michelangelo.edu.br | faculdademichelangelo@michelangelo.edu.br | (61)3323-4168



Faculdade Multieducativa

MULTIEDUCATIVA | Brasília-DF

www.multieducativa.com.br | secretaria@multieducativa.com.br | (61)3034-0090

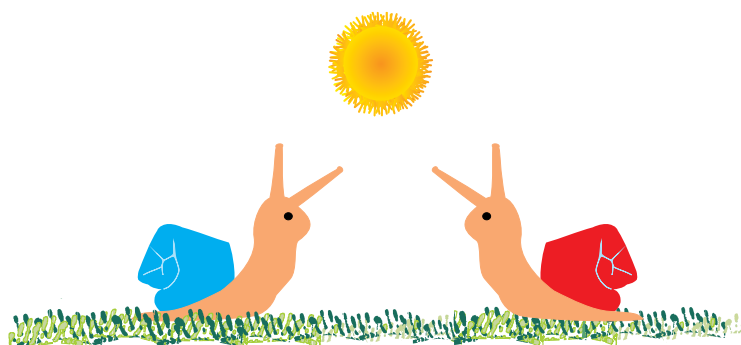



Faculdade Projeção

PROJEÇÃO | Brasília-DF

www.projecao.br | jerusa.eulalioespam@projecao.br | (61)3351-8281



Faculdade Projeção Sobradinho

PROJEÇÃO | Brasília-DF

www.faculdadeprojecao.edu.br | jerusa.eulalio@projecao.br | (61)3038-7618



Faculdade Santa Terezinha

FAST | Taguatinga-DF

www.unianhanguera.edu.br | diretoria.santaterezinha@unianhanguera.edu.br | (61)3354-4650



Faculdades Integradas da Terra de Brasília

FTB | Recanto das Emas-DF

www.ftb.br | info@ftb.edu.br | (61)3333-9100



Faculdades Integradas da União Educacional do Planalto Central

FACIPLAC | Gama-DF

www.faciplac.edu.br | gezanemeth@gmail.com | (61)3035-7575



Faculdades Integradas do Icesp

ICESP | Brasília-DF

www.icesp.br | icesp@icesp.br | (61) 381 4000



Instituto Brasiliense de Direito Público

IDP | Brasília-DF

www.idp.edu.br | cepes@idp.edu.br | (61)3535-6530



Instituto de Educação Superior de Brasília

IESB | Brasília-DF

www.iesb.br | departamentodemarketing@iesb.br | (61)3448-9812



Instituto Superior de Educação do Icesp

ISE-ICESP | Brasília-DF

www.icesp.br | icesp@icesp.br | (61)3035-9500



Instituto Superior de Educação Franciscano Nossa Senhora de Fátima

FATIMA | Brasília-DF

www.institutofatima.edu.br | secretaria@institutofatima.edu.br | (61)3442-8656



Instituto Superior de Educação Paulo Martins

ISPAM | Brasília-DF

www.faculdadeprojecao.edu.br | faculdades@espam.edu.br | (61)3038-7600



Santana Instituto de Educação Superior Ltda

FACULDADE LS | Taguatinga Sul-DF
www.iessa.edu.br | mada@ls.edu.br | (61)3352-2294



União de Ensino Superior de Brasília - Unesba

PROJEÇÃO | Brasília-DF
www.faculdadeprojecao.edu.br | jerusa.eulalioespa@projecao.br | (061)38130000



União Educacional de Brasília

UNEB | Brasília-DF
www.uneb.com.br | marcelino@uneb.com.br | (61)2101-9911



Universidade Católica de Brasília

UCB | Brasília-DF
www.ucb.br | spindola@ucb.br | (61)3356-9000

GOIÁS



Centro de Ciências de Jussara - Faculdade de Jussara

FAJ | Jussara-GO
www.unifaj.edu.br | presidencia@unifaj.edu.br | (62)3373-1219



Centro de Ensino Superior de Catalão

CESUC | Catalão-GO
www.cesuc.br | cesuc@cesuc.br | (64)3441-6200



Centro de Ensino Superior de Iporá

FAI | Iporá-GO
www.faculdadedeipora.com.br | fai@faculdadedeipora.com.br | (64)3674-5181



Centro de Ensino Superior de Jataí

CESUT | Jataí-GO
www.cesut.edu.br | cesut@cesut.edu.br | (64)3631 2466



Centro Universitário de Anápolis

UNIEVANGÉLICA | Anápolis-GO
www.unievangelica.edu.br | unievangelica@unievangelica.edu.br | (62)3310-6600



Centro Universitário de Desenvolvimento do Centro Oeste

UNIDESC | Luziânia-GO

www.unidesc.com | unidesc@unidesc.com | (61)3878-3100



Centro Universitário de Goiás - Uni-Anhangüera

UNI ANHANGUERA | Goiânia-GO

www.anhanguera.edu.br | pedagogica@anhanguera.edu.br | (62)3246-1400



Centro Universitário de Mineiros

UNIFIMES | Mineiros-GO

www.fimes.edu.br | fimes@fimes.edu.br | (64)3672-5100



Escola Superior Associada de Goiânia

ESUP | Goiânia-GO

www.esup.edu.br | luiz@esup.edu.br | (62)3931-4400



Faculdade Alfredo Nasser

UNIFAN | Aparecida de Goiânia-GO

www.unifan.edu.br | unifan@unifan.edu.br | (62)3094-9494



Faculdade Almeida Rodrigues

FAR | Rio Verde-GO

www.faculadefar.com.br | diretoria@faculadefar.com.br | (64)3620-4700



Faculdade Alves Faria

ALFA | Goiânia-GO

www.alfa.br | alfa@alfa.br | (62)3272-5000



Faculdade Anhangüera de Valparaíso

FVP | Valparaíso de Goiás-GO

www.unianhanguera.edu.br | silvana.morais@aesapar.com | (61)3627-1440



Faculdade Araguaia

FARA | Goiânia-GO

www.faculdearaguaia.edu.br | fara@faculdearaguaia.edu.br | (62)3224-8829



Faculdade Cambury de Formosa

CAMBURY | Formosa-GO

www.cambury.br | nae.formosa@cambury.br | (61)3631-1010



Faculdade Católica de Anápolis

CATÓLICA | Anápolis-GO

www.caticadeanapolis.edu.br | catolica@catolicadeanapolis.com.br | (62)3328-9000



Faculdade de Ceres

FACERES | Ceres-GO

www.faceres.edu.br | secretaria@faceres.edu.br | (62)3323-1040



Faculdade de Ciências e Educação de Rubiataba

FACER | Rubiataba-GO

www.facer.edu.br | secretaria@facer.edu.br | (62)3325-1749



Faculdade de Ciências e Educação Sena Aires

FACESA | Valparaíso de Goiás-GO

www.senaaires.com.br | cofacesa@senaaires.com.br | (61)3627-4200



Faculdade de Educação e Ciências Humanas de Anicuns

FECHA | Anicuns-GO

www.faculdadeanicuns.edu.br | scgeral@faculdadeanicuns.brte.com.br | (64)3564-1298



Faculdade de Ensino Superior de Catalão

CESUC | Catalão-GO

www.cesuc.br | lima@cesuc.br | (64)3441-6200



Faculdade de Goiânia

FAG | Goiânia-GO

www.unianhanguera.edu.br | ana.brunier@anhanguera.com | (62)3086-6161



Faculdade de Inhumas

FACMAIS | Inhumas-GO

www.facmais.com.br | ouvidoria@facmais.com.br | (62)3514-5050



Faculdade de Iporá

FAI | Iporá-GO

www.faculdadedeipora.com.br | cesip@brturbo.com | (64)3674-5181



Faculdade de Jussara

UNIFAJ | Jussara-GO

www.unifaj.edu.br | presidencia@unifaj.edu.br | (62)3373-1219



Faculdade de Piracanjuba

FAP | Piracanjuba-GO

www.fapgoias.com.br | fap@fapgoias.com.br | (64)3405-2113



Faculdade de Tecnologia de Catalão

FATECA | Catalão-GO

www.fateca.edu.br | lima@cesuc.br | (64)3441-6200



Faculdade de Tecnologia Senac Goiás

SENAC GO | Goiânia-GO

www.go.senac.br/faculdade | lionisio@go.senac.br | (62)3524-4800



Faculdade de Tecnologia Senai de Desenvolvimento Gerencial

FATESG | Goiânia-GO

www.senaigo.com.br | daniela.senai@sistemafieg.org.br | (62)3269-1200



Faculdade de Tecnologia Senai Ítalo Bologna

FATEC IB | Goiânia-GO

www.senaigo.com.br | fatecib.senai@sistemafieg.org.br | (62)3226-4500



Faculdade do Instituto Brasil

FIBRA | Anápolis-GO

www.fibra.edu.br | wilton@fibra.edu.br | (62)3099-2202



Faculdade Faifa

FAIFA | Goiânia-GO

www.faiifa.com.br | faculdade@faiifa.com.br | (62)3211-3077



Faculdade Iporá

FAI | Iporá-GO

www.faculdadedeipora.com.br | afims@afmbs.org.br | (64)3674-5181



Faculdade Jk Valparaíso

JK | Valparaíso de Goiás-GO

www.faculdadejk.com.br | sec_valparaiso@faculdadejk.com.br | (61)3627-1440

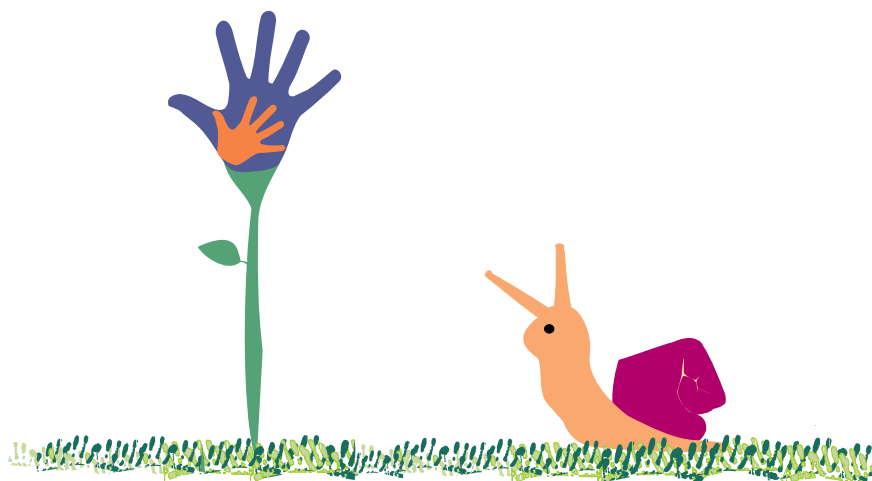



Faculdade Latino Americana

FLA | Anápolis-GO

www.latinoamericana.edu.br | adriana.camargo@unianhanguera.edu.br | (62)3098-3838



Faculdade Lions

FAC-LIONS | Goiânia-GO

www.faclions.org | nap@faclions.org | (62)3211-1151



Faculdade Montes Belos

FMB | São Luís de Montes Belos-GO

www.fmb.edu.br | afmbs@afmbs.org.br | (64)3671-2814



Faculdade Nossa Senhora Aparecida

FANAP | Aparecida de Goiânia-GO

www.fanap.br | fanap@fanap.br | (62)3277-1000



Faculdade Padrão

FACULDADE PADRÃO | Goiânia-GO

www.faculadepadrao.com.br | diretor@faculadepadrao.com.br | (62)3212 5000



Faculdade Quirinópolis

FAQUI | Quirinópolis-GO

www.faculdadequirinopolis.com.br | nacife@gmail.com | (64)3651-2214



Faculdade Sete de Setembro

FASS | Caldas Novas-GO

www.facsset.com | secretaria@facsset.com | (64)3453-1700



Faculdade Sul-Americana

FASAM | Goiânia-GO

www.fasam.edu.br | christiane.goncalves@fasam.edu.br | (62)3219-4000



Faculdades Integradas do Planalto Central

FIPLAC | Luziânia-GO

www.unidesc.com | fiplac@fiplac.br | (61)3615-3000



Faculdades Integradas Iesgo

IESGO | Formosa-GO

www.iesgo.edu.br | iesgo@iesgo.edu.br | (61)3642-1900



Instituto Aphoniano de Ensino Superior

IAESUP | Trindade-GO

www.aphonsiano.edu.br | aphon@terra.com.br | (06)3505-1913





Instituto de Ensino Superior de Rio Verde

IESRIVER | Rio verde-GO

www.faculdadeobjetivo.com.br | fabio@faculdadeobjetivo.com.br | (64)3621-3539



Instituto Luterano de Ensino Superior de Itumbiara

ILES | Itumbiara-GO

www.ulbraitumbiara.com.br | diracad.itb@ulbra.br | (64)3433-6500



Sociedade de Educação de Cultura de Goiás

FARA | Goiânia-GO

www.faculdadearaguaia.com.br | faraguaia@netgo.com.br | (62)3274-3161



Universidade de Rio Verde

FESURV | Rio verde-GO

www.fesurv.br | fesurv@fesurv.br | (64)3620 2206



Universidade Salgado de Oliveira - Campus Goiânia

UNIVERSO | Goiânia-GO

www.universo.br | diracad@go.universo.edu | (62)3238-3070

MATO GROSSO



Centro Universitário Cândido Rondon

UNIRONDON | Cuiaba-MT

www.unirondon.br | luzia@unirondon.br | (65)3316-4000



Faculdade Anhanguera de Rondonópolis

FAR | Rondonópolis-MT

www.unianhanguera.edu.br | leandro.cerutti@aesapar.com | (66)3411-7647



Faculdade Católica Dom Aquino de Cuiabá

FAC | Cuiabá-MT

www.catholicamt.com.br | pemorales@terra.com.br | (65)3661-1700



Faculdade Católica Rainha da Paz

FCARP | Araputanga-MT

www.fcarp.edu.br | rpaz@terra.com.br | (65)3261-1314



Faculdade Cenecista de Rondonópolis

FACER | Rondonopolis-MT

www.cnecfacer.edu.br | cnecfacer@terra.com.br | (66)3422-3802



Faculdade de Alta Floresta

FAF | Alta Floresta-MT

www.faflor.com.br | faf@faflor.com.br | (66)3521-1676



Faculdade de Ciências Jurídicas e Sociais Aplicadas de Primavera do Leste

UNICEN | Primavera do Leste-MT

www.unicen.edu.br | comunicacao@unicen.edu.br | (66)3498-4605



Faculdade de Ciências Sociais Aplicadas de Sinop

FACISAS | Sinop-MT

www.unicensinop.com.br | diretoria@unicensinop.com.br | (66)3515-7327



Faculdade de Ciências Sociais de Guarantã do Norte

FCSGN | Guarantã do Norte-MT

www.faculadededegaranta.com.br | edvaldopires@faflor.com.br | (66)3552-3449



Faculdade de Direito de Alta Floresta

FADAF | Alta Floresta-MT

www.ienomat.com.br | reginaldo@faflor.com.br | (66)3521-1676



Faculdade de Educação de Alta Floresta

FEAFLORE | Alta Floresta-MT

www.uniflor.edu.br | uniflor@uniflor.edu.br | (66)3521-1676



Faculdade de Educação de Tangará da Serra

FACEDUTS | Tangará da Serra-MT

www.faceduts.com.br | faceduts@terra.com.br | (65)3326-4650



Faculdade de Quatro Marcos

FQM | São José dos Quatro Marcos-MT

www.fqm.edu.br | milana@fqm.edu.br | (65)3251-3005

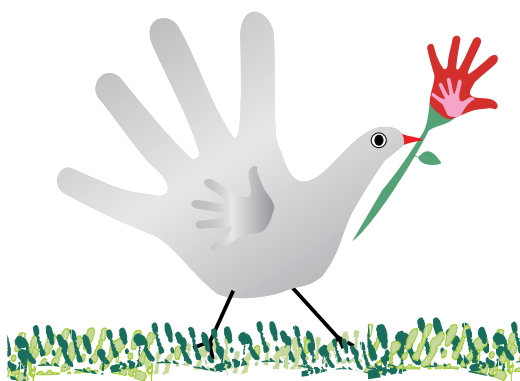



Faculdade La Salle

UNILASALLE | Lucas do Rio Verde-MT

www.unilasalle.edu.br/lucas | lucasdorv@lasalle.edu.br | (65)3549-7300



Faculdade São Francisco de Assis

FASFA | Nova Xavantina-MT

www.fasfa.com.br | fasfa@fasfa.com.br | (66)3438-1582



Faculdade Teles Pires

UNITEP | Itaúba-MT

www.unitep.edu.br | webmaster@unitep.edu.br | (66)3561-1602



Faculdades Cathedral - Faculdade de Ciências Jurídicas e Sociais Aplicadas do Araguaia

CATHEDRAL | Barra do Garças-MT

www.barra.cathedral.edu.br | diretoria@barra.cathedral.edu.br | (66)3402-3200



Faculdades Cathedral de Barra do Garças

CATHEDRAL | Barra do Garças-MT

www.cathedral.edu.br/barra | diretoria@barra.cathedral.edu.br | (66)3401-4003



Faculdades do Vale de Juíena

AJES | Juína-MT

www.ajes.edu.br | clodis@ajes.edu.br | (66)3566-1875



Faculdades Integradas de Tangará da Serra

FITS | Tangará da Serra-MT

www.unic.com.br | www.unic.com.br | (65)3311-2707



Faculdades Integradas Mato-Grossenses de Ciências Sociais e Humanas

ICE | Cuiabá-MT

www.ice.edu.br | ice@ice.edu.br | (65)3314-2100



Faculdades Unidas do Vale do Araguaia

UNIVAR | Barra do Garças-MT

www.univar.edu.br | univar@univar.edu.br | (66)3401-1602



Unic Tangará Sul

UNICEN | Tangará da Serra-MT

www.unic.com.br | endounictangara@gmail.com | (65)3326-5675



Unic Várzea Grande

UNIC | Várzea Grande-MT

www.unic.com.br | suzane.sabo@unic.br | (65)3363-1900



Universidade de Cuiabá

UNIC | Cuiabá-MT

www.unic.com.br | carla.coelho@kroton.com.br | (65)3363-1110

MATO GROSSO DO SUL



Associação Educacional do Cone Sul - Faculdades Integradas de Naviraí

FINAV | Naviraí-MS

www.finav.br | finav@terra.com.br | (67)3461-2380



Associação Educacional do Cone Sul - Faculdades Integradas de Nova Andradina

FINAN | Nova Andradina-MS

www.finan.com.br | finan@finan.com.br | (67)3441-1558



Centro de Educação Profissional, Ensino Fundamental e Médio Santa Teresa - Polo da Unopar Coxim

UNOPAR STA TERESA | Coxim-MS

www.unopar.br | escola_santateresa@hotmail.com | (67)3291-2511



Centro Universitário Anhanguera de Campo Grande

ANHANGUERA UNAES | Campo Grande-MS

www.anhanguera.br | eloisa.fernandes@aesapar.com | (67)3316-6000



Centro Universitário da Grande Dourados

UNIGRAN | Dourados-MS

www.unigran.br | webmaster@unigran.br | (67)3411-4141



Faculdade de Administração de Fátima do Sul

FIFASUL | Fátima do Sul-MS

www.fifasul.br | apn@fifasul.br | (67)3467 7700



Faculdade Anhanguera de Dourados

FDO | Dourados-MS

www.unianhanguera.edu.br | cirlene.santos@aedu.com | (67)3416-8100



Faculdade Anhanguera de Ponta Porã

FPP | Ponta Porã-MS

www.unianhanguera.edu.br | adria.cristina@unianhanguera.edu.br | (67)3437-8800



Faculdade Campo Grande

FCG | Campo Grande-MS

www.icges.edu.br | daniela.cp@unip.br | (67)3378-9000



Faculdade de Administração de Chapadão do Sul

FACHASUL | Chapadão do Sul-MS

www.fachasul.com.br | secretaria@fachasul.com.br | (67)3562-2703



Faculdade de Administração de Fátima do Sul

FIFASUL | Fátima do Sul-MS

www.fifasul.br | apn@fifasul.br | (67)3467-7700



Faculdade de Amambai

FIAMA | Amambai-MS

www.fiama.edu.br | atendimento@fiama.edu.br | (67)3481-1355



Faculdade de Ciências Contábeis de Ponta Porã

FCCPP | Ponta porã-MS

www.magsul-ms.com.br | magsul@terra.com.br | (67)3431-6929



Faculdade de Educação Ciências e Letras de Ponta Porã

FECLPP | Ponta Porã-MS

www.magsul-ms.com.br | magsul@terra.com.br | (67)3431-2107



Faculdade de Educação de Costa Rica

FECRA | Costa Rica-MS

www.fecra.edu.br | fecra@terra.com.br | (67)3247-1101



Faculdade de Ponta Porã

FAP | Ponta Porã-MS

www.fap.br | fap@fap.br | (67)3431-1002





Faculdade de Selvíria

FAS | Selvíria-MS

www.faculdadedeselviria.com.br | fas@faculdadedeselviria.com.br | (67)3579-1747



Faculdade de Tecnologia de Nova Andradina

FATECMS | Nova Andradina-MS

www.fatecms.com.br | dirfatec@fatecms.com.br | (67)3441-5058



Faculdade Estácio de Sá de Campo Grande

FESCG | Campo Grande-MS

www.fes.br | dqueiroz@fes.br | (67)3348-8801



Faculdade Mato Grosso do Sul

FACSUL-MS | Campo Grande-MS

www.facsul-ms.edu.br | ivanreatte@terra.com.br | (67)3378-9000



Faculdade Teológica Batista Ana Wollerman

FTBAW | Dourados-MS

www.anawollerman.com.br | alicesar@terra.com.br | (67)3420-0700



Faculdade Unigran Capital

UNIGRAN | Campo Grande-MS

www.unigrancapital.com.br | sandra@unigran.br | (67)3389-3389



Faculdades Integradas de Naviraí

FINAV | Naviraí-MS

www.finav.br | finav@terra.com.br | (67)3461-2380



Faculdades Integradas de Três Lagoas

AEMS | Três Lagoas-MS

www.aems.edu.br | aems@aems.edu.br | (67)2105-6060



Instituto de Ensino Superior da Funlec

IESF | Campo Grande-MS

www.funlec.com.br | secretaria.iesfcg@funlec.com.br | (67)3901-2878



Universidade Anhanguera-Uniderp

ANHANGUERA UNIDERP | Campo Grande-MS

www.uniderp.br | proex@uniderp.br | (67)3348-8012



Universidade Católica Dom Bosco

UCDB | Campo Grande-MS

www.ucdb.br | dirext@ucdb.br | (67)3312-3622



TÃO IMPORTANTE QUANTO ENSINAR, É DAR O EXEMPLO.

NOSSA MISSÃO VAI ALÉM DE FORMAR PROFISSIONAIS ÉTICOS E COMPROMETIDOS COM O BEM COMUM E A PRESERVAÇÃO DA NATUREZA. QUEREMOS CONSTRUIR JUNTO COM A COMUNIDADE UM AMBIENTE ONDE ESTES PROFISSIONAIS DESENVOLVAM, DESDE CEDO, IDEIAS E AÇÕES RESPONSÁVEIS QUE SE CONVERTAM EM MAIS QUALIDADE DE VIDA PARA TODOS.



A PREOCUPAÇÃO COM O SOCIAL
E O MEIO AMBIENTE JÁ FAZ PARTE
DA NOSSA HISTÓRIA.





PRAIA SEM BARREIRAS

PROJETO COM ALUNOS DE FISIOTERAPIA, ENFERMAGEM, EDUCAÇÃO FÍSICA E TURISMO, CUJO INTUITO É POSSIBILITAR O ACESSO À PRAIA PARA PESSOAS COM DEFICIÊNCIA MOTORA OU COM MOBILIDADE REDUZIDA.

IMPOSTÔMETRO

CAMPANHA VOLTADA AOS ALUNOS E PÚBLICO EM GERAL, PARA A CONSCIENTIZAÇÃO SOBRE A ALTA CARGA TRIBUTÁRIA PAGA PELOS BRASILEIROS.



TROTE LEGAL

AÇÃO ANUAL QUE ENVOLVE OS CALOUROS DA INSTITUIÇÃO, COM O OBJETIVO DE BENEFICIAR COMUNIDADES CARENTES, ASSIM COMO O MEIO AMBIENTE.

CRUCIFIXO AUTOMOTIVO

AÇÃO COM O OBJETIVO DE CHAMAR ATENÇÃO PARA A NECESSIDADE DE ATITUDES PREVENTIVAS NO TRÂNSITO, ATRAVÉS DE UM CRUCIFIXO FORMADO POR CARROS DANIFICADOS EM ACIDENTES.



PRAIA LIMPA

CAMPANHA ANUAL NA QUAL ALUNOS DA INSTITUIÇÃO DISTRIBUEM PANFLETOS EDUCATIVOS, SACOLAS OXI-BIODEGRADÁVEIS, PULSEIRAS DE IDENTIFICAÇÃO PARA CRIANÇAS, ALÉM DE REALIZAREM A COLETA DE LIXO E RESÍDUOS.



DOAÇÃO DE SANGUE, ÓRGÃOS E TECIDOS

A AÇÃO TEM COMO OBJETIVO SENSIBILIZAR ALUNOS SOBRE A IMPORTÂNCIA DE EXPRESSAREM AOS SEUS FAMILIARES, A VONTADE DE SER DOADOR E, ASSIM, INFLUENCIAR OUTRAS PESSOAS A FAZEREM O MESMO.



PIRUETA CIRCO SOCIAL

PROMOVE, ATRAVÉS DA ARTE CIRCENSE, O DESENVOLVIMENTO EDUCATIVO, PROFISSIONAL E CULTURAL A JOVENS EM SITUAÇÃO DE RISCO, PROPORCIONANDO MELHORIA NA AUTOESTIMA, AUTONOMIA E NAS CONDIÇÕES DE VIDA DE COMUNIDADES MAIS VULNERÁVEIS.



WWW.UNINASSAU.EDU.BR

f/UNINASSAU @UNINASSAU

f/FacMauricioDeNassau @FNassau



UNINASSAU
CENTRO UNIVERSITÁRIO MAURÍCIO DE NASSAU
FAZENDO PARTE DA SUA HISTÓRIA



FACULDADE MAURÍCIO DE NASSAU
FAZENDO PARTE DA SUA HISTÓRIA



ser
educacional
gente criando o futuro



instituto
ser educacional



ABMES

tel. 61 3322.3252
fax. 61 3224.4933

SCS Quadra 07 - Bloco "A"
Torre Pátio Brasil Shopping Sala 526
70330-911 - Brasília - DF

abmes@abmes.org.br
www.abmes.org.br

