

REVISTA DE ESTUDIOS REGIONALES Nº 95, I.S.S.N.: 0213-7585 (2012), PP. 121-147

La dinámica demográfica reciente en la Sierra Morena Cordobesa

The recent demographic dynamics in the Sierra Morena of Córdoba

Ricardo Manuel Luque Revuelto
Universidad de Córdoba

Recibido, Octubre de 2011; Versión final aceptada, Septiembre de 2012.

Palabras clave: Sierra Morena, Demografía, Despoblación, Diferencias territoriales.

Key words: Sierra Morena, Demography, Depopulation, Territorial differences

Clasificación JEL: J11-N3-Q56.

RESUMEN

La Sierra de Córdoba constituye un ámbito espacial diferenciado en la provincia y en el conjunto de Andalucía. Los habitantes de los espacios mariánicos son el elemento básico en la ocupación de ese territorio, caracterizado por un marcado carácter rural. El estudio de la dinámica demográfica reciente de los espacios mariánicos y las diferencias regionales que presenta constituye el objetivo principal del presente trabajo.

ABSTRACT

The Sierra de Cordoba is a distinct spatial area in the province and the whole of Andalusia. The people of mariánicos spaces are the basic element in the occupation of that territory, characterized by a strong rural character. The study of recent population dynamics of mariánicos spaces and regional differences, is the main objective of this work, with trying to identify possible inequalities and concomitants both regional and county differences.

The demographic variables orused to characterize recent developments in mariánicos spaces are: the general evolution of the population in absolute and relative terms, crude birth rates and mortality, total fertility rate, infant mortality and vegetative growth.

The study of the human component of the settlement will begin from the mid-twentieth century. The starting date is justified because the 50s mark a turning point in demographic trends that began rising from mid-nineteenth century, since different regions of the Sierra de Cordoba will suffer an exodus of migration, unprecedented in its history, which will result in a drastic reduction of its strength, reaching in some of them more than a half thereof.

This phenomenon was not unique to our area, but it is common in inland areas and in the mountains of Andalusia. As we know it was motivated by a set of facts of a socioeconomic nature-related crisis in the agricultural sector determined by the low yields, poor ownership structure and the attraction that would hold certain areas of immigration on the basis of new economic incentives. The immediate circumstances that compel the exodus of the population can relate dependence on a primary agriculture sector, mining, and poor development of the area in relation to the rest of the country. More specifically we have to emphasize the influence

the decline a agricultural productivity compounded by the almost absolute predominance of rainfed crops on a lower soil component, together with extensive practices and a low level of mechanization. This acted to the detriment of the income levels of the laborers and small landowners who were driven-forced to emigration.

On the other hand, the high natural increase recorded since the beginning of the century, except for the parentheses of the Civil War, to the led-headed mariánicas counties towards a situation of overcrowding of employees who had no place in farming or mining, and in decline from the previous decade. The important migratory flow was generated in the mariánicas regions, like so many others produced in the Spanish territory not only assumed the depopulation of large areas but also a profound change in the relations of the population with the territory. The changes affect not only agricultural structures but also the settled areas and habitat types, especially in the case of permanent migration flows. The almost complete loss of the spread settlement, the reduction in all entities of population, including the municipal, heading caused an irreparable loss in manpower and an aging in the population structure, a situation which in practice meant the isolation of a part of the territory and the loss of weight in the regional and provincial economy.

We can say that the final step that completes the process of modernization of the population from Córdoba mountain ton has the peculiarity that it is an acceleration produced as a result of the effects of population aging and reduced fertility. Until the fifties there was a clear relationship between economic development and demographic transition which were modified by the various components of the natural movement of the population. Since the fifties the phenomenon of migration alters the relationship between economic development and demographic transition, reaching a demographic similar to those of more developed regions although for some different causes more characteristic of underdeveloped areas.

In conclusion the natural dynamics of the Sierra de Cordoba may be summarized in the period covered by the second half of the twentieth century saying that positive growth of the fifties led to the emigration of the decades that immediately followed, while such migration was the cause of altering the structure of age in population that finally resulted in a dynamic population whose most characteristic feature was the involution of the same one.

The mountain town that had experienced the last stages of demographic transition during much of the twentieth century debated in recent years of that century and the beginning of this one with a burden of an exceptionally low population growth and a relatively stable migration net resulted in a continuous flow of people out of their counties. On the other hand, a group of foreign immigrants in increasing numbers, although hesitant to the same extent that economic stagnation is more evident. A situation that raises more questions than answers regarding the future evolution, composition and structure of the population, which establishes the relations of production and determines not only the different economic exploitation but also the pattern of settlement and an important agricultural component in landscapes as a rural environment. The reduction in the agricultural workforce as a result of such an outflow and the rationalization of farming and agricultural practices has meant in practice an abandonment of the settlement of many mountain villages and a significant loss of rural habitat, not only of buildings but also traditions and agricultural uses that were the livelihood of an exceptionally rich traditional architecture.

Regarding the immediate future, it seems reasonable that they will not produce any news worthy of consideration with regard to various demographic variables: low birth and death will increase as a consequence of the aging population although life expectancy at birth will rise. Therefore, the medium growth to long term population depends very specifically on the input and output flows of immigrants, given that internal migration tends to stabilize, the arrival of immigrants takes on a particular relevance in the indisputable evolution of Andalusian population, but not as much as in the province of Córdoba, let alone mariánicos spaces. So, all these circumstances draw an impossible generational replacement capacity, ie a regressive or stationary population situation in the Sierra de Córdoba, given the evolution of various demographic variables analyzed and the already negative projections that exist for the Córdoba area.

1. INTRODUCCIÓN, OBJETIVOS, FUENTES Y METODOLOGÍA.

La población es el elemento base sin el cual no se daría la ocupación del territorio o poblamiento y las distintas formas o manifestaciones de éste: el hábitat. El análisis de la evolución de la población es por tanto un aspecto irrenunciable y básico para entender la ocupación humana del territorio. Pensamos que este intento o ensayo de Geografía de la Población servirá para conocer y comprender mejor una de las tres grandes unidades subprovinciales: la Sierra de Córdoba; un ámbito espacial de gran amplitud, unos 8.326 kilómetros cuadrados de extensión, que se encuentra comprendido entre la margen derecha del Guadalquivir, que a modo eje vertebrador separa la Sierra Morena de la Campiña, y el norte de la provincia de Córdoba.

Hay que advertir que, aún tratándose de una superficie tan extensa, Sierra Morena se individualiza claramente en el conjunto provincial, por su relieve, evolución geológica, suelos, clima e hidrografía, así como por su vegetación y usos del suelo. Surge así una cuestión ineludible: la de definir unos márgenes administrativos en los que inscribir el espacio físico considerado. Ya es conocido el debate abierto sobre el tema comarcal en Andalucía, en la provincia de Córdoba, y desde luego, en las comarcas que comprenden nuestro ámbito subprovincial de estudio. En esta diatriba se nos hace más patente y certera la opción de hacer nuestra propia propuesta de comarcalización, respetando las comarcas naturales e históricas del Guadiato y de los Pedroches, y aceptando la unidad o ámbito subprovincial que algunos autores denominan Municipios Mixtos Sierra-Valle. Municipios estos que, al encontrarse repartido su territorio entre la Campiña y la Sierra, participan de características específicas de ésta, sin renunciar ni a una ni a otra.

Por tanto, nuestra zona de estudio estaría comprendida por treinta y cuatro municipios, diecisiete en la comarca de los Pedroches (Alcaracejos, Añora, Belalcázar, Cardeña, Conquista, Dos Torres, El Guijo, El Viso, Fuente la Lancha, Hinojosa del Duque, Pedroche, Pozoblanco, Santa Eufemia, Torrecampo, Villanueva del Duque, Villaralto y Villanueva de Córdoba); once en la comarca del Guadiato (Belmez, Espiel, Fuente Obejuna, La Granjuela, Los Blázquez, Obejo, Peñarroya-Pueblonuevo, Valsequillo, Villaharta, Villanueva del Rey y Villaviciosa de Córdoba); y seis en los municipios mixtos Sierra-Valle, que a su vez podemos diferenciar en Orientales (Almodóvar del Río, Hornachuelos y Posadas) y Occidentales (Adamuz, Montoro y Villafranca de Córdoba). De forma intencionada se ha omitido el término municipal de la capital provincial que en parte se extiende por Sierra Morena, la razón fundamental para ello ha sido la consideración de que la población y el poblamiento de la ciudad y su municipio responden a una dinámica urbana y económica que las distancia de los modos de vida y las ocupaciones propias de las actividades rurales.

Así pues, el estudio de la dinámica demográfica reciente de estos espacios marriánicos constituye el objetivo principal del presente trabajo, tratando de deter-

minar las posibles desigualdades y concomitancias tanto a escala regional como comarcal.

Las variables demográficas empleadas que nos permitan caracterizar la evolución reciente en los espacios mariánicos serán: la evolución general de la población en términos absolutos y relativos, las tasas bruta de natalidad y mortalidad, la tasa general de fecundidad, la mortalidad infantil y el crecimiento vegetativo¹.

Iniciaremos el estudio del componente humano del poblamiento desde mediados del siglo XX. La fecha de comienzo viene justificada porque los años 50 marcan un punto de inflexión en la evolución demográfica ascendente que se iniciara desde mediados del siglo XIX, puesto que las distintas comarcas de la Sierra de Córdoba van a sufrir un éxodo migratorio, sin precedentes en su historia, que tendrá como resultado la drástica reducción de sus efectivos, alcanzando en alguna de ellas a más de la mitad de los mismos.

Este fenómeno no fue exclusivo de nuestra zona, sino algo habitual en las zonas del interior y en la montaña andaluza. Como ya sabemos estuvo motivado por un conjunto de hechos de naturaleza socioeconómica relacionados con una crisis del sector agrario determinada por los bajos rendimientos, la inadecuada estructura de la propiedad y la atracción que van a ejercer determinadas áreas inmigratorias en función de unos nuevos incentivos económicos. Las circunstancias inmediatas que compelen al éxodo de la población podemos relacionarlas con la dependencia del sector primario –minería y agricultura– y con el escaso desarrollo económico de la zona en relación con el resto del país. De forma más concreta hay que incidir en la disminución de la productividad agraria agravada por el predominio casi absoluto de los cultivos de secano, sobre un componente edáfico inferior, acompañado de unas prácticas extensivas y de una escasa mecanización. Todo ello actuó en detrimento de los niveles de renta de los jornaleros y pequeños propietarios que, como ya sus salarios eran muy bajos, de mera subsistencia, y el sistema de tenencia de la tierra no podía cambiar, dado el marco político imperante, se vieron abocados a la emigración.

Por otro lado, el elevado crecimiento vegetativo registrado desde principios de siglo, a excepción del paréntesis de la Guerra Civil, encaminaron a las comarcas mariánicas hacia una situación de superpoblación de asalariados que no tenían cabida en la actividad agraria ni en las explotaciones mineras, en declive desde la década anterior.

1 Variables, por tanto, que hacen referencia a la dinámica natural y que tienen su lógica continuación en el necesario análisis de la estructura de la población y los movimientos migratorios, estudio este que por su extensión no incluimos en el presente artículo.

La importante corriente migratoria que se generó en las comarcas mariánicas, como las producida en tantas otras de la geografía española supusieron no sólo la despoblación de amplias zonas sino también una modificación profunda en las relaciones de la población con el territorio. Los cambios afectaron no solo a las estructuras agrarias² sino también a las áreas de asentamiento y los tipos de hábitat, máxime tratándose de corrientes migratorias definitivas. La pérdida casi completa del poblamiento diseminado, la reducción en todas las entidades de población, inclusive en las cabeceras municipales, ocasionó una irreparable pérdida en los efectivos humanos y un envejecimiento en la estructura la población, situación esta, que supuso en la práctica el aislamiento de una parte importante del territorio y la pérdida de peso específico en la economía provincial y regional.

Podemos afirmar que la etapa final que completa el proceso de modernización de la población serrana cordobesa presenta la particularidad de que se trata de una aceleración producida como consecuencia de los efectos del envejecimiento poblacional y la reducción de la fecundidad. Hasta los años cincuenta existía una clara relación entre desarrollo económico y transición demográfica por la cual se modificaban los distintos componentes del movimiento natural de la población. A partir de los años cincuenta el fenómeno de la emigración altera la relación entre desarrollo económico y transición demográfica, alcanzándose unas variables demográficas muy similares a las de las regiones más desarrolladas aunque por unas causas diferentes y que son más propias de las regiones subdesarrolladas.

2. LA EVOLUCIÓN EN CIFRAS ABSOLUTAS Y RELATIVAS

A lo largo de la segunda mitad del siglo XX y en los inicios del siglo XXI la población mariánica experimenta un proceso inverso al que se había producido en la primera mitad del siglo XX rompiendo la tendencia al alza de los efectivos demográficos e iniciando una fase de descenso continuado que al parecer todavía no ha finalizado en comarcas como la de Los Pedroches o el Guadiato. Durante los cincuenta años que separan las fechas censales de 1950 y 2001 se va a producir un descenso de la población sin precedentes en la Sierra de Córdoba. De los 223.519 habitantes censados de hecho en 1950, en 2001 sólo restaban 126.169. La región ha perdido prácticamente la mitad de sus efectivos, un 44%, quedando reducida a unos niveles incluso inferiores a los de finales del siglo XIX; recordemos que en el año 1887 era de 130.862.

2 Valle (1985), p. 435.

CUADRO 1
EVOLUCIÓN DEMOGRÁFICA DE LA SIERRA, CÓRDOBA, ANDALUCÍA Y ESPAÑA. DATOS RELATIVOS Y ABSOLUTOS (1950-2010)

Año	Sierra		Córdoba		Andalucía		España	
	Pob.	%	Pob.	%	Pob.	%	Pob.	%
1950	223.519	100	790.242	100	5.605.857	100	28.117.873	100
1960	221.609	99	803.507	102	5.893.396	105	30.582.936	109
1970	159.221	71	731.317	93	5.971.277	107	33.956.047	121
1981	130.562	58	720.823	91	6.441.755	115	37.746.886	134
1991	130.885	59	754.452	95	6.940.522	124	38.872.268	138
2001	126.169	56	761.657	96	7.357.558	131	40.847.371	145
2010	127.513	57	805.108	102	8.370.975	149	47.021.031	167

Fuente: Censos de población, Padrón, Nomenclátor Provincia de Córdoba. IEA.: Evolución histórica de la población de Andalucía. Elaboración propia.

Las consecuencias más directas de este hecho serán el descenso de la densidad de población y la pérdida de importancia demográfica con respecto a la provincia. El cénit de ocupación alcanzado en la etapa anterior de 25 hab/km² se redujo a comienzos de siglo a tan solo 14 hab/km² (Figura 1). El porcentaje de población serrana con respecto al total provincial descendió de un 28 al 16% entre 1950 y 2001, hecho que es especialmente grave si tenemos en cuenta que la provincia ha perdido importancia en el contexto regional y esta a su vez en el marco nacional.

El descenso de los efectivos poblacionales no fue uniforme a lo largo de todo el periodo como se puede comprobar en el Cuadro 2, fue lento en la década de los 50, precipitado en los 60, intenso aún en los 70. En la década de los 80 se estabiliza apreciándose un levisimo crecimiento en los noventa, que se pierde por completo a comienzos del siglo XXI.

A lo largo de estos años se observa además un comportamiento diferenciado respecto al ámbito provincial y regional³. Así la provincia de Córdoba también arroja unos valores negativos al final del periodo, aunque mucho menos acusados y tardíos, ya que esta tendencia negativa no se manifiesta hasta 1960. Jaén y Granada han sido las provincias andaluzas que han resultado más perjudicadas junto a Córdoba y, al igual que ésta, en el año 1981 tenían menor número de habitantes que en la

3 La población andaluza experimenta, sin alcanzar valores negativos, una aminoración del crecimiento natural durante el periodo 1950-1981, si bien con tasas superiores a la media nacional puesto que la natalidad se mantuvo durante más tiempo elevada y la mortalidad muy similar. JUNTA DE ANDALUCÍA (1984), p. 3.

primera fecha⁴. Fueron los movimientos migratorios los verdaderos protagonistas de esta dinámica demográfica dentro de una corriente del territorio nacional que contribuyó a redistribuir los excedentes de población a la vez que se fueron consolidando profundos desequilibrios territoriales.

FIGURA 1
DENSIDAD DE POBLACIÓN POR TÉRMINOS MUNICIPALES EN 1950 Y EN 2001

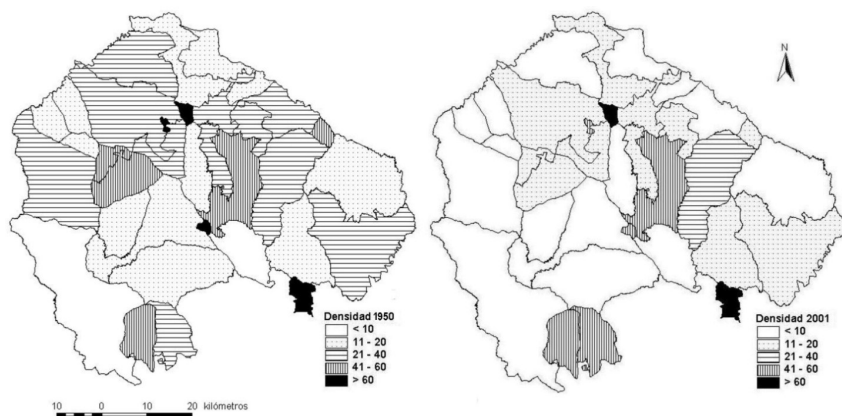

Fuente: Elaboración propia a partir de los Censos de Población.

A partir de 1981 se observa una recuperación de los efectivos en todos los ámbitos espaciales, recuperación que se consolida a escala provincial, pero que resultó ser efímera en la Sierra de Córdoba, en efecto, solo una década más tarde, se invertía la tendencia positiva. La causa fundamental que explica el crecimiento de la población en términos absolutos a nivel provincial y autonómico se encuentra en el agotamiento de los flujos migratorios hacia los focos tradicionales de la emigración, flujos estos que continuaron desde la Sierra hacia el Valle del Guadalquivir y hacia otros destinos, tanto autonómicos como nacionales, si bien en menor medida, puesto que las transformaciones políticas, sociales y económicas han sido trascendentales: los avances en el bienestar social, la descentralización autonómica, la integración en la Unión Europea han apuntado hacia una política de apoyo a la áreas rurales y de montaña mediante el sostenimiento de las actividades agrarias tradicionales y el mantenimiento de las poblaciones autóctonas con renovadas políticas de empleo y

4 Egea (1999), pp. 79 y ss.

desarrollo. Circunstancias éstas que no han logrado corregir la pérdida de efectivos de una población que muestra síntomas de agotamiento, con una elevadas tasas de envejecimiento y una población joven muy reducida que mantiene unas tasas de natalidad muy por debajo del promedio nacional o autonómico.

CUADRO 2
EVOLUCIÓN DEMOGRÁFICA POR COMARCAS SEGÚN LOS CENSOS DE POBLACIÓN. DATOS RELATIVOS Y ABSOLUTOS (1950-2010)

	1950		1960		1.970		1981		1991		2001		2010	
	Hab.	%	Hab.	%	Hab.	%	Hab.	%	Hab.	%	Hab.	%	Hab.	%
GUADIATO	77.553	100	71.562	92	48.230	62	37.735	49	37.490	48	33.152	43	31.781	41
PEDROCHES	100.061	100	98.575	99	68.588	69	57.553	58	57.062	57	56.797	57	56.541	56
MIXTOS	45.905	100	51.472	112	42.403	92	35.274	77	36.333	79	36.220	79	39.191	85
TOTAL	223.519	100	221.609	99	159.221	71	130.562	58	130.885	59	126.169	56	127.513	57

Fuente: Censos de población, Padrón, Nomenclátor. Elaboración propia.

En el análisis por comarcas (Cuadro 2) se puede comprobar cómo dicha dinámica tampoco ha operado de la misma manera en todas ellas, ni en todos los municipios, ni tampoco exactamente al mismo ritmo, aunque en común es el dato que los mayores retrocesos se produjeron en la década 61-70.

Si reducimos las cifras absolutas a relativas tenemos que la población ha pasado de un valor 100 a otro 57 en 2010. En la comarca de los Pedroches se reduce al 56, en la del Guadiato al 41 y en los Municipios Mixtos, los mejor parados, al 85. En la primera década que hemos considerado es cuando se produce la mayor atonía, respondiendo cada una de las comarcas a un modelo evolutivo bien establecido.

En la comarca del Guadiato fue donde primero y con más densidad se produce el vaciamiento demográfico debido a que la crisis minera precedió a la agrícola de las otras comarcas, pero es en los municipios de la Cuenca Alta, la más dependiente de esta actividad, donde el descenso es más agudo, mientras que en el resto se experimentan valores similares a los de las otras comarcas mariánicas.

En los Pedroches el descenso fue muy pequeño en conjunto, sólo de un 1%, pero bastante dispar en las distintas subcomarcas. La de Belalcázar⁵ vio disminuidos sus efectivos en un 5%, mientras que en la de Santa Eufemia⁶ sus habitantes se lanzan pronto al éxodo migratorio perdiendo un 18%, impulsados por la pérdida de productividad de los aprovechamientos cerealistas, la pérdida de los jornales y la

5 Comprende los municipios de Belalcázar, F. La Lancha, Hinojosa, Vva. del Duque y Villaralto.

6 Sta. Eufemia, El Guijo, El viso.

inviabilidad económica de las numerosas explotaciones minifundistas. El comportamiento demográfico de la zona centro-oriental fue completamente distinto, pues incrementó sus habitantes en un 3% y fue capaz de contener su población más tiempo gracias a los aprovechamientos ganaderos, que suponían una ocupación continua de los obreros, y a una estructura de la propiedad donde estaba más implantada la mediana y gran propiedad.

FIGURA 2
PÉRDIDAS DE POBLACIÓN ENTRE 1950 Y 2001

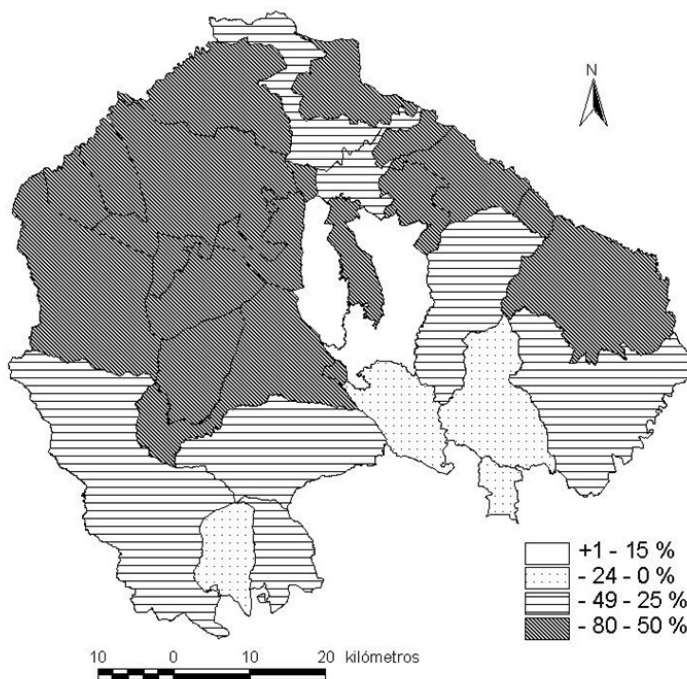

Fuente: Censos de población. Elaboración propia.

Los municipios mixtos que habían permanecido estancados durante las cuatro primeras décadas de siglo experimentan en esta un crecimiento considerable, un 12%, superando la cifra de 50.000 vecinos, alcanzando a finales de la década de 1951-1960 su cénit demográfico que para el Guadiato estuvo en 1940 y para los Pedroches en 1950. Municipios como Almodóvar o Posadas se beneficiaron de la intensificación de la actividad agraria al contar en su término zonas regables por el

Guadalmellato y el Bembézar. Otros como Adamuz y Hornachuelos también vieron incrementar su población al verse concurridos por mano de obra forastera para la construcción de embalses o la repoblación forestal.

Como ya mencionamos la década de 1961-1970 fue la de mayor sangría demográfica descendiendo la población total a niveles cercanos a los de principios de siglo. El descenso medio fue de un 29% con respecto a 1950. Por comarcas, las más afectadas son la de los Pedroches y la del Guadiato que se reducen en un 30% mientras que los municipios limítrofes al Guadalquivir lo hacían en un 20% respecto a la década anterior.

En los años 1971-1980, como contrapartida, fueron los Municipios Mixtos los que pierden más habitantes pasando de 42.403 a 35.274. En las otra dos comarcas se ralentizan las pérdidas reduciéndose a la mitad, pese a todo los máximos migratorios provinciales seguían correspondiendo a la comarca del Guadiato y a la de los Pedroches donde la polarización económica en torno al sector agropecuario exclusivamente no permitía la ocupación de gran parte de la población activa.

En las últimas décadas asistimos al completo estancamiento de los efectivos poblacionales. El censo de 1981 arroja un total de 130.556 habitantes de hecho y el 2001 126.169, si bien los datos del Padrón en 2010 elevan ligeramente los efectivos hasta 127.513. En esta ocasión la tendencia y los valores, como se aprecia en los cuadros, son similares en todas las comarcas. Las causas son el final del éxodo migratorio masivo y, en mayor medida, la incidencia de los movimientos naturales de la población. Por municipios se observa una redistribución de los efectivos en torno a cabeceras comarcales como Peñarroya y Pozoblanco en el Guadiato y en los Pedroches mientras que en las localidades ribereñas del Guadalquivir ha sido la capital provincial la que ha actuado como polo de atracción.

Al cabo de 50 años las distintas comarcas marriánicas no solo habían experimentado una drástica reducción de sus efectivos de población y una consecuente disminución de la densidad, sino que además están sometidas a una redistribución de los habitantes restantes.

Los porcentajes que representan la población de cada comarca y municipio varían esencialmente respecto a los de 1950. La comarca que más peso ha perdido en el conjunto es la del Guadiato, los Pedroches se mantuvieron con casi la mitad de los efectivos serranos y los Municipios Mixtos aumentan, ganando importancia de forma paralela a la capital provincial. Por municipios podemos afirmar de forma generalizada que aquellos que se encuentran más cercanos al Valle del Guadalquivir han registrado menos pérdidas al final de periodo. El alto Guadiato, los Pedroches Occidentales y los municipios más excéntricos del límite nororiental de esta comarca son los que acusan más la disminución de efectivos, resultando al final una concentración en los de mayor importancia. Dicho fenómeno actual como causa y efecto en la individualización de una serie de núcleos como cabeceras comarcales, los

cuales verán reforzadas sus funciones como centros administrativos, comerciales o industriales. Es el caso de Peñarroya-Pueblonuevo, Pozoblanco o Montoro.

3. LA NATALIDAD

La tercera fase que comprende la transición demográfica reproduce la situación típica de una población estacionaria en la que los efectivos no se incrementan, al pasar de una sociedad tradicional ruralizada a otra sociedad moderna con unos planteamientos familiares menos tradicionales, caracterizada por la urbanización y alfabetización de sus efectivos, que reduce voluntariamente su natalidad y eleva la esperanza de vida de sus efectivos gracias a los avances médico-sanitarios, mejoras en la alimentación, etc.. Los factores, sin embargo, ahora son distintos de las que se producían en la primera fase, ya que el escaso crecimiento se produce con unas reducidas tasas de natalidad y mortalidad. En la figura 3 podemos apreciar como en la segunda mitad del siglo XX se ha operado un importante descenso de los índices, desde valores cercanos al 25 por mil a otros que se encuentran próximos al 10 por mil. Todas las líneas, tanto comarcales, provinciales autonómicas o nacionales marcan la misma tendencia descendente hasta alcanzar valores cercanos al 10 por mil. Pero este descenso se ha operado de manera desigual a lo largo del periodo considerado y con desigual intensidad en los distintos ámbitos espaciales

En principio, podemos apreciar a inicios de los años cincuenta un repunte generalizado de la natalidad que se corresponde con la recuperación de los valores que existían en los años treinta tras el bache demográfico de la Guerra Civil y la posguerra. Durante prácticamente dos décadas los valores se mantuvieron por encima del 20 por mil, a excepción de los espacios mariánicos que de forma muy temprana comienzan a acusar el impacto negativo del éxodo rural. La natalidad en las comarcas serranas se dibuja como una línea descendente que toca fondo en los años centrales de la década de 1970, con tasas ligeramente inferiores al 8 por mil. El fin de la sangría demográfica que supuso la emigración a comienzos de los ochenta hace que las tasas de natalidad de los municipios serranos vuelvan a la tónica general, situándose entre los valores provinciales y nacionales. Valores estos que se mantuvieron elevados durante la etapa final de la Dictadura. En la década de los ochenta y los noventa todas las tasas se muestran similares y describen una línea descendente hacia valores cercanos al 10 por mil. Al final del periodo se produce una nueva divergencia, así mientras las tasas provinciales y nacionales experimentan un leve repunte por encima del 10 por mil, las tasas mariánicas se hunden de nuevo por debajo del 8 por mil.

FIGURA 3
EVOLUCIÓN DE LAS TASAS DE NATALIDAD (1950-2005)

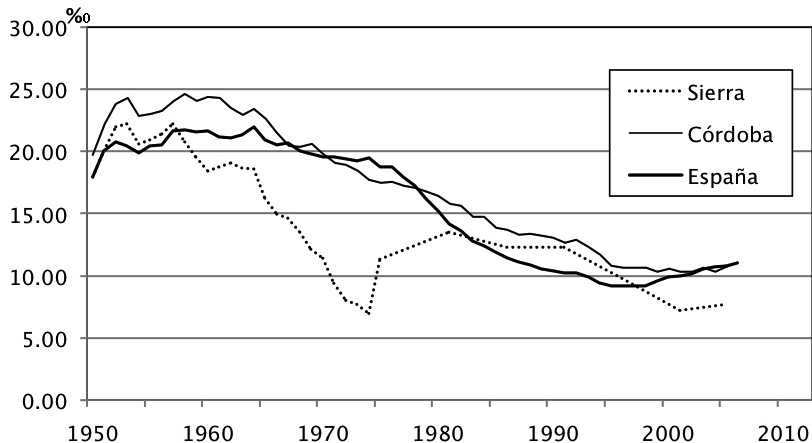

Fuente: IEA, INE. Estadísticas del Movimiento Natural de la Población. Elaboración propia.

La comparación entre los diferentes índices nos lleva a considerar las siguientes cuestiones:

La natalidad española ha experimentado un importante proceso de disminución en la segunda mitad del siglo XX, con retraso respecto a otros países europeos pero con una celeridad en las décadas finales que la ha posicionado entre las más bajas del mundo, con valores de 9,19 por mil en 1996. Los primeros años de esta centuria indican que se está produciendo una ligera inflexión de esta tendencia gracias a los aportes de población inmigrante, alcanzando la tasa en el año 2002 un 10,11 por mil.⁷

La provincia de Córdoba, pese a sufrir descensos considerables, podemos decir que es en el ámbito estatal una de las que mantiene mayores tasas de natalidad. Así en el año 1965 se encontraba en el puesto 18 de las provincias españolas; en 1984 pasa al octavo lugar, puesto que mantuvo en 1996. Esta característica es conforme al ámbito espacial en que se encuentra, ya que Andalucía ha destacado tradicionalmente por ser una de las regiones más natalicias de España⁸, hecho este que parece consagrarse desde mediados de los ochenta, en que se establece

7 Arroyo et al. (2004), p. 132.

8 Pérez (1980), p. 55.

una clara disimetría entre un norte peninsular que ha visto reducida su dinámica demográfica y un sur peninsular que continua manteniendo el pulso demográfico, hecho asimismo que podemos constatar en la estadística reciente: en 2006 las tasas nacionales, autonómicas y provinciales eran respectivamente del 10,96, 12,14 y 11,02 por mil.

Analizando con mayor detalle la línea que describe la evolución de la natalidad en la Sierra Norte de Córdoba podemos afirmar que: aunque es participe de las características de los ámbitos en los que se inserta y acusa las mismas influencias, también es cierto que muestra sus propias particularidades.

El punto de partida fue el periodo de posguerra, el cual marcó unas condiciones socioeconómicas muy duras que propiciaron un afianzamiento de la población en el campo, este hecho combinado con una actitud pronatalista del nuevo régimen político reforzaron un aumento de la natalidad particularmente en los municipios mariánicos, con unas tasas de hasta el 22,22 por mil en 1957, casi un punto por encima de las nacionales. Las fluctuaciones que apreciamos en la natalidad de estos años son el trasunto de aquellas producidas en la agricultura. El año 1957 señalaba el cénit de la natalidad de las comarcas mariánicas, a partir de esta fecha se inicia un continuo descenso que no cesara hasta 1974 fecha en la que la línea invierte su dirección tras tocar fondo en unos valores cercanos al 7 por mil. Este descenso tan significativo se produce pese a mantenerse las tasas de nupcialidad y reducirse la edad de entrada al matrimonio. La situación se explica por los efectos del éxodo migratorio sobre la estructura de edades, pero también por una serie de circunstancias que acentúan este fenómeno:

En primer lugar se produce un trasvase de población hacia las cabeceras municipales, aumentando la población urbana. Este hecho tuvo una trascendencia extraordinaria puesto que se va a ir produciendo una serie de transformaciones que van a operar importantes cambios relacionados con el cambio de mentalidad, la secularización o la pérdida de funciones de la familia tradicional. Razones estas por las que se extiende poco a poco una actitud favorable al control de la natalidad como se pone de manifiesto en la progresiva reducción de las tasas de fecundidad general⁹.

En segundo lugar, no conviene olvidar la significativa reducción, hasta niveles ínfimos, que se opera en estas fechas en las tasas de mortalidad infantil, hecho que permitía a las parejas decidir con mayores garantías el número de descendientes pues no estaban obligadas a tener más hijos de los deseados ya que el riesgo de muerte prematura se había reducido.

9 Este indicador permite aproximarnos de forma más certera a estos hechos demográficos al tener en cuenta la proporción de mujeres en edad fértil. Así en 1960 en la provincia de Córdoba se producían 110 nacimientos por cada mil mujeres en edad fértil, unas décadas más tarde, en 1991, ya se habían reducido a la mitad. Osuna (2000), p. 76 y ss.

En los años centrales de la década de 1970 se inicia una rápida recuperación de la natalidad hasta situarse, ya a principios de los ochenta, entre las tasas nacionales y provinciales que continuaban reduciendo sus valores dentro de la progresiva implantación del proceso de transición demográfica. La natalidad serrana acompañará en ese descenso a los valores nacionales a lo largo de la década de los ochenta y noventa hundiéndose por debajo de la frontera del 10 por mil, pero no será capaz de remontar como hicieron aquellos esta barrera, ya a comienzos de siglo, sino que se mantiene con unas tasas decididamente inferiores.

El control de la natalidad resulta ser un factor determinante a partir del último tercio del siglo XX porque a diferencia de etapas anteriores los nacimientos se separan de las leyes biológicas y responden a actos decididos voluntariamente por las personas. El cambio de régimen político en España propició una modificación en las políticas demográficas llevadas hasta el momento mediante la despenalización de los anticonceptivos, del aborto e incluso mediante diversas medidas de tipo fiscal; igualmente la mujer asume un nuevo papel derivado de su incorporación al mundo laboral y una mayor dedicación a su formación académica y personal. En cualquier caso conviene advertir que estos cambios afectaron en primer lugar y con mayor intensidad a la población urbana de las regiones más desarrolladas, teniendo un mayor retraso en las provincias menos desarrolladas como Córdoba y particularmente en el seno de las poblaciones mariánicas como es el caso que nos ocupa, razón de más, por la que podemos insistir en que tan reducidas tasas de natalidad en los municipios serranos no se explican si no es por la descompensada estructura de edades que en la práctica impide el reemplazo generacional.

Las diferentes coyunturas económicas que jalonan estas décadas constituyen otro de los factores que determinan la natalidad. El paro, la precariedad del empleo, la existencia de periodos de incertidumbre económica, el coste de la vida y particularmente de la vivienda, han dado lugar a una modificación significativa de los patrones que regían las características de la familia tradicional. El número de casados desciende, aumenta el número de personas solteras, separadas o divorciadas y la estructura familiar se modifica, reduciéndose el número de personas por familia en una proporción significativa¹⁰.

10 El tamaño medio de familia ha ido reduciéndose progresivamente en nuestra provincia desde 4,0 miembros en 1960, 3,7 en 1981, 3,1 en 2001, hasta 2,9 en 2006. Soria (1987), p. 107 y ss. IEA. (2001) p. 77 y ss.

4. LA FECUNDIDAD

Pero existe una dificultad ciertamente significativa en la valoración de las causas que determinan la natalidad en los municipios serranos, se trata de un hecho que condiciona la comparación de las cifras entre los diferentes ámbitos geográficos que hemos considerado, puesto que la estructura por edad y sexo no es la misma en estos municipios que en la provincia o que en el conjunto nacional. Evidentemente una población más envejecida, como es el caso de la mariánica, arroja tasas más bajas de natalidad, puesto que el grupo de población en edad fértil es proporcionalmente más reducido, por lo que no podemos valorar en qué medida las mujeres en edad de procrear fértil han adoptado el mismo comportamiento natalicio propio del ámbito provincial o nacional.

El indicador de la fecundidad si nos permite acercarnos de forma más clara a esta realidad demográfica al ponderar la proporción de mujeres en edad fértil. También podemos establecer si se pueden seguir considerando el conjunto de factores que hemos tratado anteriormente y que de forma multicausal determinan la reducción del número de nacimientos. La obtención de datos estadísticos relacionados con la fecundidad entraña una cierta dificultad puesto que no disponemos de datos desagregados a un nivel municipal hasta fechas recientes¹¹, si bien contamos con las series provinciales y las de los municipios mayores de cincuenta mil habitantes con las que podemos establecer ciertos paralelismos.

CUADRO 3
RESUMEN FECUNDIDAD GENERAL 1996-2006. (POR MIL)

	1996	2001	2006
Guadiato	45,68	36,38	39,10
Pedroches	49,73	40,97	42,88
Mun. Mixtos	49,18	44,66	57,67
SIERRA	48,42	40,92	46,25
CÓRDOBA	42,39	40,67	43,36
ANDALUCÍA	42,02	41,98	45,70
ESPAÑA	35,48	38,53	43,00

Fuente: IEA, INE. Estadísticas del Movimiento Natural de la Población. Elaboración propia.

11 Las estadísticas del *Movimiento Natural de la Población, los Censos de Población y los Padrones de Población* ofrecen información sobre los fenómenos vitales que se han señalado. Los nacimientos, matrimonios y defunciones que ocurren en Andalucía, inician la serie detallada de tabulaciones desagregadas por grupos de edad y espacialmente hasta una escala municipal desde el año 1996.

Desde 1950 se ha producido un importante descenso en la tasa de fecundidad general, aproximadamente en un cincuenta por ciento. En dicha fecha el índice del conjunto provincial¹² se sitúa en 80,5, en la décadas siguientes es ligeramente superior, pero a partir de 1981 inicia un descenso progresivo de aproximadamente 10 puntos anuales hasta situarse en el 43,4 en el año 2006. Los índices de la capital provincial acompañaron a los anteriores aunque con unos enteros por debajo a partir de 1986, hecho que denota un comportamiento menos natalista en el marco urbano que en el rural, apreciación esta que adquiere solidez si tenemos en cuenta que son muy pocos los núcleos urbanos que superan los 50.000 habitantes en nuestra provincia y ninguno de ellos se encuentra en los municipios serranos.

En la Sierra de Córdoba se sigue la tendencia general que determinan las condiciones socioeconómicas y demográficas del marco en el que se inserta, es decir existe una coincidencia con los valores provinciales y autonómicos, con leves oscilaciones que los sitúa entre los 40 y los 50 puntos. De nuevo se manifiesta un mayor dinamismo demográfico en Andalucía respecto al conjunto nacional, la provincia supera las tasas medias nacionales pero no las andaluzas y las marriánicas se elevan por encima de las anteriores. Esta última cuestión resulta ser de una importancia capital pues contradice la información vertida anteriormente al considerar las tasas de natalidad que resultaban ser excesivamente reducidas en la Sierra de Córdoba. En efecto el comportamiento de las mujeres en edad fértil de estos mismos municipios muestra una fecundidad superior a la media nacional o autonómica en las fechas más recientes, aún cuando los hijos ya no tienen una finalidad económica, se han disuelto las diferencias en la atención sanitaria y la familia tradicional se ha transformado. Parece pues que en el ámbito rural continúa siendo más fácil el mantener y cuidar a los hijos, existe una mentalidad favorable a mantener la descendencia¹³, e incluso ciertas razones económicas como por ejemplo el menor porcentaje de población empleada femenina.

También se puede observar un leve repunte de las tasas de fecundidad en todos los ámbitos territoriales tras tocar fondo en el año 2001. La tasa de fecundidad general nacional para las mujeres entre 15 y 49 años ha alcanzado en 2006 la cifra de 43,0 hijos por cada 1.000 mujeres, continuando con la tendencia ascendente de los últimos años. La causa se encuentra en gran parte, a la contribución de las madres extranjeras, que continua en aumento. En 2006 se registraron 79.903 nacidos de madre extranjera, un 13,7% más que en 2005. Los nacimientos de madre extranjera representaron el 16,5% del total de nacimientos en 2006, frente al 15,1%

12 Osuna (2000), p. 79 y ss.

13 En el año 1981 el número de hijos por mujer era de 2,4 en las zonas urbanas, mientras que en las rurales era tres décimas superior. Vinuesa (1988), p. 115.

del año 2005 y el 13,8% del año 2004¹⁴. En la Sierra también se elevaron hasta un 46,25 por mil aunque sin recuperar los valores de 1996. Por comarcas se observa dos comportamientos demográficos completamente diferentes. Por un lado el de la comarca de los Pedroches y particularmente la del Guadiato que mantienen unas tasas medias por debajo de las provinciales¹⁵, y en donde no se ha experimentado una renovación de la fecundidad con nuevos aportes de población extranjera, puesto que la coyuntura económica no ha sido muy favorable; y por otro lado los Municipios Mixtos que han acusado un repunte en el año 2006 por encima de las medias provinciales, autonómicas y nacionales. Las causas parecen complejas y pueden responder por un lado a la bonanza económica de estos municipios que mantienen sus actividades agrarias tradicionales, sobre todo el cultivo tradicional de olivar junto a otros más recientes como los cítricos, combinándolas con otras actividades relacionadas con el sector servicios y la construcción; por otro lado se ha producido una dispersión geográfica de la población cordobesa hacia los núcleos urbanos más próximos, aprovechando la mejora de las comunicaciones y el menor precio de la vivienda. Esta población es la más joven y ha establecido su primera residencia en estos municipios, razón por la cual en Villafranca de Córdoba la tasa global de fecundidad alcanzaba un 71,7 por mil en 2006, en Almodóvar del Río un 76,4 y en Adamuz el 56,7

5. LA MORTALIDAD GENERAL

La mortalidad es una de las variables demográficas que mejor refleja los cambios de la población marriánica en la segunda mitad del siglo XX. En este periodo la reducción espectacular que venían experimentar sus tasas desde principios de siglo parece tocar fondo hasta unos límites que podríamos denominar biológicos, puesto que la muerte es un hecho natural que se puede diferir pero no evitar, a diferencia de la natalidad. Pero desde mediados del periodo señalado se viene produciendo una tendencia de signo contrario que apunta a una constante elevación de las tasas de mortalidad por una razón de carácter estrictamente demográfico como es el progresivo envejecimiento que se ha producido en la población.

14 Otros indicadores confirman esta tendencia como El Indicador coyuntural de fecundidad (número medio de hijos por mujer en edad fértil de 15 a 49 años) ha alcanzado en el año 2006 un valor de 1,37, superior al registrado en el año 2005, que fue de 1,35. Este indicador ha venido creciendo desde el año 1998, en que alcanzó un valor de 1,16. INE (2008), p. 14 y ss.

15 Los valores extremos se corresponde con los municipios de Valsequillo (16,9), Obejo (25,4) y Espiel (32,8) en el Guadiato, y El Guijo (15,9), Añora (27,4) y Fuente la Lancha (29,9) en los Pedroches.

La evolución anteriormente observada en los municipios mariánicos se puede reconocer también en los diferentes ámbitos espaciales que venimos considerando, es decir el provincial, el autonómico y el nacional.

Las causas que determinan dicha evolución en estos ámbitos obedecen de igual forma a las razones fundamentales mencionadas anteriormente. La diferencia fundamental que individualiza el comportamiento de la mortalidad serrana respecto a los otros ámbitos espaciales es justamente la magnitud que alcanza el incremento de las tasas, hasta unos valores superiores al 15 por mil, valores estos muy similares a los que se registraban en las primeras décadas del siglo XX, si bien las causas actuales ya no están ligadas a deficiencias sociosanitarios o económicas.

FIGURA 4
EVOLUCIÓN DE LAS TASAS DE MORTALIDAD (1950-2005)

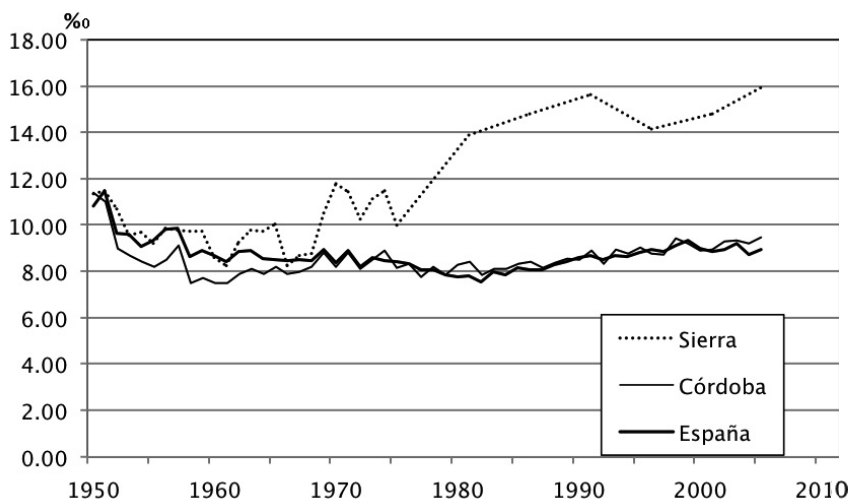

Fuente: IEA, INE. Estadísticas del Movimiento Natural de la Población. Elaboración propia.

Consideremos con mayor detenimiento las tendencias descritas. La primera etapa que señalamos que alcanza hasta 1970 se caracteriza por un descenso significativo hasta reducirse las cifras a un solo dígito, situándonos aproximadamente entre un 10 y un 8 por mil. Esta reducción fue acompañada en los diferentes ámbitos espaciales y las causas que la determinan son comunes igualmente. Por un lado conviene destacar la elevación del nivel de vida a partir de 1960, es la llamada *época del desarrollismo* en la que se va a operar una modificación en los hábitos y en las posibilidades de acceder a productos como la carne, el pescado y la fruta. Por otro

lado, la difusión de las mejoras en la higiene de los alimentos y la personal, que fueron paralelas a las mejoras en la conducción del agua y el alcantarillado hicieron desaparecer las enfermedades parasitarias e infecciosas. Otro factor que resultó decisivo fueron las mejoras sanitarias mediante la implantación generalizada de las vacunas y el empleo de los antibióticos que erradican el cólera y la viruela definitivamente. La atención sanitaria se hizo universal mediante la Seguridad Social, que a partir de la Ley de Bases de 1963 se dotó de los recursos económicos precisos para atender a los ciudadanos en los supuestos de maternidad, vejez, invalidez, accidentes en el trabajo, ayuda familiar, etc. En definitiva, las mejoras en el nivel de vida, los avances de la medicina y una atención sanitaria y asistencial han tenido una incidencia directa en la reducción de las tasas de mortalidad, atajando muchas de las enfermedades que en etapas anteriores habían ocasionado auténticas sangrías demográficas.

A partir de la década de los setenta se opera un cambio en dicha tendencia descendente y se inicia una escalada de las tasas en todos los ámbitos espaciales, si bien resultan espectaculares en los diferentes municipios serranos, particularmente en las entidades menores de población de la comarca del Guadiato y de los Pedroches. La causa fundamental se apuntaba anteriormente: una mayor proporción en el número de ancianos ha desequilibrado la estructura de edades como consecuencia de una mayor esperanza de vida que ha alargado y ensanchado la presencia de este grupo en la pirámide por edades. Grupo que sin lugar a dudas se ha visto engrosado, por aquellos emigrantes que se encontraban en las mejores condiciones para su regreso, es decir los jubilados, que retornan a sus localidades de origen al amparo de sus familiares próximos, de las propiedades que pudiesen conservar o simplemente buscando una mayor calidad de vida lejos de las urbes a las que emigraron. Por otro lado se ha perdido buena parte de la población adulta como consecuencia de la emigración y ya, en la misma base de la pirámide, se han reducido los grupos más jóvenes como consecuencia de la disminución de la natalidad.

Otra modificación singular es el hecho de que las causas de morbilidad se corresponden, ya plenamente, con una sociedad anclada en la última etapa de la *transición demográfica*, en la que las enfermedades infecciosas han perdido gran parte de su papel protagonista y son las enfermedades crónicas y las relacionadas con el propio entorno ambiental creado por el hombre, como el cáncer o los accidentes, las que se tornan protagonistas.

El mismo perfil de las causas de muerte se modifica por el proceso de envejecimiento, el cual en parte está determinado por el aumento de la esperanza de vida. El patrón de mortalidad por causa es dependiente de la composición por edad de la población: una población envejecida tendrá mayor proporción de enfermedades crónicas degenerativas, ya que son estas las prevalentes a edades más avanzadas.

Es remarcable el importante descenso de las cardiovasculares (grupo CIE 09)¹⁶, que se han reducido casi un 50% en el último cuarto del siglo XX. El cáncer (CIE 02), al contrario, ha tenido un crecimiento significativo en los hombres. El grupo 01 de enfermedades infecciosas, se encontraba descendiendo hasta 1986, pero a partir de aquí sufrió un fuerte crecimiento que duró hasta 1996, año en que empezó a remitir, está claramente determinado por la aparición de la epidemia de SIDA¹⁷

6. LA MORTALIDAD INFANTIL

Por lo que respecta a la mortalidad infantil podemos decir que ha dejado de ser un amenaza general tras un largo proceso en que los avances producidos en el bienestar y en la mejora de la atención sanitaria se han generalizado en el marco rural, razón por la cual se muestran una valores semejantes en los ámbitos espaciales más próximos, incluido el nacional.

La concentración a edades cada vez más tempranas y que esta se haya debido al gran descenso de la mortalidad exógena, fundamentalmente en la mortalidad postneonatal explica la reducción de los valores hasta unos límites inferiores al 5 por mil. En adelante el descenso de la mortalidad infantil depende de la evolución que sigan las defunciones por anomalías de naturaleza endógena, habiéndose experimentado, por otra parte, un notable avance en los conocimientos y en las técnicas científico-médicas que han posibilitado rebajar las tasas a unos valores mínimos¹⁸.

A partir de 1975 es cuando se reducen considerablemente los índices de mortalidad infantil, momento en el que se encuentra bastante avanzado el proceso de concentración de la población en la cabeceras municipales y en el que se inicia una mejora de las comunicaciones entre el Valle del Guadalquivir y la Sierra; razones estas por las cuales se incrementa la proporción de población femenina que cuenta con una mejor asistencia al parto. Esa misma fecha marca también el fin de una normativa por la cual las defunciones se inscribían en el lugar del fallecimiento y no en el lugar de residencia de las madres, razón por la cual las muertes se concentran en la capital debido a la afluencia de madres gestantes desde los pueblos de la Sierra

16 La publicación anual *Defunciones en Andalucía* facilita información sobre mortalidad, según estructura por sexo y edad y causas de defunción, para municipios mayores de 75.000 habitantes, distritos sanitarios, provincias y Andalucía. Los datos están disponibles desde el año 1996, año en el que el IEA convenía con el INE la realización de esta estadística, asumiendo la codificación de las causas de defunción según la vigente *Clasificación Internacional de Enfermedades* (CIE).

17 Viciano *et al.* (2004), p. 98 y ss.

18 Gómez (1992), p. 146 y ss.

que carecían de las infraestructuras sanitarias precisas para los alumbramientos. Por tanto, habría que corregir al alza las cifras de mortalidad hasta 1975, año en que los óbitos pasan a inscribirse por el lugar de residencia de las madres.

FIGURA 5
EVOLUCIÓN DE LAS TASAS DE MORTALIDAD INFANTIL (1950-2005)

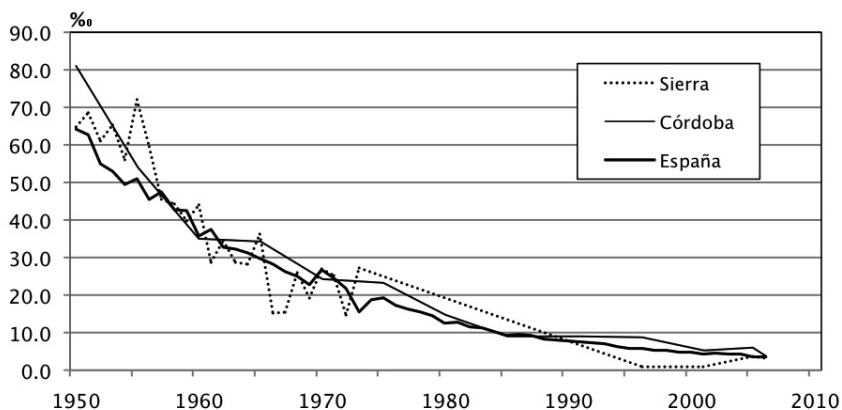

Fuente: Inscripciones Registro Civil y *Movimiento Natural de la Población*¹⁹. Elaboración propia.

Aunque las cifras de mortalidad infantil hasta 1975 de los municipios serranos que venimos considerando se encuentren algo desinfladas, podemos observar que son superiores a las provinciales y estas a las nacionales, hecho que viene a indicar a las claras que nuestra provincia y particularmente su parte norte ha tenido grandes carencias socioeconómicas y sanitarias. A partir de 1985 los índices son tan bajos en todos los ámbitos espaciales que necesariamente se produce un acercamiento de todos los valores, siendo los serranos particularmente reducidos porque son muy pocos los nacimientos que se producen y los casos de defunciones infantiles apenas si se cuentan por algunas decenas lo que a efectos estadísticos desvirtúa el cálculo de esta tasa que se realiza en tantos por miles.

19 La información de las defunciones de menores de un año desagregadas a una escala municipal recogidas por el IEA se pueden consultar a partir de 1996.

7. EL CRECIMIENTO VEGETATIVO

En la figura 6 se nos muestran las tasas del crecimiento vegetativo comparadas y en ellas se diseña la última fase del proceso de transición demográfica. El crecimiento vegetativo de la población española en conjunto se perfila como una amplia meseta que alcanza su cima más alta alrededor de 1960 con valores del orden del 12 por mil, a partir de ahí se inicia un suave descenso que parece tocar fondo justo antes de terminar el siglo con valores muy cercanos al crecimiento cero. Dicha tendencia parece invertirse a partir de 2001 gracias a la contribución de los emigrantes, que no sólo van a suponer un aporte demográfico numeroso elevando sustancialmente el crecimiento real de la población, sino que además ensanchan el crecimiento vegetativo al aumentar de forma significativa las tasas de natalidad.

La Sierra, igual que la provincia, ofrecían con respecto a España un comportamiento levemente descompasado en la década de 1950, consistente en que las tasas de crecimiento son más altas pues también lo eran las tasas de natalidad que rondaban el 20 por mil, manteniéndose similares las de mortalidad. Diferencias estas que traducen el desfase de aproximadamente una década que ya apreciamos desde principios de siglo entre la evolución del norte de la provincia y el conjunto de la nación.

FIGURA 6
EVOLUCIÓN DE LAS TASAS DE CRECIMIENTO VEGETATIVO (1950-2006)

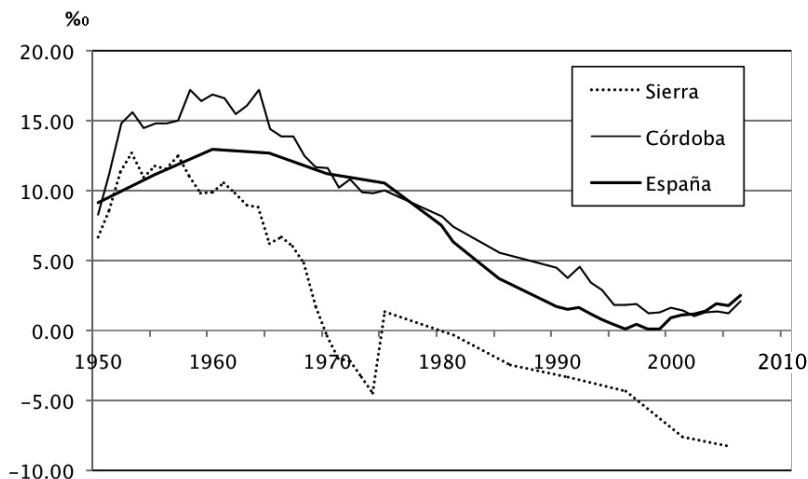

Fuente: Elaboración propia.

A partir de 1960 se perfila la antítesis del anterior comportamiento demográfico, abriéndose una profunda brecha entre la Sierra y todos los ámbitos en los que se inscribe, encontrándonos en estos una población estabilizada en su régimen demográfico, mientras que en aquella la regresión demográfica adquiere proporciones desconocidas hasta el momento.

El proceso emigratorio fue la causa, convirtiéndose a partir de esta década en el principal protagonista de la evolución demográfica. La crisis de la agricultura tradicional que afectó particularmente a las zonas de montaña y del interior de la Península incidió particularmente sobre estas comarcas, cuyo soporte económico dependía de forma casi exclusiva del sector agrario. La válvula de escape para numerosos jornaleros, aparceros, pequeños propietarios o artesanos que no alcanzaban unos niveles de renta mínimos fue la salida al exterior. El mismo camino siguieron los jóvenes nacidos en la posguerra y en los años cincuenta que se ven afectados por las mismas dificultades que sus padres y que no solo encuentra serias dificultades para incorporarse a la vida laboral sino que además rehúsan las actividades agrarias por el alto componente de precariedad, escasa valoración social, eventualidad y bajos niveles de renta que implicaban.

La caída del crecimiento vegetativo no se operó gradualmente. Si atendemos a la figura 6 podemos advertir que existe una ruptura muy grande desde 1960 hasta 1975, segmento que delimita un periodo corto de 15 años en el que se pasa de un crecimiento positivo que ronda el 10 por mil a otro negativo cercano al 5 por mil. Este vertiginoso hecho demográfico, junto a la emigración, incidió de forma contundente en las cifras de población absoluta que en el periodo intercensal 1960-1970 registran la pérdida de 62.388 individuos, es decir aproximadamente del 30 por ciento de habitantes. Si las tasas de mortalidad oscilaban entre un 8 y un 11 por mil la inflexión del crecimiento vegetativo fue efectivamente por el descenso de la natalidad, la cual a su vez estuvo causada por la fuerte emigración de individuos jóvenes en un primer momento seguida de las familias completas. Así mientras la natalidad española se mantenía en un 18,76 por mil en 1975 en las comarcas marriánicas se situaba ya en el 11,30 por mil.

A partir de 1975 y hasta 2005 se observa una nueva fase de descenso más prolongada y acusada, tras un breve paréntesis en que los valores adquieren un signo positivo, que apenas dura un quinquenio y que coincide con una considerable reducción de la emigración interior. En esta etapa, a diferencia de la anterior, los saldos migratorios no van a ser tan negativos pero el descenso de la natalidad alcanza valores desconocidos hasta entonces, incluso un 4 por mil en algunos municipios. Razón por la cual se está produciendo una involución demográfica que en el futuro puede ocasionar la desaparición de las entidades de población más pequeñas, caso de determinadas aldeas de Fuente Obejuna o de incluso comprometer seriamente a algunos municipios como El Guijo, Valsequillo o Fuente la Lancha todos ellos con menos de 500 habitantes.

Las diferencias más notorias entre las distintas comarcas se dan entre el Guadiato y los Municipios Mixtos. En los primeros y en localidades como Belmez o Villanueva del Rey es donde aparecen ya en 1970 valores negativos que se mantienen hasta el año 2005, alcanzando -7,85 en Belmez o incluso -9,20 en Fuente Obejuna, lo que apunta que la emigración fue muy intensa en esta comarca no solo por la crisis de la agricultura tradicional sino también por la quiebra de la actividad minera; no habiendo encontrado aún en la actualidad, a la vista de los datos más recientes, un modelo de desarrollo que posibilite la permanencia de los jóvenes en sus pueblos de origen y evite la pérdida continua de población²⁰. A diferencia de estos, las localidades como Montoro, Adamuz o Hornachuelos han mantenido en general un crecimiento positivo, con valores cercanos a la media provincial habiéndose beneficiado de los empleos que han generado el desarrollo de la construcción y de las actividades terciarias en aquellos municipios que se encuentran entre la sierra y el Valle del Guadalquivir.

En una situación intermedia se encuentra la comarca de los Pedroches, siendo negativa en las subcomarcas cerealistas de Belalcázar y Santa Eufemia y positivas en las mayores entidades de población de la subcomarca centro-oriental por el fomento de la ganadería estabulada o por su situación, si bien en algunos municipios más pequeños la pérdidas son considerables, caso de Conquista o Pedroche²¹.

8. CONCLUSIONES Y PERSPECTIVAS

En definitiva puede resumirse la dinámica natural de la Sierra de Córdoba en el periodo que abarca la segunda mitad del siglo XX diciendo que fue el crecimiento tan positivo de los años cincuenta el que ocasionó la emigración de las décadas inmediatamente posteriores, a la vez dicha emigración fue la causante de la alteración de la estructura por edades de la población que ha dado finalmente como resultado una dinámica demográfica cuya nota más característica es la involución de la misma.

La población serrana que ha experimentado las últimas etapas de la transición demográfica durante una buena parte del siglo XX se debate en los últimos años de aquella centuria y los primeros de ésta ante un panorama bastante comprometido por las rémoras de un crecimiento vegetativo excepcionalmente bajo y unos saldos migratorios relativamente estables resultado de un continuo fluir de gentes fuera de sus comarcas; y por otro lado, un colectivo de inmigrantes extranjeros en número

20 Ni siquiera la implantación de una amplia red de espacios protegidos, auspiciados por los nuevos valores ambientales, ha supuesto la fijación de la población al amparo de nuevas actividades de ocio y turismo relacionadas con aquellos (Luque: 2006).

21 Valle (1985), p. 445 y ss.

creciente, aunque vacilante en la misma medida que el estancamiento económico resulta más evidente. Situación esta que plantea más dudas que certezas en lo referente a la futura evolución, composición y estructura de la población, la cual establece las relaciones de producción y determina no solo los diferentes aprovechamientos económicos sino también la distribución del poblamiento y de una componente tan importante de los paisajes agrarios como es el hábitat rural. La reducción en la población activa agraria como consecuencia del éxodo migratorio y de la racionalización de las prácticas agroganaderas ha supuesto en la práctica un abandono del caserío de muchos de los pueblos serranos y una significativa pérdida del hábitat rural, no solo de los edificios sino también de las tradiciones y usos agrarios que eran el sustento de una arquitectura tradicional excepcionalmente rica. Por otro lado, tendencias como la neoruralidad, tan extendidas en otras zonas de la montaña andaluza –y que en parte vienen a corregir los desequilibrios descritos– apenas si aparecen representadas en los espacios mariánicos cordobeses; si bien, en el momento actual comienzan a desarrollarse un mayor número de iniciativas en este sentido²².

Con respecto al futuro más inmediato parece razonable pensar que no se van a producir novedades dignas de consideración en lo concerniente a las distintas variables demográficas: la natalidad permanecerá baja y las defunciones aumentarán como consecuencia del proceso de envejecimiento de la población²³ aunque la esperanza de vida al nacer se eleve hasta los 79,46 años para los varones y 85,91 para las mujeres²⁴. Por tanto, el crecimiento a medio o largo plazo de la población dependerá muy específicamente de los flujos de entrada y salida de inmigrantes; habida cuenta de que las migraciones interiores tienden a estabilizarse, la llegada de inmigrantes adquiere una particular relevancia, indiscutible en la evolución de la población andaluza, pero no tanto en la provincia de Córdoba y mucho menos en los espacios mariánicos²⁵. Así pues, todas estas circunstancias dibujan una imposible capacidad de reemplazo generacional, es decir, una situación poblacional regresiva o estacionaria en la Sierra de Córdoba, habida cuenta de la evolución de las distintas variables demográficas analizadas y de las ya de por sí negativas proyecciones que existen para el ámbito cordobés, aún en las proyecciones más favorables, y que

22 ARA. (2010), p. 28 y ss.

23 El escenario medio de la proyección de personas mayores de 65 años en las provincias andaluzas coloca a la de Córdoba por encima de todas las demás a partir del año 2015, con un valor que ronda el 20 por ciento. Cuestión esta que no nos es extraña pues ya en 2005 la comarca del Guadiato presentaba un porcentaje de ancianos superior al 24 por ciento. Véase. INE, (2008), p. 72.

24 Según la estimación media de IEA para 2025. *Ibidem*, p. 53.

25 La población nacida en el extranjero, que en 2006 supone algo menos de seiscientos mil personas, ascenderá a un nivel entre 1 y 1,3 millones, hasta 2025. La proyección del peso de la inmigración extranjera en la población cordobesa apenas si rondará el cinco por ciento en la fecha de referencia. *Ibidem*, pp. 50-59.

sitúan su dinamismo poblacional por debajo de todas las provincias andaluzas a excepción de la de Jaén²⁶.

CUADRO 4
EVOLUCIÓN DEMOGRÁFICA 1950-2010. DATOS ABSOLUTOS

Municipios	1950	1960	1970	1981	1991	2001	2010
Adamuz	5.649	6.689	5.074	4.290	4.344	4.330	4.414
Alcaracejos	3.160	3.011	2.029	1.439	1.507	1.431	1.548
Almodóvar	6.653	8.239	7.267	6.291	6.960	7.016	7.916
Añora	2.468	3.108	2.276	1.855	1.555	1.579	1.540
Belalcázar	9.590	8.793	5.425	4.226	3.843	3.680	3.458
Bélmez	9.672	9.202	5.832	4.311	4.326	3.695	3.207
Blázquez (Los)	1.989	1.834	1.109	805	737	715	728
Cardena	5.860	6.769	3.649	2.094	1.988	1.795	1.732
Conquista	2.192	2.180	1.063	609	489	494	470
Dos Torres	4.594	4.551	2.922	2.407	2.496	2.632	2.563
Espiel	4.932	4.776	3.612	2.717	2.575	2.478	2.484
Fuente la Lancha	878	805	413	477	463	416	374
Fuente Obejuna	17.004	14.887	9.247	6.771	6.055	5.715	5.225
Granjuela (La)	1.011	1.145	792	615	518	510	522
Guijo	1.306	1.036	776	572	432	409	429
Hinojosa	15.629	14.767	10.190	8.048	7.942	7.813	7.366
Hornachuelos	6.601	7.894	6.552	4.734	4.916	4.687	4.696
Montoro	15.396	14.950	11.928	10.046	9.548	9.407	9.915
Obejo	1.961	2.275	2.001	2.158	2.996	1.553	1.876
Pedroche	3.956	3.537	2.233	2.008	1.856	1.747	1.660
Peñarroya-Pueblonuevo	27.208	24.152	16.330	13.219	13.946	12.440	11.814
Posadas	7.491	8.999	7.980	6.426	7.050	7.077	7.590
Pozoblanco	14.703	16.020	13.317	13.612	15.445	16.369	17.796
Santa Eufemia	3.274	2.878	1.749	1.338	1.163	1.079	960
Torrecampo	4.420	4.302	2.389	1.685	1.470	1.420	1.291
Valsequillo	1.999	1.784	1.054	604	502	436	401
Villafranca	4.115	4.701	3.602	3.487	3.515	3.703	4.660
Villaharta	1.294	1.261	991	756	755	630	762
Vva. de Córdoba	15.934	15.719	11.270	10.196	9.534	9.781	9.599
Vva. del Duque	4.060	3.980	2.596	2.054	1.958	1.725	1.618
Vva. del Rey	3.449	3.165	1.904	1.609	1.237	1.224	1.206
Villaralto	3.329	3.383	2.493	1.799	1.705	1.465	1.315
Villaviciosa	7.034	7.081	5.358	4.170	3.843	3.756	3.556
Viso (El)	4.708	3.736	3.798	3.134	3.216	2.962	2.822
GUADIATO	77.553	71.562	48.230	37.735	37.490	33.152	31.781
PEDROCHES	100.061	98.575	68.588	57.553	57.062	56.797	56.541
MIXTOS	45.905	51.472	42.403	35.274	36.333	36.220	39.191
TOTAL	223.519	221.609	159.221	130.562	130.885	126.169	127.513

Fuente: Censos de Población y Padrón Municipal.

26 *Ibidem*, p. 69.

BIBLIOGRAFÍA

- ARROYO PÉREZ, A. y ZOIDO NARANJO, F. (2004): *Tendencias demográficas durante el siglo XX en España*. Madrid. I.N.E.
- ASOCIACIÓN PARA EL DESARROLLO RURAL DE ANDALUCÍA (ARA) (2010): *Neorrurales en Andalucía. 52 experiencias/52 comarcas*.
- EGEA JIMÉNEZ, C. (1999): *La población de los municipios de Jaén: evolución en el siglo XX y situación actual*. Jaén, Diputación Provincial.
- GÓMEZ REDONDO, R. (1992): *La mortalidad infantil española en el siglo XX*. Madrid, C.I.S.
- IEA. (2001): *Hogares y familias en Andalucía. Evolución y proyección hasta 2016*. Sevilla.
- IEA. (2008): *Proyección de la población de Andalucía 2006-2070*. Sevilla.
- INE. (2008): *Mujeres y hombres en España 2008*, Madrid.
- JUNTA DE ANDALUCÍA (1984): *Indicadores demográficos, Andalucía, 1950-1981*. Sevilla, Ed. Mezquita.
- LUQUE REVUELTO, R. y VALLE BUENESTADO, B. (2006): "Cambios recientes en la estructura de la población de los espacios naturales protegidos de Sierra Morena", en *Actas del XIII Coloquio de Geografía Rural*. Baeza, pp. 159-174.
- OSUNA LUQUE, R. (2000): *El proceso de modernización de la población cordobesa durante el siglo XX*. Córdoba, Servicio de Publicaciones de la Universidad.
- PEREZ PUCHAL, P. (1980): *La natalidad en España*. Valencia, Servicio de Publicaciones de la Universidad.
- SORIA MEDINA, E. (1987): "Estructura de la población andaluza. Evolución y actualidad". *Geografía de Andalucía*, Sevilla, Ediciones Tartessos, tomo III, pp. 107 y ss.
- VALLE BUENESTADO, B. (1985): *Geografía Agraria de los Pedroches*. Córdoba, Diputación Provincial.
- VICIANA FERNANDEZ, F. (2004): "Mortalidad" en ARROYO PÉREZ, A. y ZOIDO NARANJO, F. (coords.), *Tendencias demográficas durante el siglo XX en España*. Madrid, INE, pp. 98 y ss.
- VINUESA ANGULO, J. et al. (1988): *El estudio de la población*. Madrid, MAP.

