



Aalborg Universitet

AALBORG UNIVERSITY
DENMARK

Brugerundersøgelse blandt institutioner i Aalborg, oktober 2007

Harder, Henrik; Bro, Peter; Skov, Henrik; Lyseen, Anders Knørr

Publication date:
2007

Document Version
Også kaldet Forlagets PDF

[Link to publication from Aalborg University](#)

Citation for published version (APA):

Harder, H., Bro, P., Skov, H., & Lyseen, A. K. (2007). Brugerundersøgelse blandt institutioner i Aalborg, oktober 2007. Aalborg: Aalborg Universitet. (Departmental Working Paper Series; Nr. Skriftserie: 10).

General rights

Copyright and moral rights for the publications made accessible in the public portal are retained by the authors and/or other copyright owners and it is a condition of accessing publications that users recognise and abide by the legal requirements associated with these rights.

- ? Users may download and print one copy of any publication from the public portal for the purpose of private study or research.
- ? You may not further distribute the material or use it for any profit-making activity or commercial gain
- ? You may freely distribute the URL identifying the publication in the public portal ?

Take down policy

If you believe that this document breaches copyright please contact us at vbn@aub.aau.dk providing details, and we will remove access to the work immediately and investigate your claim.

Brugerundersøgelse blandt institutioner i Aalborg, oktober 2007



AALBORG
KOMMUNE

Kolofon

HelPark - DUS:

Brugerundersøgelse blandt institutioner i Aalborg,
oktober 2007

Udgiver:

Aalborg Universitet
© Copyright 2007

Redaktion:

Harder, H., Bro, Frederiksen, M. L.
(2007)

Sproglig bearbejdning:

Frederiksen, M. L.

Grafisk formgivning:

Henriksen, S.

Omslag:

Park og Natur Aalborg kommune

Foto og Kort:

Horst, N. R., Lyseen, A. K., Skov, H.

Arkitektur og Design, institut 19

Aalborg Universitet

ISSN nr. 1603-6204

Skriftserie: 10

Diverse Urban Spaces (DUS) Forskningsprojektet er finansieret af Fonden Realdania, Spar Nord Fonden og Det Obelske Familiefond og er et samarbejde mellem Aalborg Universitet og Park og Natur, Aalborg kommune.

Indholdsfortegnelse

KOLOFON	02
HOVEDRESULTATERNE FRA BORGERUNDERSØGELSE BLANDT INSTITUTIONER I AALBORG, AUGUST 2007	04
INTRODUKTION	05
UNDERSØGELSESETUP	06
RESULTATER AF BORGERUNDERSØGELSE BLANDT INSTITUTIONER I AALBORG, OKTOBER 2007	07
OVERORDNET KARAKTERISTIK AF RESPONDENTERNE	08
BRUG AF INSTITUTIONERNES UDEAREALER	09
SPØRGSMÅL 4 (UDGÅET)	10
ELEMENTER PÅ UDEARELAERNE I INSTITUTIONERNE	11
INSTITUTIONERNES UDEARELAERNE OG DERES DRIFT OG PLEJE	12
NYE ELEMENTER MM. PÅ INSTITUTIONERNES UDEAREALER	13
REFERENCELISTE	14
BILAG	15

Hovedresultaterne fra brugerundersøgelse blandt institutioner i Aalborg, oktober 2007

Følgende er en opsummering af hovedresultaterne fra brugerundersøgelsen omhandlende udearealer ved institutioner i Aalborg foretaget i Aalborg i oktober 2007. Efterfølgende bliver resultaterne beskrevet nærmere og uddybet yderligere.

Undersøgelsen blev gennemført som en websurvey via SurveyXact. I praksis blev der udsendt en e-mail med et link til et webspørgeskema til den enkelte institution primært rettet mod institutionens leder. Der var mulighed for at kontakte andre på institutionen, men den mulighed blev ikke benyttet.

I alt svarede 117 respondenter på spørgsmålene i websurveyen. Af disse respondenter er 97,4 % ledere, og 2,6 % besvarede spørgsmålet om titel med "andet". Ser man på, hvilke institutionstyper disse 117 respondenter repræsenterer, finder man en overvægt af børnehaver (55,6 %) og folkeskoler (17,1 %) samt andet (21,4 %).

Generelt bruges institutioners udearealer af institutionens daglige brugere (børn/ældre/elever), hvilket er tilfældet i 98,3 % af institutionernes besvarelser. Men også andre, oftest kvarterets børn, er nævnt som brugere af institutionernes udearealer, hvilket er tilfældet hos 29,1 % af institutionerne. Det kan med andre ord konkluderes, at institutioners udearealer bruges af andre af Aalborgs borgere og dermed udgør en mulighed for og tilbud om rekreation og leg på linje med Aalborgs parker.

Via websurveyen blev respondenterne desuden spurgt om, hvilke elementer de finder vigtige i et godt fungerende udeareal. Top fem listen over vigtige elementer ser i den forbindelse således ud:

Legepladser mener 74,8 % af respondenterne er "meget vigtigt".

Borde og bænke mener 69,9 % er "meget vigtigt".

Græsarealer mener 65,0 % er "meget vigtigt".

Træer mener 61,2 % er "meget vigtigt".

Hegn og krat mener 56,3 % er "meget vigtigt".

Områder med læ mener 56,3 % er "meget vigtigt".

Til spørgsmålet om, hvor tilfredsstillende enkeltelementer på institutionernes udelarealer bliver vedligeholdt, falder svarene oftest i kategorien "tilfredsstillende". Det gælder for græsarealer (57,0 %), blomster (30 %) (her er svarene i kategorien "hverken/eller" dog større), træer (57,0 %), hegn og krat (43 %) og hække (46 %).

Kun vedrørende belægning er svarprocenten i kategorierne "tilfredsstillende" og "ikke tilfredsstillende" lige store, nemlig 29 %. Dette forhold understreges af, at der i andre dele af undersøgelsen ofte er bemærkninger til kvaliteten af belægningerne samt deres vedligehold.

I den sidste del af websurveyen blev der spurgt til, hvad institutionernes udearealer kan rumme af nye elementer. Her blev modtaget over 40 forslag, bestående af mange delementer med varierede indhold. Forslagene er kendetegnet ved, at der ofte er tale om små justeringer af eksisterende genstande på udearealer. Kun i ganske få tilfælde er der ønsker om større og dyre elementer såsom en beachvolley-bane. En del respondenter efterspørger for eksempel ikke andet end et læs stubbe (30 - 40 cm længde), som børnene i eksempelvis børnehaverne kan lege med.

Der er endvidere spurgt til, om der på de enkelte institutioner er ønsker om at få fjernet elementer på udearealerne, hvortil svaret i den forbindelse ofte er nej.

Endelig blev der i spørgeskemaet givet plads til "øvrige bemærkninger", og i den forbindelse er det overordnede indtryk, at institutionerne er jævnt tilfredse, men har en række enkelte ønsker, som vil kunne forbedre brugernes trivsel.

Introduktion

Denne rapport er et produkt af et forskningsudviklingssamarbejde mellem Aalborg Kommune og forskningsprojektet DMB "Det Mangfoldige Byrum", der gennemføres ved Aalborg Universitet. Målet med samarbejdet er at lave en række bruger- og borgerundersøgelser af tilfredsheden med fire udvalgte parker i Aalborg Kommune i august måned 2007 samt en brugerundersøgelse blandt institutioner i Aalborg Kommune. Rapportens indhold består af en samlet afrapportering af resultatet af undersøgelsen, der blev gennemført blandt repræsentanter for institutionerne (Respondenter) i Aalborg foretaget i Aalborg i oktober 2007.



Billede fra børnehaven Tusindfryd

Undersøgelsessetup

Undersøgelsen blev gennemført som en websurvey via SurveyXact. I praksis blev der sendt en E-mail med et link et webspørgeskema til den enkelte institution primært rettet mod institutionens leder. Der var med udgangspunkt i svarende fra websurveyen mulighed for at kontakte andre på den institutionen, men den mulighed blev ikke benyttet.



Billede fra børnehaven Tusindfryd

Resultater af borgerundersøgelse blandt institutioner i Aalborg, oktober 2007

Overordnet karakteristik af respondenterne - Spørgsmål 1 og 2

I alt svarede 117 respondenter på spørgsmålene i websurveyen. Heraf var 97,4 % ledere respondenter og 2,6 % svarede, at de var "andet". Af disse 2,6 % svarende til 3 respondenter betegnede to sig som "souschef". På den baggrund kan det konkluderes, at man via websurveyen fik fat i de ønskede respondenter. Ser man på hvilke institutionstyper, disse 117 respondenter repræsenterer, finder man en overvægt af børnehaver 55,6 % og folkeskoler 17,1 % samt andet 21,4 %. Den forholdsvis store svarandel under "andet" kan forklares med den efterfølgende mulighed for at beskrive institutions-typen meget præcist med egne ord. F.eks. har nogle respondenter, i alt 4, under andet tilføjet "integreret daginstitution for 0-6 årige", som ikke fremgår af hovedkategorierne.

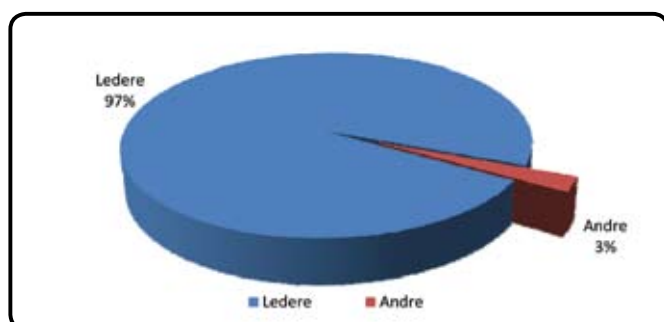

Samlet antal respondenter n=117

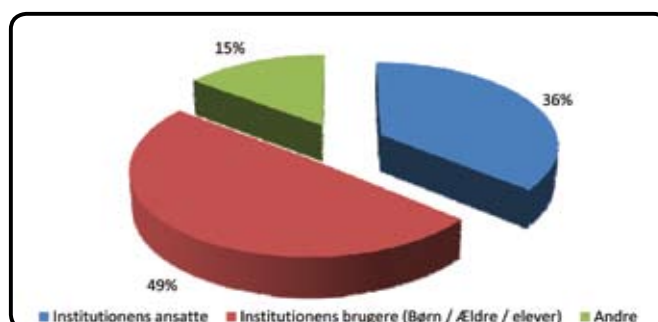

Samlet antal respondenter n=117

Brug af institutionernes udearealer - Spørgsmål 3

Generelt bruges institutioners udearealer af Institutionens daglige brugere her forstået som (børn / ældre / elever), hvilket var tilfældet i 98,3 % af institutionerne. Men respondenterne angiver også at "andre", oftest kvarterets børn blev nævnt som brugere af institutionernes udearealer, det var tilfældet på 29,1 % af institutionerne. Det kan med andre ord konkluderes, at institutioners udearealer bruges af andre af Aalborgs borgere og dermed udgør en mulighed for og tilbud om rekreation og leg på linje med Aalborgs parker. For at understrege dette forhold angiver 34 respondenter under svarkategorien "andre" og "HVEM BRUGER INSTITUTIONENS UDEAREALER?" oftest f.eks. "børn, som bor i området omkring børnehaven" eller f.eks. "kvarterets børn". Endelig er der eksempler på at f.eks. "idrætsforeninger" mm. bruger udearealerne.



Billede fra børnehaven Tusindfryd

Spørgsmål 4 (Udgået)

Elementer på udearealerne i institutionerne - Spørgsmål 5

Respondenterne blev også via websurveyen spurgt om hvilke elementer, der var vigtige. Top fem listen over vigtige elementer så i den forbindelse således ud:

"Legepladser" mente 74,8 % af respondenterne var "Meget vigtigt".

"Borde og bænke" mente 69,9 % af respondenterne var "Meget vigtigt".

"Græsarealer" mente 65,0 % af respondenterne var "Meget vigtigt".

"Træer" mente 61,2 % af respondenterne var "Meget vigtigt".

"Områder" til boldspil mente 62,1 % af respondenterne var "Meget vigtigt".

I den anden ende af denne del af skalaen under "Meget vigtigt" finder man "Vandbassin og skulpturer" som 4,9 % af respondenterne mener, er "Meget vigtigt" samt "Dyreliv (fugle mm.)" som 27,2 % af respondenterne mener det er "Meget vigtigt". Svarende skal ses i sammenhæng med, at mange af respondenternes institutioner er børnehaver 55,6 % og folkeskoler 17,1 %.

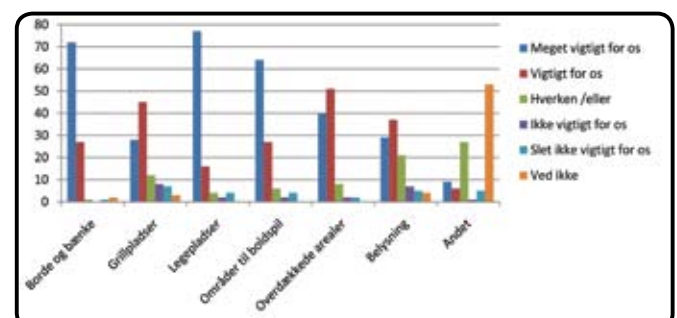
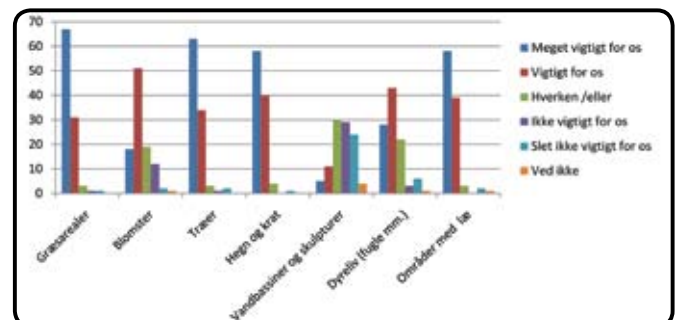

Samlet antal respondenter (Græsarealer=103, blomster=103, træer=103, Hegn og krat=103, vandbassin og skulpturer=103, dyreliv=103, områder med læ=103, borde og bænke=103, Grillpladser=103, legepladser=103, områder til boldspil=103, overdækkede arealer=103, belysning=103, andet=101).

Institutionernes udearealer og deres drift og pleje - Spørgsmål 6

Når der spørges til, hvor tilfredsstillende enkeltelementer på institutionernes udearealer bliver vedligeholdt, så falder svarende oftest i kategorien "Tilfredsstillende". Det gælder for "Græsarealer", hvor 57,0 % af respondenterne mener, det er "Meget vigtigt". De tilsvarende tal for "Træer" 57,0 %, "Hegn og krat" 43 %, "Hække" 46 % og "Blomster" 30 % (her er svarene i kategorien "Hverken/eller" dog større nemlig 33 %).

Kun i et tilfælde, under elementet "Belægninger" er der tale om, at antallet af svar i henholdsvis kategorierne "Tilfredsstillende" og "Ikke Tilfredsstillende" er lige store, nemlig 29 %. Dette forhold understreges af, at der ofte er bemærkninger til kvaliteten af belægningerne samt deres vedligehold, i andre dele af undersøgelsen.

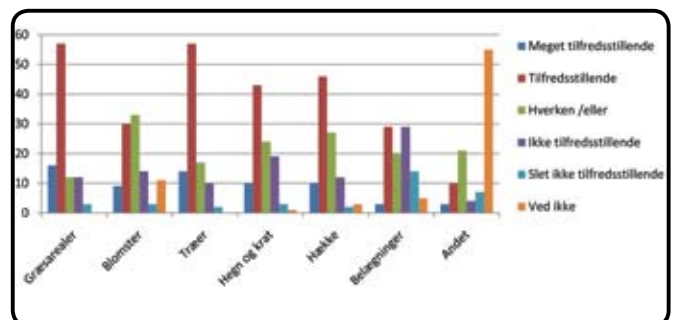

Samlet antal respondenter (Græsarealer=100, blomster=100, træer=100, Hegn og krat=100, hække=100, belægning=100 andet=101)

Nye elementer mm. på institutionernes udearealer

- Spørgsmål 7 og 8

I den sidste del af websurveyen blev der spurgt til, hvad institutionernes udearealer kunne rumme af nye elementer. Her blev modtaget over 40 forslag, bestående af mange delelementer, med varierede indhold. Forslagene er kendetegnet ved, at der ofte var tale om små og mindre justeringer af ting på udearealer. Kun i ganske få tilfælde var ønsket større og dyre ting som f.eks. en Beachvolley-bane. En del respondenter efterspurgte f.eks. bare et læs stubbe (30 - 40 cm længde), som børnene f.eks. i børnehaverne kunne lege med.

Der blev endvidere spurgt til, om man på de enkelte institutioner havde ønsker om at få fjernet elementer på udearealerne, i den forbindelse var svaret ofte nej. Endelig blev spørgsmålet "øvrige bemærkninger" stillet, og i den forbindelse var det overordnet indtryk, at man var jævnt tilfreds, men havde en række enkelte ønsker, som ville kunne hæve brugernes trivsel. Der henvises endvidere til svarende i bilagsdelen, som er fuldstændigt gengivet.

Referenceliste

Jensen, F.S. og Guldager, S

Den rekreative brug af tre parker i Københavns Kommune
– Enghaveparken, Fælledparken og Amager Fælled,
2003-2004

Maj 2005

http://www.vejpark2.kk.dk/publikationer/pdf/408_KBH_report_netversion.pdf

Jensen, F. S.

Friluftsliv i 592 skove og andre naturområder

<http://www.sl.kvl.dk/Videnblade/%7BDDA1C2BF-BAE9-4A9A-8C76-622A53D64F08%7D.pdf>

Bilag

A	Spørgeskema	20
B	Respondenternes ideer og forslag	21
C	Tabeludtræk fra spørgeskema	28

Dyreliv (fugle mm.)	<input type="checkbox"/>	<input type="checkbox"/>	<input type="checkbox"/>	<input type="checkbox"/>	<input type="checkbox"/>	<input type="checkbox"/>
Områder med læ	<input type="checkbox"/>	<input type="checkbox"/>	<input type="checkbox"/>	<input type="checkbox"/>	<input type="checkbox"/>	<input type="checkbox"/>
Borde og bænke	<input type="checkbox"/>	<input type="checkbox"/>	<input type="checkbox"/>	<input type="checkbox"/>	<input type="checkbox"/>	<input type="checkbox"/>
Grillpladser	<input type="checkbox"/>	<input type="checkbox"/>	<input type="checkbox"/>	<input type="checkbox"/>	<input type="checkbox"/>	<input type="checkbox"/>
Legepladser	<input type="checkbox"/>	<input type="checkbox"/>	<input type="checkbox"/>	<input type="checkbox"/>	<input type="checkbox"/>	<input type="checkbox"/>
Områder til boldspil	<input type="checkbox"/>	<input type="checkbox"/>	<input type="checkbox"/>	<input type="checkbox"/>	<input type="checkbox"/>	<input type="checkbox"/>
Overdækkede arealer	<input type="checkbox"/>	<input type="checkbox"/>	<input type="checkbox"/>	<input type="checkbox"/>	<input type="checkbox"/>	<input type="checkbox"/>
Belysning	<input type="checkbox"/>	<input type="checkbox"/>	<input type="checkbox"/>	<input type="checkbox"/>	<input type="checkbox"/>	<input type="checkbox"/>
Andet	<input type="checkbox"/>	<input type="checkbox"/>	<input type="checkbox"/>	<input type="checkbox"/>	<input type="checkbox"/>	<input type="checkbox"/>

6. HVOR TILFREDSSTILLENDEN SYNES DU FØLGENDE ELEMENTER BLIVER VEDLIGEHOLDT?

	Meget tilfredsstillende	Tilfredsstillende	Hverken /eller	Ikke tilfredsstillende	Slet ikke tilfredsstillende	Ved ikke
Græsarealer	<input type="checkbox"/>	<input type="checkbox"/>	<input type="checkbox"/>	<input type="checkbox"/>	<input type="checkbox"/>	<input type="checkbox"/>
Blomster	<input type="checkbox"/>	<input type="checkbox"/>	<input type="checkbox"/>	<input type="checkbox"/>	<input type="checkbox"/>	<input type="checkbox"/>
Træer	<input type="checkbox"/>	<input type="checkbox"/>	<input type="checkbox"/>	<input type="checkbox"/>	<input type="checkbox"/>	<input type="checkbox"/>
Hegn og krat	<input type="checkbox"/>	<input type="checkbox"/>	<input type="checkbox"/>	<input type="checkbox"/>	<input type="checkbox"/>	<input type="checkbox"/>
Hække	<input type="checkbox"/>	<input type="checkbox"/>	<input type="checkbox"/>	<input type="checkbox"/>	<input type="checkbox"/>	<input type="checkbox"/>
Belægninger	<input type="checkbox"/>	<input type="checkbox"/>	<input type="checkbox"/>	<input type="checkbox"/>	<input type="checkbox"/>	<input type="checkbox"/>
Andet	<input type="checkbox"/>	<input type="checkbox"/>	<input type="checkbox"/>	<input type="checkbox"/>	<input type="checkbox"/>	<input type="checkbox"/>

7. HAR DU ØNSKER TIL, HVAD JERES UDEAREALER KUNNE RUMME AF NYE ELEMENTER? SKRIV HER:

8. HAR DU ØNSKER OM AT FÅ FJERNET ELEMENTER PÅ JERES UDEAREALER?
SKIV HER:

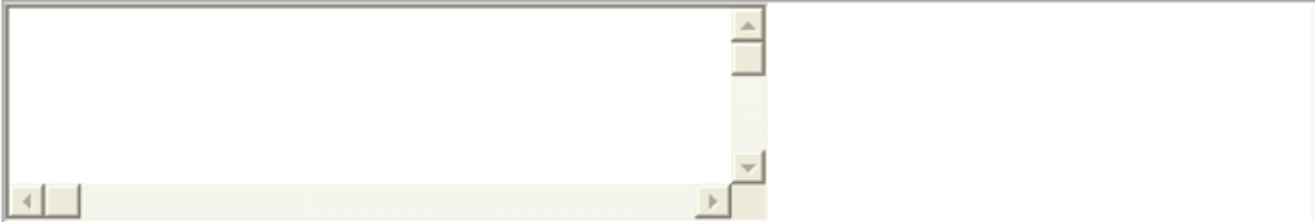

Tak for dine svar. Hvis du har spørgsmål til undersøgelsen, kan du kontakte os via dus@aod.aau.dk

Bilag B

Respondenternes ideer og forslag

Forslagene er hentet fra spørgsmål 6:

HAR DU ØNSKER TIL, HVAD JERES UDEAREALER KUNNE RUMME AF NYE ELEMENTER?

SKRIV HER:

Frugtbuske og træer.

En multibane til sport højere bakke til lege. Niveauregulering af skolegård læskur til børn og voksent nyt træ for det stormen ødelagde.

Bærbuske, flere blomster op af hegnene.

Gamle store træstammer der kan klatres på.

Overdækning af terrasse.

Et skur som kan indeholde et træværksted (Emil fra Lønneberg) og som ligger lige i forbindelse med bålpladsen.

Vi har nemlig ikke plads eller rum til et træværksted i selve børnehaven.

Et klatretårn. En form for pavillon med tag så der er skygge og en balancebum.

Mindre områder, hvor der kan leges de stille lege. Mere vild natur. Rindende vand om sommeren, en lille å. Mulighed for at dække af for solen flere steder på en nem måde. Drivhus og køkkenhave. En lille fodboldbane, med stationære mål. Dufthave med mange forskellige blomster, der tiltrækker bier og sommerfugle.

Vi kunne godt tænke os et solsejl, så vores vuggestuebørn som sidder meget i sandkassen ikke bliver forbrændt.

Vi har f.eks. ikke græs. Det kunne vi godt tænke os. Vi vil også gerne have flere motoriske legeredskaber. Vi har legeplads i 2 plan. Vil gerne udnytte det bedre.

Vi har et ønske om genplantning af buske, idet børnene er hårde ved buskene, når de får lov at bruge dem til at klatre i. Derudover vil vi gerne ha' lidt læ ved bålpladsen i form af nogle klatreplanter.

Vi har en ny legeplads, som er opdelt i forskellige legerum. Så vi har ingen nye ønsker.

Vi vil meget gerne have et nyt skur.

Legepladsen er for lille. Det ville være ønskeligt med flere buske og andre gemmesteder. Større friarealer til boldt spil,

“grovmotoriske lege” og muligheder for at have plads til at kunne lave større arrangementer. LEGEPLADSEN ER FOR LILLE.

Overdækkede arealer. Læskur, drivhusfacade foran dør, Halvtag foran dør. Ny låge ved indgang til legeplads, junglesti ved pilekrat trampolin nedbygget i jorden, græsset. Forskellige læhegn rundt omkring.

Læskur.

Noget mere beplantning i form af træer, større buske der kan danne små rum på legepladsen. En pil ville også være en mulighed at bruge.

“Jordbunke” til at grave i. Ny rutsjebane. Faldunderlag flere steder. Ny dobbeltlåge ud til vejen. Solafskærmning.

Udvidelse af cykelbane. Malet højtænder på båse o.l. på cykelbanen. Nye træstubbe til balance og anden leg. Vil gerne have flere fliser lagt, men har hørt at v ikke må gøre dette arbejde.

Pile hække, trappe opad bunker.

Overdækket bålplads, store træer, blomster og buske.

Udelys, overdækket områder blandt andet bålplads. Vand pumper/haner i sandkasse, vand baner, flere små kroge/huler med pileflet og fodbold mål til fodboldbanen.

Flere træer - mere græs - renoveret legeplads.

Ingen ønsker.

Nej, ikke på nuværende tidspunkt.

Pilehytter og frugt træer samt spiselige bærbuske.

Bedre bålplads.

Flere træer, grøn afskærmning omkring legeredskaber.

Vi bruger selv ufattelig meget arbejdstid (pædagogisk normeret personale) til at vedligeholde udearealer.

Blomster til afskæring og blomster med farver og duft.

Områder der giver naturlige udfordringer til krop og bevægeapparat. Sanserne skal stimuleres genne duft og farve Beachvolley-bane.

Gangstier, sansehaver for demente. Bænke i baghaven. Flere blomster bedre belægning på eksisterende gangarealer.

Vi vil meget gerne have et hegn ud mod Sygehusvej foran vores demens boliger, så de der bor i boligerne kan bruge

deres terrasser, og kan nyde den fantastiske udsigt de har ud over fjorden.

Da det er ældreinstitution, er det vigtigt med blomster og farver.

Ny legeplads samt nyt græs på vores boldbane

Læpladser, blomster flere borde og bænke og bedre belægning

Aktivitetsplads med udfordringer til elevernes motorik

Renholdelse af græs, hække m.m. lidt oftere

Vi har meget utilstrækkelige udearealer, så de er hårdt belastede, men pasningen af det er meget utilstrækkelig - også i forhold til den indgåede aftale. Vi mangler simpelthen mere plads.

En grill hytte

Flere buske i grupper samt træ med bær (efterårsfarver)

Nye planter og træer - gammelt er fjernet!

Legepladser boldspilpladser multibane hyggehjørner med sol og læ udendørs spisepladser kørebaner til de små nye boldbaner, bedre belægninger

Pilehytter, asfalteret cykelbane rundt om huset,

forundringskasser(hvor man kan lave forskellige natur ting og forsøg) evt. sansehjørner.

En bålplads

Noget med vand ville være rigtig fint. En bred låge i hegnet, så der kan køres ind med mindre maskiner. Flisebelægning ved indgang ser rigtig træls ud og trænger til udskiftning.

Flere bærbuske og hytter

Drikkefontæne, overdækkede arealer, væltet træstamme til klatring. Oversavede træstubbe til klatring/balance.

Nej, vi bor i lejlighed

Vi kunne godt ønske os at få plantet nogle flere træer og buske, som kan give lidt mere læ på vores legeplads.

mere græs, flere indhegnede områder med pil

Plan belægning og græsareal klippet græsplæne rengjorte flisearealer ordnede bede rundt om huset bedre hegn bedre låge generelt ønske om vedligeholdelse af udearealer.

Vi har mange ønsker til vores udearealer som f.eks. - en beachvolleybane, som vi selv er ved at lave ved håndkraft - beplantning omkring vores terrasser, så vi kan få læ og skygge - overdækning af en del af arealet - almindelig forskønnelse af området f.eks. med plantekasser - også nogle i en højde, som kunne være tilgængelige for kørestolsbrugere - et udekøkken på vores byggelegeplads - en bygning på vores byggelegeplads eller reparation af de eksisterende til opbevaring og til at være i læ og tørvej - bedre belysning

omkring vores bygning - bedre vedligehold af belægning og ukrudts bekæmpelse på den nederste del af Gl. Kongevej, så området kunne se mere tiltalende ud.

legeredskaber - vi har kun et enkelt klatreredskab og en gyng og en sandkasse. Et område specielt indrettet til vores vuggestuebørn cykelbane optegnet på fliserne junglesti / kravle og forhindringsredskaber

Vi kunne tænke os ind imellem at få kørt eksempelvis et mindre læs stubbe (30 - 40 cm længde), som bruges til leg. I vores område forsvinder de lidt efter lidt, så et lille læs i ny og næ ville være ok. Et bundt rafter på omkring 2 m. ville også være velkommen.

Legeredskab til balancegang

Udhus til natur aktiviteter. Legehuse.

Udendørs vandhane børnene kan drikke af. At legepladsen med de få ting vi har - gynger, legehuse blev genetableret så børnene kunne bruge dem. At vores fliseareal/indgangsareal til børnehaven blev gjort bredere og udvidet således at børnene ikke kun kan køre på indgangsarealet. Tillige med at traktor med snekost kan køre på flise arealet således at jorden ikke bliver kørt op når de kører her. Et skur vi kunne bruge som udeværksted. Evt. et overdækket areal med solsejl.

Det har vi egentlig ikke.

Evt. skulpturer i forskellige materialer (sten, træ o. lign.), men uden vandbassin.

Flere blomster, Klatretårn, og andre legeredskaber så legepladsen bliver mere motorisk udfordrende. Højbede med planter der dufter, så lugte sansen bliver udfordret, især til de handicappede børn. En sandkasse som kørestolsbrugere kan køre ind under og nå fra siddende stilling.

nogle ting, træ stubbe børnene kunne slæbe rundt med.

Beplantning som giver flere rum på legepladsen, overdækket bålplads og bedre mulighed for at klatre

Bilag C

Tableudtræk fra spørgeskema

1. BASISREGISTRERING. ER DU:

(sæt ét kryds)

	Respondenter	Procent
Leder	114	97,4 %
Formand for bestyrelse	0	0,0 %
Andet,(elevråd, børneråd, ældreråd), skriv hvad:	3	2,6 %
I alt	117	100,0%

1. BASISREGISTRERING. ER DU:

(sæt ét kryds) - Andet,(elevråd, børneråd, ældreråd),

skriv hvad:

Håndværker

Souschef

souschef

2. INSTITUTIONSTYPE?

(sæt gerne flere kryds)

	Respondenter	Procent
Folkeskole	20	17,1 %
DUS-ordning	10	8,5 %
Børnehave	65	55,6 %
Vuggestue	12	10,3 %
Fritidshjem	0	0,0 %
Ældre institution	11	9,4 %
Andet, skriv hvad:	25	21,4 %

2. INSTITUTIONSTYPE?

(sæt gerne flere kryds) - Andet, skriv hvad:

Integreret daginstitution 0-5 år

Integreret daginstitution for 0-6 årige

Integreret daginstitution

Daginstitution for 0-6 årige

Gæstedagleje

Daginstitution 0 - 5 år.

Integreret institution

Familiebehandlingsinstitution

Fritidscenter

Fritidscenter

Plejhjemsboliger

Plejhjem for yngre sen hjerneskadet

Sundhedscenter

Fritidsordning for 4-7 klasse

Skole med landsbyordning

Daginstitution

Dagleje

Familiebehandlingsinstitution

Fritidscenter

Fritidscenter

Integreret inst. 0-6 år

Aften og døgn institution

Daginstitution

Gæstehus

Dagbehandlingsinstitution 0-6 år

Daginstitution

Fritidscenter

3. HVEM BRUGER INSTITUTIONENS UDEAREALER?

(sæt gerne flere kryds)

	Respondenter	Procent
Institutionens ansatte	84	71,8 %
Institutionens brugere (Børn / Ældre / elever)	115	98,3 %
Andre, skriv hvem:	34	29,1 %
I alt	117	100,0%

3. HVEM BRUGER INSTITUTIONENS UDEAREALER?

(sæt gerne flere kryds) - Andre, skriv hvem:

borgere i byen samt lejere i gymnastiksal

Børn, som bor i området omkring børnehaven

spejdere og andre børn i kvarteret

efter lukketid brug børn fra nabolaget i perioder legepladsen

Kvarterets børn
 kvarterets børn
 de lokale børn, når børnehaven er lukket
 Når der er lukket. Børn og unge fra kvarteret
 Kvarterets børnefamilier. Samt brugere af naboboldbanen
 Kvarterets børn og unge (efter kl. 16)
 kvarterets børn/unge efter institutionens lukketid
 i perioder børn fra kvarteret efter lukketid, de er ikke med i
 brugstiden.
 Børn fra området uden for åbningstid
 Kvarterets børn udenfor åbningstiden
 Børn i området går ind på legepladsen uden for åbningstiden
 børn fra byen
 byens børn bruger legepladsen lejlighedsvis i weekenden
 Dagplejen. Børn i området
 børn fra nærområdet udenfor vores åbningstid
 lokalområdet
 borgere i lokalområdet
 Sulsted idrætsforening
 Kvarterets børn
 Idrætsforening
 Beboere i byen
 byen borger i weekenden
 børn fra byen, efter lukketid
 Områdets børn efter kl. 17.00
 beboere i områderne
 der er ikke noget udeareal
 40 børn + 7 personaler
 Børn og forældre som bor i området
 Børn, der bor i området - efter lukketid
 nabo institutioner

4. UDGÅET

5. HVOR VIGTIGE ER FØLGENDE ELEMENTER FOR JER?

- Græsarealer

	Respondenter	Procent
Meget vigtigt for os	67	65,0 %
Vigtigt for os	31	30,1 %
Hverken /eller	3	2,9 %
Ikke vigtigt for os	1	1,0 %
Slet ikke vigtigt for os	1	1,0 %
Ved ikke	0	0,0 %
I alt	103	100,0%

5. HVOR VIGTIGE ER FØLGENDE ELEMENTER FOR JER?

- Blomster

	Respondenter	Procent
Meget vigtigt for os	18	17,5 %
Vigtigt for os	51	49,5 %
Hverken /eller	19	18,4 %
Ikke vigtigt for os	12	11,7 %
Slet ikke vigtigt for os	2	1,9 %
Ved ikke	1	1,0 %
I alt	103	100,0%

5. HVOR VIGTIGE ER FØLGENDE ELEMENTER FOR JER?

- Træer

	Respondenter	Procent
Meget vigtigt for os	63	61,2 %
Vigtigt for os	34	33,0 %
Hverken /eller	3	2,9 %
Ikke vigtigt for os	1	1,0 %
Slet ikke vigtigt for os	2	1,9 %
Ved ikke	0	0,0 %
I alt	103	100,0%

5. HVOR VIGTIGE ER FØLGENDE ELEMENTER FOR JER?

- Hegn og krat

	Respondenter	Procent
Meget vigtigt for os	58	56,3 %
Vigtigt for os	40	38,8 %
Hverken /eller	4	3,9 %
Ikke vigtigt for os	0	0,0 %
Slet ikke vigtigt for os	1	1,0 %
Ved ikke	0	0,0 %
I alt	103	100,0%

5. HVOR VIGTIGE ER FØLGENDE ELEMENTER FOR JER?

- Vandbassin og skulpturer

	Respondenter	Procent
Meget vigtigt for os	5	4,9 %
Vigtigt for os	11	10,7 %
Hverken /eller	30	29,1 %
Ikke vigtigt for os	29	28,2 %
Slet ikke vigtigt for os	24	23,3 %
Ved ikke	4	3,9 %
I alt	103	100,0%

5. HVOR VIGTIGE ER FØLGENDE ELEMENTER FOR JER?

- Dyreliv (fugle mm.)

	Respondenter	Procent
Meget vigtigt for os	28	27,2 %
Vigtigt for os	43	41,7 %
Hverken /eller	22	21,4 %
Ikke vigtigt for os	3	2,9 %
Slet ikke vigtigt for os	6	5,8 %
Ved ikke	1	1,0 %
I alt	103	100,0%

5. HVOR VIGTIGE ER FØLGENDE ELEMENTER FOR JER?

- Områder med læ

	Respondenter	Procent
Meget vigtigt for os	58	56,3 %
Vigtigt for os	39	37,9 %
Hverken /eller	3	2,9 %
Ikke vigtigt for os	0	0,0 %
Slet ikke vigtigt for os	2	1,9 %
Ved ikke	1	1,0 %
I alt	103	100,0%

5. HVOR VIGTIGE ER FØLGENDE ELEMENTER FOR JER?

- Borde og bænke

	Respondenter	Procent
Meget vigtigt for os	72	69,9 %
Vigtigt for os	27	26,2 %
Hverken /eller	1	1,0 %
Ikke vigtigt for os	0	0,0 %
Slet ikke vigtigt for os	1	1,0 %
Ved ikke	2	1,9 %
I alt	103	100,0%

5. HVOR VIGTIGE ER FØLGENDE ELEMENTER FOR JER?

- Grillpladser

	Respondenter	Procent
Meget vigtigt for os	28	27,2 %
Vigtigt for os	45	43,7 %
Hverken /eller	12	11,7 %
Ikke vigtigt for os	8	7,8 %
Slet ikke vigtigt for os	7	6,8 %
Ved ikke	3	2,9 %
I alt	103	100,0%

5. HVOR VIGTIGE ER FØLGENDE ELEMENTER FOR JER?

- Legepladser

	Respondenter	Procent
Meget vigtigt for os	77	74,8 %
Vigtigt for os	16	15,5 %
Hverken /eller	4	3,9 %
Ikke vigtigt for os	2	1,9 %
Slet ikke vigtigt for os	4	3,9 %
Ved ikke	0	0,0 %
I alt	103	100,0%

5. HVOR VIGTIGE ER FØLGENDE ELEMENTER FOR JER?

- Områder til boldspil

	Respondenter	Procent
Meget vigtigt for os	64	62,1 %
Vigtigt for os	27	26,2 %
Hverken /eller	6	5,8 %
Ikke vigtigt for os	2	1,9 %
Slet ikke vigtigt for os	4	3,9 %
Ved ikke	0	0,0 %
I alt	103	100,0%

5. HVOR VIGTIGE ER FØLGENDE ELEMENTER FOR JER?

- Overdækkede arealer

	Respondenter	Procent
Meget vigtigt for os	40	38,8 %
Vigtigt for os	51	49,5 %
Hverken /eller	8	7,8 %
Ikke vigtigt for os	2	1,9 %
Slet ikke vigtigt for os	2	1,9 %
Ved ikke	0	0,0 %
I alt	103	100,0%

5. HVOR VIGTIGE ER FØLGENDE ELEMENTER FOR JER?

- Belysning

	Respondenter	Procent
Meget vigtigt for os	29	28,2 %
Vigtigt for os	37	35,9 %
Hverken /eller	21	20,4 %
Ikke vigtigt for os	7	6,8 %
Slet ikke vigtigt for os	5	4,9 %
Ved ikke	4	3,9 %
I alt	103	100,0%

5. HVOR VIGTIGE ER FØLGENDE ELEMENTER FOR JER?

- Andet

	Respondenter	Procent
Meget vigtigt for os	9	8,9 %
Vigtigt for os	6	5,9 %
Hverken /eller	27	26,7 %
Ikke vigtigt for os	1	1,0 %
Slet ikke vigtigt for os	5	5,0 %
Ved ikke	53	52,5 %
I alt	101	100,0%

6. HVOR TILFREDSSTILLENDEN SYNES DU FØLGENDE ELEMENTER BLIVER VEDLIGEHOLDT?

- Træer

	Respondenter	Procent
Meget tilfredsstillende	14	14,0 %
Tilfredsstillende	57	57,0 %
Hverken /eller	17	17,0 %
Ikke tilfredsstillende	10	10,0 %
Slet ikke tilfredsstillende	2	2,0 %
Ved ikke	0	0,0 %
I alt	100	100,0%

6. HVOR TILFREDSSTILLENDEN SYNES DU FØLGENDE ELEMENTER BLIVER VEDLIGEHOLDT?

- Græsarealer

	Respondenter	Procent
Meget tilfredsstillende	16	16,0 %
Tilfredsstillende	57	57,0 %
Hverken /eller	12	12,0 %
Ikke tilfredsstillende	12	12,0 %
Slet ikke tilfredsstillende	3	3,0 %
Ved ikke	0	0,0 %
I alt	100	100,0%

6. HVOR TILFREDSSTILLENDEN SYNES DU FØLGENDE ELEMENTER BLIVER VEDLIGEHOLDT?

- Hegn og krat

	Respondenter	Procent
Meget tilfredsstillende	10	10,0 %
Tilfredsstillende	43	43,0 %
Hverken /eller	24	24,0 %
Ikke tilfredsstillende	19	19,0 %
Slet ikke tilfredsstillende	3	3,0 %
Ved ikke	1	1,0 %
I alt	100	100,0%

6. HVOR TILFREDSSTILLENDEN SYNES DU FØLGENDE ELEMENTER BLIVER VEDLIGEHOLDT?

- Blomster

	Respondenter	Procent
Meget tilfredsstillende	9	9,0 %
Tilfredsstillende	30	30,0 %
Hverken /eller	33	33,0 %
Ikke tilfredsstillende	14	14,0 %
Slet ikke tilfredsstillende	3	3,0 %
Ved ikke	11	11,0 %
I alt	100	100,0%

6. HVOR TILFREDSSTILLENDEN SYNES DU FØLGENDE ELEMENTER BLIVER VEDLIGEHOLDT?

- Hække

	Respondenter	Procent
Meget tilfredsstillende	10	10,0 %
Tilfredsstillende	46	46,0 %
Hverken /eller	27	27,0 %
Ikke tilfredsstillende	12	12,0 %
Slet ikke tilfredsstillende	2	2,0 %
Ved ikke	3	3,0 %
I alt	100	100,0%

6. HVOR TILFREDSSTILLENDEN SYNES DU FØLGENDE ELEMENTER BLIVER VEDLIGEHOJDT?

- Belægninger

	Respondenter	Procent
Meget tilfredsstillende	3	3,0 %
Tilfredsstillende	29	29,0 %
Hverken /eller	20	20,0 %
Ikke tilfredsstillende	29	29,0 %
Slet ikke tilfredsstillende	14	14,0 %
Ved ikke	5	5,0 %
I alt	100	100,0%

6. HVOR TILFREDSSTILLENDEN SYNES DU FØLGENDE ELEMENTER BLIVER VEDLIGEHOJDT?

- Andet

	Respondenter	Procent
Meget tilfredsstillende	3	3,0 %
Tilfredsstillende	10	10,0 %
Hverken /eller	21	21,0 %
Ikke tilfredsstillende	4	4,0 %
Slet ikke tilfredsstillende	7	7,0 %
Ved ikke	55	55,0 %
I alt	100	100,0%

7. HAR DU ØNSKER OM AT FÅ FJERNET ELEMENTER PÅ JERES UDEAREALER? SKIV HER:

Nej

Nej

Ja, et af de store fyrretræer, de skygger alt for meget.

Nej

Nej

Vi har ikke mange legeredskaber på legepladsen men de er gamle og slidte.

Vi kunne godt tænke os mere græs og mindre sand

Mange brændenælder på legepladsen ind mod nabo (idrætsklub) ønskes fjernet.

Nej

Der er et gammelt liggende klatretræ, som muligvis skal fjernes. I stedet måske et par store sten.

Nej

Nej

Vi har et stort areal med fliser og et stort areal med sand.

dette kunne vi godt tænke os at få lavet om/fjernet

De gamle træstubbe der er ved at rådne.

Nej

Nej

Opretning af fliser og sand udskiftes med jord.

Nej

Fjernelse af alle typer af Klematis - buske som har kraftige torne.

Nej

Nej.

De buske med ikke spiselige bær på legepladsen og dem der står tæt på hegn.

Nej

Nej

dejligt hvis der kunne ændre på græsarealer (nyt græsareal) og justeres med stisystem.

Bevoksning (buske/krat) har omtrent lukket skolen inde. Store træer tæt på bygninger.

Fjerne 2 bunkers fra krigens tid.

Nogle af vore beboere i de 3 huse har et ønske om at få fjernet/flyttet hæk beplantningen uden for deres bolig så de kan benytte græsarealet til evt. havemøbler.

Har snakket med park og natur, om at få ryddet et "vildnæs"

Et læbælte som ikke er blevet vedligeholdt.

Nej

Udgåede buske, store asfalområder og gamle træ hegn

Nej

Nej

Nedtagning af halvtag

Nej

Ja, vi har et ønske om at få en gl. Kæmpe gren fjernet!

Noget bevoksning.

Farligt krat på bagsiden og bagenden af skolebygning.

Fjernet faldesands underlag og skiftet ud med flade fliser.

Nej

Træer som er gået ud skal fjernes.

Nej

Nej

Udtydning i buske De kæmpe vandpytter som opstår i regnvej. Vi mangler kloakker.

- Vi har nogle meget gamle bygninger, som burde fjernes, men det vil selvfølgelig kræve, at der etableres nye, da vi opbevarer ting i bygningerne - Vi har udgåede træer både inde på vores egen grund og i området som omkranser grunden, som burde fjernes, men som ikke kan blive det indenfor den

eksisterende vedligeholdelsesplan, hvorfor vi således selv ville skulle betale for det - vi har en del beplantning, som jf. den eksisterende vedligeholdelsesplan kun bliver beskåret en gang om året, og som burde beskæres hyppigere, hvis stier skal kunne passeres på hensigtsmæssig vis - Vi har desuden en masse Iberiske skovsnegle, som vi gerne ville af med og vi har hvert år vanskeligheder omkring det at få fjernet hvepseboer - det ville vi gerne have gjort mere effektivt. Gamle legehuse.

Nej

Nogle træer.

Det sidste legehus der er angrebet af råd og taget der er tilbage fra et andet legehus fjernes.

Vores udearealer i Gæstehuset Firkløver, Rughaven 33 A bliver ikke holdt, men vi vil da gerne have en aftale.

Nej

Har ønske om at få fjernet vores bøgehæk og sået græs i stedet

Nej

Nej

Vi vil godt have slået græs og klippet pil oftere.

8. ØVRIGE BEMÆRKNINGER. SKRIV HER:

Jeg vil gerne have legepladsens træer får en beskæring da mange er vokset meget vildt.

Ingen

Vi er meget tilfredse med den ydelse vi får omkring vedligeholdelse af udearealerne.

Godt tilfreds med serviceniveauet og har et fint samarbejde, føler vi bliver hørt, og møder stor imødekommenhed, stor ros til Jer.

Virker ind imellem besværligt at de der kommer og holder udearealerne ikke må træffe beslutninger.

Nej

Vi har i de sidste 6-7 år sparet sammen til en legeplads der overholder sikkerheden og vi er da også kommet et godt stykke vej. Det burde være Aalborg kommune der betaler ny legeplads og ikke vores lille budget.

Når legepladsen bliver brugt udenfor åbningstiden, bliver den meget slidt og der sker hærværk. Det er meget vanskeligt at holde en legeplads ved lige og attraktiv, med de midler vi har. Legepladsen har heller ikke været prioriteret højt de mange sidste år.

I store træk rigtig godt tilfreds med den service og de personer der holder vores udearealer i sommerperioden. Kunne ønske mig en bedre snerydning.

Synes skemaet er lidt misvisende, hvor der bliver spurgt om græs osv.

Det ville være dejligt om vi fast fik fjernet tidsler og brændælder på legepladsen, samt fejte oftere om sommeren, idet børnene får mange skrammer når sandet bliver tørt og de glider i det når de løber.

Da vi er en døgn / weekend åbent institution bliver vores legeplads brugt alle ugens dage.

Af økonomiske grunde er der svært at vedligeholde legepladsen og at anskaffe nye ting.

Vi har brug for skygge på de varme solrige dage. Derfor ønsker vi os at få bygget et skyggested evt. over vores sandkasse.

Græsset bør slås oftere, desuden bør det afklippede græs fjernes, da det er til stor gene for pollenallergikere. Træerne bør beskæres, så der ikke er farlige vinkler på grene, som børn kan sidde fast i. Der hvor jeg har svaret hverken eller er der hvor opgaven ikke varetages af park og naturforvaltningen.

ingen.

Besøg af fejmaskine kunne være ønskeligt - det er ikke realistisk at styre faldsand og sandkassesand ved hjælp af kost og skovl i dagligdagen

Trænger til en gennemgribende omgang af fjernelse af ukrudt, utilsigtet græs i sandarealer, Volden omkring børnehaven udenfor legepladsen vokser ind i legepladsen.

Vi er en institution på 26 år, vores træer og buske er godt vokset op og kan bruges i legen, det slider naturligvis på dem, men det er ok. Vi har mange kvadratmetre legeplads, og vi mener at plads er mere vigtigt end diverse legeredskaber.

Nej

Ingen

Ingen

Det er lidt svært at finde ud af hvad afdelingen præcist er ansvarlig for og hvad kan vi bruge afdelingen til.

.

Ingen

Ønske - at vedligeholdelsen sikrer lys og luft til arealerne.

Vi ved, at den nuværende standard er udtryk for den udmeldte ramme, og således ikke er mangelfuld udførelse.

Dårlig aftale i forhold til udskiftning af sand og lign.

Vi ville sætte pris på at få fejte fliser og asfaltbelægning med

en maskine et par gange om året.

Generelt har vi nogle gode udearealer.

Det ville være rigtig godt hvis park og natur kunne levere faldsand til legeredskaber.

Vi har gode udearealer, men kunne godt bruge nogle flere "gemmesteder".

Ønske om: Bedre snerydning af fliseareal (vi har flere indgange), fejning af flisearealer, gensåning af græsarealer.

Vi er en familiebehandlingsinstitution (dagbehandling), som bor til leje i en stor lejlighed på Vesterbro, Aalborgs centrum. vil gerne vide når der sker vedligehold - hvornår kommer der nogen her? Fejning af legeplads er et stort ønske. Vi mangler virkelig vedligehold af flisebelægning - skæve fliser er uheldigt i en børnehave med kørestolsbrugere.

2 min. til besvarelse af jeres spørgeskema er ikke realistisk.

Det ville have været rart, hvis f.eks. spørgsmålet omkring gennemsnitligt brug af udeområdet var defineret som årligt gennemsnitligt antal timer, så man fra starten kunne svare korrekt på det - det er irriterende, når man svarer så godt man kan, men forkert, fordi spørgsmålet er uklart og derefter skal tilbage i jeres skema og rette. Men dejligt med interesse for vores udeområder, som jeg tænker, at Park og Natur passer så godt de kan indenfor den eksisterende ramme, som de har, men som man bestemt tænker, at der burde være mere fokus på, idet det betyder rigtig meget, at man har nogle tiltalende omgivelser.

vi kunne godt tænke os en større legeplads - har kun en parcelgrund.

Ønske at mere vedligeholdes.

Vi er meget tilfredse med de personer der står for vores udearealer.

Vi er en meget ny allergiinstitution, med en dejlig stor og rummelig legeplads.



Teknisk Forvaltning - Park og Natur