

¿UN CONTINGENTE DE LA *LEGIO III MACEDONICA* EN VAREA (LOGROÑO, LA RIOJA)?

A CONTINGENT OF THE *LEGIO III MACEDONICA* IN VAREA (LOGROÑO, LA RIOJA)?

POR

ADRIÁN CALONGE MIRANDA*

RESUMEN - ABSTRACT

Alejandro Marcos Pous en 1972 estudió el epígrafe funerario de Cayo Valerio Donato, legionario de la IV Macedónica de Varea y pensó en la existencia de un contingente militar. En los 90, las excavaciones detectaron niveles julio-claudios y la inscripción del veterano *Tertius*. Urbano Espinosa Ruiz propuso en ese momento el origen de la *Vareia* en un campamento establecido tras las Guerras Cántabras. Con una cronología similar a la vareyense, se descubrió un *vicus* a 3 kilómetros al oeste durante la década de los 2000. Contando con estos antecedentes junto a una nueva inscripción funeraria, se procede al análisis del poblamiento rural, los paralelos en la evolución del campamento de Herrera de Pisuerga (Palencia) y la misma política militar durante los gobiernos de Augusto y Tiberio. Se busca realizar un estudio sobre el posible establecimiento de un conjunto de soldados de la *legio III Macedonica* en el actual barrio de Varea de Logroño.

Alejandro Marcos Pous in 1972 studied the funerary epigraph of Cayo Valerio Donato, legionary of the IV Macedonian of Varea and thought about the existence of a military contingent. In the 1990s, excavations detected Julio-Claudian levels and the inscription of the veteran *Tertius*. Urbano Espinosa Ruiz proposed at that time the origin of the *Vareia* in a camp established after the Cantabrian Wars. With a chronology similar to that of Vareyense, a *vicus* was discovered 3 kilometers to the west during the 2000s. Based on this background together with a new funerary inscription, we proceed to analyze the rural settlement, the parallels in the evolution of the camp of Herrera de Pisuerga (Palencia) and the same military policy during the governments of Augusto and Tiberio. It seeks to carry out a study on the possible establishment of a group of soldiers of the *legio III Macedonica* in the current neighborhood of Varea de Logroño.

PALABRAS CLAVE – KEYWORDS

Contingente militar; *Legio III Macedonica*; Logroño; Ebro; Tiberio.

Military contingent; *Legio III Macedonica*; Logroño; Ebro; Tiberio.

CÓMO CITAR ESTE ARTÍCULO / CITATION:

Calonge Miranda, A. (2023): «¿Un Contingente de la *Legio III Macedonica* en Varea (Logroño, La Rioja)?». *Gladius*, 43: 53-67. <https://doi.org/10.3989/gladius.2023.04>

RECIBIDO / RECEIVED: 20-05-2023

ACEPTADO / ACCEPTED: 06-09-2023

* Instituto de Estudios Riojanos, adricalon24@gmail.com / ORCID iD: <https://orcid.org/0000-0001-5701-7450>

1. INTRODUCCIÓN

Varea es un barrio de Logroño que se sitúa al este del núcleo urbano. Su actual nombre conserva el topónimo del antiguo enclave urbano de *Vareia* identificada por Plinio el Viejo como el inicio del tramo navegable del río Ebro (*Nat. His.*, III.3.14) mientras que Estrabón la menciona como la principal ciudad de los berones y su situación junto a un paso sobre el cauce (*Geo.*, III.4.12). Se ubica en un promontorio natural formado por la desembocadura del Iregua en el curso principal del Ebro a 10 metros por encima del lecho inundable. En su entorno más cercano se desarrollaron amplias vegas con una alta producción agropecuaria que aún se mantiene hoy en día.



Figura 1. Situación de Varea y los posibles restos de época tardoaugustea-tiberiana (elaboración propia).

A partir de 1979, se sucedieron las intervenciones arqueológicas hasta 1992, aunque también se han desarrollado otras excavaciones de urgencia a medida que el barrio se ha ido desarrollando urbanísticamente. Los resultados han sido los restos de un enclave urbano que formaba parte de la calzada del Ebro (*Itin. Ant.* 393.2) y que contaba con un acueducto que desembocaba en un sistema de distribución urbana de agua mediante fuentes, un complejo termal, un urbanismo organizado mediante *insulae*, viviendas y complejos

industriales. El asentamiento inició su andadura en la segunda mitad del siglo I, alcanzó su máxima expansión en época antonina y vivió un resurgimiento en época bajoimperial hasta su paulatino abandono durante los siglos V y VI¹.

La posible presencia de un destacamento militar en Varea fue propuesta por Alejandro Marcos Pous en 1974 tras el descubrimiento y estudio de una inscripción funeraria que se hallaba depositada en el Museo de La Rioja dos años antes. Su procedencia es desconocida, aunque refleja que el difunto se llamaba Cayo Valerio Donato y que fue soldado de la legión cuarta Macedónica. En ese momento era la inscripción más antigua y un raro testimonio ligado a este contingente militar. Fechó la presencia de un campamento tras las Guerras Cántabras (Marcos, 1974: 124-126).

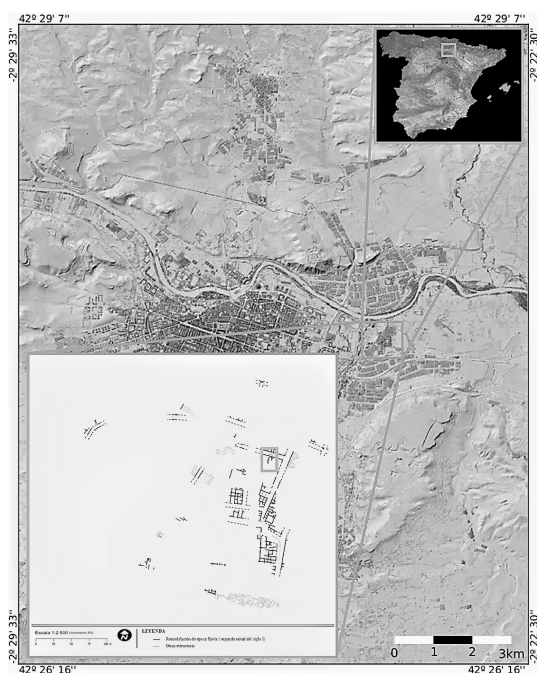
Un contingente de esta legión tan alejada del núcleo de la política militar en la península Ibérica sita en el noroeste únicamente podría deberse a la protección del valle del Ebro como línea de suministros o como uno de los núcleos para la actividad edilicia que estos soldados llevaron a cabo en diferentes puntos del nordeste durante el Principado como puede ser la construcción de la vía de las Cinco Villas con testimonio epigráfico en Castiliscar (provincia de Zaragoza, Aragón) (*CIL* XVII-01 169; *AE* 1981, 547; *AE* 1984, 584; Lostal, 1992: n.º 19, 27-28) o el puente del Diablo en Martorell (provincia de Barcelona, Cataluña)², así como su participación en la fundación de la colonia *Caesar Augusta*, actual Zaragoza, o en la construcción o monumentalización del complejo foral del *municipium ignotum* de Los Bañales (Uncastillo, provincia de Zaragoza) (Pintado *et alii*, 2014-2015: 63-65) así como en el acueducto que daba servicio a esta ciudad³. Es evidente la contribución de contingentes militares de la *Legio*

¹ Una completa descripción e interpretación de las excavaciones entre 1979 y 1992 se puede ver en Espinosa Ruiz, 1994b y, para una actualización con algunas de las intervenciones de urgencia, se puede acudir a Tudanca y López de Calle, 2018.

² Se han conservado un total de 20 marcas, 17 en el estribo de la margen occidental y 3 más en la oriental. Todas ellas comparten la abreviación *L(egio)* más el numeral y 13 se corresponden con la *IIIª Macedónica* fechadas entre el 10 y el 5 a. C. (Gurt i Esparraguera y Rodá de Llanza, 2005: 149-158).

³ Conjunto de nueve marcas de los pilares del acueducto de Los Bañales en desigual estado de conservación. Con las debidas precauciones por este hecho y con su estudio en conjunto, se ha propuesto la posible intervención de soldados de la *legio IIIª Macedónica* en la construcción de esta singular infraestructura hidráulica (Jordán, 2011: 327-330).

VI Victrix y *X Gemina* a la construcción de obras de carácter público siendo ejemplos la misma calzada de las Cinco Villas⁴ o el complejo foral y edificaciones de carácter monumental anexas de la capital conventual caesaraugustana (Beltrán, 2007-2008: 1073-1076).

La labor de personalidades ligadas a los cuerpos militares, que retornaban a su lugar de origen tras su periodo de servicio, también fue un elemento importante para completar la integración de las comunidades del Ebro medio y producir la promoción jurídica o, al menos, la monumentalización de sus ciudades. Dos son ejemplos claros. Por un lado, está la guardia personal del propio Augusto formada por calagurritanos. Cuando en el año 31 a. C., este cuerpo fue licenciado pudo llevar aparejado la promoción de *Calagurris* o que este cuerpo ciudadano privilegiado recién formado lo solicitase poco después (Espinosa, 1984: 85-95; Andreu, 2017: 560). Por otro lado, están los casos de *Lucius Sempronius* y su hijo *Quintus Sempronius Vitulus*, originarios de Los Bañales. El primero sirvió en el *Ala Taurina*, luchó en el sometimiento de los pueblos del norte peninsular y estuvo cerca del círculo de confianza de Augusto ante el que pudo interceder para la mejora jurídica de su comunidad y de la dotación de infraestructuras públicas para esta, empleando parte del ejército, como ya se ha podido observar. Su hijo, tras el debido periodo de adiestramiento y servicio en el mismo destacamento que su padre, llegó a ser subcomandante de la guardia personal germana de Tiberio. Cuando murió, legó a su ciudad un conjunto escultórico para el foro consistente en una estatua del segundo de los emperadores flanqueada por dos estatuas ecuestres de sí mismo todo ello con el beneplácito de las autoridades locales (Ventura *et alii*, 2017: 41-44).

El posible destacamento vareyense pudo asentarse durante el reinado de Tiberio ligado a la política llevada a cabo por este emperador tanto en el ámbito militar, donde se observa un intento de consolidación de las posiciones del *exercitus hispanicus* junto a una readecuación de sus funciones (Morillo, 2017: 215-216), como en el desarrollo y

término de las acciones de carácter político, jurídico y económico en el valle del Ebro y que fue impulsada por César y Augusto (Santos, 2017).

2. LOGROÑO ENTRE AUGUSTO Y TIBERIO. VAREA COMO NÚCLEO MILITAR Y EL ENCLAVE CIVIL DE RUAVIEJA

La mayor obra llevada a cabo durante el periodo de gobierno de Augusto en el término municipal logroñés es la calzada del Ebro. Ha sido constatada arqueológicamente en varios puntos de la ciudad entre los que destacan el del Camino Viejo de Logroño a Calahorra y el de Calleja Vieja. El primero conservaba el surco trazado para plantear la obra sobre la que se construyó una *via militar* con el esquema de *glarea strata* que alcanzaba los 6,10 m de anchura de superficie de rodadura y correspondía al tramo entre *Vareia* y *Calagurris Iulia* (Alonso y Jiménez, 2014: 10-15). La segunda miraba hacia *Tritium Magallum*, tenía unas medidas similares con una longitud descubierta de 25 metros, pero con la peculiaridad de tener una reposición altoimperial posiblemente de época de Claudio coincidente con el miliario de Arenzana de Arriba⁵.

La cronología de esta primera fase altoimperial de la vía del Ebro se puede fechar entre el 8 y el 6 a. C. a tenor de las dataciones de los miliarios de Alfaro⁶, Calahorra⁷ y Padilla de Abajo (provincia de Burgos)⁸ correspondientes a Augusto y convertía a Varea en una *mansio* de la misma, la última que se situaba a orillas del Ebro, ya que el recorrido hacia el oeste se internaba hacia Tricio buscando un trazado directo y rectilíneo hacia

⁵ Fechado entre los años 43 y 44 en coincidencia con el primer despegue de las producciones cerámicas y prueba reparaciones en el tramo entre *Tritium Magallum* y *Vareia*, entre los alfares y el puerto fluvial de salida por el Ebro hacia el resto de la *Citerior* (Espinosa y Castillo, 1995-1997: 105-107).

⁶ Se encontró junto a un conjunto monumental del que formaba parte un puente, ninfeo y una presa, su datación en el año 6 a. C. es dificultosa debido a que se halló el campo epigráfico mutilado (*CIL* XVII-01, 134; *HEp* 6, 1996, 790; Hernández *et alii*, 1999: 255-257).

⁷ Se ha fechado en el año 8 a. C., aunque se encontró también incompleto y se pone en relación con la entrada oeste a la *civitas* calagurritana (*CIL* XVII-01, 135; Espinosa y Castillo, 1995-1997: 102-103; *HEp* 6 1996, 792; *HEp* 7 1997, 577; *AE* 1997, 911).

⁸ Encontrado en dos fragmentos que no dificultan su lectura y cronología en el año 6 a. C. (*CIL* XVII-01, 143; *AE* 1976, 325b; Lostal, 1992: n.º 21, 29-30).

⁴ Se trata de dos piezas miliarias: una procedente de Castiliscar, fechada entre el 9 y el 8 a. C. y realizada por la *legio VI Victrix* (*CIL* XVII-01, 170; *AE* 1984 585; Lostal, 1992: n.º 20, 28-29), y una segunda del barranco de Valdecarras en Ejea de los Caballeros ejecutada por la *X Gemina* con la misma cronología (*CIL* XVII-01, 147; *IRMN* 43, nota 26; Lostal, 1992: n.º 18, 26-27).

la meseta y el noroeste. Al este, la calzada tenía un recorrido paralelo al Ebro hacia el entorno de *Colonia Victrix Iulia Celsa* (Velilla de Ebro, provincia de Zaragoza) y venía a coincidir con el tramo navegable del cauce antes de internarse en los meandros encajados entre las actuales localidades de La Zaida (provincia de Zaragoza) y Mequinenza (provincia de Zaragoza) tal y como ha demostrado la profesora Castillo Pascual⁹.

Enmarcado en este privilegiado cruce de comunicaciones de carácter mixto, al que se le añadirían nuevas conexiones a lo largo del siglo I, se encuentra el lugar propuesto para el asentamiento del contingente militar. Marco Pous fue seguido por Espinosa Ruiz quien estuvo a cargo de las intervenciones en Varea desde 1988 hasta su finalización. Para ello se basaba en criterios arqueológicos y epigráficos, ya que añadió al epitafio de Cayo Va-

lerio Donato una segunda inscripción funeraria del veterano *Tertius* (Espinosa, 1994a: 118-121).

Uno de los mayores problemas que ha deparado todo el yacimiento ha sido el reaprovechamiento de materiales de estructuras más antiguas o su completa eliminación durante la construcción de las más modernas. La excavación V90 SII ofreció, sin embargo, una estratigrafía prácticamente completa de cinco siglos de potencia, al este de la calle Artesanos, al norte del conjunto del Barrio Artesanal acompañada de una cultura material vital para documentar la denominada por Espinosa Ruiz como «fase campamental». Esta viene dada por la existencia de varias habitaciones de planta rectangular con muros ejecutados mediante cantos rodados (Espinosa y Tudanca, 1990: 19; Martínez *et alii*, 1994: 154-155). El conjunto cerámico asociado a estas estructuras fue heterogéneo y en los niveles más profundos destacan formas itálicas *Conspectus* 4.6.1, 22-23 o 26-27, de tradición indígena, fragmentos pertenecientes a fuentes Vegas 15-6 y una relativa abundancia de producciones subgálicas con formas Dr. 27 y 29 que fechan estas habitaciones entre los periodos de gobierno tardoaugusteos o de Tiberio y Claudio (Martínez *et alii*, 1994: 156).

En otras zonas de Varea, pero en contextos secundarios, se han encontrado más evidencias como producciones itálicas *Conspectus* 20, vasos

⁹ Según Plinio, *Vareia* era el inicio del tramo navegable del Ebro. Su cauce debía ser óptimo para su navegación hasta *Celsa*, pero, a partir de aquí, era prácticamente imposible debido a la existencia de un tramo de casi 140 km de longitud con preeminencia de meandros encajados y del puente de piedra, infraestructura que dificultaba el paso de ciertas embarcaciones debido a las pilas que apoyaban sobre la lámina de agua. Además, la distancia mencionada por el texto pliniano se aproximaba a la que actualmente hay entre Logroño y La Zaida (Castillo, 2016: 51-53).



Figura 2. Restos de época tardoaugustea-tiberiana de Varea (Logroño, La Rioja) (Lámina coloreada a partir de Martínez *et alii*, 1994: 155 y fotografía de Espinosa y Tudanca, 1990: 18).

Mayet XXXVI en la calle La Cadena 19 o cubiletes de paredes finas engobadas Unzu 3/Aguarod Otal I más fragmentos de tradición indígena en Marqués de Fuertegollano 3 (Martínez *et alii*, 1994: 155-157). A estos ejemplos hay que añadir piezas con formas Goudineau 15, 27 y 39 o con cartelas con *tria nomina* como la del alfarero aretino *Tertius P. Corneli* con una producción entre los dos primeros emperadores, mismas fechas que las del productor *Quartius P. Corneli* (Luezas y Sáenz, 1989: 26-27). Pese a que se ha referido a la posibilidad de que el destacamento militar pudiera haber traído las cerámicas elaboradas en Italia (Martínez *et alii*, 1994: 156-157), esta afirmación no puede ser confirmada ni tampoco se han rastreado producciones de talleres militares.

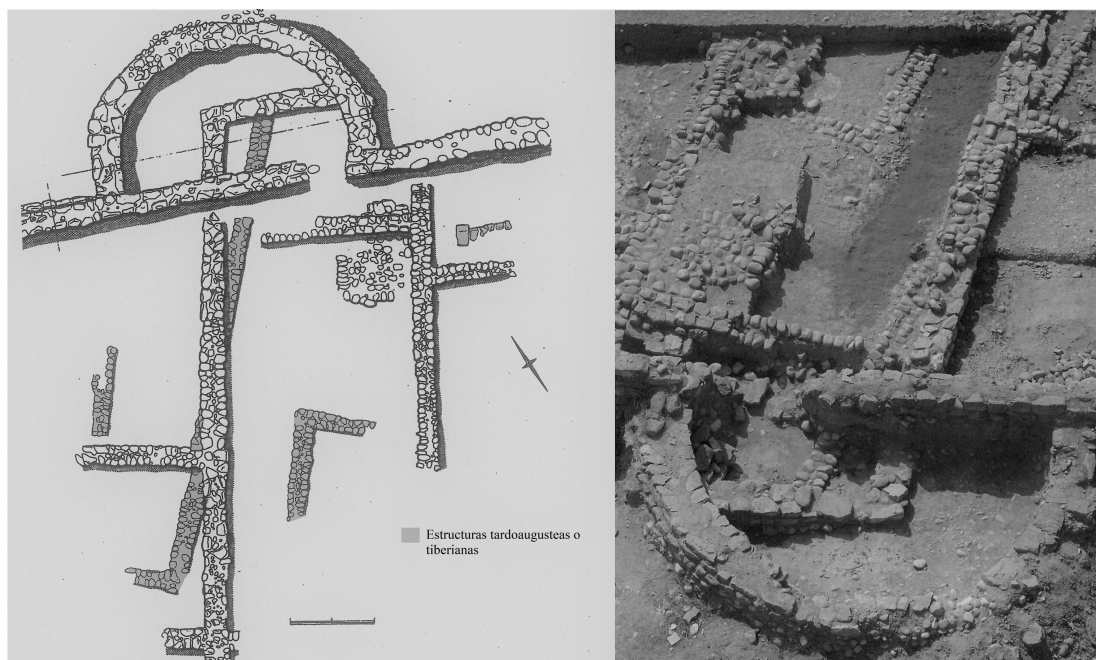

Figura 3. Inscrición funeraria de Cayo Valerio Donato (Elaboración propia)

Junto a estos restos materiales conocemos tres epígrafes funerarios de soldados de la *legio IIII Macedonica*. El más antiguo es el ya comentado de Cayo Valerio Donato dado a conocer por Alejandro Marcos Pous en 1974. Se trata de un fragmento de una inscripción ejecutada en una placa de arenisca con un simple rebaje para el campo epigráfico y una decoración sencilla mediante un marco¹⁰. Se dedica a un soldado de un posible origen narbonense o itálico, por la tribu *Voltinia*, fallecido durante el primer tercio del siglo I (Marcos, 1974: 124-126; Le Roux, 1982: 119, n.º

¹⁰ AE 1976, 337: *C(aius) · Valerius · C(ai) · f(ilius) · Vol(tinia) · Donatus / miles · [l]eg(ionis) · IIII / Mac[ed]onicae]?* · annor(um) · XXXIX · h(ic) · s(itus) · est.

11; Espinosa, 1986: 40-41, n.º 20). El lugar de su nacimiento fue una zona común de reclutamiento de miembros para las legiones *IIII Macedonia* y *VI Victrix*,¹¹ ambas participantes en actividades de construcción, mantenimiento y vigilancia en el sector noreste de la Península Ibérica (Moralejo, 2021: 421-425).

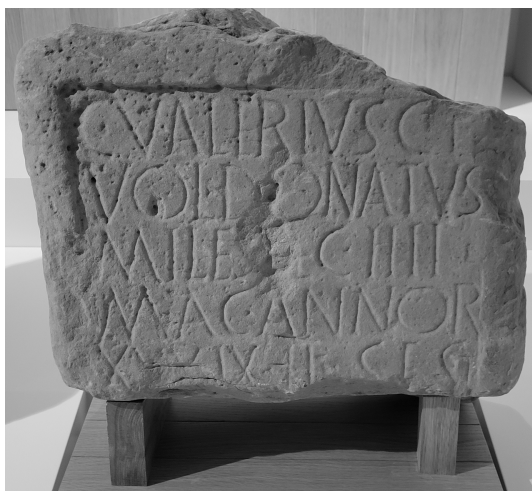

Figura 4. Estela funeraria de Tertio (elaboración propia).

En 1988 se encontró reutilizada en una tumba medieval parte de una estela cuya cabecera, primera línea y parte superior izquierda se encontraban perdidas. Con todo se observa una fina decoración en forma de *tabula ansata* que encierra el campo epigráfico¹². La diferencia entre el epígrafe de Cayo

¹¹ En la cercana *Calagurris Iulia*, se encontró el epígrafe funerario de Cayo Vario Domitiano, fallecido a los 24 años de edad, originario de *Bononia* y perteneciente a la *legio VI Victrix* (Le Roux, 1982: 176, n.º 14) con funciones similares a las que debieron tener los soldados establecidos en Varea.

¹² HEP 1994, 541: [----] / f(ilius) · Tertius · v[et]eranus] / leg(ionis) · IIII · Mac[ed]onicae] / Anie(n)sis · Caes[ara] / ugustanus · a[nn]orum · LXX · h(ic) · [s(itus) · e(st)] / h(eres) · ex · t(estamento)



Figura 5. Inscripción funeraria de Osco (elaboración propia).

Donato y el de *Tertius* es que este era un veterano de la legión que había terminado su periodo de servicio y decidió permanecer en el enclave vareyense, una vez que la unidad militar fue desplazada fuera de la Península Ibérica. El difunto era originario de *Caesar Augusta*, posiblemente la primera generación con la colonia recién fundada, de la tribu Aniense y el monumento funerario fue mandado realizar por testamento. Teniendo en cuenta la partida de la legión en torno al año 40 y su procedencia, es probable que falleciera entre el 65 y 70, aunque Espinosa Ruiz propone también la posibilidad de que se enrolase a la edad de 20 años entre el 19 y el 13 a. C., una vez que su padre fuera deducido en la actual Zaragoza logrando el *Ius Connubi*, la legitimación de su descendencia y la misma ciudadanía. Teniendo en cuenta esta segunda hipótesis, apunta a que su muerte se produjera a partir del 30. Por todo lo dicho, se puede fechar la inscripción en una amplia cronología entre finales del reinado de Tiberio y el gobierno de Nerón (Tirado y Andrés, 1991: 11 y 12; Le Roux, 1992: 250, n.º 7; Espinosa y Castillo, 1995-1997: 103-104).

Un tercer epígrafe ligado al ejército fue descubierto en contexto secundario en el año 2006 en el solar que fue ocupado por la empresa Carrocerías Ugarte, al sur del actual barrio vareyense. Se trata de un bloque rectangular de arenisca que debía formar parte de un monumento funerario y difiere de los otros dos que eran estelas. Su estado

de conservación únicamente permite distinguir la parte final del *cognomen* del difunto [...]osco que era veterano y su *origo*, que también está incompleto, [...]emdues¹³. Se observa la línea guía en la tercera línea conservada. Contando con que era un soldado licenciado como en el caso de *Tertius*, se podría aplicar una cronología similar para ambos ejemplares.

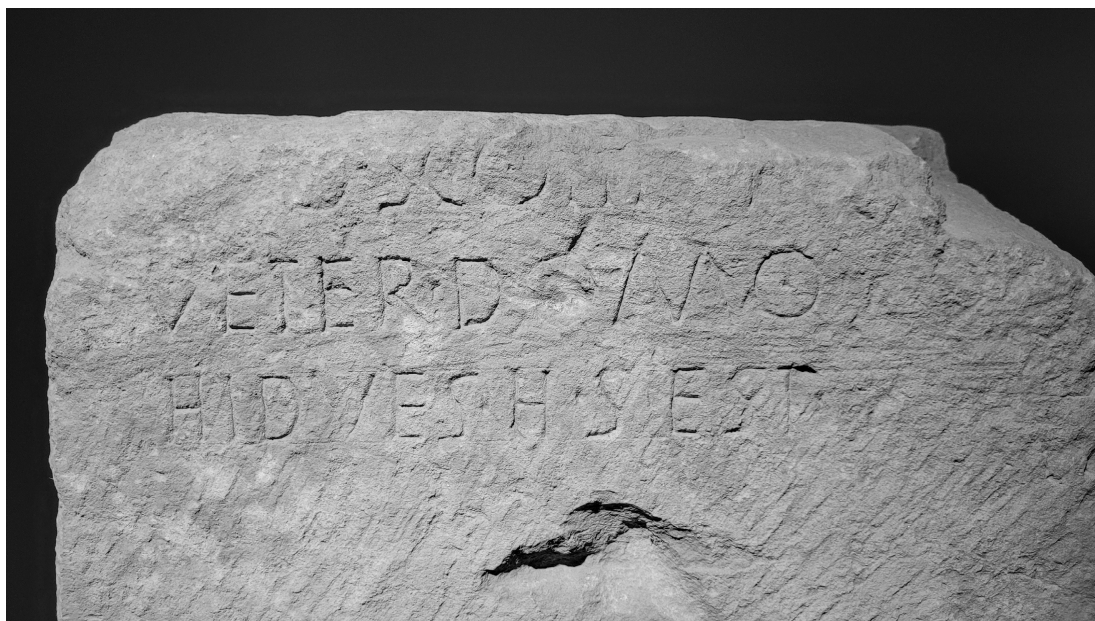
Estas dos últimas inscripciones confirman la existencia de un cuerpo veterano en Varea después de haber alcanzado la *Honesta missio*, que debió asentarse después de la partida de las tropas presumiblemente tras el reparto de parcelas para su sustento. Estos debieron ser el núcleo dirigente del enclave civil surgido tras la partida de las tropas en época de Claudio. En la misma excavación donde aparecieron los restos arquitectónicos de tiempos augusteos o tiberianos se observó cómo estos quedaron sellados por estructuras ejecutadas hacia final del periodo de gobierno claudiano (Martínez *et alii*, 1994: 154-157) en consonancia con la construcción de nuevos edificios domésticos (Martínez y Gallego, 1994: 169-170), u obras

¹³ [...]osco · III[I] · / veter(ano?) · domo / [...]emdues? · hic · situs · est. Solo como posibilidad, pues salvo el numeral no hay referencia a la *legio*. Epígrafe inédito ingresado por Juan Manuel Tudanca Casero en septiembre de 2006. Agradecemos al Museo de La Rioja la información y ayuda proporcionadas.

públicas como el complejo termal (Andrés *et alii*, 1997: 419-424).

Coincidiendo en cronología con los restos arquitectónicos y la cultura material de época julia-claudia exhumados en Varea, se descubrieron evidencias de cronología romana en el actual centro histórico logroñés fruto de excavaciones que se han realizado a medida que se ha construido en diversos solares, especialmente en el entorno norte en la calle Ruavieja. Pese a la parcialidad de los datos de época antigua, debido a la ocupación continuada hasta nuestros días y a las profundas reurbanizaciones ligadas al Fuero de Logroño del 1095 y a las prebendas de Carlos I tras el fracasado asedio francés de 1521, entre otras grandes intervenciones, sí se ha podido investigar la secuencia constructiva del enclave romano. También es significativo la inexistencia de un hábitat prerromano anterior (Tirado, 2017: 23). Se encuentra a tres kilómetros al oeste del actual barrio vareyense en un terreno accidentado sobre una amplia placa de arenisca que recorre toda la margen derecha del Ebro.

En el solar de la calle Mayor 52 se observa la preparación del terreno mediante la colmatación de las irregularidades a fin de poder construir encima (Tudanca y López de Calle, 2000a: 5-6). Los materiales constructivos quedaron esparcidos en Ruavieja 22 con cascotes, sillarejos, cantos rodados y tapiales (Tudanca y López de Calle, 2000c: 7-9) a los que hay que añadir bloques de argamasa y de *opus caementicium* en los números 26-28 de la misma calle donde aparecieron siete estancias (Tudanca y López de Calle, 2000d: 3-6). El enclave sufrió remodelaciones como demuestra Mercaderes 8-10-12 donde la preparación del terreno necesitó la ejecución de un mampuesto para afianzarlo (Tudanca y López de Calle, 2000b: 3-4). Poco se sabe de la economía de este asentamiento más allá de un depósito, que pudo ser un lagar o una cisterna, hallado en Ruavieja 21 con una capacidad de 2.000 litros (Álvarez, 2007: 25-27 y 58-59).

La cronología viene determinada por la cultura material. Una primera aproximación al inicio de actividad del enclave lo dieron los fragmentos de *terra sigillata italica* de Ruavieja 22 del primer tercio del siglo I como una vasija *Conspectus 27* o un aplique decorativo *Dragendorff VII*, así como vasos de paredes finas *Unzu 3/Aguarod I* tiberianos (Tudanca y López de Calle, 2000c: 8-9). Los números 26-28 de esta calle ofrecieron ollas *Aguarod I/Varea I* o *TSI Conspectus 20, 22 y 27*.

Destacable es un *sigillum* itálico de *C. ME.* perteneciente a un taller de cerámica de lujo en la zona central de Italia hacia el cambio de Era (Tudanca y López de Calle, 2000d: 4-5). Por todo ello, se observa que el hábitat comenzó a ser poblado durante el primer tercio del siglo I y continuó durante los primeros tres siglos (Tirado, 2017: 23). La relación entre recintos militares y civiles se ha observado también en los grandes conjuntos campamentales de las legiones cuarta y sexta con un *vicus* en Herrera de Pisuegra y en León con dos aglomeraciones secundarias (Morillo y García, 2019: 245-253): una junto a sus murallas y otra a una distancia de 2,2 km¹⁴

Llama la atención cómo los enclaves rurales del entorno vareyense de nueva planta no se constituyeron hasta la marcha de la legión¹⁵. El epígrafe de la caesaraugustana *Iulia Severina* de la necrópolis de la villa de Velilla de Aracanta (Agoncillo, La Rioja) se fecha a mediados del siglo I (Espinosa, 1986: 37-39, n.º 17). Los asentamientos de Quilinta (Labeaga, 1999-2000: 227-228), La Granja o Soto Galindo (Labeaga, 1997: 176-184) en Viana tienen una cronología similar a los que se fueron uniendo a partir de época Flavia La Grajera (Logroño, La Rioja), El Regadío (Alberite, La Rioja) (Espinosa, 1994a: 124-126), Reduelos (Murillo de Río Leza, La Rioja) o La Tejera (Ribafrecha, La Rioja) (Íñigo *et alii*, 1998: 215-217). Contrasta la ausencia de hábitats de nueva creación en el entorno vareyense durante la primera mitad del siglo I, quizá por estar ligada la tierra a la jurisdicción militar o por la inexistencia de un enclave urbano que jerarquizase el poblamiento del entorno, con ejemplos en el *ager de Calagurris Iulia*¹⁶ o en el territorio de las futuras *civitates de Cascantum* (Cascante, Navarra)¹⁷ o *Cara* (Santacara, Navarra)¹⁸.

¹⁴ Este último cumple con una demarcación ya constatada en algunas provincias como *Pannonia* denominada *leuga prima* (Morillo y Durán, 2017: 526-531).

¹⁵ Solo continúan en uso poblados prerromanos como La Custodia (Viana, Navarra) u Oyón (Álava) (Gil, 1997: 35)

¹⁶ La excavación en La Torreçilla Baja V puso de manifiesto la existencia de un asentamiento plenamente integrado en la centuriación calagurritana que comenzó a funcionar durante el cambio de Era (Antoñanzas e Iguácel de la Cruz, 2018).

¹⁷ La villa de Piecordero I contaba con un completo *tortularium* que ya evidencia una explotación vitivinícola en el Ebro medio durante el Principado (Gomara *et alii*, 2020)

¹⁸ El enclave rural de Los Olmos/Aguilar II en Murillo el Cuende cuenta con el patrón de asentamiento propio de una villa con bases económicas agropecuarias en época augustea

En el enclave urbano de *Vareia* civil hubo un taller alfarero que realizaba *terra sigillata hispanica* cuya decoración estaba inspirada en los estándares tritenses a partir de la segunda mitad del siglo I. Se encontró un molde de la forma Dragen-dorff 37 en un contexto secundario. Servía para producir piezas decoradas donde destaca un friso de aves rapaces con alas extendidas en su parte superior (Luezas y Andrés, 1993: 74-75). Posiblemente este tipo de ornamento zoomórfico venga dado por la reminiscencia de ese pasado militar y la demanda de un cuerpo ciudadano formado por los veteranos de la legión y sus familias. Personas que se enterraban en la floreciente ciudad. De esta manera, se encontró un friso dórico decorado con la cabeza de un bóvido perteneciente a un mausoleo turriforme, un toro que pudo corresponder con el estandarte de la propia legión o el papel del ejército en la transmisión de las modas italianas (Espínosa, 1996: 434-436).

3. EL CONTINGENTE DE VAREA Y LA POLÍTICA DE TIBERIO EN HISPANIA

El asentamiento principal de la *legio IIII Macedonica* se encontraba en Herrera de Pisuerga (Palencia), en la confluencia de los ríos Burejo y Pisuerga. Comenzó teniendo unas estructuras en madera mientras que fue reformado con el cambio de Era y Tiberio petrificando las edificaciones¹⁹ y una reducción de tropas (Pérez e Illarregui, 2006: 343-346)²⁰. Las estructuras del campamento de

(Nuin y Mateo, 2011)

¹⁹ El Cuartel I y II depararon parte de los barracones ejecutados en madera (Morillo *et alii*, 2006: 326). Los Ángeles 3 añadió su petrificación a partir del cambio de Era con una remodelación a gran escala donde en los hábitats con cimentación de piedra sobre los que se erigieron muros de tapial, adobe o madera que se unían a otros restos en las calles Anagallo, Chorquilla o La Ermita (Morillo *et alii*, 2006: 329; Costa, 2013: 279-280).

²⁰ En las diferentes intervenciones arqueológicas en Herrera de Pisuerga se ha podido observar cómo en época tiberiana se produjo una reducción en la superficie del campamento. Dentro del solar del antiguo Cine Avenida se encontró parte del foso y una torre amortizados al final del gobierno de Tiberio (Illaguerri, 2002: 159-160; Costa, 2002: 277-278). En la avenida Eusebio Salvador 53 se descubrió una construcción con muros de sillares y su conversión en el vertedero de un alfar a finales del gobierno del segundo emperador. Se interpreta como un retraimiento de las defensas del sector meridional y una reorganización interna durante el gobierno tiberiano (Illaguerri, 2002: 159).

la legión *VI Victrix* también tuvieron cambios similares a principios del reinado de Tiberio (Morillo, 2012: 228-232). La plausible reducción del contingente militar de la *legio IIII Macedonica* atestiguada en la reordenación de su campamento durante el gobierno de Tiberio se enmarca en una redefinición de la presencia militar en *Hispania*. El afianzamiento de los *castra legionis* de Herrera de Pisuerga y León con estructuras pétreas anuncian la voluntad por parte del poder central de consolidar al ejército hispánico. Así mismo, debió implicar una readecuación del papel y de las funciones asignadas a las tropas como pudo ser la organización y puesta en marcha de las explotaciones auríferas del noroeste, uno de los mayores polos económicos de la península (Morillo, 2017: 215-216).

La política de Tiberio en el valle del Ebro continuó la llevada a cabo por su predecesor impulsando su conexión con otras zonas de la península gracias a un completo programa de construcción y reforma de obras públicas. Se rehabilitó la conexión de la capital conventual caesaraugustana con *Pompaelo* mediante un enlace directo que aprovechaba el trazado de la calzada de las Cinco Villas hasta Sádaba donde se producía una bifurcación hacia el oeste que, tras hacer una parada en *Cara* (Santacara, Navarra), viraba al norte buscando la actual Pamplona. Se encontraron miliarios vinculados a esta vía en Castejón de Valdejasa²¹, Ejea de los Caballeros²², Sádaba²³, todos ellos en la provincia de Zaragoza; y en Santacara por partida

²¹ CIL XVII-01, 146: [Ti(berius)] Caesar divi Aug(usti) f(i)lius / [d]ivi Iuli n(epos) Augustu[s] / pontifex maxsumus / co(n)s(ul) V imp(erator) VIII tribu(n)ica pote(st)ate XXXIII / m(ilia) p(assum) X[XXV].

Fechado entre el 32 y el 33, Caesaraugusta es el *caput viae* a una distancia de 35 millas (Lostal, 2009: n° 2, 204-205).

²² Lostal, 1991: n° 31: [Ti(berius)] Caesa[r] divi Aug(usti) f(i)lius / [d]ivi Iuli n(epos) August[us] pontif[ex] max[imus] co(n)s(ul) V imp(erator) / [VIII] tribu(n)ica po[te]state.

Fechado entre el año 31 y el 37 (Lostal, 2009, n° 4, 206-207).

²³ CIL XVII-01, 149:

Inscripción A: Ti(berius) Caesar divi / Augusti f(i)lius divi / Iuli n(epos) Augustus / pontif(ice)x maxsumus / co(n)s(ul) V imp(erator) VIII tribunic(ia) / potestate XXXIII / m(ilia) p(assum) LXV.

Inscripción B: Ti(berius) Caesa[r] divi / [Agu]sti f(i)lius div[i] Iuli n(epos) / [Agu]stus po[n]t(ice)x / [max]sumus co(n)s(ul) V / [imp(erator)] VIII tribunic(ia) / [pot]estate XXXIII / m(ilia) p(assum) LXV.

Inscripción doble que podría considerarse como el punto de bifurcación de la vía de las Cinco Villas y el enlace rumbo a *Cara*. Se fecha entre el año 33 y 34 y el *caput viae* era Zaragoza (Lostal, 2009: n° 6, 208-209).



Figura 6. Vías con intervenciones llevadas a cabo durante el gobierno de Tiberio (en gris claro) (elaboración propia).

doble²⁴ con una cronología media entre el año 32 y el 33. Fechas similares proporcionan los miliarios hallados en la calzada que unía *Caesar Augusta* con la cabecera del Duero por *Augustobriga* (Muro de Ágreda, provincia de Soria) y *Numantia* (Garray, provincia de Soria en la vía del *Itinerario de Antonino* «*Item ab Asturica per Cantabria Caesar Augusta*» (*Itin. Ant.*, 442.2-443.2)²⁵.

²⁴ *CIL* XVII-01, 152: [Ti(berius)] *Caesar divi Aug(usti) / f(ilius) Aug(ustus) co(n)s(ul) II / trib(unicia) potestat(e) XVI / imp(erator) VII pont(ificis) max(simus) / m(ilia) p(assum) II*.

Es el más antiguo de los encontrados en el entorno careense y se fecha entre el 14 y el 15. Referencia a *Cara* como *caput viae* (*CIL* II, 4905. Lostal, 1992: n.º 34, 41-42).

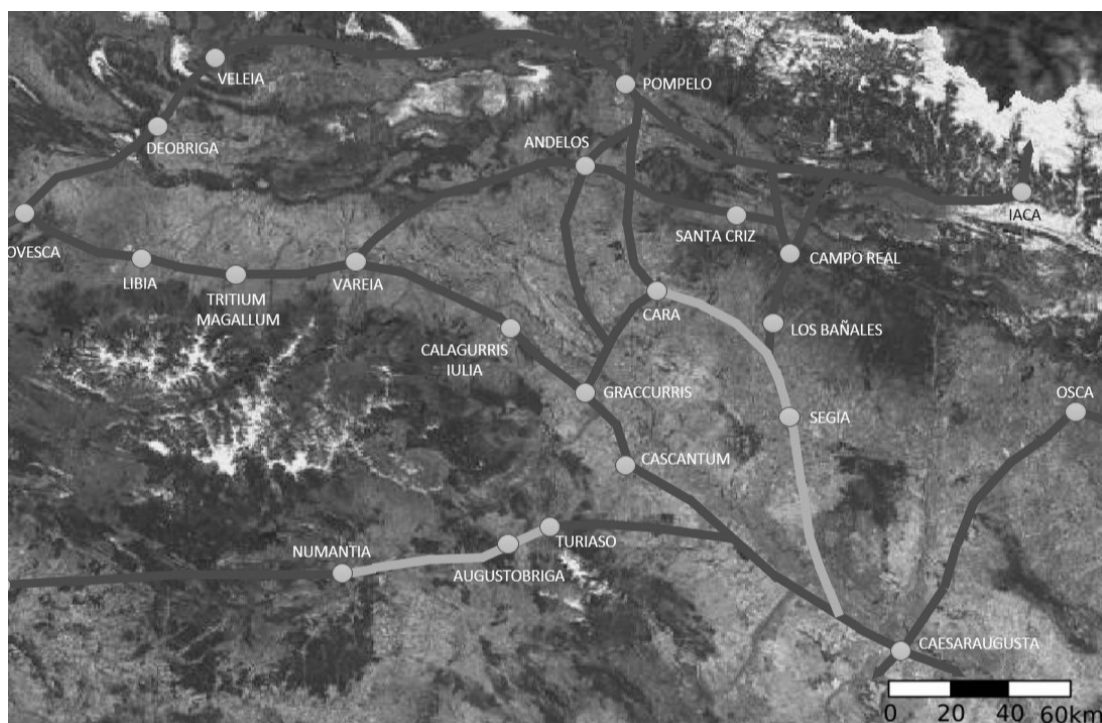
CIL XVII-01, 202: Ti(berius) *Caesar divi / Aug(usti) f(ilius) Aug(ustus) divi / Iuli n(e)pos pont(ificis) m(ax)simus co(n)s(ul) V imp(erator) VIII / trib(unicia) potestat(e) XXXIII / m(ilia) p(assum) I*.

Realizado entre el año 32 y el 33, vuelve a ofrecer el cuento de las millas desde *Cara* que fue mencionada como *mansio* de la calzada *Caesar Augusta-Pompeo* en el *Anónimo de Rávena* (IV, 43, 192-198) siglos después (*CIL* II, 4904. Lostal, 1992: n.º 33, 40-41).

²⁵ El número de miliarios de Tiberio es mayor que los conocidos de Augusto, Claudio o Nerón en el Duero y la conexión entre su cabecera y el Ebro forma parte de un proceso de promoción política, económica y de integración llevada a

Una prueba de la reordenación de esta calzada en la provincia de Soria en época tiberiana quedó recogida en los miliarios. Un miliario de Augusto encontrado en Arancón tomaba como *caput viae* la capital conventual caesaraugustana (Pérez y Gillani, 2006-2007: 212-221) mientras en los de su sucesor variaba. En el de Muro de Ágreda (*CIL* XVII-01, 224) fechado entre el 33 y el 34 tomaba como referencia *Turiaso* (Tarazona, provincia de Zaragoza). El de Pozalmuro (*CIL* XVII-01, 228) y Aldeapozo (*CIL* XVII-01, 230), similar en cuanto a su cronología, hacía lo propio *Augustobriga* (Muro de Ágreda, provincia de Soria). Ambas ciudades pertenecían a conventos jurídicos diferentes siendo considerados los enclaves urbanos más cercanos a los límites administrativos de estos como *capita viarum*, algo similar a lo observado entre el *conventus Caesaraugustanus* y el *Carthaginensis* dentro de la calzada entre *Complutum* (Alcalá de Henares, Comunidad de Madrid) y *Carthago Nova* (Cartagena, Región de Murcia)²⁶.

cabo durante el periodo de gobierno del segundo emperador (Santos, 2018: 176-178).

²⁶ En el territorio del *Conventus Caesaraugustanus*, se considera como *caput viae* a *Complutum* tal y como se puede

De esta manera se mejoraba el circuito económico del valle del Ebro abriendo la puerta al puerto de *Oiasso* (Irún, Guipúzcoa), salida al mar del *Conventus Caesaraugustanus*, con la calzada que unía Pamplona con Irún que se debió intervenir y ejecutar también durante el reinado de Tiberio. Además, *Pompaelo* ofrecía igualmente un enlace con la vía *De Hispania in Aequitania* que finalizaba en *Burdigala*, actual Burdeos, en el corazón de *Aquitania* (*Itin. Ant.*, 455.5-456.5). El alto Duero, por su parte, era fuente de otras oportunidades, especialmente desde el punto de vista minero y ganadero, así como una forma de poder llegar a la región noroccidental de la península por el sur del Sistema Ibérico.

La conexión del Ebro en época de Tiberio con estas zonas ampliaba las posibilidades económicas de las comunidades cívicas y otros asentamientos. Con Augusto se produjeron las promociones jurídicas de ciudades como *Calagurris Iulia* o la fundación de *Caesar Augusta*. Su sucesor probablemente añadió al listado de entidades urbanas privilegiadas en el valle del Ebro los *municipia* de *Graccurris* (Alfaro, La Rioja) y *Cascantum* (Cascante, Navarra)²⁷. Ambas contaron con una romanización temprana tal y como ha quedado patente en una estancia productiva de carácter oleico (Hernández y González, 1983: 612-613) y viviendas para el caso riojano²⁸ y pavimentos de *opera*

signina para el navarro²⁹, todas ellas de cronología tardorrepublicana. Ambas emitieron moneda solamente durante el periodo tiberiano donde se plasmaba su rango municipal privilegiado como *municipium* y el nombre de este emperador y esto debió producirse al concederse la promoción jurídica (Santos, 2017: 376-377).

La prosperidad de todas estas medidas del periodo de gobierno de Tiberio impulsó grandes proyectos urbanísticos en algunas de estas *civitates* en los que se desconoce si hubo o no participación o financiación del poder central. *Caesar Augusta* reformó o amplió su complejo foral (Casabona y Pérez, 1991: 20-26; 1994, 91-92; Erice, 2011: 146-152), se construyó el teatro para 6.000 espectadores y se renovó red de saneamiento (Beltrán, 1993: 100-103). Tras la previsible promoción jurídica a *municipium* de *Graccurris* en época Tiberiana, se inició su proceso de monumentalización del que sabemos de la construcción de un gran edificio con funciones religiosas (Martínez y Jordán, 2016: 263-264). Misma cronología comparte el sistema de distribución de agua y de las fuentes para su disfrute (Martínez, 1993: 25).

Calagurris Iulia acuñó igualmente moneda durante el gobierno de Augusto y de Tiberio e inició un programa de obras durante el primer cuarto del siglo I. Destaca la cuidada escenografía de su entrada oeste formada por dos complejos termales y el circo (Calonge, 2020: 135-140). La fecha del planeamiento del espacio de espectáculos se debió producir durante los últimos años del reinado de Tiberio, ya que la construcción tuvo como resultado el arrasamiento de una vía, varios complejos industriales o una necrópolis. Las obras, sin embargo, se prolongaron hasta la época de Claudio (Cinca, 2018: 255-267).

El interés por el valle medio del Ebro por parte del segundo emperador auspiciando la construcción de nuevas conexiones viarias conllevó un afianzamiento del circuito económico local y regional. Sin embargo, hay que tener muy en cuenta que el método más rápido y seguro de transporte de mercancías era el uso de los cauces fluviales

observar en el miliario de Valtierra (*CIL* XVII-01, 253) mientras que en el *Carthaginensis* cómo lo era la actual Cartagena tal y como pusieron los epígrafes de de la ermita de Nuestra Señora de Entresierres (Huelves, provincia de Cuenca) (*CIL* XVII-01, 294 y *CIL* XVII-01, 295). En uno se conservó parte del topónimo y en el otro prácticamente la distancia hasta esta capital conventual (Abascal y Cebrián, 2007).

²⁷ Mantenemos la fecha en época Tiberiana ya que solo emitieron moneda durante el reinado del segundo emperador mientras que en otras promociones jurídicas augusteas como *Turiaso*, *Calagurris Iulia* u *Osca*, sí tuvieron producción numismática tanto con Augusto como con Tiberio. Además, en el caso de la actual Alfaro, no se han detectado obras de monumentalización hasta el periodo de gobierno del segundo emperador.

²⁸ Tres grupos de pavimentos: uno primero muy similar a los encontrados en Cascante, un segundo con un motivo central formado por un sexifolio y motivos zoomórficos y vegetales y un tercero perteneciente a una misma casa. La cronología aportada habla del último cuarto del siglo I a. C. (Hernández et alii, 1990: 33-35). En el territorio de la ciudad se produjo una intervención sobre el río Alhama creando un conjunto monumental al servicio de la calzada del Ebro y con fines religiosos que incluía una presa, un puente y un ninfeo (Hernández et alii, 1999: 239-260).

²⁹ En 1970 se intervino en los restos de una edificación con pavimentos de *opus signinum* que apoyaban directamente sobre la tierra virgen y fechados entre los años 70 y 50 a. C. (Mezquíriz, 1971: 278-281), evidencia que se suma al ánfora vinaria (Dressel 1-B), cronológicamente en el mismo periodo, que se encontró en 1962 cuando se ejecutaba una ampliación de las instalaciones de la Bodega-Cooperativa de Cascante (Mezquíriz, 1962: 417-418).

y el Ebro podía convertirse en una vía de comunicación. Plinio escribió que *Vareia* era el primer punto del tramo navegable de este curso, al menos administrativamente, lo que supuso que en algún momento se tuvo que llevar a cabo una organización para la explotación del río. La atención que el tramo del Ebro entre Logroño y Zaragoza tuvo para el gobierno de Tiberio junto con la reducción del contingente militar de Herrera de Pisuerga pueden ser dos factores que expliquen la instalación de un destacamento de la *legio III Macedonica* en Varea. Habida cuenta de la labor del ejército en el noroeste poniendo en explotación los recursos mineros y las funciones policiales y de administración que debieron tener tras las reformas tiberianas, la presencia de los soldados en Logroño pudo tener una función similar: la organización de la navegabilidad del Ebro, además de la vigilancia del cruce de caminos vareyense y de la principal calzada que conectaba el sector noroccidental de la península con el Mediterráneo.

Dos son las posibles infraestructuras relacionadas con el uso de Ebro como vía de navegación. Durante los años 60 apareció una obra de cimentación ejecutada mediante una hilada de sillares con un alma interior de *opus caementicium* correspondiente a una infraestructura construida sobre la lámina de agua cuya funcionalidad pudo ser un puente o una presa (Pascual y Espinosa, 1981: 74)³⁰. En Alfaro se encontró un conjunto monumental del que formaban parte una presa, un puente, un ninfeo y un templete fechado durante el Principado (Hernández *et alii*, 1999: 241-245). Su funcionalidad es problemática, ya que el desnivel entre su situación y la desembocadura del curso en el Ebro es de apenas 5 metros, por lo que la superficie de regadío posible era limitada habida cuenta de que la lámina de agua de ambos cauces era mayor durante el Altoimperio que en nuestro tiempo ya que la antropización del Ebro era mucho menor que la actual. Otra posibilidad es que ayudase a la regularización del afluente del *Hiberus* posibilitando su navegabilidad.

Aprovechando su cauce, se comerciaban las producciones del alfarero calagurritano *Gaius Valerius Verdullus*. Su centro se ubicaba en el yacimiento riojano de La Maja (Pradejón-Calahorra) teniendo su apogeo entre el Gobierno de Tiberio

y el periodo Flavio (Garrido, 2002: 91-92). Para la época claudiana, ya se tienen constancia de fragmentos de este *offinator* en Varea con seis hallazgos (Espinosa *et alii*, 1994: 201-203) y dos más en el yacimiento de Quilinta (Viana, Navarra), en la margen izquierda del Ebro y al norte del barrio logroñés (Labeaga, 1999-2000: 227-228)³¹ o el aceite del entorno de Segia (Ejea de los Caballeros, provincia de Zaragoza) como demuestra el *sigillum Porci-Birri-Segiensis* (Espinosa *et alii*, 1994: 187-188). Su forma de llegar al enclave vareyense debía ser seguir la vía de las Cinco Villas hasta alcanzar alguno de los muelles del Ebro para remontar el río hasta su destino. Ambos ejemplos se movieron en un circuito económico cuyo eje era el *Hiberus* en un entorno que tenía que estar organizado a través de *mercatores* y *negoriatores* que debían pagar sus impuestos y tasas correspondientes ante funcionarios como *Irenaeus, dispensator* del puerto de *Ilipa Magna* (Alcalá del Río, provincia de Sevilla) a finales del siglo II (*CIL* II, 1085=AE 1950, 139a=AE 1981, 494=AE 2015, 568).

Tal y como ha señalado Juan José Palao Vicente, cuerpos militares repartidos por las vías de comunicación pudieron asumir labores de mantenimiento y remodelación de determinadas obras públicas³² poniendo como ejemplo los trabajos de reparación en la vía del Ebro constatadas en la provincia de Burgos, en Padilla de Abajo, muy cerca de *Segisamone*, actual Sasamón, en un hito fechado entre los años 33 y 34 (*CIL* XVII-01, 143=Lostal, 1992: n.º 38, 45-46), cronología tiberiana similar a las intervenciones en Navarra o en la provincia de Soria.

³¹ En 1992 se dio a conocer un conjunto de 20 fragmentos cerámicos encontrado en Quilinta mediante prospección, dos de ellas firmadas por *Verdullus* y el resto con escenas eróticas, de vida cotidiana, motivos florales y una carrera circense correspondiente a varias piezas. Todas ellas provienen del alfar de La Maja, específicamente, de una estancia rectangular que contaba con una pequeña piqueta, la posible zona de torneado, varias herramientas de alfarero y una gran cantidad de producciones de este artesano. El obrador se situaba junto a un amplio patio que articulaba el complejo desde donde se podía acceder a los hornos y a las grandes piletas (González *et alii*, 1997: 27-30; más recientemente Baratta, 2016 y 2017).

³² Como hipótesis pone de ejemplo pequeños establecimientos cuadrangulares con doble foso constatados en otras zonas del Imperio. Admite que estos «campamentos sin tropas» tienen la dificultad de saber la tipología de sus acantonamientos y sus labores (Palao, 2017: 168-172).

³⁰ Describieron también la aparición de un estribo y tres cepas de un puente de un total de nueve. Sin embargo, lo más probable es que se tratase de un paso pétreo del siglo XVIII (Arrúe y Moya, 1998: 508).

4. CONCLUSIONES

La confluencia de los ríos Iregua y Ebro crean un promontorio en la margen derecha de este último cauce. Se encuentra lo suficientemente elevado como para dominar el entorno más inmediato mientras mantiene alejadas las aguas de ambos cauces en caso de crecida. En época de Augusto, fue en esta orilla donde se desarrollaron las principales infraestructuras viarias de la región, la red de núcleos urbanos con sus primeras obras de monumentalización, los enclaves rurales y la ordenación del territorio.

Tiberio continuó con el interés por el valle medio del Ebro propiciando la mejora de sus conexiones terrestres con el puerto cantábrico de Irún y las provincias galas a través la actual comunidad foral de Navarra y con el alto Duero reordenando el entramado viario entre *Caesar Augusta*, *Turiaso* y *Numantia*. Su periodo de gobierno coincidió con un amplio programa de construcción de espacios públicos en varias ciudades destacando la capital conventual de Zaragoza.

Durante su reinado también se llevó a cabo una reorganización del ejército de *Hispania* que se componía principalmente de tres legiones: la *III Macedonica*, la *VI Victrix* y la *X Gemina* y un conjunto de cuerpos auxiliares. El objetivo era replantear el papel de la milicia tras el proceso de conquista del norte peninsular y la petrificación de los recintos campamentales transmitiendo un mensaje claro: la consolidación de la presencia no solo de los soldados sino del mismo poder romano. Las funciones de estas tropas debieron incluir labores de vigilancia, construcción de obras públicas y organización administrativa del que estaba destinado a convertirse en uno de los polos económicos más importantes del Imperio: las minas del noroeste.

Es en este contexto en el que hay que ubicar el recinto militar de Varea del que apenas han llegado restos arquitectónicos, pero sí tres epígrafes funerarios, uno de un soldado y dos de sendos veteranos. El primero falleció durante la época de Tiberio mientras que los otros dos debieron perecer entre los periodos de gobierno de Nerón y el de Vespasiano. El barrio logroñés es el lugar donde más inscripciones funerarias ligadas a la *legio III Macedonica* han aparecido en *Hispania* y evidencian la creación de un cuerpo ciudadano con pasado militar y que se convertiría en la aristocracia del núcleo civil de *Vareia*.

Entre Tiberio y Claudio, momento en el que partió la unidad militar hacia el norte, es relevante el hecho de que en el entorno vareyense no se crease ningún asentamiento rural en el entorno más inmediato de Varea salvo uno: el enclave del Centro Histórico de Logroño. Posiblemente esto se pueda explicar por la jurisdicción militar al que estaría ligado el terreno o que aún no existía un núcleo jerarquizador del poblamiento del lugar mientras que, en otros enclaves urbanos, sí que los hubiera. La dicotomía entre un recinto militar y otro civil es un modelo observado a diferentes escalas en la península ibérica, especialmente en los recintos campamentales principales.

¿Cuál podría ser el motivo del asentamiento de soldados de la *legio III Macedonica* en Varea? Posiblemente participasen en la renovación de las infraestructuras públicas tal y como ya hicieron en la construcción de la Vía de las Cinco Villas en la provincia de Zaragoza o en ciudades como Los Bañales o *Caesaraugusta*, de vigilancia, entre otras (Le Roux, 2019: 138-140). Sin embargo, otra posibilidad es que ayudasen a la puesta en funcionamiento de la explotación del Ebro como eje de comunicación del que *Vareia* era el primer punto administrativamente hablando, como ya hicieron con otros puntos económicos importantes como parte de la minería en el noroeste. El Ebro medio se benefició de la actuación del ejército que ayudó a una integración de las comunidades cívicas de manera más rápida y del desarrollo económico de la región.

BIBLIOGRAFÍA

- Abascal Palazón, J. M. y Cebrián Fernández, R. (2007): «*Carthago Nova* como *caput viae*. Dos miliarios de Tiberio de Huelves (*Hispania Citerior*)». *Zeitschrift für Papyrologie und Epigraphik*, 162: 257-262.
- Alonso Fernández, C. y Jiménez Echevarría, F. J. (2014): «A las puertas de *Vareia*: El camino viejo de Logroño a Calahorra y el conjunto arqueológico de Igay (Logroño, La Rioja)». *Berceo*, 166: 7-29.
- Álvarez Clavijo, P. (2007): *Estudio arqueológico del solar situado en el número 21 de la Ruavieja (Logroño, La Rioja)*. Logroño, Ayuntamiento de Logroño. [Informe depositado en el Archivo Municipal de Logroño].
- Andrés Valero, S.; Heras y Martínez, C. M.; Tirado Martínez, J. A. y Cabada Izquierdo, J. J. (1997): «Estructuras termales en la ciudad romana de *Vareia* (Logroño, La Rioja)», M.^a J. Pérez Agorreta (ed.), *Termalismo Antiguo. I Congreso peninsular*.

- Actas (La Rioja)*. 3-5 octubre de 1996. Madrid, UNED: 419-425.
- Andreu Pintado, J. (2017): «El territorio vascón y sus ciudades en la era de Augusto». *Gerión 35 Extra* (Ejemplar dedicado a *La Hispania de Augusto*): 551-569. <https://doi.org/10.5209/geri.56163>
- Andreu Pintado, J.; Romero Novella, L. y Montoya González, R. (2014-2015): «Los Bañales (Uncastillo, Zaragoza). *Civitas Augustea*». *Anales de Arqueología Cordobesa*, 25-26: 49-70.
- Antoñanzas Subero, M.^a A. e Iguácel de la Cruz, P. (2018): «La Torrecilla Baja V (Calahorra, La Rioja)». *Kalaktorikos*, 23: 97-113.
- Arrúe Ugarte, B. y Moya Valgañón, J. G. (1998): *Catálogo de puentes anteriores a 1800. La Rioja*. Logroño, IER y CEDEX.
- Baratta, G. (2016): «Non solo immagini: didascalie e testi epigrafici nelle serie ceramiche di *Gaius Valerius Verdullus* con scene di gare circensi e combattimenti gladiatorii», S. Magnani, M. Buora y P. Ventura (eds.), *Instrumenta inscripta VI. Le iscrizioni con funzione didascalico-esplicativa. Committente, destinatario, contenuto e descrizione dell'oggetto*. Trieste, Antichità Altoadriatiche, 83: 425-438.
- Baratta, G. (2017): «Il circo di terracotta: gli aurighi di *Gaius Valerius Verdullus*». *Epigraphica*, 79: 207-251.
- Beltrán Lloris, F. (2007-2008): «Marcas legionarias de la VI *Victrix* y la X *Gemina* en el foro de *Caesar Augusta*». *Veleia*, 24-25: 1069-1079.
- Beltrán Lloris, M. (1993): «El teatro de *Caesaraugusta*. Estado actual de conocimiento». *Cuadernos de arquitectura romana* (Ejemplar dedicado a los teatros romanos de *Hispania*), 2: 93-118.
- Calonge Miranda, A. (2021): «*Calagurris Iulia*. Ciudad y territorio en los procesos de monumentalización de época altoimperial». *Cuadernos de arqueología de la Universidad de Navarra*, 29: 129-156.
- Casabona Sebastián, J. F. y Pérez Casas, J. Á. (1991): «El *forum* de *Caesaraugusta*», Zaragoza. *Prehistoria y Arqueología*. Zaragoza, Ayuntamiento de Zaragoza. Área de Urbanismo e Infraestructuras: 17-26.
- Casabona Sebastián, J. F. y Pérez Casas, J. Á. (1994): «El foro de *Caesaraugusta*. Un notable conjunto arquitectónico de época julio-claudia», X. Dupré Raventos (coord.), *La ciudad en el mundo romano. XIV Congreso Internacional de Arqueología Clásica. Tarragona. 5 al 11 de septiembre de 1993*. *Actas*. Tarragona, CSIC e Institut d'Estudis Catalans: 91-93.
- Castillo Pascual, M. J. (2016): «Ríos y calzadas en el valle del Ebro: la influencia de la navegación en el trazado de las vías», I. Czeguhn, C. Möller, Y. Quesada, y J. A. Pérez (coords.), *Wasser-Wege-Wissen auf der iberischen Halbinsel. Vom Römischen Imperium bis zur islamischen Herrschaft*. Baden-Baden, Nomos: 47-72.
- Cinca Martínez, J. L. (2018): «El circo de *Calagurris Iulia* (Calahorra, La Rioja). Una aproximación», M. J. Castillo Pascual y P. Iguácel de la Cruz (coord.), *Studia Histórica in honorem prof. Urbano Espinosa*. Logroño, Universidad de La Rioja: 251-288.
- Costa García, J. M. (2013): *Arqueología de los asentamientos militares romanos en la Hispania altoimperial (27 a. C.-280 d. C.)*. Santiago de Compostela, Universidade de Santiago de Compostela.
- Erice Lacabe, R. (2011): «El puerto fluvial de *Caesaraugusta*», J. Arce Martínez y B. Goffaux (coord.), *Horrea d'Hispanie et de la Méditerranée Romaine*. Madrid, Casa de Velázquez: 143-158.
- Espinosa Ruiz, U. (1986): *Epigrafía romana de La Rioja*. Logroño, CSIC e IER.
- Espinosa Ruiz, U. (1994a): «Ordenación Territorial», U. Espinosa Ruiz, «Vol. 1. Antigüedad», J. Á. Sesma Muñoz (coord.), *Historia de la ciudad de Logroño*. Logroño, Ayuntamiento de Logroño e Ibercaja: 115-146.
- Espinosa Ruiz, U. (1994b): «Vol. 1. Antigüedad», J. Á. Sesma Muñoz (coord.), *Historia de la ciudad de Logroño*. Logroño, Ayuntamiento de Logroño e Ibercaja.
- Espinosa Ruiz, U. (1996): «Arquitectura funeraria de *Varea* (Varea, Logroño): influencias mediterráneas». *Complutum*, 6 Extra 1: 431-440.
- Espinosa Ruiz, U. y Castillo Pascual, M.^a J. (1995-1997): «Novedades epigráficas en el Ebro Medio (La Rioja)». *Lucentum*, 14-16: 101-112.
- Espinosa Ruiz, U.; Sánchez Lafuente, J.; Abascal Palazón, J. M.; Tirado Martínez, J. A. y Andrés Hurtado, G. (1994): «Actividades económicas». U. Espinosa Ruiz, (1994): «Vol. 1. Antigüedad», J. Á. Sesma Muñoz (coord.), *Historia de la ciudad de Logroño*. Logroño, Ayuntamiento de Logroño e Ibercaja: 179-224.
- Espinosa Ruiz, U. y Tudanca Casero, J. M. (1990): «*Varea* (Logroño). Presente y futuro de un yacimiento romano». *Estrato*, 2: 17-21.
- Garrido Moreno, J. (2002): «El alfar de “La Maja” y *G. Valerius Verdullus*. Un reflejo único de la romanidad de *Calagurris*», P. Iguácel de la Cruz, E. Pavía Laguna, J. L. Cinca Martínez y M.^a J. Castillo Pascual (coord.), *Así era la vida en una ciudad romana: Calagurris Iulia*. Calahorra, Asociación Amigos de la Historia de Calahorra: 91-104.
- Gil Zubillaga, E. (1992): «Producciones del alfarero “*G. Val. Verdullus*” en Viana». *Príncipe de Viana. Anejo*, 14: 217-228.
- Gil Zubillaga, E. (1997): «El poblamiento en el territorio alavés en época romana». *Isturitz*, 8: 23-52.
- Gomara Millamón, M.; Serrano Arnáez, B. y Bonilla Santander, Ó. (2020): «Un *torcularium* de los siglos I a. C. – I d. C. del yacimiento romano Piecorredo I (Cascante, Navarra)», X. Aquilué Abadías, J. Beltrán de Heredia Berceo, A. Caixal Mata, X. Fierro y H. Kirchner (coord.), *Homenaje al Dr. Al-*

- berto López Mullor. *Estudis sobre ceràmica i arqueologia de l'arquitectura*. Barcelona, Generalitat de Catalunya, Diputació de Barcelona, Ajuntament de Barcelona, Museu d'Arqueologia de Catalunya, Museo d'Historia de Barcelona y Universitat Autònoma de Barcelona: 417-426.
- González Blanco, A.; Pérez Bonet, M. Á.; Gallardo Carrillo, J.; Celdrán Iniesta, A.; Molina Gómez, J. A.; Nicolás Hernández, E.; Crespo Ros, M. S.; Carrillo Martínez, F.; Escribano Pardo, J. E.; Fernández Matallana, F.; Vicente Sánchez, J. J. y Vílchez Silva, V. (1997): «Pradejón-Calahorra. El alfar romano de La Maja. Informe de la campaña de 1996. Prosigue la reconstrucción de la oficina de G. Valerio Verdullo». *Estrato*, 8: 23-33.
- Gurt i Esparraguera, J. M. y Rodà de Llanza, I. (2005): «El Pont del Diablo. El monumento dentro de la política augustea». *Archivo Español de Arqueología*, 78, 191-192: 147-166. <https://doi.org/10.3989/aespa.2005.v78.78>
- Hernández Vera, J. A. y González Blanco, A. (1983): «Más restos de industria oleica romana en La Rioja», J. M. Blázquez Martínez y J. Remesal Rodríguez (coord.), *Producción y comercio de aceite en la antigüedad: segundo congreso internacional (Sevilla, 24-28 febrero de 1982)*. Madrid, Universidad Complutense de Madrid: 611-616.
- Hernández Vera, J. A.; Martínez Torrecilla, J. M. y Nuñez Marcén, J. (1990): «Pavimentos de "opus signinum" de Alfaro». *Estrato*, 2: 31-35.
- Hernández Vera, J. A.; Ariño Gil, E.; Martínez Torrecilla, J. M. y Nuñez Marcén, J. (1999): «La presa y el ninfeo del Sotillo (Alfaro, La Rioja). Un conjunto monumental de la vía *De Italia in Hispanias*». *Zephyrus*, 52: 239-260.
- Illarregui Gómez, E. (2002): «Acerca de los campamentos altoimperiales de Herrera de Pisuerga y su entorno», Á. Morillo Cerdán (coord.), *Arqueología militar romana en Hispania*. Madrid, CSIC/Instituto Histórico-Hoffmeyer/Polifemo: 155-166.
- Íñigo Erdozain, L.; Iribarren Miquélez, V. J.; Pavía Laguna, E.; Tejado Sebastián, J. M. y Vitorio Bañares, S. (1998): «Informe preliminar de la prospección arqueológica en los términos municipales de Muriello de Río Leza y Ribafrecha». *Iberia*, 1: 213-234.
- Jordán Lorenzo, A. A. (2011): «Inscripciones, monumentos anepígrafos, dudosos, sellos y grafitos procedentes del *municipium ignotum* de Los Bañales de Uncastillo». *Caesaraugusta*, 82: 289-336.
- Labeaga Mendiola, J. C. (1997): «Los enclaves romanos junto al Ebro. Viana (Navarra)». *Isturitz*, 8: 175-185.
- Labeaga Mendiola, J. C. (1999-2000): «La aparición de las villas». *Trabajos de Arqueología Navarra*, 14: 22-34.
- Le Roux, P. (1982): *L'Armée romaine et l'organisation des provinces ibériques d'Auguste a l'invasion de 409*. París, Diffusion de Boccard.
- Le Roux, P. (1992): «L'Armée romaine dans la péninsule Iberique: bilan pour une décennie». *Revue des Études Anciennes*, 94, 1-2: 231-250. <https://doi.org/10.3406/rea.1992.4493>
- Le Roux, P. (2019): «Q. Sempronius Vitulus et Ala Tauriana (les inscriptions de Los Bañales de Uncastillo, Saragosse)», M. C. González Rodríguez, P. Ciprés Torres, E. Ortiz de Urbina Álava y G. Cruz Andreotti (coords.), *A verbis ad scripta: studia epigraphica et historica. Homenaje a Juan Santos Yanguas*. Vitoria, Universidad del País Vasco/Euskal Herriko Unibertsitatea: 125-146.
- Lostal Pros, J. (1992): *Los miliarios de la provincia Tarraconense (conventus tarraconense, cesaraugustano, cluniense y cartaginense)*. Zaragoza, Institución Fernando el Católico.
- Luezas Pascual, R. A. y Andrés Valero, S. (1993): «Nuevos datos sobre un posible alfar de cerámica romana en Varea (Logroño, La Rioja)». *Berceo*, 124: 73-88.
- Luezas Pascual, R. A. y Sáenz Preciado, M. P. (1989): *La cerámica romana de Varea*. Logroño, Instituto de Estudios Riojanos.
- Marcos Pous, A. (1974): «Aportaciones a la epigrafía romana de La Rioja». *Berceo*, 86: 119-134.
- Martínez Clemente, J. y Gallego Puebla, R. (1994): «Morfología del enclave vareyense», U. Espinosa Ruiz, (1994): «Vol. 1. Antigüedad», J. Á. Sesma Muñoz (coord.), *Historia de la ciudad de Logroño*. Logroño, Ayuntamiento de Logroño e Ibercaja: 159-178.
- Martínez Clemente, J.; Castillo Pascual, M.ª J.; Espinosa Ruiz, U. y Sánchez Lafuente, J. (1994): «Vareia. La investigación y las fuentes», U. Espinosa Ruiz, «Vol. 1. Antigüedad», J. Á. Sesma Muñoz (coord.), *Historia de la ciudad de Logroño*. Logroño, Ayuntamiento de Logroño e Ibercaja: 147-158.
- Martínez Torrecilla, J. M. (1993): «Excavaciones arqueológicas en las Eras de la Cárcel». *Estrato*, 5: 23-26.
- Martínez Torrecilla, J. M. y Jordán Cólera, C. (2016): «Una tésera celtibérica y algunas inscripciones sobre *instrumentum* procedentes de *Graccurris* (Alfaro, La Rioja)». *Paleohispánica*, 16: 261-279.
- Mezquíriz Irujo, M.ª Á. (1962): «Hallazgo de una ánfora vinaria en Cascante». *Príncipe de Viana*, 88-89: 417-418.
- Mezquíriz Irujo, M.ª Á. (1971): «Descubrimiento de pavimentos de *opus signinum* en Cascante (Navarra)», M.ª Á. Mezquíriz Irujo (coord.), *Homenaje a Don José Esteban Uranga*. Pamplona, Instituto Príncipe de Viana: 277-283.
- Moralejo Ordax, J. (2021): *Ejército y soldados de Roma. Epigrafía y territorio en la Hispania Citerior Altoimperial*. Anejos de Gladius, 19. Madrid, CSIC.
- Morillo Cerán, Á. (2012): «Investigación y arqueología urbana en la ciudad de León», J. Beltrán Fortes y

- O. Rodríguez Gutiérrez (coord.), *Hispaniae Vrbes. Investigaciones arqueológicas en ciudades históricas*. Sevilla, Universidad de Sevilla: 211-256.
- Morillo Cerdán, Á. (2017): «El periodo de la ‘Paz Armada’ en el norte de *Hispania* (19/15 a. C.- 15/20 d. C.): ¿la creación de un sistema de defensa sin frontera?». *Gerión*, 35: 191-223. <https://doi.org/10.5209/geri.56144>
- Morillo Cerdán, Á. y Durán Cabello, R. M. (2017): «Territorios militares en *Hispania*: nuevas perspectivas». *Gerión*, 35 (2): 511-536. <https://doi.org/10.5209/GERI.59922>
- Morillo Cerdán, Á. y García Marcos, V. (2019): «Un ejemplo particular de comunidad cívica en territorio militar: el *vicus* de *Ad Legionem* (Puente Castro, León)», E. Ortiz de Urbina (coord.), *Ciudadanías, ciudades y comunidades cívicas en Hispania de los Flavios a los Severos*. Sevilla, Universidad de Sevilla: 239-263.
- Morillo Cerdán, Á.; Pérez González, C. e Illarregui Gómez, E. (2006): «VI.B. Cronologías estratigráficas: cerámicas y monedas», M.^a P. García Bellido (coord.), *Los campamentos romanos en Hispania (27 a. C. – 192 d. C.). El abastecimiento de moneda*. Anejos de *Gladius*, 9. Madrid, CSIC/Instituto Histórico Hoffmeyer/Ediciones Polifemo: 324-337.
- Navarro Caballero, M. (1989-1990): «Una guarnición de la legión VII Gémina en *Tritium Magallum*». *Caesaraugusta*, 66-67: 217-226.
- Nuin Cabello, J.; Mateo Pérez, M.^a R.; Armendariz Aznar, R. M.^a y Duró Cazorla, A. (2011): «Nuevos datos sobre el hábitat rural de época romana en Navarra: la villa de los Olmos de Murillo el Cuende». *Trabajos de Arqueología Navarra*, 23: 119-140.
- Palao Vicente, J. J. (2017): «La *res militaris* en *Hispania* durante la época de la *Naturalis Historia* de Plinio», P. Ciprés (ed.), *Plinio el Viejo y la construcción de Hispania Citerior*. Vitoria, Servicios Editoriales de la Universidad del País Vasco/Eukal Herriko Unibertsitateko Argitalpen Zerbitzua: 153-197.
- Pascual Fernández, J. M. y Espinosa Ruiz, U. (1981): «Aportación al estudio de las vías romanas en el Ebro medio. Desembocaduras del Iregua y del Leza». *Berceo*, 101: 69-88.
- Pérez González, C. e Illarregui Gómez, E. (2006): «Herrera del Pisuerga», Á. Morillo Cerdán (coord.), *El ejército romano en Hispania. Guía arqueológica*. León, Universidad de León: 343-348.
- Pérez Rodríguez, J. M. y Gillani, G. (2006-2007): «Nuevas aportaciones epigráficas sobre el tramo ‘Augustobriga-Numantia’ de la vía XXVII del *Itinerario de Antonino*». *BSAA Arqueología*, 72-73: 211-245.
- Santos Yanguas, J. (2017): «La acción de Tiberio en el medio y alto valle del Ebro ¿Continuidad o ralentización?», A. Ruiz Gutiérrez y C. Cortés Bárcena (coord.), *Memoriae civitatum: arqueología y epigrafía de la ciudad romana en homenaje a José Manuel Iglesias Gil*. Santander, Universidad de Cantabria: 365-386.
- Santos Yanguas, J. (2018): «La acción de los julio-claudios en el valle del Duero. Reivindicando a Tiberio», M.^a D. Dopico Caínzos y M. Villanueva Acuña (eds.), *Sine iniuria in pace vivatur. A construcción do Imperio durante os Xulio-Claudios*. Lugo, Diputación de Lugo. Cultura: 167-186.
- Tirado Martínez, J. A. (2017): *Logroño antes de Logroño. 25 años de arqueología de la ciudad*. Logroño, Museo de La Rioja.
- Tirado Martínez, J. A. y Andrés Valero, S. (1991): «Varea 1979-1988. Epigrafía y numismática». *Berceo*, 120: 7-64.
- Tudanca Casero, J. M. y López de Calle Cámara, C. (2000a): *Logroño. PERI 25. Mercaderes. Calle Mayor 52. Estudio arqueológico*. Logroño, Ayuntamiento de Logroño. [Informe depositado en el Archivo Municipal de Logroño].
- Tudanca Casero, J. M. y López de Calle Cámara, C. (2000b): *Logroño. PERI 25. Mercaderes. Informe: Mercaderes números 8-10-12. Estudio arqueológico*. Logroño, Ayuntamiento de Logroño. [Informe depositado en el Archivo Municipal de Logroño].
- Tudanca Casero, J. M. y López de Calle Cámara, C. (2000c): *Logroño. PERI número 25. Mercaderes. Informe: Ruavieja 22. Estudio arqueológico*. Logroño, Ayuntamiento de Logroño. [Informe depositado en el Archivo Municipal de Logroño].
- Tudanca Casero, J. M. y López de Calle Cámara, C. (2000d): *Logroño. PERI número 25. Mercaderes. Informe: Ruavieja 26-28. Estudio arqueológico*. Logroño, Ayuntamiento de Logroño. [Informe depositado en el Archivo Municipal de Logroño].
- Tudanca Casero, J. M. y López de Calle Cámara, C. (2018): «Al otro lado del espejo. *Vareia*, 465, A.D.», J. M.^a Tejado Sebastián (coord.), *Vislumbrando la tardoantigüedad. Una mirada desde la arqueología*. Logroño, Instituto de Estudios Riojanos: 41-69.
- Ventura Villanueva, A.; Andreu Pintado, J. y Romero Novella, L. (2018): «*Equites* del *Ala Tauriana* al servicio de Roma: los *Sempronii* del *oppidum* de Los Bañales (*Hispania Citerior*)». *Gladius*, 38: 35-45. <https://doi.org/10.3989/gladius.2018.03>

