



Diversidad y composición de anfibios en el valle del río Cimitarra, sur de la serranía de San Lucas, Colombia

Diversity and composition of amphibians in the Cimitarra river valley, south of the serranía de San Lucas, Colombia

Julián A. Rojas-Morales  ^{a,b}, Julieta M. González-Carvajal ^c

^a Doctorado en Ciencias, Biología, Facultad de Ciencias Exactas y Naturales, Universidad de Caldas, Colombia

^b Integrative Zoological Biodiversity Discovery Lab, Museo de Historia Natural, Universidad de Caldas, Colombia

^c Parques Nacionales Naturales de Colombia

Recibido: junio 13, 2023

Aceptado: noviembre 15, 2023

Publicado en línea: febrero 7, 2024

<https://doi.org/10.21068/2539200X.1152>



Resumen

La serranía de San Lucas (Colombia) se considera de alto valor para la conservación de la biodiversidad, pero poco se sabe sobre su fauna. Entre finales de 2016 (lluvias) e inicios de 2017 (seca) se realizaron dos salidas de campo para caracterizar la fauna de anfibios y estimar su diversidad taxonómica en el río Cimitarra, al sur de esta serranía. Como resultado, se registraron 183 individuos pertenecientes a 23 especies, 15 géneros y 8 familias. Aunque la riqueza no difirió entre temporadas, la diversidad fue casi el doble en temporada seca que en la de lluvia, siendo el bosque natural fragmentado la cobertura más diversa con 14,2 especies (q1). La composición de anfibios fue diferente entre temporadas y coberturas, con altos valores de diversidad β debido principalmente al anidamiento en el ensamblaje. Los anfibios del río Cimitarra muestran un patrón de similitud con otras localidades dependiendo de su distancia geográfica. Estos resultados contribuyen con información para ser comparada con la diversidad de anfibios en áreas más intervenidas del Magdalena Medio y el bosque húmedo en general. Sin embargo, para San Lucas se debe analizar la dinámica espaciotemporal de los anfibios en una escala de tiempo mayor y evaluar las variaciones interanuales.

Palabras clave: Anura, áreas prístinas, Bolívar, composición de especies, conservación.

Abstract

The serranía de San Lucas (Colombia) is considered of high value for biodiversity conservation, but little is known about its fauna. Between late 2016 (rains) and early 2017 (drought), two field trips were conducted to characterize the amphibian fauna and estimate its taxonomic diversity in the Cimitarra river, south of this mountain range. We recorded 183 individuals belonging to 23 species, 15 genera and 8 families. Although the richness did not differ between seasons, diversity was almost double in dry season when compared to the rainy season. The fragmented natural forest was the most diverse cover with 14.2 species (q1). Amphibian composition was different between seasons and covers, with high β -diversity values, mainly due to nesting in the assemblage. The amphibians of the Cimitarra river show a pattern of similarity with other localities depending on their geographic distance. These results contribute information that can be compared with amphibian diversity in more intervened areas of the Magdalena Medio and the rainforest in general. However, for San Lucas, spatiotemporal dynamics of amphibians should be analyzed on a longer time scale, and inter-annual variations should be evaluated.

Keywords: Anura, Bolívar, conservation, pristine areas, species composition.

Introducción

En ecosistemas tropicales se ha reconocido que la diversidad y composición de anfibios puede responder de maneras diferentes en escenarios de perturbación antrópica, mostrando efectos mixtos. Algunos estudios han demostrado que la alteración del hábitat ocasiona una disminución en la diversidad (Krishnamurthy, 2003; Hamer & McDonnell, 2008), mientras que otros han evidenciado que la alteración puede promover la diversidad de especies, particularmente en los bordes de bosques (Urbina-Cardona et al., 2006), lo que sugiere una posible respuesta de la diversidad en concordancia con la hipótesis de perturbación intermedia (Connell, 1978). La respuesta de la diversidad y composición de anfibios a la alteración de sus hábitats depende de la naturaleza de la alteración, los microhábitats afectados e incluso las métricas usadas para evaluar los cambios en los ensamblajes (Jongsma et al., 2014)

Los ecosistemas del valle del río Magdalena han sido explotados intensamente durante el último siglo, transformando más del 60 % de la cobertura boscosa nativa en áreas para la producción agropecuaria principalmente (González, 2001; Armenteras et al., 2013, 2018). La mayor extensión de bosque primario continuo a lo largo del valle del río Magdalena la mantiene la serranía de San Lucas, un macizo

montañoso periandino ubicado en la parte centro-norte de Colombia y separado de las cordilleras Central y Oriental por las cuencas de los ríos Nechí y Magdalena, respectivamente (Castaño-Urbe et al., 1999). El sur de la serranía de San Lucas lo demarca la cuenca del río Cimitarra. Aunque se ha considerado que San Lucas es un centro de endemismo de alta importancia biológica (ver Hernández-Camacho et al., 1992), el conocimiento de su biodiversidad es aún muy escaso. Esto se debe probablemente al conflicto armado (Dávalos, 2001; Solari et al., 2020) y al difícil acceso a algunos lugares, particularmente en su porción sur. Entre los esfuerzos de gestión socioambiental para la serranía de San Lucas se destaca la declaratoria de la Zona de Reserva Campesina del Valle del río Cimitarra (2002), la cual se encuentra en gran parte dentro de la zona de Reserva Forestal del río Magdalena, creada mediante la Ley 2 de 1959 (Molina, 2011).

Existen pocos trabajos publicados sobre la fauna de la serranía de San Lucas. Salaman et al. (2001) presentaron una evaluación biológica rápida principalmente de plantas, aves y mamíferos al norte de la Serranía y posteriormente Salaman et al. (2002) presentaron nuevos registros de aves. Romero-Martínez & Lynch (2012) publicaron los primeros registros de anfibios con base en especímenes del Instituto de Ciencias Naturales (ICN) en Bogotá. Para reptiles, González-Carvajal et al. (2018) publicaron el

primer registro de la serpiente *Anomalepis mexicana* Jan, 1860 para el sur de la serranía, representando el primer registro conocido en Suramérica. Por su parte, Carvajal-Cogollo et al. (2020) describieron a *Gonatodes castanae* para el piedemonte en el norte de la serranía. Por último, Solari et al. (2020) analizaron la diversidad de murciélagos en un amplio gradiente altitudinal, entre 90 y 1225 m s. n. m., siendo esta la única investigación que ha analizado la riqueza de especies en función del esfuerzo de muestreo invertido.

Por otra parte, la fauna de anfibios del valle del río Magdalena, y particularmente la de los bosques húmedos de la cuenca media, ha sido bien documentada (Acosta-Galvis et al., 2006, 2012; Vargas-Salinas & Aponte-Gutiérrez, 2016; Restrepo et al., 2017; Ovalle-Pacheco et al., 2019). Los anfibios de esta región exhiben una alta afinidad zoogeográfica con los bosques húmedos del Pacífico, al presentar elementos compartidos principalmente de familias como Centrolenidae, Craugastoridae, Hylidae y Strabomantidae (Grant, 2004; Acosta-Galvis et al., 2006; Vargas-Salinas & Aponte-Gutiérrez, 2016), lo cual apoya la definición de una Provincia Biogeográfica Chocó-Magdalena *sensu* Hernández-Camacho et al. (1992). Existen, además, algunos ensamblajes de anfibios con alto nivel de endemismo, principalmente en los sistemas subandinos con alta precipitación (Rueda-Almonacid, 2000). No obstante, no hay suficientes estudios con enfoque ecológico que permitan realizar comparaciones entre los ensamblajes de anfibios del bosque húmedo del río Magdalena con otros biomas, tanto de tierras bajas (zonobiomas) como de sistemas andinos de media y alta montaña (orobiomas).

Teniendo en cuenta la importancia socioecológica y el alto valor para la conservación del bosque húmedo de la serranía de San Lucas, además de la relevancia de los anfibios como un grupo altamente sensible a cambios en su hábitat (Stuart et al., 2008), en el presente trabajo se analiza la diversidad taxonómica y la composición de anfibios entre diferentes coberturas vegetales aledañas al río Cimitarra. Se evalúa la hipótesis de que la composición y diversidad

de anfibios difiere entre temporadas de muestreo, pero no entre las coberturas vegetales, debido a su continuidad gradual (ecotono) y a que el bosque natural es la cobertura dominante. Los objetivos específicos son: 1) analizar la diversidad entre temporadas y coberturas, 2) evaluar el grado de recambio y anidamiento de especies entre las coberturas vegetales y 3) comparar la fauna local de anfibios con la de otras áreas del medio y bajo Magdalena y el bajo Atrato, para analizar sus afinidades en un contexto geográfico.

Materiales y métodos

Área de estudio

La zona de estudio se localiza en la región del valle del río Cimitarra (VRC), municipio de Cantagallo, departamento de Bolívar, Colombia. Específicamente, los sitios muestreados fueron en las veredas: 1. Buenos Aires (07°16,68'N, 074°02,83'O, 273 m s. n. m.), 2. Cagüí (07°14,85'N, 074°01,48'O, 65 m s. n. m.), 3. Yanacué (07°18,26'N, 074°01,26'O, 90 m s. n. m.), 4. Trasmallo (07°14,64'N, 074°02,07'O, 72 m s. n. m.) y 5. La Poza (07°06,36'N, 074°08,69'O, 81 m s. n. m.) (Figura 1). Ecológicamente, el área pertenece a la zona de vida de Bosque húmedo Tropical (Bh-T) *sensu* Holdridge (1967) y presenta un clima cálido-húmedo con temperatura promedio anual de 28° C, una precipitación promedio superior a 3000 mm anuales, con un régimen bimodal con picos de lluvia en marzo-mayo y octubre-noviembre, y una época seca entre diciembre y enero (González et al., 2012). En el área de estudio predomina una matriz de tierras bajas inundables con numerosos cuerpos de agua como ciénagas, ríos, quebradas, caños, además de fragmentos de bosque secundario (> 100 ha) tanto de tierra firme como de bosques inundables propios de zonas de transición acuático-terrestre. Además, existen zonas de asentamientos humanos que están rodeadas por pastizales y cultivos (Figura 2). Los sitios de muestreo se ubican en la frontera de colonización humana en el sureste de la serranía de San Lucas, cerca al borde de la denominada "línea amarilla" (Figura 1).

Figura 1. Mapa del área de estudio.

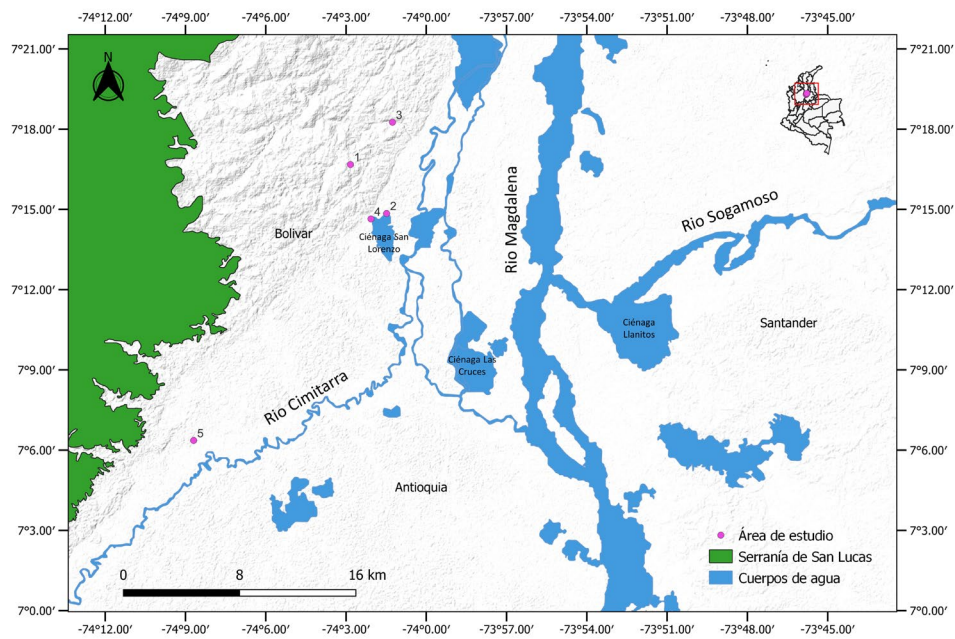

Notas. Los puntos color rosa corresponden a los sitios muestreados: (1) vereda Buenos Aires, (2) vereda El Cagüí, (3) vereda Yanacué, (4) vereda El Trasmallo y (5) vereda La Poza.

Figura 2. Coberturas del paisaje en el área de estudio.

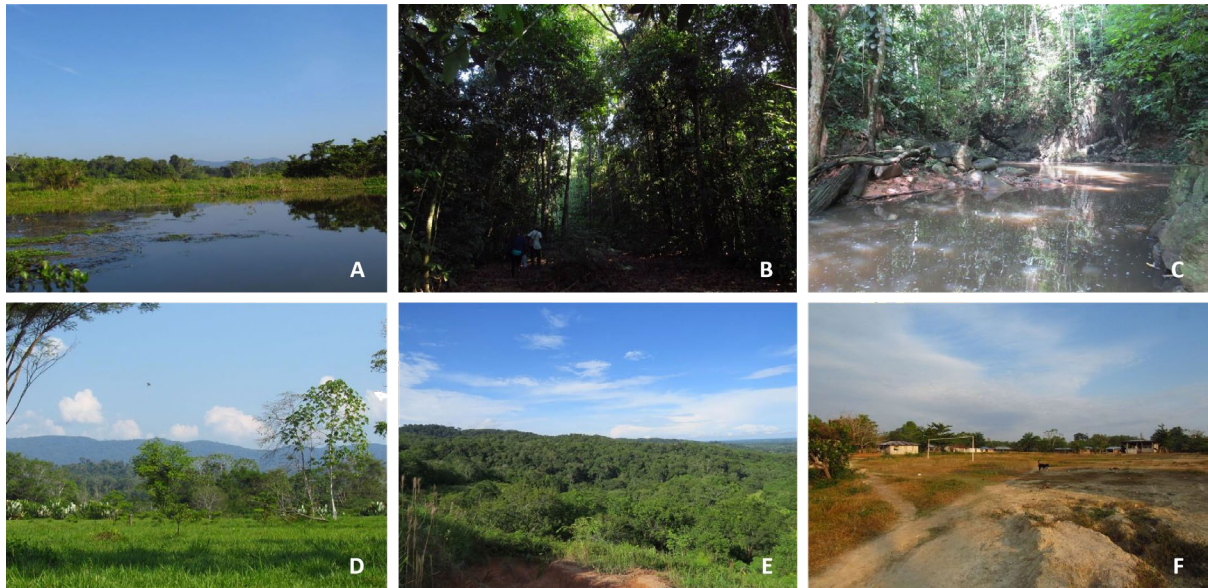

Notas. (A) ciénaga natural, (B) bosque natural fragmentado, (C) bosque de galería, (D) pastizal, (E) mosaico de cultivos, pastos y bosques naturales, (F) espacios humanos.

Las coberturas vegetales muestreadas fueron: bosque natural fragmentado (BNF), bosque de galería (BG), pastizal (P) y mosaico de cultivos y pastos (MCP).

La cobertura BNF se encuentra asociada a fragmentos de más de 50 ha de extensión, algunos de los cuales presentan conectividad estructural con el bosque

continuo de la serranía (p. ej., vereda La Poza), y se caracteriza por presentar árboles con un DAP > 80 cm, un dosel de aproximadamente 25 m de altura y abundantes arbustos. La cobertura BG corresponde a remanentes de bosque natural sobre los bordes de los ríos, caños y quebradas, con abundante vegetación arbórea y bordeados por potreros o áreas de cultivos. Esta cobertura presenta una estructura vertical similar a la del BNF. La cobertura P corresponde a áreas utilizadas para actividades pecuarias de ganado vacuno y búfalos, con escasos árboles y arbustos dispersos. La cobertura MCP corresponde a áreas heterogéneas en su estructura y composición vegetal, debido a intervención antrópica. En esta cobertura se encuentran espacios destinados a sistemas agroforestales que presentan una capa gruesa de hojarasca, además de áreas en su mayoría cubiertas por herbáceas y pastos.

Metodología

Se llevaron a cabo dos salidas de campo, cada una con una duración de 15 días, en los meses de octubre y noviembre de 2016, durante época de lluvias, y en febrero de 2017, durante la época seca. En la primera salida se muestrearon los puntos localizados en las veredas Buenos Aires, Cagüí, Yanacué y Trasmallo, y durante la segunda salida los muestreos se concentraron en diferentes áreas circundantes de la vereda La Poza (Figura 1). Esta diferencia se debió a condiciones definidas para todo el proyecto de biodiversidad en general, incluyendo los anfibios en este caso. Las coberturas antes definidas fueron muestreadas aleatoriamente en la medida de lo posible, de manera que no fueran repetidas durante una misma jornada de muestreo (día y noche). Este diseño de muestreo fue determinado también por factores sociales. Durante la primera salida (lluvia) fueron muestreadas las coberturas de BNF, BG, P y MCP, mientras que en la segunda salida (seca) el muestreo fue realizado en BNF y MCP.

Se realizaron muestreos diurnos (08:00-13:00) y nocturnos (18:00-22:00), tratando de cubrir los picos de actividad de las especies y abarcar la mayor cantidad de microhábitats posibles en los

sitios visitados. El registro de individuos se realizó siempre entre dos personas por medio de recorridos terrestres en transectos no lineales, mediante el método de relevamiento por encuentros visuales sin restricciones espaciales (Crump & Scott, 1994), complementado con registros auditivos para el caso de las especies reconocidas por su canto (Angulo et al., 2006). El esfuerzo de muestreo fue calculado como el número de horas/hombre por cada temporada y por cobertura muestreada (lluvia 110 h/hombre, seca 130 h/hombre). La identificación se realizó usando claves taxonómicas especializadas y guías de campo (Renjifo & Lündberg, 1999; Grant, 2004; Faivovich et al., 2005; Mendoza, 2014). Para el caso de los nuevos registros, se revisó la descripción original de *Cochranella resplendens* (Lynch & Duellman, 1973) y el trabajo de Kluge (1979) para identificar a *Boana rosenbergi* (Boulenger, 1898). Para el arreglo taxonómico se siguió a Frost (2023). Algunos ejemplares fueron recolectados como material de referencia (Resolución N.º 524 de 2017. Corporación Autónoma Regional del sur de Bolívar) y depositados en la colección de anfibios del Museo de Historia Natural de la Universidad de Caldas (MHN-UCa-Am) (Anexo I).

Análisis de datos

Todos los análisis fueron desarrollados usando R Studio 4.3.2 (R Core Team, 2023). Teniendo en cuenta que el tamaño de muestra entre temporadas y coberturas fue diferente (Tabla 1), se realizaron curvas de rarefacción, las cuales permiten comparar la diversidad de especies cuando las muestras difieren en tamaño (Gotelli & Colwell, 2001; Moreno, 2001). Para este análisis se excluyeron todos los registros que no correspondieran a observación directa por muestreo (Gotelli & Colwell, 2001). La diversidad de especies entre ambas temporadas y entre las coberturas vegetales fue evaluada en términos del número efectivo de especies qD (Jost, 2006; Chao & Jost, 2012). Para evaluar la completitud del muestreo se tuvo en cuenta la cobertura de muestreo, la cual indica la porción del ensamblaje que está representada en las especies

Tabla 1. Composición, riqueza y abundancia de anfibios registrados por temporada y cobertura muestreada.

FAMILIA	ESPECIE	CÓDIGO	TEMPORADA		COBERTURA			
			LLUVIA	SECA	BG	BNF	MCP	P
Bufonidae	<i>Rhinella humboldti</i> (Spix, 1824)	A	1	2		2	1	
	<i>Rhinella horribilis</i> (Wiegmann, 1833)	B	3	1	2	1		1
	<i>Rhinella sternosignata</i> (Laurenti, 1768)	C		2		2		
Centrolenidae	<i>Cochranella resplendens</i> (Lynch & Duellman, 1973)**	D	4			4		
Craugastoridae	<i>Craugastor metriosistus</i> Ospina-Sarria, Angarita & Pedroza, 2015*	E	17	3	8	3	8	1
Dendrobatidae	<i>Colostethus inguinalis</i> (Cope, 1868)*	G	18	2	14	5		1
	<i>Dendrobates truncatus</i> (Cope, 1861 "1860")*	H	9	3	7	3	2	
Hylidae	<i>Dendropsophus microcephalus</i> (Cope, 1886)	I	11					11
	<i>Dendropsophus ebraccatus</i> (Cope, 1874)	J		1		1		
	<i>Boana boans</i> (Linnaeus, 1758)	K		7		7		
	<i>Boana pugnax</i> (Schmidt, 1857)	L	2	3	1	3	1	
	<i>Boana rosenbergi</i> (Boulenger, 1898)**	M		5		4	1	
	<i>Smilisca phaeota</i> (Cope, 1862)	N		6		5	1	
	<i>Trachycephalus typhonius</i> (Laurenti, 1768)	O		1			1	
	<i>Scarthyla vigilans</i> (Solano, 1971)	P	2		1			1
	<i>Scinax ruber</i> (Laurenti, 1768)	Q	6		4	1		1
	<i>Scinax rostratus</i> (Peters, 1863)	R		1		1		
Leptodactylidae	<i>Engystomops pustulosus</i> (Cope, 1864)	S	51	4	15	23	10	7
	<i>Leptodactylus insularum</i> Barbour, 1906	T	1					1
	<i>Leptodactylus fragilis</i> (Brocchi, 1877)	U	2	3		1	3	
	<i>Leptodactylus savagei</i> Heyer, 2005	V	2	4	1	4	1	
Ranidae	<i>Lithobates vaillanti</i> (Brocchi, 1877)	W	1	3		3	1	
Strabomantidae	<i>Pristimantis gaigei</i> (Dunn, 1931)	F		2		2		
	Total individuos		130	53	53	73	31	25
	Total especies		15	18	9	17	9	9
	Total géneros		12	13	10	13	8	8
	Total familias		6	7	6	6	6	5

Notas. Las especies con distribución restringida a Colombia están señaladas con asterisco. El código representa la ubicación en las curvas de rango-abundancia (Figura 3B). BG = bosque de galería, BNF = bosque natural fragmentado, MCP = mosaico de cultivos y pastos, P = pastizal.

capturadas en la muestra (Chao & Jost, 2012). La cobertura de muestreo varía entre 0 (baja completitud) a 1 (alta completitud). La estimación de la cobertura de muestreo y la diversidad $^{\circ}D$ se realizaron con los paquetes Vegan y iNEXT (Chao et al., 2014; Hsieh et al., 2022).

Para comparar la composición de anfibios entre las coberturas vegetales se usó un análisis de escalamiento multidimensional no métrico (NMDS) basado en el índice de disimilitud de Jaccard. Para esto se utilizó la función *metaMDS* del paquete Vegan (Oksanen et al., 2018). Posteriormente, para detectar

diferencias específicas entre las coberturas, se desarrolló un análisis PERMANOVA (permutational multivariate analysis of variance, 9999 permutaciones) usando la función *adonis* del paquete Vegan. La diversidad β fue medida en términos de la descomposición de la beta diversidad (Baselga, 2010). En este caso, comparamos la diversidad β entre las temporadas y las coberturas vegetales basados en tres métricas: 1) BetaSOR (disimilitud de Sørensen), que considera la variación en la composición total, incluyendo el anidamiento y recambio de especies; 2) BetaSIM (disimilitud de Simpson), que explica el recambio; y 3) BetaSNE, que representa el anidamiento entre comunidades (Baselga, 2010, 2012). Estas métricas fueron calculadas con el paquete *betapart*. Por último, con el fin de comparar la composición de anfibios entre diferentes sistemas de ciénagas en la región Caribe y el Magdalena Medio, incluida la presentada en el VRC, se generó una matriz de presencia-absencia basados en trabajos publicados y soportados con ejemplares testigo, de las siguientes localidades: 1) humedales del delta del río Magdalena (Moreno-Bejarano & Álvarez-León, 2003), 2) ciénagas del departamento de Cesar (Paternina-H et al., 2013), 3) Hacienda San Bartolo en Yondó (Antioquia) (Vargas-Salinas & Aponte-Gutiérrez, 2016), 4) complejo de ciénagas de Cachimbero en Cimitarra (Santander) (Gallo, 2015), 5. ciénaga de Montañón en Carmen de Atrato (Chocó) (Urrutia, 2017), 6. valle del río Cimitarra (VRC) (ver Tabla 2). Para esto se realizó un análisis de similitud basado en el coeficiente cualitativo de Jaccard.

Resultados

Después de invertir 240 h/hombre de muestreo, se registraron un total de 183 individuos de 23 especies, 15 géneros y 8 familias, todas del orden Anura (Tabla 1, Figura 3A). Entre las especies registradas destacamos a *Cochranella resplendens* (Lynch & Duellman 1973) (Centrolenidae) y *Boana rosenbergi* (Boulenger, 1898) (Hylidae), por ser los primeros registros conocidos para el bosque húmedo del valle interandino del río Magdalena y para el departamento de Bolívar (Acosta-Galvis et al., 2023).

Las especies más abundantes fueron *Engystomops pustulosus*, con 56 individuos (42 %), seguida por *Craugastor metriosistus* (21 %) y *Colostethus inguinalis* (19 %). Por el contrario, las especies *Dendropsophus ebraccatus*, *Trachycephalus typhonius* (Laurenti, 1768), *Leptodactylus insularum* Barbour, 1906 y *Scinax rostratus* (Peters, 1863) solo fueron registradas por un único individuo (0,6 %) (Tabla 1; Figura 3B).

Diversidad de anfibios entre temporadas

La cobertura de muestreo para las dos temporadas mostró altos valores (lluvia SC = 0,979, seca = 0,954, Tabla 3), aunque para ninguna de ellas se alcanzó una asíntota en la riqueza observada u estimada de anfibios (Figura 4A). Si bien los valores de riqueza ($q0$) para ambas temporadas fueron similares, con 16 especies para la temporada de lluvia y 18 especies para la temporada seca, en el caso de los órdenes de diversidad $q1$ y $q2$, la temporada seca mostró mayores valores, casi duplicando la diversidad respecto a la temporada de lluvia (Tabla 3, Figura 4).

Diversidad de anfibios entre coberturas vegetales

Entre las diferentes coberturas vegetales muestreadas, los resultados arrojaron coberturas de muestreo diferentes: los pastizales (P) tuvieron el menor SC (0,596) y el BNF el mayor (0,841). Las coberturas de MCP y BG presentaron valores intermedios de SC (Tabla 3). Los valores de diversidad entre las coberturas vegetales mostraron un patrón de decrecimiento BNF > MCP > BG > P, aunque se presentaron amplios intervalos de confianza entre las curvas, lo que indica que no existen diferencias en la diversidad de especies entre coberturas. De igual forma, para ninguna de las coberturas se alcanzó una asíntota en la diversidad (Figura 4B).

Tabla 2. Listado de especies de anfibios y su presencia entre diferentes ecosistemas de ciénagas en localidades del Bajo Magdalena y el bajo río Atrato.

ESPECIE	LOCALIDAD					
	Delta río Magdalena	Ciénagas del Cesar	H. San Bartolo-Yondó	Ciénagas de Cachimbero	Ciénaga de Montaña	Valle del río Cimitarra
<i>Rhinella granulosa</i>	1	0	0	1	0	0
<i>Rhinella horribilis</i>	1	1	1	1	1	1
<i>Rhinella humboldti</i>	0	1	1	0	0	1
<i>Rhinella margaritifera</i>	0	0	1	1	0	1
<i>Boana boans</i>	0	1	1	0	1	1
<i>Boana crepitans</i>	1	1	1	1	0	0
<i>Boana pugnax</i>	1	1	1	1	0	1
<i>Boana rosenbergi</i>	0	0	0	0	0	1
<i>Dendropsophus ebraccatus</i>	0	0	1	1	0	1
<i>Dendropsophus microcephalus</i>	1	1	1	1	0	1
<i>Dendropsophus phlebodes</i>	0	0	0	0	1	0
<i>Dendropsopus subocularis</i>	0	0	1	0	0	0
<i>Hyloscirtus palmeri</i>	0	0	0	1	0	0
<i>Cochranella resplendens</i>	0	0	0	0	0	1
<i>Hyalinobatrachium fleischmanni</i>	0	0	0	1	0	0
<i>Phyllomedusa venusta</i>	0	0	1	1	0	0
<i>Leptodactylus bolivianus</i>	1	0	0	1	0	0
<i>Leptodactylus colombiensis</i>	0	0	0	1	0	0
<i>Leptodactylus fragilis</i>	0	1	1	1	0	1
<i>Leptodactylus fuscus</i>	0	1	1	0	0	0
<i>Leptodactylus poecilochilus</i>	0	1	0	0	0	0
<i>Leptodactylus insularum</i>	0	0	1	0	0	1
<i>Leptodactylus savagei</i>	0	0	1	0	0	1
<i>Engystomops pustulosus</i>	1	1	1	1	0	1
<i>Pleurodema brachyops</i>	1	1	0	0	0	0
<i>Ceratophrys calcarata</i>	0	1	0	0	0	0
<i>Craugastor longirostris</i>	0	0	0	1	1	0
<i>Craugastor metriosistus</i>	0	1	1	1	0	1
<i>Dendrobates truncatus</i>	0	1	1	1	0	1
<i>Pseudis paradoxa</i>	0	1	0	0	0	0
<i>Scarthyla vigilans</i>	0	1	1	1	0	1
<i>Scinax elaeochrous</i>	0	0	0	0	1	0
<i>Scinax sugillatus</i>	0	0	0	0	1	0
<i>Scinax rostratus</i>	0	1	1	1	0	1
<i>Scinax ruber</i>	0	1	1	1	0	1
<i>Smilisca phaeota</i>	0	0	1	1	0	1
<i>Trachycephalus typhonius</i>	0	1	1	0	0	1
<i>Pseudopaludicola pusilla</i>	0	1	0	1	0	0
<i>Elachistocleis pearsei</i>	0	1	1	0	0	0

ESPECIE	LOCALIDAD					
	Delta río	Ciénagas	H. San	Ciénagas de	Ciénaga	Valle del
	Magdalena	del Cesar	Bartolo- Yondó	Cachimbero	de Montaño	río Cimitarra
<i>Elachistocleis panamensis</i>	0	1	0	0	0	0
<i>Nelsonophryne aterrima</i>	0	0	0	1	0	0
<i>Lithobates vaillanti</i>	0	1	1	0	0	1
<i>Caecilia caribea</i>	0	1	0	0	0	0
<i>Typhlonectes natans</i>	0	1	0	0	0	0
<i>Bolitoglossa lozanoi</i>	0	0	1	0	0	0
<i>Pristimantis gaigei</i>	0	0	1	1	0	1
<i>Pristimantis taeniatus</i>	0	0	0	1	0	0
<i>Colostethus inguinalis</i>	0	0	1	1	0	1
<i>Incilius coniferus</i>	0	0	0	0	1	0

Tabla 3. Valores de diversidad observada y diversidad β entre temporadas y coberturas vegetales, para los anfibios del valle del río Cimitarra.

Diversidad		Diversidad				SC	Beta diversidad		
		n	q0	q1	q2		B _{SIM}	B _{SNE}	B _{SOR}
Temporada	Lluvia	150	16	8,4	5,57	0,979	0,61	0,11	0,72
	Seca	53	18	14,64	12,13	0,954	0,89	0,03	0,92
Cobertura vegetal	BG	53	9	8,07	7,06	0,833	0,53	0,11	0,61
	BNF	73	18	14,2	10,24	0,841	0,77	0,07	0,84
	MCP	31	11	10,59	9,25	0,662	0,87	0,02	0,9
	P	25	9	9,44	8,89	0,595	0,75	0,08	0,83

Notas. BG = bosque de galería, BNF = bosque natural fragmentado, MCP = mosaico de cultivos y pastos, P = pastizal, SC = cobertura de muestreo. B_{SIM} = recambio, B_{SNE} = anidamiento, B_{SOR} = total.

Figura 3. Número de especies de anfibios por familia (A) y curvas de rango-abundancia entre temporadas (B).



Figura 4. Curvas de cobertura de muestreo y diversidad de anfibios para las temporadas de muestreo (2016-2017) (A) y las coberturas vegetales (B).



Notas. BG = bosque de galería, BNF = bosque natural fragmentado, MCP = mosaico de cultivos y pastos, P = pastizales.

Figura 5. Escalamiento no métrico multidimensional (NMDS) para las temporadas y coberturas muestreadas (A) y análisis de correspondencia (B) basados en la composición de especies de anfibios entre las diferentes coberturas vegetales.

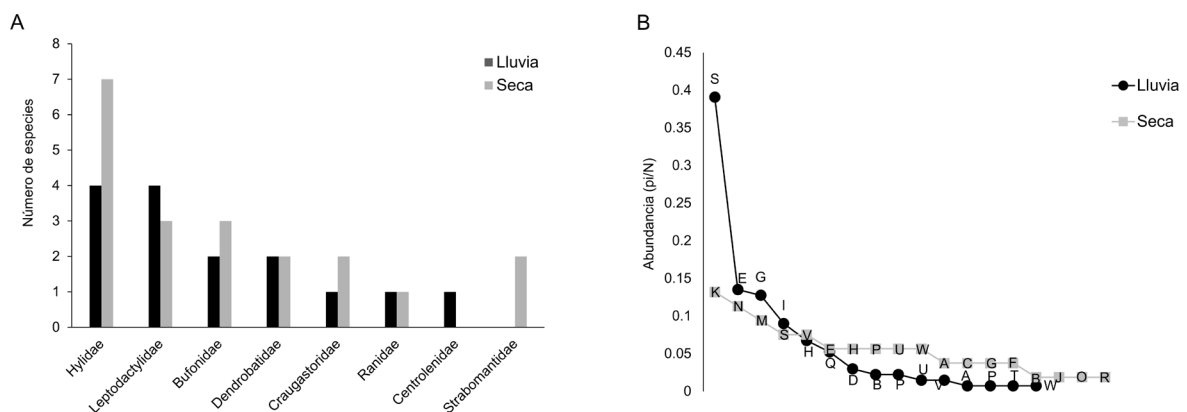
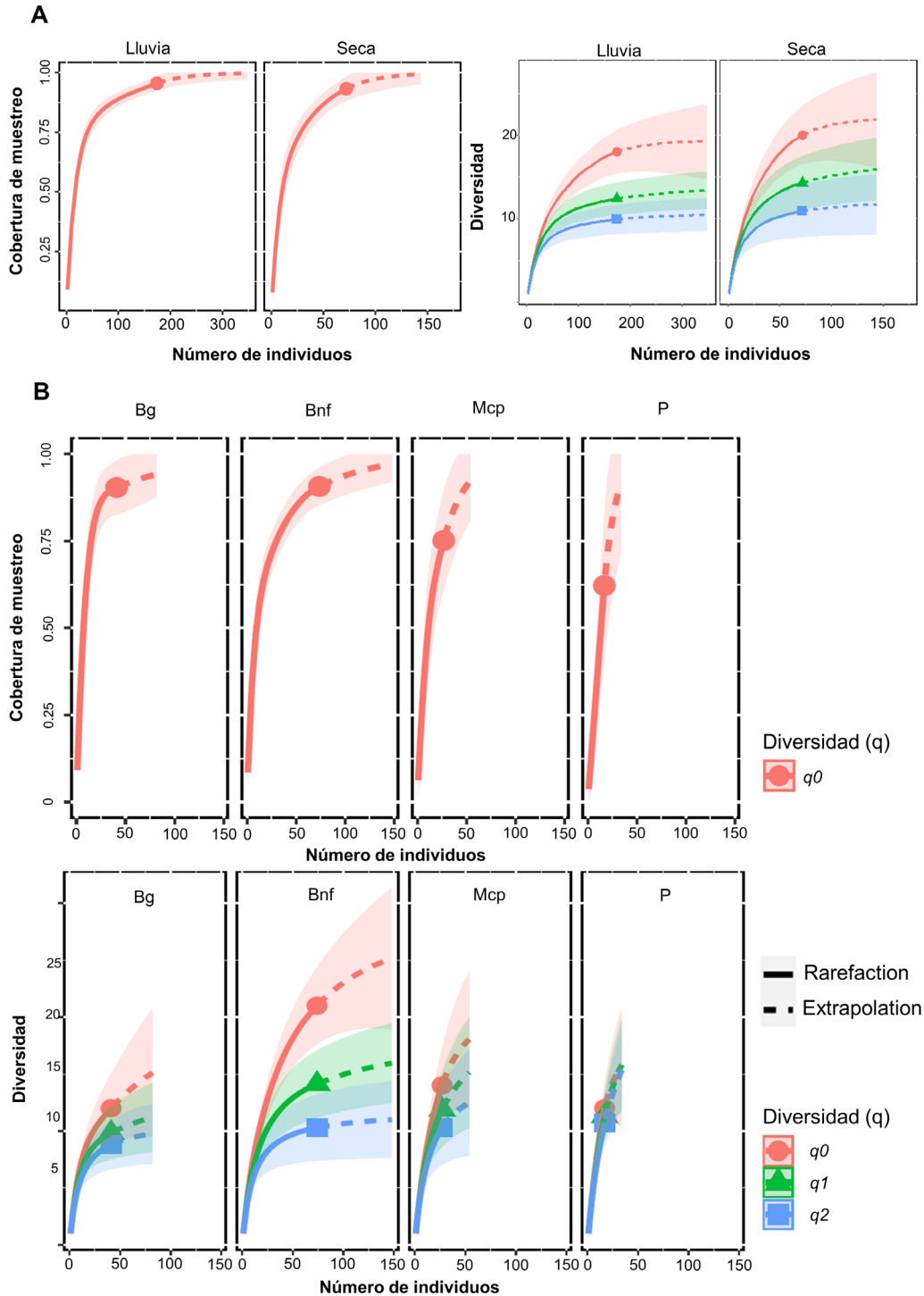
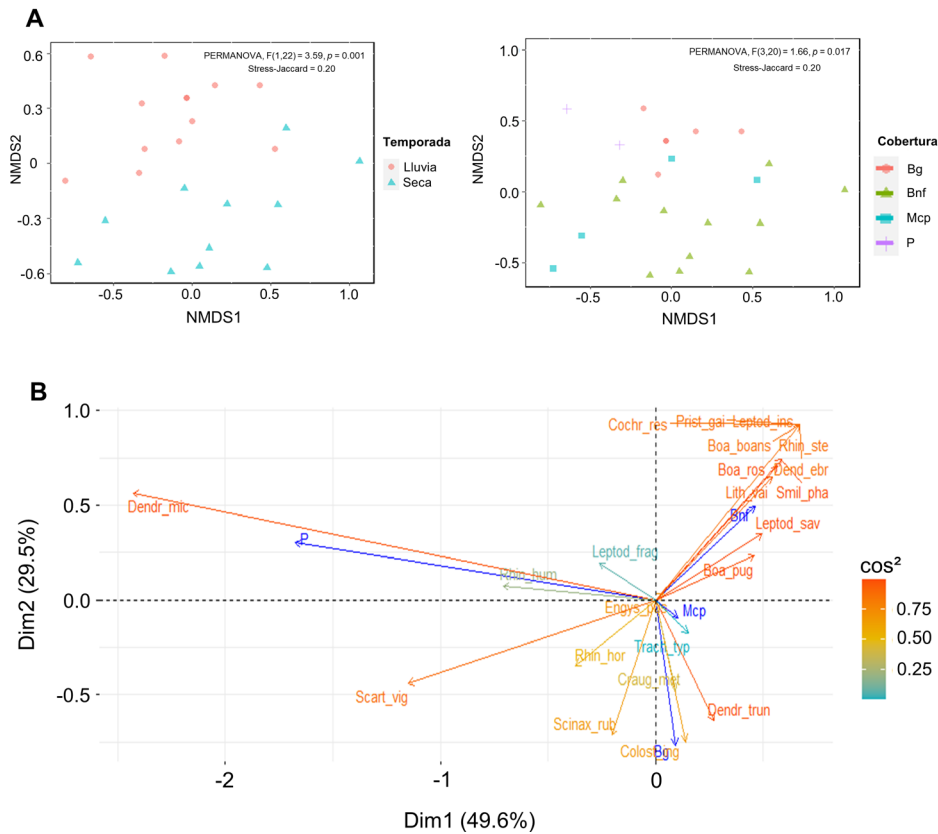

Notas. BG = bosque de galería, BNF = bosque natural fragmentado, MCP = mosaico de cultivos y pastos, P = pastizales.

Comparación de la composición de anfibios y diversidad β

La composición del ensamblaje de anfibios mostró diferencias tanto para las temporadas de muestreo (PERMANOVA: $F_{1,22} = 3,59$, p 0,001) como para las coberturas vegetales (PERMANOVA: $F_{3,20} = 1,66$, p 0,017) (Tabla 4; Figura 5A). De igual forma, el análisis de correspondencia evidencia la asociación de algunas especies con las coberturas vegetales, en particular para el BNF (Figura 5B). Por otra parte, la diversidad β mostró que, tanto para las temporadas como para las coberturas, los valores observados están influenciados principalmente por el recambio de especies y no por el anidamiento entre las unidades comparadas, con valores para la diversidad β entre 0,72 y 0,92 para las temporadas y entre 0,61 y 0,9 para las coberturas (Tabla 3, Tabla 5, Figura 6A).

Comparación de la composición de anfibios entre localidades

En términos generales, la composición de anfibios registrada es característica de áreas del bosque húmedo tropical de la cuenca del río Magdalena, con especies endémicas como *Colostethus inguinalis* (Cope, 1868), *Dendrobates truncatus* (Cope, 1861) y *C. metriosistus* Ospina-Sarria, Angarita-Sierra & Pedroza-Banda, 2015. Además, existen especies compartidas con los bosques húmedos del Pacífico como *Boana rosenbergi* y *D. ebraccatus* (Cope, 1874), y especies compartidas con la región Caribe como *Boana pugnax*, *Dendropsophus microcephalus* y *D. truncatus*. Los resultados del análisis de similitud indican que la fauna de anfibios de las localidades de Yondó-Antioquia y el VRC (este estudio) tiende a ser más similar entre sí, con un 0,72 de similitud (21

Tabla 4. Coordenadas del análisis multidimensional no métrico (NMDS) para las especies de anfibios y los sitios de muestreo en este estudio.

sites.NMDS1	sites.NMDS2	species.NMDS1	species.NMDS2
-0,337648898343691	-0,0527249923388527	-0,0292999392543805	-0,04765658
-0,805196299083446	-0,0947189829001871	-0,0292999392543805	-0,04765658
-0,64359443510623	0,583652411046201	-0,339352868300165	0,34323566
-0,0833074142452073	0,120411008440975	-0,559542675126051	-0,14408515
0,52760389969971	0,0804838648746086	-0,191230663320735	0,50161487
-0,319652863499578	0,329049279078321	-1,09989436167295	-0,21553353
0,00358880149882759	0,22982942538007	-1,29377759824902	-0,22088784
-0,032357169659825	0,356847323810304	0,102206895202134	0,67353876
0,43071442536778	0,425116460946817	-0,172830966668372	0,64338961
-0,032357169659825	0,356847323810304	-0,785640157509506	0,78696209
-0,171670683044454	0,588583597992826	-0,669444789170247	1,02429286
-0,300694337378867	0,0784503056438498	0,212443888490252	0,32301149
0,147982590694264	0,424175302890815	1,0013863914013	0,27596269
-0,551795814023441	-0,312953451700782	0,696534471150955	-0,04723143
0,0482236196669327	-0,563185592359192	0,328540576527879	-0,58184407
-0,726353419824586	-0,54314543834124	-0,865694351354316	-0,36896305
-0,132925887288182	-0,592574006926861	0,351100459977312	0,30294096
0,546201176456283	-0,225254006977259	0,335019565700109	-0,55975549
0,60048208910644	0,191426330294224	0,439157400612788	-0,49862533
0,111564175105323	-0,461688016449852	-1,16996299613632	-1,04101361
1,06648857549375	0,0107644883481599	1,12921935668935	-0,06171664
-0,0477251757486039	-0,13739379840844	1,6455102639469	-0,02796944
0,224073547860821	-0,223937407209345	1,1837100414427	-0,55727592
0,478356665955808	-0,568061428945465	1,6455102639469	-0,02796944

especies compartidas) (Figura 7). En contraste, la localidad más disímil respecto al VRC fue la ciénaga de Montaña-Chocó, que conforma una localidad diferenciada del resto de localidades ubicadas en la cuenca del río Magdalena, con 0,17 de similitud (Figura 7). Las localidades de la cuenca del río Magdalena se anidan entre sí mostrando mayor similitud en la composición de anfibios entre las localidades más cercanas.

Discusión

Según la información disponible, este trabajo es la primera evaluación sobre la composición y diversidad de anfibios en la cuenca del río Cimitarra, particularmente en la cuenca baja, al sur de la

serranía de San Lucas. El hallazgo de la especie de rana de cristal *C. resplendens* es un registro inusual de distribución transandina, al tratarse de una especie originalmente conocida para la región del piedemonte andino-amazónico (Lynch & Duellman, 1973; Malambo et al., 2013; Molina-Zuluaga et al., 2017). Este registro se suma a las observaciones realizadas por Molina-Zuluaga et al. (2017), quienes registraron dos ejemplares de *C. resplendens* en zonas de bosque húmedo premontano a 1699 m s. n. m. y a 1309 m s. n. m., en el departamento de Antioquia, sobre el flanco oriental de la cordillera Central. El registro presentado en este estudio amplía la distribución de *C. resplendens* para la cuenca media del río Magdalena, al sureste de la serranía de San Lucas, y se encuentra a

aproximadamente 130 km lineales de la localidad de Anorí y a 150 km de la localidad de Alejandría (Molina-Zuluaga et al., 2017). Para el caso de la rana gladiadora, *B. rosenbergi*, el presente registro amplía la distribución conocida en 225 km lineales desde su localidad más próxima conocida, en el cerro Murrucucú, departamento de Córdoba (Romero-Martínez et al., 2008). El registro de esta especie en el VRC representa la primera población conocida para la región del Magdalena Medio, en simpatria con *B. boans* y *B. pugnax*.

La riqueza general de anfibios (23 especies) observada en el VRC bajo el esfuerzo de muestreo invertido es inferior a la documentada en dos localidades cercanas, en el municipio de Yondó-Antioquia (27 especies; Vargas-Salinas & Aponte-Gutiérrez, 2016) y la ciénaga de Cachimbero, en el municipio de Cimitarra, Santander (31 especies; Gallo, 2015) (Figura 7). No obstante, la riqueza de anfibios en el VRC puede ser mayor a la observada y estimada en el presente estudio, teniendo en cuenta la experiencia de campo en otras regiones del Magdalena Medio y, más aún, sabiendo que las estribaciones al sur de la serranía de San Lucas presentan una alta heterogeneidad, reflejada en el conjunto de ciénagas, bosques inundables y mosaicos productivos. Esto hace probable la presencia de especies de otras familias no registradas como Aromobatidae, Caeciliidae, Ceratophryidae y Phyllomedusidae, además de taxones adicionales de Bufonidae, Centrolenidae, Craugastoridae, Dendrobatidae e Hylidae en el área del VRC, teniendo en cuenta lo conocido para otras áreas del río Magdalena (Acosta-Galvis et al., 2006; Llano-Mejía et al., 2010; Vargas-Salinas & Aponte-Gutiérrez, 2016). Además, no se descarta la presencia de especies aún no descritas, las cuales pueden ocupar otros hábitats y microhábitats al interior del bosque maduro en la porción más alta de la serranía. Algunos pobladores indican que han observado “sapos pequeños que caminan”. Al mostrarles una foto de un *Atelopus*, confirmaron la similitud (comunicación personal, vereda La Poza, febrero 27 de 2017).

Por otra parte, se resalta la baja abundancia general para este estudio (183 registros), particularmente para especies que se reconocen por alcanzar altas abundancias en hábitats abiertos, tales como *Scarthyla vigilans*, *D. microcephalus*, *Rhinella horribilis* y *Scinax ruber*. Para otras localidades de bosque húmedo tropical en el valle del río Magdalena y en bosques secos de la región Caribe, las abundancias de anfibios observadas en una noche de muestreo pueden acercarse a la abundancia general registrada en este estudio (observación personal). A pesar de que la diferencia en riqueza de especies q_0 no difirió notablemente entre temporadas, los valores de diversidad de orden q_1 y q_2 sí presentaron valores contrastantes. En términos de la diversidad de orden q_1 , se encontró que durante la temporada seca esta fue el doble respecto a la temporada de lluvia, aunque se evidenció una diferencia en el tamaño de muestra entre temporadas (130 registros en lluvias y 53 en seca) (Tabla 3). Esta diferencia se debe en parte a la dominancia de especies como *E. pustulosus*, *C. metriosistus* y *C. inguinalis*, que presentan alta reproducción en dicha temporada (Acosta-Galvis et al., 2006) (Tabla 1). De igual manera, en cuanto a la diversidad de orden q_2 entre temporadas, los resultados mostraron una marcada diferencia. Esto se debe probablemente a la inequidad registrada durante la temporada lluvias, en la que las tres especies más abundantes representaron el 65,4 % de todos los registros (Tabla 1, Figura 3); por el contrario, aunque durante la temporada seca la abundancia de anfibios fue mucho menor, las especies registradas fueron más equitativas en sus abundancias (Figura 3). El estudio de Vargas-Salinas & Aponte-Gutiérrez (2016) fue realizado en una temporada seca, y los bosques y ciénagas fueron las coberturas que presentaron la mayor y menor diversidad de especies de orden q_1 , respectivamente, mostrando resultados similares al presente estudio (aunque en este no se muestrearon las ciénagas en horario nocturno). A futuro, se debe analizar la dinámica espaciotemporal de los anfibios en una ventana de tiempo mayor, para evaluar las variaciones interanuales de las abundancias y su relación con factores ambientales asociados a la estructura del paisaje y variables

Figura 6. Beta diversidad total (BetaSOR) para el ensamblaje de anfibios (A) y presencia de especies más representativas (B).

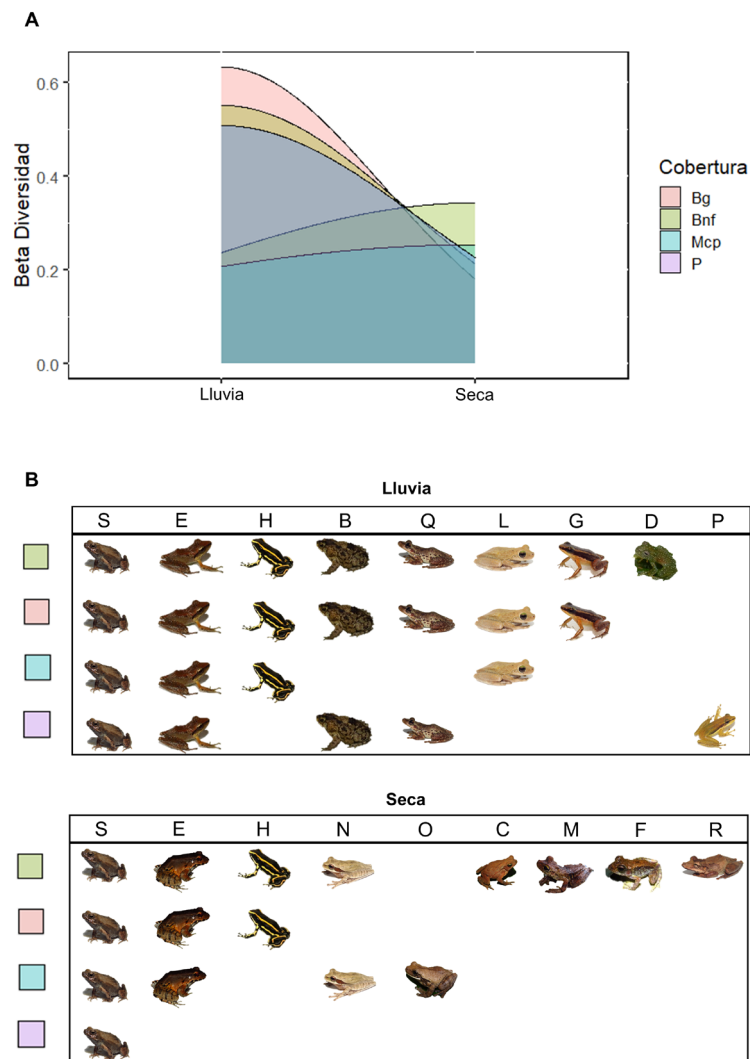

Notas. Las letras corresponden al código de la especie (ver Tabla 1). BG = bosque de galería; BNF = bosque natural fragmentado, MCP = mosaico de cultivos y pastos, P = pastizales.

microclimáticas (Urbina-Cardona et al., 2006). De igual manera, se recomienda el uso de técnicas de muestreo estandarizadas y complementarias (p. ej., transectos, parcelas o trampas *pitfall*) para registrar especies de difícil detección por el método de muestreo rápido y definir una unidad espaciotemporal para el análisis de datos (Duarte-Marín et al., 2018).

Los resultados de este estudio muestran que a pesar de una ventana temporal estrecha (dos jornadas de muestreo), los anfibios del VRC exhiben una

respuesta a las coberturas vegetales y la temporalidad (Figura 5). La alta diversidad encontrada en el BNF es evidencia de que el bosque maduro continuo y los fragmentos de bosque de gran tamaño mantienen una muestra representativa de la diversidad regional (Acosta-Galvis et al., 2006; Vargas-Salinas & Aponte-Gutiérrez, 2016). No obstante, las áreas intervenidas como BG, MCP y P son espacios que presentan otras condiciones microambientales, lo cual podría incrementar la dinámica de la diversidad β . En este estudio, la diversidad β fue alta tanto entre temporadas como

Figura 7. Dendrograma de similitud de anfibios basado en el coeficiente de Jaccard, entre seis ensamblajes de áreas de ciénagas y humedales del norte de Colombia.

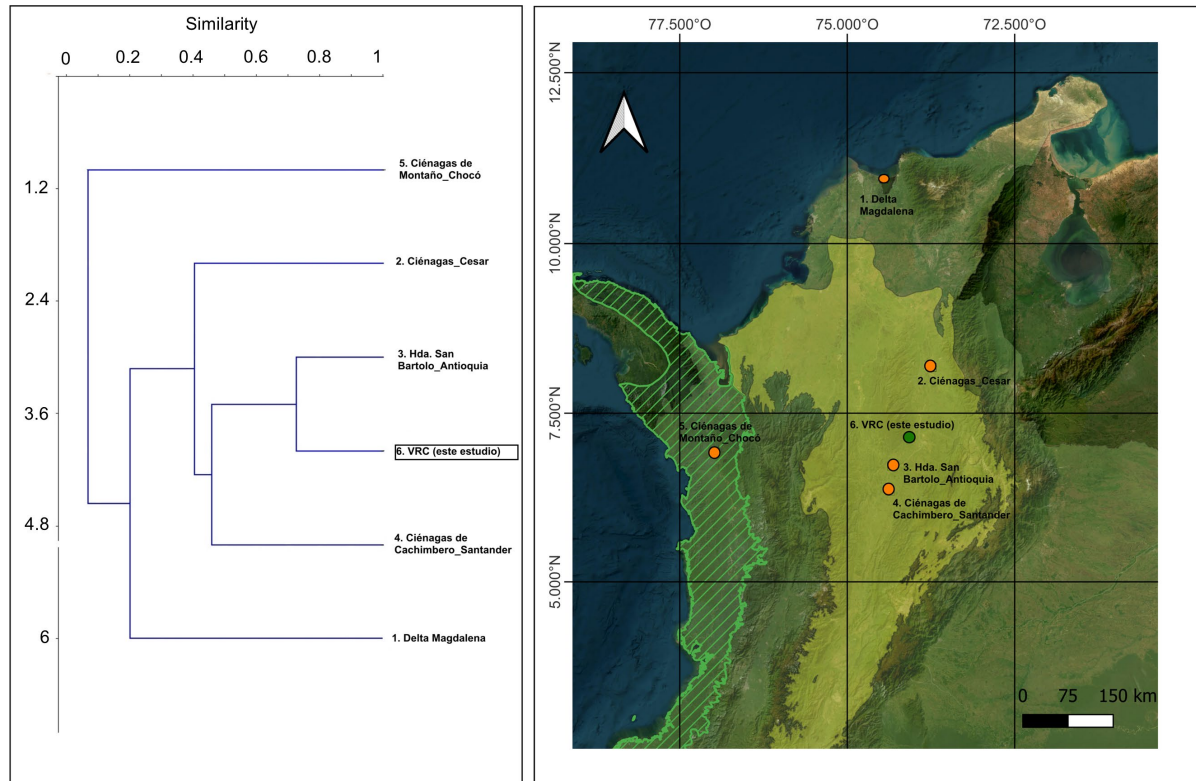

Notas. Las áreas resaltadas en el mapa corresponden a la Provincia Biogeográfica Magdalena (amarillo) y Chocó-Darién (verde rayado) *sensu* Morrone et al., (2022).

entre coberturas vegetales, siendo el MCP donde mayor anidamiento fue observado (Tabla 3, Figura 6). Esto podría indicar que, bajo las condiciones ambientales en el área del VRC donde el bosque primario es preponderante, puede darse un efecto de anidamiento de hábitat en el cual los anfibios se encuentran anidados porque sus hábitats también lo están (Figura 5 y Figura 6). Es probable que la poca distancia entre la comunidad fuente (p. ej., bosque primario continuo) y las áreas intervenidas generen un bajo recambio (Calderón-Patrón et al., 2012), por lo que se presume un incremento en el anidamiento de los ensamblajes. No obstante, debe tenerse en cuenta que cuando existe un bajo esfuerzo de muestreo como el de este estudio los valores de diversidad β tienden a sobreestimarse (Calderón-Patrón et al., 2012), por lo que se sugiere incrementar

el esfuerzo de muestreo y estandarizarlo entre las unidades de análisis, en futuros estudios.

Por otra parte, respecto a la comparación de la composición de anfibios, los resultados mostraron diferencias significativas entre las temporadas de muestreo y las coberturas vegetales analizadas (Figura 5A). Esta diferencia concuerda con la asociación observada entre las especies y coberturas vegetales, en particular para el BNF, donde estuvieron representadas especies de las familias Hylidae, Centrolenidae y Leptodactylidae, particularmente (Figura 5B). Otras especies que usan hábitats abiertos, en charcas y bordes de ciénagas como *Dendropsophus microcephalus*, estuvieron asociadas a los pastizales (Acosta-Galvis et al., 2006). La cobertura de BG estuvo representada principalmente por especies de Bufonidae,

Craugastoridae y Dendrobatidae y la cobertura MCP estuvo relacionada con *Dendrobates truncatus* y *Trachycephalus typhonius*, pero la variación de sus datos estuvo concentrada en la dimensión 3 del NMDS, por lo tanto, no se aprecia directamente en la Figura 5B (Tabla 4). Los resultados para esta cobertura vegetal son consistentes con lo encontrado en otros estudios, donde algunas especies de anfibios y reptiles usan áreas de cultivo con vegetación herbácea y arbustiva, para refugio, forrajeo y reproducción (Acosta-Galvis et al., 2006; Vargas-Salinas & Aponte-Gutiérrez, 2016). Una consideración importante relacionada a los hallazgos de este estudio tiene que ver con el hecho de que el área del VRC es contigua al bosque primario de la serranía de San Lucas (Figura 2), el cual puede servir como fuente de poblaciones de anfibios que colonizan e interactúan continuamente con las áreas intervenidas adyacentes (Urbina-Cardona et al., 2006). En este sentido, se puede suponer que los fragmentos de bosque más aislados y pequeños (no considerados en este estudio) podrían mostrar considerables disminuciones en la diversidad y cambios en la composición, como ha sido demostrado en otras áreas de bosque húmedo tropical (Jongsma et al., 2014). Futuros estudios deberían incluir el efecto del área de los remanentes sobre la composición, diversidad y abundancia de anfibios.

La comparación de la composición de anfibios entre localidades evidencia un patrón de distancia geográfica en el agrupamiento (Figura 7). Las localidades con la mayor similitud fueron VRC y la Hacienda San Bartolo en Yondó-Antioquia (Figura 7), las cuales se encuentran muy próximas y ambas cuentan con fragmentos de bosque húmedo, mosaicos productivos, pastos y ciénagas (Vargas-Salinas & Aponte-Gutiérrez, 2016). En contraste, la localidad más diferente respecto a su composición de anfibios fue la ciénaga de Montaña, en el departamento del Chocó, lo cual obedece a un mayor número de especies exclusivas para esta última localidad, como *Incilius coniferus*, *Dendropsophus phlebodes*, *Scinax elaeochroa* y *Scinax sugillatus* (Urrutia, 2017). Por otra parte, el área del delta del río Magdalena se diferencia del resto de localidades por

su baja riqueza, ya que el índice de Jaccard es sensible al número de especies compartidas (Figura 7, Tabla 2).

El valle del río Magdalena ha sido históricamente una de las regiones más impactadas en Colombia por el desarrollo de actividades productivas como la ganadería extensiva, agricultura (principalmente monocultivos), minería y extracción de hidrocarburos (Armenteras et al., 2013; Chadid et al., 2015; Marín et al., 2018). Tales actividades han supuesto la destrucción de los bosques húmedos y premontanos principalmente, resultando en una pérdida de biodiversidad (Armenteras et al., 2011; Dávalos et al., 2011). Por otra parte, el valle medio del río Magdalena es una región que carece de representatividad de áreas protegidas del orden nacional (Parque Nacional Natural, Santuario de Flora y Fauna, Reserva Natural, etc.) que incluyan dentro de sus biomas el Zonobioma húmedo del Magdalena y Caribe (Forero-Medina & Joppa, 2010). La alta carga antrópica, sumada a la carencia de áreas con figuras de conservación para el bosque húmedo tropical y la compleja red hídrica que lo superpone, puede amenazar la supervivencia de poblaciones de anfibios, particularmente de especies más sensibles a la deforestación (Stuart et al., 2008). En este sentido, el VRC cobra relevancia por la presencia de áreas con condiciones de hábitat natural en conjunto con otras coberturas vegetales que mantienen una muestra representativa de los anfibios del valle medio del río Magdalena.

Conclusiones

Los anfibios del valle del río Cimitarra representan un ensamblaje diverso, heterogéneo y con elementos característicos tanto de áreas conservadas como intervenidas. Por el grado de conservación del hábitat en general, este estudio podría contrastarse con resultados en áreas más intervenidas del Magdalena Medio y el bosque húmedo tropical en general. Además, se sugiere que la especie *C. resplendens* se convierta en objeto de investigación para determinar cómo se mantiene el flujo genético en estas poblaciones aisladas, su estado poblacional y

sanitario y la generación de acciones para su conservación.

Por último, es importante recordar que las oportunidades de conservación para la biodiversidad están estrechamente ligadas a la preservación del hábitat natural y al cumplimiento de compromisos por parte de diferentes actores sociales. Ante la necesidad imperante de conservación de la biodiversidad y los recursos ecosistémicos en el Magdalena Medio y la serranía de San Lucas, es urgente la declaratoria de un área protegida del orden nacional. En tal sentido, se destacan las iniciativas promovidas por la Asociación Campesina del Valle del Río Cimitarra (ACVC-RAN) para el manejo y conservación de ecosistemas en el sur de la serranía de San Lucas, incluido el [catálogo online de biodiversidad](#), que es una importante iniciativa de conservación y apropiación social del conocimiento.

Agradecimientos

Un agradecimiento especial a la Asociación Campesina del valle del río Cimitarra (ACVC-RAN) por el apoyo para el desarrollo de esta investigación. Particularmente a Ángela Corredor, Natalia Vargas, Natalia Fernández, Stephany Narváez y Jessica Reyes por la logística, y a las comunidades campesinas que nos acogieron en las diferentes veredas durante las jornadas de campo. También a los guías locales, don Juan Moreno, don Melquíades y don Helmer, por su acompañamiento durante los muestreos. A Carlos Medina y Mireia Lanau (Acción Internacional por la Paz) por el acompañamiento humanitario. A la Corporación Autónoma Regional del Sur de Bolívar por el otorgamiento del permiso de investigación (Resolución 1705-2325 de mayo de 2017). De igual manera, agradecemos a William Bonnell (WCS-Colombia) por la coordinación logística y científica. A Héctor E. Ramírez Chaves por el espacio de trabajo en el Museo de Historia Natural de la Universidad de Caldas y a Alejandra M. Salazar y Santiago Caicedo Martínez por el apoyo en el ingreso de los especímenes a la colección. Especial agradecimiento a Héctor E. Ramírez, Andrés Aponte, Andrés C. Montes y a los tres evaluadores anónimos por los

comentarios al manuscrito. Finalmente, al Ministerio de Ciencia, Tecnología e Innovación por la beca doctoral (BPIN 2022000100055 – Becas V).

Referencias

- Acosta-Galvis, A. R., Huertas-Salgado, C., & Rada, M. (2006). Aproximación al conocimiento de los anfibios en una localidad del Magdalena medio (Departamento de Caldas, Colombia). *Revista de la Academia Colombiana de Ciencias Exactas, Físicas y Naturales*, 30(115), 291-303. [https://doi.org/10.18257/raccefyn.30\(115\).2006.2250](https://doi.org/10.18257/raccefyn.30(115).2006.2250)
- Acosta-Galvis, A. R. (2012). Anfibios de los enclaves secos en la ecorregión de La Tatacoa y su área de influencia, alto Magdalena, Colombia. *Biota Colombiana*, 13(2), 182-210.
- Acosta-Galvis, A. R. (2023). Lista de los Anfibios de Colombia V.13.2023. <https://www.batrachia.com/>
- Angulo, A., Rueda-Almonacid, J. V., Rodríguez-Mahecha, J. V., & La Marca, E. (2006). *Técnicas de inventario y monitoreo para los anfibios de la región tropical andina*. Conservación Internacional Colombia.
- Armenteras, D., Rodríguez, N., Retana, J., & Morales, M. (2011). Understanding deforestation in montane and lowland forests of the Colombian Andes. *Regional Environmental Change*, 11(3), 693-705. <https://doi.org/10.1007/s10113-010-0200-y>
- Armenteras, D., Cabrera, E., Rodríguez, N., & Retana, J. (2013). National and regional determinants of tropical deforestation in Colombia. *Regional environmental change*, 13, 1181-1193. <https://doi.org/10.1007/s10113-013-0433-7>
- Armenteras, D., González, T. M., Meza, M., Ramírez-Delgado, J. P., Cabrera, E., Galindo, G., & Yepes, A. (Eds.). (2018). *Causas de degradación forestal en Colombia: una primera aproximación*. Universidad Nacional de Colombia, IDEAM, Programa ONU-REDD.
- Baselga, A. (2010). Partitioning the turnover and nestedness components of beta diversity. *Global Ecology and Biogeography*, 19, 134-143.

- <https://doi.org/10.1111/j.1466-8238.2009.00490.x>
- Baselga, A. (2012). The relationship between species replacement, dissimilarity derived from nestedness, and nestedness. *Global Ecology and Biogeography*, 21, 1223-1232. <https://doi.org/10.1111/j.1466-8238.2011.00756.x>
- Calderón-Patron, J. M., Moreno, C. E., & Zuria, I. (2012). La diversidad beta: medio siglo de avances. *Revista Mexicana de Biodiversidad*, 83(3), 879-891. <https://doi.org/10.7550/rmb.25510>
- Carvajal-Cogollo, J. E., Eguis-Avenidaño, J. A., & Meza-Joya, F. L. (2020). A new diurnal gecko in the genus *Gonatodes* (Squamata: Sphaerodactylidae) from the foothills of the Serranía de San Lucas, Norosis-Colombia. *Zootaxa*, 4877(2), 345-360. <https://doi.org/10.11646/zootaxa.4877.2.7>
- Castaño-Uribe, C., Gómez-Durán, C., & Hurtado-García, A. (1999). *Sierras y Serranías de Colombia*. Banco de Occidente.
- Chadid, M. A., Dávalos, L. M., Molina, J., & Armenteras, D. (2015). A Bayesian spatial model highlights distinct dynamics in deforestation from coca and pastures in an Andean biodiversity hotspot. *Forests*, 6, 3828-3846. <https://doi.org/10.3390/f6113828>
- Chao, A., & Jost, L. (2012). Coverage-based rarefaction and extrapolation: standardizing samples by completeness rather than size. *Ecology*, 93(12), 2533-2547. <https://doi.org/10.1890/11-1952.1>
- Chao, A., Gotelli, N. J., Hsieh, T. C., Sande, E. L., Ma, K. H., Colwell, R. K., & Ellison, A. M. (2014). Rarefaction and extrapolation with Hill numbers: a framework for sampling and estimation in species diversity studies. *Ecological Monographs*, 84, 45-67. <https://doi.org/10.1890/13-0133.1>
- Connell, J. H. (1978). Diversity in tropical rain forest and coral reefs. *Science*, 199(4335), 1302-1310. <https://doi.org/10.1126/science.199.4335.1302>
- Crump, M. L., & Scott, N. J. (1994). Visual Encounter Surveys. En W. R. Heyer, M. A. Donnelly, R. W. McDiarmid, L. C. Hayek, & M. S. Foster (Eds.), *Measuring and Monitoring Biological Diversity: standard methods for amphibians* (pp. 84-92). Smithsonian Institution Press.
- Dávalos, L. (2001). The San Lucas Mountain range in Colombia: how much conservation is owed to the violence? *Biodiversity and Conservation*, 10, 69-78. <https://doi.org/10.1023/A:1016651011294>
- Dávalos, L. M., Bejarano, A. C., Hall, M. A., Correa, H. L., Corthals, A. P., & Espejo, O. J. (2011). Forests and drugs: coca-driven deforestation in tropical biodiversity hotspots. *Environmental Science and Technology*, 45, 1219-1227. <https://doi.org/10.1021/es102373d>
- Duarte-Marín, S., González-Acosta, C. & Vargas-Salinas, F. (2018). Estructura y composición de ensamblajes de anfibios en tres tipos de hábitat en el Parque Nacional Natural Selva de Florencia, Cordillera Central de Colombia. *Revista de la Academia Colombiana de Ciencias Exactas, Físicas y Naturales*, 42(163), 227-236. <http://doi.org/10.18257/raccefyn.631>
- Faivovich, J., Haddad, C. F. B., García, P. C. A., Frost, D. R., Campbell, J. A., & Wheller, W. C. (2005). Systematic review of the frog family Hylidae, with special reference to Hylinae: phylogenetic analysis and taxonomic revision. *Bulletin of the American Museum of Natural History*, 294, 1-240. [https://doi.org/10.1206/0003-0090\(2005\)294\[0001:SR0TFF\]2.0.CO;2](https://doi.org/10.1206/0003-0090(2005)294[0001:SR0TFF]2.0.CO;2)
- Forero-Medina, G., & Joppa, J. (2010). Representation of global and national conservation priorities by Colombia's protected area network. *PloS ONE*, 5(10), e13210. <https://doi.org/10.1371/journal.pone.0013210>
- Frost, D. R. (2023). Amphibian Species of the World: an online reference. Version 6.1. American Museum of Natural History. <https://amphibiansoftheworld.amnh.org/>
- Gallo, S. M. (2015). Herpetofauna del complejo de ciénagas de Cachimbero, Cimitarra, Santander (Colombia). En C. A., Cuartas-Calle, E. Álvarez-Dávila, & A. Cogollo (Eds.), *Ecología de humedales del Magdalena Medio: el caso del Complejo de Ciénagas de Cachimbero, Caño Negro, La Chiquita y El Encanto en Cimitarra, Santander (Colombia)*

- (pp. 147-164). Corporación Autónoma Regional de Santander.
- González, J. M. (2001). Una aproximación al estudio de la transformación ecológica del paisaje rural colombiano: 1850-1990. En G. Palacio (Ed.), *Naturaleza en disputa. Ensayos de historia ambiental de Colombia 1850-1995* (pp. 75-116). ICANH.
- González, M. A., García, H., Corzo, G., & Madriñan, S. (2012). Ecosistemas terrestres de Colombia y el mundo. En J. A. Sánchez, & S. Madriñan (Eds.), *Biodiversidad, conservación y desarrollo* (pp. 68-113). Universidad de Los Andes.
- González-Carvajal, J. M., Medina-Rangel, G. F., & Rojas-Murcia, L. E. (2018). The first country record of the Mexican Blind Snake, *Anomalepis mexicanus* Jan, 1860 (Serpentes, Anomalepididae), in Colombia. *Check List*, *14*(6), 1047-1052. <https://doi.org/10.15560/14.6.1047>
- Gotelli, N. J., & Colwell, R. K. (2001). Quantifying biodiversity: procedures and pitfalls in the measurement and comparison of species richness. *Ecology Letters*, *4*, 379-391. <https://doi.org/10.1046/j.1461-0248.2001.00230.x>
- Grant, T. (2004). On the identities of *Colostethus inguinalis* (Cope, 1868) and *C. panamensis* (Dunn, 1933), with comments on *C. latinasus* (Cope, 1863) (Anura: Dendrobatidae). *American Museum Novitates*, *3444*, 1-24. [https://doi.org/10.1206/0003-0082\(2004\)444<0001:OTIOCI>2.0.CO;2](https://doi.org/10.1206/0003-0082(2004)444<0001:OTIOCI>2.0.CO;2)
- Hamer, A. J., & McDonnell, M. J. (2008). Amphibian ecology and conservation in the urbanising world: a review. *Biological Conservation*, *141*, 2432-2449. <https://doi.org/10.1016/j.biocon.2008.07.020>
- Hernández-Camacho, J., Hurtado, G. A., Ortiz, Q. R., & Walschburger, T. (1992). Unidades biogeográficas de Colombia. En G. Halffter (Comp.), *La Diversidad Biológica de Iberoamérica I* (pp. 105-151). Instituto de Ecología.
- Holdridge, L. R. (1967). *Life Zone Ecology*. Tropical Science Center.
- Hsieh, T. C., Ma, K. H., & Chao, A. (2022). iNEXT: Interpolation and Extrapolation for Species Diversity. R package version 3.0.0. http://chao.stat.nthu.edu.tw/wordpress/software_download/
- Jongsma, G. F. M., Hedley, R. W., Durães, R., & Karubian, J. (2014). Amphibian diversity and species composition in relation to habitat type and alteration in the Mache-Chindul Reserve, Northwest Ecuador. *Herpetologica*, *70*(1), 34-46. <https://doi.org/10.1655/HERPETOLOGICA-D-12-00068>
- Jost, L. (2006). Entropy and diversity. *Oikos*, *113*(2), 363-375. <https://doi.org/10.1111/j.2006.0030-1299.14714.x>
- Kluge, A. (1979). The gladiator frogs of Middle America and Colombia – a reevaluation of their systematics (Anura: Hylidae). *Occasional Papers of the Museum of Zoology, University of Michigan*, *688*, 1-24.
- Krishnamurthy, S. V. (2003). Amphibian assemblages in undisturbed and disturbed areas of Kudremukh National Park, central Western Ghats, India. *Environmental Conservation*, *30*(3), 274-28. <https://doi.org/10.1017/S0376892903000274>
- Lynch, J. D., & Duellman, W. E. (1973). A review of the centrolenid frogs of Ecuador, with descriptions of new species. *Occasional Papers of the Museum of Natural History*, *16*, 1-66.
- Llano-Mejía, J., Cortés-Gómez, A. M., & Castro-Herrera, F. (2010). Lista de anfibios y reptiles del departamento del Tolima, Colombia. *Biota Colombiana*, *11*, 89-106.
- Malambo, C., González-Ibarra, J. F., & Gómez-Polania, Y. C. (2013). Amphibia, Anura, Centrolenidae, *Teratohyla midas* (Lynch and Duellman, 1973) and *Cochranella resplendens* (Lynch and Duellman): First and second for Colombia, respectively. *Check List*, *9*, 894-896. <https://doi.org/10.15560/9.4.894>
- Marín, A. L., Álvarez, C. F., Giraldo, C. E., & Uribe, S. (2018). Análisis multitemporal del paisaje en el Magdalena Medio en el periodo 1985-2011: una ventana de interpretación de cambios históricos e implicaciones en la conectividad estructural de los bosques. *Cuadernos de Geografía: Revista Colombiana de Geografía*, *27*(1), 10-26. <https://doi.org/10.15446/rcdg.v27n1.55783>

- Mendoza, J. S. (2014). Aportes para la identificación de las ranas gladiatoras del género *Hypsiboas* (Wagler, 1830); (Anura: Hylidae), presentes en las tierras bajas del Caribe Colombiano. *Revista Colombiana de Ciencia Animal*, 6(1), 55-69. <https://doi.org/10.24188/recia.v6.n1.2014.203>
- Ministerio de Medio Ambiente y Desarrollo Sostenible. (2015). Decreto 1076 de 2015. <https://www.funcionpublica.gov.co/eva/gestornormativo/norma.php?i=78153>
- Molina, L. A. (2011). La zona de reserva campesina del valle del río Cimitarra: un ejercicio inconcluso de participación ciudadana y manejo colectivo del territorio. *Cuadernos de Geografía: Revista Colombiana de Geografía*, 20(2), 21-33. <https://doi.org/10.15446/rcdg.v20n2.27179>
- Molina-Zuluaga, C., Cano, E., Restrepo, A., Rada, M., & Daza, J. (2017). Out of Amazonia: The unexpected trans-Andean distribution of *Cochranella resplendens* (Lynch and Duellman, 1978) (Anura: Centrolenidae). *Zootaxa*, 4238(2:3), 268-274. <https://doi.org/10.11646/zootaxa.4238.2.8>
- Moreno, C. E. (2001). *Métodos para medir la biodiversidad* (Vol. 1). M&T—Manuales y Tesis SEA.
- Moreno-Bejarano, L. M., & Álvarez-León, R. (2003). Fauna asociada a los manglares y otros humedales en el delta-estuario del río Magdalena, Colombia. *Revista de la Academia Colombiana de Ciencias Exactas, Físicas y Naturales*, 27, 517-534.
- Morrone, J. J., Escalante, T., Rodríguez-Tapia, G., Carmona, A., Arana, M., & Mercado-Gómez, J. D. (2022). Biogeographical regionalisation of the Neotropical region: New map and shapefile. *Annals of the Brazilian Academy of Sciences*, 94, e20211167. <https://doi.org/10.1590/0001-3765202220211167>
- Oksanen, J., Blanchet, F. G., Kindt, R., Legendre, P. et al. (2018). Package 'vegan' community ecology package. <https://cran.r-project.org/package=vegan>
- Ovalle-Pacheco, A., Camacho-Rozo, C., & Arroyo, S. (2019). Amphibians from Serranía de Las Quinchas, in the mid-Magdalena river valley, Colombia. *Check List*, 15(3), 387-404. <https://doi.org/10.15560/15.3.387>
- Paternina-H, A., Carvajal-Cogollo, J. E., & Medina-Rangel, G. F. (2013). Anfibios de las ciénagas del departamento del Cesar. En J. O. Rangel (Ed.), *Colombia: diversidad biótica XIII. Complejo cenagoso de Zapatosa y ciénagas del sur del Cesar* (pp. 499-509). Universidad Nacional de Colombia.
- R Core Team (2023). R: A language and environment for statistical computing. R Foundation for Statistical Computing, Vienna, Austria. <https://www.R-project.org/>
- Rengifo, J. M., & Lundberg, M. (1999). *Anfibios y reptiles de Urra*. Skanska Conciviles.
- Restrepo, A., Molina-Zuluaga, C., Hurtado, J. P., Marín, C. M., & Daza, J. M. (2017). Amphibians and reptiles from two localities in the north-ern Andes of Colombia. *Check List*, 13(4), 203-237. <https://doi.org/10.15560/13.4.203>
- Romero-Martínez, H. J., Vidal-Pastrana, C., Lynch, J. D., & Dueñas, P. R. (2008). Estudio preliminar de la fauna Amphibia en el Cerro Murrucú, PNN-Paramillo y zona amortiguadora, Tierralta, Córdoba, Colombia. *Caldasia*, 30(1), 205-225.
- Romero-Martínez, H., & Lynch, J. D. (2012). Anfibios de la región Caribe. En J. O. Rangel (Ed.), *Colombia Diversidad Biótica XII. La región Caribe de Colombia* (pp. 677-701). Universidad Nacional de Colombia, Instituto de Ciencias Naturales.
- Rueda-Almonacid, J. V. (2000). *La Herpetofauna de los bosques de Florencia. Una aproximación a su composición, diversidad y relaciones ecológicas*. Corporación Autónoma Regional de Caldas.
- Salaman, P., Donegan, T. M., González, C., Bustos, X., & Cuervo, A. (2001). Presenting the first biological assessment of Serranía San Lucas. Fundación ProAves.
- Salaman, P., Donegan, T. M., & Cuervo, A. M. (2002). New distributional bird records from Serranía de San Lucas and Central Cordillera of Colombia. *British Ornithologists' Club*, 122(4), 285-303. <https://doi.org/10.1525/cond.2008.8555>
- Solari, S., Gómez-Ruiz, D., Patiño-Castillo, E., Villada-Cadavid, T., & López-M., C. (2020). Bat diversity of the Serranía de San Lucas (Bolívar and Antioquia),

- Northern Colombia. *Therya*, 11, 69-78. <https://doi.org/10.12933/therya-20-879>
- Stuart, S. N., Hoffmann, M., Chanson, J. S., Cox, N. A., Berridge, R. J., Ramani, P. & Young, B. E. (Eds.). (2008). *Threatened amphibians of the world*. Lynx Editions, IUCN, Conservation International.
- Urbina-Cardona, J. N., Olivares-Pérez, M., & Reynoso, V. H. (2006). Herpetofauna diversity and microenvironment correlates across a pasture-edge-interior ecotone in tropical rainforest fragments in the Los Tuxtlas Biosphere Reserve of Veracruz, Mexico. *Biological Conservation*, 132, 61-75. <https://doi.org/10.1016/j.biocon.2006.03.014>
- Urrutia, N. S. (2017). Comunidad de Herpetos Presentes en la Ciénaga de Montaña, Municipio del Carmen de Atrato. v1.1. Instituto de Investigaciones Ambientales del Pacífico John Von Neumann (IIAP). Dataset/Occurrence. <http://doi.org/10.15472/5wem2r>
- Vargas-Salinas, F., & Aponte-Gutiérrez, A. (2016). Diversidad y recambio de anfibios y reptiles entre coberturas vegetales en una localidad del valle del Magdalena medio, departamento de Antioquia, Colombia. *Biota Colombiana*, 17(2), 117-137.

Tabla 5. Valores de diversidad.

	beta.sim	beta.sne	beta.sor				
1	1	0	1	42	0,66666667	0,19047619	0,85714286
2	0,5	0,27777778	0,77777778	43	1	0	1
3	0,5	0	0,5	44	1	0	1
4	1	0	1	45	1	0	1
5	0,5	0,16666667	0,66666667	46	0,5	0,27777778	0,77777778
6	0,5	0,1	0,6	47	1	0	1
7	0,5	0,16666667	0,66666667	48	0,5	0,13636364	0,63636364
8	1	0	1	49	0,66666667	0,13333333	0,8
9	0,5	0,16666667	0,66666667	50	0,5	0,13636364	0,63636364
10	0,5	0,21428571	0,71428571	51	0,75	0,06818182	0,81818182
11	0,5	0	0,5	52	0,5	0,13636364	0,63636364
12	0,5	0,16666667	0,66666667	53	0,2	0,13333333	0,33333333
13	0,5	0,21428571	0,71428571	54	0	0,55555556	0,55555556
14	1	0	1	55	0,5	0,13636364	0,63636364
15	1	0	1	56	0,6	0,06666667	0,66666667
16	1	0	1	57	1	0	1
17	1	0	1	58	0,66666667	0,13333333	0,8
18	1	0	1	59	1	0	1
19	1	0	1	60	1	0	1
20	1	0	1	61	1	0	1
21	0,5	0,1	0,6	62	1	0	1
22	1	0	1	63	0,71428571	0,06349206	0,77777778
23	1	0	1	64	0,66666667	0,13333333	0,8
24	0,33333333	0,26666667	0,6	65	1	0	1
25	1	0	1	66	1	0	1
26	1	0	1	67	0,5	0,16666667	0,66666667
27	1	0	1	68	0	0,33333333	0,33333333
28	1	0	1	69	0	0,2	0,2
29	0,66666667	0,04761905	0,71428571	70	0	0,33333333	0,33333333
30	1	0	1	71	0,5	0,16666667	0,66666667
31	0,66666667	0,04761905	0,71428571	72	0	0,33333333	0,33333333
32	0,66666667	0,08333333	0,75	73	0	0,42857143	0,42857143
33	1	0	1	74	0,5	0	0,5
34	1	0	1	75	0,5	0,16666667	0,66666667
35	0,66666667	0,08333333	0,75	76	0,5	0,21428571	0,71428571
36	1	0	1	77	1	0	1
37	0,66666667	0	0,66666667	78	1	0	1
38	1	0	1	79	1	0	1
39	1	0	1	80	0,5	0,16666667	0,66666667
40	1	0	1	81	0,5	0,16666667	0,66666667
41	1	0	1	82	1	0	1
				83	1	0	1
				84	0,5	0,1	0,6

85	0,5	0	0,5	130	0,66666667	0,08333333	0,75
86	1	0	1	131	1	0	1
87	0,75	0	0,75	132	1	0	1
88	0,66666667	0,04761905	0,71428571	133	1	0	1
89	0,75	0	0,75	134	0,66666667	0,04761905	0,71428571
90	0,5	0	0,5	135	0,66666667	0,04761905	0,71428571
91	0,75	0	0,75	136	0,5	0,1	0,6
92	0,75	0,02777778	0,77777778	137	0,66666667	0,19047619	0,85714286
93	1	0	1	138	0,66666667	0	0,66666667
94	0,75	0	0,75	139	0,5	0,1	0,6
95	1	0	1	140	1	0	1
96	0	0,6	0,6	141	0,5	0	0,5
97	1	0	1	142	0	0	0
98	1	0	1	143	0,25	0,08333333	0,33333333
99	0,75	0	0,75	144	0,5	0,16666667	0,66666667
100	0,25	0	0,25	145	0,5	0	0,5
101	0,5	0,16666667	0,66666667	146	0,75	0,02777778	0,77777778
102	0,5	0,23333333	0,73333333	147	1	0	1
103	0,66666667	0,04761905	0,71428571	148	1	0	1
104	0	0,33333333	0,33333333	149	1	0	1
105	0,66666667	0,04761905	0,71428571	150	0,75	0	0,75
106	0,33333333	0,0952381	0,42857143	151	0,75	0	0,75
107	0,5	0	0,5	152	0,5	0,16666667	0,66666667
108	0,75	0	0,75	153	0,5	0,23333333	0,73333333
109	0,5	0	0,5	154	0,66666667	0,04761905	0,71428571
110	0,5	0,05555556	0,55555556	155	0,5	0,16666667	0,66666667
111	0,5	0,16666667	0,66666667	156	1	0	1
112	0,75	0	0,75	157	0,5	0	0,5
113	0,5	0,05555556	0,55555556	158	0,75	0,02777778	0,77777778
114	1	0	1	159	0,5	0,16666667	0,66666667
115	0,66666667	0,04761905	0,71428571	160	0,5	0	0,5
116	1	0	1	161	1	0	1
117	0,75	0	0,75	162	1	0	1
118	0,75	0	0,75	163	1	0	1
119	1	0	1	164	1	0	1
120	1	0	1	165	0,75	0	0,75
121	0,66666667	0,04761905	0,71428571	166	0,5	0	0,5
122	0,5	0,16666667	0,66666667	167	0,5	0,16666667	0,66666667
123	1	0	1	168	0,5	0,23333333	0,73333333
124	0	0,14285714	0,14285714	169	1	0	1
125	0,33333333	0,0952381	0,42857143	170	0,5	0,16666667	0,66666667
126	0	0,14285714	0,14285714	171	1	0	1
127	0,33333333	0,16666667	0,5	172	0,25	0,08333333	0,33333333
128	0,5	0,1	0,6	173	0,5	0,16666667	0,66666667
129	0,33333333	0,0952381	0,42857143	174	0,5	0	0,5

175	0,75	0,02777778	0,77777778	220	1	0	1
176	1	0	1	221	0,66666667	0,04761905	0,71428571
177	1	0	1	222	1	0	1
178	1	0	1	223	0,33333333	0,16666667	0,5
179	0,75	0	0,75	224	0	0,66666667	0,66666667
180	0,75	0	0,75	225	0,5	0,05555556	0,55555556
181	0,5	0,16666667	0,66666667	226	1	0	1
182	0,5	0,23333333	0,73333333	227	1	0	1
183	0,66666667	0,04761905	0,71428571	228	0,6	0,15	0,75
184	0,5	0,16666667	0,66666667	229	0,33333333	0,16666667	0,5
185	1	0	1	230	1	0	1
186	0,5	0,21428571	0,71428571	231	0,66666667	0,08333333	0,75
187	0,75	0,02777778	0,77777778	232	1	0	1
188	0,8	0	0,8	233	1	0	1
189	1	0	1	234	1	0	1
190	1	0	1	235	1	0	1
191	1	0	1	236	0	0,33333333	0,33333333
192	0,75	0,02777778	0,77777778	237	1	0	1
193	0,75	0,02777778	0,77777778	238	1	0	1
194	1	0	1	239	0	0,33333333	0,33333333
195	0,6	0,15	0,75	240	1	0	1
196	0,66666667	0,08333333	0,75	241	1	0	1
197	0,5	0,21428571	0,71428571	242	1	0	1
198	1	0	1	243	1	0	1
199	0	0,33333333	0,33333333	244	1	0	1
200	0,5	0,21428571	0,71428571	245	1	0	1
201	1	0	1	246	1	0	1
202	1	0	1	247	1	0	1
203	1	0	1	248	1	0	1
204	1	0	1	249	0	0,6	0,6
205	1	0	1	250	1	0	1
206	1	0	1	251	1	0	1
207	1	0	1	252	0	0,83333333	0,83333333
208	0,5	0,1	0,6	253	1	0	1
209	1	0	1	254	1	0	1
210	1	0	1	255	1	0	1
211	0,75	0,02777778	0,77777778	256	0,5	0	0,5
212	1	0	1	257	1	0	1
213	1	0	1	258	0,25	0,35	0,6
214	1	0	1	259	0,66666667	0,04761905	0,71428571
215	1	0	1	260	0,5	0,16666667	0,66666667
216	0,75	0	0,75	261	0,66666667	0,04761905	0,71428571
217	0,5	0,16666667	0,66666667	262	1	0	1
218	0,5	0,23333333	0,73333333	263	0,25	0,35	0,6
219	0,33333333	0,0952381	0,42857143	264	0,66666667	0,04761905	0,71428571

265	0,5	0,16666667	0,66666667
266	0,66666667	0,04761905	0,71428571
267	0,5	0,34615385	0,84615385
268	1	0	1
269	0,5	0	0,5
270	1	0	1

271	0,33333333	0,38095238	0,71428571
272	1	0	1
273	0	0,57142857	0,57142857
274	1	0	1
275	0,33333333	0	0,33333333
276	1	0	1

Anexo I. Especímenes de anfibios recolectados y analizados: *Boana boans* (MHN-UCa-Am-1622); *Boana rosenbergi* (MHN-UCa-Am-1618, 1633); *Boana pugnax* (MHN-UCa-Am-1611, 1614); *Cochranella resplendens* (MHN-UCa-Am-1599) *Colostethus inguinalis* (MHN-UCa-Am-1596, 1597, 1614, 1630); *Craugastor metriosistus* (MHN-UCa-Am-1605, 1606, 1607, 1611, 1613, 1623); *Dendrobates truncatus* (MHN-UCa-Am-1610, 1626, 1629); *Dendropsophus microcephalus* (MHN-UCa-Am-1601, 1602, 1608); *Dendropsophus ebraccatus* (MHN-UCa-Am-1627); *Engystomops pustulosus* (MHN-UCa-Am-1603); *Leptodactylus fragilis* (MHN-UCa-Am-1598, 1617); *Lithobates vaillanti* (MHN-UCa-Am-1619); *Pristimantis gaigei* (MHN-UCa-Am-1631); *Rhinella humboldti* (MHN-UCa-Am-1616); *Rhinella sternosignata* (MHN-UCa-Am-1628, 1632); *Scarthyia vigilans* (MHN-UCa-Am-1604, 1615); *Scinax rostratus* (MHN-UCa-Am-1625); *Scinax ruber* (MHN-UCa-Am-1600, 1609); *Smilisca phaeota* (MHN-UCa-Am-1621); *Trachycephalus typhonius* (MHN-UCa-Am-1620).

Anexo II. Especies de anfibios registradas durante la caracterización herpetológica en los ecosistemas de ciénagas del río Cimitarra.



Notas. (A) *Rhinella humboldtii*, (B) *Rhinella sternosignata*, (C) *Cochranella resplendens*, (D) *Craugastor metriosistus*, (E) *Pristimantis gaigei*, (F) *Colosthetus inguinalis*, (G) *Dendrobates truncatus*, (H) *Dendropsophus microcephalus*, (I) *Dendropsophus ebraccatus*, (J) *Boana boans*, (K) *Boana pugnax*, (L) *Boana rosenbergi*, (M) *Smilisca phaeota*, (N) *Trachycephalus venulosus*, (O) *Scinax rostratus*, (P) *Leptodactylus fragilis*, (Q) *Leptodactylus savagei*, (R) *Lithobates vaillanti*.