

RUBER

BOLETÍN ECONÓMICO REGIONAL



ISSN 2665-1807



COSTA CARIBE

III TRIMESTRE DE 2021

ATLÁNTICO, BOLÍVAR, CESAR,
CÓRDOBA, LA GUAJIRA, MAGDALENA,
SAN ANDRÉS Y PROVIDENCIA, SUCRE

FLAMENCO
PHOENICOPTERUS RUBER

BER

BOLETÍN ECONÓMICO REGIONAL



COSTA CARIBE

III TRIMESTRE DE 2021

ATLÁNTICO, BOLÍVAR, CESAR,
CÓRDOBA, LA GUAJIRA, MAGDALENA,
SAN ANDRÉS Y PROVIDENCIA, SUCRE

ISSN 2665-1807

El Boletín Económico Regional es una publicación de la Sección de Sucursales Regionales de Estudios Económicos, Departamento Técnico y de Información Económica, Banco de la República.

DOI: <https://doi.org/10.32468/ber-costc.tr3-2021>

Código JEL: R10, R11, R12

Dora Alicia Mora

Jefe Sección Sucursales Regionales Estudios Económicos

María Aguilera Díaz

Jefe Regional

Equipo técnico:

Antonio Orozco Gallo

Javier Yabrudy Vega

Paula Alejandra Delgado Crespo

Rosemary Barcos Robles

Yuri Reina Aranza

Palabras clave del Boletín Económico Regional: Región Caribe colombiana, agropecuario, industria, comercio, construcción, empleo.

Las opiniones y posibles errores son responsabilidad exclusiva de los autores y no comprometen al Banco de la República ni a su Junta Directiva.

Tabla de contenido*

Panorama económico	3
Indicador mensual de actividad económica (IMAE) para el Caribe	4
I. Agropecuario..	5
III. Industria.....	9
V. Construcción	11
VI. Comercio y Turismo.....	14
VII. Transporte.....	17
VIII. Sistema financiero.....	20
IX. Comercio exterior	23
X. Mercado laboral	28
XI. Precios	32
XII. Otras variables económicas	34

* Nota: Los numerales que no aparecen relacionados en este documento no tienen información disponible o no aplican.

Panorama económico

La economía de la región Caribe en el tercer trimestre de 2021 evidenció un aumento anual respecto al mismo periodo del año anterior, atribuido en buena medida al efecto base comparativo que generaron las medidas tomadas para contener los efectos de la pandemia del COVID19. Este comportamiento se reflejó en todas las actividades económicas analizadas, destacándose los avances de la industria, impulsada en especial por el subsector de sustancias y productos químicos, farmacéuticos, de caucho y plástico; así mismo se destacó el comercio interno y particularmente la ocupación hotelera con incrementos significativos. El sistema financiero creció por cuenta de las captaciones, dada la baja dinámica observada en las colocaciones. El sector externo avanzó por los buenos resultados tanto de exportaciones como de importaciones, a la vez que las remesas marcaron un récord histórico. Por último, el desempleo continuó disminuyendo mientras la inflación mantuvo su tendencia al alza.

La industria de la región Caribe registró aumentos en la producción, las ventas reales y el personal ocupado, con buenos resultados en Atlántico y Bolívar. Entre tanto, el comercio interno creció impulsado por las ventas minoristas, en especial de vestuario y calzado y de vehículos nuevos, esta última no pudo lograr mejores resultados debido a las dificultades de inventarios que terminaron frenando la dinámica con la que venía. El transporte creció por cuenta de la mayor cantidad de pasajeros movilizados, tanto terrestres como aéreos, al igual que el transporte de carga aérea nacional.

La actividad agropecuaria avanzó por cuenta del aumento en el suministro de alimentos que salieron de la región, en especial de frutas, fruto procesado de palma de aceite, provisión de ganado para sacrificio, tanto vacuno como porcino, en la producción de carne de pollo y de huevos, así como también en el desembarco de peces. La construcción obtuvo buenos resultados al registrar un aumento en el área en proceso, tanto residenciales como no residenciales, en el área causada en especial la destinada para bodegas, casas y apartamentos; y en el área aprobada, principalmente para la No VIS. El sector financiero progresó por cuenta de las captaciones, en particular en las cuentas de ahorro, dada la baja dinámica de crecimiento observada en las colocaciones.

El comercio externo registró mejoras significativas por efecto de las mayores ventas externas de carbón y las compras externas de materias primas para la industria; a la vez que las remesas recibidas crecieron principalmente por las originadas en los Estados Unidos.

Por último, el mercado laboral evidenció señales de recuperación por cuenta de la reducción en la tasa de desempleo y el aumento en la de ocupación. Por su parte, la inflación registró una cifra superior a la observada un año atrás al igual que se situó por encima del promedio nacional.

Indicador mensual de actividad económica (IMAE) para el Caribe¹

El Indicador Mensual de Actividad Económica (IMAE) para la región Caribe, elaborado por el Banco de la República y la Pontificia Universidad Javeriana de Cali, estimó para el tercer trimestre de 2021 un resultado preliminar de crecimiento económico regional de 9,7% (en un rango entre 9,2% y 10,2%) en comparación con el mismo trimestre del año anterior, ajustado por estacionalidad y efecto calendario. En lo corrido del año, entre enero y septiembre, la actividad económica del Caribe creció en un 8,7% frente a igual periodo de 2020.

Luego del notable avance registrado en abril, por efecto de la baja base de comparación, los meses siguientes estuvieron marcados por una continua desaceleración en el ritmo de crecimiento. De esta forma, el proceso de recuperación se haría más lento debido a la pérdida de impulso (Gráfico 1).

En el trimestre de análisis, todas las variables que componen el indicador experimentaron aumento anual. Sobresale el incremento pronunciado en la ocupación hotelera, actividad que, a diferencia del resto, tuvo que prolongar su parálisis ante los procesos graduales de apertura.

Gráfico 1
Región Caribe. Indicador mensual de actividad económica (IMAE)
(crecimiento anual)^{pr}

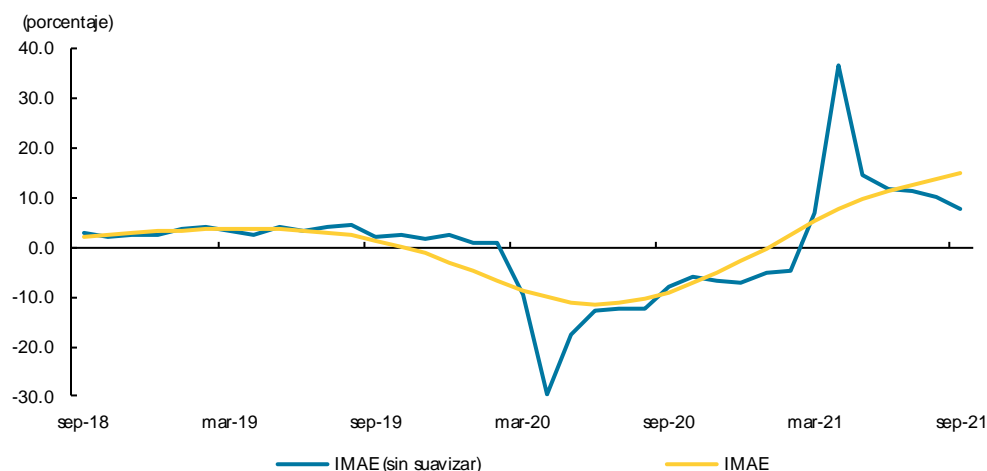

pr: preliminar.

IMAE (sin suavizar): no aplica el último paso de la metodología (filtro de alisado de Hodrick Prescott) para poder visibilizar los cambios drásticos que están ocurriendo en la actividad económica.

Fuente: Banco de la República y Pontificia Universidad Javeriana Cali.

¹ El Indicador Mensual de Actividad Económica (IMAE) es una herramienta que permite estimar la tasa de crecimiento del PIB regional. El IMAE Caribe se calcula a partir del co-movimiento de 13 indicadores mensuales de coyuntura de la región (Atlántico, Bolívar, Cesar, Córdoba, La Guajira, Magdalena, San Andrés y Sucre), estimado a través de un modelo factorial dinámico. La metodología de cálculo del IMAE Caribe puede consultarse en <https://doi.org/10.32468/dtseru.298>

I. Agropecuario

El presente capítulo analiza la actividad agropecuaria, en general, a partir de indicadores indirectos relacionados con la producción de los principales productos de la región, dado que en algunos casos no se dispone de información de dicha variable a nivel regional, con la periodicidad y oportunidad que se requiere para la publicación del presente documento.

De acuerdo con el Sistema de Información de Precios y Abastecimiento del Sector Agropecuario (SIPSA), durante el tercer trimestre de 2021 creció el volumen de productos agrícolas que salieron de la región Caribe con destino a las centrales de abasto de todo el país en 10,9%, al sumar 54.357 toneladas (ton). Esta variable solo contempla la parte de la producción que se comercializa a través de las centrales de abastos del país. Todos los grupos de alimentos reportaron aumentos, pero se destacó el de frutas con una variación anual de 26,8%, mientras que el grupo de tubérculos, raíces y plátanos aumentó en 1,9% y el de verduras y hortalizas en 1,8% (Gráfico 2).

Gráfico 2
Región Caribe. Despacho de productos agrícolas desde la región Caribe hacia las centrales de abasto del país

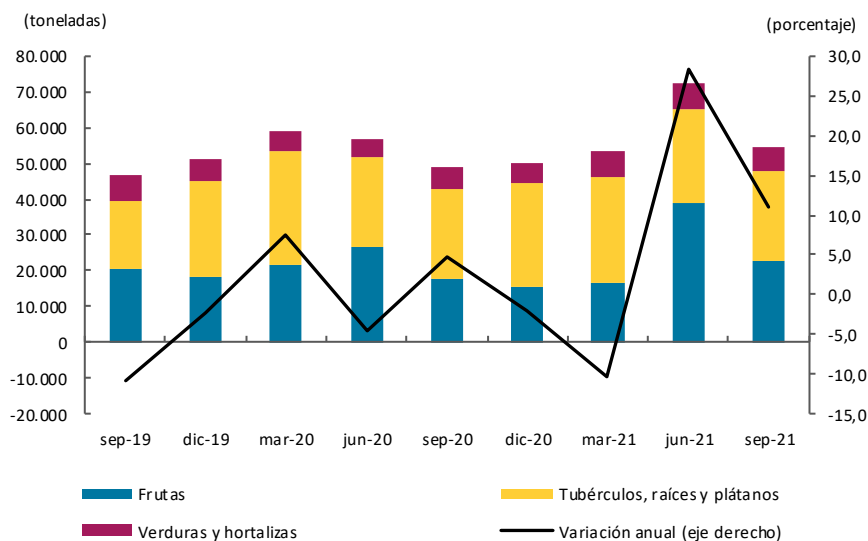

Región Caribe: Atlántico, Bolívar, Cesar, Córdoba, La Guajira, Magdalena y Sucre.
 Fuente: DANE; cálculos del Banco de la República

En el de frutas se destacó la participación de la papaya (28,7%), el mango (23,8%) y el banano (18,0%). El comportamiento de los productos más representativos de la región fue favorable en la mayoría de los casos, destacándose las variaciones anuales positivas en aguacate y ñame, aunque se registraron descensos en mango, ahuyama, yuca y plátano (Cuadro 1).

Además, según información de Fedepalma, el fruto procesado de palma de aceite en la región Caribe aumentó en 15,7% anual al sumar 540.891 ton. A pesar de que, según Boletines Agroclimáticos del Ideam, hubo una tendencia al alza en las precipitaciones en algunas zonas, especialmente en septiembre, por lo que se recomendó el cuidado de los sistemas de drenajes

y limpieza de canales para favorecer la evacuación de excesos de agua y minimizar el daño en los cultivos. La producción de palma de aceite en la región se concentró en tres departamentos: Cesar (52,4%), Magdalena (33,5%) y Bolívar (14,1%).

Cuadro 1
Región Caribe. Despacho de los principales productos agrícolas
desde la región Caribe hacia las centrales de abasto del país

Departamento	(crecimiento anual y nivel)									Porcentaje Toneladas III-2021
	2020				Año 2020	2021			III-2021	
	I	II	III	IV		I	II	III		
Aguacate	-8,8	-37,0	19,4	8,1	-24,3	19,0	90,6	105,0	458	
Ahuyama	28,5	-40,5	-37,5	6,6	-17,0	17,8	110,7	-21,2	1.005	
Banano	22,3	-17,4	-61,7	-43,3	-29,5	-59,9	-15,1	73,3	4.078	
Mango	-15,1	-20,8	93,8	1,2	-4,4	-51,6	46,3	-29,9	5.384	
Ñame	1,2	-5,4	-2,4	7,1	0,4	48,0	115,4	103,6	2.816	
Patilla	-13,1	-62,5	-57,0	13,7	-30,3	-37,0	283,0	74,6	669	
Plátano	57,4	36,6	36,6	4,4	30,9	-16,4	-7,0	-1,4	12.968	
Yuca	-12,0	9,5	37,0	21,9	12,1	8,6	7,5	-7,5	9.665	

Fuente: DANE; cálculos del Banco de la República

En cuanto al rubro pecuario, todos los departamentos de la región Caribe son proveedores de ganado vacuno para sacrificio, pero esta labor solo se materializa en Córdoba y Bolívar (Mapa 1). En el caso del ganado porcino, la procedencia se concentra en cinco departamentos y el sacrificio se realiza en Atlántico, Córdoba y Sucre (Mapa 2).

Mapa 1

Región Caribe. Procedencia y sacrificio de ganado vacuno

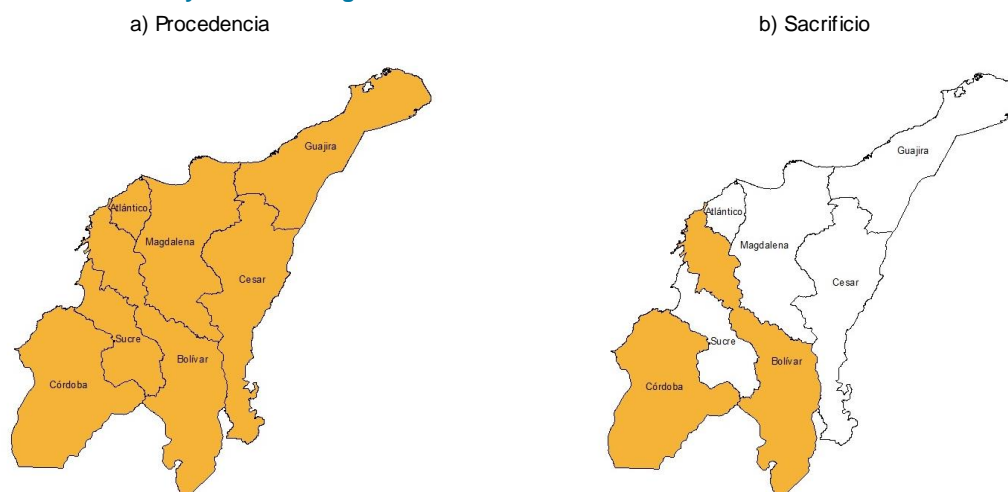

Fuente: DANE; cálculos del Banco de la República.

Mapa 2

Región Caribe. Procedencia y sacrificio de ganado porcino

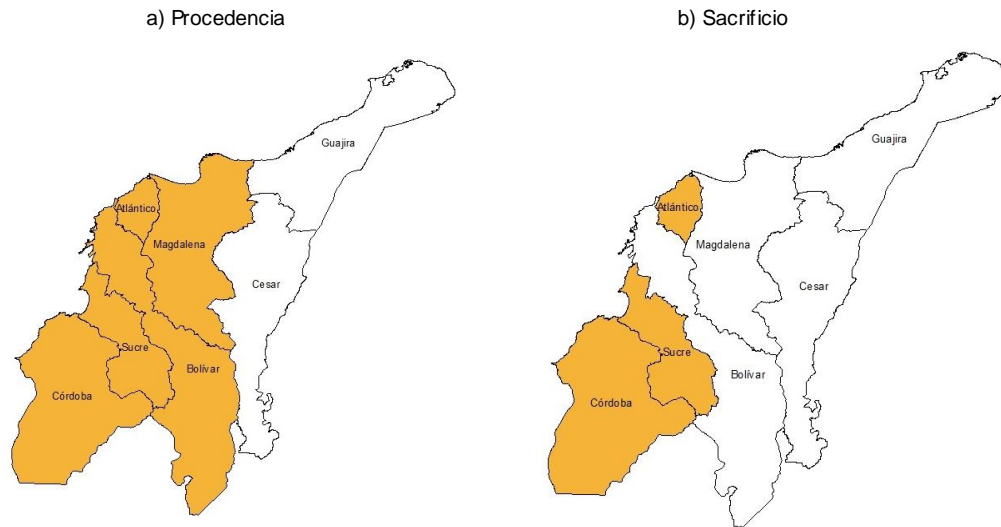

Fuente: DANE y Porkcolombia; cálculos del Banco de la República.

Las cifras de la Encuesta de Sacrificio de Ganado (ESAG) del Departamento Nacional de Estadísticas (DANE) muestran un incremento en el número de cabezas de ganado vacuno y porcino sacrificadas procedentes de la región Caribe. En el caso del ganado vacuno, el tercer trimestre reafirmó la recuperación luego de más de un año con variaciones negativas. Este resultado estuvo especialmente impulsado por el mayor número de cabezas sacrificadas procedentes de Sucre, Córdoba y Atlántico, que al mismo tiempo representaron un poco más de la mitad del total regional. En relación con el ganado porcino, se destacó el avance en el procedente de Atlántico y Sucre, que en conjunto participaron con el 74,4% del total regional (Cuadro 2).

Respecto al acopio de leche realizado por la industria al sector primario, se observó un descenso anual del 5,4%. Cesar, Córdoba y Magdalena que fueron los departamentos con mayor captación de leche, 76,7% del total regional, registraron disminución anual. La región Caribe participó con el 33,3% del total nacional de acopio de leche.

Por otro lado, de acuerdo con información de la Federación Nacional de Avicultores de Colombia (Fenavi), la producción de pollo mostró un crecimiento anual del 10,1%, siendo los departamentos de Atlántico y Bolívar los de mayor aporte al agregado regional. La producción de huevo también aumentó (3,9%) aunque se observó una desaceleración en lo corrido del año (Gráfico 3). La producción de pollo en la región Caribe constituyó el 11,5% del total nacional; mientras que la de huevo representó el 4,3%.

Cuadro 2
Región Caribe. Procedencia del ganado vacuno y porcino
para sacrificio

Departamento	2020				Año 2020	2021			Participación III-2021	Toneladas III-2021
	I	II	III	IV		I	II	III		
	Ganado vacuno									
Atlántico	-54,4	-75,7	-65,3	-53,4	-61,2	-35,0	42,3	67,3	1,3	2.503
Bolívar	-17,6	-19,3	-18,4	-14,2	-17,3	-26,6	6,1	7,3	9,4	17.829
Cesar	13,5	-20,5	13,7	0,3	2,3	-10,4	-9,3	-18,7	23,1	43.753
Córdoba	-2,1	-20,4	-38,2	-22,1	-20,7	-10,4	27,1	66,0	44,3	83.699
La Guajira	2,9	-3,8	24,2	-4,7	4,4	-5,7	-12,7	-7,4	1,5	2.809
Magdalena	8,8	-29,4	-19,2	3,3	-8,2	-20,6	23,6	2,2	10,3	19.426
Sucre	-15,4	-8,7	-38,5	-14,4	-20,8	-15,6	15,7	72,2	10,1	19.059
Total	-2,2	-22,1	-21,3	-13,2	-14,2	-14,0	12,6	21,6	100,0	189.078
Ganado porcino										
Atlántico	-2,0	-38,2	-41,4	-32,0	-29,1	19,2	85,4	94,2	67,6	31.035
Bolívar	-9,4	-55,8	1.774,5	-57,3	246,8	2.470,8	115,9	-68,4	1,3	604
Cesar	--	--	--	-100,0	-100,0	--	-	-	0,0	20
Córdoba	-18,4	-9,5	0,5	174,3	27,7	63,1	134,4	44,9	1,4	642
Magdalena	30,4	56,5	111,2	28,8	52,3	-46,3	-30,1	-47,5	22,9	10.516
Sucre	-51,7	-22,2	64,4	-0,7	-12,8	41,9	196,8	107,6	6,8	3.122
Total	4,9	-11,0	4,3	-8,9	-2,9	-0,9	33,5	15,3	100,0	45.939

-- No es aplicable o no se investiga
 - Indefinido
 Fuente: DANE; cálculos del Banco de la República

Gráfico 3
Región Caribe. Producción de pollo y huevo
 (nivel y crecimiento anual)

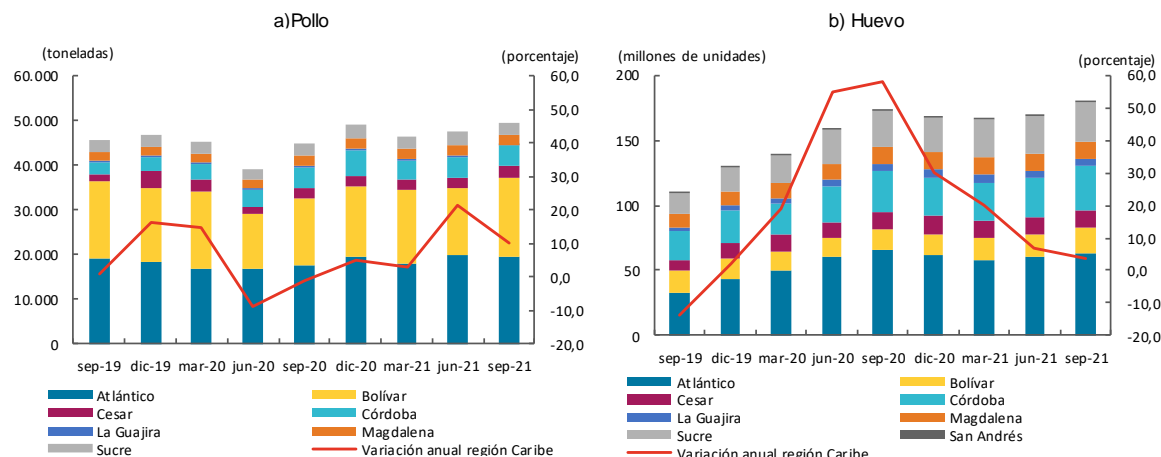

Fuente: FENAVI; cálculos del Banco de la República.

Por su parte, según cifras del Servicio Estadístico Pesquero Colombiano (SEPEC), el desembarco estimado de peces en los departamentos de la región Caribe para el tercer trimestre de 2021 fue de 1.854 ton, lo que representó un aumento anual del 26,7%. En línea con el informe técnico “Estadísticas de desembarco y esfuerzo de las pesquerías artesanales de Colombia 2020” de la Autoridad Nacional de Acuicultura y Pesca (AUNAP) y la

Universidad del Magdalena, el incremento está asociado a una baja base comparativa ya que durante el 2020 se observó una reducción en el esfuerzo pesquero por las restricciones de movilidad a causa de la pandemia del Covid-19. Bolívar aportó el 23,9% del total desembarcado en la región Caribe, dónde la mitad del desembarco se concentró en los municipios de Cartagena y Pinillos, seguido por el departamento de La Guajira (22,2%), principalmente en Manaure y Riohacha. Magdalena participó en el total regional con el 18,4%, Córdoba con el 15,9%, Sucre (11,0%), Cesar (5,0%) y Atlántico (3,5%).

III. Industria

Encuesta mensual manufacturera con enfoque regional (EMMET)²

Entre julio y septiembre de 2021, el índice de producción real y de ventas reales de la industria de Atlántico y Bolívar se incrementó. Por su parte, el índice de empleo creció en todos los territorios. En Atlántico, el buen desempeño de la producción, las ventas y el empleo estuvo impulsado por las clases industriales de alimentos y bebidas, y químicos, farmacéuticos, caucho y plástico; en detalle, sobresale el aumento en la fabricación de bebidas y de medicamentos. En Bolívar, las clases industriales de químicos, farmacéuticos, caucho y plástico jalonaron la producción y las ventas, con aumento en la fabricación de productos para el aseo del hogar y la fabricación de químicos para el agro. En Córdoba, si bien la producción cayó, las ventas y el empleo registraron un resultado positivo (Cuadro 3).

Dentro del análisis mensual, el índice de producción real de Atlántico y Bolívar se caracterizó por disminuir su ritmo de crecimiento desde mediados de 2021, a su vez, en Córdoba el índice se recuperó en septiembre, luego de caídas continuas en los dos meses previos (Gráfico 4).

En el orden nacional se observó un resultado parecido; en detalle, el desempeño de la actividad manufacturera entre julio y septiembre de 2021 presentó crecimiento continuo, puesto que el Índice de Confianza Industrial (ICI) de Fedesarrollo experimentó avances de 16,3% en julio, de 15,6% en agosto y de 20,4% en septiembre.

² La EMMET presenta información territorial, desde enero de 2018, desagregada por departamentos, áreas metropolitanas y principales ciudades del país. Conserva los 39 dominios de la encuesta mensual manufacturera (EMM) con representación nacional y para el enfoque territorial. Para la información de áreas metropolitanas y ciudades solo se presenta información del total de las mismas.

Cuadro 3
Región Caribe. Producción real, ventas reales y empleo

(crecimiento anual y contribución)

Porcentaje

Clases industriales	Enero - septiembre, 2020-2021p					
	Crecimiento anual			Contribución al crecimiento		
	Producción real	Ventas reales	Empleo	Producción real	Ventas reales	Empleo
Atlántico						
Alimentos y bebidas	18.0	17.2	2.2	7.2	6.9	0.5
Textiles, confecciones y cuero	54.8	48.6	3.1	0.6	0.6	0.3
Madera y muebles	55.2	48.9	5.0	0.7	0.7	0.2
Papel e imprentas	19.6	21.8	4.4	0.8	0.9	0.2
Sustancias y productos químicos, farmacéuticos, de caucho y plástico	18.0	17.4	3.1	5.1	5.0	0.7
Minerales no metálicos	17.1	17.3	-1.6	1.7	1.7	-0.2
Productos metálicos	39.8	34.0	-3.7	3.1	2.6	-0.5
Resto de industria	35.2	37.3	10.7	2.5	2.7	1.3
Total	21.8	21.0	2.6	21.8	21.0	2.6
Bolívar						
Alimentos y bebidas	-6.3	-3.2	5.4	-0.4	-0.2	1.4
Sustancias y productos químicos, farmacéuticos, de caucho y plástico	33.1	33.5	-2.5	13.4	13.6	-0.8
Resto de industria	25.0	22.8	3.5	13.2	12.1	1.5
Total	26.2	25.6	2.0	26.2	25.6	2.0
Córdoba						
Total	-4.1	-5.6	3.7	-4.1	-5.6	3.7

p: cifras provisionales.

Nota: la información corresponde a datos provisionales. Alimentos y bebidas incluye las divisiones CIIU4 10 y 11; madera y muebles (CIIU4 16 y 31); minerales no metálicos (CIIU4 23); papel e imprentas (CIIU4 17 y 18); productos metálicos (CIIU4 24 y 25); sustancias y productos químicos, farmacéuticos, de caucho y plástico (CIIU4 20 a 22); y textiles, confecciones y cuero (CIIU4 13 y 14).

Fuente: DANE, Encuesta Mensual Manufacturera con Enfoque Territorial (EMMET); cálculos del Banco de la República.

Gráfico 4
Región Caribe. Producción real
 (crecimiento anual)

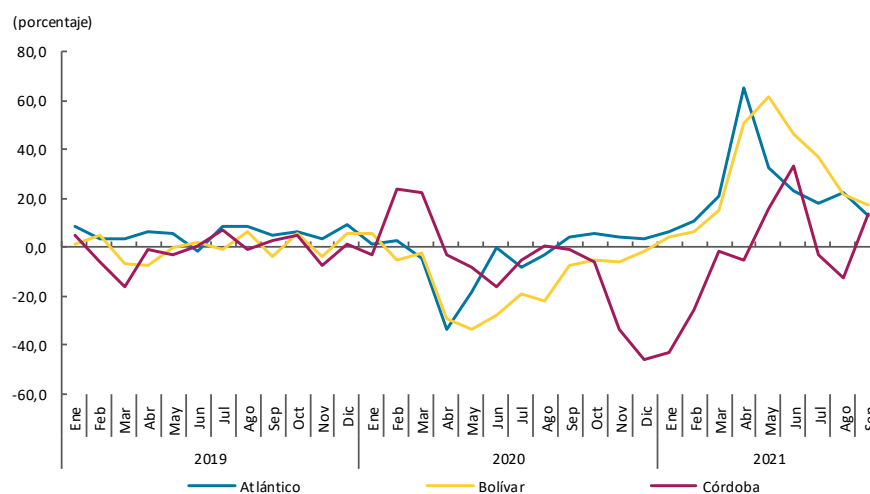

Fuente: Encuesta Mensual Manufacturera con Enfoque Territorial (EMMET) DANE; cálculos del Banco de la República.

V. Construcción

Entre julio y septiembre de 2021 los indicadores de la actividad constructora mostraron crecimiento anual. Se observaron avances en el área en proceso de construcción, área causada, metraje aprobado y venta de vivienda nueva. Durante el tercer trimestre, la región Caribe registró un total de 4.334.795 metros cuadrados (m²) de área en proceso de construcción, lo que significa 7,4% más de lo reportado en igual periodo del 2020 (Gráfico 5). El avance fue resultado del aumento tanto en las obras residenciales (8,1%) como en las no residenciales (5,9%).

Adicionalmente, el área causada, que hace referencia al metraje avanzado durante el trimestre, alcanzó 638.256 m² y aumentó en 32,0%, impulsada por el incremento en los destinos de bodegas (60,9%), casas (48,0%), apartamentos (34,1%) y oficinas y comercio (32,4%). El destino institucional fue el único que registró descenso anual (7,5%).

Gráfico 5
Región Caribe. Área en proceso de construcción

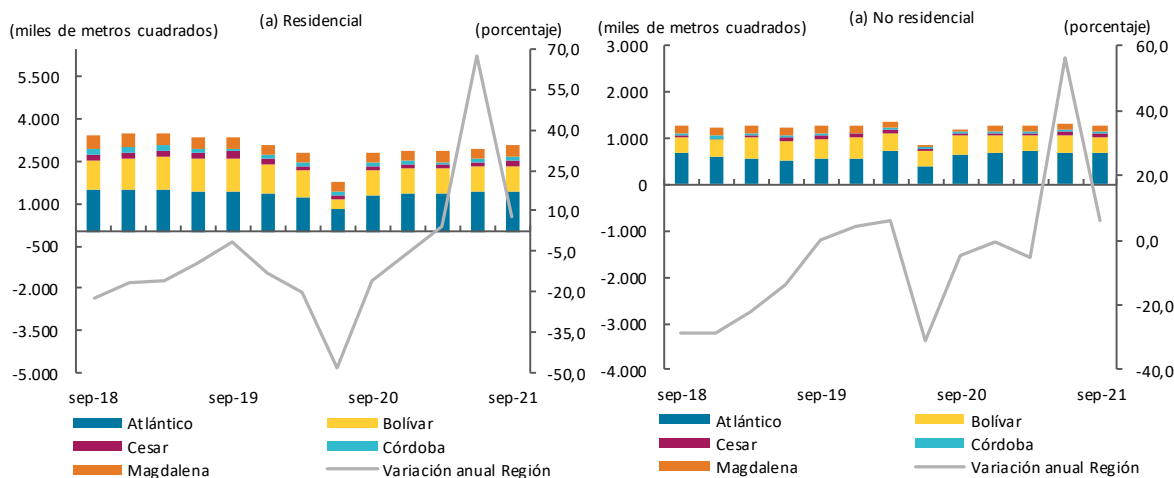

Fuente: DANE; cálculos Banco de la República.

Respecto al área aprobada, variable que mide la proyección del sector, se registró un avance anual de 14,4%, al licenciar un total de 766.006 m² en la región Caribe (Gráfico 6 y Cuadro 4). El metraje aprobado para vivienda creció en 30,1%, impulsado por la diferente a interés social (No VIS) con una variación anual de 73,1% y la de interés social (VIS) que avanzó en 23,6%. Mientras que, la de interés prioritario (VIP) cayó 95,7%. El aumento en el área aprobada para vivienda se observó en casi todos los departamentos de la región, con excepción de Córdoba y Magdalena, dónde hubo reducción en los tres tipos de vivienda, y en San Andrés, dónde cayó la No VIS (Cuadro 4).

Por su parte, el área licenciada para otros destinos presentó una disminución del 14,5% producto del descenso en los destinos de hoteles, oficinas y administración pública.

Gráfico 6
Región Caribe. Área aprobada para construcción por destino y variación anual
 (nivel y crecimiento anual)

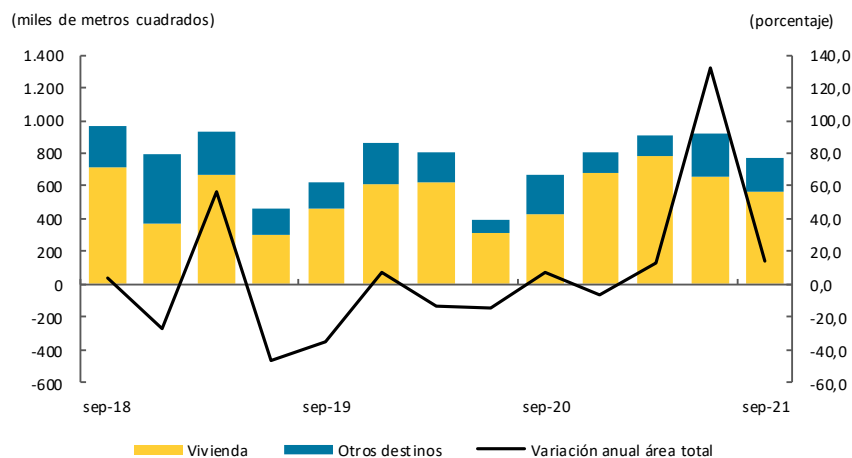

Fuente: DANE; cálculos Banco de la República.

Cuadro 4
Región Caribe. Área aprobada para construcción por departamento
 (crecimiento anual, participación y nivel)

Departamentos	2020				Año 2020	2021			Participación en total regional III-2021	Porcentaje Metros cuadrados III-2021
	I	II	III	IV		I	II	III		
Total										
Atlántico	-24,8	8,9	-37,7	13,3	-14,7	-3,4	101,6	15,6	28,4	217.380
Bolívar	-32,4	29,0	62,6	59,3	14,0	21,7	140,2	44,6	35,9	274.867
Cesar	-50,6	-77,8	63,4	-36,7	-25,3	100,9	384,5	8,8	10,1	77.014
Córdoba	-39,3	-53,9	-37,1	-45,6	-43,2	11,7	154,4	-4,0	5,9	45.097
La Guajira	69,4	2,4	18,1	-22,1	-13,7	167,9	3,9	62,5	2,8	21.300
Magdalena	233,0	-4,5	240,7	-52,2	38,7	141,6	176,1	-34,1	12,5	95.502
San Andrés	291,4	-39,8	-18,9	-73,0	-55,1	-46,2	22,8	-15,0	0,3	1.930
Sucre	214,2	-73,9	-57,7	-36,3	-0,2	-77,8	238,0	142,3	4,3	32.916
Región Caribe	-13,1	-14,1	7,1	-6,0	-6,8	13,2	131,7	14,4	100,0	766.006
Vivienda										
Atlántico	15,7	15,4	-33,1	50,7	10,4	-1,1	100,9	31,3	33,4	188.373
Bolívar	-39,3	252,7	6,8	75,3	11,6	31,7	131,2	155,2	43,7	246.554
Cesar	-66,8	-85,3	18,8	11,8	-33,9	264,7	220,7	6,0	7,4	41.462
Córdoba	-40,4	-70,2	-43,3	-21,4	-42,5	-1,5	217,9	-12,3	5,5	30.875
La Guajira	167,8	-73,5	-62,7	-20,8	-24,9	107,6	128,6	240,1	1,7	9.689
Magdalena	48,6	22,1	315,6	-89,0	-5,1	921,6	4,7	-78,6	3,9	22.254
San Andrés	156,7	-20,2	89,5	-35,9	1,2	-18,0	18,4	-26,9	0,3	1.659
Sucre	223,3	-74,3	-61,4	-24,6	12,2	-76,2	365,7	133,4	4,1	23.143
Región Caribe	-7,2	2,0	-5,6	9,9	-0,4	27,2	109,4	30,1	100,0	564.009

Fuente: DANE; cálculos Banco de la República

Entre tanto, los costos para construcción de vivienda en la región Caribe mantuvieron su tendencia al alza (Gráfico 7). Barranquilla tuvo la variación anual más alta (7,8%), seguida

de Cartagena (7,5%) y Santa Marta (6,8%), ésta última ciudad fue la única de la región con cifras inferiores al total nacional (7,5%). De acuerdo con el Boletín Técnico del Índice de Costos de la Construcción de Vivienda (ICCV) del DANE, para septiembre del 2021 y a nivel nacional, la mayor variación se observó en los materiales para construcción, específicamente en hierros y aceros, mallas y alambres.

Gráfico 7
Región Caribe. Índice de costos de construcción de vivienda por ciudad
 (crecimiento anual)

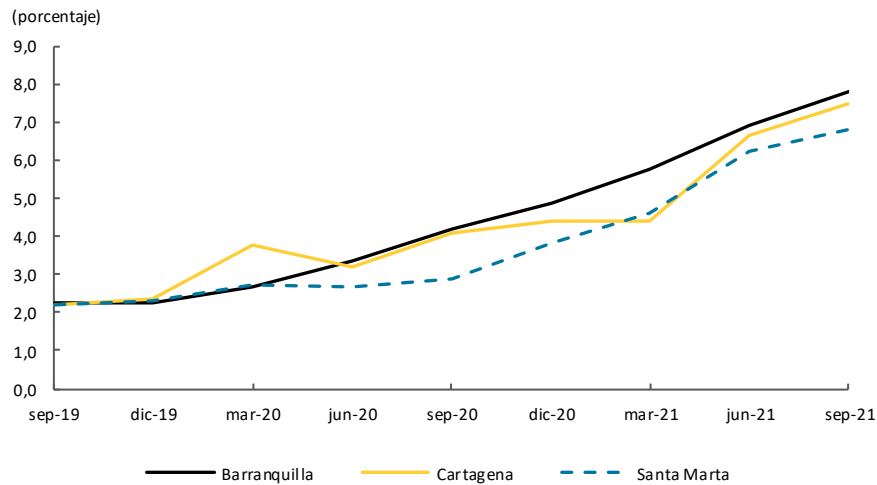

Fuente: DANE; cálculos Banco de la República

Adicionalmente, la venta de vivienda nueva en la región Caribe aumentó en 20,2% anual, con variaciones positivas tanto en la venta de VIS (24,1%) como en No VIS (10,9%). Sin embargo, se observó desaceleración en el ritmo de crecimiento observado durante lo corrido del año. Bolívar fue el único departamento con descenso anual en el total de ventas y en ambos segmentos (VIS y No VIS) (Gráfico 8).

Gráfico 8
Región Caribe. Crecimiento anual de las ventas de vivienda VIS y no VIS

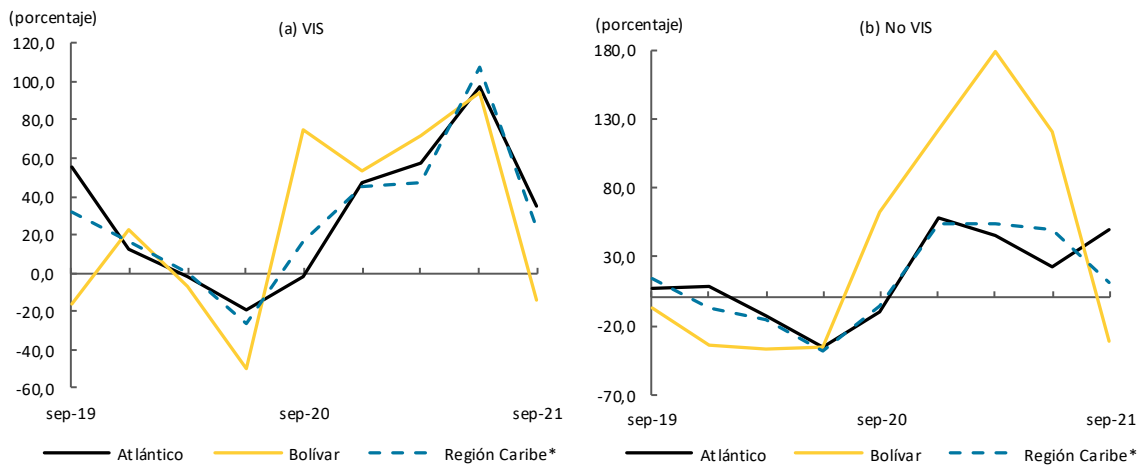

*Región Caribe: Atlántico, Bolívar, Cesar, Córdoba y Magdalena.
 Fuente: Camacol - Coordenada Urbana; cálculos Banco de la República.

VI. Comercio y turismo

En esta sección se analiza el comportamiento del comercio minorista, la comercialización de vehículos nuevos, el índice de confianza al consumidor y la ocupación hotelera. Todas las variables analizadas evidenciaron mejoras, siendo la ocupación hotelera la única variable que registró mayor ritmo de crecimiento que en los periodos precedentes, mientras que el índice de confianza al consumidor pese a mantenerse en terreno negativo continuó reduciendo su balance.

Durante el tercer trimestre de 2021 el índice promedio de las ventas minoristas reales en Atlántico, de la Encuesta mensual de comercio (EMC) del DANE, tuvo un crecimiento anual de 25,1% (Gráfico 9). Los grupos de productos con mayores incrementos fueron las prendas de vestir y sus accesorios; calzado y artículos sucedáneos al cuero en establecimientos especializados (145,6%); los vehículos automotores nuevos (82,1%) y los equipos de informática y comunicaciones en establecimientos especializados; otros enseres domésticos en establecimientos especializados (31,8%), mientras que los productos farmacéuticos, medicinales, odontológicos; artículos de perfumería, cosméticos y de tocador solo avanzaron (2,7%). Por su parte el personal ocupado, avanzó 3,2%, destacándose el aumento en la contratación de personal en las actividades relacionadas con prendas de vestir y sus accesorios; calzado y artículos sucedáneos al cuero en establecimientos especializados (10,1%) y con los productos farmacéuticos, medicinales, odontológicos; artículos de perfumería, cosméticos y de tocador (7,0%), contrario a lo observado en las de artículos culturales y de entretenimiento en establecimientos especializados el cual se redujo en un 10,7%.

Gráfico 9
Colombia y Atlántico. Índice de las ventas en valores reales del comercio al por menor

(mensual)

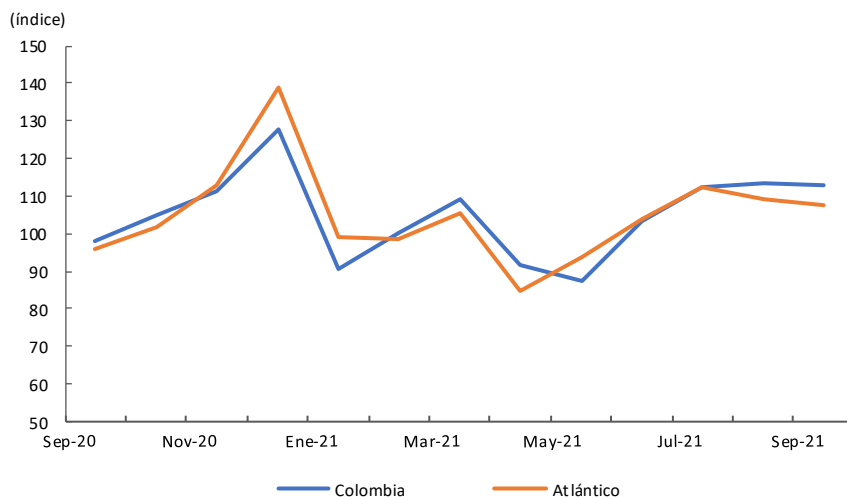

Fuente: DANE; cálculos Banco de la República

Por su parte, entre julio y septiembre las matrículas de vehículos nuevos totalizaron 5.889 unidades, de acuerdo con los datos del Registro único nacional de Tránsito (RUNT), lo que representó un incremento anual de 44,9%. Por departamentos, Atlántico sumó 2.820 vehículos siendo el de mayor participación en la Región seguido en su orden por Bolívar, Córdoba y Cesar (Gráfico 10). Cabe destacar que, pese a la variación positiva experimentada en los departamentos, se observó una desaceleración atribuida en buena medida a las dificultades que aún se mantienen con los inventarios.

Gráfico 10
Región Caribe. Vehículos nuevos matriculados
 (cantidades y crecimiento anual)

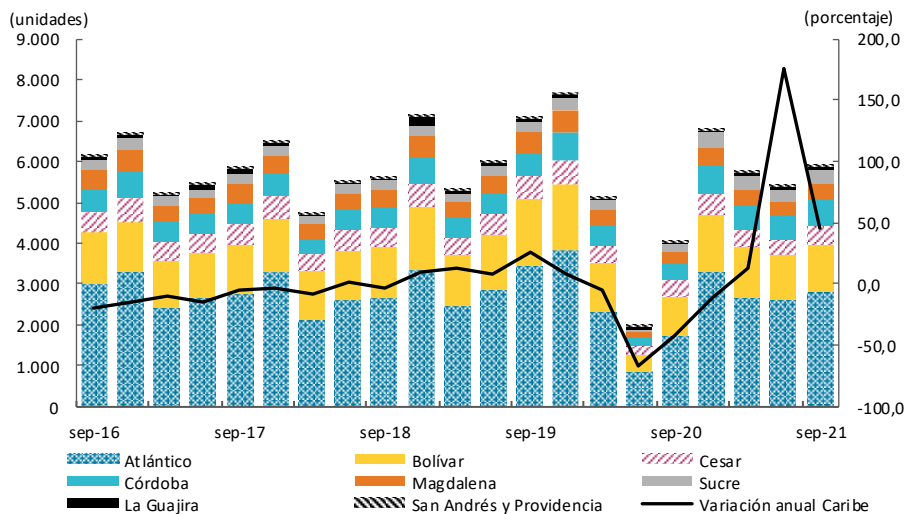

Fuente: Informe sector automotor, ANDI-Fenalco; cálculos Banco de la República

Según la Encuesta de Opinión del Consumidor que realiza la Fundación para la Educación Superior y el Desarrollo (Fedesarrollo), en el tercer trimestre de año el Índice de Confianza del Consumidor (ICC)³ en Barranquilla registró un promedio mensual de -5,6%, manteniendo así un balance desfavorable por séptimo periodo consecutivo (Gráfico 11). Cabe resaltar, que mientras la disposición para la compra de vivienda fue positiva (1,8%) la de bienes inmuebles aun continua en terreno negativo.

³ El Índice de Confianza del Consumidor es producido por Fedesarrollo, desde noviembre de 2001, a partir de encuestas realizadas mensualmente a personas en cinco principales ciudades del país (Bogotá, Medellín, Cali, Barranquilla y Bucaramanga). Dicho índice se construye como el promedio de los balances de cinco preguntas o componentes, tres de ello referentes a expectativas de los hogares para un período de un año y los dos restantes a la percepción sobre la situación actual.

Gráfico 11
Barranquilla. Índice de confianza del consumidor (ICC)
 (promedio trimestral y cambio porcentual anual)

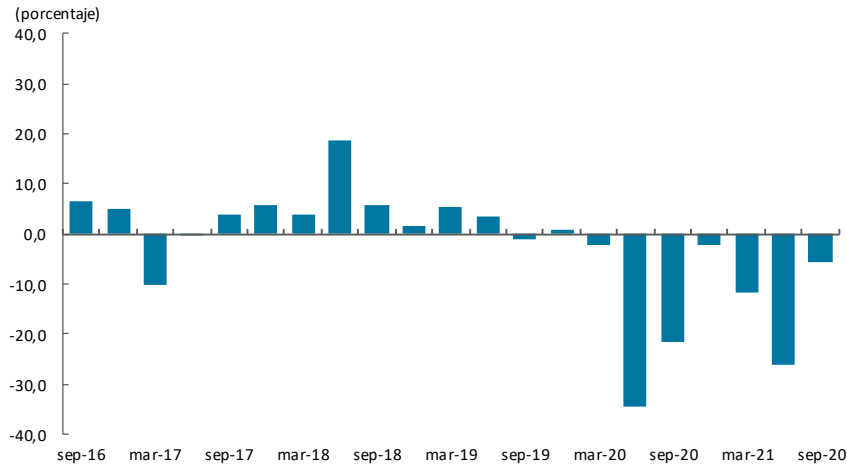

Fuente: Fedesarrollo; cálculos Banco de la República

Por último, en los indicadores de turismo los reportes de la Encuesta Mensual de Alojamiento (EMA)⁴ elaborada por el DANE, entre julio y septiembre de 2021 la tasa de ocupación hotelera promedio regional fue de 42,2%, cifra que representó un incremento de 26,1 pp respecto a igual periodo del año anterior (Gráfico 12). En su orden San Andrés y Cartagena, se mantienen como los destinos con la más alta tasa de ocupación, acercándose a los niveles alcanzados antes de iniciada la pandemia.

Gráfico 12
Colombia, San Andrés y Providencia, Cartagena, región Caribe y Golfo de Morrosquillo y Sabana. Ocupación hotelera
 (mensual)

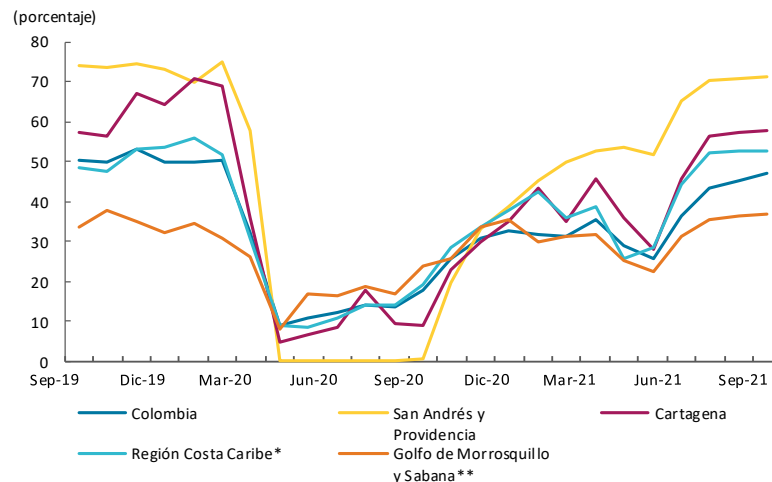

Fuente: DANE-Encuesta Mensual de Alojamiento (EMA); cálculos Banco de la República

* Conformada por: Atlántico, Cesar, La Guajira y Magdalena

** Conformada por: Bolívar, Córdoba y Sucre

Nota: Para la región San Andrés y Providencia para los meses de abril hasta agosto de 2020 no se presenta porcentaje de ocupación al no tener oferta de habitaciones.

⁴ La Encuesta Mensual de Alojamiento (EMA) es una investigación de carácter estadístico por medio de la cual el Departamento Administrativo Nacional de Estadística (DANE) obtiene la información del comportamiento de los establecimientos que prestan el servicio de alojamiento a nivel nacional y regional a través de índices.

VII. Transporte

En este capítulo, con información de los Sistemas Integrados de Transporte Masivo (SITM) de Cartagena y Barranquilla y de la Aeronáutica Civil, se analiza el transporte urbano y el movimiento aéreo de pasajeros y carga por las distintas terminales de la región Caribe. La movilización de pasajeros, tanto urbanos como aéreos, registró incremento; mientras que en la de carga hubo aumento en la nacional y caída en la internacional. El mejor comportamiento es consecuencia de la reactivación de la economía que ha permitido un mayor flujo de personas.

Durante el tercer trimestre de 2021, los SITM de Cartagena y Barranquilla movilizaron en la región Caribe un total de 9,0 millones de personas, cifra superior en 79,6% a la registrada en igual periodo de 2020. El más alto crecimiento anual lo experimentó el sistema integrado de Cartagena, que transportó 2,8 millones de personas más que las reportadas en el tercer trimestre de 2020.

El buen comportamiento en ambas ciudades fue por una mayor demanda, aumento del aforo permitido en los vehículos y la mayor confianza de las personas para movilizarse por este medio de transporte dado el avance en la vacunación contra el covid-19.

Del total movilizados el 51,6 % se dio en Cartagena y el 48,4% restante en Barranquilla (Cuadro 5).

Cuadro 5

Región Caribe. Movimiento urbano de pasajeros por sistemas integrados

(crecimiento anual)

Ciudad capital	2020				Año 2020	2021			Participación en total regional III-2021	Porcentaje Millones de pasajeros III-2021
	I	II	III	IV		I	II	III		
	Barranquilla	-10,1	-84,4	-72,0		-53,9	-56,3	-45,6		
Cartagena	9,1	-71,8	-81,4	-66,7	-51,3	-56,5	-14,0	152,8	51,6	4,7
Región Caribe	-1,1	-78,4	-76,4	-60,4	-53,9	-51,3	30,7	79,6	100,0	9,0

Fuente: Transmetro y Transcaribe; cálculos del Banco de la República.

La movilización aérea de pasajeros (nacional e internacional) que entraron y salieron por las distintas terminales de la región Caribe durante al tercer trimestre de 2021, fue de 3.671.687 personas, cifra superior en 2.356,9% a la registrada en el tercer trimestre de 2020. La mayor variación fue por la baja base de comparación con respecto a lo registrado entre julio y septiembre de 2020, cuando por efecto de la pandemia del covid-19 hubo una reducción considerable en el número de personas transportadas. La movilización aérea nacional e internacional se incrementaron por la reactivación del turismo que ha llevado al aumento en el número de operaciones y la implementación de nuevas rutas, entre otros.

El 93,5% de los pasajeros transportados fueron nacionales y el 6,5% internacionales. Las terminales con los más altos porcentajes de movilizados fueron en su orden, para los nacionales, Cartagena, San Andrés y Santa Marta; y para los internacionales, Cartagena y Barranquilla que en conjunto representaron el 96,8% (Cuadro 6). Ciudades como San Andrés

y Santa Marta comenzaron la recuperación del movimiento internacional ya que hace un año las cifras eran muy bajas.

Cuadro 6
Región Caribe. Transporte aéreo de pasajeros
(crecimiento anual y participación)

Aeropuerto	Variación porcentual anual			Participación porcentual anual	
	III Trimestre 2021			III Trimestre	
	Salidos	Llegados	Total	2020	2021
Pasajeros nacionales					
Barranquilla	1.001,7	933,6	967,0	33,1	14,7
Cartagena	2.250,1	1.912,2	2.068,5	33,9	30,6
Montería	1.861,9	1.784,4	1.823,2	10,5	8,4
Riohacha	*	*	*	0,0	1,5
San Andrés	9.997,9	8.644,1	9.274,3	5,3	20,5
Santa Marta	3.596,1	3.066,4	3.313,9	14,8	21,1
Valledupar	*	*	36.282,1	0,1	2,1
**Otros	996,4	1.071,7	1.033,2	2,3	1,1
Región Caribe	2.432,6	2.182,7	2.302,1	100,0	100,0
Pasajeros internacionales					
Barranquilla	21.908,2	21.226,4	21.573,6	6,6	39,0
Cartagena	1.542,8	3.608,0	2.159,7	93,3	57,8
Valledupar	-	-	-	-	0,2
Montería	64.800,0	-	*	0,0	0,5
Riohacha	-	-	-	-	0,2
Santa Marta	50.500,0	*	69.800,0	0,0	0,9
San Andrés	*	40.375,0	65.500,0	0,1	1,4
**Otros	-	-	-	-	0,0
Total región	2.613,8	5.602,9	3.545,4	100,0	100,0

**Otros Incluye: Aguachica, Ariguaní, Ayapel, Bosconia, Ciénaga, Corozal, El Banco, Gamarra, La Jagua de Ibirico, Loma de Chiriguana, Magangué, Maicao, Mompós, Montelíbano, Santa Rosa Sur, Tolú, Uribia, San Martín.

* Variación muy alta

- No es posible calcular variación.

Fuente: Aeronáutica Civil de Colombia; cálculos del Banco de la República.

Durante el tercer trimestre de 2021, el movimiento de carga aérea (nacional e internacional) en la región Caribe totalizó 15,5 mil toneladas, con un incremento de 48,9% con respecto a lo registrado en similar trimestre de 2020. Las ciudades con las mayores participaciones fueron Barranquilla y San Andrés respectivamente, aunque las que registraron las más altas variaciones fueron Valledupar y Santa Marta. La movilización nacional aumento en 79,7%, y la internacional disminuyó su movimiento en 48,9%, al dejar de movilizar 1.839 toneladas (Cuadro 7).

Cuadro 7

Región Caribe. Movimiento de carga vía aérea

(crecimiento anual, participación y nivel)

Ciudad capital	2020				Año 2020	2021			Participación en total regional III-2021	Toneladas III-2021
	I	II	III	IV		I	II	III		
	Porcentaje									
Nacional										
Barranquilla	-17,1	-45,1	-12,3	7,4	-16,0	29,8	118,1	21,2	45,9	6.566
Cartagena	-41,5	-74,6	-69,9	-14,5	-49,7	21,6	339,8	94,2	11,4	1.637
Montería	329,3	-94,9	-91,4	-58,8	-61,9	-25,7	1.116,9	526,3	2,3	333
Providencia	-40,6	27,5	-100,0	262,2	20,3	-89,7	-98,5	-	0,0	1
Riohacha	-47,0	-95,1	-94,3	-90,6	-83,2	-53,1	745,2	344,4	0,4	52
San Andrés	-14,6	-84,9	-69,1	-34,0	-50,9	6,3	544,3	236,9	35,0	5.012
Santa Marta	-19,3	-98,8	-95,4	-73,0	-75,6	-47,4	7.038,1	1.135,2	3,7	526
Valledupar	365,5	-95,6	-98,8	-88,7	-71,8	-59,8	1.058,0	3.125,0	1,1	160
Otros	-	-	63,9	-78,6	-41,6	-52,2	15,6	-75,5	0,2	25
Región Caribe	-18,6	-68,1	-50,4	-17,8	-38,6	11,2	224,7	79,7	100,0	14.311
Internacional										
Barranquilla	3,6	110,8	199,2	16,9	68,2	57,1	-27,6	-53,2	91,6	1.174
Cartagena	-	-	-22,7	26,3	536,4	938,6	21.192,5	-	8,3	106
San Andrés	-	-	-97,2	-99,8	-97,8	-	-	-	0,0	0
Otros	-	-	-	-	-	186,7	-98,8	134,3	0,1	2
Región Caribe	16,9	435,5	124,9	-22,3	81,0	138,3	3,2	-48,9	100,0	1.282

- No es posible calcular variación.

Otros incluyen: San Martín, Aguachica, Loma de Chiriguana, Corozal, Montelíbano, Tolú, Santa Rosa del Sur, El Banco Magdalena, Gamarra, Ciénaga.

VIII. Sistema financiero⁵

Con información de la Superintendencia Financiera de Colombia, se analiza el comportamiento de las captaciones y colocaciones del sistema financiero de la región Caribe durante el tercer trimestre de 2021. El resultado muestra que los recursos de captación y colocación crecieron, aunque estos últimos lo hicieron en menor porcentaje.

Al concluir el tercer trimestre de 2021, el saldo de las captaciones del sistema financiero de la región Caribe totalizó en \$34,7 billones (bn), con un incremento anual de 19,6%, frente a lo registrado en igual periodo de 2020. El aumento fue explicado por la dinámica de los depósitos de ahorro, que representaron el 62,3% del total captado y crecieron 29,7%, por los depósitos en cuenta corriente que contribuyeron en el total regional con 22,0% y avanzaron en 18,2% y los certificados de depósitos a términos que significaron el 14,5%, pero disminuyeron en 10,3%, comportamiento que continúa sustentado por las bajas tasas de interés que los rigen, las cuales no son atractivas para los inversionistas.

Con respecto al resto de recursos, (depósitos simples, títulos de inversión, cuentas de ahorros especiales y certificados de ahorro de valor real), en conjunto crecieron en 19,4% aunque su participación fue de 1,9%, la cual se mantuvo igual a la registrada entre julio y agosto de 2020. Los departamentos que más contribuyeron en el total captado en la región fueron Atlántico y Bolívar que representaron el 61,9%; caso contrario ocurrió con San Andrés, La Guajira, Riohacha y Sucre que fueron departamentos con las menores participaciones (Cuadro 8).

Al finalizar el tercer trimestre de 2021, el saldo total de la cartera bruta del sistema financiero de la región Caribe fue de \$60,8 billones (bn), cifra superior en 0,6% a la registrada en igual periodo de 2020, y representó el 5,8% del total nacional. Todas las líneas de créditos incrementaron sus montos excepto la cartera comercial, que decreció en 9,9% por las menores colocaciones realizadas en los departamentos de Atlántico, Bolívar, Córdoba y Magdalena. Para esta clase de préstamo San Andrés fue el departamento que más aumentó sus desembolsos.

Los mayores avances se registraron en las carteras de vivienda, de créditos a empleados y consumo que crecieron en 15,8%, 11,5% y 8,8% respectivamente, favorecidos por los mayores valores colocados en Atlántico y Bolívar. La dinámica de la cartera de vivienda continua por los alivios y subsidios otorgados por el Gobierno nacional para la compra de vivienda; y para los de consumo por las mayores variaciones registradas en los departamentos de Sucre (14,5%), La Guajira (12,9%) y Córdoba (11,9%).

Los préstamos destinados al microcrédito contribuyeron con 3,1% y avanzaron en 9,3% frente a lo reportado en el tercer trimestre de 2020. Córdoba, Bolívar, Cesar y Atlántico fueron las zonas que registraron las más altas participaciones, Para esta cartera San Andrés (16,1%) y Córdoba (13,4%) en su orden fueron los que más avanzaron (Cuadro 8).

⁵ Las cifras que aparecen en este capítulo son provisionales.

Cuadro 8

Región Caribe. Saldos de captaciones y colocaciones según principales líneas y departamentos

(variaciones porcentuales reales y miles de millones de pesos corrientes)

Principales conceptos	2020				2021				Captaciones III-2021	Principales conceptos	2020				2021				Colocaciones III-2021
	I	II	III	IV	I	II	III	I			II	III	IV	I	II	III	IV		
Región Caribe																			
Ahorro	20,4	22,6	27,6	42,2	27,0	26,7	29,7	21.673	Comercial	2,5	3,6	3,3	-6,6	-7,7	8,7	9,9	26.939		
CDT	10,9	7,8	4,5	-2,5	-11,9	-12,5	-10,3	4.800	Consumo	19,2	12,2	6,8	4,2	2,2	7,2	8,8	22.091		
Corriente	25,3	30,3	24,1	16,6	7,0	8,3	18,2	7.652	Vivienda	10,5	11,5	10,1	9,9	10,8	13,4	15,8	9.824		
Total*	20,0	21,7	22,1	26,6	13,9	14,7	19,6	34.781	Microcrédito	8,8	6,7	6,4	0,5	3,3	6,0	9,3	1.897		
									Total **	9,1	7,5	5,5	-0,4	-1,4	0,2	0,6	60.856		
Atlántico																			
Ahorro	26,1	26,4	41,4	76,0	41,6	33,4	28,9	7.915	Comercial	5,0	4,3	3,3	-7,5	-10,0	-10,1	-11,8	17.292		
CDT	8,2	3,7	3,0	-5,1	-11,8	11,0	-11,2	2.270	Consumo	16,1	8,6	2,9	0,3	-0,4	5,1	7,0	7.975		
Corriente	54,8	49,2	5,2	22,1	5,0	9,1	16,6	2.838	Vivienda	14,2	13,5	12,0	12,0	13,1	16,1	18,7	4.499		
Total*	27,8	25,7	29,7	40,8	17,5	16,4	17,2	13.630	Microcrédito	4,5	0,7	-2,6	-3,3	-0,3	1,8	5,5	310		
									Total **	8,6	6,3	4,2	-3,2	-4,7	-3,1	-3,4	30.120		
Bolívar																			
Ahorro	27,0	26,4	28,7	32,9	18,8	35,1	47,0	2.270	Comercial	-0,2	4,7	2,7	-12,2	-14,6	-16,4	-14,6	3.844		
CDT	12,8	3,7	2,7	2,7	-9,7	-10,9	-5,6	1.015	Consumo	20,3	13,8	7,5	4,6	2,5	9,1	8,3	4.180		
Corriente	46,6	49,2	31,5	11,1	-7,9	-0,3	10,8	1.312	Vivienda	8,9	12,0	10,8	9,5	9,3	12,3	15,2	2.105		
Total*	27,6	25,7	23,6	22,3	7,9	20,0	30,4	7.885	Microcrédito	14,5	11,7	9,6	-0,6	3,1	6,2	9,0	347		
									Total **	8,9	9,3	6,0	-1,7	-3,4	-1,5	-0,3	10.499		
Cesar																			
Ahorro	-10,8	14,3	17,2	19,2	21,1	12,3	16,8	1.538	Comercial	0,7	2,1	11,3	18,9	21,4	16,9	7,8	1.554		
CDT	13,1	15,5	11,2	-3,3	-13,9	-20,0	-14,2	256	Consumo	19,5	14,2	10,3	6,8	4,5	6,2	9,5	2.173		
Corriente	-6,8	11,2	14,6	7,1	14,3	4,4	1,9	517	Vivienda	7,3	8,1	7,9	9,2	10,4	11,6	13,0	1.023		
Total*	6,5	13,6	15,6	13,1	14,3	5,8	8,8	2.322	Microcrédito	16,2	14,3	15,7	3,1	5,6	7,8	9,3	320		
									Total **	10,7	7,7	10,4	10,6	10,7	10,6	9,6	5.078		
Córdoba																			
Ahorro	17,1	17,4	18,7	30,4	23,8	19,0	18,5	2.109	Comercial	10,4	-2,4	-3,3	-10,5	-6,3	-9,1	-9,4	1.484		
CDT	23,4	20,1	10,2	-1,7	-16,3	-20,4	-16,6	317	Consumo	22,5	15,4	9,7	8,2	5,5	10,0	11,9	2.799		
Corriente	-4,5	13,8	17,0	11,9	24,6	13,1	24,3	927	Vivienda	4,6	7,4	6,2	5,7	6,8	8,7	10,8	730		
Total*	14,6	16,8	17,3	20,7	18,1	12,0	15,4	3.359	Microcrédito	-2,1	-3,0	-3,0	-1,9	0,5	5,4	13,4	356		
									Total **	6,2	6,8	4,0	1,1	1,7	3,4	5,1	5.379		

Continúa

Cuadro 8

Región Caribe. Saldos de captaciones y colocaciones según principales líneas y departamentos

(variaciones porcentuales reales y miles de millones de pesos corrientes)

Principales conceptos	2020								Principales conceptos	2020							
	Captaciones				Colocaciones					Captaciones				Colocaciones			
	I	II	III	IV	I	II	III	III-2021		I	II	III	IV	I	II	III	III-2021
Magdalena																	
Ahorro	11,0	-2,1	9,7	19,5	16,5	9,6	23,4	1.916	Comercial	5,0	2,5	-0,4	-6,5	2,5	2,1	-1,0	1.769
CDT	2,5	9,3	6,1	-0,3	-9,3	-67,2	-5,3	447	Consumo	22,5	15,1	12,0	5,0	2,1	5,3	7,3	2.335
Corriente	-16,7	-9,4	3,2	15,4	10,6	-0,6	27,8	699	Vivienda	5,7	7,2	6,3	8,1	10,3	12,8	13,7	890
Total*	-10,4	-3,4	7,0	14,9	10,5	9,6	106,9	3.068	Microcrédito	0,6	-1,4	-0,1	3,5	7,4	9,4	9,1	254
									Total **	14,9	10,9	8,5	1,2	3,8	5,6	5,4	5.258
La Guajira																	
Ahorro	15,1	21,3	15,4	19,2	29,3	19,7	21,6	940	Comercial	-3,4	1,4	4,2	0,7	1,1	1,7	5,3	183
CDT	6,1	5,5	4,9	-3,3	-12,8	-17,4	-16,9	157	Consumo	19,5	12,7	7,9	9,8	5,2	10,4	12,9	992
Corriente	21,1	32,1	22,0	6,7	9,4	9,1	23,1	636	Vivienda	7,8	11,2	8,7	7,1	7,4	10,8	13,0	220
Total*	14,5	20,1	14,6	12,0	16,6	11,1	17,1	1.737	Microcrédito	15,5	14,0	17,0	2,8	4,7	6,4	6,2	90
									Total **	8,5	8,4	7,0	7,7	4,9	9,0	11,5	1.488
San Andrés																	
Ahorro	19,0	15,3	1,7	5,0	-5,9	15,8	34,0	574	Comercial	14,2	24,0	6,6	23,1	17,3	2,0	13,3	190
CDT	15,5	-13,9	5,9	-3,3	-24,9	-21,7	-15,4	139	Consumo	18,6	3,9	0,0	-3,1	-7,7	5,3	4,1	272
Corriente	12,7	5,9	-18,3	-9,7	0,3	17,9	53,6	255	Vivienda	6,9	3,9	3,5	7,5	0,3	-2,0	6,1	25
Total*	16,9	6,5	-2,7	-0,3	-8,2	8,2	27,6	969	Microcrédito	6,3	1,0	-6,1	-19,5	-10,3	0,2	16,1	9
									Total **	16,2	10,6	2,4	6,0	1,2	2,1	7,8	497
Sucre																	
Ahorro	26,3	31,5	30,8	26,5	22,6	17,7	20,5	1.142	Comercial	3,0	5,8	5,0	5,3	7,0	4,4	9,4	622
CDT	10,0	16,3	9,8	-0,7	-9,1	-10,2	-8,4	197	Consumo	27,3	20,1	15,0	12,6	6,7	11,4	14,5	1.364
Corriente	5,4	38,6	30,7	38,3	33,6	17,9	24,4	468	Vivienda	10,3	9,0	6,3	5,8	6,6	7,5	10,3	331
Total*	16,4	30,7	27,4	24,5	20,2	13,8	17,5	1.811	Microcrédito	13,6	11,6	12,4	-4,8	5,9	6,3	9,6	213
									Total **	17,2	13,9	10,9	9,1	6,7	8,7	12,2	2.537

* Incluye: depósitos simples, cuentas de ahorro especial, certificado de ahorro valor real, cuenta centralizada y títulos de inversión en circulación.

**Incluye créditos a empleados.

Nota: no incluye entidades financieras especiales (bancos de segundo piso).

Fuente: Superfinanciera; cálculos del Banco de la República.

Por último, según cifras del Fondo para el Financiamiento del Sector Agropecuario (Finagro), durante el tercer trimestre de 2021 en la región Caribe se otorgaron créditos por \$872.925 millones, con una variación anual del 30,0%. Atlántico, La Guajira y Magdalena fueron los departamentos que mostraron incrementos en los desembolsos, destacándose las mayores variaciones en Atlántico (67,6%) y Magdalena (43,8%) (Cuadro 9). Por actividades, las mayores variaciones anuales se dieron para los cultivos de caña de azúcar, otros de ciclo corto, banano y papa.

Cuadro 9
Región Caribe. Créditos otorgados para el sector agropecuario
(crecimiento anual, participación y nivel)

Departamento	2020				Año 2020	2021			Participación en total regional III-2021	Porcentaje Millones de pesos III-2021
	I	II	III	IV		I	II	III		
	Atlántico	229,3	4,3	31,0	-12,7	28,1	-1,8	139,4	67,6	58,9
Bolívar	22,8	33,8	2,7	13,4	15,4	-20,9	47,6	-2,7	8,5	74.532
Cesar	1,6	-5,9	55,7	62,8	33,0	17,9	39,3	-29,7	5,8	50.306
Córdoba	3,4	29,6	18,9	54,5	28,2	43,3	17,3	-10,2	8,9	77.322
La Guajira	21,3	-70,4	-26,1	0,5	-22,1	188,8	268,4	0,7	0,8	6.847
Magdalena	83,4	-52,9	15,3	9,4	6,1	44,7	75,9	43,8	13,3	116.313
Sucre	9,1	-12,8	15,6	49,6	17,8	18,1	96,8	-20,9	3,8	32.809
San Andrés	*	*	*	283,1	*	-56,4	-94,9	-69,5	0,0	350
Región Caribe	92,8	-2,5	23,8	7,0	23,0	9,4	95,7	30,0	100,0	872.925

* Variación muy alta

Fuente: Finagro; cálculos del Banco de la República

IX. Comercio exterior

El comercio exterior de la región Caribe sigue recuperándose, luego de que las exportaciones e importaciones crecieran simultáneamente en el tercer trimestre de 2021 (Gráfico 13). Las ventas externas aumentaron en un 55,5% con un valor exportado de US\$ 2.815 millones FOB, con esto mejoraron el ritmo de crecimiento del trimestre anterior y superaron el nivel registrado en 2019, periodo previo a la pandemia. Asimismo, las compras externas crecieron en un 68,1% anual, con un valor importado de US\$ 2.066 millones CIF, nivel con el cual mantienen la recuperación iniciada desde el primer trimestre, además, se ubica por encima de los valores de 2019 y 2018.

Entre julio y septiembre de 2021, los departamentos de Cesar, Bolívar, La Guajira y Atlántico concentraron el 77,5% de las exportaciones regionales. Por departamento y principales rubros de exportación durante el periodo, se destaca: Bolívar con las materias plásticas y sus manufacturas, impulsado por su clúster petroquímico; Cesar y La Guajira con el carbón, siendo este el principal producto de exportación de la región; Atlántico con los aluminios y sus manufacturas y productos diversos de las industrias químicas; Córdoba con el ferróníquel como pilar de la industria minera de dentro de su economía; Magdalena con el banano como principal producto agrícola de exportación en la región; y Sucre con el petróleo crudo, debido a su importancia como terminal en las ventas externas de este producto.

Gráfico 13
Región Caribe. Comercio exterior
 (nivel y crecimiento anual)

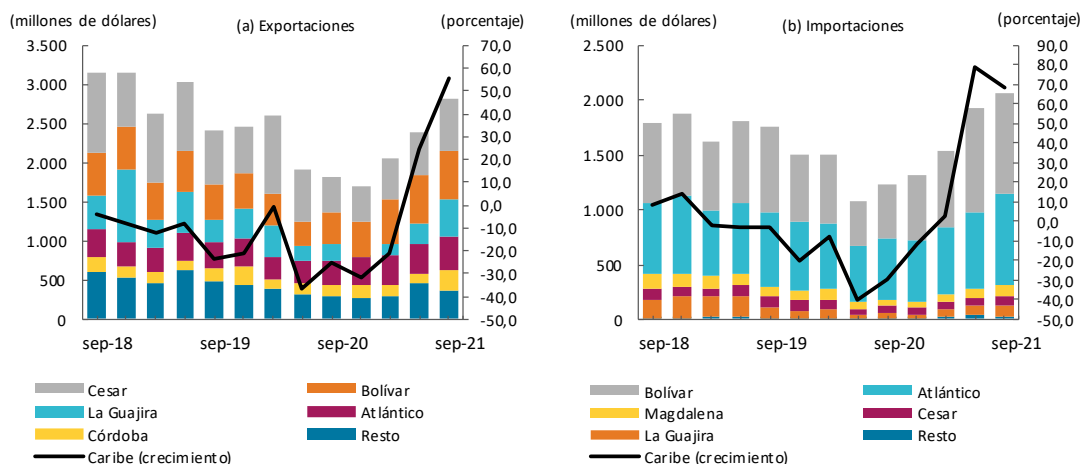

Nota: Resto incluye los departamentos de Magdalena y San Andrés (exportaciones); y Córdoba, Sucre y San Andrés (Importaciones).
 Fuente: DANE - DIAN, cálculos del Banco de la República.

Las exportaciones de los principales productos se caracterizaron por una recuperación en carbón, ferróniquel y banano, luego de la caída simultánea en el trimestre anterior y por contribuir con el 60,0% del total regional (Cuadro 10). En detalle, las ventas externas de carbón desde Cesar y La Guajira lograron salir del descenso continuo que mantenían desde el segundo trimestre de 2020. Sus exportaciones alcanzaron los US\$ 1.120 millones FOB, con lo cual alcanzaron los niveles registrados en periodos previo a la pandemia. A raíz de esto, su participación en la región mejoró y se ubicó en un 39,8% del total exportado en el periodo de análisis. Sobresale el impulso en las exportaciones desde Cesar a Turquía y Brasil, y desde La Guajira a Turquía y Países Bajos.

El ferróniquel se recuperó del leve descenso del trimestre anterior, con niveles altos en comparación con periodos previos a la pandemia, gracias a las mayores ventas desde Córdoba a China, Países Bajos e Italia. Por su parte, el banano registró ventas externas por US\$ 105 millones FOB, con un crecimiento significativo de 67,4% y con el nivel más alto desde que está constituida la serie histórica para este rubro, se destaca el dinamismo en las ventas desde Magdalena a Estados Unidos, Bélgica y Reino Unido (Cuadro 10).

Cuadro 10
Región Caribe. Exportaciones de los principales productos
 (crecimiento anual, participación y nivel)

Producto ¹	2020				Año 2020	2021			Participación en total regional III-2021	Millones de dólares FOB III-2021
	Porcentaje					I	II	III		
	I	II	III	IV						
Carbón	14,8	-40,5	-33,4	-53,2	-26,8	-52,0	-8,0	73,0	39,8	1,120
Ferróniquel	-28,6	3,6	-23,9	-31,1	-22,9	5,1	-0,6	84,2	6,8	192
Banano	-14,0	23,6	-34,4	30,4	0,0	27,2	-5,2	67,4	3,7	105

¹Clasificación Nandina 10 dígitos.
 Fuente: DANE - DIAN; cálculos del Banco de la República.

Los productos no tradicionales alcanzaron un valor exportado equivalente a los US\$ 1.399 millones FOB durante el periodo, con un incremento del 40,3% y un aporte del 40,0% sobre el crecimiento del total regional. En particular, las exportaciones de carnes se mantienen en crecimiento continuo desde inicios de 2020; y las materias plásticas, los productos diversos de las industrias químicas, el aluminio y el cobre mantuvieron el crecimiento iniciad desde el trimestre anterior (Cuadro 11).

Cuadro 11
Región Caribe. Resto de productos de exportación
(crecimiento anual, participación y nivel)

Producto ¹	Porcentaje									
	2020				Año	2021			Participación en total regional III-2021	Millones de dólares FOB III-2021
	I	II	III	IV	2020	I	II	III		
Materias plásticas y sus manufacturas	-7,8	-22,3	-7,9	3,4	-8,8	40,0	81,7	45,2	13,2	372
Combustibles y aceites minerales	-31,6	-81,8	-42,6	-56,4	-56,5	-9,0	186,1	24,3	8,9	251
Grasas y aceites animales o vegetales	-18,1	31,5	32,9	40,4	17,7	-6,3	19,1	37,2	4,7	133
Productos diversos industrias químicas	11,0	-22,2	-15,9	-3,9	-9,5	14,3	26,9	24,8	4,6	129
Aluminio y sus manufacturas	-11,9	-10,5	-7,8	-18,4	-12,6	57,0	39,3	49,5	3,0	85
Cobre y sus manufacturas	-11,5	-35,6	8,4	9,7	-8,3	54,9	135,7	171,4	1,8	52
Carnes y despojos comestibles	58,4	61,7	74,6	97,7	75,0	88,3	44,0	147,4	1,8	51
Fundición de hierro y acero	39,9	-84,5	-57,0	-55,8	-43,4	-49,7	*	*	1,2	34
Papel y cartón	13,4	-0,8	5,4	13,5	8,0	21,8	34,6	55,2	0,8	22
Otros	-6,4	-10,8	-14,2	-11,6	-10,9	19,1	27,2	24,6	9,6	270

* Variación muy alta.

¹Clasificación Nandina 2 dígitos.

Fuente: DANE - DIAN; cálculos del Banco de la República.

Turquía, Estados Unidos, Brasil y Chile fueron los principales destinos comerciales de la región Caribe en el tercer trimestre de 2021, con una participación conjunta de 46,8% sobre el total exportado (Cuadro 12), Dentro de las exportaciones principales, los productos de mayor peso por origen y destino fueron: el carbón desde Cesar y La Guajira a Turquía; el ferroníquel desde Córdoba a China; y el banano desde Magdalena a Estados Unidos, Bélgica y Reino Unido, Por su parte, al interior del resto de productos de exportación, fueron: las materias plásticas desde Bolívar a Brasil; el petróleo crudo desde Sucre a Canadá y Estados Unidos; el aceite de palma desde Magdalena a Brasil; los fungicidas e insecticidas desde Atlántico a Brasil y México; y los aluminios y sus manufacturas desde Atlántico a los Estados Unidos y las Islas Caimán.

Cuadro 12
Región Caribe. Exportaciones por país destino
(crecimiento anual, participación y nivel)

Países	Porcentaje									
	2020				Año	2021			Participación en total regional III-2021	Millones de dólares FOB III-2021
	I	II	III	IV	2020	I	II	III		
Turquía	21,2	-63,7	22,2	-57,7	-25,5	-61,3	39,9	92,3	14,6	411
Estados Unidos	-15,0	-54,0	-28,4	-27,4	-32,9	9,0	81,6	35,5	13,4	377
Brasil	29,2	-29,8	-23,6	-6,0	-10,3	38,9	69,6	80,1	11,8	331
Chile	4,2	-29,9	-46,6	-53,2	-31,3	-32,6	31,3	175,8	7,0	198
China	-15,5	-48,7	-45,9	-6,1	-30,9	67,7	57,6	57,5	4,8	136
Países Bajos	-46,7	-11,2	8,7	-58,9	-31,0	-9,5	-6,0	43,5	4,7	132
México	43,9	-18,8	-56,0	-55,1	-11,0	-80,2	-36,7	142,4	4,1	116
Canadá	44,5	-4,8	-67,1	-73,9	-25,3	-19,7	-9,7	946,0	4,1	114
Corea del Sur	66,3	-41,6	24,6	38,9	5,3	-62,6	0,9	15,1	3,6	102
Otros países	-13,3	-29,8	-27,5	-28,0	-24,7	-12,4	14,6	21,7	31,8	896

* Variación muy alta.

Fuente: DANE - DIAN; cálculos del Banco de la República.

El buen desempeño de las importaciones estuvo determinado, en gran parte, por las mayores compras de materias primas y productos intermedios para la industria. Dicho rubro creció en un 82,5% y participó con un poco más de la mitad (53,5%) del total exportado (Cuadro 13). En detalle, al interior de esta clasificación el más importante aporte provino de los productos químicos y farmacéuticos importados por Bolívar desde Estados Unidos y China, y de los productos mineros por Atlántico desde Japón, China y Brasil.

Adicionalmente, también se destacan por rubros y lugar de origen y destino, las materias primas para la agricultura desde Estados Unidos a Atlántico y Bolívar; los materiales de construcción desde Turquía a Atlántico y desde México a Bolívar; la maquinaria industrial desde Estados Unidos a Cesar y desde China a Atlántico; y los productos alimenticios desde Bolivia a Atlántico y Magdalena y desde Brasil a Bolívar.

Cuadro 13
Región Caribe. Importaciones según uso o destino económico

(crecimiento anual, participación y nivel)

Clasificación ¹	Porcentaje									
	2020				Año	2021			Participación en total regional III-2021	Millones de dólares CIF III-2021
	I	II	III	IV	2020	I	II	III		
0. Diversos	-23,4	-47,7	-63,1	-1,4	-33,7	26,5	399,9	89,6	0,0	0
I. Bienes de consumo no duraderos	10,6	-10,6	15,8	-19,6	-2,1	-9,0	9,1	8,0	7,0	145
II. Bienes de consumo duraderos	-22,8	-67,0	-50,5	-45,4	-45,7	-1,5	119,9	113,8	4,1	85
III. Combustibles y lubricantes	23,7	-74,8	-72,1	-67,6	-56,1	-35,5	255,9	97,9	7,5	156
IV. Materias primas para la agricultura	-2,8	13,0	-8,2	34,0	6,7	33,1	19,3	34,9	8,4	173
V. Materias primas para la industria	-5,9	-27,2	-16,9	0,7	-12,8	15,6	78,1	82,5	53,5	1.106
VI. Materiales de construcción	-0,3	-55,7	-54,6	-36,0	-37,5	-3,5	183,8	168,3	7,1	147
VII. Bienes de capital para la agricultura	-68,5	-44,2	-63,6	-54,6	-58,1	90,1	143,6	76,9	0,0	1
VIII. Bienes de capital para la industria	-12,4	-53,3	-27,8	-15,2	-28,9	2,3	77,6	41,5	10,0	207
IX. Equipo de transporte	-53,5	-71,5	-49,1	37,5	-42,5	-39,1	22,6	15,0	2,2	46

* Variación muy alta.

¹Clasificación según uso o destino económico (CUODE) 2 dígitos.

Fuente: DANE - DIAN; cálculos del Banco de la República.

La mitad de las compras externas de la región provienen de Estados Unidos y China (Cuadro 14). Sobresale que las importaciones provenientes de estos países se mantienen con buen dinamismo, teniendo en cuenta que sus registros están por encima de los valores alcanzados en 2018 y 2019, es decir, periodos previos a la pandemia.

Cuadro 14
Región Caribe. Importaciones por país de origen
 (crecimiento anual, participación y nivel)

Países	2020				Año 2020	2021			Participación en total regional III-2021	Millones de dólares CIF III-2021
	I	II	III	IV		I	II	III		
	Estados Unidos	-13,5	-35,4	-25,1		-5,6	-20,6	3,7		
China	-13,6	-27,1	-14,0	-21,1	-18,8	33,5	71,5	43,5	13,2	272
Brasil	-15,4	-40,6	-2,5	-12,0	-18,2	13,6	31,3	66,7	5,1	106
Japón	7,3	-60,9	-41,0	-19,7	-31,0	-32,1	126,1	130,4	3,8	79
México	-8,9	-60,7	-61,4	-21,1	-38,2	-20,3	198,6	156,0	3,3	69
Alemania	-17,9	-35,6	-12,0	31,5	-12,4	0,6	27,3	33,4	3,1	64
Corea del Sur	-11,7	-49,7	-60,9	154,6	-6,1	43,6	93,4	223,1	2,2	46
Rusia	-11,8	81,2	-54,0	134,5	6,1	-29,7	-28,4	168,5	2,2	45
Turquía	-37,0	-54,4	-55,7	31,0	-35,1	10,8	234,7	302,4	2,2	45
Otros países	7,9	-48,1	-36,8	-30,1	-29,5	-2,9	101,4	65,1	27,7	572

* Variación muy alta.

Fuente: DANE - DIAN; cálculos del Banco de la República.

La balanza comercial, es decir, las exportaciones menos las importaciones, registraron un balance positivo de US\$ 906 millones FOB en el tercer trimestre de 2021 (Gráfico 14). Este saldo fue superior en US\$ 139 millones FOB al registrado en igual trimestre de 2019, en otras palabras, se ubicó por encima del nivel alcanzado previo a la pandemia del Covid-19. Es importante mencionar que desde el primer trimestre de 2016 la región se mantiene como un exportador neto, es decir, con una balanza comercial positiva. Por departamentos, Atlántico y Bolívar se han caracterizado por mantener una balanza comercial negativa. Por su parte, Cesar, La Guajira y Córdoba se destacaron por registrar las balanzas más favorables.

Gráfico 14
Región Caribe. Balanza comercial
 (nivel)

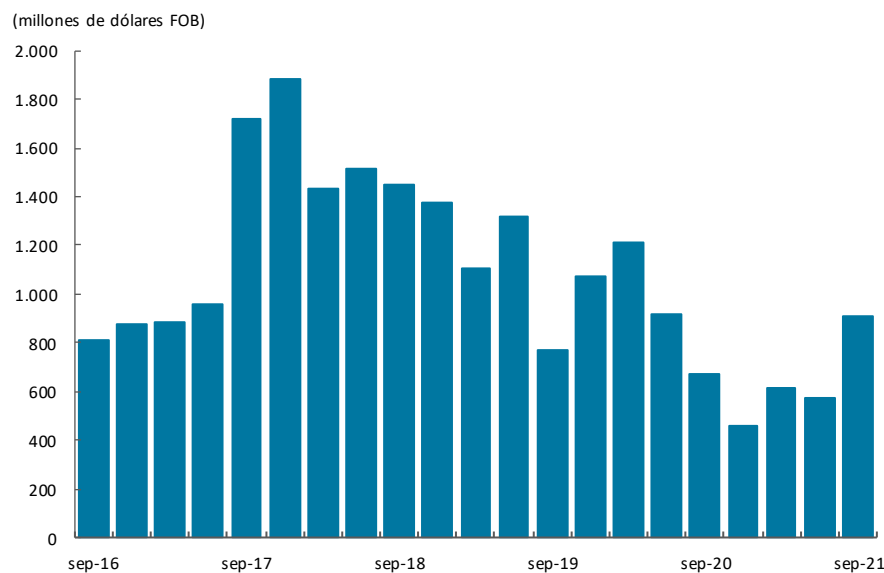

Fuente: DANE - DIAN, cálculos del Banco de la República.

X. Mercado laboral

En esta sección se analizan los indicadores del mercado laboral relacionados con la demanda de empleo, como la tasa de desempleo (TD) y la tasa de ocupación (TO). Además, la calidad del empleo a través del porcentaje de ocupados que están en la informalidad. A su vez, la oferta laboral medida a través de la tasa global de participación (TGP), que refleja la presión sobre el mercado laboral⁶.

Según la Gran Encuesta Integrada de Hogares GEIH-DANE, en el tercer trimestre del 2021 el mercado laboral de la región Caribe evidenció una TD inferior a la registrada en igual trimestre del año anterior de 4,8 pp, y un aumento tanto en la TO de 6,6 pp, como en la a TGP de 4,6 pp (Gráfico 15). La TD descendió, ante un aumento de la oferta laboral, por una recuperación del empleo, aunque sin lograr los niveles de la prepandemia. El crecimiento del empleo fue de 290 mil y no compensó la pérdida de 363 mil observado en igual período del año anterior.

Gráfico 15

Región Caribe y 23 ciudades. Tasa global de participación, ocupación, desempleo, e inactivos, 2011 - 2021

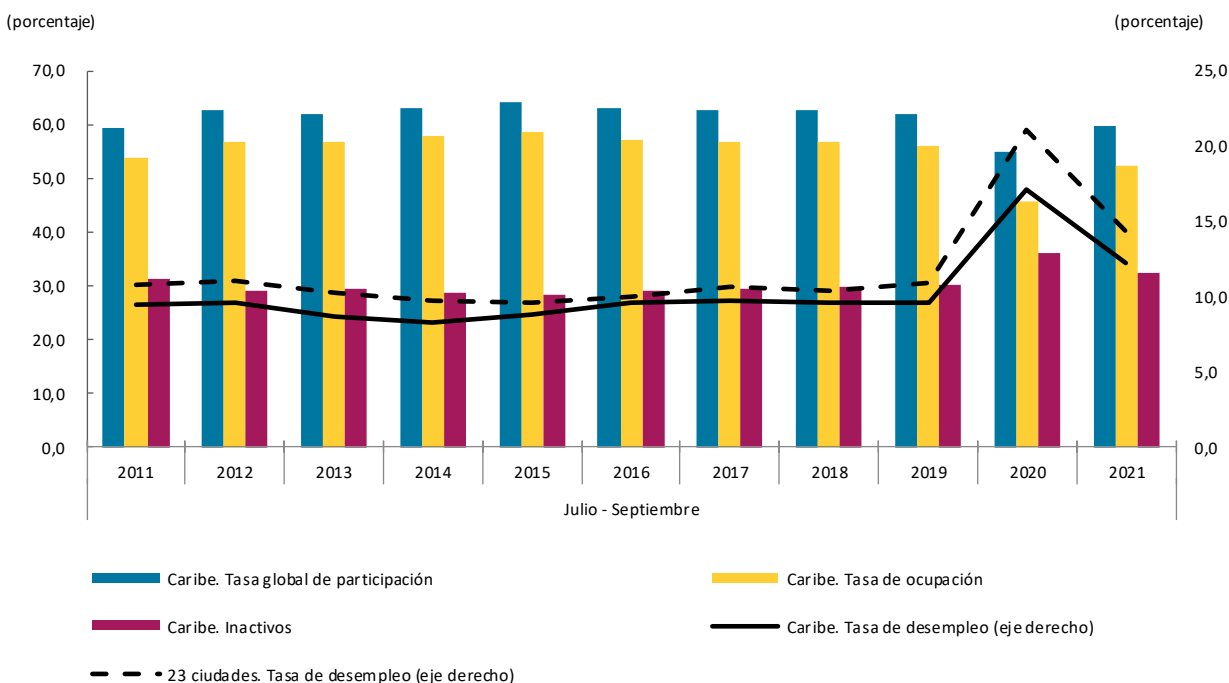

Nota: el agregado de la región Caribe incluye las ciudades de Barranquilla, Montería, Cartagena, Valledupar, Riohacha, Santa Marta y Sincelejo.

Fuente: DANE - Encuesta Continua de Hogares, Gran Encuesta Integrada de Hogares; cálculos Banco de la República.

El Cuadro 15 muestra los indicadores del mercado laboral para siete ciudades de la región Caribe, donde Riohacha, Valledupar, Montería, Santa Marta y Sincelejo superaron la TD regional, mientras que Cartagena y Barranquilla mostraron cifras inferiores, siendo Cartagena la ciudad con la menor cifra de este indicador en la región Caribe y el país. Adicional a esto, cabe resaltar que Riohacha fue la ciudad de la región que presentó la menor recuperación en este indicador y a nivel nacional fue la segunda con mayor deterioro.

⁶ DANE, Boletín Técnico de la Gran Encuesta Integrada de Hogares (GEIH), diciembre 2020, Bogotá D.C., 5 de febrero.

Por otro lado, la información para San Andrés Islas corresponde al semestre marzo-agosto del 2021 donde la TD fue de 15% con una disminución de 1,5 pp, la TO fue de 55,8% con un aumento de 10,2 pp y la TGP se ubicó en 65,7% con un aumento de 11,1 pp en contraste con las del mismo periodo del año anterior. No obstante que la TO aumentó, el descenso de la TD fue mínimo debido a que más gente salió a buscar empleo.

Cuadro 13
Región Caribe. Indicadores de mercado laboral

Tercer trimestre					Porcentaje
Ciudad	Año	Población en edad de trabajar	Tasa global de participación	Tasa de ocupación	Tasa de desempleo
Barranquilla	2020	81,0	57,6	50,5	12,3
	2021	81,2	61,8	55,5	10,2
Cartagena	2020	81,4	52,3	42,9	18,1
	2021	81,7	56,2	51,2	8,9
Montería	2020	80,4	52,8	41,1	22,1
	2021	80,7	56,4	46,7	17,1
Riohacha	2020	71,5	54,2	42,6	21,4
	2021	72,1	58,7	47,4	19,1
Santa Marta	2020	78,1	51,6	40,9	20,7
	2021	78,4	58,2	49,9	14,2
Sincelejo	2020	80,6	58,2	45,4	22,0
	2021	80,9	60,1	51,7	14,0
Valledupar	2020	78,6	53,5	40,7	23,9
	2021	78,9	61,7	50,6	18,0
Caribe	2020	80,0	55,0	45,6	17,1
	2021	80,3	59,5	52,2	12,3

Nota: no incluye el departamento de San Andrés

Fuente: DANE- Gran Encuesta Integrada de Hogares; cálculos del Banco de la República

El Cuadro 16 muestra los ocupados por ramas de actividad económica en la región, siendo la actividad de comercio y reparación de vehículos la mayor generadora de empleo al representar el 23,6 % del total de ocupados (482 mil personas), seguidas de administración pública, industria, transporte y actividades artísticas que en su conjunto emplearon al 45% de los ocupados (714 mil personas),

En este trimestre de análisis, el comportamiento por ramas de actividades fue heterogéneo, se recuperaron: comercio, industria manufacturera, administración pública, construcción, actividades profesionales, transporte, agropecuario e inmobiliaria. En tanto que, presentaron variaciones negativas alojamiento, comunicaciones, servicios, explotación de minas y canteras y actividades artísticas.

Cuadro 16

Región Caribe. Ocupados por rama

(crecimiento anual, participación y nivel)

Porcentaje

Actividad	2020				Año 2020	2021			Participación en total regional III -2021	Miles de personas III -2021
	I	II	III	IV		I	II	III		
Total ocupados	-2,0	-23,5	-17,2	-7,4	-12,5	-4,2	22,2	16,5	100,0	2.043
Agricultura, ganadería, caza, silvicultura y pesca	-14,0	-25,7	7,1	12,7	-5,5	10,7	73,9	8.342,7	0,8	16
Explotación de minas y canteras	-4,9	3,3	-28,8	-14,2	-12,7	4,1	-12,1	-62,0	0,3	6
Industria manufacturera	-14,4	-41,2	-23,0	-8,8	-22,4	-7,0	8,6	4.040,4	10,1	206
Suministro de electricidad, gas, agua y gestión de desechos	35,1	7,1	7,5	28,4	18,8	34,9	42,6	-81,0	1,6	34
Construcción	1,5	-27,8	-17,7	0,6	-10,9	8,6	43,4	501,6	8,1	166
Comercio y reparación de vehículos	-3,3	-20,3	-9,2	-2,9	-8,8	-2,5	26,3	212,3	23,6	482
Alojamiento y servicios de comida	15,9	-7,0	-14,2	-12,7	-4,9	-5,7	15,5	-53,8	9,8	199
Transporte y almacenamiento	7,7	-10,5	-20,0	-6,5	-7,4	-11,2	19,1	38,5	11,3	231
Información y comunicaciones	-30,4	-43,4	-25,8	-6,8	-28,4	-0,7	18,6	-82,9	1,5	31
Actividades financieras y de seguros	-4,7	-26,8	-29,6	-11,9	-18,2	-11,4	1,5	-5,0	1,3	26
Actividades inmobiliarias	3,3	-48,6	-21,1	-12,8	-21,4	-0,2	59,1	8,0	1,2	24
Actividades profesionales, científicas, técnicas y servicios administrativos	2,0	-13,3	-14,5	-7,2	-8,4	-2,6	11,6	592,1	6,8	139
Administración pública y defensa, educación y atención de la salud humana	-8,6	-24,4	-15,2	-7,3	-14,0	-7,8	21,7	129,9	13,1	268
Actividades artísticas, entretenimiento, recreación y otras actividades de servicio	-3,8	-32,9	-30,5	-19,7	-21,7	-8,5	24,4	-7,8	10,6	216

Nota: no incluye el departamento de San Andrés

Fuente: DANE- Gran Encuesta Integrada de Hogares; cálculos del Banco de la República

En cuanto al mercado laboral por género en la región Caribe, la TD de las mujeres se ubicó en 16,6% con una disminución de 5,4 pp, mientras que la TD de los hombres se ubicó en 8,9% y una disminución de 4,5 pp con respecto al mismo trimestre del año anterior, evidenciando así una brecha laboral de género de 7,7 pp. En el análisis regional la mayor TD femenina se registró en la ciudad de Riohacha (25,4%), seguido de Montería (22,8%), Valledupar (22,4%), Santa Marta (21,8%) y Sincelejo (19,1%) superando aún la TD nacional femenina (17,2%). Por otra parte, la mayor TD en hombres se presentó en Valledupar (14,3%), seguido de Riohacha (13,7%), Montería (12,9%) y Sincelejo (10,2%) superando la TD nacional de hombres (9,8%); mientras que, Santa Marta (8,7%), Barranquilla (7,6%) y Cartagena (6,5%) presentaron cifras más bajas. Cabe resaltar que la brecha de desempleo entre hombres y mujeres ha disminuido con respecto a los trimestres anteriores y que parte de la

recuperación del mercado laboral fue impulsada por un repunte en la participación de las mujeres que pasó de 44,6% en julio-septiembre de 2020 a 49,6% en igual trimestre de 2021.

Así mismo, la TO en la región fue de 41,3% para las mujeres y 64,1% para los hombres, con un aumento de 6,4 y 6,9 pp respectivamente. En el análisis regional la mayor TO femenina se registró en Barranquilla (44,7%) y la menor en Montería (35,1%). Por otra parte, la mayor TO de los hombres se evidenció en la ciudad de Barranquilla (66,9%), seguido de Sincelejo (64,1%). La TGP femenina para la región fue de 49,6% y la de los hombres de 70,3% con un aumento de 4,8 y 4,3 pp respectivamente al compararse con el mismo trimestre del año anterior.

En la región Caribe la población de ocupados informales para empresas de cinco empleados representó en el tercer trimestre de 2021 un porcentaje promedio de 59,7% del total de ocupados, 11,7 pp por encima de la presentada en las 23 ciudades y áreas metropolitanas. De igual manera este indicador tuvo un aumento de 1,4 pp con respecto al mismo periodo del año anterior y se evidenciaron incrementos para todas las ciudades de la región, siendo Valledupar la ciudad más afectada por este incremento de informalidad. Las ciudades con mayor participación de ocupados informales fueron Sincelejo (67,2%), Riohacha (65,8%) y Santa Marta (64,5%) (Cuadro 17).

Cuadro 17
Región Caribe. Ocupados informales por ciudad
(crecimiento anual, participación y nivel)

Ciudad	2020*				Año 2020	2021			Participación en total ocupados III-2021	Participación en total regional III-2021	Porcentaje Miles de personas III-2021
	I	II	III	IV		I	II	III			
	Barranquilla	-0,6	-19,7	-14,3		-0,3	-8,8	0,6			
Montería	1,1	-30,1	-28,2	-7,5	-16,2	-7,5	29,4	26,1	60,9	7,0	86
Cartagena	20,4	-19,5	-11,6	-1,6	-3,6	-7,8	32,8	20,5	56,9	20,1	245
Valledupar	0,7	-25,3	-20,5	-8,3	-13,4	0,6	41,3	34,0	62,1	9,0	110
Riohacha	4,4	-25,3	-9,4	-15,5	-11,6	-4,4	33,1	21,5	65,8	5,0	60
Santa Marta	-6,3	-38,4	-19,9	-2,0	-16,9	3,0	51,1	28,7	64,5	10,7	131
Sincelejo	-3,4	-28,3	-25,4	-9,2	-16,5	-6,1	26,0	24,1	67,2	6,5	79
Caribe	2,7	-23,8	-16,5	-3,3	-10,3	-2,2	27,1	19,4	59,7	100,0	1.219

Nota: no incluye el departamento de San Andrés y Providencia

(*) Debido a la emergencia COVID-19 y al cambio del operativo de recolección GEIH, el I trimestre de 2020 corresponde a diciembre 2019- febrero 2020 y el II trimestre del 2020 corresponde a mayo-julio

Fuente: DANE-Gran Encuesta Integrada de Hogares; cálculos del Banco de la República

XI. Precios

En el tercer trimestre de 2021, las ciudades de la región Caribe mantuvieron una tendencia alcista. La variación anual del índice de precios al consumidor (IPC) de septiembre fue de 4,95% en promedio, cifra mayor a la presentada un año atrás (2,04%), situándose 44 puntos básicos (pb) por encima de la nacional (4,51%). El Informe de Política Monetaria de octubre de 2021, elaborado por el Banco de la República, explicó que este comportamiento obedece “...en gran parte a los precios de los alimentos y los regulados, y en menor medida por la inflación básica. El incremento de los precios y costos internacionales continúa generando presiones al alza sobre varias subcanastas del índice de precios al consumidor (IPC), a lo que se suma la reversión parcial de algunos de los alivios de precios implementados en 2020”.

El Gráfico 16 muestra que las ciudades de la región con mayor inflación en septiembre fueron: Santa Marta (6,46%), Barranquilla (5,75%), Valledupar (5,13%) y Riohacha (4,90%). Por el contrario, las de menor inflación fueron: Montería (3,98%), Cartagena (4,05%) y Sincelejo (4,39%) que tienen variaciones por debajo de la inflación del país.

Gráfico 16
Región Caribe. IPC por ciudades
(variación anual)

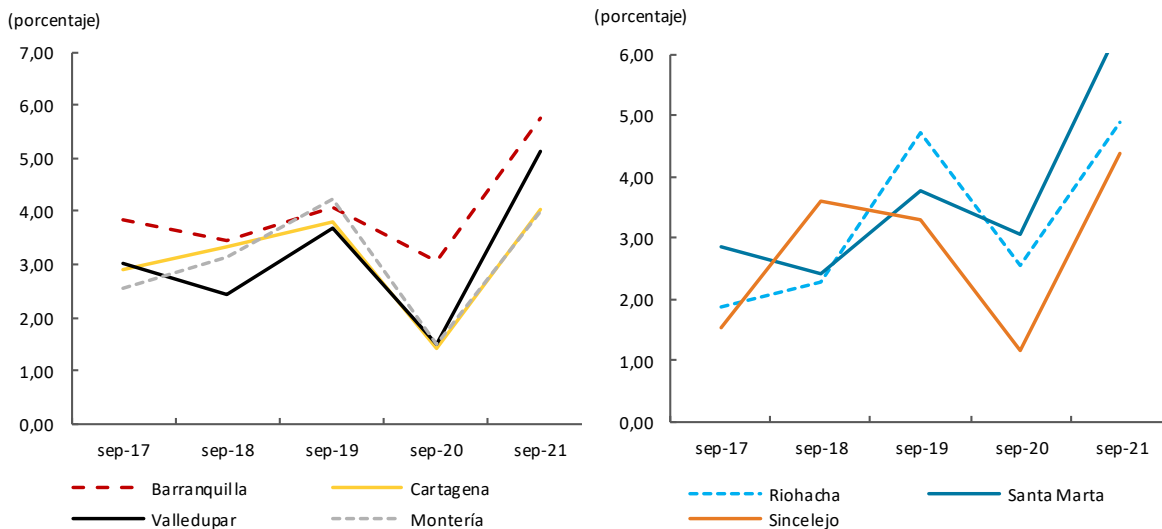

Fuente: DANE; cálculos del Banco de la República.

Las variaciones anuales del IPC por grupos de bienes y servicios de las ciudades de la región Caribe de septiembre de 2021 se muestran en el Cuadro 18, donde se observa que las tres mayores alzas se dieron en los grupos de alimentos y bebidas no alcohólicas en el cual sobresalieron los aceites comestibles, las papas y carnes y sus derivados, según el DANE; seguido de restaurantes y hoteles, en especial, las comidas fuera del hogar para consumo inmediato. El grupo de información y comunicaciones fue el único que presentó descenso, destacándose el de los equipos de telefonía móvil, similares y reparación.

Cuadro 18
Región Caribe. IPC por grupo de bienes y servicios
 (variación anual, septiembre de 2021)

Grupo de bienes y servicios	Ciudades							Porcentaje
	Barranquilla	Cartagena	Valledupar	Montería	Riohacha	Santa Marta	Sincelejo	
Total	5,75	4,05	5,13	3,98	4,90	6,46	4,39	
Alimentos y bebidas no alcohólicas	11,66	12,05	11,85	8,46	8,23	13,00	10,72	
Bebidas alcohólicas y tabaco	2,76	3,30	2,36	1,47	3,25	3,10	1,47	
Prendas de vestir y calzado	-1,51	3,62	-0,29	2,99	3,57	2,61	4,81	
Alojamiento, agua, electricidad, gas y otros combustibles	5,14	0,72	4,27	2,46	4,28	5,23	2,80	
Muebles, artículos para el hogar y para la conservación ordinaria del hogar	4,34	2,92	2,04	2,73	2,90	4,42	1,60	
Salud	2,88	3,63	1,15	4,23	1,31	4,92	5,54	
Transporte	4,58	4,74	6,07	4,92	7,12	3,82	3,11	
Información y comunicación	-4,25	-5,12	-4,42	-5,07	-5,63	-4,55	-5,83	
Recreación y cultura	2,19	5,23	1,24	2,36	0,97	1,57	0,63	
Educación	0,34	0,96	2,35	3,74	1,96	6,60	6,68	
Restaurantes y hoteles	8,65	4,52	5,30	5,64	9,08	9,70	6,72	
Bienes y servicios diversos	3,06	2,73	2,50	2,47	2,89	2,15	2,43	

Nota: no incluye el departamento de San Andrés Islas
 Fuente: DANE; cálculos del Banco de la República

La variación anual de otras clasificaciones del gasto, para tres ciudades de la región Caribe, se muestra en el Cuadro 19. En septiembre de 2021, se observa que las mayores presiones alcistas se dieron en los alimentos tanto procesados como primarios o perecederos, y en los regulados donde los servicios de gas, suministros de agua y recolección de basura mostraron las mayores alzas, debido a terminación de los alivios de servicios públicos otorgados el año anterior.

Cuadro 19
IPC por otras clasificaciones del gasto en tres ciudades de la región Caribe colombiana
 (variación anual en septiembre)

	Barranquilla		Cartagena		Montería	
	2020	2021	2020	2021	2020	2021
Total	3,07	5,75	1,43	4,05	1,48	3,98
Sin Alimentos	2,81	4,37	1,21	2,13	0,46	2,80
Bienes sin alimentos ni regulados	-1,09	2,25	1,23	3,79	1,38	2,84
Servicios sin alimentos ni regulados	2,52	2,81	1,33	0,44	0,28	1,45
Regulados	5,51	8,51	0,97	4,18	-0,07	5,60
Alimentos	4,21	11,66	2,36	12,05	5,55	8,46
Alimentos primarios o perecederos	-3,00	9,83	-7,03	10,49	-3,80	1,90
Alimentos procesados	6,06	12,09	5,11	12,45	8,30	10,17

Fuente: DANE; cálculos del Banco de la República

En cuanto a la inflación básica, entendida como la inflación sin alimentos ni regulados, creció en las tres ciudades, siendo mayor las variaciones en los precios de bienes electrodomésticos, piezas para

bicicleta, y materiales para la conservación y reparación de viviendas; mientras que la de servicios fue negativa para las inscripciones y matrículas en carreras técnicas, en particular en Cartagena y Barranquilla. Según el Informe de Política Monetaria de octubre de 2021, el alza de la inflación básica en parte se debe a “...los problemas que enfrentan las cadenas de suministro y los canales de producción, comercialización y transporte a escala global, la reversión de alivios en impuestos indirectos y precios...”.

XII. Otras variables económicas

Remesas

Entre julio y septiembre de 2021, en la región Caribe ingresaron US\$ 191 millones por concepto de remesas de trabajadores residentes en el exterior. Lo anterior significó un aumento anual de 29,4%, el cual en comparación con igual trimestre del año anterior fue superior en 33 pp (Gráfico 17). El 69,2% de las remesas se concentraron en Atlántico (44,5%) y Bolívar (24,7%), por tanto, estos departamentos contribuyeron, en gran parte, con las remesas que recibió la región en el primer trimestre. Por país de procedencia, el 72,9% de los envíos se originaron en los Estados Unidos (63,2%) y España (9,7%).

Gráfico 17
Región Caribe. Remesas
(nivel y crecimiento anual)

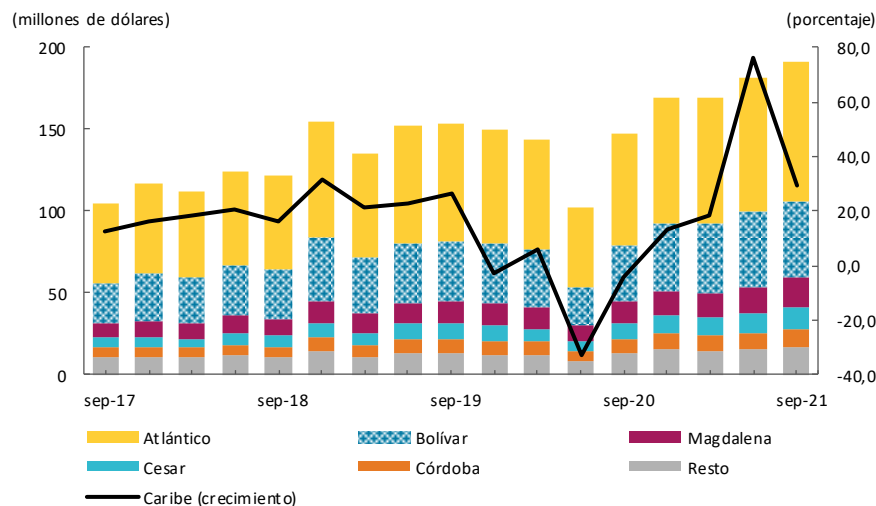

Nota: cifras preliminares. Resto incluye los departamentos de La Guajira, Sucre y San Andrés y Providencia
Fuente: encuesta trimestral de remesas - Banco de la República, cálculos del Banco de la República.



El *Boletín Económico Regional* (BER)
se puede consultar en:
<http://www.banrep.gov.co/ber>



El *Boletín Económico Regional* (BER) es una publicación trimestral elaborada por los Centros Regionales de Estudios Económicos del Banco de la República, cuyo propósito es ofrecer a los agentes de la economía y público en general información periódica, confiable y oportuna sobre la evolución de las principales variables de la actividad económica de las regiones del país y los departamentos que las componen.



Sugerencias y comentarios:
atencionalciudadano@banrep.gov.co