

RUBER

BOLETÍN ECONÓMICO REGIONAL



ISSN 2665-1807



COSTA CARIBE

III TRIMESTRE DE 2022

ATLÁNTICO, BOLÍVAR, CESAR,
CÓRDOBA, LA GUAJIRA, MAGDALENA,
SAN ANDRÉS Y PROVIDENCIA, SUCRE

FLAMENCO
PHOENICOPTERUS RUBER

BER

BOLETÍN ECONÓMICO REGIONAL



COSTA CARIBE

III TRIMESTRE DE 2022

ATLÁNTICO, BOLÍVAR, CESAR,
CÓRDOBA, LA GUAJIRA, MAGDALENA,
SAN ANDRÉS Y PROVIDENCIA, SUCRE

ISSN 2665-1807

El Boletín Económico Regional es una publicación de la Sección de Sucursales Regionales de Estudios Económicos, Departamento Técnico y de Información Económica, Banco de la República.

DOI: <https://doi.org/10.32468/ber-costc.tr3-2022>

Código JEL: R10, R11, R12

Dora Alicia Mora

Jefe Sección Sucursales Regionales Estudios Económicos

María Aguilera Díaz

Jefe Regional

Equipo técnico:

Antonio Orozco Gallo

Javier Yabrudy Vega

María Alejandra Sarabia Tapia

Rosemary Barcos Robles

Yuri Reina Aranza

Palabras clave del Boletín Económico Regional: Región Caribe colombiana, agropecuario, industria, comercio, construcción, empleo.

Las opiniones y posibles errores son responsabilidad exclusiva de los autores y no comprometen al Banco de la República ni a su Junta Directiva.

Tabla de contenido*

Panorama económico	3
Indicador mensual de actividad económica (IMAE) para el Caribe.....	4
I. Agropecuario.....	5
III. Industria.....	7
V. Construcción	9
VI. Comercio y Turismo.....	12
VII. Transporte.....	14
VIII. Sistema financiero	16
IX. Comercio exterior	17
X. Mercado laboral	22
XI. Precios	26
XII. Otras variables económicas	28

* Nota: Los numerales que no aparecen relacionados en este documento no tienen información disponible o no aplican.

Panorama económico

La economía de la región Caribe continuó creciendo durante el tercer trimestre de 2022, teniendo en cuenta el resultado del buen desempeño de las actividades analizadas. Se destacaron los aumentos en la producción industrial, el comercio tanto interno como externo y el transporte, excepto la carga aérea. En menor medida crecieron la actividad agropecuaria y de construcción, por la reducción en el sacrificio de ganado vacuno y la venta de vivienda nueva, respectivamente. La inflación continuó al alza en las ciudades de la región, a la vez que este indicador se ubicó en cada una de ellas por encima del promedio nacional; por su parte el empleo mejoró de la mano de un ambiente de recuperación.

La producción manufacturera regional estuvo jalonada especialmente por las clases industriales de alimentos y bebidas; químicos, farmacéuticos, caucho y plástico; y minerales no metálicos en Atlántico y el resto de la industria en Bolívar. A su vez, el comercio interno registró mejoría en todas las variables analizadas, sobresaliendo la recuperación del índice de confianza al consumidor, el afianzamiento del sector turístico por los mayores niveles de ocupación hotelera y del mayor registro de vehículos nuevos debido a la mayor disponibilidad de unidades para la venta.

El transporte continuó avanzando, impulsado por el aumento en el movimiento de pasajeros tanto urbanos, a través de los sistemas integrados, como aéreos donde se destacó el incremento observado en las terminales de La Guajira y Cesar. Lo contrario ocurrió en el transporte aéreo de carga el cual cayó. La actividad constructora evolucionó estimulada por el aumento del área en proceso, el área causada y el metraje aprobado, no obstante, disminuyó la venta de vivienda nueva, mientras que aumentaron los costos de construcción de las obras residenciales en las tres ciudades en las cuales se analizó este indicador. La oferta agropecuaria registró una buena dinámica, reflejada en el aumento en los despachos de productos agrícolas a otras regiones, el sacrificio de ganado porcino y el acopio de leche, en tanto que el sacrificio de ganado vacuno decreció.

En el contexto externo, se apreció un fortalecimiento del sector resultado del aumento importante de las exportaciones, en especial de carbón, a la vez que las importaciones lo hicieron en menor medida y las mayores compras fueron en combustibles y aceites minerales.

El mercado laboral regional mejoró de la mano de la caída en la tasa de desempleo, no obstante, Cartagena y Valledupar registraron aumentos en este indicador frente a igual periodo del año anterior; la informalidad se mantiene con tasas muy por encima de la media del país. Por último, la inflación continuó por encima de la tasa registrada un año atrás; presionada por el alza en los grupos de alimentos y bebidas no alcohólicas al igual que restaurantes y hoteles.

Indicador mensual de actividad económica (IMAE) para el Caribe¹

El Indicador Mensual de Actividad Económica (IMAE) para la región Caribe, elaborado por el Banco de la República y la Pontificia Universidad Javeriana de Cali, estimó para el tercer trimestre de 2022 un resultado preliminar de crecimiento económico regional de 7,6% (en un rango entre 7,1% y 8,1%) en comparación con igual periodo del año anterior, ajustado por estacionalidad y efecto calendario. La capacidad productiva de la región mejoró en un 10% frente a los niveles prepandemia, si se considera el nivel de producción alcanzado en el trimestre de análisis comparado con igual periodo de 2019.

La actividad económica de la región Caribe redujo su ritmo de crecimiento frente a los periodos previos (Gráfico 1). En detalle, la desaceleración predominó en la mayoría de las variables que componen el indicador, cuando se comparan con su desempeño registrado en el trimestre anterior e igual periodo de 2021. En el contexto nacional el resultado es similar, puesto que el PIB trimestral de Colombia, publicado por el DANE, creció en un 7,0% (preliminar), por debajo del comportamiento de los trimestres anteriores.

Gráfico 1
Región Caribe. Indicador mensual de actividad económica (IMAE)
(crecimiento anual)^{pr}

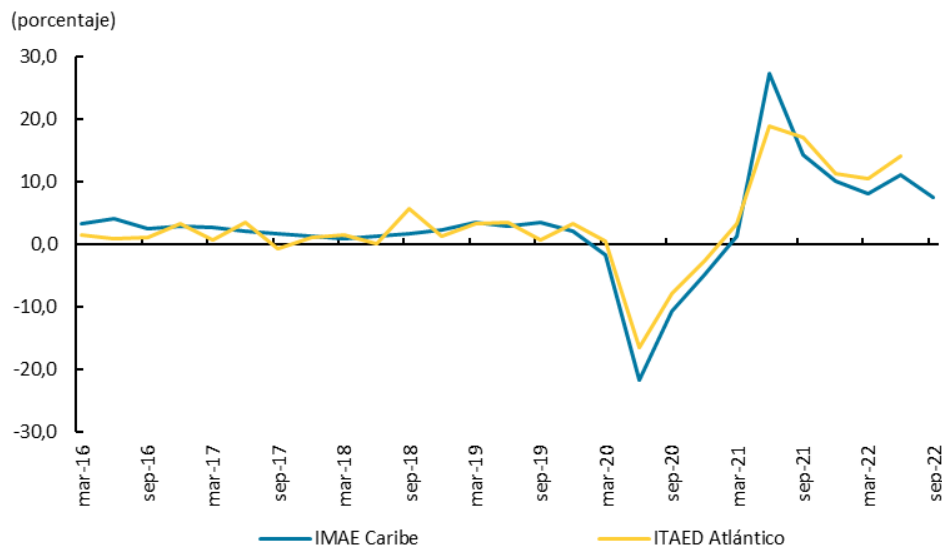

pr: preliminar.

IMAE Caribe: Indicador Mensual de Actividad Económica para la región Caribe. No aplica el último paso de la metodología (filtro de alisado de Hodrick Prescott) para poder visibilizar los cambios drásticos que están ocurriendo en la actividad económica.

ITAED Atlántico: Indicador Trimestral de Actividad Económica Departamental para el Atlántico publicado por el DANE.

Fuente: Banco de la República y Pontificia Universidad Javeriana Cali (IMAE). DANE (ITAED).

¹ El Indicador Mensual de Actividad Económica (IMAE) es una herramienta que permite estimar la tasa de crecimiento del PIB regional. El IMAE Caribe se calcula a partir del comovimiento de 13 indicadores mensuales de coyuntura de la región (Atlántico, Bolívar, Cesar, Córdoba, La Guajira, Magdalena, San Andrés y Sucre), estimado a través de un modelo factorial dinámico. La metodología de cálculo del IMAE Caribe puede consultarse en <https://doi.org/10.32468/dtseru.298>

I. Agropecuario

El presente capítulo analiza la actividad agropecuaria, en general, a partir de indicadores indirectos relacionados con la producción de los principales productos de la región, dado que en algunos casos no se dispone de información de dicha variable a nivel regional, con la periodicidad y oportunidad que se requiere para la publicación del presente documento.

De acuerdo con el Sistema de Información de Precios y Abastecimiento del Sector Agropecuario (SIPSA), el volumen de productos agrícolas que salió de la región Caribe con destino a las centrales de abasto de todo el país durante el tercer trimestre del 2022 creció 11,8% anual. De las 60.768 toneladas (ton) de alimentos procedentes de la región, el 47,1% fueron productos pertenecientes al grupo de tubérculos, raíces y plátanos, 43,0% frutas, y 9,9% verduras y hortalizas. El avance se concentró en los dos primeros grupos, que crecieron en 12,4% y 15,3%, respectivamente comparados con igual periodo de 2021; en tanto que el último reportó descenso del 3,6% (Gráfico 2).

Gráfico 2
Región Caribe. Despacho de productos agrícolas desde la región Caribe hacia las centrales de abasto del país

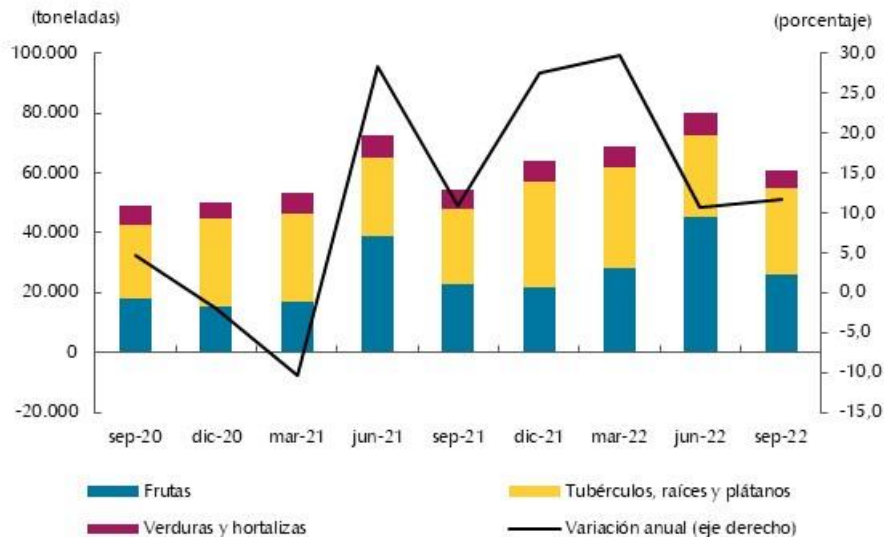

Región Caribe: Atlántico, Bolívar, Cesar, Córdoba, La Guajira, Magdalena y Sucre.
Fuente: DANE; cálculos del Banco de la República

Entre los productos más representativos de la región se destacó el incremento anual en el despacho de banano, aguacate, patilla y plátano; mientras que hubo reducciones en mango, ahuyama, yuca y ñame (Cuadro 1). Por su parte, según información de Fedepalma, el fruto procesado de palma de aceite en la región Caribe registró un leve aumento de 0,02% anual en el trimestre de análisis al procesar 111 ton más que en igual período del año anterior. El resultado estuvo determinado por el crecimiento en Bolívar (13,7%) mientras que en Cesar y Magdalena la producción cayó en 2,6% y 1,6%, respectivamente.

Cuadro 1
Región Caribe. Despacho de los principales productos agrícolas desde la región Caribe hacia las centrales de abasto del país

Producto	Crecimiento anual y nivel								Porcentaje
	2021				Año 2021	2022			Toneladas III-2022
	I	II	III	IV		I	II	III	
Aguacate	19,0	90,6	105,0	209,2	94,6	119,0	125,1	45,3	666
Ahuyama	17,8	110,7	-21,2	-42,1	13,7	-28,4	-29,6	-6,5	940
Banano	-59,9	-15,1	73,3	68,6	-0,5	112,3	126,6	57,6	6.428
Mango	-51,6	46,3	-29,9	-33,6	9,2	278,5	5,4	-15,8	4.536
Ñame	48,0	115,4	103,6	85,3	86,8	62,2	8,0	-1,4	2.776
Patilla	-37,0	283,0	74,6	360,4	31,6	146,9	72,4	43,4	959
Plátano	-16,4	-7,0	-1,4	21,4	-1,0	14,3	15,2	28,9	16.715
Yuca	8,6	7,5	-7,5	1,0	2,1	3,9	-10,7	-5,7	9.112

Fuente: DANE; cálculos del Banco de la República

Respecto a la actividad pecuaria, por tercer trimestre consecutivo se evidenció un descenso en el número de cabezas de ganado vacuno procedentes de la región Caribe para sacrificio, en tanto que continuó el avance para el segmento porcino. Las cifras de la Encuesta de Sacrificio de Ganado (ESAG) del Departamento Nacional de Estadísticas (DANE) muestran que la caída en el ganado vacuno fue de 2,1%, resultado de las reducciones en cuatro departamentos que aportaron el 71,4% del total regional. Solamente hubo incremento en Magdalena, Bolívar y La Guajira, los cuales aportaron el 28,6% del ganado para sacrificio. En relación con el ganado porcino, se destacaron las altas variaciones en Córdoba y Cesar, mientras que el único con descenso fue Magdalena (Cuadro 2).

Cuadro 2
Región Caribe. Procedencia del ganado vacuno y porcino para sacrificio

Departamento	Crecimiento anual, participación y nivel								Porcentaje	
	2021				Año 2021	2022			Participación III-2022	Cabezas III-2022
	I	II	III	IV		I	II	III		
Ganado vacuno										
Atlántico	-35,0	42,3	67,3	31,0	12,2	17,4	-3,6	-11,1	1,2	2.225
Bolívar	-26,6	6,1	7,3	-6,7	-5,8	-8,6	-5,1	3,1	9,9	18.382
Cesar	-10,4	-9,3	-18,7	-10,6	-12,7	-17,0	1,8	-5,6	22,3	41.298
Córdoba	-10,4	27,1	66,0	3,2	15,5	-9,3	-0,8	-12,1	39,7	73.546
La Guajira	-5,7	-12,7	-7,4	16,6	-2,2	-23,0	-1,0	4,1	1,6	2.924
Magdalena	-20,6	23,6	2,2	-3,8	-3,0	-15,8	-11,8	63,2	17,1	31.711
Sucre	-15,6	15,7	72,2	42,7	27,3	-4,7	7,5	-21,1	8,1	15.032
Total	-14,0	12,6	21,6	1,1	3,6	-11,6	-1,5	-2,1	100,0	185.118
Ganado porcino										
Atlántico	19,2	85,4	94,2	100,0	70,2	19,0	28,1	25,5	68,8	38.949
Bolívar	2.470,8	115,9	-68,4	294,8	13,3	-54,3	187,9	17,9	1,3	712
Cesar	--	-	-	--	-	-	-100,0	75,0	0,1	35
Córdoba	63,1	134,4	44,9	93,7	82,5	112,0	118,0	300,5	4,5	2.571
Magdalena	-46,3	-30,1	-47,5	-56,8	-45,8	20,6	-8,8	-5,1	17,6	9.980
Sucre	41,9	196,8	107,6	132,5	122,4	115,3	16,0	40,6	7,8	4.391
Total	-0,9	33,5	15,3	24,8	17,7	21,9	19,4	23,3	100,0	56.638

--No es aplicable o no se investiga

- Indefinido

Fuente: DANE; cálculos del Banco de la República.

Por último, los datos de la Unidad de Seguimiento de Precios de Leche del Ministerio de Agricultura respecto al acopio de leche realizado por la industria al sector primario muestran que la región Caribe recolectó el 10,1% del total nacional y reportó un aumento anual de 6,9%. El departamento del César fue el responsable del mayor porcentaje de acopio en la región con el 41,4%. Sin embargo, se destacó la alta variación anual en Sucre (74,3%) y Atlántico (50,3%).

III. Industria

Encuesta mensual manufacturera con enfoque regional (EMMET)²

Entre enero y septiembre de 2022, el índice de producción real, de ventas reales y de empleo de la industria de Atlántico, Bolívar y Córdoba creció. En Atlántico, el buen desempeño de la producción, las ventas y el empleo estuvo impulsado por las clases industriales de alimentos y bebidas; químicos, farmacéuticos, caucho y plástico; y minerales no metálicos. En Bolívar, la mayor contribución sobre el incremento registrado en la producción, las ventas y el empleo provino del resto de la industria. En Córdoba, tanto la producción real como las ventas reales continuaron con buen ritmo de crecimiento, asociado a la baja base de comparación frente al año anterior, debido a la parálisis de la actividad minero-industrial por actividades de mantenimiento y reparación en una de sus plantas (Cuadro 3).

El análisis mensual de la producción real entre julio y septiembre de 2022 muestra aceleración en el crecimiento de la industria de Atlántico, desaceleración en la de Bolívar y caída en Córdoba al cierre de periodo. Se destaca el crecimiento continuo en los dos primeros territorios desde inicios de 2021 (Gráfico 3).

En Atlántico, sobresale el incremento en la producción de bebidas por temporada de fin de año, de medicamentos por alta demanda institucional, de productos de aseo personal para atender el mercado externo, de vidrio estructural para exportación, de productos agroquímicos y de materiales de construcción. En Córdoba, la actividad minero-industrial se vio limitada por menor demanda y por mantenimientos programados.

En el orden nacional el balance mostró una menor dinámica de crecimiento en el tercer trimestre de 2022; en particular, el Índice de Confianza Industrial (ICI) de Fedesarrollo creció un 9,7% en julio, un 7,1% en agosto y un 7,0% en septiembre³.

² La EMMET presenta información territorial, desde enero de 2018, desagregada por departamentos, áreas metropolitanas y principales ciudades del país. Conserva los 39 dominios de la encuesta mensual manufacturera (EMM) con representación nacional y para el enfoque territorial. Para la información de áreas metropolitanas y ciudades solo se presenta información del total de estas.

³ Fedesarrollo. *Encuesta de Opinión Empresarial*. Disponible en: <https://www.repository.fedesarrollo.org.co/handle/11445/4336> Revisado el 24 de noviembre de 2022.

Cuadro 3
Región Caribe. Producción real, ventas reales y empleo
(crecimiento anual y contribución)

Clases industriales	Enero - septiembre, 2021-2022p					
	Crecimiento anual			Contribución al crecimiento		
	Producción real	Ventas reales	Empleo	Producción real	Ventas reales	Empleo
Atlántico						
Alimentos y bebidas	7,6	8,1	2,5	3,0	3,2	0,6
Textiles, confecciones y cuero	13,5	9,1	10,0	0,2	0,1	0,9
Madera y muebles	1,9	5,0	0,3	0,0	0,1	0,0
Papel e imprentas	40,2	37,0	8,3	1,6	1,5	0,4
Sustancias y productos químicos, farmacéuticos, de caucho y plástico	21,6	16,3	5,6	5,9	4,5	1,3
Minerales no metálicos	35,5	34,3	16,3	3,4	3,3	1,8
Productos metálicos	-3,3	3,4	6,7	-0,3	0,3	0,8
Resto de industria	18,4	16,6	10,5	1,5	1,4	1,4
Total	15,2	14,3	7,1	15,2	14,3	7,1
Bolívar						
Alimentos y bebidas	7,8	17,6	7,4	0,4	0,8	1,8
Sustancias y productos químicos, farmacéuticos, de caucho y plástico	1,9	1,0	-0,1	0,8	0,4	0,0
Resto de industria	24,2	25,8	8,9	12,7	13,5	3,9
Total	13,9	14,8	5,6	13,9	14,8	5,6
Córdoba						
Total	22,8	18,5	3,3	22,8	18,5	3,3

p: cifras provisionales.

Nota: la información corresponde a datos provisionales. Alimentos y bebidas incluye las divisiones CIU4 10 y 11; madera y muebles (CIU4 16 y 31); minerales no metálicos (CIU4 23); papel e imprentas (CIU4 17 y 18); productos metálicos (CIU4 24 y 25); sustancias y productos químicos, farmacéuticos, de caucho y plástico (CIU4 20 a 22); y textiles, confecciones y cuero (CIU4 13 y 14).

Fuente: DANE, Encuesta Mensual Manufacturera con Enfoque Territorial (EMMET); cálculos del Banco de la República.

Gráfico 3
Región Caribe. Producción real
(crecimiento anual)
(percentaje)

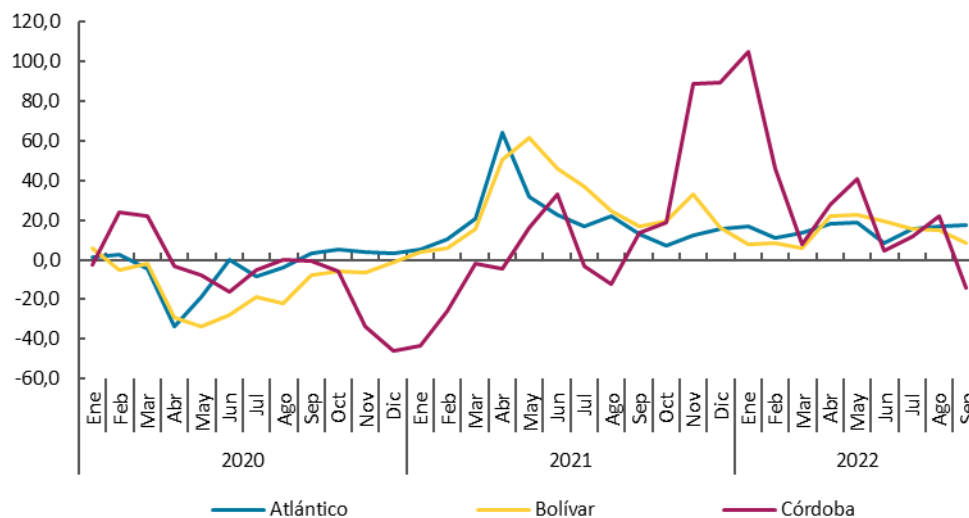

Fuente: Encuesta Mensual Manufacturera con Enfoque Territorial (EMMET) DANE; cálculos del Banco de la República.

V. Construcción

Entre julio y septiembre de 2022 la actividad constructora mostró avance anual en cuanto al área en proceso de construcción, el área causada y el metraje aprobado para futuras obras. En cambio, las ventas de vivienda nueva fueron menores. La región Caribe registró 4.908.007 metros cuadrados (m²) de área en proceso de construcción, cifra 9,3% superior a lo reportado en igual periodo del 2021. El avance estuvo determinado por el aumento en las obras residenciales (16,9%), contrarrestando la caída en las no residenciales (-9,1%), que además completaron dos trimestres con descenso (Gráfico 4).

Por su parte, el área causada, que corresponde al metraje avanzado durante el trimestre, alcanzó 824.187 m², con un aumento anual de 22,6%, y por destinos los incrementos fueron: apartamentos (33,2%), institucional (23,1%) bodegas (22,8%) y casas (14,5%). Solamente hubo reducción anual en el área causada de oficinas y comercio (-34,8%).

Gráfico 4
Región Caribe. Área en proceso de construcción

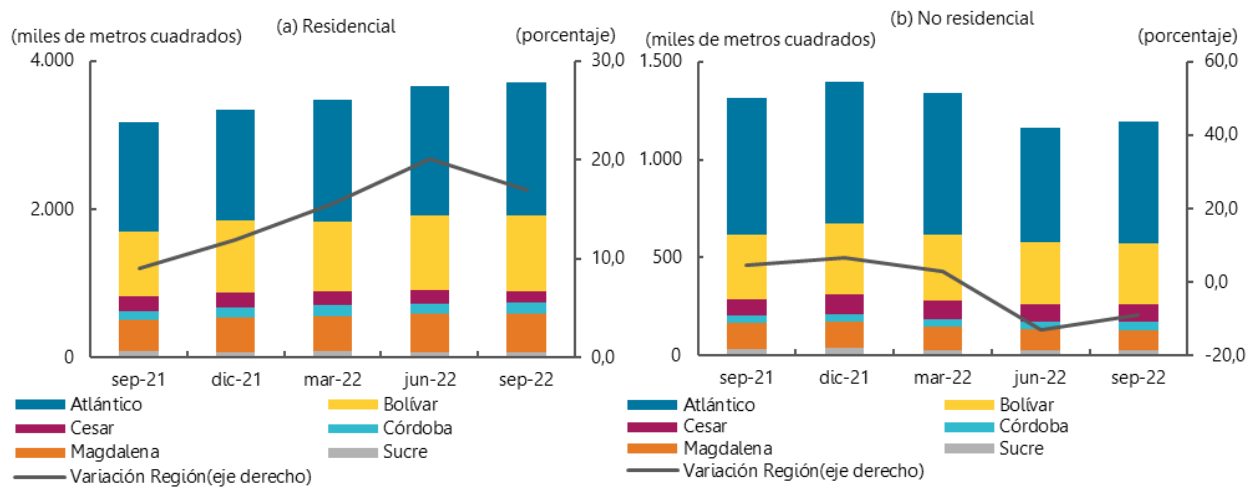

Fuente: DANE; cálculos Banco de la República.

En cuanto al área aprobada para futuras obras, se observó un aumento anual de 67,3%, con un total de 1.614.657 m² licenciados en la región Caribe (Gráfico 5). Este resultado estuvo determinado por el avance en el metraje aprobado tanto para vivienda (69,3%) como para otros destinos (61,6%), donde los que más contribuyeron al aumento fueron industria con 58,0 pp, hoteles (6,2 pp) y educación (5,1 pp).

El crecimiento en el destino residencial fue impulsado por la vivienda de interés social (VIS) con una variación anual de 217,2% y por la de interés prioritario (VIP) con 31,1%. En contraste, la diferente a interés social (No VIS) registró una caída del 20,2%. Por departamentos, la mayoría reportó incremento anual en el área licenciada para vivienda, con excepción de Bolívar y Cesar (Cuadro 4). En el primero por caída en la No VIS (55,9%), y en el segundo por reducción tanto en No VIS (53,8%) como en VIS (61,6%).

Gráfico 5
Región Caribe. Área aprobada para construcción por destino y variación anual
 (nivel y crecimiento anual)

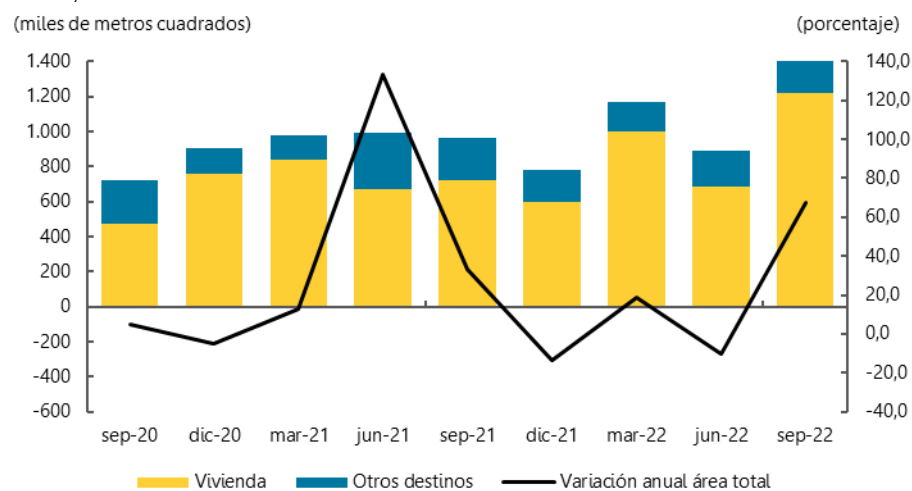

Fuente: DANE; cálculos Banco de la República.

Cuadro 4
Región Caribe. Área aprobada para construcción por departamento
 (crecimiento anual, participación y nivel)

Departamentos	2021				Año 2021	2022			Participación en total regional III-2022	Metros cuadrados III-2022
	I	II	III	IV		I	II	III		
Total										
Atlántico	-3,0	104,4	54,3	14,2	33,4	112,9	-2,2	185,6	52,9	853.724
Bolívar	13,4	139,5	38,2	-30,8	22,9	-37,9	-14,7	-14,5	15,6	251.865
Cesar	24,7	225,5	75,1	-13,1	58,1	-15,3	11,7	-60,7	3,3	52.921
Córdoba	31,5	165,8	2,4	-8,3	29,6	-61,2	41,4	276,6	12,1	194.715
La Guajira	97,6	91,3	125,5	-72,7	-11,1	21,0	-7,6	147,4	5,3	85.726
Magdalena	126,9	158,6	-30,1	18,4	43,6	-15,1	-60,9	-9,7	5,7	92.046
San Andrés	-70,1	13,5	-15,0	-42,5	-26,9	482,8	126,7	187,0	0,3	5.539
Sucre	-63,2	277,5	84,8	-53,1	-19,3	10,4	-43,6	67,5	4,8	78.121
Región Caribe	12,8	133,6	33,5	-13,8	27,3	18,9	-10,6	67,3	100,0	1.614.657
Vivienda										
Atlántico	-1,0	102,8	76,3	9,6	34,4	114,8	-0,7	187,7	61,6	753.089
Bolívar	34,5	116,4	131,0	-48,2	31,4	-47,2	-16,8	-12,1	18,6	226.765
Cesar	42,6	88,2	102,5	-31,8	53,8	-23,4	143,0	-58,7	3,0	36.152
Córdoba	19,9	206,2	-6,7	17,9	28,8	-66,3	77,4	82,8	5,1	62.880
La Guajira	71,5	92,6	269,2	-84,2	-43,9	12,6	162,5	137,7	3,5	42.746
Magdalena	911,3	-2,0	-74,2	95,8	59,9	-4,7	-22,7	110,0	4,6	56.608
San Andrés	-63,0	11,0	-26,9	-62,2	-28,9	241,2	6,1	73,9	0,2	2.885
Sucre	-61,2	375,1	75,2	-72,0	-32,1	-41,8	-35,1	20,2	3,3	40.440
Región Caribe	29,6	102,5	53,2	-21,2	28,2	19,2	2,2	69,3	100,0	1.221.565

Fuente: DANE; cálculos Banco de la República

Por otro lado, la variación anual promedio para el tercer trimestre del 2022 del Índice de Costos de la Construcción de Edificaciones (ICOCED) en las edificaciones residenciales registró aumentos en las tres ciudades de la región Caribe. Por encima del total nacional (9,7%) se ubicó Cartagena y su área

urbana (AU) con un aumento anual de 10,0%, mientras que por debajo estuvieron Barranquilla y su área metropolitana (AM) (9,1%) y Santa Marta AU (9,2%)⁴.

En contraste, la venta de vivienda nueva en el tercer trimestre de 2022 registró contracción tanto en el total regional (-15,6%), como por departamentos. Por segmentos, ambos (VIS y No VIS) evidenciaron menores ventas en la mayoría de los departamentos, con excepción de Magdalena que fue el único con crecimiento en la No VIS (35,9%); sin embargo, esta cifra representó una desaceleración frente a los dos trimestres previos (Gráfico 6).

Gráfico 6
Región Caribe. Crecimiento anual de la venta de vivienda nueva VIS y no VIS

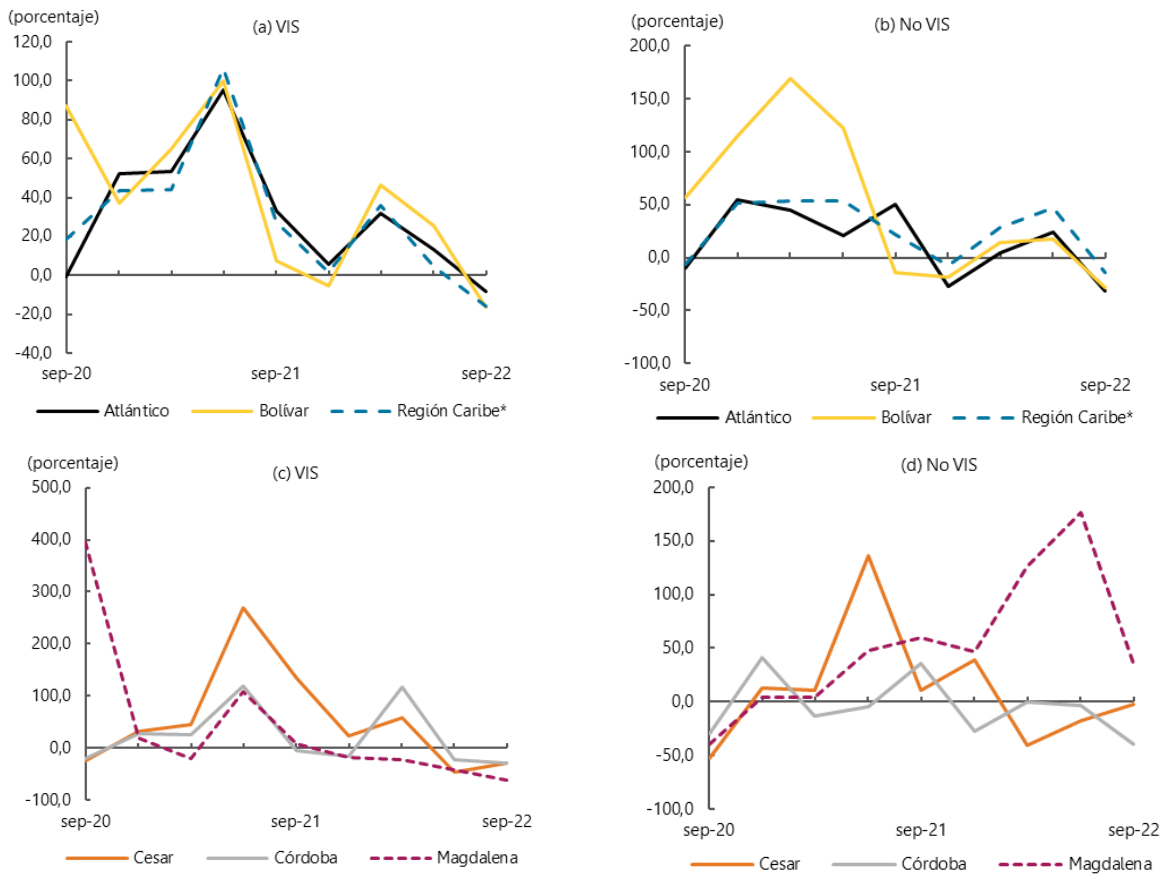

*Región Caribe: Atlántico, Bolívar, Cesar, Córdoba y Magdalena.
Fuente: Camacol – Coordinada Urbana; cálculos Banco de la República.

⁴ El ICOCED es una actualización del ICCV en aspectos como alcance temático, dominios geográficos, ponderaciones y año base. De acuerdo con el DANE “Este cambio permite contar con resultados precisos y completos de las edificaciones residenciales (desagregación equivalente al ICCV) y no residenciales, ampliando el alcance temático a los destinos no residenciales en el país y a cuatro nuevos dominios geográficos. La última publicación del ICCV es del periodo diciembre de 2021.” <https://www.dane.gov.co/index.php/estadisticas-por-tema/construccion/indice-de-costos-de-la-construccion-de-la-vivienda>

VI. Comercio y turismo

En este aparte se analiza el desempeño del comercio minorista, la ocupación hotelera, la comercialización de vehículos nuevos y el índice de confianza al consumidor. Durante el tercer trimestre de 2022, todos los indicadores evidenciaron crecimiento en el comparativo anual. Se destacó el índice de confianza al consumidor que arrojó resultado positivo luego de diez periodos consecutivos con balances negativos.

La encuesta mensual de comercio (EMC)⁵ del DANE reportó un aumento anual de las ventas minoristas del 11,7% en Atlántico respecto al tercer trimestre de 2021 (Gráfico 7), cabe resaltar que empieza a observarse señales de desaceleración en el ritmo de crecimiento del indicador. Nuevamente todas las actividades comerciales crecieron en términos anuales sobresaliendo las ventas de partes, piezas y accesorios para vehículos automotores, motocicletas, sus partes y accesorios (27,2%), de vehículos automotores nuevos (21,6%) y de prendas de vestir y calzado (20,0%).

Gráfico 7
Colombia y Atlántico. Índice de las ventas en valores reales del comercio al por menor (mensual)

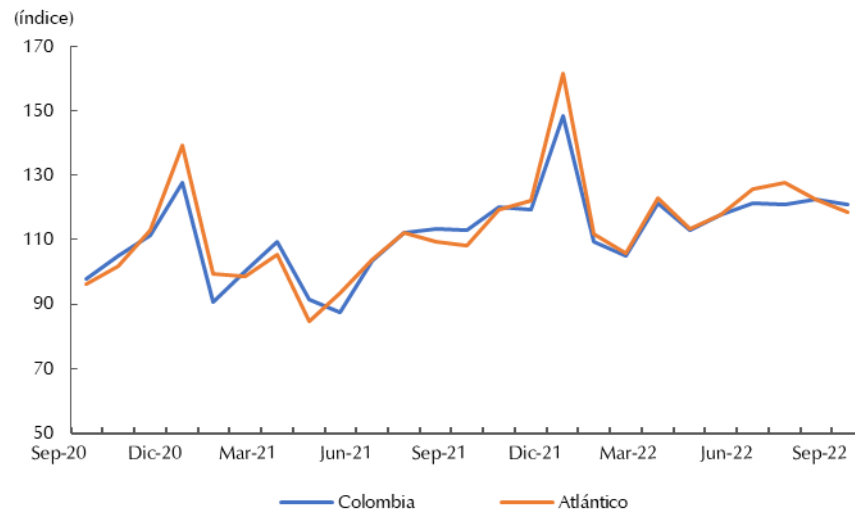

Fuente: DANE; cálculos Banco de la República

En el tercer trimestre de 2022 las matrículas de vehículos nuevos en la región Caribe aumentaron un 10,2% respecto igual periodo del año anterior, esto significó un total de 6.489 vehículos matriculados (Gráfico 8), esta mejora se dio por la mayor disponibilidad de inventarios.

En tanto, las ventas de motocicletas se incrementaron en un 7,2%, hasta alcanzar las 34.539 unidades (un). Se destacaron los avances en las ventas en Atlántico tanto en términos absolutos (1.787 un) como porcentuales (31,6%), a la vez que Córdoba, pese a la reducción del 11,1% en las motos vendidas, se mantuvo como el departamento con la mayor participación en las ventas regionales.

⁵ La EMC es elaborada por el DANE y corresponde a las empresas cuyos ingresos anuales fueron iguales o superiores a \$2.818 millones de 2011 (dato que se actualiza cada año de acuerdo con el comportamiento del Índice de precios al Consumidor – IPC), y/o con 20 o más personas ocupadas promedio, cuya actividad principal es el comercio al por menor de mercancías, comercio de vehículos automotores o productos nuevos.

Gráfico 8
Región Caribe. Vehículos nuevos matriculados
 (cantidades y crecimiento anual)

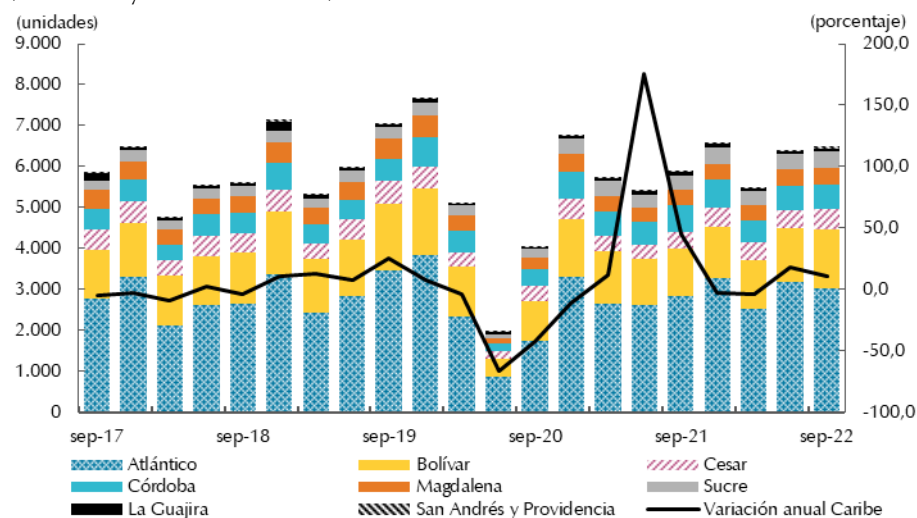

Fuente: Informe sector automotor, ANDI-Fenalco; cálculos Banco de la República

Por su parte el Índice de Confianza del Consumidor (ICC)⁶ de Fedesarrollo para Barranquilla presentó un balance positivo luego de diez periodos consecutivos en terreno negativo, para el trimestre se registró un promedio de 9,7% (Gráfico 9).

Gráfico 9
Barranquilla. Índice de confianza del consumidor (ICC)
 (promedio trimestral)

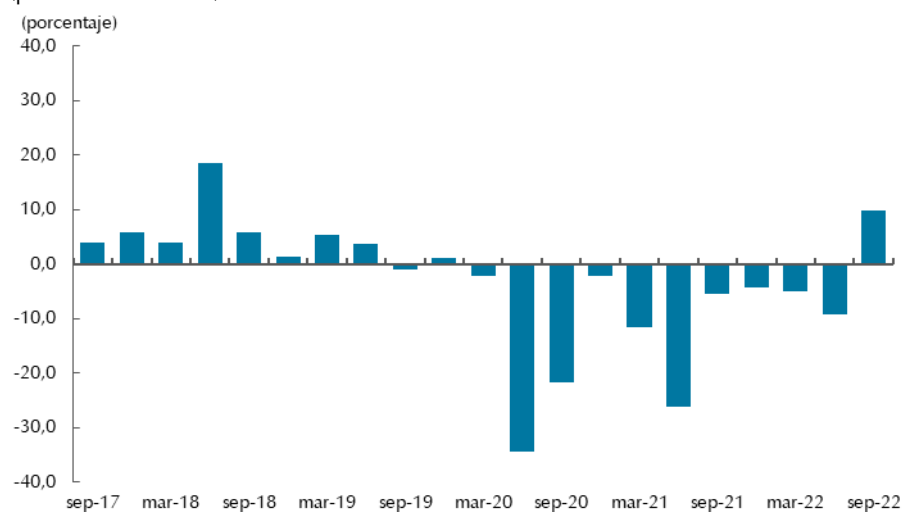

Fuente: Fedesarrollo; cálculos Banco de la República

Por su parte, la eliminación total de restricciones a la movilidad generadas por el covid 19 en los años previos, permitió un mayor dinamismo de la actividad turística; según la Encuesta Mensual de

⁶ El Índice de Confianza del Consumidor es producido por Fedesarrollo, desde noviembre de 2001, a partir de encuestas realizadas mensualmente a personas en cinco principales ciudades del país (Bogotá, Medellín, Cali, Barranquilla y Bucaramanga). Dicho índice se construye como el promedio de los balances de cinco preguntas o componentes, tres de ellos referentes a expectativas de los hogares para un período de un año y los dos restantes a la percepción sobre la situación actual.

Alojamiento (EMA)⁷ elaborada por el DANE, la tasa de ocupación hotelera promedio en la Región fue de 62,9%, lo cual significó 8,8 pp más a la cifra observada un año atrás (Gráfico 10).

Gráfico 10
Colombia, San Andrés y Providencia, Cartagena, región Caribe y
Golfo de Morrosquillo y Sabana.
Ocupación hotelera
 (mensual)

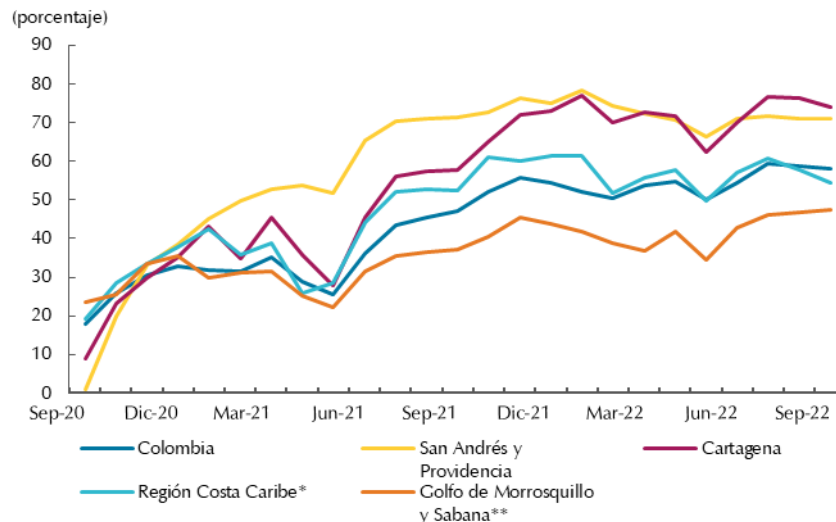

Fuente: DANE-Encuesta Mensual de Alojamiento (EMA); cálculos Banco de la República
 * Conformada por: Atlántico, Cesar, La Guajira y Magdalena
 ** Conformada por: Bolívar, Córdoba y Sucre

VII. Transporte

En este capítulo se analiza, con información de los Sistemas Integrados de Transporte Masivo (SITM) de Cartagena y Barranquilla, el transporte urbano, y de la Aeronáutica Civil, el movimiento aéreo de pasajeros y carga por las distintas terminales aéreas de la región Caribe. En el periodo de análisis, el movimiento de pasajeros urbanos y aéreos se incrementó, en tanto que el de carga disminuyó. La eliminación de las medidas restrictivas y la preferencia de las ciudades de la región para vacacionar contribuyeron con los mejores resultados.

Durante el tercer trimestre de 2022, los SITM de Cartagena y Barranquilla movilizaron un total de 15,4 millones de personas, cifra superior en 70,2%, con respecto a lo registrado en igual trimestre de 2021. El sistema integrado de Cartagena movilizó el 54,1% de los pasajeros, con una variación de 78,4%, lo que representó 3,7 millones de usuarios más que lo transportado entre julio y septiembre de 2021; en tanto el de Barranquilla movilizó el restante 45,9% y creció en 61,4% aumentando en 2,7 millones de pasajeros. La mayor demanda de los sistemas integrados de transporte masivo fue principalmente por la eliminación de las medidas restrictivas en el aforo permitido (Cuadro 5).

⁷ La Encuesta Mensual de Alojamiento (EMA) es una investigación de carácter estadístico por medio de la cual el Departamento Administrativo Nacional de Estadística (DANE) obtiene la información del comportamiento de los establecimientos que prestan el servicio de alojamiento a nivel nacional y regional a través de índices, variaciones e indicadores del sector turismo.

Cuadro 5
Región Caribe. Movimiento urbano de pasajeros por sistemas integrado
(crecimiento anual)

Ciudad capital	2021				Año 2021	2022			Participación en total regional III-2022	Porcentual Millones de pasajeros III-2022
	I	II	III	IV		I	II	III		
	Barranquilla	-45,6	104,3	37,2		15,0	7,1	25,3		
Cartagena	-56,5	-14,0	152,8	59,7	16,5	63,3	237,6	78,4	54,1	8,4
Región Caribe	-51,3	30,7	79,6	34,0	11,8	42,8	160,4	70,2	100,0	15,4

Fuente: Transmetro y Transcaribe; cálculos Banco de la República.

Por su parte, en el tercer trimestre de 2022 la movilización aérea de pasajeros (nacional e internacional) por los distintos aeropuertos de la región fue de 4.995.782 personas, cifra superior en 36,1% a lo reportado en similar trimestre de 2021. El 91,7% fueron pasajeros nacionales y el 8,3% internacionales. Los departamentos con las mayores movilizaciones fueron en su orden Bolívar con el 36,4%, Magdalena con el 19,6%, San Andrés y Providencia con el 15,6% y Atlántico con el 14,4%, los cuales en conjunto representaron el 86,1% del total transportado. El movimiento aéreo nacional de pasajeros creció 33,5% y el internacional lo hizo en 7,2%.

Todas las terminales aéreas de la región registraron crecimiento tanto para la movilización nacional como para la internacional; aunque sigue destacándose con las más altas variaciones de La Guajira y Sucre para los vuelos nacionales, y de Magdalena y San Andrés para los internacionales (Cuadro 6). El mejor comportamiento en la movilización aérea de pasajeros nacionales e internacionales fue por la reactivación del turismo y el retorno a la presencialidad en especial el de eventos y congresos.

Cuadro 6
Región Caribe. Transporte aéreo de pasajeros
(Crecimiento anual y participación)

Aeropuerto	Variación porcentual anual			Participación porcentual anual	
	III Trimestre 2022			III Trimestre	
	Salidos	Llegados	Total	2021	2022
Pasajeros nacionales					
Atlántico	22,9	23,1	23,0	14,7	13,5
Bolívar	47,2	46,9	47,0	30,6	33,7
Córdoba	36,9	37,8	37,3	8,4	8,7
Cesar	80,9	72,7	76,8	2,2	3,0
La Guajira	112,0	113,6	112,8	1,8	2,9
Magdalena	33,7	33,4	33,5	21,1	21,1
San Andrés y Providencia	6,4	7,5	7,0	20,7	16,6
Sucre	87,4	68,1	77,6	0,4	0,5
Región Caribe	33,6	33,5	33,5	100,0	100,0
Pasajeros internacionales					
Atlántico	18,0	- 3,6	0,8	39,0	24,4
Bolívar	121,6	76,6	10,0	57,8	67,0
Córdoba	106,3	- 71,8	2,2	0,5	0,4
Cesar	629,3	- 96,7	30,7	0,2	0,5
La Guajira	522,4	- 66,5	18,0	0,2	0,3
Magdalena	801,8	315,0	55,0	0,9	3,3
San Andrés y Providencia	601,7	232,1	41,9	1,4	4,1
Región Caribe	94,7	48,6	7,2	100,0	100,0

Fuente: Aeronáutica Civil de Colombia; cálculos del Banco de la República.

Entre julio y septiembre de 2022, la movilización aérea de carga (nacional e internacional) en la región Caribe totalizó en 11,6 mil toneladas, con una caída de 25,6% frente a lo registrado en igual trimestre de 2021. El transporte de carga nacional participó con el 90,7%, pero disminuyó su volumen en 26,5%, y la internacional representó el 9,3% y cayó en 16,0%. Los departamentos con las mayores participaciones para la carga nacional fueron Atlántico y San Andrés y Providencia, y para la internacional Atlántico y Bolívar; este último creció en el volumen transportado; mientras que Atlántico lo disminuyó (Cuadro 7).

Cuadro 7
Región Caribe. Movimiento de carga aérea

(crecimiento anual)

Ciudad capital	2021				Año 2021	2022			Participación en total regional III-2022	Porcentual
	I	II	III	IV		I	II	III		Toneladas III-2022
Nacional										
Atlántico	34,3	26,2	21,2	-5,9	16,5	-16,6	-43,2	-2,8	60,7	6.383
Bolívar	21,7	304,8	94,3	5,2	59,3	-16,9	-30,8	-42,3	9,0	945
Córdoba	-19,9	730,8	379,2	89,7	97,4	59,2	24,1	-92,8	0,2	25
Cesar	-59,3	656,0	700,0	507,3	98,3	114,3	16,4	-96,4	0,1	6
La Guajira	-53,3	111,3	173,7	145,7	34,1	93,9	11,7	-96,2	0,0	2
Magdalena	-47,3	*	*	210,6	175,9	130,5	22,3	-88,0	0,6	63
San Andrés y Providencia	9,2	259,8	236,9	71,9	97,4	36,5	12,0	-38,3	29,4	3.093
Sucre	500,0	677,8	200,0	-83,3	91,0	-66,7	-71,4	-95,2	0,0	0
Región Caribe	15,3	104,2	81,1	22,5	47,3	5,6	-19,5	-26,5	100,0	10.517
Internacional										
Atlántico	57,0	-27,6	-54,2	-40,6	99,7	-18,9	-55,7	-20,1	87,2	938
Bolívar	*	*	39,9	-77,7	101,1	-76,0	-86,4	11,9	11,1	119
San Andrés y Providencia	-98,7	-	9,7	-61,6	99,1	*	300,0	*	1,8	19
Región Caribe	138,6	3,2	-51,4	-50,7	99,9	-41,6	-65,2	-16,0	100,0	1.076

*Variación muy alta.

Fuente: Aeronáutica Civil de Colombia; cálculos del Banco de la República.

VIII. Sistema financiero

Créditos del fondo para el financiamiento del sector agropecuario (Finagro)

El crédito para el sector agropecuario es el principal recurso con que cuentan los productores agropecuarios en Colombia para ofrecer una producción abundante de alimentos primarios dentro de un marco de precios competitivos.

De acuerdo con las cifras del Fondo para el Financiamiento del Sector Agropecuario (Finagro), durante el tercer trimestre de 2022 en la región Caribe se otorgaron créditos por \$639.791 millones, con una variación anual de -26,7%. Los departamentos que registraron descenso fueron Atlántico y Magdalena, que participan con el 33,4% y 9,4% del total de los créditos agropecuarios otorgados en la región. Los otros departamentos mostraron incrementos en los desembolsos, destacándose las mayores variaciones en La Guajira, Cesar y San Andrés que en conjunto conformaron el 17,8% del total colocado en la región (Cuadro 8).

Por actividades, en el tercer trimestre de 2022 los mayores montos de estos préstamos fueron colocados para ganadería de carne el 38,8% y para cultivos de arroz (14,4%) que crecieron en 40,0% y 11,6% respectivamente. Vale la pena destacar a la avicultura que utilizó el 6,0% del total de estos créditos y su crecimiento fue de 209,1% y el plátano con 2,5% de participación y crecimiento del 99,5% comparados con igual periodo de 2021.

Cuadro 8
Región Caribe. Créditos otorgados para el sector agropecuario
 (Crecimiento anual y nivel)

Departamento	2021				Año 2021	2022			Porcentaje Millones de pesos III -2022
	I	II	III	IV		I	II	III	
Atlántico	-1,8	139,4	67,6	-50,4	28,3	32,1	-59,5	-58,5	213.680
Bolívar	-20,9	47,6	-2,7	26,8	10,11	40,6	48,8	46,3	109.074
Cesar	17,9	39,3	-29,7	-37,6	-14,24	51,5	32,6	96,3	98.746
Córdoba	43,3	17,3	-10,2	-10	4,536	18,0	44,6	18,0	91.254
La Guajira	188,8	268,4	0,7	-35,1	47,27	-20,5	25,1	110,4	14.403
Magdalena	44,7	75,9	43,8	-3,08	35,83	-47,1	111,5	-48,3	60.136
Sucre	18,1	96,8	-20,9	-17,7	7,14	22,7	9,1	58,1	51.884
San Andrés	-56,4	-94,9	-69,5	-57,6	-79,0	-15,2	2201,2	75,8	614
Región Caribe	9,4	95,7	30,0	-27,9	19,22	16,5	-19,5	-26,7	639.791

* Variación muy alta
 Fuente: Finagro; cálculos del Banco de la República

IX. Comercio exterior

Entre julio y septiembre de 2022, el comercio exterior de la región Caribe mantuvo el buen dinamismo iniciado en el segundo trimestre de 2021, por tanto, completó seis trimestres con crecimiento anual tanto en exportaciones como en importaciones (Gráfico 11). Las ventas externas crecieron en un 86,0%, con un nivel exportado de US\$ 5.236 millones FOB, cifra que marca un récord histórico dentro de las exportaciones trimestrales. Las compras externas se incrementaron en un 15,9%, con un valor importado de US\$ 2.395 millones CIF, cifra que revela un menor ritmo frente a los dos periodos anteriores.

Durante el tercer trimestre de 2022, los departamentos de La Guajira, Cesar, Bolívar y Atlántico concentraron el 85,0% de las exportaciones regionales. Por departamento y principales rubros de exportación, se destacó durante el periodo: La Guajira y Cesar con el carbón, debido al potencial de la industria extractiva en estos territorios; Bolívar con las materias plásticas y el petróleo crudo, característico de su consolidada industria petroquímica; Atlántico con los aluminios, los combustibles para reactores y turbinas, y los fungicidas, reflejo de su industria diversificada; Córdoba con el

ferroníquel, como pilar de su actividad minero-industrial; Sucre con el petróleo crudo, favorecido por su posición geográfica como terminal en las ventas externas del combustible; y Magdalena con el aceite de palma y los bananos, como principales productos agrícolas de exportación en la región.

Gráfico 11
Región Caribe. Comercio exterior
 (nivel y crecimiento anual)

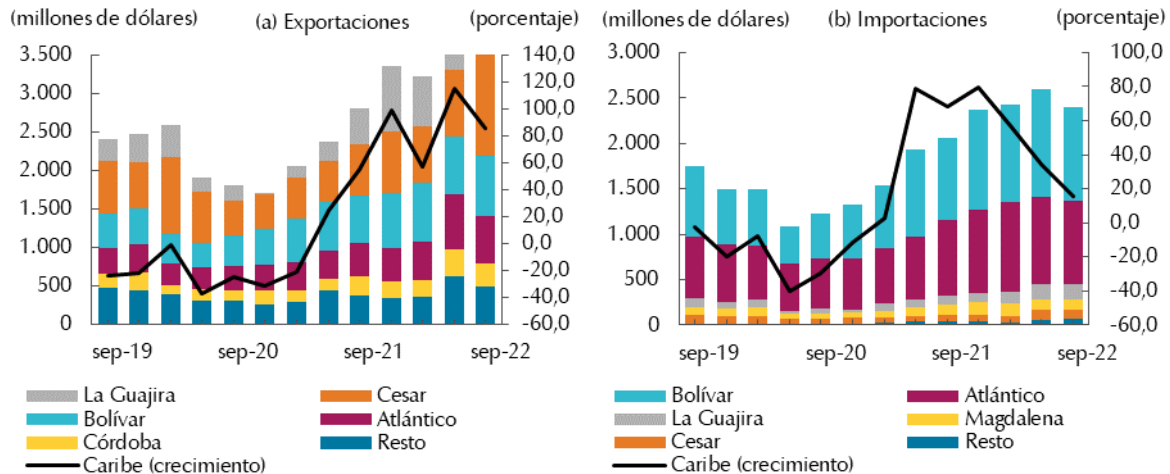

Nota: Resto incluye los departamentos de Magdalena, Sucre y San Andrés (exportaciones); y Córdoba, Sucre y San Andrés (Importaciones).
 Fuente: DANE - DIAN, cálculos del Banco de la República.

Las exportaciones de los principales productos se caracterizaron por su importante crecimiento, en especial de carbón, que duplicó su valor frente al tercer trimestre de 2021 (Cuadro 9). En detalle, las ventas externas de carbón registraron un incremento anual de 171,2%, con un valor exportado de US\$ 3.037 millones CIF, cifra que marca un récord histórico dentro de las exportaciones trimestrales. La explicación detrás de lo anterior radica en los altos precios del carbón en los mercados internacionales, teniendo en cuenta que el volumen exportado fue similar en cada trimestre; en particular, la cotización promedio entre julio y septiembre de 2022 es la más alta dentro de los registros históricos⁸. Se destacan las mayores ventas desde La Guajira a Países Bajos, Turquía, Chile e Israel y desde Cesar a Israel, Chile, Estados Unidos y España.

En cuanto al ferroníquel, las ventas ascendieron a US\$ 239 millones FOB con un crecimiento de 24,9% frente a igual trimestre del año anterior, incentivadas por el mayor precio internacional del níquel, dado que en volumen las ventas fueron ligeramente inferiores. El 56,9% de las exportaciones desde Córdoba tuvieron como destino a China y Países Bajos. Las exportaciones de banano disminuyeron en un 14,4%, con un valor que ascendió a los US\$ 90 millones FOB, siendo Magdalena el único exportador durante este periodo y Estados Unidos, Reino Unido y Bélgica como principales destinos, los cuales concentraron el 68,9% de los envíos.

⁸ World Bank Group. *Commodity Markets Outlook*. October 2022. Disponible en: <https://openknowledge.worldbank.org/bitstream/handle/10986/38160/CMO-October-2022.pdf> Revisado el 24 de noviembre de 2022.

Cuadro 9
Región Caribe. Exportaciones de los principales productos

(crecimiento anual, participación y nivel)

Producto ¹	2021				Año 2021	2022			Participación en total regional III-2022	Millones de dólares FOB III-2022
	I	II	III	IV		I	II	III		
	Carbón	-52,0	-8,0	73,0		269,8	26,4	103,7		
Ferroníquel	5,1	-0,6	84,2	7,4	24,1	96,4	237,9	24,9	4,6	239
Banano	27,2	-5,2	67,4	-18,8	10,6	2,7	57,8	-14,4	1,7	90

¹Clasificación Nandina 10 dígitos.

Fuente: DANE - DIAN; cálculos del Banco de la República.

El resto de los productos de exportación participaron con el 35,7% de las exportaciones regionales durante el tercer trimestre de 2022. En particular, el nivel exportado fue de US\$ 1.870 millones FOB con un incremento anual de 35,7% (Cuadro 10). De esta forma, contribuyeron con una quinta parte del crecimiento regional. En el desagregado, los productos más destacados por departamento de origen y país de destino fueron: los combustibles minerales desde Sucre a Panamá y Estados Unidos; las materias plásticas desde Bolívar a Brasil; las grasas y aceites animales o vegetales desde Magdalena a Brasil y desde Atlántico a Italia; y el aluminio y sus manufacturas desde Atlántico a Estados Unidos.

Cuadro 10
Región Caribe. Resto de productos de exportación

(crecimiento anual, participación y nivel)

Producto ¹	2021				Año 2021	2022			Participación en total regional III-2022	Millones de dólares FOB III-2022
	I	II	III	IV		I	II	III		
	Combustibles y aceites minerales	-9,0	186,1	24,3		87,9	49,3	23,5		
Materias plásticas y sus manufacturas	40,0	81,7	45,2	59,6	55,5	20,6	-11,2	14,3	8,1	425
Grasas y aceites animales o vegetales	-6,3	19,1	37,2	22,0	18,0	84,1	78,8	35,4	3,4	180
Aluminio y manufacturas de aluminio	57,0	39,3	49,5	54,2	49,7	80,6	58,8	74,4	2,8	148
Productos diversas industrias químicas	14,3	26,9	24,8	15,3	20,3	6,5	22,9	10,2	2,7	142
Carnes y despojos comestibles	88,3	44,0	147,4	45,8	78,1	-26,3	-34,0	-19,9	0,8	41
Animales vivos	144,4	-25,8	-15,5	1,0	16,7	91,9	177,8	106,0	0,8	40
Cobre y sus manufacturas	54,9	135,7	171,4	111,5	116,8	69,9	81,4	-24,5	0,7	39
Productos químicos inorgánicos	2,1	30,7	152,9	38,2	47,5	72,6	154,3	57,8	0,6	34
Otros	-1,9	47,1	35,6	28,0	25,4	16,8	26,8	4,6	5,7	299

¹Clasificación Nandina 2 dígitos.

Fuente: DANE - DIAN; cálculos del Banco de la República.

La mitad de las exportaciones realizadas en el tercer trimestre de 2022 tuvieron como destino a Estados Unidos, Turquía, Países Bajos, Chile y Brasil (Cuadro 11). En detalle, la mayor demanda por producto y departamento de origen se concentró para el caso de Turquía, Países Bajos, Chile, Israel, España y México en el carbón desde La Guajira y Cesar; en Estados Unidos, en el petróleo crudo desde Bolívar y Sucre y, las puertas, ventanas y marcos de aluminio desde Atlántico; en Brasil, en las materias plásticas y sus manufacturas desde Bolívar y en Panamá, en el petróleo crudo desde Sucre.

Cuadro 11
Región Caribe. Exportaciones por país destino
(crecimiento anual, participación y nivel)

Países	2021				Año 2021	2022			Participación en total regional III-2022	Porcentaje Millones de dólares FOB III-2022
	I	II	III	IV		I	II	III		
Estados Unidos	9,0	81,6	35,5	19,7	33,6	65,6	83,5	68,4	12,1	636
Turquía	-61,3	39,9	92,3	233,1	36,0	180,6	231,5	46,3	11,5	602
Países Bajos	-9,5	-6,0	43,5	*	55,0	31,4	*	*	10,6	555
Chile	-32,6	31,3	175,8	239,5	68,4	112,5	61,1	128,8	8,7	453
Brasil	38,9	69,6	80,1	85,8	68,0	14,5	5,2	28,7	8,1	427
Israel	-35,4	-71,1	64,1	158,9	1,8	38,8	*	*	7,7	404
España	31,1	41,2	75,3	273,8	113,9	277,2	134,1	*	3,7	193
México	-80,2	-36,7	142,4	77,1	-33,6	183,6	81,3	46,4	3,3	170
Panamá	-25,5	*	-35,6	76,0	44,6	-27,8	-49,9	*	3,2	166
Otros países	-9,6	8,0	38,2	74,8	25,2	40,6	81,8	48,1	31,1	1.630

* Variación muy alta.

Fuente: DANE - DIAN; cálculos del Banco de la República.

El 69,0% de las importaciones regionales, durante el tercer trimestre de 2022, se concentraron en: las materias primas y productos intermedios para la industria, los bienes de capital para la industria, y los combustibles y lubricantes. Asimismo, Bolívar y Atlántico agruparon el 81,4% de las compras externas, en línea con su fortaleza industrial dentro de la estructura económica regional.

En el desagregado, los bienes de capital para la agricultura y el equipo de transporte experimentaron los mayores incrementos anuales; en particular, para el segundo rubro, por las mayores compras de partes y accesorios de transporte desde Estados Unidos y Japón (Cuadro 12).

Dentro de los usos o destinos económicos de mayor peso que registraron crecimiento, sobresalen los productos químicos y farmacéuticos desde Estados Unidos, los productos mineros desde China y Japón, los combustibles desde Estados Unidos, la maquinaria industrial desde Italia, los materiales de construcción desde México y los productos alimenticios desde Brasil y Estados Unidos.

Cuadro 12
Región Caribe. Importaciones según uso o destino económico
(crecimiento anual, participación y nivel)

Clasificación ¹	2021				Año 2021	2022			Participación en total regional III-2022	Porcentaje Millones de dólares CIF III-2022
	I	II	III	IV		I	II	III		
0. Diversos	26,5	*	89,6	-41,0	36,2	-15,9	-61,4	-30,5	0,0	0
I. Bienes de consumo no duraderos	-9,0	9,1	8,0	81,8	21,8	41,2	45,9	21,2	7,3	176
II. Bienes de consumo duraderos	-1,5	119,9	113,8	123,1	71,2	10,6	41,5	-5,1	3,4	81
III. Combustibles y lubricantes	-35,5	255,9	97,9	*	107,6	116,6	25,2	55,0	10,1	241
IV. Materias primas para la agricultura	33,1	19,3	34,9	70,8	38,9	108,1	102,4	18,2	8,5	204
V. Materias primas para la industria	15,6	78,1	82,5	78,3	62,1	47,2	24,7	3,2	47,7	1.142
VI. Materiales de construcción	-3,5	183,8	168,3	90,3	86,9	66,9	6,0	13,9	7,0	167
VII. Bienes de capital para la agricultura	90,1	143,6	76,9	72,4	102,5	23,7	-46,0	287,2	0,2	4
VIII. Bienes de capital para la industria	2,3	77,6	41,5	40,1	36,8	39,6	35,1	29,9	11,2	269
IX. Equipo de transporte	-39,1	22,6	15,0	-41,9	-22,2	85,0	92,6	138,8	4,6	111

* Variación muy alta.

¹Clasificación según uso o destino económico (CUODE) 2 dígitos.

Fuente: DANE - DIAN; cálculos del Banco de la República.

La mitad de las compras externas de la región provienen de Estados Unidos y China (Cuadro 13). Además, a causa de su buen dinamismo en el periodo de análisis, contribuyeron con el 58,0% del crecimiento de las importaciones regionales. En particular, las mayores importaciones por clasificación, país de origen y departamento de destino se concentraron en los productos químicos y farmacéuticos desde Estados Unidos a Bolívar; los productos mineros desde China y Japón a Atlántico; los combustibles desde Estados Unidos a La Guajira, la maquinaria industrial desde Italia a Córdoba, desde Estados Unidos a Cesar y desde China a Atlántico, los materiales de construcción desde México a Bolívar, y los productos alimenticios desde Brasil a Bolívar y desde Estados Unidos a Atlántico.

Cuadro 13
Región Caribe. Importaciones por país de origen
(crecimiento anual, participación y nivel)

Países	2021				Año 2021	2022			Participación en total regional III-2022	Porcentaje Millones de dólares CIF III-2022
	I	II	III	IV		I	II	III		
Estados Unidos	3,7	67,1	60,7	63,1	46,0	43,5	38,0	19,4	38,2	916
China	33,5	71,5	43,5	102,0	62,2	70,2	13,5	15,5	13,1	314
Brasil	13,6	31,3	66,7	81,1	50,1	88,2	147,9	29,2	5,7	137
México	-20,3	198,6	156,0	53,1	64,8	43,9	2,7	42,8	4,1	98
Japón	-32,1	126,1	130,4	100,6	58,5	-19,7	-11,5	14,8	3,8	90
Italia	-15,4	0,3	68,0	28,8	17,1	114,2	76,7	272,0	3,3	78
Alemania	0,6	27,3	33,4	7,5	17,0	21,7	26,8	-3,7	2,6	62
India	4,0	70,3	154,9	117,6	84,3	157,0	242,5	112,6	2,5	60
Canadá	-8,3	91,3	13,2	150,6	50,9	34,6	35,1	24,7	2,2	52
Otros Países	0,2	102,4	88,0	103,0	67,9	76,0	28,5	-5,0	24,5	587

Fuente: DANE - DIAN; cálculos del Banco de la República.

La balanza comercial, es decir, las exportaciones menos las importaciones, registraron un balance positivo de US\$ 3.029 millones FOB en el tercer trimestre de 2022, el valor más alto dentro de la serie estadística desde el año 2000 (Gráfico 12).

Gráfico 12
Región Caribe. Balanza comercial
(nivel)

(millones de dólares FOB)

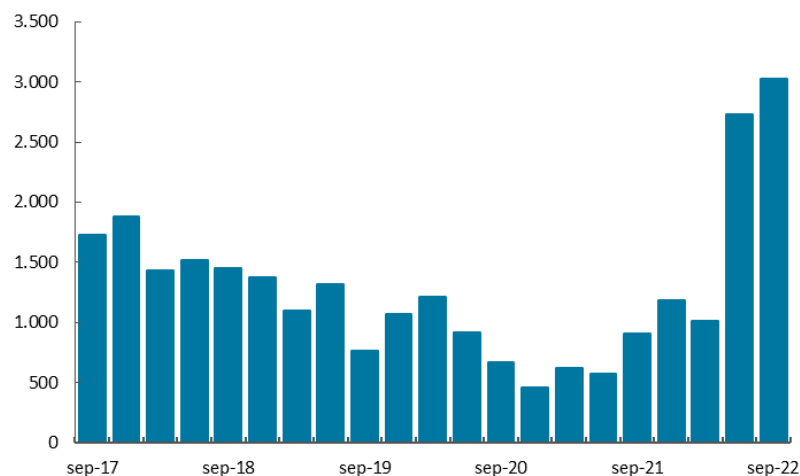

Fuente: DANE - DIAN, cálculos del Banco de la República.

Este saldo fue superior en US\$ 2.123 millones FOB al registrado en igual periodo de 2021, también se ubicó por encima del trimestre anterior en US\$ 301 millones. Es importante mencionar que desde el primer trimestre de 2016 la región se mantuvo continuamente como un exportador neto, es decir, con una balanza comercial positiva. Por departamentos, Atlántico y Bolívar se han caracterizado por mantener una balanza comercial negativa. Por su parte, Cesar y La Guajira se destacaron por registrar balanzas favorables.

X. Mercado laboral

El DANE, con su nueva metodología para las estadísticas de mercado laboral, realizó la retro-proyección de los datos de la Gran Encuesta Integrada de Hogares (GEIH)⁹ para el periodo 2001 - 2020 a partir del Censo Nacional de Población y Vivienda 2018, es por esto que ya es posible realizar un análisis comparativo de la serie de tiempo¹⁰.

Gráfico 13
Región Caribe y 23 ciudades. Tasa global de participación, ocupación, población fuera de la fuerza laboral y desempleo

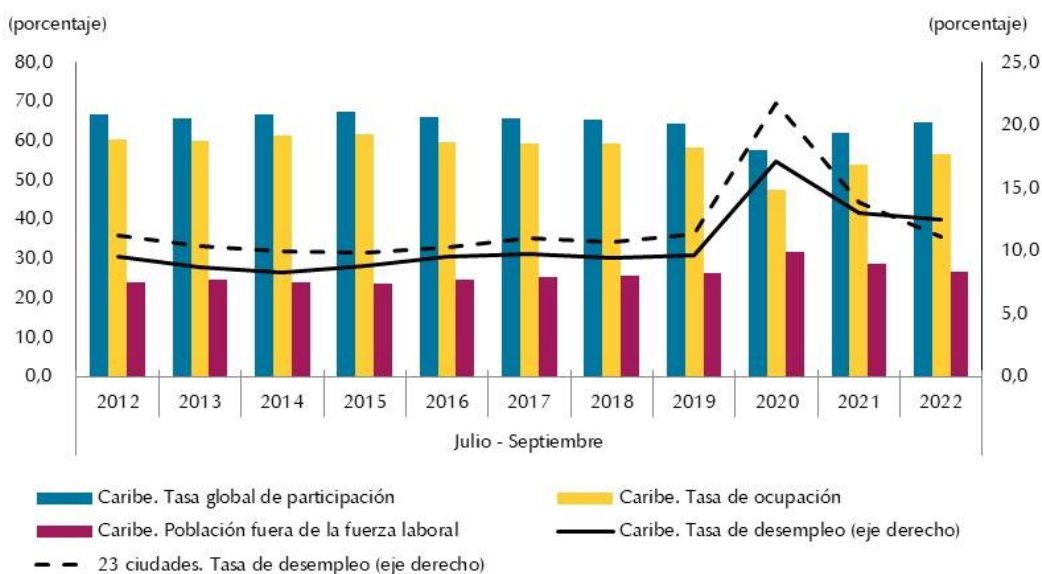

Nota: no incluye el departamento de San Andrés

Fuente: DANE- Gran Encuesta Integrada de Hogares; cálculos del Banco de la República

En el tercer trimestre del 2022, el mercado laboral de la región Caribe evidenció una TD de 12,5% inferior a la registrada en igual trimestre del año anterior (13,1%). Por su parte, la TO fue del 56,7 % con aumentó en 2,8 pp, al igual que la TGP en 2,7 pp (Gráfico 13 y Cuadro 14). Cabe anotar que la

⁹ El análisis del presente capítulo fue realizado con base en la nueva información de la Gran encuesta integrada de hogares (GEIH) del DANE, dados los cambios metodológicos implementados desde 2021. De acuerdo con el DANE, se incorporan las proyecciones del censo nacional de población y vivienda (CNPV) 2018 para los cálculos de 2021 en adelante, y se retro-proyectaron los datos entre 2001 y 2020 con base en ese mismo censo. En la nueva metodología, entre otras precisiones se tiene que la población en edad de trabajar (PET) corresponde a todas las personas de 15 años y más.

¹⁰ Para mayor comprensión sobre los principales cambios en la metodología de la Gran Encuesta Integrada de Hogares (GEIH) ver: “Banco de la República (abril 2022). Reportes de Mercado Laboral No 22, págs. 9-18”.

TO presentó un aumento de 128 mil personas impulsado por la población de asalariados (obreros y empleados particulares seguido de empleado domestico) y con una reducción principalmente en los trabajadores por cuenta propia.

Según la GEIH, en el trimestre de análisis, Valledupar, Riohacha y Montería superaron la TD regional (12,5%); aunque de las siete ciudades con información se observó que dos de ellas (Cartagena y Valledupar) tuvieron una desmejora frente a igual periodo de 2021. No obstante, Cartagena con una TD de 10,4% tiene la menor cifra para este indicador en la región, siendo a su vez la ciudad donde más descendió la oferta laboral, pues la TGP cayó 1,6 pp. Adicional a esto, cabe resaltar que, Barranquilla, Santa Marta, Sincelejo, Montería y Valledupar fueron las ciudades de la región que presentaron avances en la TO con 6,1 pp, 4,0 pp, 2,3 pp, 1,4 pp y 0,5 pp; mientras que en Cartagena y Riohacha descendieron en 2,5 pp, y 1,0 pp respectivamente (Cuadro 14).

Cuadro 14
Región Caribe. Indicadores de mercado laboral

Tercer trimestre					Porcentaje
Ciudad	Año	Población en edad de trabajar	Tasa global de participación	Tasa de ocupación	Tasa de desempleo
Barranquilla	2021	76,3	60,6	51,8	14,6
	2022	76,6	65,8	57,9	12,0
Cartagena	2021	76,0	70,0	63,8	8,9
	2022	76,3	68,4	61,3	10,4
Montería	2021	76,7	62,0	52,6	15,1
	2022	77,0	63,2	54,0	14,6
Riohacha	2021	68,9	60,6	50,9	16,0
	2022	69,2	59,3	49,9	15,9
Santa Marta	2021	75,8	58,6	51,4	12,3
	2022	76,2	62,5	55,4	11,3
Sincelejo	2021	75,6	58,5	49,2	15,8
	2022	76,0	58,8	51,5	12,4
Valledupar	2021	73,4	58,5	50,8	13,1
	2022	73,8	62,2	51,3	17,6
Caribe	2021	75,7	62,1	53,9	13,1
	2022	76,0	64,8	56,7	12,5

Nota: no incluye el departamento de San Andrés

Fuente: DANE- Gran Encuesta Integrada de Hogares; cálculos del Banco de la República

Por otro lado, con el cambio de metodología la información disponible para San Andrés Islas es anual, por lo que los datos corresponden al periodo de octubre de 2021 a septiembre de 2022 donde la TD fue de 5,7%, la TO llegó a 63% y la TGP se ubicó en 66,7%. Las anteriores cifras comparadas con el año enero a diciembre de 2021 varían en -3,4 pp, 6,6 pp y 4,7 pp, respectivamente.

El Cuadro 17 muestra los ocupados por ramas de actividad económica en la región, siendo el comercio la mayor generadora de empleo con 476 mil personas del total de ocupados; seguido de la administración pública y defensa, educación y atención de la salud humana; transporte y almacenamiento; y actividades artísticas, de entretenimiento recreación y otros servicios que en conjunto emplearon al 36,3% de los ocupados (742 mil personas). En el trimestre de análisis la mayoría de las actividades registraron variaciones positivas con respecto al mismo trimestre del año anterior, a excepción de dos de ellas, siendo la construcción donde se perdió el mayor número de empleos (11 mil personas), seguido de actividades financieras y de seguros (3 mil personas). Por el contrario, se recuperaron: agricultura, ganadería, caza, silvicultura y pesca; actividades inmobiliarias;

explotación de minas y canteras e industrias manufactureras que en conjunto generaron 27 mil nuevos empleos (Cuadro 15).

Cuadro 15

Región Caribe. Ocupados por rama

(crecimiento anual, participación y nivel)

Actividad	Variación anual III-2022	Participación en total regional							Porcentaje Miles de personas III -2022
		2021				2022			
		I	II	III	IV	I	II	III	
Total ocupados	6,7	100,0	100,0	100,0	100,0	100,0	100,0	100,0	2.040
Agricultura, ganadería, caza, silvicultura y pesca	29,6	0,9	0,7	0,8	0,8	0,8	0,6	0,7	15
Explotación de minas y canteras	21,1	0,5	0,4	0,3	0,3	0,4	0,3	0,4	9
Industria manufacturera	11,7	9,0	9,9	10,1	9,7	8,5	9,1	8,7	177
Suministro de electricidad, gas, agua y gestión de desechos	9,4	1,4	1,8	1,6	1,7	1,8	2,2	1,7	36
Construcción	-6,6	8,2	8,4	8,1	7,7	8,8	8,3	7,7	157
Comercio y reparación de vehículos	10,2	21,7	23,7	23,6	23,7	22,2	22,6	23,3	476
Alojamiento y servicios de comida	9,0	9,1	8,9	9,8	9,8	8,3	8,8	8,6	175
Transporte y almacenamiento	8,3	10,3	10,3	11,3	11,5	12,0	10,9	11,7	238
Información y comunicaciones	0,6	1,7	1,4	1,5	1,5	1,5	1,5	1,4	29
Actividades financieras y de seguros	-10,0	1,8	1,2	1,3	1,2	1,4	1,4	1,5	30
Actividades inmobiliarias	21,9	1,0	1,0	1,2	1,3	0,9	1,2	1,0	20
Actividades profesionales, científicas, técnicas y servicios administrativos	4,8	8,2	8,5	6,8	7,2	9,5	8,2	8,5	174
Administración pública y defensa, educación y atención de la salud humana	4,0	15,5	14,0	13,1	12,8	13,3	14,1	13,9	283
Actividades artísticas, entretenimiento, recreación y otras actividades de servicio	7,9	10,5	9,8	10,6	10,8	10,6	10,8	10,8	220

Nota: no incluye el departamento de San Andrés

Fuente: DANE- Gran Encuesta Integrada de Hogares; cálculos del Banco de la República

En cuanto al mercado laboral por género, en el tercer trimestre de 2022, en la región Caribe la TD de las mujeres se ubicó en 16,3% con una disminución de 0,9 pp comparada con el mismo trimestre de 2021, mientras que la TD de los hombres fue de 9,4% y descendió 0,6 pp en igual periodo, evidenciando así una brecha laboral de género de 6,9 pp. En el análisis regional la mayor TD femenina se registró en la ciudad de Valledupar (20,5%), seguido de Riohacha (19,0%), Montería (18,6%), Sincelejo (17,0%), Cartagena (16,0%), Santa Marta (15,9%) y Barranquilla (14,9%). Cabe resaltar que ninguna ciudad de la región se encuentra por debajo de la TD nacional femenina (13,5%). Por su parte, las ciudades con mayor porcentaje de TD para los hombres y que superaron a la nacional (8,8%) fueron: Valledupar (15,2%), Riohacha (13,5%), Montería (11,5%), Barranquilla (9,7%) y Sincelejo

(9,1%); mientras que Cartagena (5,4%), y Santa Marta (7,6%) se ubicaron por debajo de la nacional; en tanto que Cartagena, Santa Marta y Sincelejo se encuentran por debajo de la TD regional (9,4%).

En la región Caribe la TGP de las mujeres fue 54,7% con aumento de 4,4 pp y la de los hombres de 76,1% que disminuyó en 0,8 pp, lo que significó que más mujeres salieron a buscar empleo. Así mismo, la TO en la región fue de 45,8 % para las mujeres y 69,0% para los hombres, con un aumento de 4,2 pp y 1,2 pp, en su orden. En el análisis regional la mayor TO femenina se registró en Cartagena (50,8%) y la menor en Riohacha (38,4%). Por otra parte, la mayor TO de los hombres se evidenció en Cartagena (73,1%) y la menor en Valledupar (62,1%). No obstante, el gran número de mujeres que había salido del mercado de trabajo para dedicarse principalmente a los cuidados del hogar no remunerados y que ahora está volviendo a hacer parte de la fuerza laboral explica el incremento significativo de mujeres ocupadas. La población femenina por fuera de la fuerza laboral se redujo en 71 mil personas, mientras la población masculina se redujo en 8 mil personas.

En la región Caribe la población de ocupados que se consideran informales, para empresas hasta de cinco empleados, representó en el tercer trimestre del 2022 un porcentaje de 61,6% situándose 16,3 pp por encima del promedio de las 23 ciudades y AM (45,3%), aunque descendió en 1,4 pp frente a los registros en igual periodo del año anterior. La única ciudad que presentó incremento para este indicador fue Cartagena (62,7%) con aumento de 1,4 pp. Por otra parte, las ciudades con mayor porcentaje de informalidad fueron Riohacha, Sincelejo y Valledupar (Cuadro 16).

Cuadro 16
Región Caribe. Ocupados informales por ciudad
(crecimiento anual, participación y nivel)

Ciudad	2022			Año 2022	Participación porcentual en total ocupados III trim-2022	Participación porcentual en total ocupados en la regional III trim-2022	Porcentaje Miles de personas III trim- 2022
	I	II	III				
Barranquilla	12,0	1,0	8,3	7,1	58,1	41,0	515
Montería	-3,0	5,9	2,7	1,9	63,0	8,3	105
Cartagena	1,8	-14,5	-0,5	-4,4	62,7	21,8	274
Valledupar	11,3	9,4	2,6	7,7	67,3	9,8	124
Riohacha	8,4	-5,6	-3,9	-0,4	68,6	2,9	36
Santa Marta	3,5	14,6	8,0	8,7	62,9	10,5	132
Sincelejo	10,3	-2,1	-0,3	2,6	68,3	5,6	71
Caribe	7,5	-0,7	4,3	3,7	61,6	100,0	1.257

Nota: no incluye el departamento de San Andrés

Fuente: DANE- Gran Encuesta Integrada de Hogares; cálculos del Banco de la República

XI. Precios

En el tercer trimestre de 2022, las ciudades de la región Caribe mantuvieron una tendencia alcista. La variación anual del Índice de Precios al Consumidor (IPC) fue de 12,87% en promedio, cifra mayor en 8,49 puntos porcentuales (pp) a la presentada en igual trimestre de 2021, y en 2,04 pp por encima de la nacional (10,83%). Estas cifras históricamente altas, y con una inflación anual de dos dígitos, son consecuencia de distintos factores externos, tales como: presiones de oferta acentuadas por la guerra en Ucrania; oferta alimentaria restringida por políticas de soberanía alimentaria en algunos países, que han limitado o suspendido los volúmenes exportados; además de sequías en varios lugares del mundo. En cuanto a factores internos se encuentran: la fuerte depreciación acumulada del peso frente al dólar, una fuerte demanda interna que supera la capacidad productiva de la economía, una indexación a tasas más altas de algunos rubros regulados y servicios, así como por un menor abastecimiento de algunos alimentos debido a las mayores exportaciones o ciclos productivos adversos (Banco de la República, Informe de Política Monetaria, octubre, 2022).

Como se observa en el Gráfico 14 y Cuadro 17, en septiembre de 2022, todas las ciudades de la región Caribe presentaron una inflación superior a la del total Nacional que fue de 11,44%, siendo Santa Marta, Valledupar y Riohacha las tres ciudades con inflación más alta. Por el contrario, las tres de menor variación de precios fueron: Sincelejo, Cartagena y Barranquilla.

Gráfico 14
Región Caribe. IPC por ciudades
(variación anual)

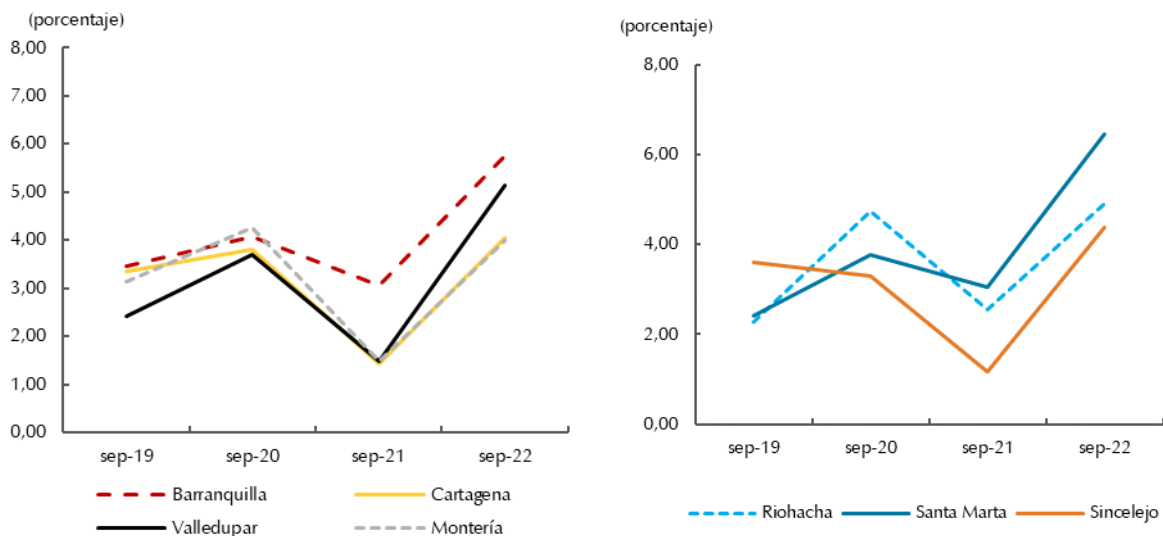

Fuente: DANE; cálculos del Banco de la República.

El Cuadro 17 muestra las variaciones anuales del IPC por grupos de bienes y servicios de las ciudades de la región Caribe en septiembre de 2022, y se observa que las tres mayores alzas se dieron en: alimentos y bebidas no alcohólicas donde sobresalieron las hortalizas y legumbres frescas, aceites comestibles, y la yuca para consumo en el hogar; seguidos de restaurantes y hoteles, en especial las comidas en restaurantes de servicio a la mesa, preparadas fuera del hogar para consumo inmediato, bebidas calientes y pago por alimentación en comedores; y muebles, artículos del hogar y para la conservación ordinaria del hogar, principalmente lavadoras, secadoras y lava vajillas, equipos de

iluminación y aparatos electrónicos pequeños. Por el contrario, los grupos que presentaron variaciones negativas fueron: información y comunicaciones, especialmente equipo para la grabación, recepción y reproducción de imagen y sonido.

Cuadro 17
Región Caribe, IPC por grupo de bienes y servicios
(variación anual en septiembre de 2022)

Grupo de bienes y servicios	Ciudades							Porcentaje
	Barranquilla	Cartagena	Valledupar	Montería	Riohacha	Santa Marta	Sincelejo	
Total	13,16	12,53	14,38	13,23	14,34	14,41	12,39	
Alimentos y bebidas no alcohólicas	25,35	26,48	27,14	26,08	29,38	24,54	27,94	
Bebidas alcohólicas y tabaco	6,95	7,22	10,63	6,05	8,19	9,33	6,59	
Prendas de vestir y calzado	3,09	4,9	2,93	6,57	2,24	6,55	6,94	
Alojamiento, agua, electricidad, gas y otros combustibles	9,62	7,81	13,02	11,12	13,37	12,95	10,02	
Muebles, artículos para el hogar y para la conservación ordinaria del hogar	18,22	17,4	20,25	16,57	13,24	16,37	12,99	
Salud	8,23	12,18	10,07	12,4	6,8	11,46	7,32	
Transporte	7,99	7,44	6,39	7,77	5,55	6,88	5,73	
Información y comunicación	-7,27	-4,73	-6,99	-7,28	-4,79	-6,67	-6,26	
Recreación y cultura	4,72	5,47	5,92	2,87	4,82	4,39	3,26	
Educación	6,69	10,01	0,47	8,12	7,99	7,29	4,10	
Restaurantes y hoteles	20,48	16,91	21,39	11,86	17,21	19,12	14,07	
Bienes y servicios diversos	12,92	12,71	11,61	12,96	11,63	10,86	9,54	

Nota: no incluye el departamento de San Andrés Islas
Fuente: DANE; cálculos del Banco de la República

El Cuadro 18 muestra la variación anual en septiembre de 2022 de otras clasificaciones del gasto, para tres ciudades de la región Caribe, observándose que las mayores presiones alcistas se dieron principalmente en los alimentos tanto primarios o perecederos como en los procesados. Le siguen los bienes sin alimento ni regulados donde se destacaron artículos en oro, plata, piedras preciosas y su reparación, compra de bicicleta y piezas para bicicleta.

Cuadro 18
IPC por otras clasificaciones del gasto en tres ciudades de la región Caribe
Colombiana

	(variación anual en septiembre)						Porcentaje	
	Barranquilla		Cartagena		Montería			
	2021	2022	2021	2022	2021	2022		
Total	5,75	13,16	4,05	12,53	3,98	13,23		
Sin Alimentos	4,37	10,12	2,13	8,84	2,80	9,66		
Bienes sin alimentos ni regulados	2,25	12,42	3,79	11,78	2,84	11,11		
Servicios sin alimentos ni regulados	2,81	6,03	0,44	4,69	1,45	4,30		
Regulados	8,51	16,56	4,18	14,59	5,60	19,05		
Alimentos	11,66	25,35	12,05	26,48	8,46	26,08		
Alimentos primarios o perecederos	9,83	31,56	10,49	33,45	1,90	34,09		
Alimentos procesados	12,09	23,92	12,45	24,70	10,17	24,15		

Fuente: DANE; cálculos del Banco de la República

XII. Otras variables económicas

Remesas

Entre julio y septiembre de 2022, en la región Caribe ingresaron US\$ 199 millones por concepto de remesas de trabajadores residentes en el exterior. Lo anterior significó un incremento anual de 4,1%, el cual en comparación con el crecimiento anual de igual trimestre del año anterior fue inferior en 25 pp (Gráfico 15). El 67,6% de las remesas se concentraron en Atlántico (43,8%) y Bolívar (23,8%). Un poco más de la mitad del comportamiento de las remesas regionales fue aportado por Atlántico y La Guajira, donde este último departamento sobresalió con un importante aumento de 33,7%. Por país de procedencia, el 76,0% de los envíos se originaron en los Estados Unidos (66,8%) y España (9,2%).

Gráfico 15

Región Caribe. Remesas

(nivel y crecimiento anual)

(millones de dólares)

(porcentaje)

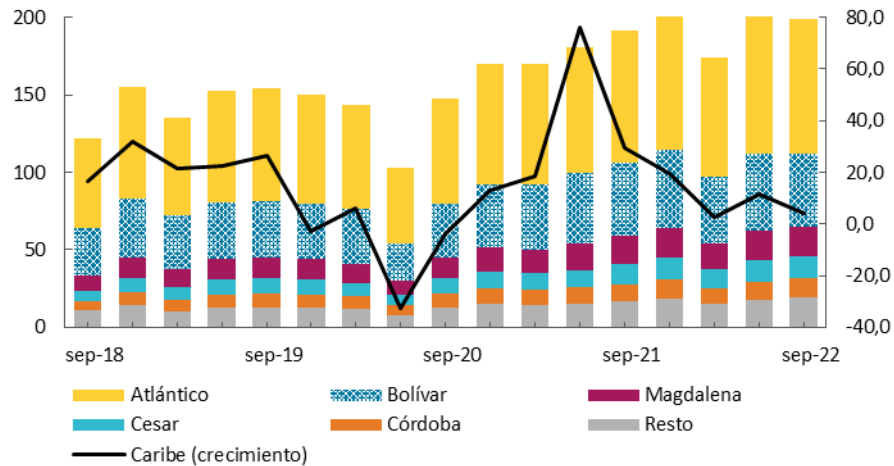

Nota: cifras preliminares. Resto incluye los departamentos de La Guajira, Sucre y San Andrés y Providencia
Fuente: encuesta trimestral de remesas - Banco de la República, cálculos del Banco de la República.



El *Boletín Económico Regional* (BER)
se puede consultar en:
<http://www.banrep.gov.co/ber>



El *Boletín Económico Regional* (BER) es una publicación trimestral elaborada por los Centros Regionales de Estudios Económicos del Banco de la República, cuyo propósito es ofrecer a los agentes de la economía y público en general información periódica, confiable y oportuna sobre la evolución de las principales variables de la actividad económica de las regiones del país y los departamentos que las componen.



Sugerencias y comentarios:
atencionalciudadano@banrep.gov.co