

IBER

BOLETÍN ECONÓMICO REGIONAL



ISSN 2665-1815



EJE CAFETERO

II TRIMESTRE DE 2021

CALDAS, QUINDÍO, RISARALDA

LORO OREJIAMARILLO
OGNORHYNCHUS ICTEROTIS

BER

BOLETÍN ECONÓMICO REGIONAL



EJE CAFETERO

II TRIMESTRE DE 2021

CALDAS, QUINDÍO, RISARALDA

ISSN 2665-1815

El Boletín Económico Regional es una publicación de la Sección de Sucursales Regionales de Estudios Económicos, Departamento Técnico y de Información Económica, Banco de la República.

DOI: <https://doi.org/10.32468/ber-ejecf.tr2-2021>

Códigos JEL: R10, R11, R12

Dora Alicia Mora

Jefe Sección Sucursales Regionales Estudios Económicos

Pablo E. González Gómez

Jefe Regional

Equipo técnico:

Ana M. López Soto

Bernardo González Lozano

Fabio A. Agudelo Vanegas

Johan Y. Forero Clavijo

Palabras clave del Boletín Económico Regional: industria, comercio interno, exportaciones de café, importaciones, construcción, inflación.

Las opiniones y posibles errores son responsabilidad exclusiva de los autores y no comprometen al Banco de la República ni a su Junta Directiva.

Tabla de contenido*

	Panorama económico.....	3
I.	Agropecuaria.....	4
III.	Industria.....	7
IV.	Servicios públicos.....	8
V.	Construcción.....	8
VI.	Comercio y turismo.....	10
VII.	Transporte.....	12
VIII.	Sistema financiero.....	14
IX.	Comercio exterior.....	15
X.	Mercado laboral.....	21
XI.	Precios.....	22

* Nota: Los numerales que no aparecen relacionados en este documento no tienen información o no aplican.

Panorama económico¹

La economía del Eje Cafetero en el segundo trimestre de 2021 presentó un crecimiento anual respecto al mismo periodo del año anterior, en la mayoría de las actividades de seguimiento. Aumentaron la producción y las ventas reales industriales, el transporte de carga, el consumo de energía no regulada y las importaciones. El balance de las ventas del comercio fue positivo y se incrementaron las matrículas de vehículos nuevos y motocicletas. En la construcción hubo avance en diferentes variables de seguimiento, mientras que en la actividad agropecuaria se evidenció un mayor sacrificio de ganado bovino y porcino. En contraste, se redujeron las colocaciones del sistema financiero, las exportaciones de café, el abastecimiento agrícola y la comercialización de vivienda nueva. Por su parte, la tasa de desempleo en las tres capitales de la región continuó disminuyendo, mientras la inflación se aceleró.

Durante el período de análisis la actividad económica del Eje Cafetero registró incrementos en la mayoría de sus actividades, con aumentos notables en algunas de ellas, en buena parte por el efecto estadístico comparativo con el año anterior, resultado de las restricciones y medidas gubernamentales impuestas por el inicio de la pandemia. Se destacó la evolución de la actividad industrial, tanto en la producción como en las ventas reales de Caldas y Risaralda; igualmente, se incrementaron las importaciones y el consumo de energía no regulada, mientras el balance del comercio regional, en cuanto al volumen de ventas, fue positivo y mostró el mejor comportamiento dentro del contexto nacional; también avanzaron las matrículas de vehículos nuevos y motocicletas. Asimismo, el transporte terrestre de carga evidenció incremento en los tres departamentos, aunque estuvo afectado por los bloqueos y las manifestaciones del paro nacional, circunstancia que también se observó en la movilización de pasajeros, cuyo nivel fue inferior al reportado en los dos trimestres precedentes.

Por su parte, la actividad de la construcción mostró una mejoría en algunos de sus indicadores como el área en proceso en las tres capitales, los despachos de cemento gris en Caldas y Quindío, y el área aprobada en los tres departamentos, principalmente para el segmento residencial, mientras que la venta de vivienda nueva registró descenso, puntualmente en la de interés social. En materia agropecuaria se incrementaron los desembolsos destinados a este sector, así como se evidenció un mayor beneficio de ganado bovino y porcino; no obstante, se redujo el abastecimiento agrícola regional, mientras el sector cafetero refirió una menor producción a la esperada, situación compatible con la caída de las exportaciones del grano. De otro lado, las colocaciones del sistema financiero cayeron, principalmente por la línea comercial, lo que no pudo ser contrarrestado por los incrementos en los demás rubros.

Finalmente, dentro del mercado laboral, la tasa de desempleo en las tres capitales continuó dando señales de reducción anual; en tanto, la informalidad reportó el dato más bajo del país para Manizales y su Área metropolitana, y el sexto más alto para Armenia. Por su parte, la inflación doce meses a junio superó el rango meta del Banco de la República en las tres ciudades.

¹ Este boletín presenta un análisis de la actividad económica del Eje Cafetero, basado en estadísticas oficiales disponibles de gremios, entidades públicas y privadas a nivel sectorial. La información para la región se analizó para el segundo trimestre de 2021.

I. Agropecuario

En el presente capítulo, se hace un análisis de algunos indicadores proxis que dan cuenta del comportamiento de la actividad, teniendo en cuenta la ausencia de información oficial actualizada sobre la producción agropecuaria de la región.

Durante el segundo trimestre, el abastecimiento de productos agrícolas desde los departamentos del Eje Cafetero hacia los principales mercados mayoristas del país continuó en terreno negativo al totalizar 71.243 toneladas (Cuadro 1). Este resultado se explicó en parte por los menores despachos de naranja hacia Medellín, Pereira, Ipiales y Cartagena; aguacate hacia Medellín y Cali; así como guayaba pera y mandarina a Medellín.

Cuadro 1
Región Eje Cafetero. Despacho de alimentos agrícolas según principales productos
(variación anual y toneladas)

Principales productos	2020			Año 2020	2021		Total 2021 - II
	II	III	IV		I	II	
Eje Cafetero							
Plátano	-2,9	1,2	3,3	0,5	7,2	-3,6	20.754
Naranja	-7,8	-13,4	10,1	-4,1	-20,9	-28,0	11.851
Banano	-6,7	3,4	8,8	1,7	-1,0	2,1	10.987
Total Eje Cafetero	3,3	0,8	6,6	3,4	-7,0	-13,8	71.243
Caldas							
Naranja	-6,3	-9,5	9,0	-23,6	-13,6	-19,2	7.687
Plátano	2,8	1,1	8,3	-23,3	-2,0	4,3	6.916
Banano	-11,2	0,9	-6,1	-29,4	-12,8	39,6	2.236
Total Caldas	-2,6	-4,6	-0,8	-25,0	-14,8	-12,9	25.762
Quindío							
Banano	-6,0	3,0	11,7	-24,2	-0,5	-8,9	7.724
Plátano	-11,6	-7,4	-4,4	-33,3	16,5	-20,4	6.469
Naranja	-43,0	-48,5	-29,5	-54,1	-2,1	-9,6	3.229
Total Quindío	2,9	1,4	9,4	-21,2	-1,3	-19,3	30.916
Risaralda							
Plátano	8,0	4,9	7,7	-21,4	6,0	5,9	6.456
Cebolla junca	28,2	45,6	74,6	7,6	29,9	2,4	1.199
Tomate chonto	41,1	12,2	-4,1	-14,8	-0,2	-13,0	1.032
Total Risaralda	18,6	10,9	16,0	-14,7	-4,6	-1,3	14.565

Fuente: DANE; cálculos del Banco de la República.

Los tres departamentos registraron un deterioro en el abastecimiento de alimentos, con una caída más significativa en Quindío, principalmente por los menores despachos de naranja hacia Bogotá, Ipiales y Cartagena; plátano dirigido a Medellín y aguacate a Medellín, Armenia y Barranquilla. Asimismo, Caldas redujo los envíos de naranja a Medellín y Pereira; guayaba pera y aguacate hacia Medellín y mandarina a Medellín y Pereira. Por su parte, en Risaralda la merma fue menor, afectada por los despachos de tomate chonto, así como de limón a Pereira; aguacate a Pereira y Medellín, y mandarina a Medellín, Pereira y Cali.

De otro lado, el valor de los desembolsos dirigidos al sector agropecuario del Eje Cafetero por el Fondo para el Financiamiento del Sector Agropecuario (Finagro), a través del sistema financiero local creció 51,7% frente a abril-junio de 2020; es de anotar, que los aumentos registrados en Risaralda y Caldas contrarrestaron la caída observada en Quindío (Cuadro 2). La significativa variación de Risaralda, superior al 100%, se sustentó en los mayores recursos dirigidos principalmente a la inversión en caña de azúcar, aguacate y cultivos forestales, así como a servicios de apoyo agropecuario. Igualmente, se registró incremento, aunque en menor medida, en el capital de trabajo, puntualmente para cultivos forestales y de café. Por su parte, el avance en Caldas fue propiciado por los recursos destinados a capital de trabajo en cultivos de caña de azúcar y ganadería de carne, así como inversiones en caña de azúcar, aguacate, ganadería de carne y leche, y cultivos de café. Por el contrario, la reducción en Quindío se dio fundamentalmente en la inversión para la avicultura y la normalización de cartera.

Cuadro 2
Región Eje Cafetero. Créditos otorgados por Finagro^{PR}

(variación anual y millones de pesos)

Región y departamentos	2020			Año 2020	2021		Desembolsos 2021 - II
	II	III	IV		I	II	
Caldas	34,9	2,1	15,4	16,5	109,6	28,3	168.159
Quindío	5,0	-3,0	-3,4	5,3	6,5	-5,8	47.706
Risaralda	154,8	11,7	63,4	50,3	-7,9	122,0	189.068
Total Eje Cafetero	49,3	4,1	20,7	23,1	51,4	51,7	404.933

^{PR} Cifras preliminares.

Fuente: Finagro; cálculos del Banco de la República.

Por su parte, de acuerdo con información del Comité de Cafeteros de Caldas, la cosecha en el departamento se distribuye entre el 30,0% durante el primer semestre de cada año y el 70,0% restante en el segundo. Además, según los sondeos realizados por la institución para conocer la situación de la caficultura en Caldas durante el primer semestre, cerca del 90% de los consultados manifestó que tuvieron suficiente mano de obra para la recolección; alrededor del 88% resaltó que la mano de obra necesaria para actividades relacionadas con el cultivo de café, como siembras, fumigaciones y labores de fertilización fue suficiente; a su vez, el 99,0% dijo que no se presentaron dificultades para la comercialización del producto, y en general, el estado fitosanitario de los cultivos fue bueno, sin reportes importantes de enfermedades como la roya. No obstante, el 55,0% mencionó que la producción estuvo por debajo del nivel esperado, debido a la temporada de invierno que no permitió que la cosecha conocida como travesía fuera concentrada, sino espaciada, teniendo como pico máximo el mes de mayo. Cabe señalar, que el departamento tiene 60.821 hectáreas en café, con una meta de área renovada de 7.331 hectáreas, de las cuales el 75,7% se había alcanzado a junio. Lo anterior, fue similar a lo registrado en el primer semestre de 2020; sin embargo, cabe mencionar que el paro nacional afectó la movilidad de los insumos agrícolas y la comercialización de café entre Caldas, Buenaventura y Cartagena.

De otro lado, la producción de pollo en los tres departamentos volvió a crecer (9,9%), luego de cinco trimestres consecutivos de caída; este comportamiento se sustentó en los aumentos de Quindío y Caldas, mientras en Risaralda se evidenció retroceso. De otro lado, la producción de huevo durante el segundo trimestre totalizó 215,7 millones de unidades en la región, lo que representó un incremento anual de 1,1% (Gráfico 1), desacelerando el ritmo de crecimiento de períodos anteriores;

cabe señalar, que el aumento en Caldas logró contrarrestar los deterioros evidenciados en Quindío y Risaralda, último que volvió a terreno negativo luego de siete trimestres.

Gráfico 1
Región Eje Cafetero. Producción de pollo y huevo

(nivel trimestral y variación anual)

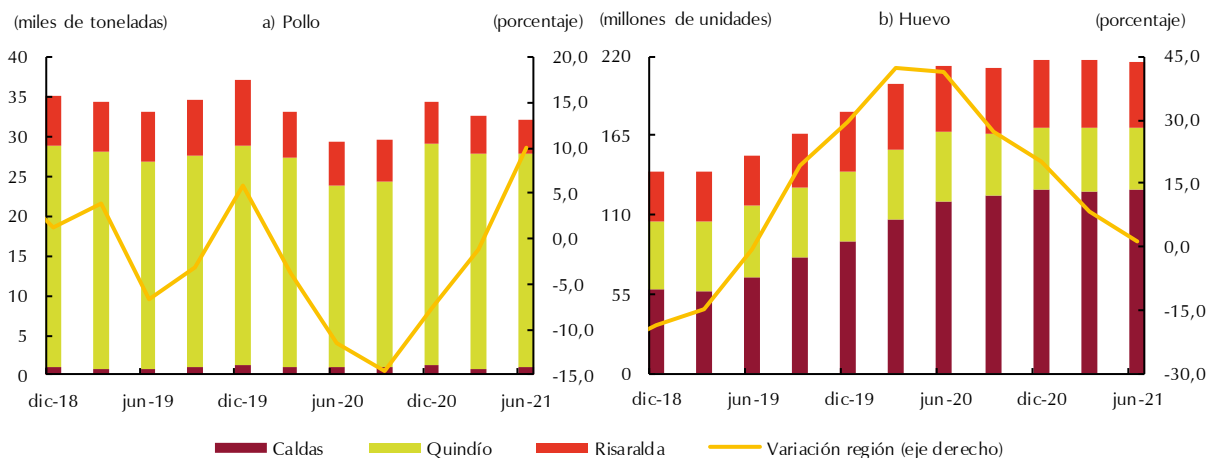

Fuente: Fenavi; cálculos del Banco de la República.

Asimismo, de acuerdo con la Encuesta de sacrificio de ganado (ESAG) realizada por el Departamento Administrativo Nacional de Estadística (DANE), el sacrificio de ganado vacuno para el segundo trimestre sumó 46.049 cabezas en Caldas y Risaralda, con incremento anual de 2,3%; la mayor participación del primer departamento, así como su avance, contrarrestaron la disminución exhibida en Risaralda (Gráfico 2). El anterior comportamiento se debió, en parte, a un mayor autoabastecimiento de los departamentos para satisfacer su demanda, ya que el transporte de ganado desde otras regiones se vio afectado por el paro nacional y la pandemia.

Gráfico 2
Caldas y Risaralda. Sacrificio de ganado bovino^{Pr}

(nivel trimestral y variación anual)

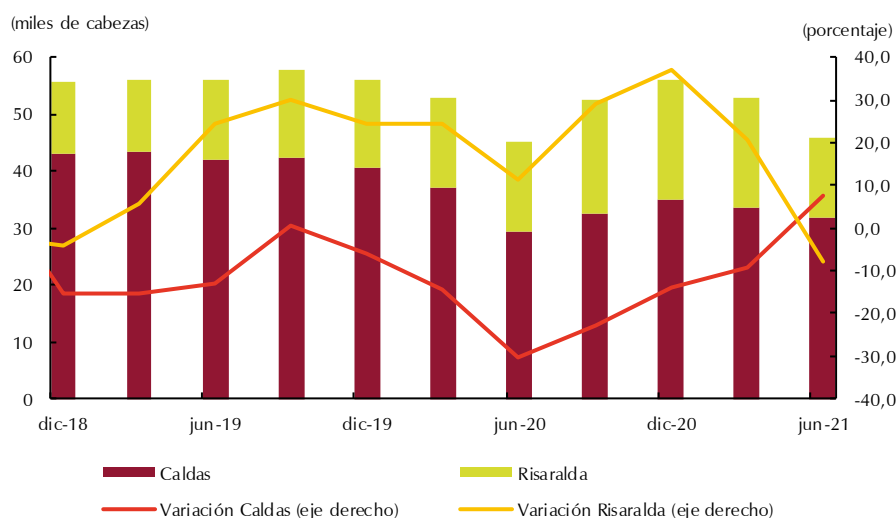

^{Pr} Cifras preliminares.

Fuente: DANE; cálculos del Banco de la República.

Por último, con información de la ESAG, el sacrificio de ganado porcino en Risaralda registró un aumento de 1,3%, lo que coincidió con el reporte del Fondo Nacional de Porcicultura (PorkColombia), el cual evidenció incremento tanto en la producción de carne de cerdo como en su beneficio en la región, con crecimientos en Caldas y Risaralda, que compensaron el deterioro en Quindío.

III. Industria

De acuerdo con la Encuesta mensual manufacturera con enfoque territorial (EMMET) del DANE, el sector industrial de Caldas y Risaralda presentó aceleración en sus ritmos de crecimiento anuales entre abril y junio (Gráfico 3). En Caldas, el incremento de la producción y ventas reales fue en promedio de 46,3% y 48,0%, respectivamente, ambos motivados por la dinámica en “resto de industria”, principalmente por la fabricación de electrodomésticos y materiales para la construcción, y en menor medida de alimentos y bebidas, dentro de los que sobresalió la elaboración de bebidas alcohólicas por el lanzamiento de nuevos productos. Del mismo modo, el personal ocupado continuó aumentando, debido a los avances en “resto de industria”, alimentos y bebidas.

Gráfico 3
Caldas y Risaralda. Producción industrial^P
(variación anual)

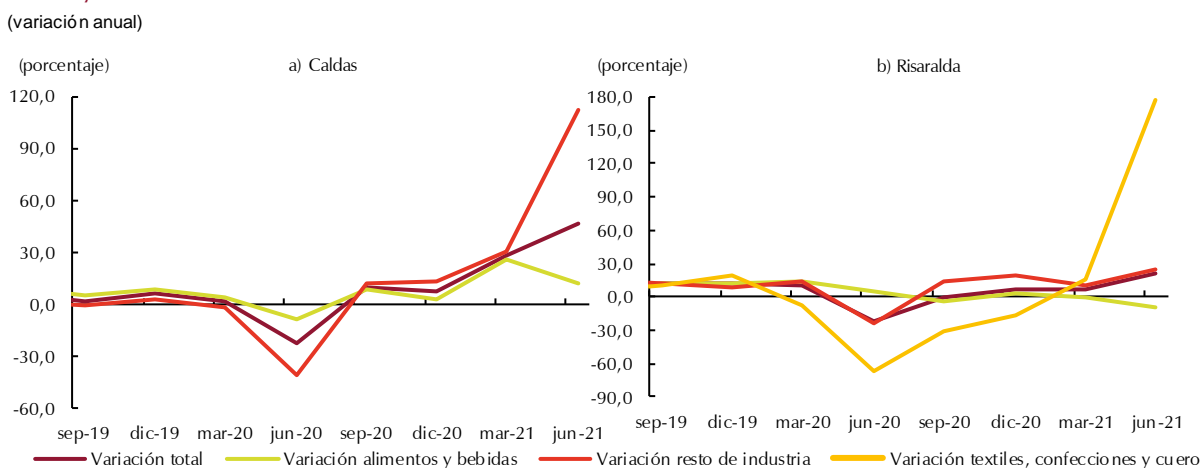

^P Cifras provisionales.

Fuente: DANE; cálculos del Banco de la República.

Entretanto, en Risaralda la producción y ventas reales industriales registraron crecimientos en promedio de 21,5% y 27,2%, en su orden, sustentados en los importantes ascensos en el renglón de textiles, confecciones y cuero, el cual ha venido recuperándose luego de verse perjudicado durante el año previo ante el cierre de establecimientos comerciales debido al confinamiento que generó la pandemia del Covid-19. Asimismo, la categoría de “resto de industria” creció, mientras que alimentos y bebidas evidenció caída por la menor producción de café y otras bebidas. Por su parte, el empleo mostró una ligera recuperación, por el incremento en “resto de industria”.

De otro lado, en lo corrido del año a junio la producción real en Caldas presentó una variación en términos anuales de 36,5%, superior a la del total nacional (16,1%); mientras que el aumento en Risaralda fue de 13,6%. En el primer departamento, el resultado fue promovido por “resto de industria”, alimentos y bebidas, y en Risaralda fue debido a textiles, confecciones y cuero, además

de “resto de industria”. En cuanto a las ventas reales, los dos territorios exhibieron avance, aunque en personal ocupado solamente Caldas reportó incremento.

IV. Servicios públicos

De acuerdo con la información reportada para el Eje Cafetero por la Unidad de Planeación Minero Energética del Ministerio de Minas y Energía, durante el segundo trimestre, se presentó un incremento en el consumo de energía eléctrica no regulada de 38,1% frente al mismo período de 2020, dicha conducta fue explicada por la mayor demanda registrada en los tres departamentos, superior al 28% anual, en cada caso, efecto de la eliminación de las restricciones implementadas el año anterior, que a su vez han venido dinamizando la actividad económica regional, como ya se ha mencionado.

En igual sentido, según información suministrada por Efigas S.A., el consumo de gas natural en el Eje Cafetero se incrementó 15,0%. El uso comercial, que representó cerca del 13% del total, exhibió un importante aumento, por encima del 100%, siendo relevante en Risaralda, cuya Área metropolitana (AM) continúa siendo fuerte en dicho sector. A nivel regional el consumo industrial prorrogó el aumento, efecto de la dinámica de la demanda interna y externa (alza de 17,5%); posteriormente se ubicó el residencial con 2,1% (Gráfico 4).

Gráfico 4

Región Eje Cafetero. Demanda de energía no regulada y consumo de gas natural

(energía en GWh, gas natural en millones de m³ y variaciones anuales)

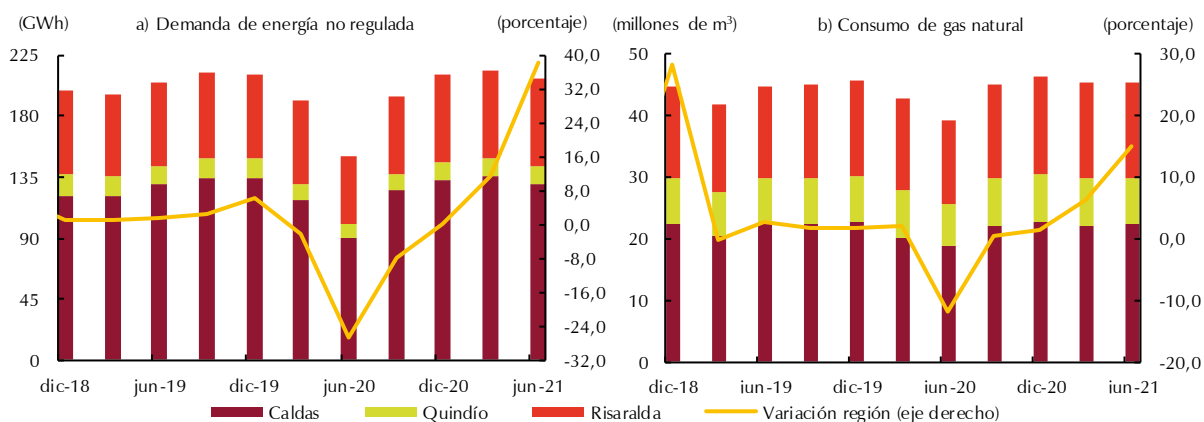

Fuente: Efigas S.A. y Unidad de Planeación Minero Energética del Ministerio de Minas y Energía; cálculos del Banco de la República.

V. Construcción

A continuación, se hace un análisis de las variables asociadas al sector; la mayoría de ellas señalaron evolución anual.

El censo de edificaciones realizado por el DANE para el Eje Cafetero durante el segundo trimestre evidenció una expansión de 39,7% en el área en proceso de construcción frente al mismo lapso de 2020, a partir de los incrementos en las tres capitales, siendo superior al 48% en Manizales y Armenia, donde se tuvieron aumentos en los segmentos residencial y no residencial; entretanto,

Pereira mostró similar comportamiento en residencial y descenso en no residencial. Igual panorama observó el área causada², con crecimiento de 27,5% en las cifras agregadas para las tres capitales, explicado principalmente por la parte residencial, fundamentalmente apartamentos, destacándose los avances en Armenia y Manizales.

Por su parte, los despachos de cemento gris hacia Caldas y Quindío aumentaron 71,4%, acelerando el crecimiento del primer trimestre y cambiando la tendencia decreciente experimentada un año atrás; para el acumulado del primer semestre el incremento fue de 42,9% (Gráfico 5).

Gráfico 5
Región Eje Cafetero. Área en proceso y despachos de cemento
(nivel trimestral y variación anual)

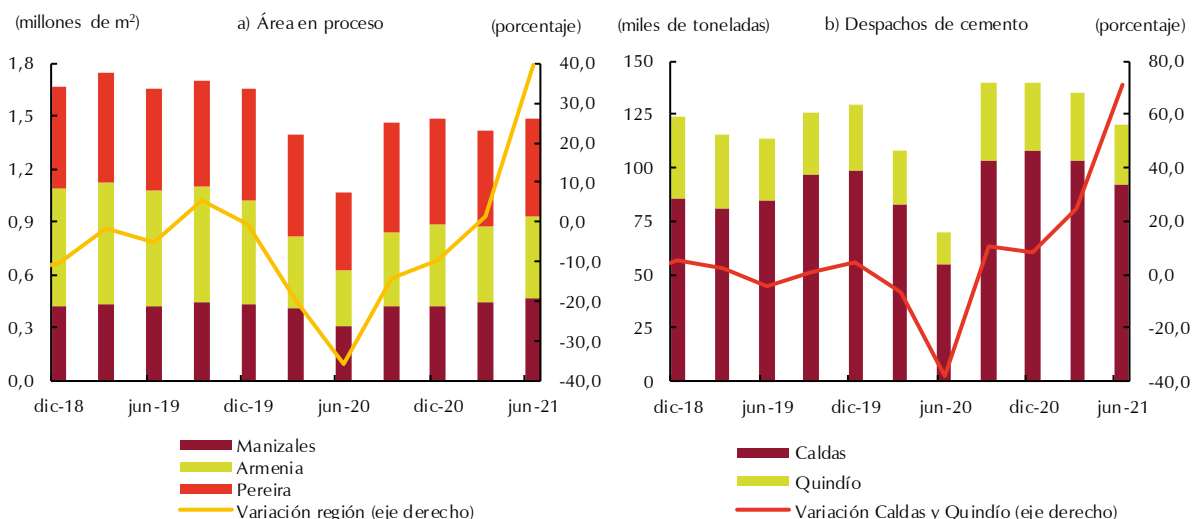

Nota: A partir de octubre de 2019 el DANE integró los resultados de despacho de cemento correspondientes a Risaralda con otros departamentos.
Fuente: DANE; cálculos del Banco de la República.

De otra parte, el área aprobada para construir en la región creció 186,5% (Gráfico 6), registrando el mayor incremento en Quindío (508,8%), explicado por la parte residencial, tanto en vivienda de interés social (VIS) como en la diferente a VIS; en la no residencial sobresalieron comercio y hospitales. En Risaralda, donde la expansión también superó el 100%, igualmente se destacó el segmento residencial, con resultados positivos en ambos tipos de vivienda; en la no residencial sobresalieron las aprobaciones para comercio. Finalmente, en Caldas el aumento fue de 40,7%, impulsado por la dinámica residencial, que se explicó en los dos tipos de vivienda; por el contrario, la no residencial se contrajo 8,4%, por menores áreas en industria y hospitales. En lo corrido del año a junio, el crecimiento anual del metraje aprobado en el Eje Cafetero alcanzó 92,2%.

En cuanto a la venta de vivienda nueva, esta se contrajo 1,4% a nivel regional, por la reducción en VIS, mientras que la diferente a VIS aumentó; por departamentos, Risaralda y Caldas experimentaron contracciones de 18,9% y 8,1%, respectivamente, en ambos casos con caídas en los dos tipos de vivienda; por el contrario, en Quindío la comercialización de soluciones habitacionales se acrecentó 60,8%, motivado por las variaciones positivas en los dos tipos de vivienda. En el

² El área causada se estima con base en los resultados de los avances de las obras recolectadas en el CEED y a la aplicación de los coeficientes de incidencia.

primer semestre del año en el consolidado regional se observó un aumento de 5,2%, soportado en la vivienda diferente a VIS, mientras la VIS se redujo.

Gráfico 6

Región Eje Cafetero. Área aprobada para construir y venta de vivienda nueva

(nivel trimestral y variación anual)

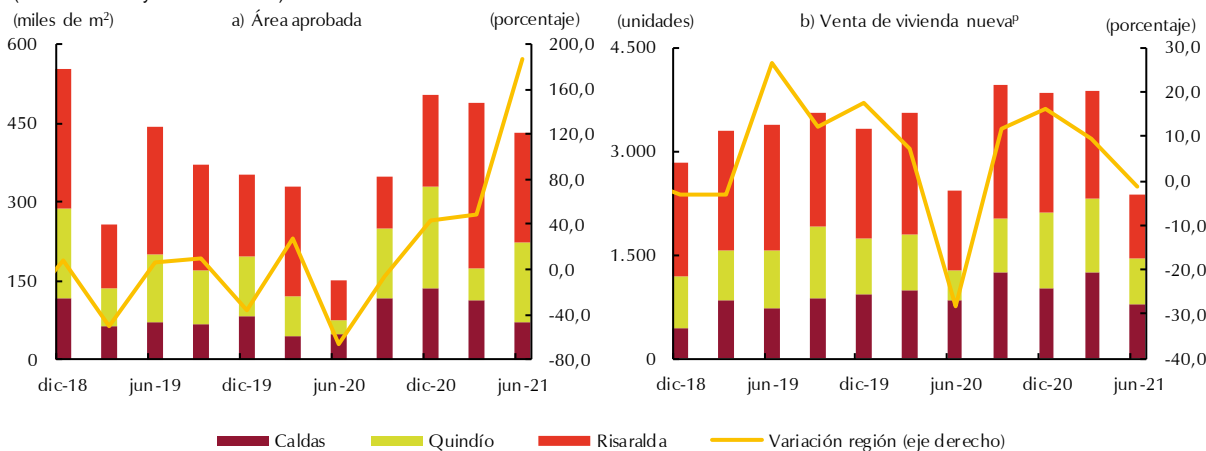

ª Cifras provisionales.

Fuente: Coordinada Urbana y DANE; cálculos del Banco de la República.

VI. Comercio y turismo

Según la Encuesta mensual de expectativas económicas (EMEE)³, el balance del volumen de ventas en el Eje Cafetero fue positivo entre abril y junio del presente año (Gráfico 7), siendo el mejor resultado trimestral de los últimos cuatro años, el más alto entre las regiones comprendidas en la muestra y superior al total nacional. Este comportamiento se debió, de acuerdo con algunos comerciantes de la región, a la reactivación económica y jornadas de descuentos, además de la baja base de comparación con el mismo período del año previo, donde varios locales permanecieron cerrados por el confinamiento.

En cuanto a las matrículas de vehículos nuevos en la región, sumaron 3.050 unidades durante abril-junio, según el Registro único nacional de Tránsito (RUNT), con un significativo incremento anual de 184,0% (Gráfico 8), el cual estuvo por encima del observado en el contexto nacional, que también superó el 100%, explicado por el efecto base de comparación de 2020, cuando los concesionarios debieron cerrar varios meses por la pandemia; cabe anotar, que algunos de ellos reportaron escasez en inventarios y afectaciones en la demanda por los bloqueos, especialmente en mayo del presente año.

Por departamentos, Caldas sumó 1.261 vehículos, Risaralda 1.175 y Quindío 614, todos con aumentos anuales importantes frente al segundo trimestre de 2020, destacándose nuevamente las matrículas de automóviles y utilitarios.

³ La Encuesta Mensual de Expectativas Económicas se realiza a empresas de los sectores de comercio, industria, agricultura, construcción, transporte y comunicaciones.

Gráfico 7
Región Eje Cafetero. Balance promedio trimestral de las ventas

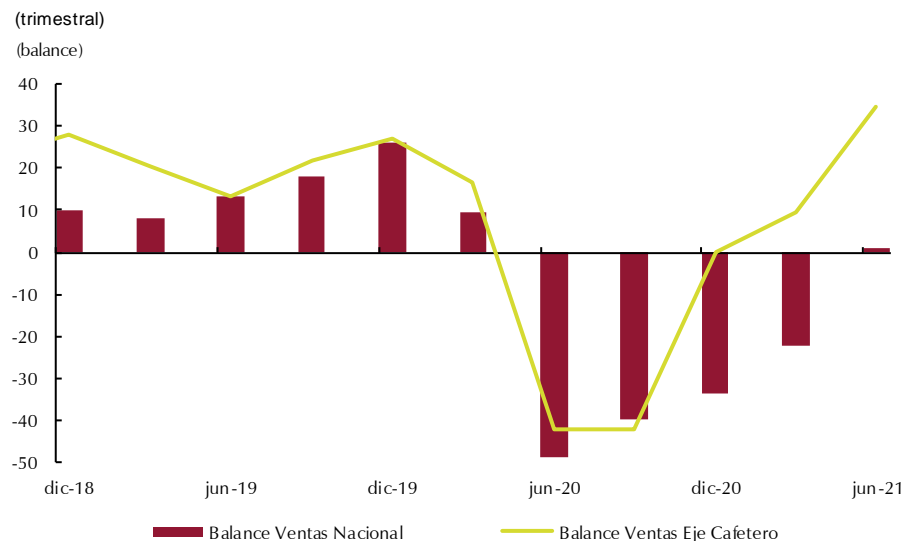

Fuente: EMEE - Banco de la República; cálculos del Banco de la República.

De manera similar, las matrículas de motocicletas nuevas en el Eje Cafetero exhibieron un fuerte avance en el período de análisis. De acuerdo con la Asociación Nacional de Movilidad Sostenible (Andemos), se reportaron 8.863 unidades, con un incremento de 162,8%, un poco inferior al del total país. Los tres departamentos de la región mostraron alzas relevantes, aunque su participación en el resultado nacional fue alrededor del 2%.

Gráfico 8
Región Eje Cafetero. Matrículas de vehículos y motocicletas nuevas

(nivel trimestral y variación anual)

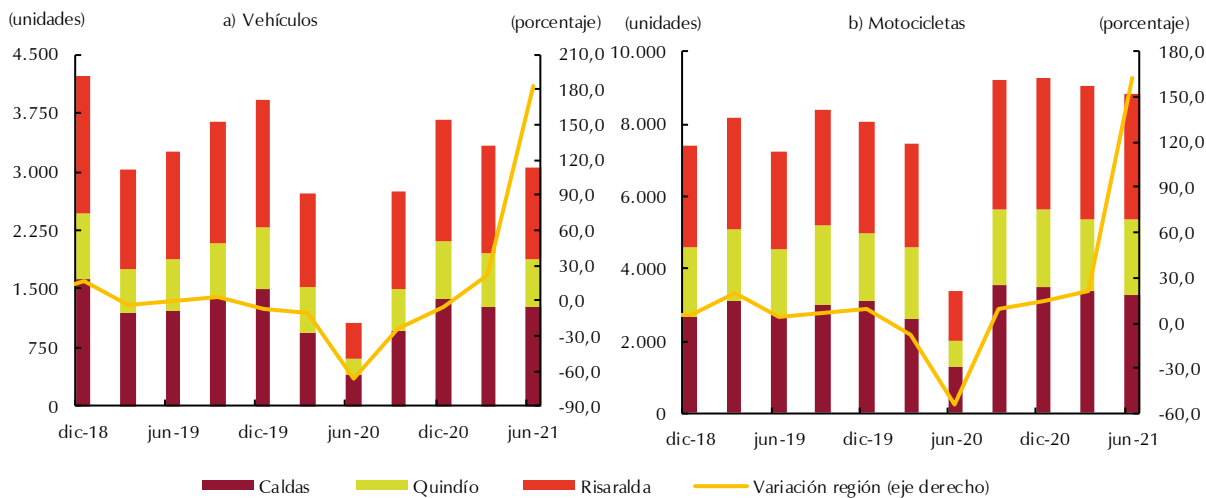

Fuente: Andi, Fenalco y Andemos; cálculos del Banco de la República.

De otro lado, según la Asociación Hotelera y Turística de Colombia (Cotelco), el porcentaje de ocupación hotelera en el Eje Cafetero exhibió aumento anual entre abril-junio (Cuadro 3), con crecimientos en cada departamento y recuperación frente a varios períodos con caídas, debido a la

paulatina reactivación de la economía, además de coincidir con los ascensos significativos observados tanto en el transporte terrestre como aéreo.

Cuadro 3
Región Eje Cafetero. Ocupación hotelera
(porcentaje de ocupación y diferencia anual en puntos porcentuales)

Región y departamentos	2020			Año 2020	2021		Diferencia anual 2021 - II
	II	III	IV		I	II	
Caldas	1,2	9,1	33,2	17,7	36,2	23,5	22,3
Quindío	0,1	3,5	34,3	15,6	32,8	26,0	26,0
Risaralda	4,8	9,1	30,4	20,3	36,0	31,1	26,3
Total Eje Cafetero	2,0	7,2	32,6	17,9	35,0	26,9	24,8

Fuente: Cotelco; cálculos del Banco de la República.

VII. Transporte

Durante el segundo trimestre el transporte urbano e intermunicipal de pasajeros desde las terminales de Manizales y Pereira evidenció importantes incrementos anuales (superiores al 100%), como resultado de un efecto base de comparación; no obstante, el número de usuarios fue inferior al reportado en los dos períodos anteriores, debido a los bloqueos efectuados dentro del paro nacional (Gráfico 9).

Gráfico 9
Región Eje Cafetero. Salida de pasajeros por terminales terrestres y transporte urbano de pasajeros
(nivel trimestral y variación anual)

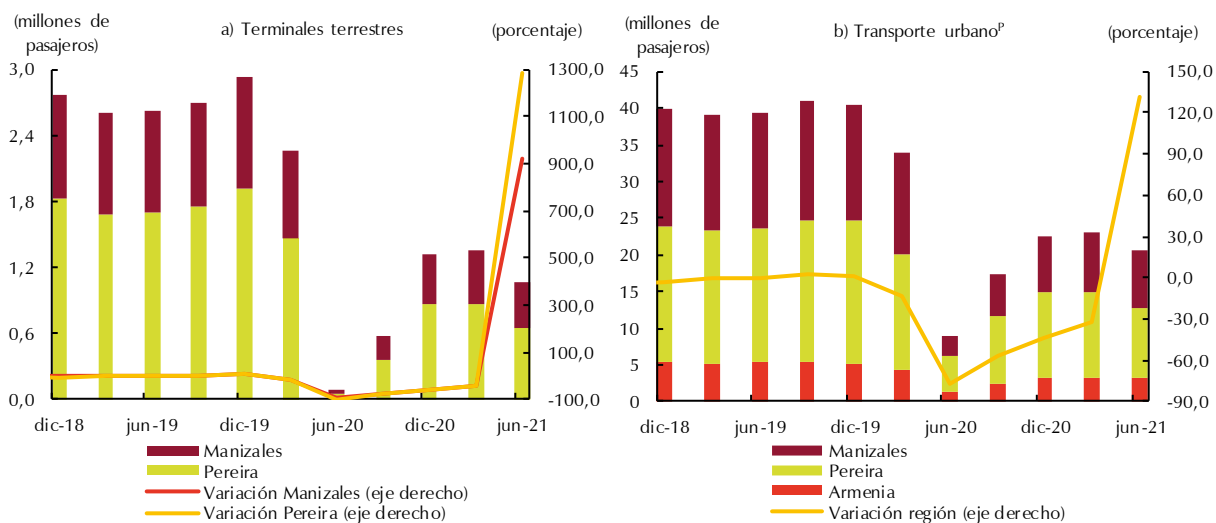

^p Cifras provisionales.

Nota: El dato agregado de la región corresponde a la información de las tres ciudades capitales y sus áreas metropolitanas.

Fuente: DANE - Encuesta de Transporte Urbano de Pasajeros y Terminales de transporte de Manizales y Pereira; cálculos del Banco de la República.

De otro lado, a partir de la información del Ministerio de Transporte, la movilización terrestre de carga desde la región sumó 720.712 toneladas, lo que representó un crecimiento de 16,2%, si se compara con el segundo trimestre de 2020 (Gráfico 10).

Gráfico 10
Región Eje Cafetero. Transporte terrestre de carga^P

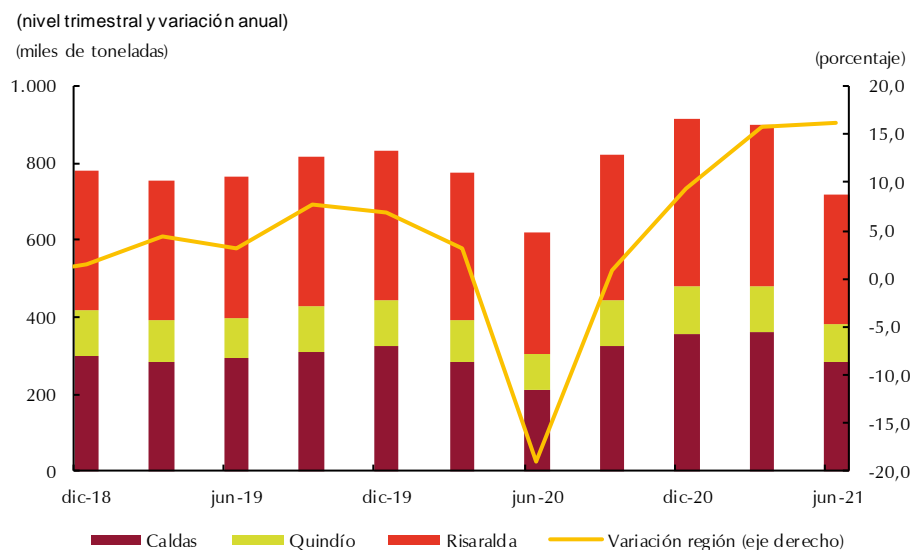

^P Cifras provisionales.

Fuente: Ministerio de Transporte; cálculos del Banco de la República.

Los tres departamentos mostraron aumentos, siendo más significativo en Caldas (32,1%), principalmente por los mayores despachos de elementos para la construcción hacia Medellín y Bogotá, y aparatos eléctricos hacia Barranquilla, Medellín, Cartagena y Cali. Le siguió Quindío con un ascenso de 10,3%, por los envíos de motocicletas y sus partes hacia Bogotá y Medellín, además de envases para Itagüí y Yumbo. Finalmente, Risaralda avanzó 7,2%, impulsado fundamentalmente por los traslados de envases hacia Manizales, Armenia, Dosquebradas y Cali, y productos azucarados hacia Buenaventura y Bogotá.

Por último, el transporte aéreo de pasajeros desde la región tuvo ascensos superlativos como resultado del cierre de los aeropuertos para vuelos comerciales durante entre abril y junio de 2020, lapso donde solo se registraron traslados humanitarios (Cuadro 4).

Cuadro 4
Región Eje Cafetero. Transporte aéreo de pasajeros^P

(variación anual y total pasajeros salidos)

Región y ciudades	2020			2020	2021		Total 2021 - II
	II	III	IV		I	II	
Manizales	-100,0	-99,1	-64,8	-72,1	-56,0	*	12.466
Pereira	-100,0	-94,8	-63,5	-67,6	-28,8	*	169.845
Armenia	-100,0	-99,4	-70,1	-65,6	-60,9	100,0	33.419
Total Eje Cafetero	-100,0	-96,1	-64,8	-67,7	-37,9	*	215.730

p: Cifras provisionales.

* Valores superiores al 500%

Nota: Los vuelos realizados durante el segundo trimestre de 2020 corresponden a taxis aéreos.

Fuente: Aeronáutica Civil de Colombia; cálculos del Banco de la República.

VIII. Sistema financiero

De acuerdo con la Superintendencia Financiera de Colombia las captaciones realizadas por los distintos operadores en el Eje Cafetero sumaron \$12,3 billones a junio de 2021, con un alza real anual de 8,2% (Cuadro 5), inferior a los aumentos de los cinco períodos previos. El mayor incremento se observó en los depósitos de ahorro, seguidos por las cuentas corrientes, mientras que los certificados de depósito a término (CDT's) reportaron caída por segundo trimestre consecutivo.

Cuadro 5

Región Eje Cafetero. Saldos de captaciones y colocaciones según principales líneas

(variaciones porcentuales reales y miles de millones de pesos)

Principales conceptos	2020			2021		Captaciones 2021 - II ^{pr}	Principales conceptos	2020			2021		Colocaciones 2021 - II ^{pr}
	II	III	IV	I	II			II	III	IV	I	II	
Eje Cafetero													
Ahorro	23,0	23,6	27,5	22,8	15,4	7.393	Comercial	15,3	9,5	-4,8	-8,4	-14,5	6.425
CDT	8,0	4,9	1,7	-7,5	-7,6	2.819	Consumo	10,6	4,3	3,7	0,3	3,1	7.197
Corriente	32,2	23,0	20,4	16,2	8,8	2.034	Vivienda	7,9	6,1	7,8	8,5	9,6	3.861
Total	19,9	17,9	19,0	13,2	8,2	12.294	Microcrédito	-1,7	-1,6	2,0	3,9	6,6	575
							Total	11,4	6,5	1,1	-1,4	-2,7	18.097
Caldas													
Ahorro	29,5	24,2	23,1	17,7	12,9	2.476	Comercial	20,2	12,4	-2,6	-6,6	-11,7	2.409
CDT	9,5	6,3	2,4	-6,4	-7,1	1.088	Consumo	10,9	6,4	4,7	2,0	7,3	2.534
Corriente	27,4	21,4	24,7	14,6	12,6	749	Vivienda	5,8	3,4	5,2	7,2	7,8	1.278
Total	22,7	17,9	17,2	10,1	7,1	4.328	Microcrédito	-0,5	-2,0	0,5	1,6	3,8	258
							Total	13,1	7,8	1,7	-0,5	-0,7	6.494
Quindío													
Ahorro	28,4	29,9	32,1	26,8	21,2	1.587	Comercial	4,8	4,2	-5,6	-6,3	-12,0	867
CDT	3,9	2,4	0,5	-5,1	-2,8	584	Consumo	12,8	6,4	3,2	0,4	1,4	1.715
Corriente	30,1	24,0	26,4	19,6	4,3	403	Vivienda	10,3	9,0	10,4	10,7	11,9	939
Total	21,2	20,6	22,0	16,6	12,2	2.582	Microcrédito	-0,7	1,0	2,8	4,6	3,5	124
							Total	9,5	6,2	2,5	1,2	0,3	3.654
Risaralda													
Ahorro	16,4	20,6	28,9	24,8	14,7	3.330	Comercial	14,8	9,0	-6,2	-10,4	-17,0	3.149
CDT	8,7	4,8	1,6	-9,7	-10,4	1.147	Consumo	9,0	1,6	3,3	-1,2	0,7	2.948
Corriente	37,4	23,9	14,7	15,9	7,9	883	Vivienda	8,3	6,6	8,6	8,3	9,7	1.644
Total	17,2	16,6	19,0	14,1	7,2	5.383	Microcrédito	-4,1	-2,8	3,5	6,9	12,9	193
							Total	11,1	5,6	0,1	-3,3	-5,5	7.949

^{pr} Cifras preliminares.

Nota: Variaciones anuales reales, deflactado por IPC sin alimentos 2018; cifras absolutas a precios corrientes.

Fuente: Superintendencia Financiera; cálculos del Banco de la República.

Los tres departamentos que conforman la región presentaron desaceleración en el crecimiento de las cuentas pasivas, y al igual que en el resultado total del Eje, los depósitos de ahorro fueron los de mayor dinámica, mientras las cuentas corrientes lo hicieron en menor medida; por su parte, los CDT's mostraron disminución. Cabe mencionar que Risaralda y Caldas ostentaron los mayores saldos, con una participación dentro de la región de 43,8% y 35,2%, en su orden.

Las colocaciones regionales sumaron \$18,1 billones al cierre de junio, con una reducción real anual de 2,7%, acentuando la disminución del período anterior. El resultado se debió a la variación negativa de los créditos comerciales, que completaron tres trimestres con este comportamiento, lo cual se sustentó en parte por la incertidumbre ante la difícil situación actual del país que generó cautela en algunas empresas para endeudarse, según comentarios del sector. Por su parte, la línea hipotecaria aumentó por los incentivos del Gobierno Nacional para soluciones VIS y VIP (subsidio a la cuota inicial y subsidio a la tasa de interés)⁴, al igual que para soluciones diferentes a VIS⁵, además de atractivas tasas de interés ofrecidas por los operadores, que también favorecieron los desembolsos para consumo, especialmente en la modalidad de compra de cartera en libranzas y tarjetas de crédito; en tanto, el microcrédito aceleró el ritmo de crecimiento.

Caldas y Risaralda reportaron los mayores saldos a pesar de evidenciar disminuciones anuales por la caída en la línea comercial; en tanto, el resto de conceptos exhibieron crecimientos. Entretanto, Quindío tuvo un leve avance, motivado por el desempeño en consumo, vivienda y microcrédito, el cual fue en parte contrarrestado por la reducción en comercial.

IX. Comercio exterior

Durante el segundo trimestre las exportaciones se redujeron, mientras que las importaciones mostraron incremento, lo que ocasionó deterioro de la balanza comercial.

Exportaciones

Durante el lapso abril-junio del año en curso las exportaciones totales del Eje Cafetero alcanzaron US\$303,2 millones en valores FOB (*Free On Board*), con una reducción anual de 6,8%, desmejorando la dinámica de los tres períodos precedentes (Gráfico 11), debido a la disminución en las ventas externas de café, la cual no pudo ser compensada por el aumento en las de productos manufacturados. Cabe mencionar, que la región tuvo menores facturaciones en el trimestre de análisis con Estados Unidos, Japón y Alemania; además, el resultado del Eje fue contrario al observado en Colombia, el cual creció por encima del 20%, excluyendo las exportaciones de petróleo y sus derivados.

Risaralda y Quindío presentaron caídas en el total de sus ventas externas, de -13,0% y -24,8%, respectivamente; el primer departamento por las menores exportaciones a Estados Unidos, Alemania y Canadá, y el segundo hacia Estados Unidos, Japón y Alemania. Por su parte, Caldas tuvo un incremento de 2,3%, motivado por las ventas dirigidas a Bélgica, Perú y Guatemala; mientras que descendieron con Japón y Estados Unidos.

Respecto a las exportaciones de café sin ningún tipo de proceso realizadas desde la región, totalizaron US\$148,1 millones, con una merma de 30,0% frente al segundo trimestre de 2020,

⁴ Según el decreto 729 de 2017, el subsidio de vivienda otorgado por Fonvivienda (Ministerio de vivienda) para cuota inicial con ingresos hasta de dos SMLMV: subsidio de 30 SMLMV (\$27.255.780). Ingresos > dos y hasta cuatro SMLMV: subsidio 20 SMLMV (\$18.170.520). Cobertura de tasa hasta por cuatro puntos porcentuales por 84 meses.

⁵ El programa Fondo de reserva para la estabilidad de la cartera hipotecaria (FRECH) no VIS es una cobertura que consiste en otorgar un valor mensual para el pago de los intereses corrientes del préstamo cuando se compra vivienda nueva.

debido a las menores ventas hacia Estados Unidos, Japón y Alemania, mientras que aumentaron con Bélgica. Según comentarios del sector, el resultado adverso en parte fue propiciado por las dificultades en la comercialización del grano hacia los principales puertos del país en mayo y junio ante los bloqueos en las vías a causa del paro nacional, que no solo afectó el comportamiento en valores FOB sino también en volumen, el cual descendió 40,8%.

Gráfico 11
Región Eje Cafetero. Exportaciones totales^{Pr}

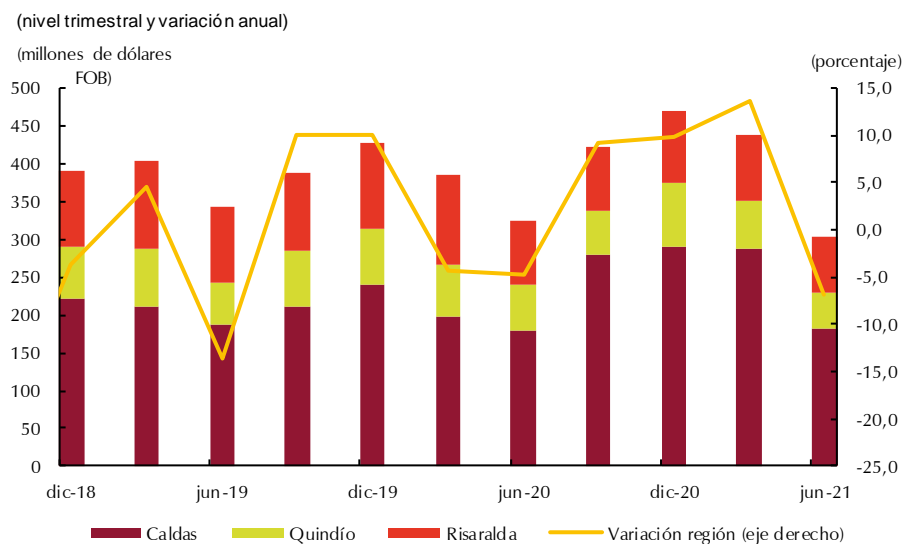

^{Pr} Cifras preliminares.

Fuente: DANE; cálculos del Banco de la República.

Por departamentos, Risaralda reflejó la reducción más alta, efecto de las menores salidas a Estados Unidos, Alemania y Canadá. Le siguió Quindío, por las disminuciones con Estados Unidos, Japón, Alemania y Bélgica; en tanto, Caldas redujo las exportaciones hacia Japón, Estados Unidos, Alemania, Reino Unido y Noruega.

Por su parte, las ventas externas diferentes a café a nivel regional totalizaron US\$155,2 millones y un aumento anual de 36,1%, superior al registrado en los cuatro periodos previos (Cuadros 6 y 7), explicado por los mayores envíos de máquinas, aparatos y artefactos mecánicos hacia Guatemala, El Salvador y Perú; frutos comestibles como aguacates dirigidos principalmente a Holanda y cobre y manufacturas de cobre para China y Corea del Sur. En contraste, disminuyeron las ventas de preparaciones alimenticias diversas para México y Estados Unidos, y manufacturas de papel y cartón hacia Estados Unidos y Chile.

Caldas continuó reportando el mayor saldo, con un crecimiento anual motivado por las ventas de máquinas, aparatos y artefactos mecánicos hacia Guatemala, El Salvador, Perú y Honduras; azúcares y artículos de confitería a Perú, Venezuela y Costa Rica; y herramientas y útiles de metales comunes hacia México, Ecuador y Perú. Por el contrario, menguaron las de preparaciones alimenticias diversas para México y Estados Unidos.

Del mismo modo, Risaralda tuvo aumento en las ventas externas diferentes a café, debido a los envíos de frutos comestibles como aguacates para Holanda; cobre y manufacturas de cobre hacia China y Corea del Sur; máquinas, aparatos y material eléctrico, y vehículos automóviles, sus partes y accesorios, ambos para México y Ecuador. Sin embargo, se redujeron las ventas de manufacturas de papel y cartón hacia Estados Unidos y Chile, y azúcares y artículos de confitería dirigidos a Estados Unidos, Chile y Perú.

Igualmente, Quindío mostró incremento en este tipo de exportaciones, por el avance en frutos comestibles como aguacates hacia Holanda, España y Bélgica; bebidas, líquidos alcohólicos y vinagre para Francia; café procesado destinado a Chile, Australia y Reino Unido; preparaciones de legumbres u hortalizas hacia Estados Unidos; y productos diversos de las industrias químicas para Ecuador. En contraste, cayeron las de materias plásticas y sus manufacturas hacia Ecuador.

Cuadro 6
Región Eje Cafetero. Exportaciones diferentes a café
(variación anual y miles de dólares)

Principales tipos de producto	2020			Año 2020	2021		Total FOB 2021 - II ^{PI}
	II	III	IV		I	II	
Eje Cafetero							
Frutos comestibles	153,4	51,5	108,7	56,8	45,4	68,7	29.332
Preparaciones alimenticias diversas	13,2	10,9	3,9	8,5	11,0	-34,0	27.585
Máquinas, aparatos y artefactos mecánicos	-82,2	36,8	33,3	-5,2	39,3	432,3	17.515
Azúcares y artículos de confitería	-26,9	-12,7	10,6	-4,1	17,8	36,7	16.667
Máquinas, aparatos y material eléctrico	25,1	214,8	22,1	107,3	-20,3	55,2	9.200
Total Eje Cafetero	-17,7	13,6	23,2	6,7	25,6	36,1	155.159
Caldas							
Preparaciones alimenticias diversas	12,8	10,6	4,2	7,9	12,7	-33,7	27.508
Máquinas, aparatos y artefactos mecánicos	-82,2	38,6	33,2	-4,8	39,6	430,4	17.343
Azúcares y artículos de confitería	-56,7	-36,2	8,9	-20,2	24,3	166,9	10.903
Herramientas y útiles de metales comunes	-46,5	13,1	19,9	-6,1	47,7	79,0	7.659
Frutos comestibles	424,6	77,7	78,6	118,1	98,1	54,1	6.157
Total Caldas	-23,1	8,4	25,3	3,8	31,5	29,9	90.044
Quindío							
Frutos comestibles	356,1	209,8	376,5	310,4	124,8	30,8	4.021
Preparaciones de legumbres u hortalizas	8,7	28,1	18,2	21,8	-4,4	23,3	878
Productos diversos de las industrias químicas	-	-	-	-	-	-	444
Café, té, yerba mate y especias	-15,6	64,9	34,5	42,2	-52,0	134,3	386
Bebidas, líquidos alcohólicos y vinagre	-	-100,0	-	49,9	277,7	*	286
Total Quindío	107,9	59,0	191,2	105,7	50,7	35,6	6.845
Risaralda							
Frutos comestibles	90,1	11,5	67,1	14,9	16,0	85,6	19.154
Máquinas, aparatos y material eléctrico	30,5	230,8	20,6	113,5	-22,1	53,1	8.960
Cobre y manufacturas de cobre	-76,9	37,0	35,9	-12,6	136,5	297,6	7.519
Azúcares y artículos de confitería	12,7	14,1	12,8	14,2	12,1	-29,9	5.619
Vehículos automóviles, sus partes y accesorios	-81,8	-7,0	-59,8	-46,1	-25,5	*	3.701
Total Risaralda	-14,0	19,4	10,9	5,9	15,0	46,9	58.269

^{PI} Cifras preliminares.

- Indefinido.

* Variación superior al 500%.

Fuente: DANE; cálculos del Banco de la República.

En cuanto al primer semestre de 2021, las exportaciones de la región sumaron US\$741,2 millones, que significaron un incremento de 4,3% frente al mismo período del año previo, impulsado por el aumento en Caldas (24,5%), al tener la mayor participación en la región (63,4%). Por el contrario, Quindío y Risaralda registraron disminuciones superiores al 15%.

Cuadro 7
Región Eje Cafetero. Exportaciones diferentes a café según principales países
 (variación anual y miles de dólares)

Principales países	2020			Año 2020	2021		Total FOB 2021 - II ^{pr}
	II	III	IV		I	II	
Eje Cafetero							
Holanda	193,4	10,3	142,3	74,3	73,3	83,9	18.934
Estados Unidos	25,3	17,9	10,1	25,1	-16,3	-24,4	18.534
Ecuador	-54,1	-9,1	0,3	-13,3	7,5	87,2	14.658
Total Eje Cafetero	-17,7	13,6	23,2	6,7	25,6	36,1	155.159
Caldas							
Estados Unidos	28,4	5,3	-2,0	11,8	-1,7	-30,1	9.454
Ecuador	-55,6	-1,2	2,5	-15,9	11,3	57,0	8.976
Perú	-61,4	41,4	21,0	0,8	61,1	117,0	8.171
Total Caldas	-23,1	8,4	25,3	3,8	31,5	29,9	90.044
Quindío							
Estados Unidos	-13,5	59,0	56,7	43,5	14,5	50,2	1.885
Holanda	*	*	336,3	*	374,9	-26,0	1.244
España	*	25,2	380,7	315,1	81,6	16,1	865
Total Quindío	107,9	59,0	191,2	105,7	50,7	35,6	6.845
Risaralda							
Holanda	109,8	4,9	112,2	25,7	59,3	130,7	12.224
Estados Unidos	28,4	27,3	18,3	40,7	-37,0	-26,0	7.195
Ecuador	-60,2	-36,3	-21,5	-17,2	0,9	213,4	5.112
Total Risaralda	-14,0	19,4	10,9	5,9	15,0	46,9	58.269

^{pr} Cifras preliminares.

* Variación superior al 500%.

Fuente: DANE; cálculos del Banco de la República.

Importaciones

Durante el segundo trimestre las importaciones realizadas desde el Eje Cafetero totalizaron US\$284,7 millones CIF (*Cost, Insurance and Freight*) y un avance de 72,2% respecto a igual corte de 2020, siendo el crecimiento trimestral más significativo de los últimos seis años (Gráfico 12).

Risaralda señaló el registro más alto dentro del contexto regional (US\$155,8 millones), presentando un aumento anual de 78,3% (Cuadro 8), motivado por las mayores adquisiciones de bienes de consumo duraderos como motocicletas y bienes de capital para la industria procedentes de China; materias primas para la industria de China y Brasil, además de equipo de transporte desde China y las zonas francas y territorio aduanero de Colombia.

Gráfico 12
Región Eje Cafetero. Importaciones totales^{PF}

(nivel trimestral y variación anual)

(millones de dólares

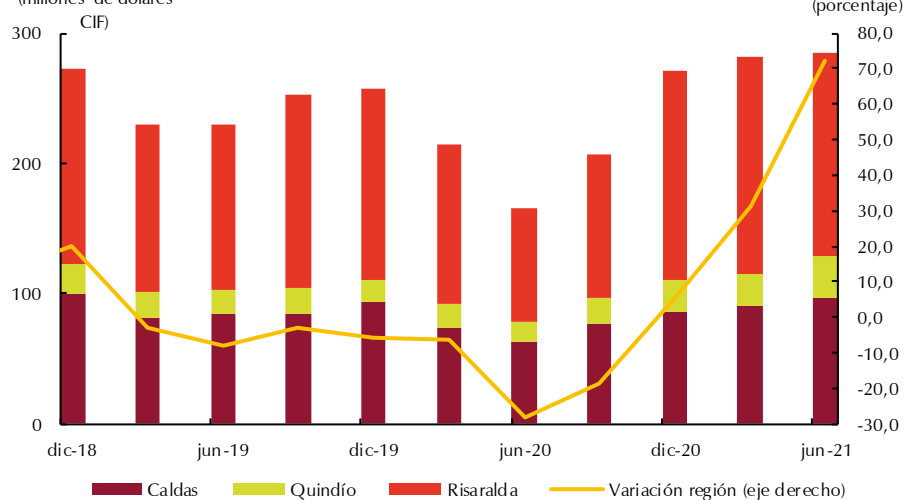

^{PF} Cifras preliminares.

Fuente: DANE; cálculos del Banco de la República.

Cuadro 8
Región Eje Cafetero. Importaciones según uso o destino económico

(variación anual y miles de dólares)

Principales categorías Cuode	2020			Año 2020	2021		Total CIF 2021 - II ^{PF}
	II	III	IV		I	II	
Eje Cafetero							
Materias primas para la industria	-23,9	-15,1	12,6	-8,6	35,4	77,9	128.228
Bienes de consumo duraderos	-51,2	-24,2	-14,9	-22,6	29,4	161,3	52.673
Bienes de capital para la industria	-27,7	-13,3	-7,4	-7,2	21,3	46,7	43.460
Bienes de consumo no duraderos	-3,9	-11,6	-13,2	-18,8	40,0	12,0	28.478
Total Eje Cafetero	-28,3	-18,4	5,5	-11,6	31,3	72,2	284.693
Caldas							
Materias primas para la industria	-22,4	-6,7	-4,8	-11,8	26,0	65,7	55.181
Bienes de capital para la industria	-20,1	21,0	4,8	6,0	16,5	34,8	19.239
Bienes de consumo duraderos	-56,3	-32,0	-11,9	-30,0	18,0	110,2	11.945
Bienes de consumo no duraderos	-7,8	-28,6	-38,9	-30,2	40,2	-1,1	5.950
Total Caldas	-24,8	-8,2	-7,5	-12,3	21,9	52,5	96.822
Quindío							
Materias primas para la industria	-7,0	13,8	72,5	20,9	48,5	133,0	22.995
Materias primas para la agricultura	-17,9	-58,4	23,4	-23,3	90,7	155,9	2.143
Bienes de capital para la industria	-39,2	10,4	-27,9	-14,6	72,9	131,1	2.027
Materiales de construcción	-80,5	-74,8	0,9	-66,9	-30,7	209,9	1.758
Total Quindío	-22,3	-9,2	33,8	-2,5	44,1	121,7	32.049
Risaralda							
Materias primas para la industria	-29,8	-29,8	19,7	-12,5	40,6	73,3	50.051
Bienes de consumo duraderos	-49,3	-20,8	-16,0	-20,2	31,5	180,8	40.103
Bienes de capital para la industria	-33,2	-31,5	-16,4	-17,3	23,3	53,3	22.194
Bienes de consumo no duraderos	-6,6	-4,3	-2,0	-16,5	42,2	19,8	21.673
Total Risaralda	-31,5	-25,4	10,5	-12,4	35,3	78,3	155.822

^{PF} Cifras preliminares.

Fuente: DANE; cálculos del Banco de la República.

Por su parte, Caldas con un monto de US\$96,8 millones, exhibió un crecimiento de 52,5%, debido a las mayores adquisiciones de materias primas para la industria provenientes de China y Japón; bienes de consumo duraderos desde China, Ecuador y México; y bienes de capital para la industria, que en su mayoría fueron traídos de China y México. Entretanto, Quindío reportó un saldo de US\$32,0 millones, con un incremento de 121,7%, jalonado principalmente por las adquisiciones de materias primas para la industria desde Estados Unidos, China y Brasil, seguidas de materias primas para la agricultura de origen estadounidense, materiales de construcción desde Tailandia y China, y bienes de capital para la industria procedentes de China y Brasil.

De otro lado, en el acumulado a junio las importaciones alcanzaron US\$566,5 millones, con un crecimiento anual de 49,1%, impulsado por los aumentos en los tres departamentos.

Balanza comercial

Entre abril-junio la balanza comercial del Eje Cafetero presentó un saldo de US\$43,3 millones FOB, con una caída anual de 74,6% (Gráfico 13), siendo más acentuada a la observada en el primer trimestre; lo anterior estuvo sustentado por el incremento de las importaciones y la disminución en las exportaciones. El deterioro del superávit se explicó por los menores saldos con Estados Unidos y Alemania, además del mayor déficit con China y Brasil, y el paso de superávit a déficit con Japón.

Gráfico 13
Región Eje Cafetero. Balanza comercial^{Pr}

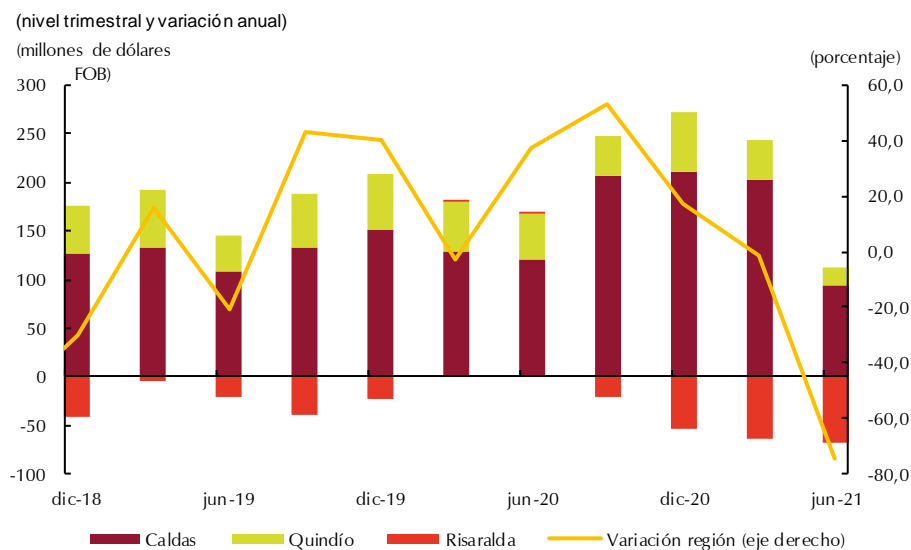

^{Pr} Cifras preliminares.

Fuente: DANE; cálculos del Banco de la República.

El monto de la balanza en Caldas fue de US\$94,1 millones, con una reducción en términos anuales de 21,7%, debido al cambio de superávit a déficit con Japón y México, menores superávit respecto a Estados Unidos y Noruega; así como por el mayor déficit con China. De manera similar, el saldo de Quindío, US\$17,5 millones y caída de 63,6%, fue propiciado por las reducciones con Estados Unidos, Japón y Alemania, así como el déficit más alto con Brasil y China.

Entretanto, Risaralda nuevamente pasó de superávit a déficit, al reportar un saldo negativo de US\$68,3 millones, sustentado por los menores montos con Estados Unidos y Alemania, mayor déficit con China y Brasil, y el cambio de superávit a déficit con Canadá.

X. Mercado laboral

En este aparte se analizan los principales componentes del mercado laboral regional; algunos de ellos mejoraron en términos anuales.

De acuerdo con la información reportada en la Gran encuesta integrada de hogares del DANE, durante el trimestre móvil abril-junio, la tasa de desempleo (TD) en las capitales del Eje Cafetero continuó mostrando disminución en el comparativo anual, gracias a la paulatina reactivación económica que se ha venido dando. No obstante, los resultados pudieron haber sido mejores sin los efectos negativos del “paro nacional” iniciado a finales de abril. En este orden de ideas, la TD en Armenia alcanzó 20,1% (Gráfico 14), siendo la cuarta ciudad con la mayor tasa dentro del total de las 23 ciudades y AM, que fue de 17,2%; por debajo de esta variación se situaron Pereira y Manizales con sus respectivas AM, cada una de ellas exhibiendo 16,4%. En términos generales la reducción en la TD regional se debió a que la tasa de ocupación (demanda laboral), creció a un mayor ritmo que la tasa general de participación (oferta laboral).

Respecto al número de ocupados, el avance anual más significativo se presentó en Armenia (59,0%), al sumar 122 mil personas, incremento soportado principalmente por los mayores registros en comercio y reparación de vehículos; alojamiento y servicios de comida; construcción; industria y actividades profesionales, científicas, técnicas (Gráfico 15).

Gráfico 14

Región Eje Cafetero. Tasas de desempleo, diferencia porcentual de la Tasa General de Participación (TGP) y diferencia porcentual de la Tasa de Ocupación (TO)

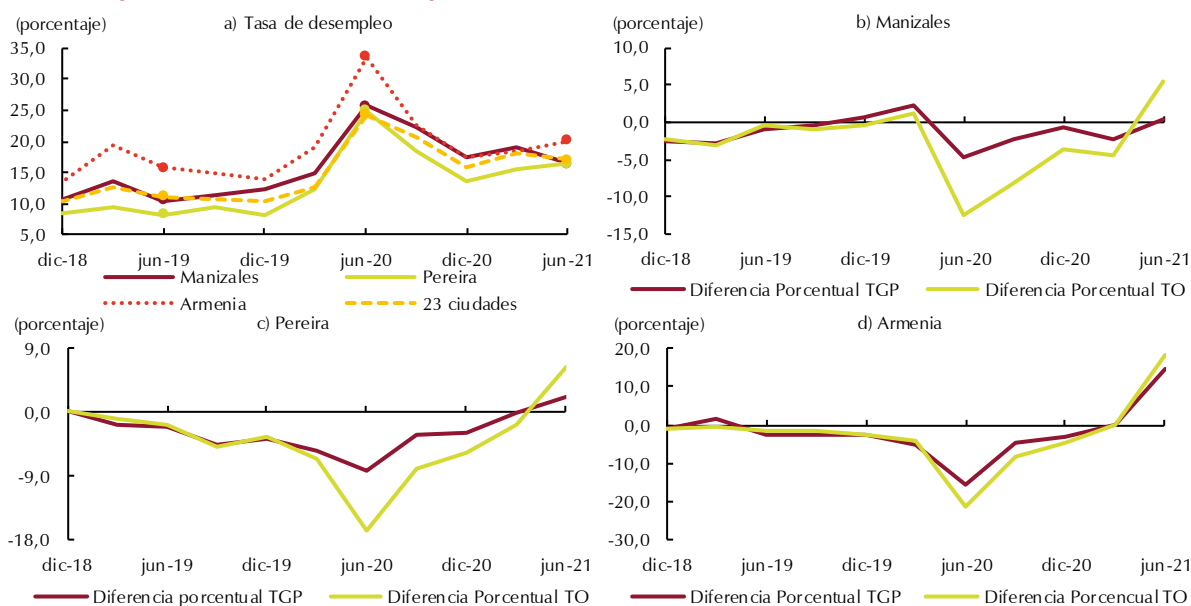

Nota: La información corresponde a los trimestres móviles enero-marzo, abril-junio, julio-septiembre y octubre-diciembre.

Fuente: DANE; cálculos del Banco de la República.

Gráfico 15
Región Eje cafetero. Ocupados según principales actividades

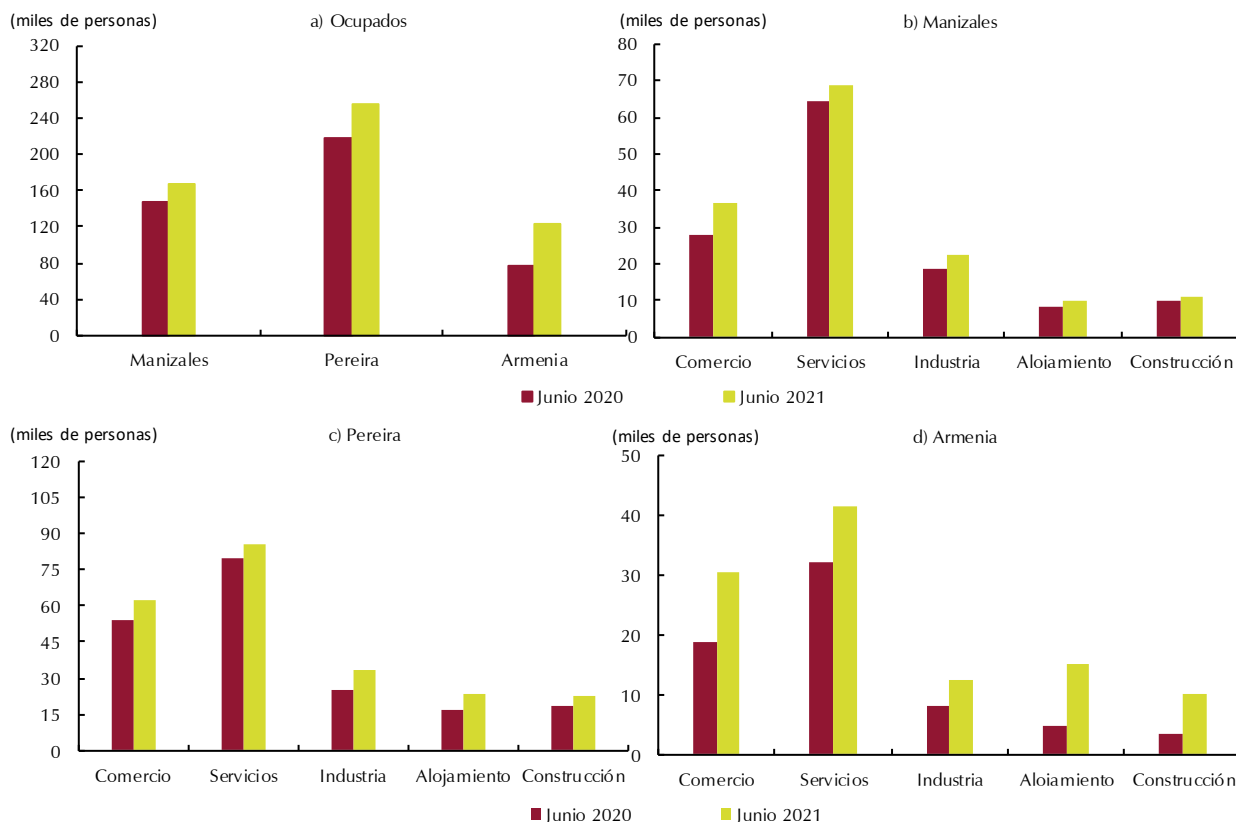

Fuente: DANE; cálculos del Banco de la República.

Por su parte, en Pereira y su AM el número de ocupados se amplió 17,0% al totalizar 256 mil personas, comportamiento explicado por el incremento en sectores como la industria, comercio y reparación de vehículos, alojamiento y servicios de comida, administración pública y defensa, entre otros. Finalmente, en Manizales AM se dio un avance 14,3%, al cerrar con 168 mil ocupados, sustentado por los mayores registros en comercio y reparación de vehículos; industria; información y comunicaciones; y actividades profesionales, científicas, técnicas y servicios administrativos.

Con relación a la proporción de la población ocupada informal en la región entre abril y junio del año en curso, la observada en Manizales y su AM no solo fue la menor del Eje Cafetero (38,8%), sino la más baja dentro de las 23 ciudades y AM, la cual se ubicó en 48,5%. Posteriormente se situó la de Pereira y su AM (42,9%), mientras la de Armenia fue la sexta más alta del país (60,2%).

XI. Precios

En junio, la inflación a doce meses de las tres ciudades capitales del Eje Cafetero reportada por el DANE, presentó un mayor ritmo de crecimiento respecto a períodos previos, siendo más acentuado este comportamiento en Pereira, con una variación anual de 9,18% (Gráfico 16), seguida de Armenia (5,71%) y Manizales (4,34%). Cabe resaltar, que estas capitales tuvieron un resultado por encima del registrado en el total país, siendo Pereira la de mayor incremento dentro de este consolidado, mientras Armenia ocupó el cuarto puesto y Manizales el octavo.

En cuanto a los alimentos, reportaron aceleración en Manizales y Pereira, con variaciones por encima del 10% (Cuadro 9), destacándose en ambas los fuertes avances en los productos perecederos, por las mayores cotizaciones en huevo, frutas frescas, papas, hortalizas y legumbres, además del tomate en Pereira. Similar tendencia se presentó en los productos procesados; en Manizales principalmente por la carne de res, de aves y leche; mientras en Pereira se evidenció en la carne de res, de cerdo y de aves, así como en aceites comestibles.

Gráfico 16
Región Eje Cafetero. Inflación anual al consumidor por ciudades

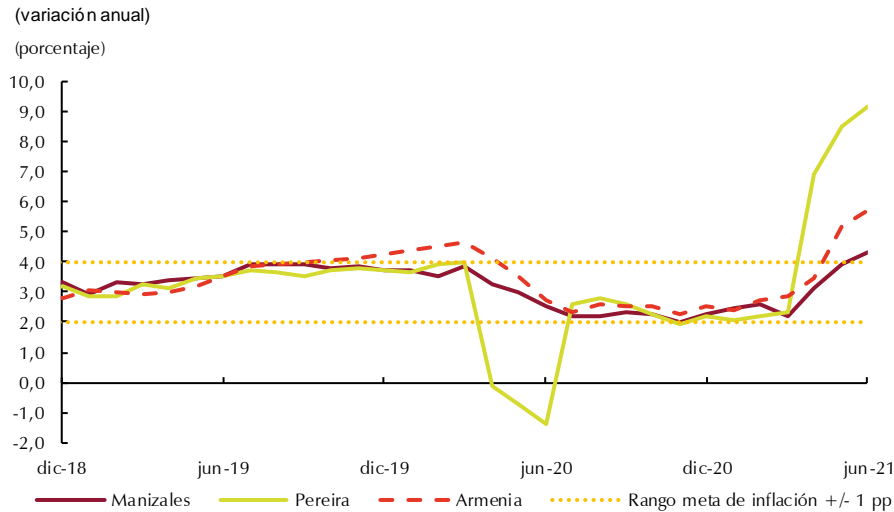

Fuente: DANE; cálculos del Banco de la República.

En menor medida aumentó la inflación sin alimentos en las dos ciudades; no obstante, dentro de esta categoría sobresalió el crecimiento de los regulados, especialmente en Pereira donde la variación fue de 37,12%, debido a las alzas en los servicios públicos como electricidad, suministro de agua, alcantarillado y recolección de basuras; del mismo modo, aumentaron los combustibles para vehículos y el transporte urbano, al igual que en Manizales, donde además se sumaron los incrementos en el suministro de agua y la recolección de basuras.

Cuadro 9
Manizales, Armenia y Pereira. Indicadores de inflación al consumidor

(variación anual)

Descripción	Manizales		Pereira		Armenia	
	jun-20	jun-21	jun-20	jun-21	jun-20	jun-21
Total	2,51	4,34	-1,37	9,18	2,74	5,71
Sin alimentos	1,87	2,98	-3,24	8,86	n.d.	n.d.
Bienes sin alimentos ni regulados	0,16	2,76	-0,07	3,38	n.d.	n.d.
Servicios sin alimentos ni regulados	2,88	2,58	2,90	2,92	n.d.	n.d.
Regulados	1,57	4,40	-22,88	37,12	n.d.	n.d.
Alimentos	5,84	11,17	6,78	10,45	n.d.	n.d.
Primarios o perecederos	0,63	16,51	1,05	11,57	n.d.	n.d.
Procesados	7,17	9,89	8,29	10,18	n.d.	n.d.

n.d. No disponible.

Fuente: DANE; cálculos del Banco de la República.

Por su parte, con base en la desagregación por divisiones de bienes y servicios del DANE, el aumento en el nivel de precios de Armenia se sustentó en los rubros de prendas de vestir y calzado, y transporte, los cuales pasaron de reportar variaciones negativas en junio de 2020 a importantes aumentos un año después; asimismo, influyeron los mayores incrementos en alimentos y bebidas no alcohólicas, muebles y artículos para el hogar.

De otro lado, en lo corrido del año a junio la variación del Índice de precios al consumidor de las tres capitales de la región exhibió crecimiento, particularmente por los rubros de alimentos y bebidas no alcohólicas, educación, restaurantes y hoteles; además, en Armenia también aumentaron transporte, prendas de vestir y calzado.



El *Boletín Económico Regional* (BER)
se puede consultar en:
<http://www.banrep.gov.co/ber>



El *Boletín Económico Regional* (BER) es una publicación trimestral elaborada por los Centros Regionales de Estudios Económicos del Banco de la República, cuyo propósito es ofrecer a los agentes de la economía y público en general información periódica, confiable y oportuna sobre la evolución de las principales variables de la actividad económica de las regiones del país y los departamentos que las componen.



Sugerencias y comentarios:
atencionalciudadano@banrep.gov.co