

# BER

BOLETÍN ECONÓMICO REGIONAL



ISSN 2665-1807



## COSTA CARIBE

IV TRIMESTRE DE 2022

ATLÁNTICO, BOLÍVAR, CESAR,  
CÓRDOBA, LA GUAJIRA, MAGDALENA,  
SAN ANDRÉS Y PROVIDENCIA, SUCRE

FLAMENCO  
*PHOENICOPTERUS RUBER*

# BER

BOLETÍN ECONÓMICO REGIONAL



## COSTA CARIBE

IV TRIMESTRE DE 2022

ATLÁNTICO, BOLÍVAR, CESAR,  
CÓRDOBA, LA GUAJIRA, MAGDALENA,  
SAN ANDRÉS Y PROVIDENCIA, SUCRE

ISSN 2665-1807

El Boletín Económico Regional es una publicación de la Sección de Sucursales Regionales de Estudios Económicos, Departamento Técnico y de Información Económica, Banco de la República.

DOI: <https://doi.org/10.32468/ber-costc.tr4-2022>

Código JEL: R10, R11, R12

---

Dora Alicia Mora

**Jefe Sección Sucursales Regionales Estudios Económicos**

María Aguilera Díaz

**Jefe Regional**

**Equipo técnico:**

Antonio Orozco Gallo

Javier Yabrudy Vega

Jasson Nieto Mier

Rosemary Barcos Robles

Yuri Reina Aranza

**Palabras clave del Boletín Económico Regional:** Región Caribe colombiana, agropecuario, industria, comercio, construcción, empleo.

---

Las opiniones y posibles errores son responsabilidad exclusiva de los autores y no comprometen al Banco de la República ni a su Junta Directiva.

## Tabla de contenido\*

Panorama económico .....	3
Indicador mensual de actividad económica (IMAE) para el Caribe.....	4
<b>I.</b> Agropecuario.....	5
<b>III.</b> Industria.....	7
<b>V.</b> Construcción ... ..	9
<b>VI.</b> Comercio y Turismo.....	12
<b>VII.</b> Transporte.....	15
<b>VIII.</b> Sistema financiero .....	17
<b>IX.</b> Comercio exterior .....	18
<b>X.</b> Mercado laboral .....	23
<b>XI.</b> Precios .....	26
<b>XII.</b> Otras variables económicas .....	29

---

\* Nota: Los numerales que no aparecen relacionados en este documento no tienen información disponible o no aplican.

## Panorama económico

*Durante el cuarto trimestre de 2022, las actividades económicas de la región Caribe crecieron en términos anuales, no obstante, minoraron su ritmo. El lado favorable estuvo impulsado por los avances en la industria, las ventas externas y el transporte, particularmente de pasajeros. En menor medida avanzó el comercio interno y la actividad constructora, que registró aumento en área construida, aunque con caída en la venta de vivienda nueva. De otro lado, se observó reducciones en el sector agropecuario en varios de sus rubros, combinado con un escenario de aumento de desembolsos de crédito para esta actividad. Entre tanto, el mercado laboral prolongó su recuperación, al aumentar los niveles de ocupación y reducirse del desempleo, a su vez que la inflación al consumidor mantuvo su tendencia alcista, ubicándose por encima del promedio nacional.*

La industria obtuvo resultados positivos en Atlántico y Córdoba, impulsado por el crecimiento en los subsectores de alimentos y bebidas, aceites y enlatados, en menor medida de químicos, farmacéuticos, caucho y plástico, mientras que en Bolívar disminuyó por cuenta de la reducción en la producción de químicos, farmacéuticos, caucho y plástico. De igual forma, el transporte continuó al alza, estimulado por los avances en el movimiento de pasajeros terrestres, a través de los sistemas integrados de transporte públicos urbanos, y de los aéreos en especial los internacionales, destacándose los aumentos en Magdalena y San Andrés; contrario a lo observado en el transporte de carga nacional como la internacional.

Por su parte, el comercio interno presentó un leve aumento de las ventas minoristas en términos reales favorecidas por la mayor comercialización de vehículos, de artículos culturales y de entretenimiento, y de partes, piezas y accesorios para vehículos automotores, motocicletas, sus partes y accesorios. No obstante, se presentó deterioro en el índice de confianza al consumidor, el registro de matrícula de vehículos y motos nuevas, y de la ocupación hotelera promedio regional.

La construcción creció gracias al incremento en el área en proceso de construcción y área causada, mientras la aprobada para futuras obras cayó; por su parte la venta de vivienda nueva agudizó su caída, con reducciones tanto del segmento VIS como No VIS. El sector externo creció, pero a menor ritmo. Mientras que las exportaciones estuvieron jalonadas por carbón y combustibles y aceites minerales, las importaciones se vieron frenadas por la reducción en las compras de materias primas para la industria.

La oferta agropecuaria estuvo marcada por una disminución en los despachos de productos agrícolas a otras regiones, en el acopio de leche y nuevamente en el sacrificio de ganado bovino, este último mantuvo similar comportamiento a lo largo del año; por el contrario, el sacrificio de ganado porcino creció.

El mercado laboral regional continuó mejorando en todas las ciudades, con excepción de Riohacha, tuvieron reducción en la tasa de desempleo en el comparativo anual; sin embargo, se presentó un aumento en la tasa de informalidad. Por su parte, la inflación al consumidor volvió a situarse por encima del promedio nacional y nuevamente los grupos de alimentos y bebidas no alcohólicas, y el de restaurantes y hoteles fueron los de mayor incidencia en estos resultados.

# Indicador mensual de actividad económica (IMAE) para el Caribe<sup>1</sup>

El Indicador Mensual de Actividad Económica (IMAE) para la región Caribe, elaborado por el Banco de la República y la Pontificia Universidad Javeriana de Cali, estimó para el cuarto trimestre de 2022 un resultado preliminar de crecimiento económico regional de 3,1% (en un rango entre 2,6 % y 3,6%) en comparación con igual periodo del año anterior, ajustado por estacionalidad y efecto calendario. En lo corrido del año, entre enero y diciembre, el incremento fue de un 7,1% frente a igual periodo de 2021. En el orden nacional, dicho comportamiento fue de un 7,5%, acorde con las cifras del DANE.

Es importante mencionar que la actividad económica de la región evidencia signos de desaceleración, puesto que el ritmo de crecimiento ha disminuido de manera consecutiva en los últimos dos trimestres (Gráfico 1). En el contexto nacional el resultado es similar, puesto que el PIB trimestral de Colombia, publicado por el DANE, también ha venido perdiendo dinamismo, con avances (preliminares) de 7,7% y 2,9% en los dos últimos periodos.

Al interior de las variables que componen el indicador predominó el crecimiento alcanzado por variables asociadas a actividades productivas como la construcción y la industria, en contraste con las asociadas con el comercio, el turismo y la producción agropecuaria. Por otra parte, todas las variables, con excepción de los desembolsos de créditos para el sector agropecuario, experimentaron un desempeño inferior al registrado en el trimestre anterior, así como al de hace un año.

**Gráfico 1**  
**Región Caribe. Indicador mensual de actividad económica (IMAE)**  
(crecimiento anual)<sup>pr</sup>

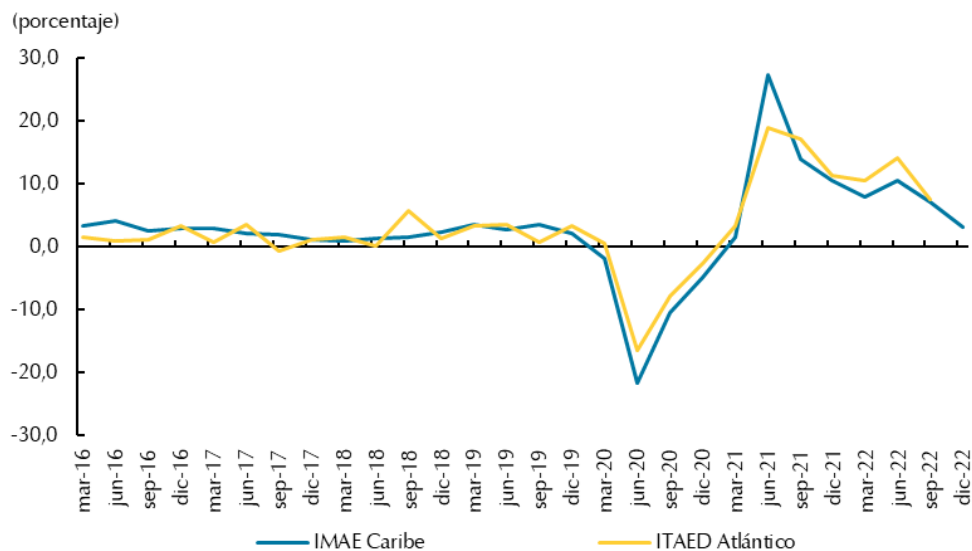

pr: preliminar.

IMAE Caribe: Indicador Mensual de Actividad Económica para la región Caribe.

ITAED Atlántico: Indicador Trimestral de Actividad Económica Departamental para el Atlántico publicado por el DANE.

Fuente: Banco de la República y Pontificia Universidad Javeriana Cali (IMAE). DANE (ITAED).

<sup>1</sup> El Indicador Mensual de Actividad Económica (IMAE) es una herramienta que permite estimar la tasa de crecimiento del PIB regional. El IMAE Caribe se calcula a partir del comovimiento de 13 indicadores mensuales de coyuntura de la región (Atlántico, Bolívar, Cesar, Córdoba, La Guajira, Magdalena, San Andrés y Sucre), estimado a través de un modelo factorial dinámico. La metodología de cálculo del IMAE Caribe puede consultarse en <https://doi.org/10.32468/dtseru.298>

# I. Agropecuario

El presente capítulo analiza la actividad agropecuaria, en general, a partir de indicadores indirectos relacionados con la producción de los principales productos de la región, dado que en algunos casos no se dispone de información de dicha variable a nivel regional, con la periodicidad y oportunidad que se requiere para la publicación del presente documento.

Durante el 2022, la producción de alimentos se vio afectada por distintas variables nacionales e internacionales como el mayor costo de los insumos, el incremento en la tasa de cambio y en las tasas de interés, así como el fuerte invierno (Sociedad Agricultores de Colombia, Revista Nacional de Agricultura, edición 1032, diciembre 2022).

Según el Sistema de Información de Precios y Abastecimiento del Sector Agropecuario (SIPSA), el volumen de productos agrícolas procedentes de la región Caribe con destino a las centrales de abasto de todo el país tuvo una reducción anual de 8,3% durante el cuarto trimestre del 2022. De las 58.776 toneladas (ton) de alimentos procedentes de la región, más de la mitad, el 56,5%, fueron productos del grupo de tubérculos, raíces y plátanos; 35,2% frutas, y 8,3% verduras y hortalizas. Todos los grupos registraron disminución, pero fue más notable en verduras y hortalizas con una caída anual de 31,7%, seguida de frutas (6,2%) y tubérculos y raíces (4,8%) (Gráfico 2).

**Gráfico 2**  
Región Caribe. Despacho de productos agrícolas desde la región Caribe hacia las centrales de abasto del país

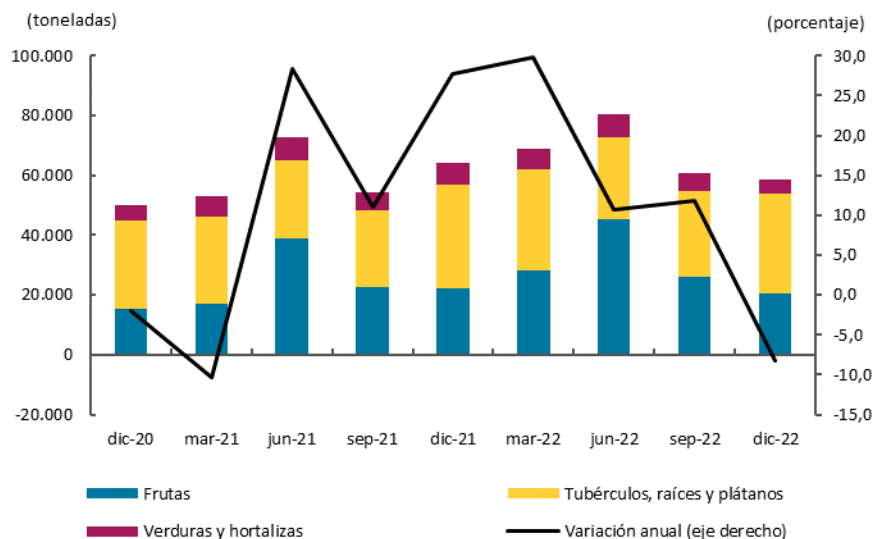

Región Caribe: Atlántico, Bolívar, Cesar, Córdoba, La Guajira, Magdalena y Sucre.  
Fuente: DANE; cálculos del Banco de la República

Al analizar los productos más representativos se observa reducción en la mayoría, con excepción del banano y la yuca. Por su parte, las mayores caídas se concentraron en mango, patilla, ñame y aguacate (Cuadro 1). En contraste, según información de Fedepalma, el fruto procesado de palma de aceite en la región Caribe aumentó en 22,6% anual al procesar 106.094 ton más que en igual período del año anterior. El resultado estuvo determinado por el crecimiento en Cesar (25,1%), Magdalena (22,4%) y Bolívar (15,4%). Además, Cesar contribuyó con la mitad de la producción regional.

**Cuadro 1**  
**Región Caribe. Despacho de los principales productos agrícolas desde la región Caribe hacia las centrales de abasto del país**  
(crecimiento anual y nivel)

Departamento	2021				Año 2021	2022				Año 2022	Porcentaje	
	I	II	III	IV		I	II	III	IV		Participación IV-2022	Toneladas IV-2022
Aguacate	19,0	90,6	105,0	209,2	94,6	119,0	125,1	45,3	-19,4	89,7	178	
Ahuyama	17,8	110,7	-21,2	-42,1	13,7	-28,4	-29,6	-6,5	-12,1	-23,3	782	
Banano	-59,9	-15,1	73,3	68,6	-0,5	112,3	126,6	57,6	20,3	66,1	5.124	
Mango	-51,6	46,3	-29,9	-33,6	9,2	278,5	5,4	-15,8	-34,9	19,4	372	
Ñame	48,0	115,4	103,6	85,3	86,8	62,2	8,0	-1,4	-19,9	8,3	2.525	
Patilla	-37,0	283,0	74,6	360,4	31,6	146,9	72,4	43,4	-21,8	74,4	622	
Plátano	-16,4	-7,0	-1,4	21,4	-1,0	14,3	15,2	28,9	-11,1	8,8	19.865	
Yuca	8,6	7,5	-7,5	1,0	2,1	3,9	-10,7	-5,7	15,6	0,5	10.813	

Fuente: DANE; cálculos del Banco de la República

En cuanto al rubro pecuario, se completó un año con descensos en el número de cabezas de ganado vacuno procedentes de la región Caribe para sacrificio, en tanto que continuó el avance para el segmento porcino.

**Cuadro 2**  
**Región Caribe. Procedencia del ganado vacuno y porcino para sacrificio**  
(crecimiento anual, participación y nivel)

Departamento	2021				Año 2021	2022				Año 2022	Porcentaje	
	I	II	III	IV		I	II	III	IV		Participación IV-2022	Cabezas IV-2022
Ganado vacuno												
Atlántico	-35,0	42,3	67,3	31,0	12,2	17,4	-3,6	-11,1	-13,5	-3,7	1,3	2.361
Bolívar	-26,6	6,1	7,3	-6,7	-5,8	-8,6	-5,1	3,1	0,7	-2,1	9,5	16.904
Cesar	-10,4	-9,3	-18,7	-10,6	-12,7	-17,0	1,8	-5,6	-4,4	-7,0	24,0	42.631
Córdoba	-10,4	27,1	66,0	3,2	15,5	-9,3	-0,8	-12,1	-2,2	-6,5	43,5	77.242
La Guajira	-5,7	-12,7	-7,4	16,6	-2,2	-23,0	-1,0	4,1	-5,4	-6,6	1,7	2.934
Magdalena	-20,6	23,6	2,2	-3,8	-3,0	-15,8	-11,8	63,2	-10,8	5,7	12,2	21.589
Sucre	-15,6	15,7	72,2	42,7	27,3	-4,7	7,5	-21,1	-31,0	-16,3	7,9	13.983
Total	-14,0	12,6	21,6	1,1	3,6	-11,6	-1,5	-2,1	-6,8	-5,6	100,0	177.644
Ganado porcino												
Atlántico	19,2	85,4	94,2	100,0	70,2	19,0	28,1	25,5	9,0	19,7	65,1	40.665
Bolívar	2.470,8	115,9	-68,4	294,8	13,3	-54,3	187,9	17,9	76,2	6,7	1,1	675
Cesar	--	-	-	--	-	-	-100,0	75,0	-	-42,9	0,1	36
Córdoba	63,1	134,4	44,9	93,7	82,5	112,0	118,0	300,5	52,9	118,7	4,1	2.591
La Guajira	--	--	--	--	--	--	--	--	-	-	0,1	68
Magdalena	-46,3	-30,1	-47,5	-56,8	-45,8	20,6	-8,8	-5,1	36,1	8,2	18,6	11.632
Sucre	41,9	196,8	107,6	132,5	122,4	115,3	16,0	40,6	151,4	70,7	10,8	6.769
Total	-0,9	33,5	15,3	24,8	17,7	21,9	19,4	23,3	23,3	22,0	100,0	62.436

-- No es aplicable o no se investiga.

- Indefinido.

Fuente: DANE; cálculos del Banco de la República.

Las cifras de la Encuesta de Sacrificio de Ganado (ESAG) del Departamento Nacional de Estadísticas (DANE) muestran que la caída en el ganado vacuno fue de 6,8%, resultado determinado por la mayoría de los departamentos, con excepción de Bolívar que tuvo un ligero avance. En relación con el ganado porcino, el crecimiento fue generalizado y las variaciones fueron especialmente altas Sucre y Bolívar (Cuadro 2).



Por último, los datos de la Unidad de Seguimiento de Precios de Leche del Ministerio de Agricultura respecto al acopio de leche realizado por la industria al sector primario muestran que la región Caribe recolectó el 7,7% del total nacional y reportó una reducción anual de 3,5%. La disminución se concentró en los departamentos de Bolívar (-34,7%), Magdalena (-20,9%), La Guajira (-7,1%) y Cesar (-1,4%), que en conjunto representaron el 66,8% del total regional.

## III. Industria

### Encuesta mensual manufacturera con enfoque regional (EMMET)<sup>2</sup>

Durante el cuarto trimestre de 2022, el índice de producción real y de ventas reales creció en los departamentos de Atlántico y Córdoba, mientras que en Bolívar se deterioró. Por su parte, el índice de empleo aumentó en los tres territorios. Los resultados anteriores, en conjunto con los crecimientos alcanzados en los meses previos, favoreció al buen desempeño de la industria del Caribe en lo corrido de 2022 (Cuadro 3).

En Atlántico, el crecimiento continuo en la producción, las ventas y el empleo fue impulsado principalmente por: alimentos y bebidas, a causa de la mayor producción por temporada de bebidas (alcohólicas y no alcohólicas), aceites y enlatados; también por químicos, farmacéuticos, caucho y plástico, debido al incremento en la elaboración de medicamentos, agroquímicos y productos de aseo personal; asimismo por minerales no metálicos, como resultado de la mayor demanda (interna y externa) de aluminio, de vidrio estructural y de otros materiales de construcción. En contraste, la producción de madera y muebles se mantuvo en descenso por menores pedidos.

En Bolívar, el bajo desempeño estuvo asociado principalmente a la disminución en la producción y en las ventas de químicos, farmacéuticos, caucho y plástico por menor demanda externa y altos niveles de inventarios.

El crecimiento anual de la producción real mensual en el cuarto trimestre de 2022 muestra desaceleración al interior de la industria de Atlántico, deterioro en la de Bolívar, en especial en noviembre, y mayor dinamismo en Córdoba. Se destacó el crecimiento continuo en Atlántico desde octubre de 2020 (Gráfico 3).

En el orden nacional se evidenció un balance parecido al regional, teniendo en cuenta el Índice de Confianza Industrial (ICI) de Fedesarrollo. Dicho índice registró un avance de 5,7% en octubre, de 1,3% en noviembre y de 8,5% en diciembre.

---

<sup>2</sup> La EMMET presenta información territorial, desde enero de 2018, desagregada por departamentos, áreas metropolitanas y principales ciudades del país. Conserva los 39 dominios de la encuesta mensual manufacturera (EMM) con representación nacional y para el enfoque territorial. Para la información de áreas metropolitanas y ciudades solo se presenta información del total de las mismas.

**Cuadro 3**  
**Región Caribe. Producción real, ventas reales y empleo**  
 (crecimiento anual y contribución)

Clases industriales	Enero - diciembre, 2021-2022p					
	Crecimiento anual			Contribución al crecimiento		
	Producción real	Ventas reales	Empleo	Producción real	Ventas reales	Empleo
Atlántico						
Alimentos y bebidas	7,9	7,8	2,8	3,1	3,0	0,7
Textiles, confecciones y cuero	7,8	6,1	7,5	0,1	0,1	0,7
Madera y muebles	-1,7	3,3	-0,2	0,0	0,1	0,0
Papel e imprentas	30,8	30,0	6,7	1,3	1,3	0,3
Sustancias y productos químicos, farmacéuticos, de caucho y plástico	17,1	14,0	5,1	4,6	3,8	1,1
Minerales no metálicos	39,2	38,1	16,3	3,7	3,7	1,8
Productos metálicos	-2,1	1,9	4,8	-0,2	0,2	0,5
Resto de industria	13,5	12,2	10,1	1,1	1,0	1,3
Total	13,7	13,1	6,5	13,7	13,1	6,5
Bolívar						
Alimentos y bebidas	12,8	18,5	7,3	0,6	0,8	1,7
Sustancias y productos químicos, farmacéuticos, de caucho y plástico	-4,1	-5,1	0,3	-1,7	-2,2	0,1
Resto de industria	17,5	18,4	7,3	9,3	9,8	3,2
Total	8,2	8,5	5,1	8,2	8,5	5,1
Córdoba						
Total	17,6	16,6	3,8	17,6	16,6	3,8

p: cifras provisionales.

Nota: la información corresponde a datos provisionales. Alimentos y bebidas incluye las divisiones CIU4 10 y 11; madera y muebles (CIU4 16 y 31); minerales no metálicos (CIU4 23); papel e imprentas (CIU4 17 y 18); productos metálicos (CIU4 24 y 25); sustancias y productos químicos, farmacéuticos, de caucho y plástico (CIU4 20 a 22); y textiles, confecciones y cuero (CIU4 13 y 14).

Fuente: DANE, Encuesta Mensual Manufacturera con Enfoque Territorial (EMMET); cálculos del Banco de la República.

**Gráfico 3**  
**Región Caribe. Producción real**  
 (crecimiento anual)  
 (porcentaje)

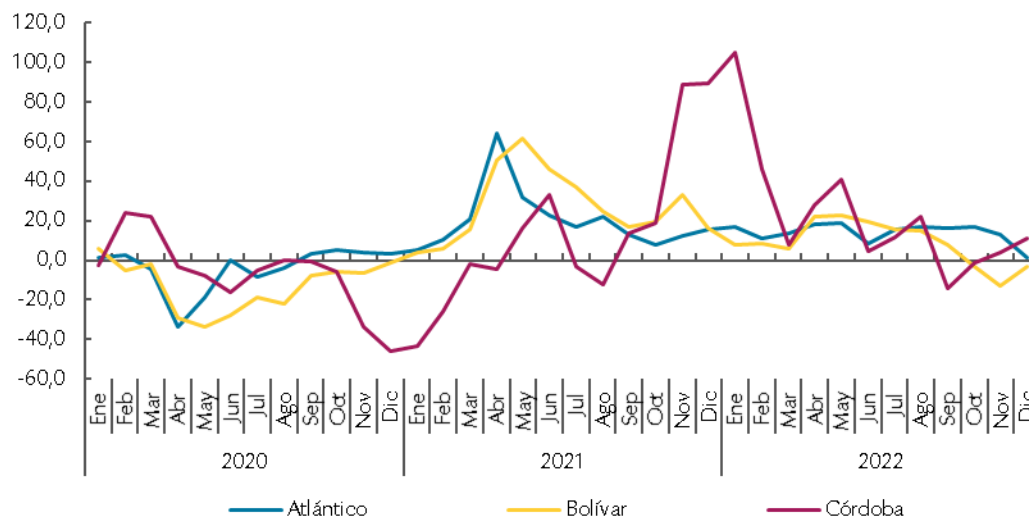

Fuente: Encuesta Mensual Manufacturera con Enfoque Territorial (EMMET) DANE; cálculos del Banco de la República.

## V. Construcción

En el trimestre final del año, la actividad constructora reportó crecimiento anual en el área en proceso de construcción y el área causada. En cambio, el metraje aprobado para futuras obras y las ventas de vivienda nueva fueron menores. La región Caribe registró 4.887.717 metros cuadrados (m<sup>2</sup>) de área en proceso de construcción, cifra 3,2% superior a lo reportado en igual periodo del 2021. El avance estuvo determinado por el aumento en las obras residenciales (9,4%), contrarrestando la caída en las no residenciales (-11,7%), que vienen en descenso desde el segundo trimestre del año (Gráfico 4).

Al mismo tiempo, el área causada o metraje avanzado durante el trimestre, alcanzó 845.047 m<sup>2</sup>, con un aumento anual de 15,2%, destacándose los incrementos en: bodegas (126,0%), oficinas y comercio (28,1%) y apartamentos (14,6%).

**Gráfico 4**  
Región Caribe. Área en proceso de construcción

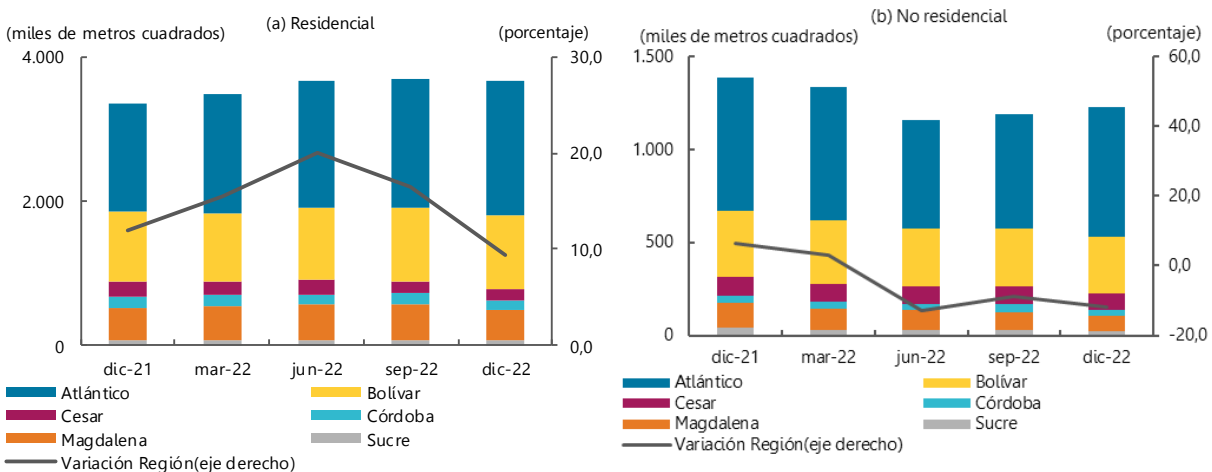

Fuente: DANE; cálculos Banco de la República.

Sin embargo, el área aprobada o licenciada para próximas obras registró una disminución de 1,7%, producto del descenso en el metraje destinado a vivienda (-8,4%), mientras que el de otros destinos tuvo un avance del 20,3% impulsado por industria, oficina, comercio y social – recreacional (Gráfico 5).

El descenso en el destino residencial estuvo determinado por la vivienda de interés social (VIS) con una variación anual de -22,5% y por la de interés prioritario (VIP) con -22,0%. En contraste, la diferente a interés social (No VIS) registró un aumento del 4,5%. Por departamentos, la reducción en el área licenciada para vivienda se concentró en Córdoba, Atlántico y La Guajira (Cuadro 4).

**Gráfico 5**  
**Región Caribe. Área aprobada para construcción por destino y variación anual**  
 (nivel y crecimiento anual)

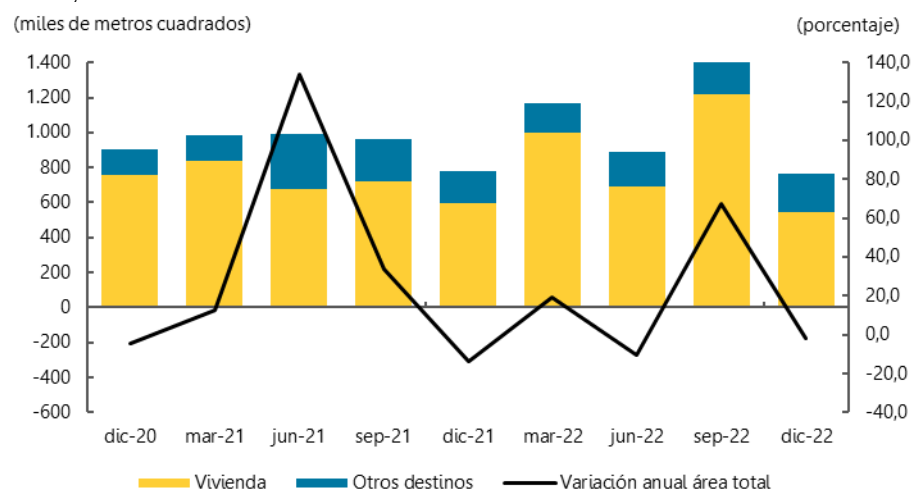

Fuente: DANE; cálculos Banco de la República.

**Cuadro 4**  
**Región Caribe. Área aprobada para construcción por departamento**  
 (crecimiento anual, participación y nivel)

Departamentos	2021				Año 2021	2022				Año 2022	Participación en total regional IV-2022	Metros cuadrados IV-2022
	I	II	III	IV		I	II	III	IV			
	Total											
Atlántico	-3,0	104,4	54,3	14,2	33,4	112,9	-2,2	185,6	-37,9	57,9	27,3	209.100
Bolívar	13,4	139,5	38,2	-30,8	22,9	-37,9	-14,7	-14,5	26,7	-13,2	30,6	234.385
Cesar	24,7	225,5	75,1	-13,1	58,1	-15,3	11,7	-60,7	107,5	-13,0	11,2	85.588
Córdoba	31,5	165,8	2,4	-8,3	29,6	-61,2	41,4	276,6	-24,6	44,7	5,3	40.657
La Guajira	97,6	91,3	125,5	-72,7	-11,1	21,0	-7,6	147,4	42,4	62,4	3,7	28.342
Magdalena	126,9	158,6	-30,1	18,4	43,6	-15,1	-60,9	-9,7	17,1	-17,3	16,6	127.339
San Andrés	-70,1	13,5	-15,0	-42,5	-26,9	482,8	126,7	187,0	126,7	166,8	0,6	4.407
Sucre	-63,2	277,5	84,8	-53,1	-19,3	10,4	-43,6	67,5	12,9	9,4	4,6	35.058
Región Caribe	12,8	133,6	33,5	-13,8	27,3	18,9	-10,6	67,3	-1,7	19,3	100,0	764.876
Vivienda												
Atlántico	-1,0	102,8	76,3	9,6	34,4	114,8	-0,7	187,7	-35,6	60,8	35,3	192.857
Bolívar	34,5	116,4	131,0	-48,2	31,4	-47,2	-16,8	-12,1	25,0	-17,5	29,4	160.930
Cesar	42,6	88,2	102,5	-31,8	53,8	-23,4	143,0	-58,7	39,4	-10,9	4,6	25.362
Córdoba	19,9	206,2	-6,7	17,9	28,8	-66,3	77,4	82,8	-42,0	1,1	4,5	24.548
La Guajira	71,5	92,6	269,2	-84,2	-43,9	12,6	162,5	137,7	-14,4	73,0	1,7	9.176
Magdalena	911,3	-2,0	-74,2	95,8	59,9	-4,7	-22,7	110,0	39,4	13,6	20,3	110.899
San Andrés	-63,0	11,0	-26,9	-62,2	-28,9	241,2	6,1	73,9	169,5	67,4	0,3	1.493
Sucre	-61,2	375,1	75,2	-72,0	-32,1	-41,8	-35,1	20,2	22,7	-12,0	4,0	21.756
Región Caribe	29,6	102,5	53,2	-21,2	28,2	19,2	2,2	69,3	-8,4	22,1	100,0	547.021

Fuente: DANE; cálculos Banco de la República

Por otro lado, la variación anual promedio para el cuarto trimestre del 2022 del Índice de Costos de la Construcción de Edificaciones (ICOCED) en las edificaciones residenciales registró incrementos en

las tres ciudades de la región Caribe. Por encima del total nacional (9,5%), se ubicó Cartagena y su área urbana (AU) con un aumento anual de 9,8%, mientras que por debajo estuvieron Santa Marta AU (9,3%) y Barranquilla con su área metropolitana (AM) (8,7%).

Así mismo, en el cuarto trimestre la venta de vivienda nueva profundizó su caída al registrar reducciones tanto en el total regional (-32,0%), como en todos los departamentos. Por segmentos (VIS y No VIS), ambos evidenciaron menores ventas. Las mayores contracciones en la VIS se observaron en Magdalena (-61,0%) y Córdoba (-49,3%), mientras que en la No VIS se dieron en Cesar (-77,9%) y Bolívar (-38,3%) (Gráfico 6).

**Gráfico 6**  
**Región Caribe. Crecimiento anual de la venta de vivienda nueva VIS y no VIS**

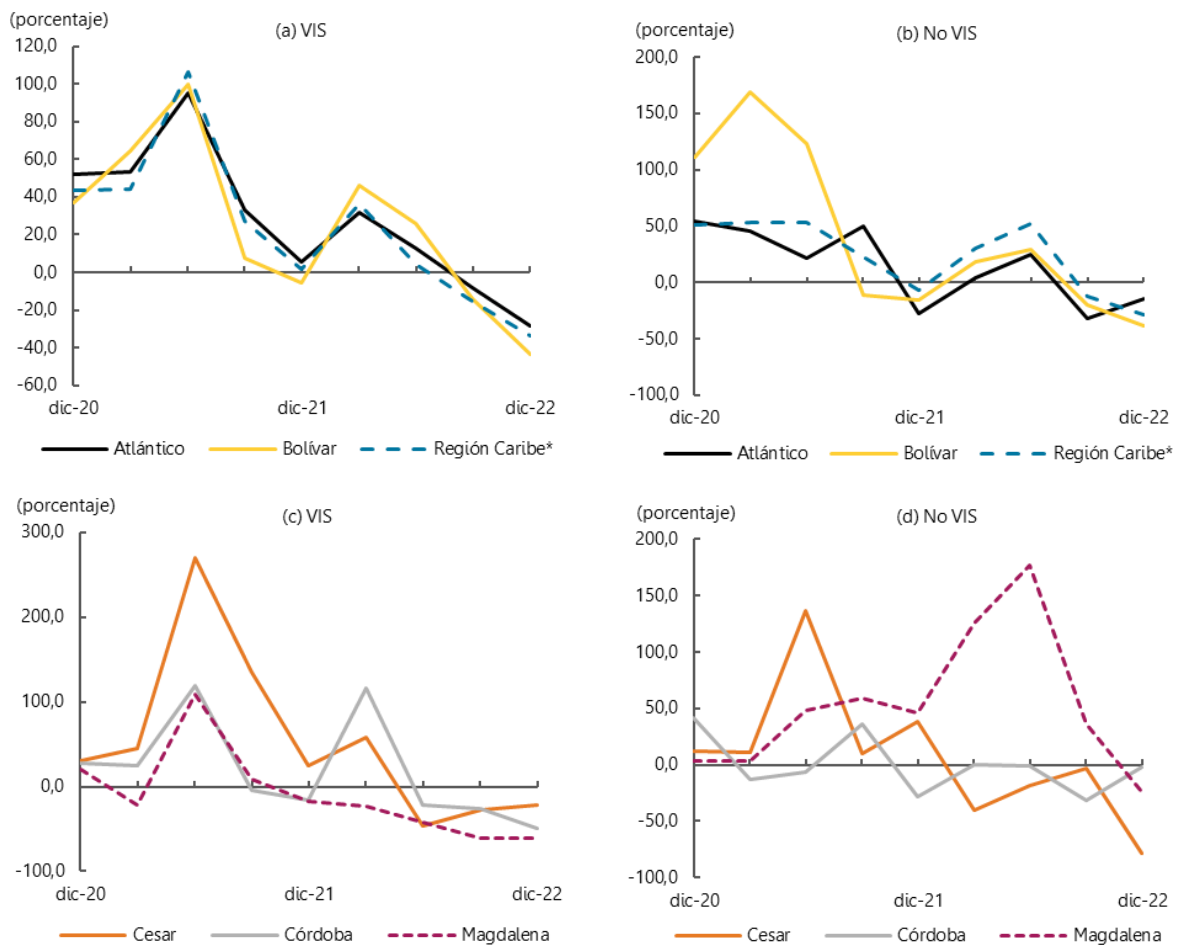

\*Región Caribe: Atlántico, Bolívar, Cesar, Córdoba y Magdalena.  
Fuente: Camacol – Coordinada Urbana; cálculos Banco de la República.

## VI. Comercio y turismo

En este apartado se analiza el desempeño del comercio minorista, la ocupación hotelera, la comercialización de vehículos nuevos y el índice de confianza al consumidor. Para el último trimestre de 2022, se evidenció un deterioro de los indicadores en el comparativo anual; no obstante, y pese al repunte del índice de ventas reales en Atlántico, este viene creciendo de manera desacelerada desde abril de este año.

La encuesta mensual de comercio (EMC)<sup>3</sup> del DANE reportó un ligero aumento anual de las ventas minoristas en términos reales, con un incremento promedio trimestral del 0,5% (Gráfico 7). Sin embargo, este resultado positivo del indicador en el periodo contrastó con el resultado negativo registrado para el cierre del año. Las actividades de comercio que presentaron los mejores resultados fueron la venta de vehículos nuevos (12,4%), de artículos culturales y de entretenimiento en establecimientos especializados (7,8%) y de partes, piezas y accesorios para vehículos automotores, motocicletas, sus partes y accesorios (6,0%); contrario a lo ocurrido en la comercialización de equipos de informática y comunicaciones en establecimientos especializados y de prendas de vestir y sus accesorio, y calzado que disminuyeron 10,9% y 6,6%, respectivamente.

**Gráfico 7**  
Colombia y Atlántico. Índice de las ventas en valores reales del comercio al por menor  
(mensual)

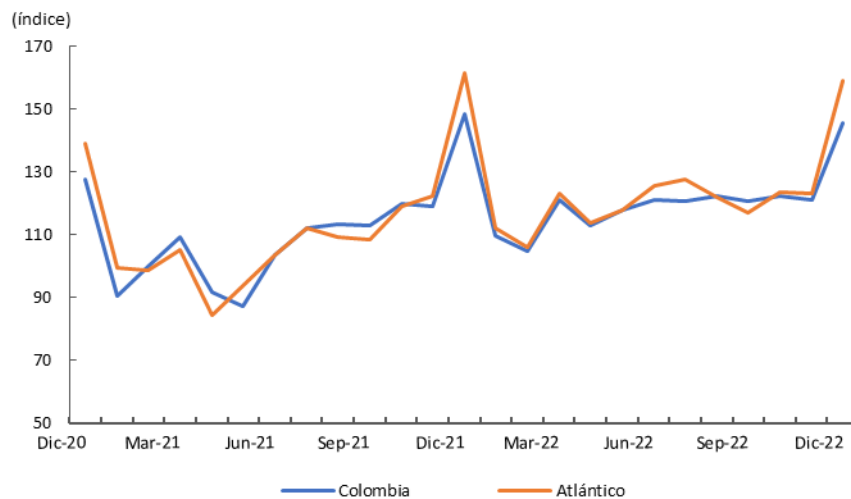

Fuente: DANE; cálculos Banco de la República

Según el reporte de Andemos (Asociación de movilidad sostenible), durante el cuarto trimestre de 2022 las matrículas de vehículos nuevos en la región Caribe cayeron en un 9,0% en el comparativo anual, esto representó una disminución de 596 vehículos matriculados (Gráfico 8). El resultado fue consecuencia del encarecimiento en la financiación y la subida de precios generada por la mayor devaluación del peso respecto al dólar. Atlántico y Bolívar continuaron como los departamentos donde

<sup>3</sup> La EMC es elaborada por el DANE y corresponde a las empresas cuyos ingresos anuales fueron iguales o superiores a \$2.818 millones de 2011 (dato que se actualiza cada año de acuerdo con el comportamiento del Índice de precios al Consumidor – IPC), y/o con 20 o más personas ocupadas promedio, cuya actividad principal es el comercio al por menor de mercancías, comercio de vehículos automotores o productos nuevos.

se matricularon el mayor número de vehículos, con 2.561 y 1.370 unidades, respectivamente, no obstante, Cesar fue el que registró el mayor crecimiento en la región con un 29,5%.

De igual manera, el mercado de motocicletas nuevas se redujo por motivos similares a los de automotores. En la región Caribe se matricularon 29.612 unidades, 4,4% menos que igual trimestre del año anterior; Córdoba, Bolívar y Atlántico en su orden fueron los departamentos con mayor número de motos matriculadas, aunque fue este último el único de los tres que presentó una variación positiva (16,3%).

**Gráfico 8**  
**Región Caribe. Vehículos nuevos matriculados**  
(cantidades y crecimiento anual)

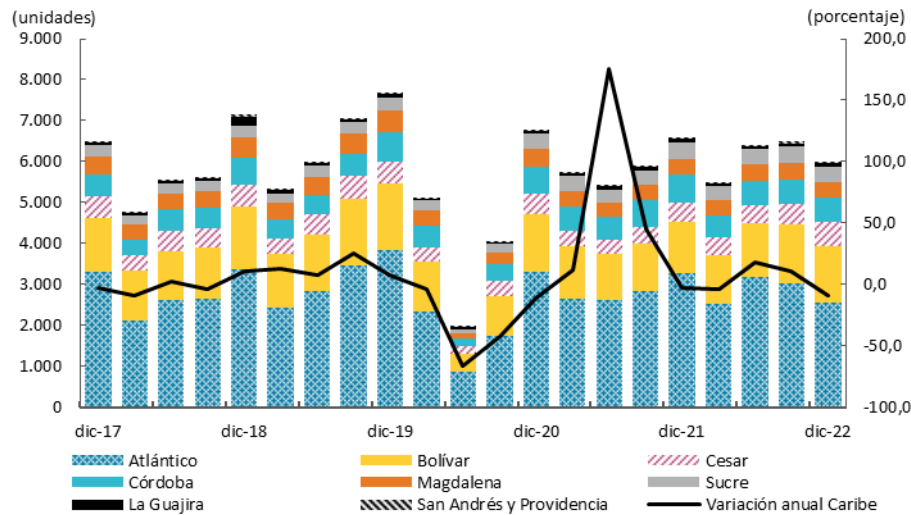

Fuente: Informe sector automotor, ANDI-Fenalco; cálculos Banco de la República

Entre tanto, el Índice de Confianza del Consumidor (ICC)<sup>4</sup> de Fedesarrollo en la ciudad de Barranquilla registró un balance negativo, retomando el comportamiento previo al trimestre anterior, teniendo un promedio trimestral de -8,2% (Gráfico 9).

<sup>4</sup> El Índice de Confianza del Consumidor es producido por Fedesarrollo, desde noviembre de 2001, a partir de encuestas realizadas mensualmente a personas en cinco principales ciudades del país (Bogotá, Medellín, Cali, Barranquilla y Bucaramanga). Dicho índice se construye como el promedio de los balances de cinco preguntas o componentes, tres de ellos referentes a expectativas de los hogares para un período de un año y los dos restantes a la percepción sobre la situación actual.

**Gráfico 9**  
**Barranquilla. Índice de confianza del consumidor (ICC)**  
 (promedio trimestral)

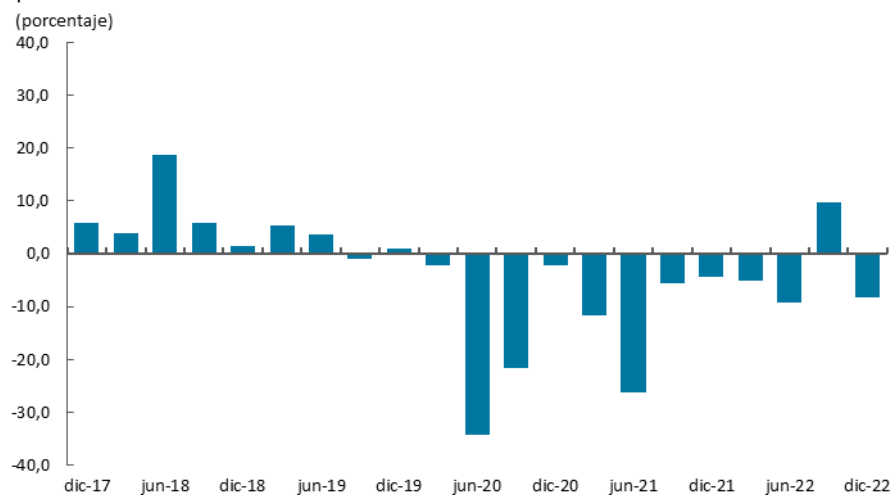

Fuente: Fedesarrollo; cálculos Banco de la República

Por último, y de acuerdo con la Encuesta Mensual de Alojamiento (EMA)<sup>5</sup> elaborada por el DANE, la tasa de ocupación hotelera promedio en la Región se ubicó en 61,4%, lo que representó una disminución de 0,7 pp respecto a los datos registrados el año anterior (Gráfico 10).

**Gráfico 10**  
**Colombia, San Andrés y Providencia, Cartagena, región Caribe y**  
**Golfo de Morrosquillo y Sabana.**  
**Ocupación hotelera**  
 (mensual)

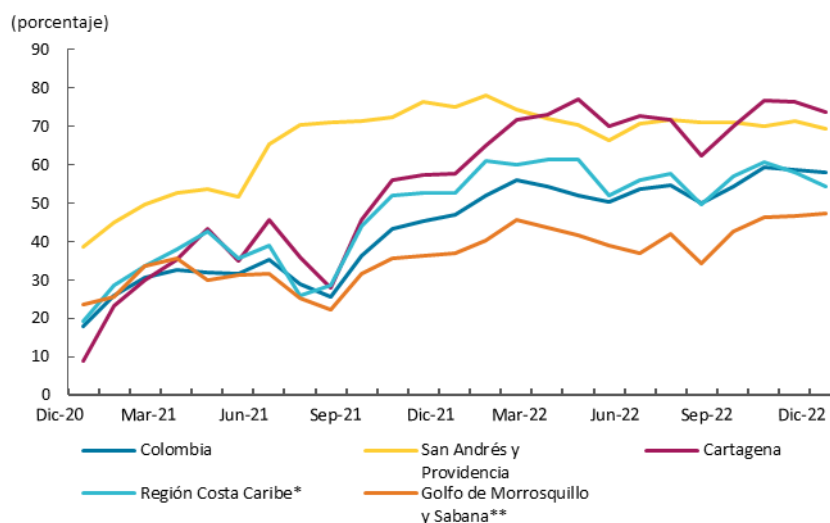

Fuente: DANE-Encuesta Mensual de Alojamiento (EMA); cálculos Banco de la República

\* Conformada por: Atlántico, Cesar, La Guajira y Magdalena

\*\* Conformada por: Bolívar, Córdoba y Sucre

<sup>5</sup> La Encuesta Mensual de Alojamiento (EMA) es una investigación de carácter estadístico por medio de la cual el Departamento Administrativo Nacional de Estadística (DANE) obtiene la información del comportamiento de los establecimientos que prestan el servicio de alojamiento a nivel nacional y regional a través de índices, variaciones e indicadores del sector turismo.



## VII. Transporte

Con información de los Sistemas Integrados de Transporte Masivo (SITM) de Cartagena y Barranquilla y de la Aeronáutica Civil, se analiza el transporte urbano y el movimiento aéreo de pasajeros y carga por las distintas terminales aéreas de la región Caribe. En el cuarto trimestre de 2022 el movimiento de pasajeros urbanos y aéreos se incrementó, en tanto que el de carga disminuyó. La eliminación de las medidas restrictivas, la temporada de fin de año y la preferencia de las ciudades de la región para vacacionar continuaron siendo los factores que impulsaron la dinámica del sector.

En el cuarto trimestre de 2022, los SITM de Cartagena y Barranquilla movilizaron un total de 15,0 millones de personas, con un incremento de 33,7% con respecto a lo registrado en igual trimestre de 2021, pero con una reducción de 2,6% con relación al trimestre inmediatamente anterior. La mayor variación anual fue especialmente por el mayor aforo permitido en los buses y la temporada de fin de año que intensifica la llegada de turistas (Cuadro 5).

El sistema integrado de Cartagena movilizó el 55,4% de los pasajeros, con una variación de 46,3%; en tanto el de Barranquilla transportó el restante 44,6% y creció en 20,9%; aunque en sus variaciones mensuales Cartagena registró caída en noviembre y Barranquilla en todos los meses del trimestre.

**Cuadro 5**  
**Región Caribe. Movimiento urbano de pasajeros por sistemas integrados**  
(crecimiento anual)

Ciudad capital	2021				Año 2021	2022				Año 2022	Participación en total regional IV-2022	Porcentaje Millones de pasajeros IV-2022
	I	II	III	IV		I	II	III	IV			
	Barranquilla	-45,6	104,3	37,2	15,0	7,1	25,3	106,8	61,4	20,9	55,4	44,6
Cartagena	-56,5	-14,0	152,8	59,7	16,5	63,3	237,6	78,4	46,3	98,7	55,4	8,3
Región Caribe	-51,3	30,7	79,6	34,0	11,8	42,8	160,4	70,2	33,7	76,0	100,0	15,0

Fuente: Transmetro y Transcaribe; cálculos Banco de la República.

Por su parte, la movilización aérea de pasajeros (nacional e internacional) por las distintas terminales de la región fue de 4.613.006 personas, cifra superior en 4,4% a lo reportado en similar trimestre de 2021. Del total de pasajeros movilizados, el 91,1% fueron pasajeros nacionales y el 8,9% internacionales. El movimiento aéreo nacional de pasajeros creció 2,2%, y el internacional se incrementó en 34,2%, siendo Bolívar, Magdalena, San Andrés y Atlántico, en su orden, los departamentos con el mayor flujo; y para los internacionales las más altas participaciones se registraron en Bolívar y Atlántico (Cuadro 6).

Para el trimestre de análisis la mayoría de los aeropuertos de la región registraron crecimiento en el movimiento nacional destacándose el incremento de La Guajira (48,9%); caso contrario ocurrió con San Andrés que descendió su movilización en 15,8%. Entre tanto, el movimiento internacional creció 34,2%, mostrando los mejores resultados en Magdalena y San Andrés (Cuadro 6).

La dinámica en la movilización aérea de pasajeros nacional e internacional fue por el incremento en el número de eventos, congresos y fiestas, que se han multiplicado debido al cese de las medidas restrictivas tomadas a causa de la pandemia.

**Cuadro 6**  
**Región Caribe. Transporte aéreo de pasajeros**  
 (Crecimiento anual y participación)

Aeropuerto	Variación porcentual anual			Participación porcentual anual	
	IV Trimestre 2022			IV Trimestre	
	Salidos	Llegados	Total	2021	2022
Pasajeros nacionales					
Atlántico	2,0	0,0	1,0	14,8	14,6
Bolívar	2,6	3,8	3,2	31,5	31,8
Córdoba	12,2	12,8	12,5	8,7	9,6
Cesar	28,1	32,0	30,1	2,7	3,5
La Guajira	45,3	54,5	49,8	2,1	3,1
Magdalena	3,2	6,1	4,7	20,6	21,1
San Andrés y Providencia	-15,7	-15,9	-15,8	19,1	15,7
Sucre	25,9	32,7	29,4	0,4	0,5
Región Caribe	1,7	2,7	2,2	100,0	100,0
Pasajeros internacionales					
Atlántico	-9,0	-19,5	-14,1	39,3	25,2
Bolívar	76,4	44,5	60,0	56,4	67,2
Córdoba	94,1	-81,1	-0,1	0,5	0,4
Cesar	117,0	-96,2	0,2	0,3	0,3
La Guajira	136,5	-70,4	44,2	0,3	0,3
Magdalena	399,8	179,7	286,7	1,1	3,3
San Andrés y Providencia	189,8	69,3	131,8	1,9	3,4
Región Caribe	48,1	20,6	34,2	100,0	100,0

Fuente: Aeronáutica Civil de Colombia; cálculos del Banco de la República.

Durante el cuarto trimestre de 2022, la movilización aérea de carga (nacional e internacional) en la región Caribe totalizó en 14,5 mil toneladas, con una caída de 20,5% frente a lo registrado en igual trimestre de 2021. El transporte de carga nacional participó con el 93,0%, pero disminuyó su volumen en 19,2%, y el internacional representó el 7,0% y cayó en 33,5%, por las mayores reducciones en Atlántico y Bolívar. En tanto en San Andrés creció en 136,8%, aunque su representación en el total regional es muy baja 0,2%. Esta baja participación fue consecuencia de la cancelación de rutas de algunas aerolíneas para este destino, atribuido al incremento en el costo del combustible, el alto precio del dólar y factores macroeconómicos.

Atlántico continuó como el departamento con el mayor volumen de carga transportada tanto para el movimiento nacional como para el internacional (Cuadro 7).

**Cuadro 7**  
**Región Caribe. Movimiento de carga aérea**  
(crecimiento anual, participación y nivel)

Ciudad capital	2021				Año 2021	2022				Participación en total regional IV-2022	Porcentaje Toneladas IV-2022
	I	II	III	IV		I	II	III	IV		
Nacional											
Atlántico	34,3	26,2	21,2	-5,9	16,5	-16,6	-43,2	-2,8	-24,7	39,4	5.312
Bolívar	21,7	304,8	94,3	5,2	59,3	-16,9	-30,8	-42,3	-24,4	12,6	1.701
Córdoba	-19,9	730,8	379,2	89,7	97,4	59,2	24,1	-92,8	11,7	4,0	534
Cesar	-59,3	656,0	700,0	507,3	98,3	114,3	16,4	-96,4	3,4	1,9	257
La Guajira	-53,3	111,3	173,7	145,7	34,1	93,9	11,7	-96,2	39,0	0,9	120
Magdalena	-47,3	*	*	210,6	175,9	130,5	22,3	-88,0	-24,7	3,4	463
San Andrés y providencia	9,2	259,8	236,9	71,9	97,4	36,5	12,0	-38,3	-14,6	37,8	5.108
Sucre	500,0	677,8	200,0	-83,3	91,0	-66,7	-71,4	-95,2	124,4	0,0	3
Región Caribe	15,3	104,2	81,1	22,5	47,3	5,6	-19,5	-26,5	-19,2	100,0	13.498
Internacional											
Atlántico	57,0	-27,6	-54,2	-40,6	99,7	-18,9	-55,7	-20,1	-35,3	85,3	872
Bolívar	*	*	39,9	-77,7	101,1	-76,0	-86,4	11,9	-22,1	14,5	148
San Andrés y providencia	-98,7	-	9,7	-61,6	99,1	*	300,0	*	136,8	0,2	2
Región Caribe	138,6	3,2	-51,4	-50,7	99,9	-41,6	-65,2	-16,0	-33,5	100,0	1.022

- No es posible calcular variación.

\* variación muy alta.

Otros incluyen: Aguachica, Ayapel, Becerril, Bosconia, Capurganá, Cimitarra, Ciénaga, Codazzi, Corozal, La Ceiba, La Jagua de Ibirico, Loma de Chiriguana, Magangué, Maicao, Mompós, Montelíbano, Providencia, Santa Rosa del Sur, Tolú, Uribia.

Fuente: Aeronáutica Civil de Colombia; cálculos del Banco de la República.

## VIII. Sistema financiero

### Créditos del fondo para el financiamiento del sector agropecuario (Finagro)

Uno de los mecanismos con que cuenta el sector agropecuario para su financiamiento es el crédito agropecuario, que a través de Fondo para el Financiamiento del Sector Agropecuario (Finagro), les permite con instrumentos de financiación estimular la inversión en el campo de manera sostenida.

De acuerdo con cifras de Finagro, durante el cuarto trimestre de 2022, en la región Caribe se otorgaron créditos por \$793.876 millones, con una variación anual de 43,1%, mejorando de manera sustancial los registros del segundo y tercer trimestre inmediatamente anteriores. La dinámica de los desembolsos fue por los incrementos registrados en los departamentos de San Andrés y La Guajira, aunque hay que mencionar que ningún departamento de la región experimentó caída (Cuadro 8).

**Cuadro 8**  
**Región Caribe. Créditos otorgados para el sector agropecuario**  
 (Crecimiento anual y nivel)

Departamento	2021				Año	2022				Año	Porcentaje
	I	II	III	IV	2021	I	II	III	IV	2022	Millones de pesos IV trim 2022
Atlántico	-1,8	139,4	67,6	-50,4	28,3	32,1	-59,5	-58,5	28,0	-30,1	227.633
Bolívar	-20,9	47,6	-2,7	26,81	10,11	40,6	48,8	46,3	23,1	33,0	133.042
Cesar	17,9	39,3	-29,7	-37,6	-14,2	51,5	32,6	96,3	95,0	64,2	93.635
Córdoba	43,3	17,3	-10,2	-10	4,536	18,0	44,6	18,0	39,2	25,8	131.775
La Guajira	188,8	268,4	0,7	-35,1	47,27	-20,5	25,1	110,4	311,3	73,6	33.400
Magdalena	44,7	75,9	43,8	-3,08	35,83	-47,1	111,5	-48,3	74,0	0,0	123.488
Sucre	18,1	96,8	-20,9	-17,7	7,14	22,7	9,1	58,1	6,8	14,0	49.939
San Andrés	-56,4	-94,9	-69,5	-57,6	-79,0	-15,2	2201,2	75,8	354,8	335,1	964
Región Caribe	9,4	95,7	30,0	-27,9	19,22	16,5	-19,5	-26,7	43,1	-4,1	793.876

Fuente: Finagro; cálculos del Banco de la República

Por líneas de crédito, los mayores montos fueron colocados para financiar capital de trabajo, con un porcentaje de participación de 61,2%, y dentro de estos los destinados a la comercialización y servicios de apoyos fueron los más representativos. Le siguen los créditos para inversión, que representaron el 36,0% siendo los más utilizados para compra de animales, comercialización y adecuación de tierra. Por último, están los de la línea de normalización de cartera que participaron con 2,8% del total de créditos otorgados en la región.

## IX. Comercio exterior

Entre octubre y diciembre de 2022, el comportamiento del comercio exterior de la región Caribe se mantuvo en terreno positivo, con incremento anual tanto en exportaciones como en importaciones, aunque con un menor ritmo de crecimiento, que en el primer rubro se mantiene desde el periodo anterior, mientras que, en el segundo, desde el primer trimestre de 2022 (Gráfico 11). Las ventas externas crecieron en un 26,5%, con un nivel exportado de US\$ 4.252 millones FOB, cifra por debajo de los dos trimestres previos. Las compras externas se incrementaron en un 1,5%, con un valor importado de US\$ 2.410 millones CIF, cifra que muestra un nivel parejo a los registros del 2022.

**Gráfico 11**  
**Región Caribe. Comercio exterior**  
 (nivel y crecimiento anual)

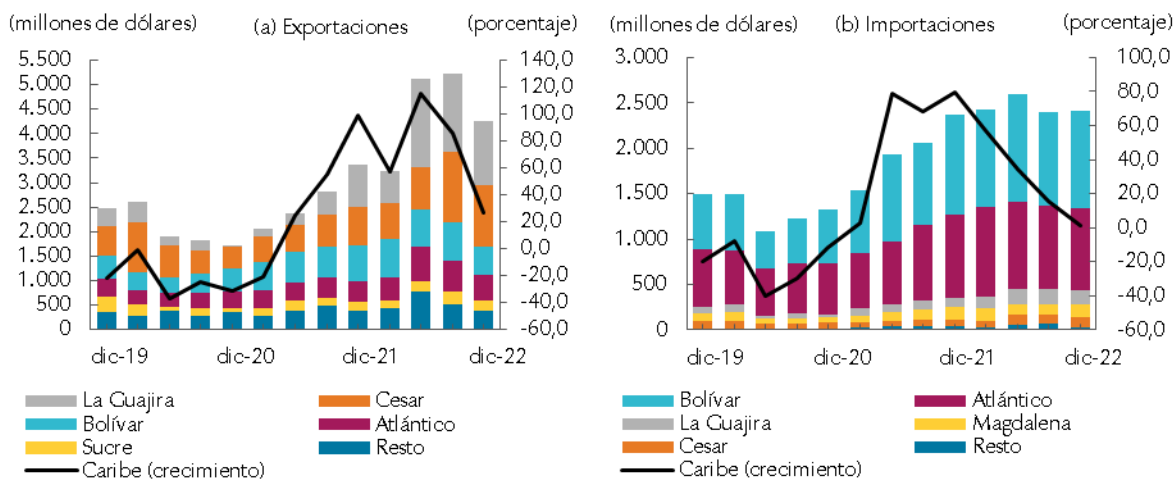

Nota: Resto incluye los departamentos de Córdoba, Magdalena y San Andrés (exportaciones); y Córdoba, Sucre y San Andrés (Importaciones).  
 Fuente: DANE - DIAN, cálculos del Banco de la República.

Durante el cuarto trimestre de 2022, los departamentos de La Guajira, Cesar, Bolívar y Atlántico concentraron el 86,3% de las exportaciones regionales. Por departamento y principales rubros de exportación, se destacó durante el periodo: La Guajira y Cesar con el carbón, debido al predominio de la industria extractiva en estos territorios; Bolívar con las materias plásticas y el petróleo crudo, impulsado por su consolidado clúster petroquímico; Atlántico con los aluminios y sus manufacturas; Sucre con el petróleo crudo, favorecido por su posición geográfica como terminal en las ventas externas del combustible; Córdoba con el ferroníquel, como pilar de su actividad minero-industrial; y Magdalena con el aceite de palma y el banano, como principales productos agrícolas de exportación en la región.

Las exportaciones de los principales productos participaron con el 66,3% del total regional y se caracterizaron por su menor ritmo de crecimiento frente a los dos trimestres previos. En detalle, crecieron en un 50,3%, donde 48 puntos porcentuales (pp) fueron generados por las exportaciones de carbón, rubro del cual el 51,4% provino de La Guajira y el 48,3% de Cesar (Cuadro 9). Es importante resaltar que la desaceleración en las ventas externas de carbón estuvo asociada a los menores despachos desde La Guajira con destino a Turquía y Países Bajos. El resto de principales productos, esto es, el ferroníquel y el banano, se destacaron por la pérdida de dinamismo en el primero y la recuperación de una caída en el segundo.

**Cuadro 9**  
**Región Caribe. Exportaciones de los principales productos**  
 (crecimiento anual, participación y nivel)

Producto <sup>1</sup>	2021				Año 2021	2022				Año 2022	Participación en total regional IV-2022	Porcentaje Millones de dólares FOB IV-2022
	I	II	III	IV		I	II	III	IV			
Carbón	-52,0	-8,0	73,0	269,8	26,4	103,7	246,7	171,2	54,6	128,6	59,9	2.547
Ferroníquel	5,1	-0,6	84,2	7,4	24,1	96,4	237,9	24,9	12,6	72,6	3,8	164
Banano	27,2	-5,2	67,4	-18,8	10,6	2,7	57,8	-14,4	32,4	18,9	2,6	109

<sup>1</sup>Clasificación Nandina 10 dígitos.  
 Fuente: DANE - DIAN; cálculos del Banco de la República.

Los productos no tradicionales participaron con el 33,7% de las exportaciones regionales durante el cuarto trimestre de 2022. En particular, el nivel exportado fue de US\$ 1.433 millones FOB con un descenso anual de 3,6%, explicado por las menores ventas de materias plásticas desde Bolívar a Brasil y Estados Unidos (Cuadro 10). De esta forma, los productos no tradicionales condicionaron el crecimiento regional. En el desagregado, los productos más destacados por departamento de origen y país de destino fueron: los combustibles minerales (petróleo crudo) desde Sucre a Canadá y Panamá, y desde Bolívar a India y Estados Unidos; el aluminio y sus manufacturas (puertas, ventanas y marcos) desde Atlántico a Estados Unidos; las grasas y aceites animales o vegetales (aceite de palma) desde Magdalena a Brasil y Países Bajos; y los animales vivos (ganado bovino en pie) desde Atlántico y Bolívar a Egipto.

**Cuadro 10**  
**Región Caribe. Resto de productos de exportación**  
(crecimiento anual, participación y nivel)

Producto <sup>1</sup>	2021				Año 2021	2022				Año 2022	Participación en total regional IV-2022	Porcentaje Millones de dólares FOB IV-2022
	I	II	III	IV		I	II	III	IV			
	Combustibles y aceites minerales	-9,0	186,1	24,3		87,9	49,3	23,5	69,8			
Materias plásticas y sus manufacturas	40,0	81,7	45,2	59,6	55,5	20,6	-11,2	14,3	-37,5	-5,0	6,2	262
Aluminio y manufacturas de aluminio	57,0	39,3	49,5	54,2	49,7	80,6	58,8	74,4	62,1	68,2	4,1	173
Productos diversas industrias químicas	14,3	26,9	24,8	15,3	20,3	6,5	22,9	10,2	-1,0	9,3	2,7	113
Grasas y aceites animales o vegetales	-6,3	19,1	37,2	22,0	18,0	84,1	78,8	35,4	-26,8	48,9	1,8	75
Animales vivos	144,4	-25,8	-15,5	1,0	16,7	91,9	177,8	106,0	45,8	93,3	1,7	71
Cobre y sus manufacturas	54,9	135,7	171,4	111,5	116,8	69,9	81,4	-24,5	-9,2	18,9	0,9	40
Fundición de hierro y acero	-49,7	*	211,8	108,6	59,5	112,3	92,3	-3,8	21,4	43,5	0,9	36
Carnes y despojos comestibles	88,3	44,0	147,4	45,8	78,1	-26,3	-34,0	-19,9	-29,1	-26,3	0,8	32
Otros	6,0	38,0	31,1	23,3	23,9	12,9	26,6	9,9	-1,3	11,7	6,1	260

\* Variación muy alta.

<sup>1</sup>Clasificación Nandina 2 dígitos.

Fuente: DANE - DIAN; cálculos del Banco de la República.

La mitad de las exportaciones realizadas en el cuarto trimestre de 2022 tuvieron como destino a Países Bajos, Estados Unidos, Turquía, Polonia, Brasil e Israel (Cuadro 11), siendo el carbón el producto predominante dentro de la demanda de estos países. Asimismo, sobresale Polonia, debido a sus dinámicas compras de carbón desde el Cesar. En detalle, la mayor demanda por producto y departamento de origen se concentró para el caso de Países Bajos, en el ferróniquel desde Córdoba, en Estados Unidos, en el aluminio desde Atlántico y el petróleo crudo desde Bolívar y Sucre; y en Brasil, en las materias plásticas desde Bolívar.

**Cuadro 11**  
**Región Caribe. Exportaciones por país destino**  
(crecimiento anual, participación y nivel)

Países											Porcentaje	
	2021				Año	2022				Año	Participación en total regional IV-2022	Millones de dólares FOB IV-2022
	I	II	III	IV	2021	I	II	III	IV	2022		
Países Bajos	-9,5	-6,0	43,5	*	55,0	31,4	*	*	145,8	275,1	12,7	538
Estados Unidos	9,0	81,6	35,5	19,7	33,6	65,6	83,5	68,4	49,0	67,3	11,7	499
Turquía	-61,3	39,9	92,3	233,1	36,0	180,6	231,5	46,3	-14,4	72,1	7,7	327
Polonia	-3,1	*	-83,1	-89,0	-32,0	248,1	-30,3	*	*	*	6,7	287
Brasil	38,9	69,6	80,1	85,8	68,0	14,5	5,2	28,7	-39,8	-0,9	5,9	251
Israel	-35,4	-71,1	64,1	158,9	1,8	38,8	*	*	75,9	271,6	5,2	220
México	-80,2	-36,7	142,4	77,1	-33,6	183,6	81,3	46,4	120,1	95,9	4,4	185
Chile	-32,6	31,3	175,8	239,5	68,4	112,5	61,1	128,8	-0,5	71,8	4,3	183
República Dominicana	-3,4	20,9	116,7	287,2	83,5	261,7	*	201,3	84,9	206,9	3,5	150
Otros países	-10,8	21,7	34,5	80,6	28,8	31,5	53,9	61,5	5,1	35,5	37,9	1.611

\* Variación muy alta.

Fuente: DANE - DIAN; cálculos del Banco de la República.

El 78,3% de las importaciones regionales, durante el cuarto trimestre de 2022, se concentraron en: las materias primas y productos intermedios para la industria y la agricultura, los combustibles y lubricantes, y los bienes de capital para la industria. Asimismo, Bolívar y Atlántico agruparon el 81,7% de las compras externas, en línea con su fortaleza industrial dentro de la estructura económica regional (Cuadro 12).

En el desagregado, los bienes de capital para la agricultura y el equipo de transporte experimentaron los mayores incrementos anuales. En detalle, los rubros más destacados por país de origen son: los químicos y farmacéuticos desde Estados Unidos, los productos mineros desde China, los productos alimenticios desde Brasil, los combustibles y lubricantes desde Estados Unidos, la maquinaria industrial y las máquinas y aparatos de oficina desde China, y los materiales de construcción desde Argentina y México.

La mitad de las compras externas de la región provienen de Estados Unidos y China (Cuadro 13). Por su parte, la mayor contribución sobre el leve incremento de las importaciones corresponde a las provenientes de Brasil y Argentina. En particular, las mayores compras por clasificación, país de origen y departamento de destino se concentraron en los productos químicos y farmacéuticos desde Estados Unidos a Bolívar y Atlántico; los productos mineros desde China y Japón a Atlántico; los combustibles desde Estados Unidos a Bolívar y La Guajira, los materiales de construcción desde Argentina y México a Bolívar, y los productos alimenticios desde Brasil a Bolívar.

**Cuadro 12****Región Caribe. Importaciones según uso o destino económico**

(crecimiento anual, participación y nivel)

Clasificación <sup>1</sup>											Porcentaje	
	2021				Año	2022				Año	Participación en total regional IV-2022	Millones de dólares CIF IV-2022
	I	II	III	IV	2021	I	II	III	IV	2022		
O. Diversos	26,5	*	89,6	-41,0	36,2	-15,9	-61,4	-30,5	30,2	-23,6	0,0	0
I. Bienes de consumo no duraderos	-9,0	9,1	8,0	81,8	21,8	41,2	45,9	21,2	-12,8	17,6	6,7	177
II. Bienes de consumo duraderos	-1,5	119,9	113,8	123,1	71,2	10,6	41,5	-5,1	2,3	9,8	3,6	101
III. Combustibles y lubricantes	-35,5	255,9	97,9	*	107,6	116,6	25,2	55,0	21,6	43,5	11,1	318
IV. Materias primas para la agricultura	33,1	19,3	34,9	70,8	38,9	108,1	102,4	18,2	-13,1	47,9	10,2	175
V. Materias primas para la industria	15,6	78,1	82,5	78,3	62,1	47,2	24,7	3,2	-16,8	11,2	46,4	998
VI. Materiales de construcción	-3,5	183,8	168,3	90,3	86,9	66,9	6,0	13,9	57,8	34,2	7,0	225
VII. Bienes de capital para la agricultura	90,1	143,6	76,9	72,4	102,5	23,7	-46,0	287,2	175,3	61,1	0,1	4
VIII. Bienes de capital para la industria	2,3	77,6	41,5	40,1	36,8	39,6	35,1	29,9	28,3	32,9	10,5	266
IX. Equipo de transporte	-39,1	22,6	15,0	-41,9	-22,2	85,0	92,6	138,8	144,9	118,0	4,3	146

\* Variación muy alta.

<sup>1</sup>Clasificación según uso o destino económico (CUODE) 2 dígitos.

Fuente: DANE - DIAN; cálculos del Banco de la República.

**Cuadro 13****Región Caribe. Importaciones por país de origen**

(crecimiento anual, participación y nivel)

Países											Porcentaje	
	2021				Año	2022				Año	Participación en total regional IV-2022	Millones de dólares CIF IV-2022
	I	II	III	IV	2021	I	II	III	IV	2022		
Estados Unidos	3,7	67,1	60,7	63,1	46,0	43,5	38,0	19,4	-0,2	23,6	35,6	859
China	33,5	71,5	43,5	102,0	62,2	70,2	13,5	15,5	5,3	22,7	15,3	369
Brasil	13,6	31,3	66,7	81,1	50,1	88,2	147,9	29,2	59,3	70,6	7,7	186
México	-20,3	198,6	156,0	53,1	64,8	43,9	2,7	42,8	11,4	22,5	3,6	87
Argentina	-67,1	59,1	195,4	*	86,8	*	193,6	78,5	181,9	192,0	3,4	83
Japón	-32,1	126,1	130,4	100,6	58,5	-19,7	-11,5	14,8	-0,3	-2,3	3,3	79
Canadá	-8,3	91,3	13,2	150,6	50,9	34,6	35,1	24,7	49,2	36,5	3,0	73
Alemania	0,6	27,3	33,4	7,5	17,0	21,7	26,8	-3,7	-8,0	7,7	2,2	54
Italia	-15,4	0,3	68,0	28,8	17,1	114,2	76,7	272,0	29,7	116,8	1,6	38
Otros Países	3,1	102,3	88,1	97,8	67,9	70,9	32,5	-2,4	-19,4	14,5	24,2	583

Fuente: DANE - DIAN; cálculos del Banco de la República.

La balanza comercial, es decir, las exportaciones menos las importaciones, registraron un balance positivo de US\$ 2.033 millones FOB en el cuarto trimestre de 2022 (Gráfico 12). Este saldo fue superior en US\$ 849 millones FOB al registrado en igual periodo de 2021, aunque se ubicó por debajo del trimestre anterior en US\$ 996 millones. Es importante mencionar que desde el primer trimestre de 2016 la región se mantiene continuamente como un exportador neto, es decir, con una balanza comercial positiva. Por departamentos, Atlántico y Bolívar se han caracterizado por mantener una balanza comercial negativa. Por su parte, Cesar y La Guajira se destacaron por registrar balanzas favorables.



**Gráfico 12**  
**Región Caribe. Balanza comercial**  
 (nivel)

(millones de dólares FOB)

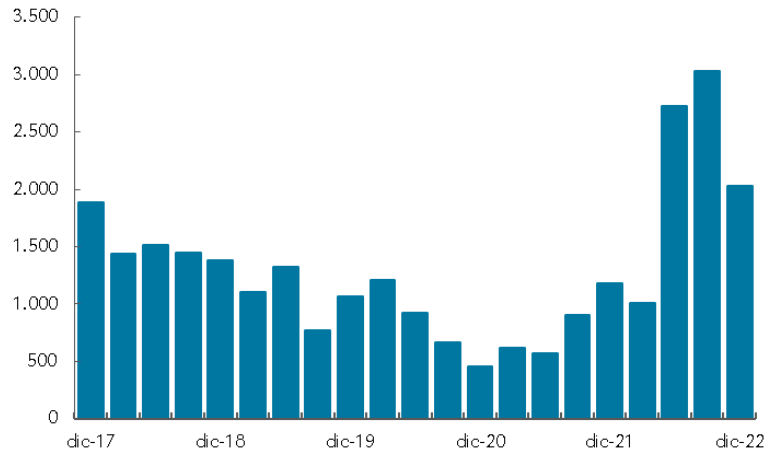

Fuente: DANE - DIAN, cálculos del Banco de la República.

## X. Mercado laboral

En el cuarto trimestre del 2022, el mercado laboral de la región Caribe evidenció una TD de 11,6% inferior a la registrada en igual trimestre del año anterior (14,1%). Por su parte, la TO fue del 56,8 % aumentando en 2,7 pp, al igual que la TGP al pasar de 63,0% en el mismo periodo del año 2021 a 64,3% (Gráfico 13 y Cuadro 14). Cabe anotar que hubo aumento de 125 mil nuevos empleos impulsado por los obreros y empleados particulares, seguido de empleados domésticos, contrarrestado principalmente por la reducción en los obreros empleados del gobierno y trabajadores por cuenta propia.

**Gráfico 13**  
**Región Caribe y 23 ciudades. Tasa global de participación, ocupación, población fuerza de la fuerza laboral y desempleo**

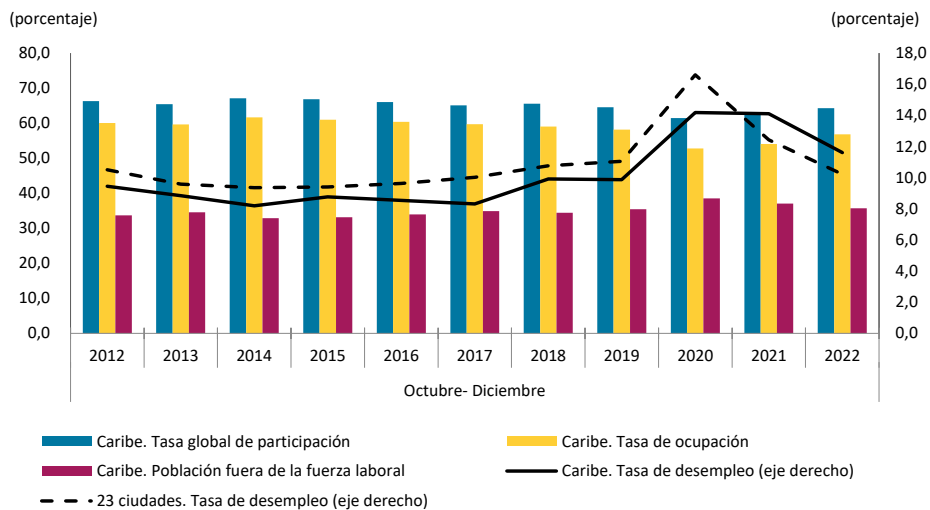

Nota: no incluye el departamento de San Andrés

Fuente: DANE- Gran Encuesta Integrada de Hogares; cálculos del Banco de la República

Según la Gran Encuesta Integrada de Hogares (GEIH), en el trimestre de análisis, Valledupar, Riohacha, Sincelejo y Montería superaron la TD regional (11,6%); aunque de las siete ciudades con información se observó que una de ellas (Riohacha) desmejoró frente a igual periodo de 2021. Santa Marta con una TD de 10,1% tiene la menor cifra para este indicador en la región, siendo a su vez la ciudad donde más ascendió la oferta laboral, pues la TGP aumento 2,9 pp. Adicional a esto, cabe resaltar que, Santa Marta, Barranquilla, Cartagena, Montería y Valledupar fueron en su orden las ciudades de la región que presentaron avances en la TO con 5,3 pp, 4,1 pp, 1,8 pp, 1,5 pp y 1,3 pp; mientras que en Sincelejo y Riohacha descendió en 2,4 pp, y 1,9 pp respectivamente (Cuadro 14).

**Cuadro 14**  
**Región Caribe. Indicadores de mercado laboral**

Ciudad	Año	Población en edad de trabajar	Tasa global de participación	Porcentaje	
				Tasa de ocupación	Tasa de desempleo
Barranquilla	2021	76,4	63,9	55,2	13,7
	2022	76,6	66,7	59,2	11,2
Cartagena	2021	76,1	65,3	56,9	12,8
	2022	76,4	65,7	58,7	10,6
Montería	2021	76,8	60,6	52,0	14,2
	2022	77,1	61,4	53,4	12,9
Riohacha	2021	69,0	62,1	52,2	16,0
	2022	69,3	60,0	50,2	16,3
Santa Marta	2021	75,9	58,8	50,2	14,6
	2022	76,3	61,8	55,5	10,1
Sincelejo	2021	75,7	63,8	53,9	15,6
	2022	76,1	58,9	51,5	12,6
Valledupar	2021	73,5	60,5	50,5	16,5
	2022	73,9	60,5	51,8	14,4
Caribe	2021	75,7	63,0	54,1	14,1
	2022	76,0	64,3	56,8	11,6

Nota: no incluye el departamento de San Andrés

Fuente: DANE- Gran Encuesta Integrada de Hogares; cálculos del Banco de la República

Por otro lado, con el cambio de metodología la información disponible para San Andrés Islas es anual, por lo que los datos corresponden al periodo de enero a diciembre de 2022 donde la TD fue de 6,9%, la TO llegó a 63,7% y la TGP se ubicó en 68,5%. Las anteriores cifras comparadas con las de igual periodo de 2021 varían en -2,2 pp, 7,4 pp y 6,4 pp respectivamente.

El Cuadro 15 muestra los ocupados por ramas de actividad económica en la región, siendo el comercio y reparación de vehículos la mayor generadora de empleo con 465 mil personas del total de ocupados; seguido de la administración pública y defensa, educación y atención de la salud humana; actividades artísticas, de entretenimiento recreación y otros servicios; y transporte y almacenamiento; que en conjunto emplearon al 58,3% de los ocupados (1.196 mil personas). En el trimestre de análisis la mayoría de las actividades registraron variaciones positivas con respecto al mismo trimestre del año anterior, a excepción de tres de ellas, siendo la explotación de minas y canteras, seguido de administración pública y defensa, educación y atención a la salud humana y actividades profesionales, científicas, técnicas y servicios administrativos.

**Cuadro 15**  
**Región Caribe. Ocupados por rama**  
(crecimiento anual, participación y nivel)

Actividad	Variación anual IV trim 2022	2021				2022				Porcentaje Miles de personas IV trim-2022
		I	II	III	IV	I	II	III	IV	
Total ocupados	6,5	100,0	100,0	100,0	100,0	100,0	100,0	100,0	100,0	2.051
Agricultura, ganadería, caza, silvicultura y pesca	0,4	0,9	0,7	0,8	0,8	0,8	0,6	0,7	0,8	17
Explotación de minas y canteras	-10,1	0,5	0,4	0,3	0,3	0,4	0,3	0,4	0,4	8
Industria manufacturera	25,3	9,0	9,9	10,1	9,7	8,5	9,1	8,7	9,0	184
Suministro de electricidad, gas, agua y gestión de desechos	35,7	1,4	1,8	1,6	1,7	1,8	2,2	1,7	2,0	40
Construcción	1,7	8,2	8,4	8,1	7,7	8,8	8,3	7,7	8,2	169
Comercio y reparación de vehículos	2,4	21,7	23,7	23,6	23,7	22,2	22,6	23,3	22,7	465
Alojamiento y servicios de comida	11,9	9,1	8,9	9,8	9,8	8,3	8,8	8,6	8,6	176
Transporte y almacenamiento	3,1	10,3	10,3	11,3	11,5	12,0	10,9	11,7	11,0	226
Información y comunicaciones	6,6	1,7	1,4	1,5	1,5	1,5	1,5	1,4	1,5	32
Actividades financieras y de seguros	7,2	1,8	1,2	1,3	1,2	1,4	1,4	1,5	1,5	30
Actividades inmobiliarias	67,4	1,0	1,0	1,2	1,3	0,9	1,2	1,0	1,3	28
Actividades profesionales, científicas, técnicas y servicios administrativos	-1,2	8,2	8,5	6,8	7,2	9,5	8,2	8,5	8,4	172
Administración pública y defensa, educación y atención de la salud humana	-3,5	15,5	14,0	13,1	12,8	13,3	14,1	13,9	12,8	262
Actividades artísticas, entretenimiento, recreación y otras actividades de servicio	20,4	10,5	9,8	10,6	10,8	10,6	10,8	10,8	11,8	242

Nota: no incluye el departamento de San Andrés

Fuente: DANE- Gran Encuesta Integrada de Hogares; cálculos del Banco de la República

En cuanto al mercado laboral por género, en la región Caribe la TD de las mujeres se ubicó en 15,9% con una disminución de 3,7 pp con respecto al mismo periodo de 2021, mientras que la TD de los hombres fue de 8,2% y descendió 1,7 pp con respecto al mismo trimestre del año anterior, evidenciando así una brecha laboral de género de 7,7 pp superior a la observada antes de la pandemia. En el análisis regional la mayor TD femenina se registró en la ciudad de Riohacha (21,1%), seguido de Valledupar (18,7%), Montería (17,5%), Sincelejo (15,8%), Barranquilla (15,4%), Santa Marta (14,9%) y Cartagena (14,7%), cabe resaltar que ninguna ciudad de la región se encuentra por debajo de la TD nacional femenina (12,6%). Por su parte, las ciudades con los mayores porcentajes en la TD para los hombres (7,8%) fueron: Riohacha (12,5%), Valledupar (11,2%), Sincelejo (10,3), Montería (9,4%); mientras que Barranquilla (7,7%), Cartagena (7,2%), y Santa Marta (6,4%) se ubicaron por debajo de la nacional; en tanto que Cartagena y Santa Marta se encuentran por debajo de la TD regional.

En la región Caribe la TGP de las mujeres fue 54,2% con aumento de 2,5 pp y la de los hombres de 75,6%, una brecha de 21,4 pp entre hombres y mujeres, continuando en niveles altos similares a los de antes de pandemia. Así mismo, la TO en la región fue de 45,6 % para las mujeres y 69,4% para los

hombres, con un aumento de 4,0 pp y 1,3 pp en su orden y una brecha de 23,8 pp similar a la presentada antes de la pandemia. No obstante, hubo un mayor número de nuevos empleos para las mujeres (87 mil) en relación con el de los hombres (38 mil). En el análisis regional la mayor TO femenina se registró en Cartagena (48,5%) y la menor en Riohacha (39,0%). Por otra parte, la mayor TO de los hombres se evidenció en Barranquilla (71,4%) y la menor en Riohacha (63,2%).

En la región Caribe la población de ocupados que se consideran informales, para empresas hasta de cinco empleados, representó en el cuarto trimestre del 2022 un porcentaje de 61,6% situándose 17,0 pp por encima del promedio de las 23 ciudades y AM (44,6%), y menor en 1,6 pp frente a los registros en igual periodo del año anterior. Las únicas ciudades que presentaron incrementos para este indicador fueron Valledupar con aumento de 3,0 pp y Sincelejo 1,0 pp. (Cuadro 16).

**Cuadro 16**  
**Región Caribe. Ocupados informales por ciudad**  
(crecimiento anual, participación y nivel)

Ciudad	2022				Año 2022	Participación porcentual en total ocupados IV trim-2022	Participación porcentual en total ocupados en la regional IV trim-2022	Porcentaje  Miles de personas IV trim-2022
	I	II	III	IV				
Barranquilla	12,0	1,0	8,3	8,3	7,4	59,7	26,5	910
Montería	-3,0	5,9	2,7	2,7	2,1	63,0	5,1	165
Cartagena	1,8	-14,5	-0,5	-0,5	-3,4	56,7	11,6	421
Valledupar	11,3	9,4	2,6	2,6	6,4	69,6	6,3	186
Riohacha	8,4	-5,6	-3,9	-3,9	-1,3	68,1	1,8	54
Santa Marta	3,5	14,6	8,0	8,0	8,5	66,8	6,9	210
Sincelejo	10,3	-2,1	-0,3	-0,3	1,9	66,5	3,4	104
Caribe	7,5	-0,7	4,3	4,3	3,9	61,6	61,6	2.051

Nota: no incluye el departamento de San Andrés

Fuente: DANE- Gran Encuesta Integrada de Hogares; cálculos del Banco de la República

## XI. Precios

En el cuarto trimestre de 2022, las ciudades de la región Caribe mantuvieron una tendencia alcista. La variación anual del Índice de Precios al Consumidor (IPC) fue de 14,73% en promedio, cifra mayor en 8,80 puntos porcentuales (pp) a la presentada en igual trimestre de 2021, y 2,10 pp por encima de la nacional (12,62%). Estas cifras históricamente altas, y con una inflación anual de dos dígitos, son consecuencia, en parte, de distintos factores externos, tales como: la incertidumbre que se mantiene sobre los pronósticos externos, puesto que la guerra entre Ucrania y Rusia ha tenido una evolución imprevisible; además la crisis energética de Europa, que en gran parte afecta los precios del combustible y derivados del petróleo en nuestro territorio (Banco de la República, Informe de Política Monetaria, enero, 2023).

Por otro lado, en cuanto a los factores internos se encuentran: la fuerte depreciación acumulada del peso frente al dólar que sigue manteniendo sus presiones cambiarias; la poca oferta agropecuaria; y

una fuerte demanda interna que supera la capacidad productiva de la economía. Del mismo modo, la prolongación y el exceso de las lluvias ocasionó derrumbes en vías nacionales y terciarias impidiendo que los productos agrícolas llegaran a su lugar de destino, y encareciendo muchos productos perecederos y no perecederos; así mismo, la indexación a tasas más altas de algunos rubros de regulados y servicios; a su vez, un menor abastecimiento de algunos alimentos debido a las mayores exportaciones o ciclos productivos adversos (Banco de la República, Informe de Política Monetaria, enero, 2023).

Como se observa en el Gráfico 14 y Cuadro 17, en diciembre de 2022, todas las ciudades de la región Caribe presentaron una inflación superior a la del total Nacional que fue de 13,12%, siendo Sincelejo, Valledupar, Riohacha, y Montería las cuatro ciudades con inflación más alta. Por el contrario, las tres de menor variación de precios fueron: Santa Marta, Barranquilla y Cartagena.

**Gráfico 14**  
**Región Caribe. IPC por ciudades**  
(variación anual)

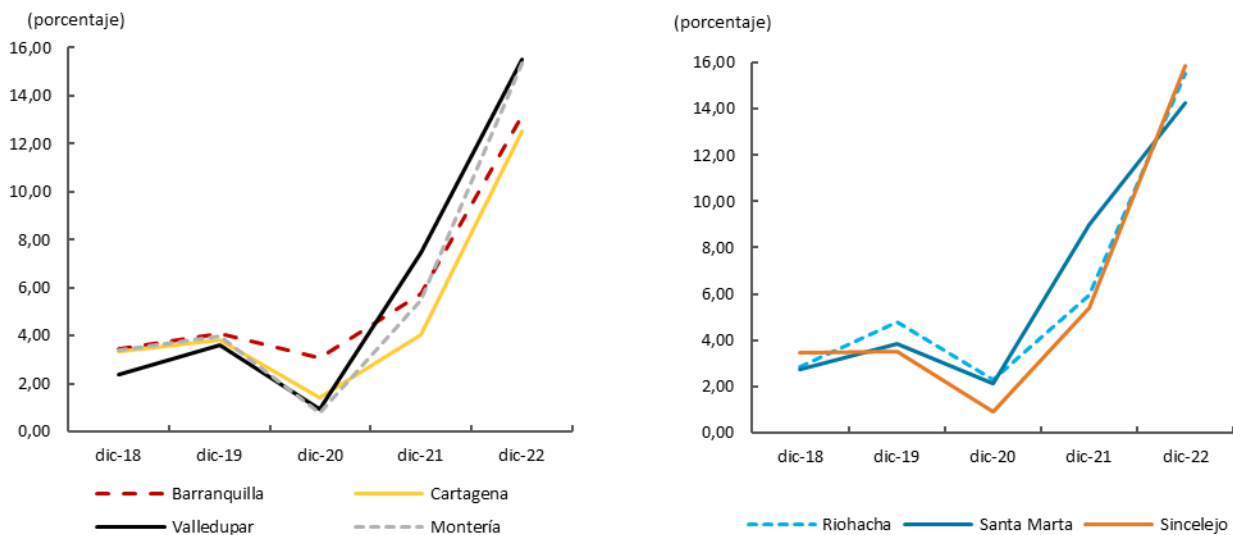

Fuente: DANE; cálculos del Banco de la República.

El Cuadro 17 muestra las variaciones anuales del IPC por grupos de bienes y servicios de las ciudades de la región Caribe en diciembre de 2022, donde se observa que las tres mayores alzas se dieron en: alimentos y bebidas no alcohólicas, con los mayores aumentos en el plátano, la yuca para consumo en el hogar, los aceites comestibles y el arroz; seguido de restaurantes y hoteles, en especial las comidas en restaurantes de servicio a la mesa, preparadas fuera del hogar para consumo inmediato, bebidas calientes y pago por alimentación en comedores. También se destacó el aumento en muebles, artículos del hogar y para la conservación ordinaria del hogar, principalmente por productos de limpieza y mantenimiento, lavadoras, secadoras y lava vajillas, y equipos de iluminación.

Por el contrario, los tres grupos que presentaron menor variación fueron: información y comunicaciones, especialmente equipo para la grabación, recepción y reproducción de imagen y sonido; educación, sobre todo en inscripciones y matrículas en carreras técnicas, tecnológicas y universitarias, otros gastos en educación superior, asesorías en tareas y clases dictadas por particulares; por último, recreación y cultura, como cines y teatros, y paquetes turísticos completos incluyendo excursiones durante un día.

**Cuadro 17**  
**Región Caribe, IPC por grupo de bienes y servicios**  
 (variación anual en diciembre de 2022)

Grupo de bienes y servicios	Ciudades							Porcentaje
	Barranquilla	Cartagena	Valledupar	Montería	Riohacha	Santa Marta	Sincelejo	
Total	14,28	14,33	15,53	15,38	15,52	14,26	15,83	
Alimentos y bebidas no alcohólicas	26,79	27,31	25,47	29,05	27,95	26,40	29,05	
Bebidas alcohólicas y tabaco	10,45	12,29	9,53	10,11	8,52	10,54	7,96	
Prendas de vestir y calzado	10,67	12,18	10,83	11,47	12,24	12,64	13,90	
Alojamiento, agua, electricidad, gas y otros combustibles	8,82	8,27	12,04	10,15	12,10	8,60	9,58	
Muebles, artículos para el hogar y para la conservación ordinaria del hogar	18,93	19,38	23,02	18,17	15,66	17,79	16,01	
Salud	10,39	15,11	10,03	13,72	7,74	12,83	7,12	
Transporte	9,53	8,58	17,19	10,72	8,14	10,69	25,45	
Información y comunicación	0,02	0,20	0,10	-0,01	0,30	0,38	-0,52	
Recreación y cultura	7,75	7,47	8,22	5,00	7,51	6,48	5,38	
Educación	6,66	9,95	0,47	7,93	7,99	7,85	4,03	
Restaurantes y hoteles	22,40	20,59	18,81	19,56	20,62	20,32	14,23	
Bienes y servicios diversos	14,06	15,84	13,62	16,86	15,16	12,93	11,36	

Nota: no incluye el departamento de San Andrés Islas  
 Fuente: DANE; cálculos del Banco de la República

El Cuadro 18 muestra la variación anual en diciembre de 2022 de otras clasificaciones del gasto, para tres ciudades de la región Caribe, observándose que las mayores presiones alcistas se dieron principalmente en los alimentos, tanto primarios o perecederos como en los procesados, impulsados por presiones de oferta, de costos y de clima. Le siguen los bienes sin alimento ni regulados donde se destacaron los servicios de latonería y pintura, equipos de iluminación, y artículos de oro, plata y piedras preciosas; y los regulados tales como energía eléctrica, gas, suministro de agua y combustibles para vehículos.

**Cuadro 18**  
**IPC por otras clasificaciones del gasto en tres ciudades de la región Caribe**  
**Colombiana**  
 (variación anual en diciembre)

	Porcentaje					
	Barranquilla		Cartagena		Montería	
	2021	2022	2021	2022	2021	2022
Total	7,27	14,28	5,75	14,33	5,47	15,38
Sin Alimentos	4,79	11,04	2,84	10,76	2,97	11,46
Bienes sin alimentos ni regulados	2,94	15,72	4,27	15,77	2,23	14,94
Servicios sin alimentos ni regulados	3,13	7,57	0,50	6,60	1,68	5,92
Regulados	8,95	15,15	6,50	14,70	6,35	19,19
Alimentos	18,03	26,79	17,88	27,31	15,27	29,05
Alimentos primarios o perecederos	24,34	32,35	24,97	32,99	17,32	38,93
Alimentos procesados	16,63	25,48	16,14	25,81	14,77	26,61

Fuente: DANE; cálculos del Banco de la República

## XII. Otras variables económicas

### Remesas

Entre octubre y diciembre de 2022, en la región Caribe ingresaron US\$ 213 millones por concepto de remesas de trabajadores residentes en el exterior. Lo anterior significó un incremento anual de 5,0%, el cual, en comparación con el comportamiento anual de igual trimestre del año anterior, fue inferior en 14 pp (Gráfico 15). El 67,4% de las remesas se concentraron en Atlántico (43,9%) y Bolívar (23,5%), y tres cuartas partes del crecimiento de las remesas regionales se registró en Atlántico, Cesar y La Guajira, donde este último departamento sobresalió con un aumento de 16,5%. Por país de procedencia, el 75,8% de los envíos se originaron en los Estados Unidos (66,1%) y España (9,7%).

**Gráfico 15**  
**Región Caribe. Remesas**

(nivel y crecimiento anual)  
(millones de dólares)

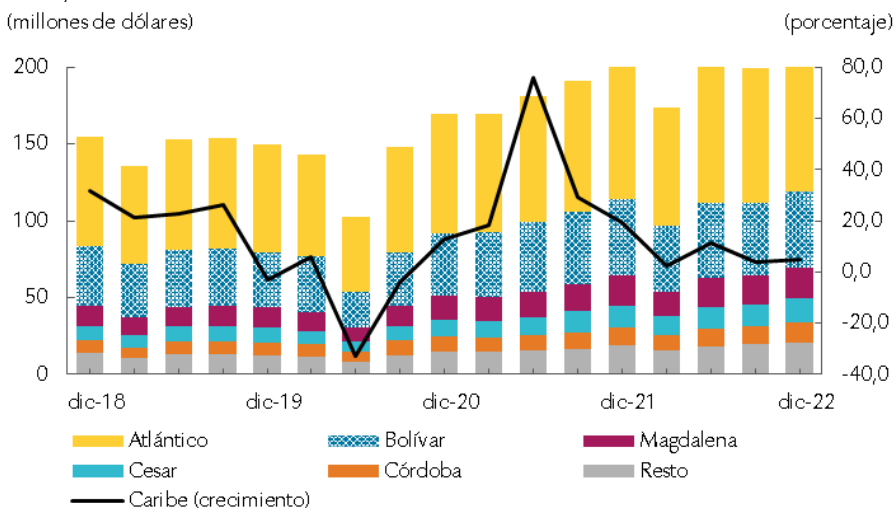

Nota: cifras preliminares. Resto incluye los departamentos de La Guajira, Sucre y San Andrés y Providencia  
Fuente: encuesta trimestral de remesas - Banco de la República, cálculos del Banco de la República.



El *Boletín Económico Regional* (BER)  
se puede consultar en:  
<http://www.banrep.gov.co/ber>



El *Boletín Económico Regional* (BER) es una publicación trimestral elaborada por los Centros Regionales de Estudios Económicos del Banco de la República, cuyo propósito es ofrecer a los agentes de la economía y público en general información periódica, confiable y oportuna sobre la evolución de las principales variables de la actividad económica de las regiones del país y los departamentos que las componen.



Sugerencias y comentarios:  
[atencionalciudadano@banrep.gov.co](mailto:atencionalciudadano@banrep.gov.co)