



Universidad
del Tolima

¡Construimos la universidad que soñamos!



ACREDITADA
DE ALTA CALIDAD

REVISTA
Licenso
"La pedagogía de las ciencias sociales en
reflexivos consensos y razonados disensos"



IBAGUÉ, LA CARA DE LA CULTURA VS LA CARA DE LA DESIGUALDAD

Luis Miguel Alvis Vacca

Estudiante de la Licenciatura en Ciencias Sociales
Universidad del Tolima

Resumen

En este ensayo se darán a conocer diversas problemáticas que se han presentado desde hace algunas décadas, en relación a los conflictos armados desarrollados en el departamento del Tolima y cómo estos han perpetuado diferentes áreas geográficas e impactado distintas categorías como la demografía, la educación y por supuesto la economía. El foco de concentración será Ibagué, capital del departamento del Tolima, la cual ha tomado fuerza durante el ‘Estallido Social’ y está en el ranking de las ciudades con mayor tasa de desempleo a nivel nacional. Se analizará esta investigación desde una teoría Positivista, propuesta por el Geógrafo Alemán – Walter Christaller, para comprender de manera más precisa los movimientos que han afectado el espacio, el tiempo y la sociedad.

Palabras claves

Demografía, economía, educación, espacio, estallido social, tiempo.

Introducción

Ibagué es un municipio capital ubicado en el departamento del Tolima. Es conocido por muchos como la capital musical de Colombia. Cuenta con un clima tropical bastante agradable y se caracteriza por la amabilidad de sus habitantes; cabe resaltar, que en dicha

zona se celebran las fiestas del folclor a mediados del mes de junio hasta inicios del mes siguiente (julio). En estas festividades se expone toda la cultura que identifica a la zona, su gastronomía y otros componentes. A pesar de esta maravillosa connotación, hay una serie de factores que han penetrado a la ciudad de Ibagué, dado al impacto generado por el conflicto armado que ha acompañado a sus habitantes desde hace muchos años, pero ha tomado fuerza en los últimos tiempos, gracias a la presencia de los movimientos sociales conformados por los Ibaguerenses, quienes se muestran indignados por las diferentes decisiones establecidas por el gobierno local, departamental y nacional.

Demografía

La demografía es un elemento de estudio fundamental en el desarrollo de la economía, la geografía y el urbanismo. Sin embargo, es importante hacer mención a su concepto, para obtener mayor claridad. Gonzalvo y Roqué (2015) inferen que “La demografía es la ciencia que estudia los movimientos de población, en su dinámica y en su estructura” (p. 247). En ese orden de ideas, es la que se encarga de mostrar día a día el crecimiento poblacional del lugar que se pretende analizar.

Bajo este supuesto, para entender la demografía se toma como referente el desplazamiento forzado ocasionado por la guerra de los 46 municipios restantes del Tolima, que se han visto envueltos en dificultades sociales y económicas. Así las cosas, buscar oportunidades de refugio y empleo





no les son del todo incoherentes a las víctimas del conflicto armado que toman a Ibagué como ese territorio de salvación y esperanza; de tal manera, que el indicador de migración aumenta considerablemente, impactando seriamente la demografía de la capital musical de Colombia. Cuartas (2014) en su artículo *La guerra como práctica de adecuación de los lugares*, hace un planteamiento interesante sobre la expansión de la guerra en la región del Urabá:

Los intereses económicos en tensión han profundizado el conflicto social y armado colombiano y han transformado la geografía del país. Como plantea Massey (2012, p. 127), “los lugares también son procesos”, y es en ellos donde se evidencia la importancia de comprender cómo las relaciones de poder en conflicto producen y destruyen los espacios. El espacio no es neutro; en los últimos cincuenta años el conflicto se expresa de forma desigual en el territorio nacional, dejando profundo dolor en la sociedad, generando daño a la red de la vida y repercutiendo en la construcción de la democracia (p. 13).

Si bien, este apartado es en función a lo que vive la región del Urabá Antioqueño, pero indirectamente tiene mucha conexión con Ibagué, pues es el centro de una región embestida por la guerra. Ahora bien, retomando lo expuesto líneas arriba, se aprecia un incremento poblacional en dicha ciudad, que ha mostrado un interés significativo por apoyar los movimientos sociales, velando por los derechos del gremio campesino que ha sido altamente segregado por las fuerzas armadas y claro está, por la política misma.

La segregación es entendida como exclusión o discriminación de diferentes personas de tipo racial, social, político, religioso, cultural, entre otros. Analizar esta segregación es acudir al término *Determinismo*. Christaller (1945) señala que segregar y determinar no solo es excluir y discriminar a las personas; es más, obedece a una clasificación errónea del espacio, al contemplar la concepción que existe frente al dualismo centro/periferia. Afirma que esa concepción se ha roto un

poco, debido a que este vínculo económico, geográfico y cultural va muy ligado al determinismo. Es decir, el centro-periferia en la ciudad significa: que el centro es el desarrollado y la periferia es lo pobre (lo subdesarrollado); en conclusión, es una lógica absurda y peyorativa que sigue impuesta hoy por hoy.

La analogía es exactamente la misma frente a la ciudad de Ibagué, esta vendría siendo el centro y los demás municipios del departamento del Tolima, la periferia. En ese sentido, el espacio se verá obligado a someterse a modificaciones demográficas por el alto impacto de población que se asentará allí, y si esta incrementa, las oportunidades laborales disminuyen, y evidentemente la economía se verá afectada excesivamente. Por lo tanto, todos estos acontecimientos promueven que la comunidad manifieste sus inconformidades mediante protestas sociales, exigiendo garantías laborales para fortalecer la economía de Ibagué que, gracias a las prácticas establecidas por el Gobierno de turno, no solo ha afectado a los más vulnerables, sino también, ha causado la pérdida de la identidad, ese factor que es conocido como Patrimonio Histórico y Cultural.

Tolima | Distribución de la población por sexo | 2018

Fuente: DANE - Dirección de Censos y Demografía

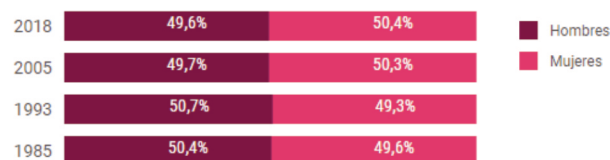



Universidad del Tolima

¡Construimos la universidad que soñamos!



ACREDITADA DE ALTA CALIDAD



Tolima | **Distribución de la población por sexo y grupos de edad** | 2018

Fuente: DANE - Dirección de Censos y Demografía

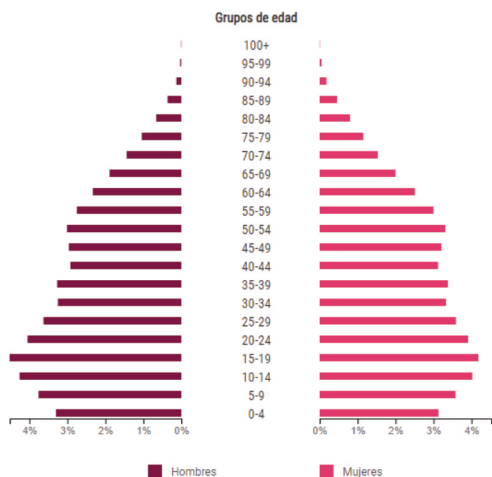

1.228.763

personas efectivamente censadas

La información obtenida por el explorador de datos del DANE, expone que la ciudad de Ibagué va en incremento, y si se reflexiona sobre este crecimiento y no surgen acciones positivas para minimizar este factor, el resultado podría ser un estallido social en altas masas no muy recomendadas para el sector.

Educación

La educación es la célula que transforma no solo a la sociedad, sino también a la humanidad y a la Historia. Por consiguiente, se le debe otorgar prioridad a los recursos que esta requiere. Infortunadamente no se desglosa de esta manera, asumiendo que, los intereses de los mandatarios solo se sustentan en la individualidad más no en la colectividad. Emerge un control de la sociedad y se

ejerce un poder preponderante sobre el territorio y los habitantes. Salas (2015) lo cataloga así:

Las lógicas territoriales y las relaciones de poder de los actores armados en Colombia están determinadas por el valor geoestratégico de los territorios, y se manifiestan a través de acciones armadas y militares, de coacción armada, de diversas formas de violencia en contra de los civiles (violaciones humanitarias) y a través de la búsqueda del control del poder local (p. 158).

De tal forma, que aquí se observa una situación aberrante a cómo las prioridades del Estado son totalmente distintas a las de la Educación. Esta demanda dinero para alcanzar formación de calidad y para ello, se debe invertir en investigación, ciencia, tecnología, plantas físicas, arte, cultura, deportes, fortalecimiento de relaciones internacionales para procesos de intercambio, impactos en el currículo, pruebas saber, patentes, entre muchos elementos más. Ciertamente, este es otro motivo para que los estudiantes en especial de las universidades públicas, se pronuncien por medio de las manifestaciones sociales, no con el ánimo de generar controversias, disturbios e inconvenientes, sino más bien, con la intención que el pueblo sea escuchado y no ignorado como se ha podido ver en varias coyunturas.

Como bien es sabido, el 'Estallido Social' es un evento que ha tomado mucha trascendencia no solo a nivel local, departamental, nacional, sino también mundial, tomando como acontecimiento el suceso acaecido en el mes de octubre del año 2019 en Chile. De este modo, la resistencia y la esperanza se ha convertido en la consolidación del cambio y un cambio orientado hacia las buenas prácticas y los valores. Tristemente, la visión de dichas protestas sociales, ha perdido su sentido por una pequeña parte de la población de manifestantes que asisten al espacio para consumir alcohol, sustancias psicoactivas e incluso suscitar un mal ambiente. Es de reconocer, que en realidad son muy pocas las personas que acceden a esto, dado a que el desarrollo de esta es a través de muestras culturales, arengas y caminatas. Empero, la discusión se da, en torno a la postura de las





Universidad del Tolima

¡Construimos la universidad que soñamos!



ACREDITADA DE ALTA CALIDAD



fuerzas armadas de Colombia, para este caso, los agentes del ESMAD (Escuadrón Móvil Antidisturbios). Esta unidad especial tratando de buscar el “orden” y la “seguridad” de los habitantes, ha conllevado acciones violentas frente a las personas que participan activamente en estos movimientos. Los resultados han sido desastrosos, jóvenes lesionados, mutilados y asesinados por parte de aquellos que deben velar por el bienestar de la ciudadanía ¡Qué ironía!

A este hecho, se le suma un incidente que ha producido molestia, frustración e indignación, se trata del caso de la abogada Karen Abudinen, protagonista de un escándalo de carácter político, económico y moral, dado a la pérdida de \$70.000 millones que se otorgaron para mejorar la conectividad digital de las escuelas más pobres del país. El acontecimiento se dio a finales del mes de julio del presente año. Evidentemente esto ha generado una serie de cuestionamientos, porque a pesar que la ex ministra de las Tecnologías de Información y Comunicación (TIC), ha manifestado en diferentes medios de comunicación que es ‘Inocente de lo que se le acusa’, el movimiento político Coalición de la Esperanza y el representante a la Cámara - León Fredy Muñoz también miembro del Partido Verde, habían exigido no solo la renuncia de la abogada, sino también una Investigación por parte de los organismos de control, porque aseveran que ella si se robó esta cantidad destinada para el fortalecimiento de las condiciones de los más vulnerables.

Es imperioso acotar, que, los 70.000 millones de pesos desembolsados como adelanto a la inversión, fueron suministrados por el MinTIC, con el propósito de dar funcionamiento sólido a más de siete mil puntos digitales en toda Colombia, fundamentalmente en las zonas rurales (Bejarano, 2021). Por consiguiente, tras esta desvergüenza, Abudinen tomó la decisión de oficializar su renuncia el pasado 09 de septiembre del 2021 al cargo que venía desempeñando como Ministra de Tecnologías de la Información y las Comunicaciones (MinTIC). Este evento, ha permitido conocer distintas posturas de los colombianos, algunos personajes categorizan a este suceso

como un acto impúdico, fatídico, desleal, incluso, hay otros que han asociado el primer apellido de la ex ministra ‘Abudinen’ con el término <<Abudinear>> como sinónimo de robo, gracias a las prácticas emitidas por la misma. El caso ha tomado tanto auge, que hasta la RAE (Real Academia Española) explicó el término, aunque no lo ha reconocido dentro de su vocablo mundial, pero si ha precisado en que es un verbo usado en el habla popular de los colombianos.

¿Cómo pretender entonces, que la indignación de los colombianos, en especial la de los ibaguereños no sea promulgada? Realmente es una cuestión compleja, porque a pesar que el departamento del Tolima haya mejorado su proceso de Alfabetización a corte del 2018 según los datos del DANE (imagen próxima), se torna esencial valorar que el indicador responde a ciudadanos que sepan leer y escribir, más no a las oportunidades de ingresar a la educación superior. Estas se han convertido en oportunidades básicas en donde solo accede a la universidad, aquel que cuenta con el recurso económico, aquel que tiene el mejor puntaje en los resultados de las pruebas saber o aquel que tiene nexos con familiares o amigos de la política corrupta.

Esta es la muestra fehaciente de cómo la desigualdad social se apodera del espacio, de la historia y por supuesto de la cultura.

Alfabetismo

Tolima | Alfabetismo por sexo | 2018

Fuente: DANE - Dirección de Censos y Demografía | *Personas de 15 años y más



Como se añadió líneas arriba, no es congruente la información emitida por la plataforma TERRIDATA, en cuanto al acceso a la Educación Superior. Se puede inferir





que los datos suministrados corresponden a un informe de pocas personas entrevistadas o abordadas, más no, a un reporte que argumente la realidad de los Ibaguerños. Es muy obvio con solo observar barrios del sector popular como Nueva Castilla, Las Américas, La Gaviota, El Bosque, La Cartagena, San Antonio y muchos más, en donde la desigualdad social y económica es extrema. Los jóvenes que han culminado su etapa escolar no tienen facilidades para acceder a la Educación Superior, trabajan en la informalidad, se dedican a ser padres, a prestar el servicio militar, a sentarse en las esquinas de ciertas cuadras urbanas para consumir sustancias alucinógenas y en el peor de los casos, acceden al hurto y al sicariato.

Economía

La economía es considerada el soporte estable de toda sociedad. Es la que se encarga de optimizar los procesos de satisfacción de los seres humanos. Adicional a ello, es “el principio de la división del trabajo y la libertad del comercio” (Smith, 1776, p. 28). Lo anterior hace alusión a las diferentes maneras de atender a la economía, esto en afinidad al trabajo; en otras palabras, cuando una sociedad ofrece estabilidad laboral, la economía se consolida a grandes rasgos. Contrario a ello, el discurso y la práctica no van de la mano, estimando que Ibagué está en el ranking de las ciudades con mayor tasa de desempleo a nivel nacional.

De igual modo, las obligaciones con el hogar no dan espera y como se señalaba al inicio de este escrito, son muchos los hombres y mujeres que se desplazan hacia otras ciudades, en especial, las que son capitales, buscando oportunidades laborales y tal vez académicas. No obstante, el privilegio de acceder a un empleo relativamente estable, es mayor en las mujeres que en los hombres. Esto se debe, a que muchas empresas y empleadores se preocupan por contratar a una mujer que les represente una imagen significativa para su corporación y no la calidad y quizás cantidad que pueda ofrecer el hombre.

No se pretende que este documento reaccione a perspectivas de género ancladas hacia el machismo o el feminismo; antes bien, se ambiciona fomentar la evolución de una sociedad equitativa que se desprenda de esos tabúes disparatados, porque de no ser así, nuevamente se estaría precisando en un planteamiento determinista que realmente debe minimizarse. Acevedo, Alvis, Del Río, Quejada y Yáñez (2010) fijan que “...la diversidad geográfica nacional está acompañada de notables diferencias en los patrones sociales, los cuales facilitan o dificultan la inserción de la mujer en el mercado laboral” (p. 92). Es por ello, que de nada sirve que el sistema siga avanzando bajo estos esquemas que lo único que acarrea son conflictos tras conflictos, pues actualmente, las tendencias de género sobresalen en cada una de las manifestaciones sociales y en repetidas ocasiones, se intensifican los niveles de irrespeto e intolerancia no solo para con los demás, sino también, con el paisaje mismo. En virtud de ello, es menester dar cabida al siguiente gráfico para descifrar lo revelado anteriormente:

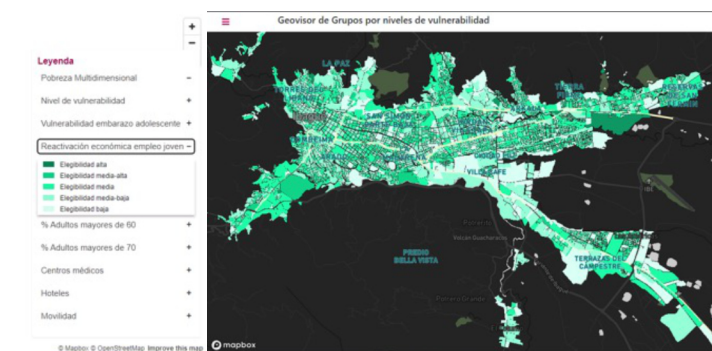

Según el gráfico suministrado por el *Geovisor de Grupos por niveles de vulnerabilidad*, Ibagué tiene un alto porcentaje de elegibilidad de reactivación económica empleo joven. Indudablemente, esta situación obedece a las condiciones ya propugnadas previamente. Cabe preguntarse a modo de reflexión ¿Qué tan viable es para los habitantes de la capital musical de Colombia, recibir





Universidad
del Tolima

¡Construimos la universidad que soñamos!



ACREDITADA
DE ALTA CALIDAD



personas desplazadas y que sean ellos quienes accedan a más oportunidades laborales que los mismos residentes de la ciudad? O ¿Es más favorable que la mujer tenga más participación laboral que el hombre?

Consideraciones finales

La demografía es un factor indispensable dentro de las sociedades actuales. A pesar de ello, los mandatarios deben optar por tomas decisiones acertadas frente a las dinámicas de las ciudades y de los municipios, no solo a nivel departamental, sino también a nivel nacional. Estas dinámicas son responsabilidad de cada representante administrativo y político del lugar que se habita, para que haya condiciones sociales, laborales, económicas y educativas. Asimismo, implementar mecanismos de control frente a los índices de natalidad y fecundidad, con el propósito de evitar sobrepoblaciones que para nadie es un secreto, es un sinónimo de la contaminación del ambiente.

La educación es el transporte que se requiere para llegar al éxito. Debe ser prioridad ante cualquier Estado, no una simple opción. Las sociedades necesitan sujetos pensantes y no ignorantes sumergidos en zonas de confort. El objetivo es fortalecer todas las oportunidades de mejora que requieren las escuelas, las universidades, los institutos pedagógicos y en especial, la valoración que se le debe atribuir a la labor del maestro, la cual ha estado en el olvido desde hace muchas décadas y carecen de reconocimiento.

Los Procesos de Paz son decisiones históricas, que se dan por el interés de cambiar la venganza que se ha establecido por la guerra, por un futuro ideal. El objetivo es que los ciudadanos tengan la capacidad de tomar decisiones históricas y crear realidades diferentes a las que han vivido. Para ello, es imprescindible mencionar lo formulado por Uribe (2016) "Cuando la venganza deja de ser el proyecto y el odio deja de ser la identidad, empieza a funcionar el proceso".

Bibliografía

- Acevedo, K; Alvis, N; Del Río, F; Quejada, R y Yáñez, M. (2010). *Fecundidad y participación de la mujer en el mercado laboral en la Costa Caribe y en Colombia* [Archivo PDF]. <https://acortar.link/7QfCqj>
- Cuartas, G. (2014). *La guerra como práctica de adecuación de los lugares* [Archivo PDF]. <https://acortar.link/gfqKfz>
- DW, Made for minds. (10 de septiembre de 2021). *Colombia: renuncia Karen Abudinen tras escándalo de corrupción en centros digitales*. <https://acortar.link/7RNU2n>
- Gonzalvo, M & Roqué, M. (2015). *DEMOGRAFÍA, POBLACIÓN VULNERABLE Y BIOÉTICA* [Archivo PDF]. <https://acortar.link/IBRllm>
- Lezama, J. (2018). *El papel de la provincia de Ibagué en el conflicto armado* [Archivo PDF]. [file:///C:/Users/H P / D o w n l o a d s / 1 5 6 - Texto%20del%20art%C3%ADculo-748-1-10-20190327%20\(1\).pdf](file:///C:/Users/H P / D o w n l o a d s / 1 5 6 - Texto%20del%20art%C3%ADculo-748-1-10-20190327%20(1).pdf)
- Portafolio. (6 de septiembre de 2021). *La RAE explicó el término 'abudinear', pero no lo ha reconocido*. <https://acortar.link/iKnP73>
- Salas, L. (2015). *Lógicas territoriales y relaciones de poder en el espacio de los actores armados: un aporte desde la geografía política al estudio de la violencia y el conflicto armado en Colombia, 1990-2012* [Archivo PDF]. <https://acortar.link/1uZUZx>
- Smith, A. (1776). *La riqueza de las naciones*. [Archivo PDF]. <https://acortar.link/WMohIj>
- TERRIDATA. (28 de abril de 2021) *Educación Coberturas por nivel – Ibagué*. <https://acortar.link/owefSr>

