

Estado da publicação: O preprint foi publicado em um periódico como um artigo  
DOI do artigo publicado: <https://doi.org/10.1590/2236-8906-113/2020>

## Notas taxonômicas sobre o gênero *Nitella* C. Agardh (Characeae) da Região Metropolitana de Feira de Santana, Estado da Bahia, Brasil

Camila dos Anjos Ribeiro, Norma Catarina Bueno, João Fernando Prado, Geraldo José Peixoto  
Ramos, Carlos Wallace do Nascimento Moura

<https://doi.org/10.1590/2236-8906-113/2020>

Submetido em: 2021-07-20

Postado em: 2021-07-21 (versão 1)  
(AAAA-MM-DD)

## **Notas taxonômicas sobre o gênero *Nitella* C. Agardh (Characeae) da Região Metropolitana de Feira de Santana, Estado da Bahia, Brasil**

**Título resumido:** O gênero *Nitella* da Região Metropolitana de Feira de Santana, BA

Camila dos Anjos Ribeiro<sup>1</sup>, Norma Catarina Bueno<sup>2</sup>, João Fernando Prado<sup>3</sup>, Geraldo José Peixoto Ramos<sup>1</sup> e Carlos Wallace do Nascimento Moura<sup>1,4</sup>

### **Números de ORCIDs de todos os autores (Exigência do SciELO para publicar nossos artigos)**

Camila dos Anjos Ribeiro: 0000-0002-5741-6037)

Norma Catarina Bueno: 0000-0001-6939-9222)

João Fernando Prado: 0000-0002-5563-6095)

Geraldo José Peixoto Ramos: 0000-0003-2089-0461)

Carlos Wallace do Nascimento Moura: 0000-0001-6904-6603)

**Recebido: 28.10.2020; aceito: 04.02.2021**

1 Universidade Estadual de Feira de Santana, Departamento de Ciências Biológicas, Programa de Pós-graduação em Botânica, Avenida Universitária, Km 3, BR-116, 44031-460 Feira de Santana, BA, Brasil

2 Universidade Estadual do Oeste do Paraná, Programa de Pós-graduação em Conservação e Manejo de Recursos Naturais, Rua Universitária 2019, Jardim Universitário, 85819-110 Cascavel, PR, Brasil

3 Universidade Federal do Rio Grande do Sul, Departamento de Botânica, Avenida Bento Gonçalves 9500, 91501-970 Porto Alegre, RS, Brasil

4 Autor para correspondência: [wallace@uefs.br](mailto:wallace@uefs.br)

ABSTRACT – (Taxonomic notes on genus *Nitella* C. Agardh (Characeae) from the Metropolitan Region of Feira de Santana, Bahia State, Brazil). From a floristic study of the Family Characeae in the Metropolitan Region of Feira de Santana, Bahia State, we detected four species of *Nitella*, of which two are new additions for that state: *N. axillaris*, and *N. praelonga*, the latter being, of rare occurrence in Brazil, reported for the first time for the northeastern Brazil. The materials were analyzed using photonic and scanning electron microscopy. For all these species we provide descriptions, information on habitat, geographic distribution in Brazil and taxonomic notes.

Keywords: algae, Caatinga, Charophyta, semiarid, taxonomy

RESUMO – (Notas taxonômicas sobre o gênero *Nitella* C. Agardh (Characeae) da Região Metropolitana de Feira de Santana, Estado da Bahia, Brasil). A partir de um estudo florístico da Família Characeae na Região Metropolitana de Feira de Santana, Estado da Bahia, detectamos quatro espécies de *Nitella*, das quais duas são adições para o Estado: *N. axillaris* e *N. praelonga*, esta última, de ocorrência rara no Brasil, relatada pela primeira vez para o Nordeste brasileiro. Os materiais foram analisados através de microscopia fotônica e eletrônica de varredura. Para todas essas espécies fornecemos descrições, informações sobre hábitat, distribuição geográfica no Brasil e notas taxonômicas.

Palavras-chave: algas, Caatinga, Charophyta, semiárido, taxonomia

## Introdução

O gênero *Nitella* C. Agardh é caracterizado por apresentar talos delicados, ecorticados, com ou sem impregnação por carbonato de cálcio; râmulos simples ou furcados, terminados em dáctilos que podem ser uni ou pluricelulares; órgãos reprodutivos emergindo das furcações dos râmulos, com glóbulos ocupando posição terminal e núculas, com raras exceções (*Nitella inversa* Imahori), em posição lateral, e com corônula formada por dez células, dispostas em dupla camada. Ocorre em todos os continentes, exceto na Antártica, em ambientes aquáticos neutros ou ácidos (pH 4,6-7,0) e, mais raramente, em ambientes alcalinos (pH 7,0- 8,6) (Wood & Imahori 1965).

*Nitella* possui aproximadamente 240 táxons aceitos (Guiry & Guiry 2020). Morfologicamente, apresenta três subgêneros: *Nitella*, com dáctilos unicelulares e célula terminal similar à penúltima; *Hyella*, com dáctilos pluricelulares e a célula terminal similar à penúltima; e *Tieffalania*, com dáctilos pluricelulares e as células terminais diferentes das penúltimas células (Wood & Imahori 1965, Sakayama *et al* 2004a, Sakayama 2008, Casanova 2009).

Estudos moleculares, baseados em marcadores plastidiais (*rbcL*, *atpB*, *psaB*) e nuclear (ITS), corroboram os subgêneros *Hyella* e *Tieffalania* como monofiléticos e o subgênero *Nitella* como sendo parafilético (Sakayama *et al.* 2002, 2004b, 2006, 2008).

No Brasil, o gênero apresenta uma ampla distribuição geográfica sendo melhor conhecido e estudado nas regiões sul e sudeste (Bueno & Bicudo 2020, no prelo). Para a Bahia os registros de *Nitella* são escassos e restritos a três trabalhos: Wood & Imahori (1965), que referiram a ocorrência de *N. furcata* var. *mucronata* f. *oligospira* (A. Braun) R.D.Wood (= *N. oligospira* A. Braun); Bicudo & Yamaoka (1978), que citaram *N. cernua* A. Braun; e Bueno & Bicudo (2020), que listaram *N. oligospira*, *N. mucronata* (A. Braun) Miquel e *N. subglomerata* A. Braun.

Com o objetivo conhecer a biodiversidade e distribuição de Charophyceae na Região Metropolitana de Feira de Santana, o presente trabalho relata o reencontro de *N. mucronata* e *N. cernua* no Estado, e registra duas adições para a ficoflora baiana: *N. axillaris* A. Braun e *N. praelonga* A. Braun. Esta última, de ocorrência rara no Brasil, está sendo relatada pela primeira vez para o Nordeste brasileiro. Para todas essas espécies fornecemos descrições, informações sobre hábitat, distribuição geográfica no Brasil e notas taxonômicas.

### Material e métodos

O material estudado foi coletado nos municípios de Anguera, Amélia Rodrigues, Conceição do Jacuípe, Feira de Santana, São Gonçalo dos Campos e Serra Preta, na Região Metropolitana de Feira Santana, Bahia (Figura 1), em janeiro, outubro e novembro de 2015 e janeiro e fevereiro de 2016.

A Região Metropolitana de Feira Santana está localizada numa área de transição entre uma zona úmida (remanescentes de pequenas manchas de Mata Atlântica) e semiárida (Caatinga), com predomínio desta última. O clima é quente e úmido com temperatura média anual de 24° C, com estação seca no inverno e chuvas no verão (Almeida 1992) e pluviosidade média de 800 mm/ano (Souza *et al.* 2017).

A coleta do material foi realizada através de arranque manual, com auxílio de rastelo ou através do lançamento de um gancho fixado a um cabo, nas margens de lagoas, tanques (pequena área escavada para retenção de água para consumo animal e humano) e córregos de água doce.

Foram mensurados parâmetros limnológicos nos habitats como temperatura, pH, condutividade elétrica e sólidos totais dissolvidos usando uma sonda portátil multiparâmetro (Hanna HI98130), e o oxigênio dissolvido com sonda Instrutherm (MO-910).

Os caracteres vegetativos e reprodutivos foram analisados com estereomicroscópio (Leica S8AP0) e microscópio óptico (MO) (Olympus BX43). As microfotografias em MO foram obtidas

com máquina fotográfica digital QIMAGING 5.0 acoplada ao microscópio utilizando software Image-Pro Premier 9.1.4.

Para o estudo dos oósporos em microscopia ótica (MO) e microscopia eletrônica de varredura (MEV), estes foram removidos da planta com auxílio de estiletos e transferidos para microtubos de centrifugação, tipo eppendorf, contendo álcool a 70%. Para a análise em MO, o material foi clarificado com hipoclorito de sódio, lavado em água destilada e preparado sobre lâmina e lamínula. O protocolo de preparo dos oósporos para análise em MEV segue Ribeiro *et al.* (2018). A terminologia empregada para descrever os oósporos em MEV segue John & Moore (1987) e Casanova (1991).

Todas as amostras estudadas estão depositadas no Herbário da Universidade Estadual de Feira de Santana (HUEFS).

Lista do material examinado:

BRASIL, BAHIA: Região Metropolitana de Feira de Santana, Município de Feira de Santana, 12°07'54,3"S e 39°00'39,9"W, 13-X-2015, C.A.Ribeiro & C.W.N.Moura s.n. (HUEFS 225675)

BRASIL, BAHIA: Região Metropolitana de Feira de Santana, Município de Conceição do Jacuípe, 12°17'58,8"S e 38°45'32,8"W, 19-II-2016, C.A.Ribeiro & G.J.P.Ramos s.n. (HUEFS 225686)

BRASIL, BAHIA: Região Metropolitana de Feira de Santana, Município de Serra Preta, 12°10'46,8"S e 39°21'10,8"W, 27-XI-2015, C.A.Ribeiro, G.J.P.Ramos & C.W.N.Moura s.n. (HUEFS 225680);

Município de São Gonçalo dos Campos, 12°20'37"S e 38°57'36,5"W, 22-I-2015, C.A.Ribeiro & G.J.P.Ramos s.n. (HUEFS 225681); Município de Conceição do Jacuípe, 12°17'58,8"S e 38°45'32,8"W, 19-II-2016, C.A.Ribeiro & G.J.P.Ramos s.n., (HUEFS 225685); Município de Anguera, 12°07'11,3"S e 39°13'19,9"W, 24-II-2016, C.A.Ribeiro & G.J.P.Ramos s.n. (HUEFS 225693).

BRASIL, BAHIA: Região Metropolitana de Feira de Santana, Município de Amélia Rodrigues, 12°22'50,6"S e 38°47'20,6"W, 29-I-2016, C.A.Ribeiro & G.J.P.Ramos s.n. (HUEFS 225684)

## Resultados e Discussão

O material coletado na Região Metropolitana de Feira de Santana revelou a ocorrência de quatro espécies de *Nitella*, duas pertencentes ao subgênero *Nitella*, Seção *Ridellia* (*N. cernua* e *N. praelonga*) e duas ao subgênero *Tiefallenia*, *N. mucronata* (Seção *Tiefallenia*) e *N. axillaris* (Seção *Perssoonia*), das quais duas são novos registros para a ficoflora da Bahia, e podem ser identificadas pela chave de identificação para as espécies de *Nitella* C. Agardh

Chave de identificação para as espécies de *Nitella* C. Agardh da Região Metropolitana de Feira de Santana

### 1. Dáctilos 1 celulados

- 2. Plantas monoicas; oósporo com parede verrucosa em MEV ..... *N. praelonga*\*
- 2. Plantas dioicas; oósporo com parede fibrosa em MEV ..... *N. cernua*

### 1. Dáctilos 2-3 celulados

- 3. Râmulos verticilados dimórficos; oósporo com parede imperfeitamente reticulada a reticulada em MEV ..... *N. axillaris*\*
- 3. Râmulos verticilados monomórficos; oósporo com parede reticulada em MEV ..... *N. mucronata*

\*: Adição para a ficoflora da Bahia

1. *Nitella axillaris* A. Braun, Ber. Akad. Wiss. Berlin, 1858: 35. 1858.

### Figuras 2-3

Plantas monoicas, coloração verde clara, 10-20 cm compr., incrustação calcária ausente; cauloide 980-1288 µm diâm., entrenós 1,5-3 cm compr. Râmulos verticilados dimórficos, furcados, os estéreis longos e os férteis condensados em capítulos. Râmulos verticilados estéreis 7-8, 1-furcados, 1-2,9 cm compr., 736-935 µm diâm.; raios primários 7-8, constituindo, praticamente todo

o comprimento do râmulo; dáctilos 3-4, 1-celulados, ápices acuminados, 278-369 mm compr., 145-196 µm diâm. Râmulos verticilados férteis 7, 1-2 furcados, 1094-1372 mm compr., 112-131 µm diâm., condensados em capítulos; dáctilos 2-3, 2-celulados, ápices acuminados, 346-608 µm compr., 30-59 µm diâm. Capítulos axilares, condensados, numerosos, sem mucilagem, 2-6 por verticilo, 10-13 verticilos férteis.

Gametângios conjuntos, na base da 1<sup>a</sup> e 2<sup>a</sup> furcações; glóbulos 180-227 µm diâm., escudos 8, triangulares; núculas 1-2 por nó, 404-437 µm compr., 338-362 µm diâm., convoluções 7-8, corônula 16-25 µm compr., 44-53 µm diâm. Oósporo oval, amarelo, 6-7 estrias, 259-283 µm compr., 230-266 µm diâm., fossa 42-47 µm larg. Parede do oósporo em MO e MEV com padrão de ornamentação reticulada imperfeito (com cavidades de retículos fusionados) a reticulada (Figs 3 e-g). As análises em MEV revelaram a presença de retículos com lúmens rasos, com diâmetros variados, até 4,7 µm diâm. quando fusionados, delimitados por cristas obtusas, estreitas, ca. 0,2 µm larg., além de estrias com ornamentação reticulada.

Material examinado: BRASIL. BAHIA. Região Metropolitana de Feira de Santana: Feira de Santana: HUEFS 225675.

Habitat: Plantas encontradas nas margens de tanque de fundo areno-lodoso, associadas a *Salvinia* sp. Condutividade elétrica 0,17 mS cm<sup>-1</sup>; oxigênio dissolvido 14,3 mg L<sup>-1</sup>; pH 8,02; sólidos totais dissolvidos 0,05; temperatura da água 26,3 °C; temperatura do ar 28,8 °C.

Distribuição geográfica no Brasil: Pernambuco (Wood & Imahori 1965, como *Nitella translucens* subsp. *translucens* var. *axillaris*), Mato Grosso do Sul (Bueno & Bicudo 1997, como *Nitella translucens* subsp. *translucens* var. *axillaris*, Bueno *et al.* 2011), São Paulo (Picelli-Vicentim & Bicudo 1993, como *Nitella translucens* subsp. *translucens* var. *axillaris*, Picelli-Vicentim *et al.* 2004, como *Nitella translucens* subsp. *translucens* var. *axillaris*), Paraná (Meurer & Bueno 2012), Rio Grande do Sul (Prado 2003, como *Nitella translucens* subsp. *translucens* var. *axillaris*, Bueno *et al.* 2016), e Bahia (presente estudo).



Wood & Imahori (1965), baseados na similaridade morfológica, como presença de râmulos férteis reunidos em pequenos capítulos, enquadraram *N. axillaris* como variedade de *N. translucens* (Pers.) C. Agardh.

Estudos realizados por Sakayama *et al.* (2002, 2004a, 2004b, 2008), utilizando marcadores moleculares (*atpB*, *rbcL*, *psaB*, ITS) e ornamentação da parede do oósporo em MEV, demonstraram que *N. translucens* e *N. axillaris* eram espécies distintas, posicionadas em clados separados, com *N. axillaris* mais relacionada à *N. axilliformis* Imahori.

Morfológicamente, *Nitella axillaris* lembra *N. translucens*, embora esta última possua diâmetro do caulóide e comprimento do oósporo maiores, com capítulos terminais e axilares (Picelli-Vicentim *et al.* 2004). Já a ornamentação da parede dos oósporos em MEV é nitidamente distinta entre estas, sendo rugosa em *N. translucens* e reticulada em *N. axillaris* (John & Moore 1987, Sakayama *et al.* 2002).

*Nitella axilliformis* é morfológicamente próxima à *N. axillaris*, embora esta última seja distinta por apresentar capítulos muito pequenos, não ultrapassando 1 mm. Sakayama (2008), baseado na análise de múltiplos marcadores moleculares (*atpB*, *rbcL*, *psaB*, ITS), considerou estas espécies distintas, corroborando as diferenças apontadas por Sakayama *et al.* (2004b) quanto à ornamentação reticulada do oósporo em MEV, com *N. axilliformis* exibindo cristas fundidas bem desenvolvidas e *N. axillaris* com cristas fundidas obtusas. Mais recentemente, Borge & Necchi (2018), utilizando outros marcadores moleculares (*rbcL*, ITS1, ITS2), não encontraram distinção entre o material de *N. axillaris* do Brasil com amostras de *N. axilliformis* de outras regiões do mundo, sugerindo que esta poderia ser considerada sinônimo de *N. axillaris*.

No presente estudo, as dimensões e o padrão de ornamentação da parede do oósporo em MEV concordam com os descritos por Borge & Necchi (2018) para plantas das regiões Centro-Oeste e Sudeste do Brasil, e com a ornamentação descrita por Sakayama *et al.* (2002) para espécimes do Japão.

Os espécimes estudados estão de acordo com as características vegetativas e reprodutivas, assim como as variações métricas apresentadas por Bueno & Bicudo (1997), Prado (2003), Picelli-Vicentim *et al.* (2004), Bueno *et al.* (2011), Meurer & Bueno (2012), Bueno *et al.* (2016) e Borge & Necchi (2018).

O presente registro constitui-se na primeira citação da espécie para a Bahia.

## **2. *Nitella cernua* A. Braun, Ber. Akad. Wiss. Berlin, 1858: 354.1858**

### Figuras 4-6

Plantas dioicas, grandes, até 1 m compr., coloração verde claro a verde-escuro, incrustação calcária quando presente, aneliforme conferindo aspecto listrado à planta; caulóide 967,5 -2135 µm diâm.; entrenós 2,5-9 cm compr., 1,5 vezes mais longos do que os râmulos verticilados. Râmulos verticilados dimórficos; estéreis 6-8 por nó, 1-furcados, 1,8-4,5 cm compr., 715-2060 µm diâm.; raios primários 6-8, constituindo praticamente todo o comprimento do râmulo; dáctilos 3-6, 1-celulados, mucroniformes, 406-1116 µm compr., 101-567 µm diâm., geralmente formando uma pequena coroa no ápice do râmulo. Râmulos verticilados férteis 7-8, 1-furcados, dispostos em capítulos, envoltos por muco, 1005-1668 µm compr., 147-233 µm diâm.; dáctilos 3-4, 1-celulados, femininos largos com formato fusiforme, geralmente inflados na porção mediana 473-1000 µm compr., 112-206 µm diâm., masculinos pequenos, largos na base, 70-142,5 µm compr., 40-64 µm diâm. Capítulos frouxos, pequenos, 2-6 mm, terminais ou axilares, 2-4 por verticilo, cobertos com muco, pedunculados, pedúnculos de tamanhos variados, 2-4 verticilos férteis, raios primários dos verticilos alongados conferindo aspecto umbeliforme.

Gametângios em plantas separadas; glóbulos 867-1042 µm diâm., 8 escudos, triangulares; núculas 2-5 por nó, na base dos dáctilos, 495-685 µm compr., 444-637,5 µm diâm., convoluções 6-7, corônula 21-40 µm compr., 48-70,5 µm diâm., células superiores geralmente maiores. Oósporo oval, castanho-claro, 6-7 estrias, 435,5-476,4 µm compr., 421,7-495,9 µm diâm., fossa 58,7-92,9 µm larg,

estrias com borda saliente bem desenvolvida. Parede do oósporo difícil de ser visualizada em MO, geralmente opaca. Em MEV, parede com padrão fibroso (Fig. 6b), possuindo densa rede de fibrilas irregularmente anastomosadas, deixando espaços de tamanhos variados entre elas (0,3-1,6  $\mu\text{m}$  diâm.) (Fig. 6c-d). Estrias sem ornamentação; vistas ao MO, as bordas são salientes; ao MEV, as saliências são reduzidas.

Material examinado: BRASIL. BAHIA. Região Metropolitana de Feira de Santana: Serra Preta: HUEFS 225680; São Gonçalo dos Campos: HUEFS 225681; Conceição do Jacuípe: HUEFS 225685; Anguera: HUEFS 225693.

Habitat: Encontrada crescendo nas margens de tanques de fundo argiloso, areno-argiloso e lodoso, com presença de Gramineae, Cyperaceae, *Nymphaea* sp., *Spirogyra* sp. *Chara martiana* Wallman, *C. kenoyeri* M.Howe e *Nitella mucronata* (A.Braun) Miq. Condutividade elétrica 0,8 ( $\pm$  0,78  $\text{mS cm}^{-1}$ ); oxigênio dissolvido 10 ( $\pm$  0,72  $\text{mg L}^{-1}$ ); pH 8.2 ( $\pm$  1,21); sólidos totais dissolvidos 0,4 ( $\pm$  0,39); temperatura da água 28,4 ( $\pm$  3°C), temperatura do ar 26,4 ( $\pm$  1,81°C).

Distribuição geográfica no Brasil: Mato Grosso do Sul (Bueno & Bicudo 1997), Minas Gerais (Wood & Imahori 1965), São Paulo (Wood & Imahori 1965, Bicudo & Yamaoka 1978, Picelli-Vicentim 1990, Necchi-Junior et al. 2000, Vieira-Junior et al. 2002, Picelli-Vicentim et al. 2004), Pernambuco (Siqueira-Filho & Bueno 2012), e Bahia (Bicudo & Yamaoka 1978).

Morfologicamente, *Nitella cernua* é próxima à *N. praelonga* A. Braun e à *Nitella translucens* (Pers.) C. Agardh emend R.D.Wood. A primeira é distinta de *N. cernua* por ser monoica (Bicudo & Yamaoka 1978, Bueno & Bicudo 1997, Vieira-Junior et al. 2002, Picelli-Vicentim et al. 2004) e, a segunda, por possuir dáctilos 2 celulados, oósporos e glóbulos geralmente menores, e ausência de mucilagem nos capítulos (Wood & Imahori 1965).

O padrão de ornamentação da parede do oósporo dos espécimes de *N. cernua* analisados ao MEV apresentou padrão fibroso, concordando com os descritos por John & Moore (1987), para material coletado no município de Corinto, Minas Gerais, tombados no Herbário do British Museum (BM, col. Ynes Mexia nº 5602). Esse padrão pode ser empregado na separação de *N. translucens*,

que apresenta parede rugosa, com rugas dispostas paralelamente entre si, mas não fibrosa (John & Moore 1987) e de *N. praelonga*, que apresenta parede granulada (fig. 10 h, i).

Os espécimes estudados apresentaram caracteres similares aos descritos por Wood & Imahori (1964, 1965), Bicudo & Yamaoka (1978), Bueno & Bicudo (1997), Vieira-Júnior *et al.* (2002) e Picelli-Vicentim *et al.* (2004).

3. *Nitella mucronata* (A. Braun) Miquel in H.C. van Hall, Flora Belgii Septentrionalis 2: 428. 1840.

Figuras 7-8

Basiônimo: *Chara mucronata* A.Braun, Ann. Sci. Nat. Bot., ser. 2, 1: 351. 1834.

Plantas monoicas, 9-15 cm compr., incrustação calcária ausente; cauloide 317-504 µm diâm.; entrenós basais mais longos do que os râmulos, 0,3-1,2 cm compr. Râmulos verticilados furcados, monomórficos. Râmulos verticilados estéreis e férteis iguais 6, 2-3 furcados, 0,5-0,7 cm compr., 218-275 µm diâm.; raios primários 6-7, 2-4 mm compr., 105-188 µm diâm., raios secundários 4-6, raios terciários 2-4; dáctilos 2-4, 2 celulados, ápice acuminado, 298-1122 µm compr., 61-122 µm diâm.

Gametângios conjuntos e sejtuntos, na base da 1<sup>a</sup>-2<sup>a</sup>-furcação; glóbulos 193-312 µm diâm., escudos 8, triangulares; núculas 1 por nó, 222-445 µm compr., 183-309 µm diâm., convoluções 5-7, corônula 31-48 µm compr., 42-65 µm diâm., células superiores maiores. Oósporo oval, amarelo, 5-7 estrias, 253-264 µm compr., 203-257 µm diâm., fossa 36-55 µm larg. Parede do oósporo em MO e em MEV com padrão de ornamentação reticulado (Fig. 8e-f). Em MEV, parede exhibe retículos rasos (Fig. 8g), 2,4-3,7 µm diâm., com o lúmen delimitado por cristas estreitas (ca. 0,2 µm larg.), com elevações nos pontos de interseção (Fig. 8h). Estria similar à da fossa; borda reduzida ou ausente em MEV, provavelmente devido ao processo de limpeza, porém saliente em MO (Fig. 8d).

Material examinado: BRASIL, BAHIA: Região Metropolitana de Feira de Santana: Conceição do Jacuípe: HUEFS 225686

Habitat: Plantas encontradas crescendo na margem de tanque de fundo argiloso, associados à *Nitella cernua*, *Chara martiana* e *C. kenoyeri*. Condutividade elétrica 0,23 mS cm<sup>-1</sup>; oxigênio dissolvido 8,0 mg L<sup>-1</sup>; pH7,55; sólidos totais dissolvidos 0,11; temperatura da água 31,1 °C; temperatura do ar 30,6 °C.

Distribuição geográfica no Brasil: Ceará (Wood & Imahori 1965), Bahia (Bueno *et al.* 2015), Minas Gerais (Necchi-Junior *et al.* 2008), Mato Grosso (Bueno *et al.* 2011), Mato Grosso do Sul (Bueno & Bicudo 1997, como *Nitella furcata* subsp. *mucronata* (A. Braun) R.D. Wood, Bueno *et al.* 2011), Rio de Janeiro (Necchi-Junior *et al.* 2008), São Paulo (Necchi-Junior *et al.* 2000, Vieira-Junior *et al.* 2002, Picelli-Vicentim *et al.* 2004, como *Nitella furcata* subsp. *mucronata*, Branco & Necchi-Junior 1998), e Rio Grande do Sul (Bueno *et al.* 2016).

*Nitella mucronata* foi facilmente diferenciada dos demais táxons inventariados na Região Metropolitana de Feira de Santana por apresentar dáctilos predominantemente alongados, 2 celulados com célula terminal mucronada, ausência de raio secundário central, gametângios presentes na primeira furcação e oósporo com padrão de ornamentação reticulado.

A espécie é morfológicamente semelhante à *N. flagellifera* e à *N. furcata*. A primeira difere por possuir raio secundário central e ausência de gametângios na primeira furcação, e a segunda, por apresentar dáctilos predominantemente abreviados e 2-3 celulados.

De acordo com Migula (1897) e Allen (1928), *N. mucronata* apresenta amplo polimorfismo; as variações presentes nessa espécie foram consideradas por Wood & Imahori (1965) como formas de *N. furcata* subsp. *mucronata*. Posteriormente, Casanova (2009) e Sakayama (2008) mencionaram que a classificação de Wood & Imahori (1965) foi baseada em conceito errôneo de espécie. Baseado nisso, o presente estudo considerou o táxon como espécie distinta e não como subespécie de *N. furcata*.

As observações da parede do oósporo, realizadas em MO e MEV, revelaram padrão de ornamentação reticulado. Em MEV, os oósporos apresentaram retículos rasos, com elevações nos pontos de interseção, não sendo possível visualizar tal característica em MO. Muito provavelmente,

os oósporos analisados eram imaturos (cor clara, Fig. 8d), ou seja, com a ornamentação da parede ainda em formação. Segundo John & Moore (1987), a ornamentação de oósporos só é confiável quando estes estão totalmente maduros (de cor escura, quase negra).

O padrão de ornamentação reticulado do oósporo em *N. mucronata* em MEV concorda com o descrito por Mandal *et al.* (1995) para espécimes da Índia, que relataram retículos estreitos e pouco elevados no ponto de intersecção. Esse padrão reticulado é referido por John & Moore (1987) para material das Ilhas Britânicas e da África do Sul, e por Urbaniak (2009) para plantas da Polônia.

As plantas ora estudadas, concordam com as descrições e ilustrações de outros estudos realizados no Brasil (Bueno & Bicudo 1997, Vieira-Junior *et al.* 2002, Picelli-Vicentim *et al.* 2004, Bueno *et al.* 2011, 2016).

4. *Nitella praelonga* A.Braun in A. Braun & C.F.O.Nordstedt, Abh. Konigl. Akad. Wiss. Berlin 1882: 40. 1882.

Figuras 9-10

Plantas monoicas, até 30 cm compr., coloração verde-claro a verde-escuro, incrustação calcária ausente; cauloide 602-976 µm diâm.; entrenós 2,5-5 cm compr. Râmulos verticilados dimórficos, furcados, estéreis longos e os férteis condensados em capítulos. Râmulos verticilados estéreis 6-7 por nó, 1-furcados, 1,5-2,2 cm compr., 446-498 µm diâm.; raios primários 6-7, constituindo praticamente todo o comprimento do râmulo; dáctilos 2-3, 1-celulados, mucroniformes, 301-620 µm compr., 132-165 µm diâm. Râmulos verticilados férteis 6-7, 1-furcados, dispostos em capítulos, 1110-1338 µm compr., 183-218 µm diâm.; dáctilos 2-3, 1-celulados, 527-774 µm compr., 137-209 µm diâm. Capítulos frouxos, 0,2-0,5 cm, terminais ou axilares, 1-3 por verticilo, pedunculados, pedúnculos de tamanhos variados, 2-4 verticilos férteis.

Gametângios conjuntos; glóbulos 215-240 µm diâm., 8 escudos, triangulares; núculas 1-2 por nó, na base dos dáctilos, 203-327 µm compr., 164-241 µm diâm., convolações 7-8, corônula 36-43

µm compr., 39-42 µm diâm., células superiores geralmente 2x maiores. Oósporo oval, castanho-escuro, 6-7 estrias, 229-273 µm compr., 201-238 µm diâm., fossa 31-50 µm larg. Parede do oósporo em MO e MEV com padrão de ornamentação granulosa (Fig. 10 g, h). Em MEV, a parede exibe grânulos pouco salientes, densamente agregados, algumas vezes fusionados (Fig. 10 i), com 1,5-2,1 µm diâm. Estrias com o mesmo padrão de ornamentação da parede da fossa; rebordo saliente discreto. Material examinado: BRASIL. BAHIA. Região Metropolitana de Feira de Santana: Amélia Rodrigues: HUEFS 225684.

Habitat: Plantas ocorrendo na margem de lago de fundo areno-lodoso, associadas a *Nymphaea* sp., Gramineae e Cyperaceae. Condutividade elétrica: 0,19 mS cm<sup>-1</sup>; oxigênio dissolvido 5,5 mg L<sup>-1</sup>; pH 6,47; sólidos totais dissolvidos 0,09; temperatura da água 30,8 °C.

Distribuição geográfica no Brasil: São Paulo (Vieira-Junior *et al.* 2002) e Bahia (presente estudo).

*Nitella praelonga* assemelha-se morfológicamente à *N. cernua*, sendo esta distinta por ser dioica (Bicudo & Yamaoka 1978, Bueno & Bicudo 1997, Vieira-Junior *et al.* 2002, Picelli-Vicentim *et al.* 2004).

Wood & Imahori (1965), embora tenham reconhecido essa distinção, consideraram *N. praelonga* como variedade de *N. cernua*, baseados no aparente isolamento geográfico: *N. cernua* var. *cernua*, ocorrendo desde a América Central até a América do Sul, e *N. cernua* var. *praelonga*, na América do Norte, dos Estados Unidos (Illinois) ao México.

A ocorrência de *N. praelonga* em ambientes lóticos no Estado de São Paulo, citação pioneira para o Brasil documentada por Vieira-Junior *et al.* (2002), refutou a hipótese de Wood & Imahori (1965) quanto a separação biogeográfica destas no continente americano.

No presente estudo, observamos que o padrão de ornamentação da parede do oósporo ao MEV foi útil na separação dos táxons, pois *N. cernua* apresentou padrão fibroso e *N. praelonga*, verrucoso. Os dados obtidos para esta última espécie estão sendo documentados pela primeira vez, ao passo que, os de *N. cernua* estão de acordo John & Moore (1987) para plantas coletadas em Minas Gerais.

Os espécimes analisados concordam com os descritos e ilustrados por Wood & Imahori (1965) e por Vieira-Junior et al. (2002).

Esse é o primeiro registro de ocorrência da espécie para o Nordeste do país.

### **Considerações finais**

O presente estudo ampliou a distribuição geográfica de *Nitella* no Brasil e o conhecimento sobre o gênero na Bahia, que agora apresenta seis táxons registrados: *N. axillaris*, *N. cernua*, *N. mucronata*, *N. oligospira*, *N. praelonga* e *N. subglomerata*.

Os resultados da ornamentação da parede dos oósporos em MEV foram decisivos na delimitação dos táxons com morfologia similares, como *N. cernua* (padrão fibroso) e *N. praelonga* (padrão verrucoso). Segundo John & Moore (1987), a ornamentação do oósporo em MEV é mais informativa do que outros atributos estruturais (como largura, comprimento, fossa, estrias) dos táxons de *Nitella*, dado o caráter conservado dessa estrutura (Ray et al. 2001, Urbaniak 2011). Estudos com marcadores moleculares integrados ao da ultraestrutura do oósporo em MEV comprovam que este é filogeneticamente informativo no gênero (Sakayama et al. 2002, 2004a, 2005, Borge & Necchi 2018).

Devido à representatividade de novos registros para o Estado, recomenda-se a ampliação de estudos taxonômicos na Região Metropolitana de Feira de Santana, tendo em vista que a perda de habitat, gerado pela pressão antrópica em relação às lagoas da região, pode levar à extinção de táxons de Charophyceae, incluindo aqueles que se quer são conhecidos pela ciência.

### **Agradecimentos**

Este estudo foi parcialmente financiado pela Coordenação de Aperfeiçoamento de Pessoal de Nível Superior - Brasil (CAPES) - Código Financeiro 001. Os autores também agradecem ao Conselho Nacional de Desenvolvimento Científico e Tecnológico (CNPq) e à Fundação de Amparo à Pesquisa do Estado da Bahia (FAPESB) (Projeto “Flora da Bahia”, 483909/2012), pelo apoio financeiro; à



Maria Aparecida dos Santos, pela ajuda nas coletas do material. A primeira Autora agradece ao CNPq pela Bolsa de Mestrado (Processo No 133387/2015.1).

### **Conflitos de interesse**

Não há conflito de interesses.

### **Contribuições do autor**

Camila dos Anjos Ribeiro: Contribuição para o conceito de estudo; coleta de dados; análise e interpretação de dados; preparação e revisão do manuscrito.

Norma Catarina Bueno: Contribuição na interpretação de dados; preparação e revisão do manuscrito.

João Fernando Prado: Contribuição na interpretação de dados; preparação e revisão do manuscrito.

Geraldo José Peixoto Ramos: Contribuição na coleta de dados; preparação e revisão do manuscrito.

Carlos Wallace do Nascimento Moura: Contribuição para o conceito de estudo; coleta e interpretação de dados; preparação e revisão do manuscrito.

### **Literatura citada**

- Allen, G.O.** 1928. Charophyte notes from Saharanpur, U.P. *Journal of the Indian Botanical Society* 7: 49-69.
- Almeida, J.A.P.** 1992. Estudo morfodinâmico do sítio urbano de Feira de Santana. Dissertação de Mestrado, Universidade Federal da Bahia, Salvador.
- Bicudo, R.T.M. & Yamaoka, D.M.** 1978. O gênero *Nitella* (Charophyceae) no Brasil, 1: Subgênero *Nitella*. *Acta Biológica Paranaense* 7: 77-98.
- Borge, R.G. & Necchi Jr., O.** 2018. Taxonomy and phylogeny of *Nitella* (Charophyceae, Characeae) from Brazil with emphasis on the midwest and southeast regions. *Phytotaxa* 356 (3): 181-198
- Branco, L.H.Z. & Necchi-Junior., O.** 1998. Distribution of stream macroalgae in three tropical drainage basins. *Archiv fur Hydrobiologie* 142: 241-256.
- Bueno, N.C. & Bicudo, C.E.M.** 1997. Characeae (Charophyceae) do Pantanal do Mato Grosso do Sul, Brasil: *Nitella*. *Hoehnea* 24: 29-55.

- Bueno, N.C., Prado, J.F., Meurer, T. & Bicudo, C.E.M.** 2011. Novos registros de *Nitella* (Chlorophyta, Characeae) para regiões dos Estados de Mato Grosso e Mato Grosso do Sul, Brasil. *Hoehnea* 38: 385-396.
- Bueno, N.C., Prado, J.F., Meurer, T. & Bicudo, C.E.M.** 2016. *Nitella* (Streptophyta, Characeae) from Southern Brazil. *Iheringia Série Botânica* 71(2): 1-23.
- Bueno, N.C. & Bicudo, C.E.M.** 2020. Charophyceae in Flora do Brasil 2020 em construção. Jardim Botânico do Rio de Janeiro. Disponível em <<http://floradobrasil.jbrj.gov.br/reflora/floradobrasil/FB128674> (acesso em 20-X-2020).
- Casanova, M.T.** 2009. An overview of *Nitella* (Characeae, Charophyceae) in Australia. *Australian Systematic Botany* 22: 193-218.
- Guiry, M.D. & Guiry, G.M.** 2020. AlgaeBase. World-wide electronic publication, National University of Ireland, Galway. Disponível em <http://www.algaebase.org> (acesso em 02-X-2020)
- John, D.M. & Moore, J.A.** 1987. An SEM study of the oospore of some *Nitella* species (Chlorophyta, Charales) with descriptions of wall ornamentation and an assessment of its taxonomic importance. *Phycologia* 26: 334-355.
- Mandal, D.K., Ray, S. & Mukherjee, A.** 1995. Scanning electron microscopic study of compound oospore wall ornamentations in some taxa under *Nitella furcata* complex (Charophyta) from India. *Phytomorphology* 45: 39-45
- Meurer, T.S. & Bueno, N.C.** 2012. The genera *Chara* and *Nitella* (Chlorophyta, Characeae) in the subtropical Itaipu Reservoir, Brazil. *Brazilian Journal of Botany* 35: 219-232.
- Migula, W.** 1897. Die Characeen Deutschlands, Oesterreichs unfl der Schweiz. *In: Kryptogamen-Flora von Deutschland, Oesterreich und der Schweiz* (Rabenhorst, L., editor), vol. 5, 1-765. E. Kummer, Leipzig.
- Necchi-Junior, O., Branco, C.C.Z. & Branco, L.H.Z.** 2000. Distribution of stream macroalgae in São Paulo State, Southeastern Brazil. *Algological Studies* 97: 43-57.
- Necchi Júnior, O., Branco, L.H.Z. & Spezamiglio, D.N.** 2008. Distribuição ecológica de macroalgas de ambientes lóticos do Parque Nacional de Itatiaia (RJ, MG), Brasil. *Revista Brasileira de Botânica* 31: 135-145.
- Picelli-Vicentim, M.M. & Bicudo, C.E.M.** 1993. Criptógamos do Parque Estadual das Fontes do Ipiranga, São Paulo, SP. *Algas*, 4: Charophyceae. *Hoehnea* 20: 9-22.
- Picelli-Vicentim, M.M.** 1990. Characeae do Estado de São Paulo: inventário sistemático. Tese de Doutorado, Universidade Estadual Paulista, Rio Claro.
- Picelli-Vicentim, M.M., Bicudo, C.E.M. & Bueno, N.C.** 2004. Charophyceae. *In: Flora ficológica do Estado de São Paulo* (C.E.M. Bicudo, org.). RiMa Editora, São Carlos 4:1-124.

- Prado, J.F.** 2003. Characeae do Rio Grande do Sul, Brasil. Tese de Doutorado, Universidade Federal do Rio Grande do Sul, Porto Alegre.
- Ribeiro, C.R., Ramos, G.J.P., Bueno, N.C., Prado, J.F. & Moura, C.W.N.** 2018. O gênero *Chara* (Charophyceae, Characeae) das Regiões Metropolitanas de Salvador e de Feira de Santana, Bahia, Brasil. *Rodriguésia* 69(4): 1987-2017.
- Sakayama, H.** 2008. Taxonomy of *Nitella* (Charales, Charophyceae) based on comparative morphology of oospores and multiple DNA marker phylogeny using cultured material. *Phycological Research* 56:202-15.
- Sakayama, H., Nozaki, H., Kasaki, H. & Hara, Y.** 2002. Taxonomic re-examination of *Nitella* (Charales, Charophyceae) from Japan, based on microscopical studies of oospore wall ornamentation and rbcL gene sequences. *Phycologia* 41: 397-408.
- Sakayama H., Hara Y. & Nozaki, H.** 2004a. Taxonomic re-examination of six species of *Nitella* (Charales, Charophyceae) from Asia, and phylogenetic relationships within the genus based on rbcL and atpB gene sequences. *Phycologia* 43: 91-104.
- Sakayama, H., Hara, Y., Arai, S., Sato, H. & Nozaki, H.** 2004b. Phylogenetic analyses of *Nitella* subgenus *Tieffallenia* (Charales, Charophyceae) using nuclear ribosomal DNA internal transcribed spacer sequences. *Phycologia* 43: 672-681.
- Sakayama, H., Arai, S., Nozaki, H., Kasai, F. & Watanabe, M.M.** 2006. Morphology, molecular phylogeny and taxonomy of *Nitella comptonii* (Charales, Characeae). *Phycologia* 45: 417-21.
- Souza, A.S., Silva, L.L., Jesus, T.B., Rodrigues, D.P. & Santos, L.T.S.O.** 2017. Análise Morfométrica das Lagoas de Feira de Santana-BA como Base para a Avaliação da Qualidade da Água. In: D. F. M GHERARDI & L. E. O. C. ARAGÃO, (ed.) Anais do 18º Simpósio Brasileiro de Sensoriamento Remoto, Santos, pp. 6858-6865.
- Siqueira-Filho, J. & Bueno, N.C.** 2012. A flora das caatingas do rio são Francisco In: J. A. Siqueira-Filho (Org.). Flora das Caatingas do Rio São Francisco. Flora das Caatingas do Rio São Francisco. Rio de Janeiro: Andrea Jakobsson Estúdio Editorial Ltda, 2012, v. 1, pp.445-543
- Urbaniak, J.** 2009. Oospore variation in *Nitella gracilis* and *Nitella mucronata* (Charales, Charophyceae) from Poland. *Biologia* 64, pp. 252-260
- Vieira-Junior, J., Necchi-Junior, O., Branco, C.C.Z. & Branco, L.H.Z.** 2002. Characeae (Chlorophyta) de ecossistemas lóticos do Estado de São Paulo, Brasil, 1: gênero *Nitella*. *Hoehnea* 29: 249-266.
- Wood, R.D. & Imahori, K.** 1965. A revision of the Characeae, 1: monograph of the Characeae. J. Cramer, Weinhen.



Figura 1. Mapa do Estado da Bahia, Brasil, destacando a localização dos municípios que fazem parte da Região Metropolitana de Feira de Santana (RMFS) e aqueles onde foram feitos registros de *Nitella C. Agardh*.

Figure 1. Map of the Bahia State, Brazil, highlighting the location of the municipalities from the Feira de Santana Metropolitan Region (RMFS) and those where *Nitella C. Agardh* has been found.





Figura 2. *Nitella axillaris* A. Braun. a. Hábito. b. Detalhe da porção apical da planta mostrando verticilos de râmulos estéreis 1-furcados e com capítulos axilares (setas). c. Detalhe dos verticilos de râmulos férteis dos capítulos, note oósporos (seta). d. Verticilo de râmulos férteis 1-2 furcados, portando dáctilos 2-celulados. e. Dáctilo estéril 2-celulados. Escalas: a-b = 1 cm; c = 0,5 cm; d-e = 300  $\mu$ m.

Figure 2. *Nitella axillaris* A. Braun. a. Habit. B. Detail of the apical portion of the plant showing whorls of sterile 1-furcated branches and with axillary heads (arrows). c. Detail of the whorls of fertile branches of the heads, note oospores (arrow). d. Whorl of fertile 1-2 furcated branches, carrying 2-celled dactyls. e. Sterile 2-celled dactyl. Scales: a-b = 1 cm; c = 0.5 cm; d-e = 300  $\mu$ m.



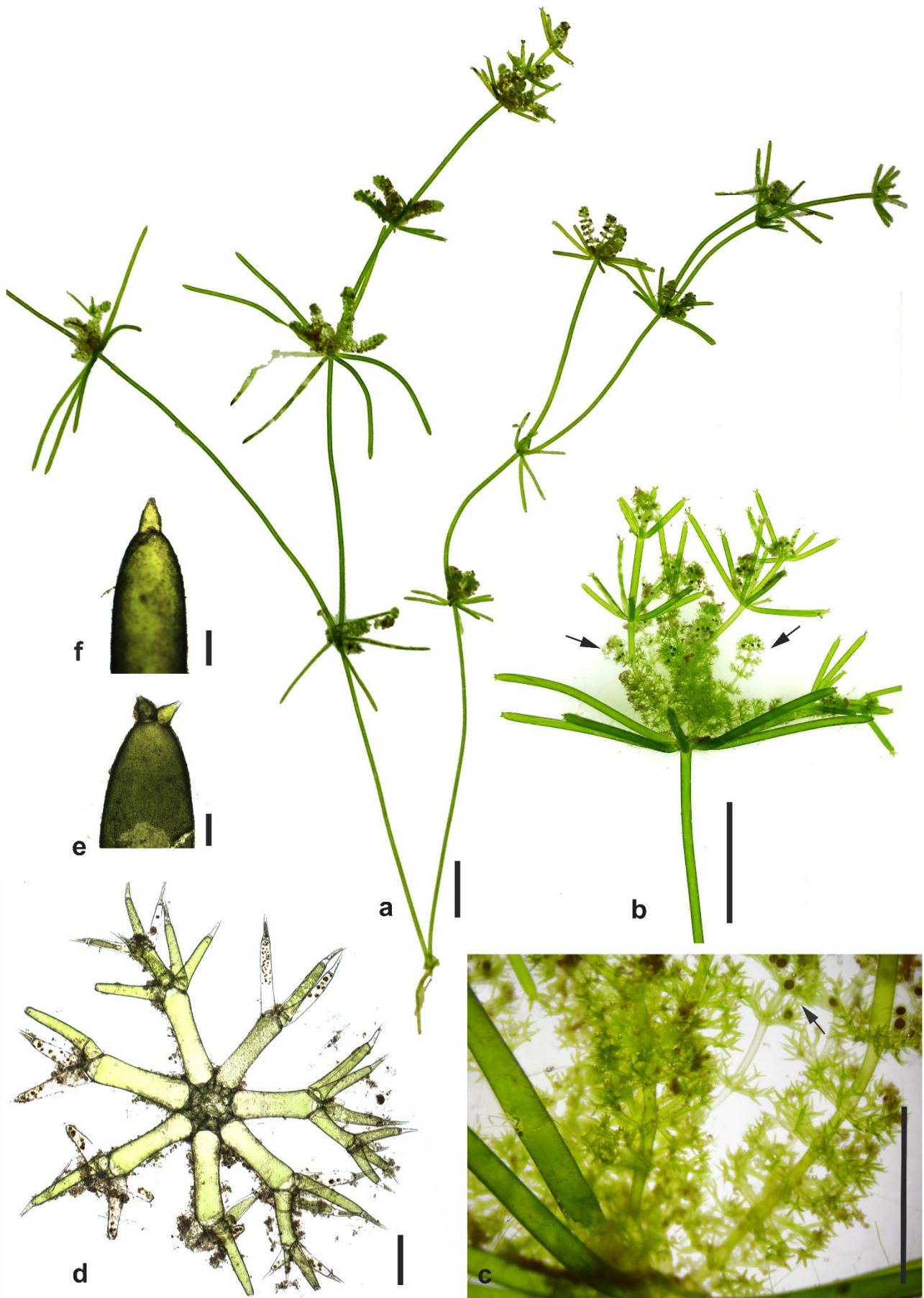

Figura 3. *Nitella axillaris* A. Braun. a. Núcula. b. Corônula. c. Glóbulo, note escudos triangulares. d. Oósporo visto em MO. e. Parede do oósporo com ornamentação reticulada imperfeita em MO. f. Oósporo visto em MEV, note parede reticulada imperfeita a reticulado. g. Detalhe da ornamentação reticulada irregular da parede do oósporo em MEV, note fusão entre cavidades do retículo. Escalas: b, e, g = 10  $\mu\text{m}$ ; a, d, f = 60  $\mu\text{m}$ .

Figure 3. *Nitella axillaris* A. Braun. a. Oogonium. B. Coronula. c. Antheridium, note triangular scutes. d. Oospore seen in LM. e. Oospore wall with imperfect reticulated ornamentation in LM. f. Oospore seen in SEM, note imperfect reticulated wall to reticulated. g. Detail of the irregular reticulated ornamentation of the oospore wall in SEM, note fusion between cavities of the reticulate ornamentation. Scales: b, e, g = 10  $\mu\text{m}$ ; a, d, f = 60  $\mu\text{m}$ .

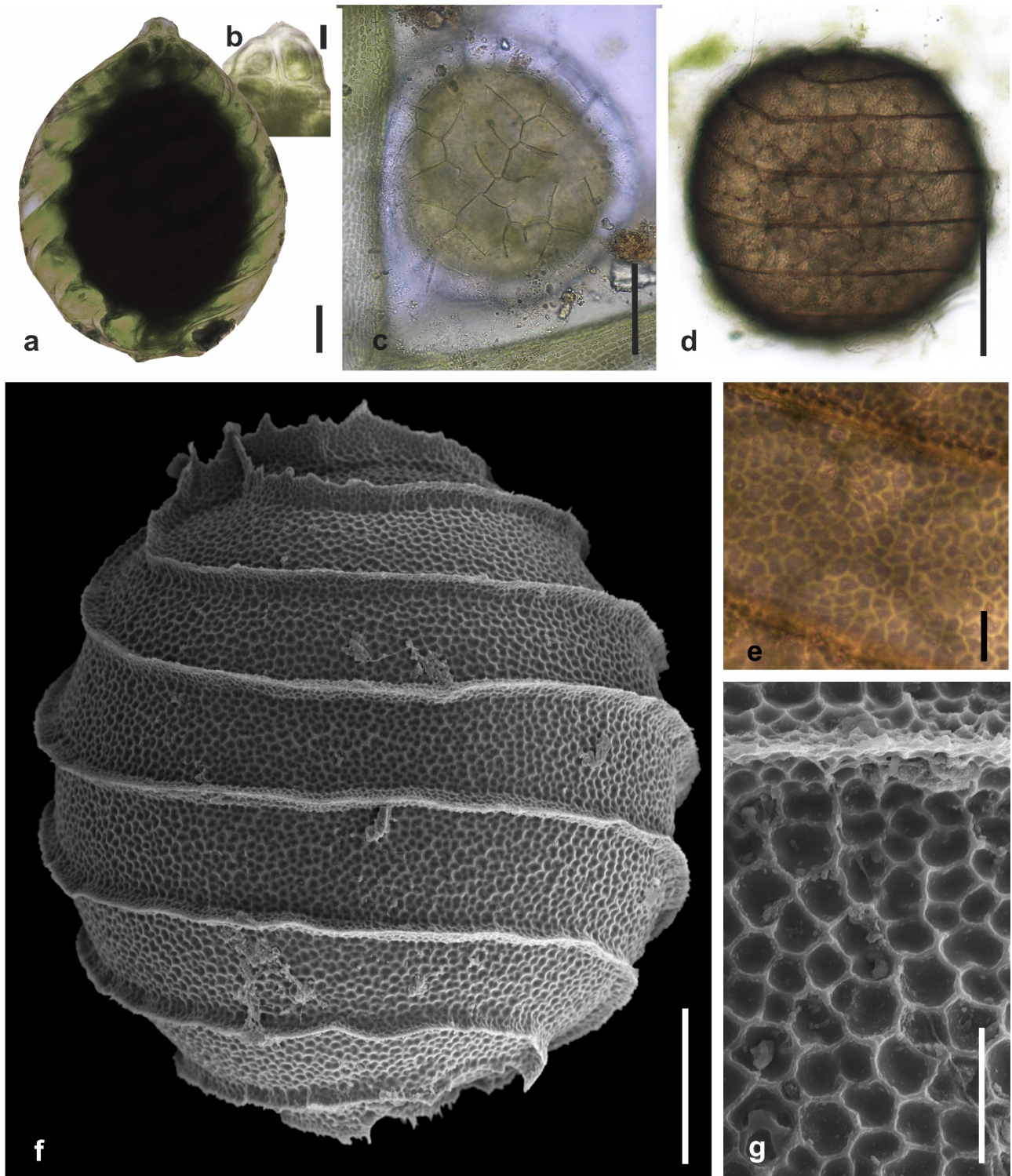

Figura 4. *Nitella cernua* A. Braun. a. Hábito. b. Verticilo de râmulos estéreis 1-furcados e capítulo axilar. c. Coroa de dáctilos estéreis mucroniformes 1-celulados. d. Vista apical da coroa de dáctilos. e. Dáctilos estéreis. Escalas: a = 3 cm; b = 1 mm; c-d = 250  $\mu$ m; e = 0,5 mm.

Figure 4. *Nitella cernua* A. Braun. a. Habit. b. Whorl of sterile 1-furcated branches and axillary head. c. Crown of sterile mucroniform 1-celled dactyls. d. Apical view of the dactyl crown. e. Sterile dactyls. Scales: a = 3 cm; b = 1 mm; c-d = 250  $\mu$ m; e = 0.5 mm.



Figura 5. *Nitella cernua* A. Braun. a-b. Planta masculina com capítulos axilares e apicais. c. Capítulo de glóbulos. d. Glóbulos na base de dáctilos diminutos. e. Escudo triangular. f. Capítulos de núculas. g. Núculas na base de dáctilos inflados. h. Verticilo fértil com núculas. i. Núculas. j. Corônula. k. Dáctilos férteis inflados na base (plantas masculinas). l. Dáctilos férteis inflados na porção mediana (plantas femininas). Escalas: a-b = 1 cm; c = 0,5 mm; e, g, i, k-l = 200  $\mu$ m; d, h = 300  $\mu$ m; j = 30  $\mu$ m.

Figure 5. *Nitella cernua* A. Braun. a-b. Male plant with axillary and apical heads. c. Head of antheridia. d. Antheridia on the basis of tiny dactyls. e. Triangular scute. f. Oogonia heads. g. Oogonia on the base of inflated dactyls. H. Fertile whorl with oogonia. i. Oogonia. j. Coronula. k. Fertile dactyls inflated at the base (male plants). l. Fertile dactyls inflated in the median portion (female plants). Scales: a-b = 1 cm; c = 0.5 mm; e, g, i, k-l = 200  $\mu$ m; d, h = 300  $\mu$ m; j = 30  $\mu$ m.

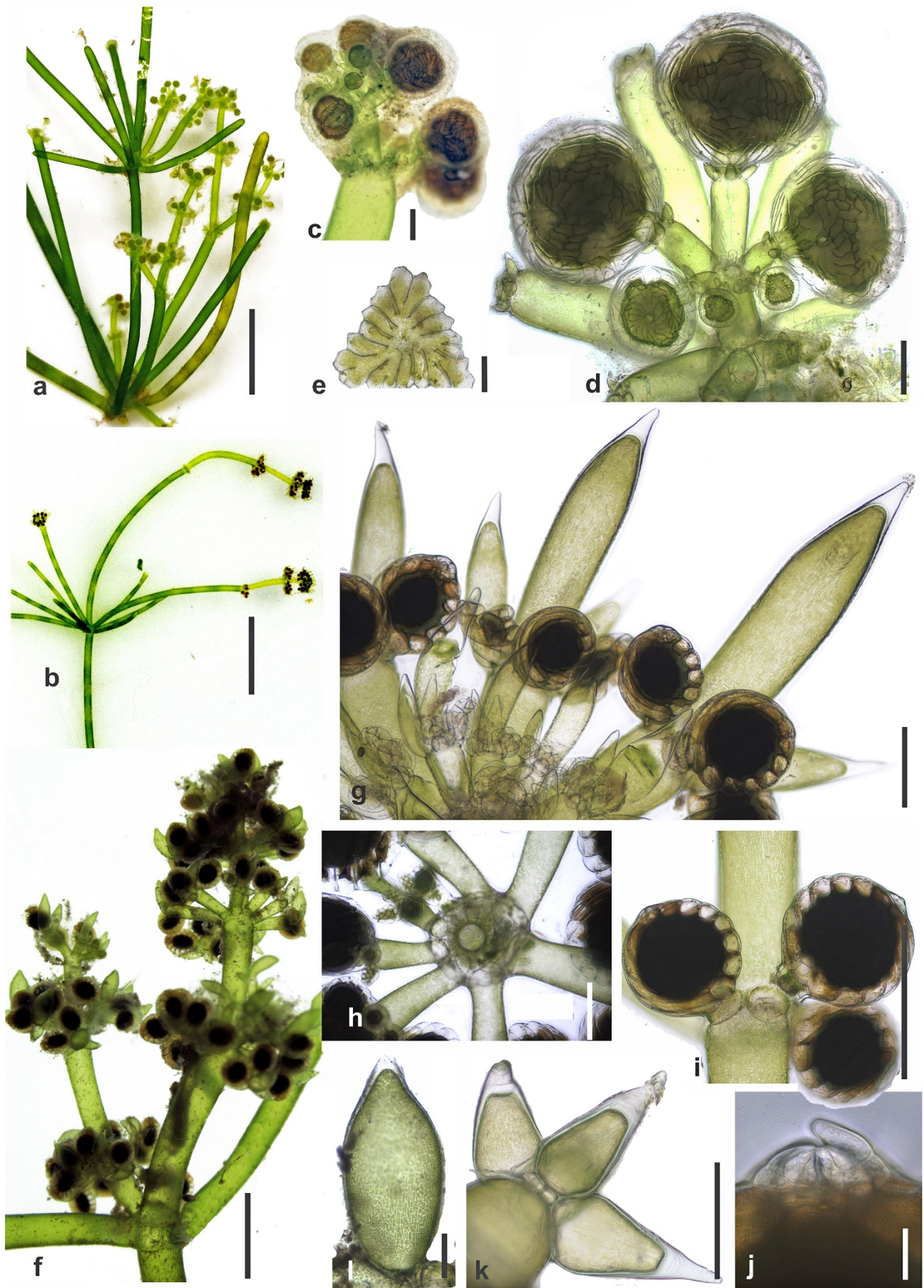

Figura 6. *Nitella cernua* A. Braun. a. Oósporo visto em MO, note estrias aladas. b. Oósporo visto em MEV. c. Detalhe da parede do oósporo em MEV, com padrão fibroso. d. Detalhe das fibras anastomosadas da parede do oósporo. Escalas: a = 200  $\mu\text{m}$ ; b = 100  $\mu\text{m}$ ; c = 30  $\mu\text{m}$ ; d = 5  $\mu\text{m}$ .

Figure 6. *Nitella cernua* A. Braun. a. Oospore seen in LM, note winged striae. B. Oospore seen in SEM. c. Detail of the oospore wall in SEM, with fibrous pattern. d. Detail of the anastomosed fibers of the oospore wall. Scales: a = 200  $\mu\text{m}$ ; b = 100  $\mu\text{m}$ ; c = 30  $\mu\text{m}$ ; d = 5  $\mu\text{m}$ .



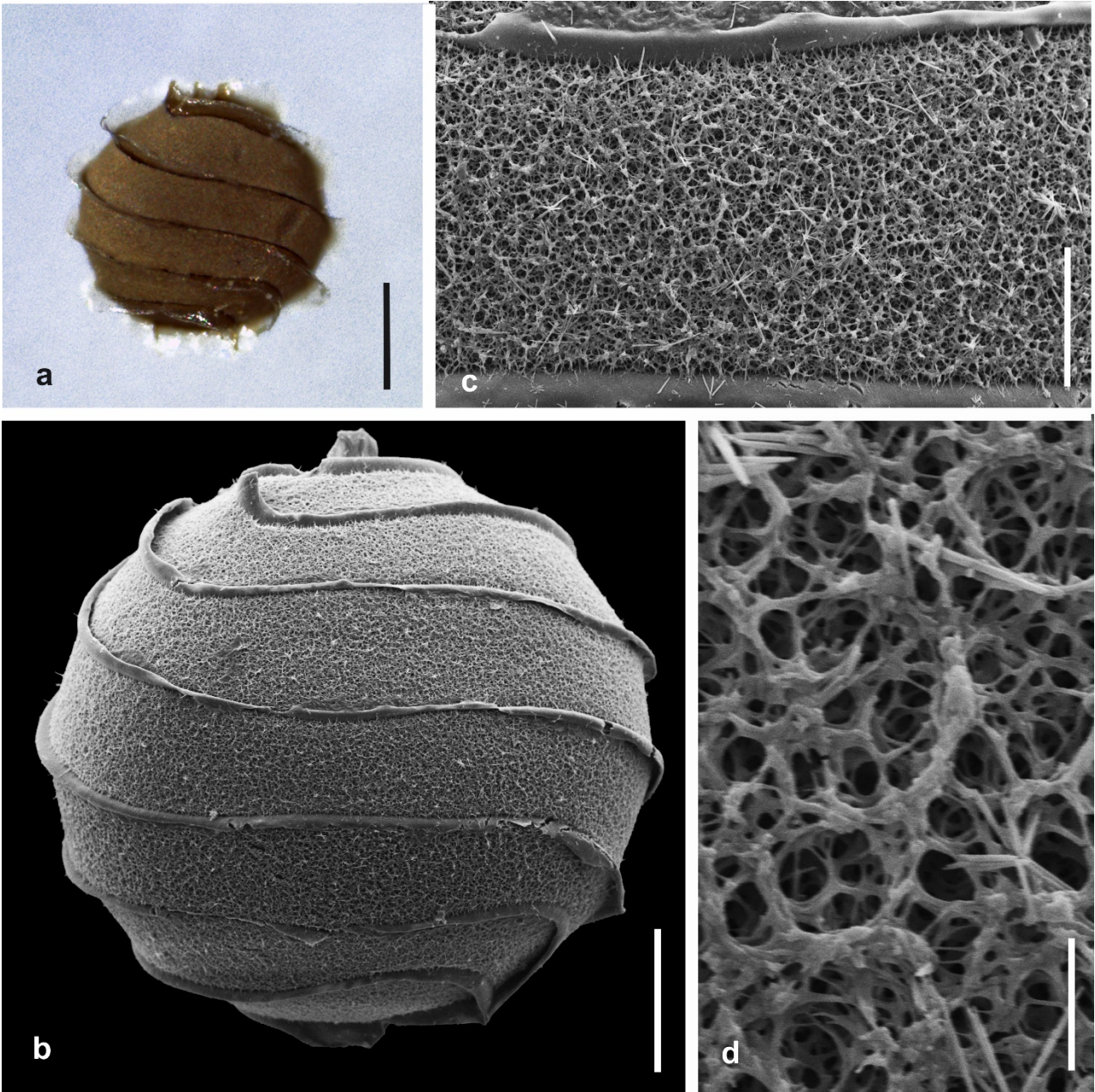

Figura 7. *Nitella mucronata* (A. Braun) Miquel. a-b. Hábito. c. Verticilo de râmulos estéreis 1-2 furcados. d-i. Dáctilos 2-celulados. Escalas: a-b = 1 cm; c = 2 mm; d-i = 300  $\mu$ m.

Figure 7. *Nitella mucronata* (A. Braun) Miquel in H.C. van Hall. a-b. Habit. c. Whorl of sterile 1-2 perforated branches. d-i. Two-celled dactyls. Scales: a-b = 1 cm; c = 2 mm; d-i = 300  $\mu$ m.

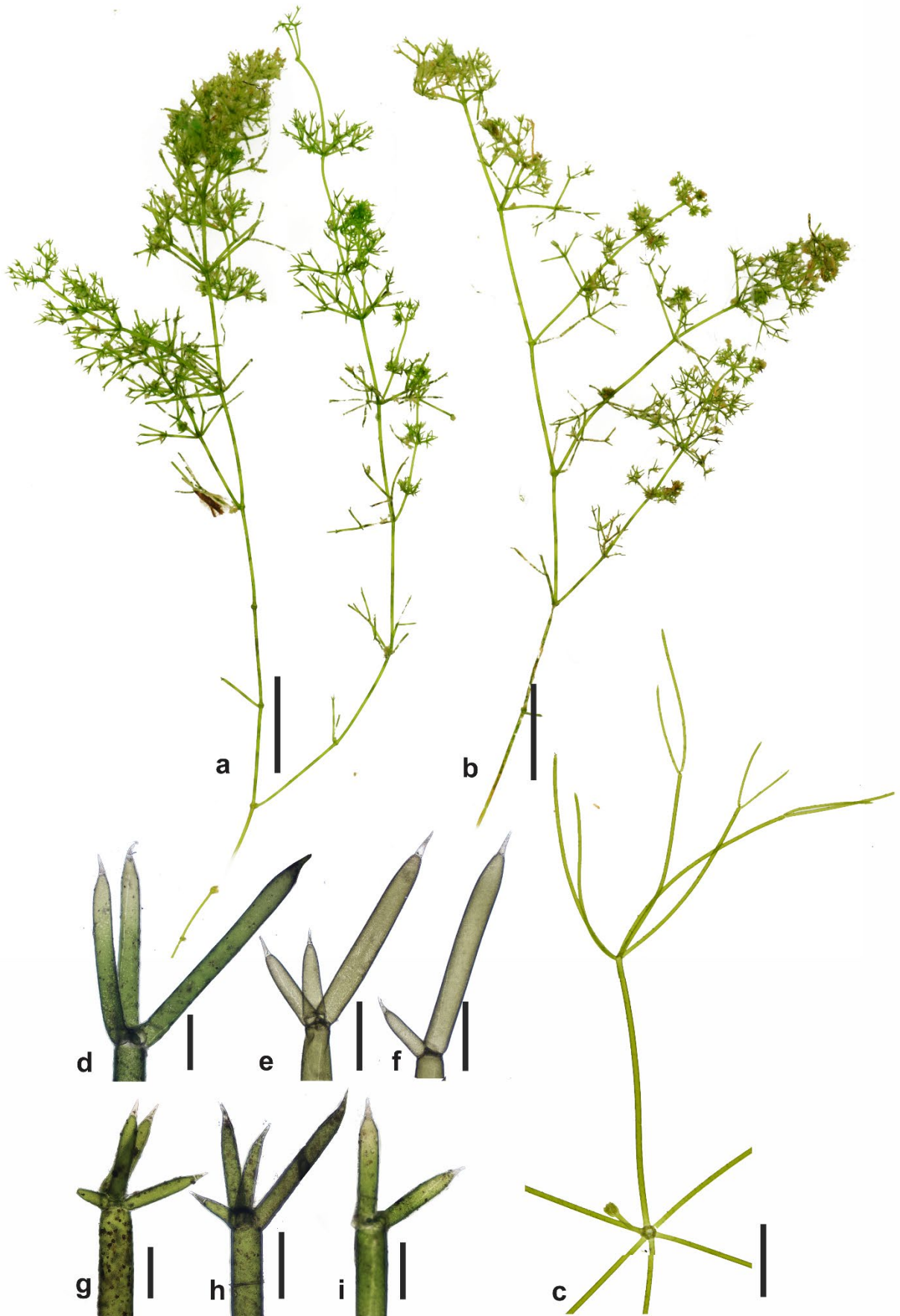

Figura 8. *Nitella mucronata* (A. Braun) Miquel. a. Verticilos com râmulos férteis jovens. b. Gametângios conjuntos. c. Corônula. d. Oósporo visto em MO. e. Detalhe da parede do oósporo visto em MO com padrão reticulado. f. Oósporo em MEV. g. Parede do oósporo em MEV com padrão reticulado. h. Detalhe do retículo com elevações nas interseções. Escalas: a= 500  $\mu\text{m}$ ; b, d = 100  $\mu\text{m}$ ; c= 60  $\mu\text{m}$ ; e-f= 30  $\mu\text{m}$ ; g= 10  $\mu\text{m}$ ; h = 5  $\mu\text{m}$ .

Figure 8. *Nitella mucronata* (A. Braun) Miquel. a. Whorls with young fertile branches. B. Conjoined gametangia. c. Coronula. d. Oospore seen in LM. e. Detail of the oospore wall seen in LM with a reticulated pattern. f. Oospore in SEM. g. Oospore wall in SEM with reticulated pattern. h. Detail of the reticulate ornamentation with elevations at the intersections. Scales: a = 500  $\mu\text{m}$ ; b, d = 100  $\mu\text{m}$ ; c = 60  $\mu\text{m}$ ; e-f = 30  $\mu\text{m}$ ; g = 10  $\mu\text{m}$ ; h = 5  $\mu\text{m}$ .

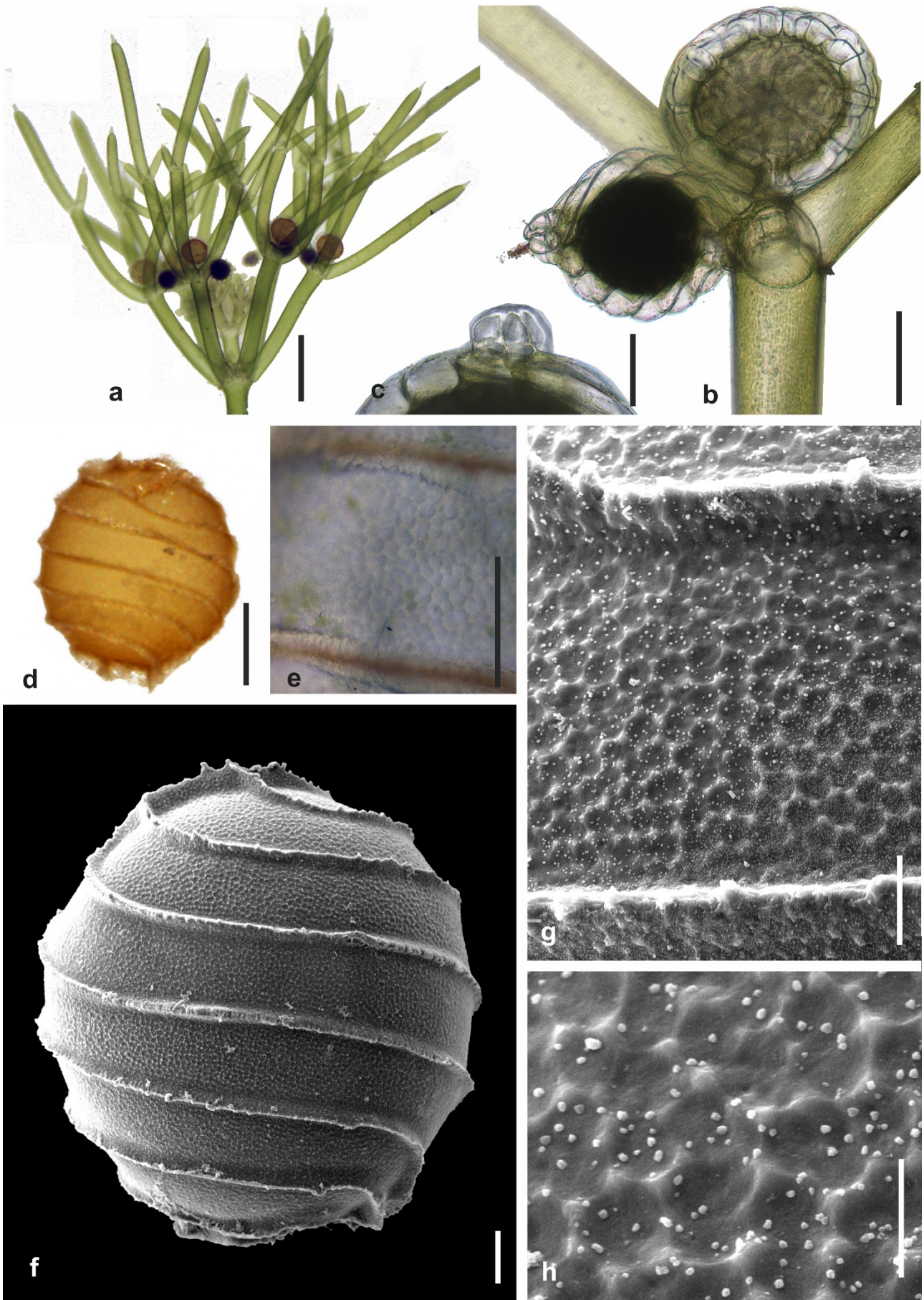

Figura 9. *Nitella praelonga* A. Braun. a. Hábito. b. Verticilo de râmulos estéreis, note capítulos axilares. c. Detalhe dos capítulos axilares. d. Dáctilo estéril 1-celulado. Escala: a= 1 cm; b= 1 mm; c= 500  $\mu\text{m}$ ; d=100  $\mu\text{m}$ .

Figure 9. *Nitella praelonga* A. Braun. a. Habit. B. Whorl of sterile branches, note axillary heads. c. Detail of the axillary heads. d. Sterile 1-celled dactyl. Scale: a = 1 cm; b = 1 mm; c = 500  $\mu\text{m}$ ; d = 100  $\mu\text{m}$ .



Figura 10. *Nitella praelonga* A. Braun. a. Verticilo de râmulos férteis 1-furcados com dáctilos 1-celulados inflados. b-c. Gametângios conjuntos, note núculas jovens (setas). d. Núcula madura. e. Corônula. f. Oósporo visto em MO. g. Detalhe da parede do oósporo em MO com padrão verrucoso. h. Oósporo em MEV. i. Parede do oósporo em MEV com padrão verrucoso. Escalas: a= 500  $\mu\text{m}$ ; d, f= 200  $\mu\text{m}$ ; e=30  $\mu\text{m}$ ; g, i= 10  $\mu\text{m}$ ; h= 50  $\mu\text{m}$ .

Figure 10. *Nitella praelonga* A. Braun. a. Whorls of fertile 1-furcated branches with inflated 1-celled dactyls. b-c. Conjoined gametangia, note young oogonia (arrows). d. Mature oogonium. e. Coronula. f. Oospore seen in LM. g. Detail of the oospore wall in LM with verrucate pattern. H. Oospore in SEM. i. Oospore wall in SEM with verrucate pattern. Scales: a = 500  $\mu\text{m}$ ; d, f = 200  $\mu\text{m}$ ; e = 30  $\mu\text{m}$ ; g, i = 10  $\mu\text{m}$ ; h = 50  $\mu\text{m}$ .

## CARTA DE AUTORIZAÇÃO DE PUBLICAÇÃO NO PORTAL DE PREPRINTS DO SCIELO

Ao Comitê Editorial de HOEHNEA

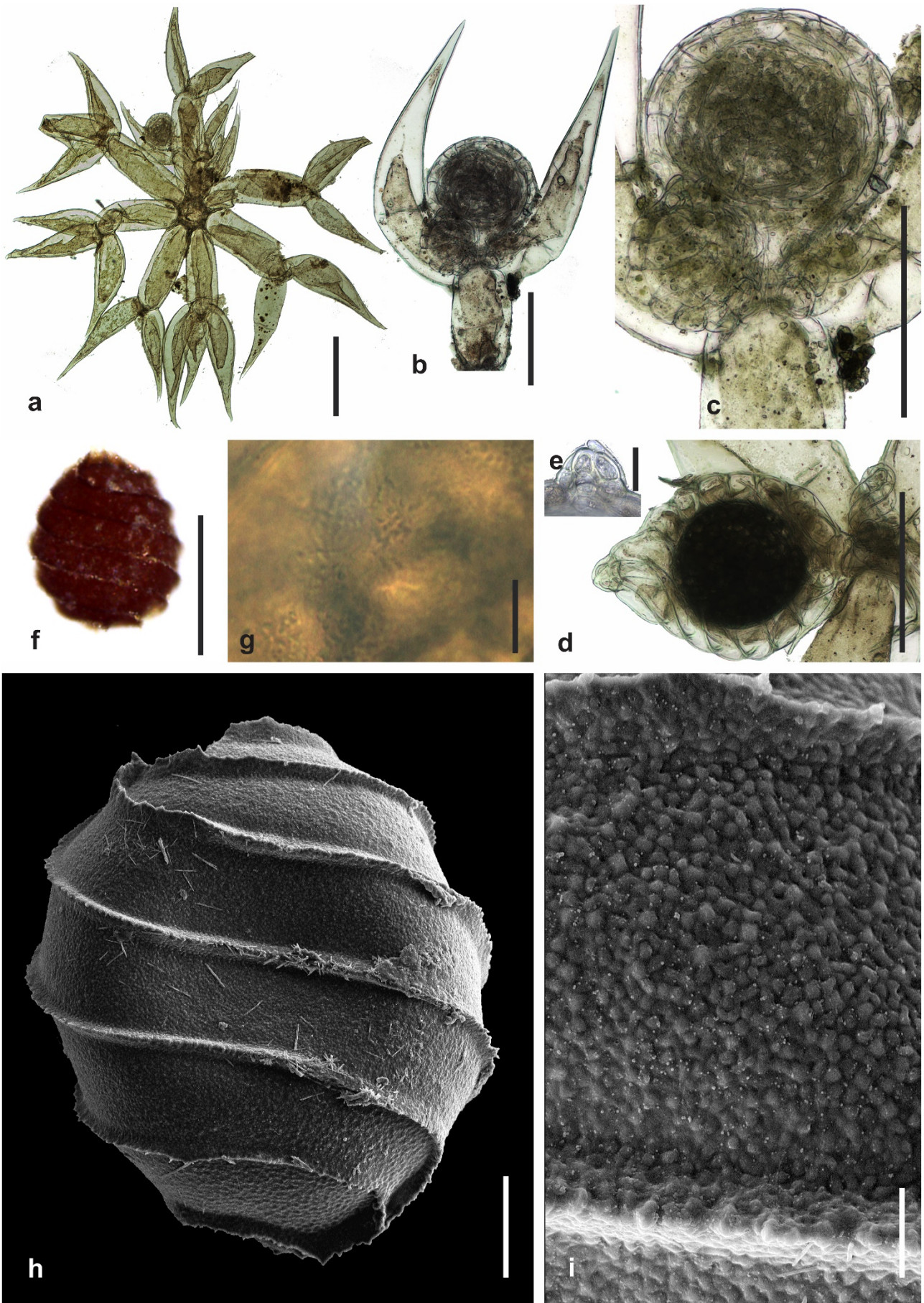
Declaro, em meu próprio nome e nos dos demais Autores que concordo com a publicação do artigo Aceito pelo Corpo Editorial de Hoehnea, intitulado “Notastaxonômicas sobre o gênero *Nitella* C. Agardh (Characeae) da Região Metropolitana de Feira de Santana, Estado da Bahia, Brasil” de autoria de Camila dos Anjos Ribeiro, Norma Catarina Bueno, João Fernando Prado, Geraldo José Peixoto Ramos e Carlos Wallace do Nascimento Moura, no Portal de Preprints do SciELO Brasil ([Biological Sciences | SciELO Preprints](#)).

Declaro, ainda, que o referido artigo é original, sendo que o conteúdo não foi ou não está sendo considerado para publicação em outra Revista, quer seja no formato impresso e/ou eletrônico.

Feira de Santana, 22 de maio de 2021.



---

Carlos Wallace do Nascimento Moura



## Este preprint foi submetido sob as seguintes condições:

- Os autores declaram que estão cientes que são os únicos responsáveis pelo conteúdo do preprint e que o depósito no SciELO Preprints não significa nenhum compromisso de parte do SciELO, exceto sua preservação e disseminação.
- Os autores declaram que os necessários Termos de Consentimento Livre e Esclarecido de participantes ou pacientes na pesquisa foram obtidos e estão descritos no manuscrito, quando aplicável.
- Os autores declaram que a elaboração do manuscrito seguiu as normas éticas de comunicação científica.
- Os autores declaram que os dados, aplicativos e outros conteúdos subjacentes ao manuscrito estão referenciados.
- O manuscrito depositado está no formato PDF.
- Os autores declaram que a pesquisa que deu origem ao manuscrito seguiu as boas práticas éticas e que as necessárias aprovações de comitês de ética de pesquisa, quando aplicável, estão descritas no manuscrito.
- Os autores concordam que caso o manuscrito venha a ser aceito e postado no servidor SciELO Preprints, a retirada do mesmo se dará mediante retratação.
- Os autores concordam que o manuscrito aprovado será disponibilizado sob licença [Creative Commons CC-BY](#).
- O autor submissor declara que as contribuições de todos os autores e declaração de conflito de interesses estão incluídas de maneira explícita e em seções específicas do manuscrito.
- Os autores declaram que o manuscrito não foi depositado e/ou disponibilizado previamente em outro servidor de preprints ou publicado em um periódico.
- Caso o manuscrito esteja em processo de avaliação ou sendo preparado para publicação mas ainda não publicado por um periódico, os autores declaram que receberam autorização do periódico para realizar este depósito.
- O autor submissor declara que todos os autores do manuscrito concordam com a submissão ao SciELO Preprints.