

教育の効果に関する調査研究 最終報告書

令和 5 年 (2023 年) 3 月

研究代表者 田村 寿浩

(国立教育政策研究所 研究企画開発部長)

目 次

| | |
|------|---|
| はじめに | 1 |
| 研究組織 | 3 |

第 1 部 「子供の成長に関する調査」結果

| | |
|---|-----|
| 第 1 章 「子供の成長に関する調査」の概要 | 13 |
| 第 2 章 平成 28 (2016) 年度から令和 2 (2020) 年度 「子供の成長に関する調査」結果の比較 | 42 |
| 【補足資料】平成 30 (2018) 年度「子供の成長に関する調査」集計表 | 89 |
| 【補足資料】平成 30 (2018) 年度園調査 集計表 | 155 |
| 【補足資料】令和元 (2019) 年度「子供の成長に関する調査」集計表 | 249 |
| 【補足資料】令和元 (2019) 年度園調査 集計表 | 315 |
| 【補足資料】令和 2 (2020) 年度「子供の成長に関する調査」集計表 | 429 |

第 2 部 分析編

| | |
|--|-----|
| 第 1 章 育児ストレスの縦断的測定等価性, 安定性, 連続性 —幼児期の子供の母親を対象に— 真田英弥 (国立教育政策研究所) | 505 |
| 第 2 章 幼児期の健康の社会的決定要因に関する検討 —社会経済的地位と就学前教育— 橘孝昌 (国立教育政策研究所) | 538 |
| 第 3 章 幼児期の習い事と社会階層に関する研究 李愛慶 (国立教育政策研究所) | 554 |
| 第 4 章 低所得世帯の子供の学習と発達に見られる不利 —就学前から小学校 1 年時の追跡— 卯月由佳 (国立教育政策研究所) | 573 |
| 第 5 章 幼児教育・保育施設園における幼児教育アドバイザーの利用と効果 澤田俊也 (大阪工業大学教務部教職教室) | 590 |
| 第 6 章 就学前の通園状況と認知面での発達の相違 妹尾渉 (国立教育政策研究所) | 603 |

はじめに

「教育の効果に関する調査研究」 研究代表者
(文部科学省国立教育政策研究所 研究企画開発部長)
田村 寿浩

本調査研究が、文部科学省国立教育政策研究所（以下「国研」と略す）における「プロジェクト研究」の一つとしてスタートしたのは平成 27（2015）年のことである。この年の 7 月 8 日、政府の教育再生実行会議において『教育立国実現のための教育投資・教育財源の在り方について（第八次提言）』がとりまとめられ、この中で「国は、各種教育施策について、その効果を専門的・多角的に分析、検証する」と提言された。

こうした政府全体の流れを踏まえ、国研においてプロジェクト研究として「教育の効果に関する調査研究」を立ち上げることとなった。本プロジェクト研究の目的は、①国内外の先行研究の整理を行うこと、②既存国内外のデータを活用した教育効果に関する実証研究の蓄積を試みること、そして③教育効果の測定に不可欠とされる“「縦断調査」の試行”を実施し、国内での実行可能性を検証することである（このプロジェクト研究がスタートするまでは国内では「教育」に焦点をあてて就学前から成人期まで追跡した長期の縦断調査は存在していなかった）。

本プロジェクト研究では、国内外のデータの分析を行う教育効果班及び就学前教育の効果縦断調査の試行により検証する縦断調査班の二つのグループを設置して、次のとおり実施した。

教育効果班では既存の国内外のデータの分析により教育効果に関する実証研究を進め、得られた成果を「ディスカッションペーパー」(※)として当研究所の HP に計 8 本公表した。

縦断調査班では、初年度である平成 27 年度に縦断調査の制度設計を行った。その後平成 28（2016）～令和 2（2020）年度まで未就学児の保護者を対象に試行調査「子供の成長に関する調査」を協力いただいた 7 自治体と全国の Web モニターを対象に実施した。

また平成 29（2017）年度から令和元（2019）年度まで幼稚園・保育所・認定こども園を対象とした調査も併せて実施し、さらに令和 2（2020）年度には「学び調査」として小学校 1 年生で習得している学習内容について、国語と算数の 2 教科で調査を実施した。

なお、平成 31 年 3 月には平成 28・29 年度の縦断調査の結果データと上記の 8 本のディスカッションペーパーを所収した「第一次報告書」をいわば「経過的な報告」として刊行

したところである。

(※) なお、ディスカッションペーパーに述べられている見解は執筆者個人の責任で発表されたものであり、国立教育政策研究所としての見解を示すものではない。

今回の「最終報告書」では平成 30 年度以降の物も含めた縦断調査全体の結果データを用いて、まず「子供の身長・体重」「子供の発達」「子供の起床時間・就寝時間」「絵本の読み聞かせ」「育児・教育サービスの利用状況」「父親・母親の仕事」の各項目の経年変化について分析を試みた。また、それとは別に本プロジェクトの分担者が今回の調査で得られたデータを基に、それぞれの関心に基づいて特定のテーマを決め、分析した結果を論文の形にまとめたものを「分析編」として所収している。

本調査研究の期間中に新型コロナウイルス感染症の問題が発生したことから、収集したデータの整理や分析を行うにあたっては様々な形で困難な展開に直面することとなったこと等により、当初本調査研究は令和 2（2020）年度までを研究期間としていたところであったが、令和 4（2022）年度まで 2 年間期間を延長して、今回最終報告書の取りまとめに至ったものである。本調査研究の結果が、教育の効果検証や、一層効果的な新しい教育政策の立案及びその実施に当たって参考となるのであれば幸いである。

最後に、本調査研究の遂行に当たっては、貴重なデータを御提供いただいた関係各自治体の方々はもとより、研究チームに加わっていただき、限られた時間、また必ずしも十分ではない研究環境の中で調査分析・その結果の取りまとめに御尽力いただいた国研内外の研究者の先生方に多大な御協力をいただいたところであり、心より御礼申し上げます。またこの調査研究は令和 4 年度をもっていったん終了するが、データを提供いただいている一部の自治体からは、将来また同じ調査対象の方々について「追跡調査」を行うこととなった場合に活用できるよう、関係のデータについて引き続き国研において保管することについてもご了解をいただいたところである。この点についてのご理解に対してもこの場を借りて深く感謝申し上げます。

令和 5（2023）年 3 月

研究組織

＜平成 27 年度＞

| | 氏名 | 所属・職名 | 備考 |
|-----------|--------------------|--------------------------|--------|
| 代表研究者 | 田口 重憲 | 研究企画開発部・部長 | |
| 研究分担者（所内） | 渡邊 倫子 | 研究企画開発部・総括研究官 | 事務局 |
| | 妹尾 渉 | 教育政策・評価研究部・総括研究官 | 事務局 |
| | 宮崎 悟 | 教育政策・評価研究部・主任研究官 | |
| | 山森 光陽 | 初等中等教育研究部・総括研究官 | |
| | 濱中 義隆 | 高等教育研究部・総括研究官 | |
| | 朴澤 泰男 | 高等教育研究部・総括研究官 | |
| | 卯月 由佳 | 国際研究・協力部・主任研究官 | |
| | 萩原 康仁 | 教育課程研究センター基礎研究部・総括研究官 | |
| | 篠原 郁子 | 生徒指導・進路指導研究センター・主任研究官 | |
| | 立石 慎治 | 生徒指導・進路指導研究センター・研究員 | |
| | 山田 亜紀子 | 研究企画開発部・総括研究官 | オブザーバー |
| 研究分担者（所外） | 足立 泰美 | 甲南大学経済学部准教授 | |
| | 末富 芳 | 日本大学文理学部准教授 | |
| | 樋口 美雄 | 慶應義塾大学商学部教授 | |
| | 中室 牧子 | 慶應義塾大学総合政策学部准教授 | |
| | 伊波 浩美 | 早稲田大学国際戦略研究所研究員 | |
| | 野崎 華世 | 高知大学人文学部講師 | |
| | 増田 幹人 | 駒澤大学経済学部講師 | |
| | 櫻井 直輝 | 東京大学大学院 教育学研究科 博士課程 | フェロー |
| | 布川 由利 | 東京大学大学院 教育学研究科 博士課程 | 研究補助者 |
| | 檉原 哲哉 | 生涯学習政策局 政策課 教育改革推進室 室長補佐 | オブザーバー |
| 今村 剛志 | 初等中等教育局 幼児教育課 課長補佐 | オブザーバー | |

<平成 28 年度>

| | 氏名 | 所属・職名 | 備考 |
|---|--------|-----------------------|----------------|
| 代 表 者 | 田口 重憲 | 研究企画開発部・部長 | |
| 研 究 分 担 者 (所 内) | 渡邊 倫子 | 研究企画開発部 総括研究官 | 事務局(平成28年6月まで) |
| | 猪股 志野 | 研究企画開発部 総括研究官 | 事務局(平成28年7月より) |
| | 妹尾 渉 | 教育政策・評価研究部 総括研究官 | 事務局 |
| | 宮崎 悟 | 教育政策・評価研究部 主任研究官 | |
| | 山森 光陽 | 初等中等教育研究部 総括研究官 | |
| | 濱中 義隆 | 高等教育研究部 総括研究官 | |
| | 朴澤 泰男 | 高等教育研究部 総括研究官 | |
| | 卯月 由佳 | 国際研究・協力部 主任研究官 | |
| | 掘越 紀香 | 幼児教育研究センター 総括研究官 | |
| | 足立 充 | 幼児教育研究センター 総括研究官 | 縦断調査班事務局 |
| | 萩原 康仁 | 教育課程研究センター基礎研究部 総括研究官 | |
| | 篠原 郁子 | 生徒指導・進路指導研究センター 主任研究官 | |
| | 立石 慎治 | 生徒指導・進路指導研究センター 研究員 | 縦断調査班事務局 |
| | 山田 亜紀子 | 研究企画開発部 総括研究官 | オブザーバー |

| | | | |
|-------------------|--------------------|------------------------------------|--------|
| 研究 分担者 (所外) | 足立 泰美 | 甲南大学 経済学部 准教授 | |
| | 末富 芳 | 日本大学 文理学部 教授 | |
| | 樋口 美雄 | 慶應義塾大学 商学部 教授 | |
| | 中室 牧子 | 慶應義塾大学 総合政策学部 准教授 | |
| | 伊波 浩美 | 早稲田大学 国際戦略研究所 研究員 商学部・国際教養学部 講師 | |
| | 野崎 華世 | 高知大学 人文社会科学部 講師 | |
| | 増田 幹人 | 駒澤大学 経済学部 講師 | |
| | 松繁 寿和 | 大阪大学大学院 国際公共政策研究科 教授 | |
| | 柿澤 寿信 | 大阪大学 全学教育推進機構 特任講師 | |
| | 平尾 智隆 | 愛媛大学 教育・学生支援機構 准教授 | |
| | 北條 雅一 | 新潟大学 経済学部 准教授 | |
| | 湯川 志保 | 帝京大学 経済学部 助教 | |
| | 櫻井 直輝 | 会津大学短期大学部 幼児教育学科 専任講師 | フェロー |
| | 布川 由利 | 東京大学大学院 教育学研究科 博士課程 | 研究補助者 |
| | 澤田 俊也 | 東京大学大学院 教育学研究科 博士課程 | 研究補助者 |
| | 寺坂 公佑 | 生涯学習政策局 政策課 教育改革推進室 室長補佐 | オブザーバー |
| 檜原 哲哉 | 初等中等教育局 財務課 課長補佐 | オブザーバー | |
| 今村 剛志 | 初等中等教育局 幼児教育課 課長補佐 | オブザーバー | |

<平成 29 年度>

| | 氏名 | 所属・職名 | 備考 |
|---|--------|-----------------------|-------------|
| 代 表 者 | 井上 示恩 | 研究企画開発部・部長 | |
| 研 究 分 担 者 (所 内) | 猪股 志野 | 研究企画開発部 総括研究官 | 事務局 |
| | 妹尾 涉 | 教育政策・評価研究部 総括研究官 | 事務局 |
| | 宮崎 悟 | 教育政策・評価研究部 主任研究官 | 教育効果班 |
| | 山森 光陽 | 初等中等教育研究部 総括研究官 | 縦断調査班 |
| | 濱中 義隆 | 高等教育研究部 総括研究官 | 教育効果班 |
| | 朴澤 泰男 | 高等教育研究部 総括研究官 | 教育効果班 |
| | 卯月 由佳 | 国際研究・協力部 主任研究官 | 教育効果班、縦断調査班 |
| | 掘越 紀香 | 幼児教育研究センター 総括研究官 | 縦断調査班 |
| | 足立 充 | 幼児教育研究センター 総括研究官 | 縦断調査班事務局 |
| | 萩原 康仁 | 教育課程研究センター基礎研究部 総括研究官 | 縦断調査班 |
| | 篠原 郁子 | 生徒指導・進路指導研究センター 主任研究官 | 縦断調査班 |
| | 立石 慎治 | 生徒指導・進路指導研究センター 研究員 | 縦断調査班事務局 |
| | 山田 亜紀子 | 研究企画開発部 総括研究官 | オブザーバー |

| | | | |
|---------------|--------------------|------------------------------------|---------------|
| 研究分担者 (所外) | 足立 泰美 | 甲南大学 経済学部 准教授 | 教育効果班 |
| | 末富 芳 | 日本大学 文理学部 教授 | 教育効果班 |
| | 樋口 美雄 | 慶應義塾大学 商学部 教授 | 教育効果班 |
| | 中室 牧子 | 慶應義塾大学 総合政策学部 准教授 | 教育効果班 |
| | 伊波 浩美 | 早稲田大学 国際戦略研究所 研究員 商学部・国際教養学部 講師 | 教育効果班 |
| | 野崎 華世 | 高知大学 人文社会科学部 講師 | 教育効果班 |
| | 増田 幹人 | 駒澤大学 経済学部 准教授 | 教育効果班 |
| | 松繁 寿和 | 大阪大学大学院 国際公共政策研究科 教授 | 教育効果班 |
| | 柿澤 寿信 | 大阪大学 全学教育推進機構 特任講師 | 教育効果班 |
| | 平尾 智隆 | 愛媛大学 教育・学生支援機構 准教授 | 教育効果班 |
| | 北條 雅一 | 新潟大学 経済学部 准教授 | 教育効果班 |
| | 湯川 志保 | 帝京大学 経済学部 助教 | 教育効果班 |
| | 櫻井 直輝 | 会津大学短期大学部 幼児教育学科 専任講師 | フェロー、教育効果班 |
| | 布川 由利 | 東京大学大学院 教育学研究科 博士課程 | 研究補助者 |
| | 澤田 俊也 | 東京大学大学院 教育学研究科 博士課程 | 研究補助者 |
| | 福嶋 真治 | 東京大学大学院 教育学研究科 博士課程 | 研究補助者(平成30年度) |
| | 寺坂 公佑 | 生涯学習政策局 政策課 教育改革推進室 室長補佐 | オブザーバー |
| 檜原 哲哉 | 初等中等教育局 財務課 課長補佐 | オブザーバー | |
| 小倉 基靖 | 初等中等教育局 幼児教育課 課長補佐 | オブザーバー | |

<平成 30 年度>

| | 氏名 | 所属・職名 | 備考 |
|-----------|--------------------|-----------------------|-----------|
| 代表者 | 井上 示恩 | 研究企画開発部・部長 | |
| 研究分担者（所内） | 足立 充 | 幼児教育研究センター 総括研究官 | 事務局 |
| | 卯月 由佳 | 国際研究・協力部 主任研究官 | |
| | 萩原 康仁 | 教育課程研究センター基礎研究部 総括研究官 | |
| | 篠原 郁子 | 生徒指導・進路指導研究センター 主任研究官 | |
| | 妹尾 渉 | 教育政策・評価研究部 総括研究官 | 事務局(DP担当) |
| | 掘越 紀香 | 幼児教育研究センター 総括研究官 | |
| | 山森 光陽 | 初等中等教育研究部 総括研究官 | |
| | 立石 慎治 | 高等教育研究部 研究員 | オブザーバー |
| 研究分担者（所外） | 末富 芳 | 日本大学文理学部 教授 | DP担当 |
| | 松繁 寿和 | 大阪大学大学院 国際公共政策研究科 教授 | 〃 |
| | 柿澤 寿信 | 大阪大学 全学教育推進機構 講師 | 〃 |
| | 平尾 智隆 | 摂南大学 経済学部 准教授 | 〃 |
| | 足立 泰美 | 甲南大学 経済学部 准教授 | 〃 |
| | 北條 雅一 | 駒澤大学 経済学部 教授 | 〃 |
| | 佐野 晋平 | 千葉大学 法政経学部 准教授 | 〃 |
| | 増田 幹人 | 駒澤大学 経済学部 准教授 | 〃 |
| | 湯川 志保 | 帝京大学 経済学部 助教 | 〃 |
| | 二木 美苗 | 神戸大学大学院経済学研究科 研究員 | 〃 |
| | 布川 由利 | 東京大学大学院 教育学研究科 博士課程 | 研究補助者 |
| | 澤田 俊也 | 東京大学大学院 教育学研究科 博士課程 | 〃 |
| 小倉 基靖 | 初等中等教育局 幼児教育課 課長補佐 | オブザーバー | |

<令和元年度>

| | 氏名 | 所属・職名 | 備考 |
|---------------|-------|-----------------------|-------------|
| 代表研究者 | 石崎 宏明 | 研究企画開発部・部長 | |
| 研究分担者 (所内) | 北崎 哲章 | 幼児教育研究センター 総括研究官 | 事務局 |
| | 卯月 由佳 | 国際研究・協力部 総括研究官 | |
| | 萩原 康仁 | 教育課程研究センター基礎研究部 総括研究官 | |
| | 篠原 郁子 | 生徒指導・進路指導研究センター 主任研究官 | |
| | 妹尾 渉 | 教育政策・評価研究部 総括研究官 | 事務局 (DP 担当) |
| | 掘越 紀香 | 幼児教育研究センター 総括研究官 | |
| | 山森 光陽 | 初等中等教育研究部 総括研究官 | |
| | 立石 慎治 | 高等教育研究部 主任研究官 | オブザーバー |
| 研究分担者 (所外) | 足立 泰美 | 甲南大学 経済学部 准教授 | DP 担当 |
| | 柿澤 寿信 | 大阪大学 全学教育推進機構 講師 | 〃 |
| | 末富 芳 | 日本大学文理学部 教授 | 〃 |
| | 二木 美苗 | 神戸大学大学院 経済学研究科 研究員 | 〃 |
| | 平尾 智隆 | 摂南大学 経済学部 准教授 | 〃 |
| | 北條 雅一 | 駒澤大学 経済学部 教授 | 〃 |
| | 増田 幹人 | 駒澤大学 経済学部 准教授 | 〃 |
| | 松繁 寿和 | 大阪大学大学院 国際公共政策研究科 教授 | 〃 |
| | 湯川 志保 | 帝京大学 経済学部 講師 | 〃 |
| | 中村 恵佑 | 東京大学大学院 教育学研究科 博士課程 | 研究補助者 |
| | 前田 麦穂 | 東京大学大学院 教育学研究科 博士課程 | 〃 |
| | 前田 圭介 | 早稲田大学本庄高等学院 非常勤講師 | 〃 |
| | 澤田 俊也 | (前・研究補助者(平成 30 年度まで)) | 〃 |
| | 布川 由利 | 〃 | 〃 |
| 福嶋 真治 | 〃 | 〃 | |

<令和2年度>

| | 氏名 | 所属・職名 | 備考 |
|---------------|--------------------------|-----------------------|------------|
| 研究者 代表者 | 石崎 宏明 | 研究企画開発部 部長 | |
| 研究分担者 (所内) | 北崎 哲章 | 幼児教育研究センター 総括研究官 | 事務局 |
| | 卯月 由佳 | 国際研究・協力部 総括研究官 | |
| | 萩原 康仁 | 教育課程研究センター基礎研究部 総括研究官 | |
| | 篠原 郁子 | 生徒指導・進路指導研究センター 主任研究官 | |
| | 妹尾 渉 | 教育政策・評価研究部 総括研究官 | 事務局(DP 担当) |
| | 掘越 紀香 | 幼児教育研究センター 総括研究官 | |
| | 山森 光陽 | 初等中等教育研究部 総括研究官 | |
| | 立石 慎治 | 高等教育研究部 主任研究官 | オブザーバー |
| 研究分担者 (所外) | 足立 泰美 | 甲南大学経済学部 准教授 | DP 担当 |
| | 柿澤 寿信 | 大阪大学全学教育推進機構 講師 | 〃 |
| | 神林 寿幸 | 明星大学教育学部教育学科 常勤講師 | 〃 |
| | 末富 芳 | 日本大学文理学部 教授 | 〃 |
| | 二木 美苗 | 神戸大学大学院経済学研究科 研究員 | 〃 |
| | 橋野 晶寛 | 東京大学大学院教育学研究科 准教授 | 〃 |
| | 平尾 智隆 | 摂南大学経済学部 准教授 | 〃 |
| | 北條 雅一 | 駒澤大学経済学部 教授 | 〃 |
| | 増田 幹人 | 駒澤大学経済学部 准教授 | 〃 |
| | 松繁 寿和 | 大阪大学大学院国際公共政策研究科 教授 | 〃 |
| | 湯川 志保 | 帝京大学経済学部 講師 | 〃 |
| | 大島隆太郎 | 専修大学人間科学部 非常勤講師(予定) | 研究補助者 |
| | 中村 恵佑 | 東京大学大学院 教育学研究科 博士課程 | 〃 |
| | 前田 圭介 | 早稲田大学本庄高等学院 非常勤講師 | 〃 |
| | 高橋 伸之 | 初等中等教育局 幼児教育課 専門官 | オブザーバー |
| | 澤田 俊也 | 大阪工業大学教務部教職教室 講師 | 〃 |
| 布川 由利 | 高崎健康福祉大学人間発達学部子ども教育学科 助手 | 〃 | |
| 前田 麦穂 | 前・研究補助者(令和元年3月まで) | 〃 | |

<令和3年度>

| | 氏名 | 所属・職名 | 備考 |
|---------------|-----------------------------|------------------------------------|------------|
| 研究者 代表者 | 田村 寿浩 | 研究企画開発部 部長 | |
| 研究分担者 (所内) | 岩城 由紀子 | 幼児教育研究センター 総括研究官 | 事務局 |
| | 卯月 由佳 | 初等中等教育研究部 総括研究官 | |
| | 萩原 康仁 | 教育課程研究センター基礎研究部 総括研究官 | |
| | 妹尾 渉 | 教育政策・評価研究部 総括研究官 | 事務局(DP 担当) |
| | 掘越 紀香 | 幼児教育研究センター 総括研究官 | |
| | 山森 光陽 | 初等中等教育研究部 総括研究官 | |
| 研究分担者 (所外) | 足立 泰美 | 甲南大学経済学部 教授 | DP 担当 |
| | 柿澤 寿信 | 大阪大学全学教育推進機構 講師 | 〃 |
| | 神林 寿幸 | 明星大学教育学部教育学科 常勤講師 | 〃 |
| | 佐野 晋平 | 神戸大学大学院経済学研究科 准教授 | 〃 |
| | 末富 芳 | 日本大学文理学部 教授 | 〃 |
| | 橋野 晶寛 | 東京大学大学院教育学研究科 准教授 | 〃 |
| | 平尾 智隆 | 摂南大学経済学部 准教授 | 〃 |
| | 北條 雅一 | 駒澤大学経済学部 教授 | 〃 |
| | 増田 幹人 | 駒澤大学経済学部 准教授 | 〃 |
| | 松繁 寿和 | 大阪大学大学院国際公共政策研究科 教授 | 〃 |
| | 湯川 志保 | 帝京大学経済学部 講師 | 〃 |
| | 篠原 郁子 | 関西外国語大学外国語学部 教授 | 客員研究員 |
| | 中村 恵佑 | 東京大学大学院 教育学研究科 博士課程 (令和3年9月まで) | 研究補助者 |
| | 橘 孝昌 | 東京大学大学院 教育学研究科 博士課程 | 〃 |
| | 李 愛慶 | 東京大学大学院 教育学研究科 博士課程 | 〃 |
| | 眞田 英弥 | 東京大学大学院 教育学研究科 博士課程 (令和3年10月から) | 〃 |
| 石川 雅史 | 文部科学省初等中等教育局幼児教育課専門官 | オブザーバー | |
| 澤田 俊也 | 大阪工業大学教務部教職教室 講師 | 〃 | |
| 布川 由利 | 高崎健康福祉大学人間発達学部子ども教育学科 助手 | 〃 | |
| 前田 麦穂 | 元・研究補助者(令和元年3月まで) | 〃 | |

<令和4年度>

| | 氏名 | 所属・職名 | 備考 |
|---------------|--------------------------|-----------------------|-----------|
| 代表研究者 | 田村 寿浩 | 研究企画開発部 部長 | 事務局兼務 |
| 研究分担者 (所内) | 岩城 由紀子 | 幼児教育研究センター 専門官 | 事務局 |
| | 卯月 由佳 | 初等中等教育研究部 総括研究官 | |
| | 萩原 康仁 | 教育課程研究センター基礎研究部 総括研究官 | |
| | 妹尾 涉 | 教育政策・評価研究部 総括研究官 | 事務局(DP担当) |
| | 掘越 紀香 | 幼児教育研究センター 総括研究官 | |
| | 山森 光陽 | 初等中等教育研究部 総括研究官 | |
| 研究分担者 (所外) | 足立 泰美 | 甲南大学経済学部 教授 | DP担当 |
| | 柿澤 寿信 | 大阪大学全学教育推進機構 准教授 | 〃 |
| | 神林 寿幸 | 明星大学教育学部教育学科 常勤講師 | 〃 |
| | 佐野 晋平 | 神戸大学大学院経済学研究科 准教授 | 〃 |
| | 末富 芳 | 日本大学文理学部 教授 | 〃 |
| | 橋野 晶寛 | 東京大学大学院教育学研究科 准教授 | 〃 |
| | 平尾 智隆 | 摂南大学経済学部 准教授 | 〃 |
| | 北條 雅一 | 駒澤大学経済学部 教授 | 〃 |
| | 増田 幹人 | 駒澤大学経済学部 准教授 | 〃 |
| | 松繁 寿和 | 高松大学経営学部 教授 | 〃 |
| | 湯川 志保 | 帝京大学経済学部 准教授 | 〃 |
| | 篠原 郁子 | 関西外国語大学外国語学部 教授 | 客員研究員 |
| | 橘 孝昌 | 東京大学大学院 教育学研究科 博士課程 | 研究補助者 |
| | 李 愛慶 | 東京大学大学院 教育学研究科 博士課程 | 〃 |
| | 眞田 英弥 | 東京大学大学院 教育学研究科 博士課程 | 〃 |
| | 渡部 剛士 | 文部科学省初等中等教育局幼児教育課補佐 | オブザーバー |
| | 中村 恵佑 | 元・研究補助者(令和3年9月まで) | 〃 |
| | 澤田 俊也 | 大阪工業大学教務部教職室 講師 | 〃 |
| 布川 由利 | 高崎健康福祉大学人間発達学部子ども教育学科 助手 | 〃 | |
| 前田 麦穂 | 國學院大學 人間開発学部 助教 | 〃 | |

第1章 「子供の成長に関する調査」の概要

1. 調査の概要

【子供縦断調査】

| | |
|-------|---|
| 調査名称 | 子供の成長に関する調査 |
| 調査項目 | 幼児の生育状況，施設・園への通園状況，生活状況，保護者の生活状況等 (2020年度については国語・算数に関する学び調査を併せて実施) |
| 調査対象 | 【自治体調査・学び調査(2020年度)】 A自治体，B自治体，C自治体，D自治体，E自治体，F自治体，G自治体 (自治体内3区)の就学期前の幼児とその保護者 【ウェブモニター調査】全国の就学期前の幼児とその保護者 |
| 母集団 | 【自治体調査・学び調査(2020年度)】 A自治体，B自治体，C自治体，D自治体，E自治体，F自治体，G自治体 (自治体内3区)の2013年4月2日～2014年4月1日生まれの幼児 の保護者 【ウェブモニター調査】全国の2013年4月2日～2014年4月1日生まれ の幼児の保護者 |
| 標本サイズ | 【自治体調査：2016年度】11,517 【自治体調査：2017年度】11,277 【自治体調査：2018年度】10,870 【自治体調査：2019年度】9,258 【自治体調査・学び調査：2020年度】8,394 【ウェブモニター調査：2016年度】8,841 【ウェブモニター調査：2017年度】7,769 【ウェブモニター調査：2018年度】10,369 【ウェブモニター調査：2019年度】6,852 【ウェブモニター調査：2020年度】6,808 |
| 抽出方法 | 【自治体調査・学び調査(2020年度)】 悉皆(しっかい)調査(対象となる自治体に居住する母集団全員) 【ウェブモニター調査】 割当て法(全国の都道府県の人口比に合わせてサンプル数を割り付けし， 下記名簿から抽出) |
| 抽出名簿 | 【自治体調査】住民基本台帳 【ウェブモニター調査】株式会社インテージ・マイティモニター |
| 調査期間 | 【2016年度】2016年7月～2017年3月 【2017年度】2017年10月～2018年3月 |

| | |
|--------|--|
| | 【2018年度】2019年2月～2019年4月 |
| | 【2019年度】2020年1月～2020年4月 |
| | 【2020年度】2021年2月～2021年4月 |
| 調査方法 | 【自治体調査・学び調査】郵送法 【ウェブモニター調査】ウェブ調査 |
| 調査主体 | 国立教育政策研究所 |
| 調査実施機関 | 【自治体調査・学び調査】国立教育政策研究所 【ウェブモニター調査】株式会社インテージ |
| 回収結果 | 【自治体調査：2016年度】5,253（回収率45.7%） 【自治体調査：2017年度】4,486（回収率39.7%） 【自治体調査：2018年度】3,490（回収率32.1%） 【自治体調査：2019年度】3,422（回収率37.0%） 【自治体調査：2020年度】3,291（回収率39.2%） 【学び調査：2020年度】1,977（回収率23.6%） 【ウェブモニター調査：2016年度】1,143* ¹ 【ウェブモニター調査：2017年度】1,294* ¹ 【ウェブモニター調査：2018年度】1,094* ¹ 【ウェブモニター調査：2019年度】1,296* ¹ 【ウェブモニター調査：2020年度】1,131* ¹ |

【施設・園調査】

| | |
|------|---|
| 調査名称 | 子供の成長に関する調査 |
| 調査項目 | 園の規模、幼児数、職員構成、保育・教育方針等 |
| 調査対象 | 自治体調査の対象自治体の登録施設・園のうち、自治体調査の対象となる 2013年4月2日～2014年4月1日生まれの幼児が保育対象となっている施設・園 |
| 母集団 | 自治体調査の対象自治体 |
| 標本数 | 【2017年度】481 【2018年度】441 【2019年度】444 |
| 抽出方法 | 全数（ただし、小規模ないし保育ママ等の個人経営の施設・園は除外） |
| 抽出名簿 | 各自治体に所在する施設・園（各自治体より施設・園一覧提供） |
| 調査期間 | 2018年、2019年、2020年 |

※1 ウェブモニター調査では、各都道府県の男女について、平成25年度人口動態調査（出生数）及び平成26年10月1日時点の人口推計（0-14歳人口）より各都道府県の人口比例でサンプル数を割付している。回収に当たっては割付数に達した時点で回収を打ち止めているため、回収率を記載していない。

| | |
|--------|--|
| 調査方法 | 郵送法 |
| 調査主体 | 国立教育政策研究所 |
| 調査実施機関 | 国立教育政策研究所 |
| 回収結果 | 【2017年度】237（回収率 49.3%） 【2018年度】201（回収率 45.6%） 【2019年度】191（回収率 43.0%） |

2. 調査設計

本調査のうち幼児を対象とした調査では、計 7 自治体を対象とした自治体調査と、自治体調査との比較のため、全国ウェブモニター調査が実施された。また、施設・園を対象とした調査では、計 7 自治体の幼児が通園することのできる施設・園全てを対象とした園調査を実施した。また、施設・園調査は、調査対象となる幼児が 2017 年度に満 4 歳となり、前年度に比べて多くの幼児が施設・園に通園を開始することから、2017 年度から実施した。

以下の表 1・2 は、幼児を対象とする調査のうち、郵送調査と全国ウェブモニター調査の調査設計上の相違点をまとめたものである。

●自治体調査・全国ウェブモニター調査の調査設計上の相違点

表 1：【2016 年度】

| | 自治体調査 | ウェブモニター調査 |
|-------|---|--|
| 抽出方法 | 悉皆（しっかい）調査（対象となる自治体に居住する対象者全員） | 割当て法（全国の都道府県に対し均等割り付けとなるよう、名簿から抽出） |
| 標本サイズ | 11,517 | 8,841 |
| 調査法 | <ul style="list-style-type: none"> ・ 郵送（ウェブ画面での回答） ・ 郵送（ウェブ画面若しくは紙調査票での回答） ※詳細は後述 | <ul style="list-style-type: none"> ・ ウェブ画面での回答 |
| 実施期間 | 2016 年 7 月～2017 年 3 月 (2017 年 3 月 25 日) | 2016 年 10 月 21～24 日 |
| 調査票 | <ul style="list-style-type: none"> ・ 対象児が通園している施設について、B 自治体及び D 自治体は選択式、その他の自治体は自由記述式で施設名を回答 ・ A 自治体, D 自治体のみ、自治体の子育て支援事業評価項目 | <ul style="list-style-type: none"> ・ 対象児が通園している施設について、「保育園・幼稚園・認定こども園・その他」の中から選択式で回答した上で、自由記述式で施設名を回答 |

| | | |
|--------|--|-----------|
| | あり ・ 紙調査票には保護者のストレスチェックテストの診断結果表示なし | |
| 調査主体 | 国立教育政策研究所 | |
| 調査実施機関 | 国立教育政策研究所 | 株式会社インテージ |

表 2 : 【2017 年度】

| | 自治体調査 | ウェブモニター調査 |
|-------|---|--|
| 抽出方法 | 悉皆（しっかい）調査（対象となる自治体に居住する対象者全員。ただし、2016 年度の対象者で、2017 年度調査時点までに対象自治体外に転居した者については対象外） | 無作為抽出（全国の都道府県に対し均等割り付けとなるよう、名簿から抽出） |
| 標本サイズ | 11,277 | 7,769 |
| 調査法 | ・ 郵送（ウェブ画面での回答） ・ 郵送（ウェブ画面若しくは紙調査票での回答） ※詳細は後述 | ウェブ画面での回答 |
| 実施期間 | 2017 年 7 月～12 月 （2017 年 12 月 8 日を回答期限とする） | 2017 年 10 月 20～25 日 |
| 調査票 | ・ 対象児が通園している施設について、「保育園・幼稚園・認定こども園・その他」の中から選択式で回答した上で、B 自治体及び D 自治体は選択式、その他の自治体は自由記述式で施設名を回答 ・ A 自治体, D 自治体のみ, 自治体の子育て支援事業評価項目あり ・ 紙調査票には保護者のストレスチェックテストの診断結果表示なし | ・ 対象児が通園している施設について、「保育園・幼稚園・認定こども園・その他」の中から選択式で回答した上で、自由記述式で施設名を回答 |
| 調査主体 | 国立教育政策研究所 | |

| | | |
|--------|-----------|-----------|
| 調査実施機関 | 国立教育政策研究所 | 株式会社インテージ |
|--------|-----------|-----------|

表 3 : 【2018 年度】

| | 自治体調査 | ウェブモニター調査 |
|--------|--|--|
| 抽出方法 | 悉皆（しっかい）調査（2016 年度の時点で対象となる自治体に居住していた対象者全員。ただし、2017 年度の対象者で、2018 年度調査時点までに対象自治体外に転居した者については対象外） | 割当て法（全国の都道府県に対し均等割り付けとなるよう、名簿から抽出） |
| 標本サイズ | 10,870 | 10,369 |
| 調査法 | <ul style="list-style-type: none"> ・ 郵送（ウェブ画面での回答） ・ 郵送（ウェブ画面若しくは紙調査票での回答） ※詳細は後述 | <ul style="list-style-type: none"> ・ ウェブ画面での回答 |
| 実施期間 | 2019 年 2 月～2019 年 4 月 | 2019 年 3 月 1 日～4 日 |
| 調査票 | <ul style="list-style-type: none"> ・ 対象児が通園している施設について、B 自治体及び D 自治体は選択式、その他の自治体は自由記述式で施設名を回答 ・ A 自治体、D 自治体のみ、自治体の子育て支援事業評価項目あり ・ 紙調査票には保護者のストレスチェックテストの診断結果表示なし | <ul style="list-style-type: none"> ・ 対象児が通園している施設について、「保育園・幼稚園・認定こども園・その他」の中から選択式で回答した上で、自由記述式で施設名を回答 |
| 調査主体 | 国立教育政策研究所 | |
| 調査実施機関 | 国立教育政策研究所 | 株式会社インテージ |

表 4 : 【2019 年度】

| | 自治体調査 | ウェブモニター調査 |
|------|--|-------------------------------------|
| 抽出方法 | 悉皆（しっかい）調査（2016 年度の時点で対象となる自治体に居住していた対象者全員。ただし、2018 年度の対象者で、2019 年度調査時点までに対象自治体外に転 | 無作為抽出（全国の都道府県に対し均等割り付けとなるよう、名簿から抽出） |

| | | |
|--------|---|--|
| | 居した者については対象外) | |
| 標本サイズ | 9,258 | 6,852 |
| 調査法 | <ul style="list-style-type: none"> ・ 郵送（ウェブ画面での回答） ・ 郵送（ウェブ画面若しくは紙調査票での回答） ※詳細は後述 | ウェブ画面での回答 |
| 実施期間 | 2020年1月～2020年4月 | 2020年2月21日～26日 |
| 調査票 | <ul style="list-style-type: none"> ・ 対象児が通園している施設について、B自治体及びD自治体は選択式、その他の自治体は自由記述式で施設名を回答 ・ A自治体、D自治体のみ、自治体の子育て支援事業評価項目あり ・ 紙調査票には保護者のストレスチェックテストの診断結果表示なし | <ul style="list-style-type: none"> ・ 対象児が通園している施設について、「保育園・幼稚園・認定こども園・その他」の中から選択式で回答した上で、自由記述式で施設名を回答 |
| 調査主体 | 国立教育政策研究所 | |
| 調査実施機関 | 国立教育政策研究所 | 株式会社インテージ |

表5：【2020年度】

| | 自治体調査 | ウェブモニター調査 |
|-------|---|---|
| 抽出方法 | 悉皆（しっかい）調査（2016年度の時点で対象となる自治体に居住していた対象者全員。ただし、2019年度の対象者で、2020年度調査時点までに対象自治体外に転居した者については対象外） | 割当て法（全国の都道府県に対し均等割り付けとなるよう、名簿から抽出） |
| 標本サイズ | 8,394 | 6,808 |
| 調査法 | <ul style="list-style-type: none"> ・ 郵送（ウェブ画面での回答） ・ 郵送（ウェブ画面若しくは紙調査票での回答） ※詳細は後述 | ウェブ画面での回答 |
| 実施期間 | 2021年2月～2021年4月 | 2021年2月19日～22日 |
| 調査票 | <ul style="list-style-type: none"> ・ 対象児が通学している施設について、自由記述式で施設名 | <ul style="list-style-type: none"> ・ 対象児が通学している施設について、「小学校・義務教育学 |

| | | |
|--------|--|-------------------------|
| | を回答 ・ A 自治体, D 自治体のみ, 自治体の子育て支援事業評価項目あり | 校・特別支援学校・その他」の中から選択式で回答 |
| 調査主体 | 国立教育政策研究所 | |
| 調査実施機関 | 国立教育政策研究所 | 株式会社インテージ |

また、年度ごとの調査実施状況は、以下の表 6 にまとめられる。

表 6：年度ごとの調査実施状況

| 年度 | 対象幼児の年齢 | アンケート | | | ウェブモニター調査 |
|---------|---------|-------|--------|--------|-----------|
| | | 自治体調査 | 施設・園調査 | 学び調査 | |
| 2016 年度 | 2～3 歳 | ○ | (実施なし) | (実施なし) | ○ |
| 2017 年度 | 3～4 歳 | ○ | ○ | (実施なし) | ○ |
| 2018 年度 | 4～5 歳 | ○ | ○ | (実施なし) | ○ |
| 2019 年度 | 5～6 歳 | ○ | ○ | (実施なし) | ○ |
| 2020 年度 | 6～7 歳 | ○ | (実施なし) | ○ | ○ |

3. 送付回数と送付物（依頼状・調査票・お礼状）

幼児を対象とする調査の調査票は、ウェブ調査票及び紙調査票の 2 種類を用意した。前者は、調査依頼状に対象者に個別に割り振られた ID・パスワードと、回答を行うウェブサイトの URL 及び QR コードを記載し、サイト上で ID・パスワードを入力し回答してもらう形式である。後者はウェブ調査票とほぼ同内容のものを紙媒体に印字したものであるが、調査票表紙にはウェブ調査票用の ID・パスワード及び URL を記載し、ウェブ上でも回答できるようにしている。

依頼状等の送付は 3 回（初回調査、催促 2 回）に分けられ（2018 年度のみ送付は 2 回）、催促状の送付は前回の送付時に回答していない対象者のみに行った。1 回目・2 回目（催促 1 回目）の送付時はウェブ調査票用の依頼状のみを、3 回目の送付時のみ紙調査票も併せて送付し、ウェブ回答に対応した端末をもっていない対象者でも回答できるようにした（下表 7）。

また施設・園調査については、調査票送付後に対象となる施設・園全てにお礼状を送付した。その際、回答を頂いていない施設・園については協力を依頼する文言を記載し、お礼状と催促状を兼ねた。

表 7：送付回ごとの送付物

| 送付回 | 送付物 |
|------------|------------------|
| 1 回目 | 依頼状（ウェブ調査票） |
| 2 回目（催促 1） | 催促状（ウェブ調査票） |
| 3 回目（催促 2） | 催促状（ウェブ調査票）・紙調査票 |

4. 調査票の設計

4-1. 依頼状（催促状）

対象者に送付する依頼状について説明する。幼児を対象とした調査では、依頼状は全て A4 サイズで作成したが、内容については 2016 年 8 月に改良を加えている。

2016 年 8 月以降に送付した全ての依頼状は、A4 サイズ、カラー印刷とした。全てのフォントを HG 丸ゴシックとし、また子供や花のイラストを載せ、改良前に比べて親しみやすい見た目になるよう工夫した。また大きな改良点として、カラー印刷とした点がある。タイトル部分はフォントサイズを 24pt とし、ピンク色の四角で囲み、強調されるようにした。また、ID、パスワード、QR コードの記載部分はフォントサイズを 14pt とし、こちらは薄い黄色の四角で囲んだ。また、その他の調査説明部分についてはフォントサイズを 12pt ないし 11pt とし、より重要な文言のみピンク色とし、強調されるようにした。なお、調査の問合せ先等の記載内容は改良前と同様である（付録①, 34 ページ参照）。

また、施設・園調査の依頼状は、この自治体調査で使用された改良後のものと同じ形式を使用した（フォントのみ游明朝（ゆうみんちょう）体を使用）。施設・園調査の依頼状には対象となる施設・園の名称をそのまま記載して宛先とし、調査説明、問合せ先、回答期限以外に、調査には園長・所長・施設長先生又は副園長・副所長・副施設長先生が回答するよう依頼する文言を記載した。

【催促状・お礼状】

催促状については、基本的には改良後の依頼状と同内容となっているが、未回答者の集計を行った期日を明記し、その期日までに回答していない対象者宛てに送付している旨を記載した。また、2 回目の催促時（3 回目の送付時）には、催促状に紙調査票で回答する場合とウェブ上で回答する場合の手順を記載し、どちらのやり方でも回答可能である旨を伝えた（付録②,③, 36-37 ページ参照）。

施設・園を対象とする調査では、お礼状ははがきを使用し、カラー印刷とした。

4-2. 調査票

【幼児を対象とする調査：ウェブ調査票】

ウェブ調査票は、パソコン・タブレット・スマートフォン等の端末からアクセス可能となっている（携帯電話からのアクセスはできない）。依頼状に記載された URL ないし QR コードからアクセスすると、調査説明と ID・パスワードの入力画面が表示される。個別の ID・パスワードを入力し、回答が開始される設定となっている。

各質問につき 1 画面となっており、ウェブ調査画面の仕様上、回答しなければ次の質問に移行することができない設定となっており、またブラウザの「戻る」操作等で前の質問に戻ることはできない。ただし、回答を途中でやめることはできる設定となっている。また、各質問の画面には、調査協力は任意であること、途中で回答をやめることができること、回答から個人が特定されることはないことが画面上部に明記している。調査に当たっては、回答しなくても不利益にならない旨を通知している。本調査の実施に当たっては、国立教育政策研究所の研究倫理審査会による審査を受け、承認を得た。

質問は、2016、2017、2018 年度は全自治体共通で 39 問、2019 年度は 38 問、2020 年度は 45 問、A 自治体・D 自治体についてはそれぞれ自治体独自の追加質問が 1～2 問ある。回答に要した平均時間は、17 分～22 分程度となっている。

【幼児を対象とする調査：紙調査票】

紙調査票は、見開きで A3 サイズ、二つ折りの中とじで製本し、2016 年度は 14～15 ページ、2017、2018 年度は 19～20 ページ、2019 年度 18 ページ、2020 年度は 19～20 ページである（表紙のみ付録④、40 ページ参照）。A 自治体・D 自治体は最後に自治体独自の質問があることから、他自治体よりも 1 ページ多い。また、調査票の色は事務局の管理の都合上、A 自治体・D 自治体と他自治体で区別し、A 自治体は若草色、D 自治体は桃色、他自治体はアイボリー色とした。

紙調査票はモノクロ印刷とし、フォントは全て依頼状と同じ HG 丸ゴシック体となっている。フォントサイズは、調査説明・質問文は 12pt とし、選択肢部分は 10.5pt となっている。単数あるいは複数選択式の質問では、該当する選択肢に丸をつける形式とし、自由記述式の質問ではカッコ又は四角い枠内に記述する形式となっている。

調査票の表紙には、調査名、調査説明、問合せ先等を記載している。また、回答の期日を強調して明記し、返送に当たっては同封の返信用封筒を使用し、封筒には個人名・住所等を記載しないよう注意書きしている。また、ウェブ回答用の ID・パスワードも併記し、紙調査票だけでなくウェブ上でも回答可能である旨を記載している。

【施設・園を対象とする調査】

施設・園を対象とする調査では、紙調査票のみを送付した。調査票は、A4 サイズ裏表印刷、左上をステーブラ止めし、全体で 2017、2018 年度は 8 ページ、2019 年度のみ 12 ページとなっている。白黒印刷とし、フォントは MS 明朝（みんちょう）体ないし MS ゴシ

ック体，フォントサイズは10～12ptとなっている（付録⑤，41ページ参照）。

【学び調査】

2020年度に実施した子どもを対象とする学び調査では，小学校第一学年の国語ならびに算数の問題用紙及び解答用紙を，自治体調査の紙調査票に同封し送付した。調査票は，A4サイズ裏表印刷の中とじで，全体で国語，算数ともに6ページとなっている。白黒印刷とし，国語についてはフォントはHG教科書体，フォントサイズは16となっており，算数についてはフォントはHGS教科書体，フォントサイズは18となっている。

○学び調査の測定対象の範囲

当該学年の学習内容を範囲とした。

○学び調査の作成方法

令和3年2月下旬から3月に調査対象に実施してもらうために，主に令和2年8月から12月に作成した。調査（テスト）項目は，東京大学（2007）による，文部科学省調査研究委託事業「教職員配置に関する調査研究委託事業」で，小学校第1学年の国語，算数の学習内容の定着度を測定するために作成されたものを用いた。このテストは，以下の点に留意して作成されたものである（東京大学，2007）。

・採点の期間を短くするために，記号，簡単な数，キーワードの一部などで回答できるものであること。

- ・学習指導要領の内容に沿った出題であること。
- ・教科書の種類に影響を受けないこと。
- ・テスト得点の天井効果，床効果が出ないように配慮すること。

○学び調査の結果

学び調査の各項目には，配点の傾斜をつけず，1問の正答で1点とした。学び調査票の信頼性係数（クロンバックの α 係数）と得点分布を表8に表す。両教科について，点双列相関係数（項目一尺度間の相関係数であり，ある項目の正誤とその項目を除いたテスト得点との間の相関係数で定義される）が負である項目は合計得点から除外する方針を立てた。算数の問い3の4がこの基準に該当したため，合計得点を用いた以降の分析では問い3の4を除いた全ての項目を使用することとした。

引用文献

東京大学（編）（2007）. 少人数教育に関する調査研究事業報告書 東京大学

表 8：学び調査の信頼性（ α ）係数及び得点分布

小1国語
(N = 1976)

小1算数
(N = 1977)

| 項目数 | α | 項目数 | α |
|-----|----------|-----|----------|
| 34 | 0.903 | 37 | 0.909 |

| 得点 | 人数 | % | 人数 | % |
|----|-----|------|-----|-------|
| 0 | 31 | 1.57 | 30 | 1.52 |
| 1 | 3 | 0.15 | 0 | 0.00 |
| 2 | 0 | 0.00 | 0 | 0.00 |
| 3 | 0 | 0.00 | 0 | 0.00 |
| 4 | 3 | 0.15 | 1 | 0.05 |
| 5 | 1 | 0.05 | 0 | 0.00 |
| 6 | 1 | 0.05 | 1 | 0.05 |
| 7 | 2 | 0.10 | 1 | 0.05 |
| 8 | 8 | 0.40 | 1 | 0.05 |
| 9 | 4 | 0.20 | 1 | 0.05 |
| 10 | 8 | 0.40 | 0 | 0.00 |
| 11 | 9 | 0.46 | 1 | 0.05 |
| 12 | 11 | 0.56 | 0 | 0.00 |
| 13 | 7 | 0.35 | 0 | 0.00 |
| 14 | 14 | 0.71 | 1 | 0.05 |
| 15 | 15 | 0.76 | 2 | 0.10 |
| 16 | 19 | 0.96 | 2 | 0.10 |
| 17 | 17 | 0.86 | 2 | 0.10 |
| 18 | 22 | 1.11 | 4 | 0.20 |
| 19 | 31 | 1.57 | 1 | 0.05 |
| 20 | 33 | 1.67 | 6 | 0.30 |
| 21 | 39 | 1.97 | 6 | 0.30 |
| 22 | 53 | 2.68 | 6 | 0.30 |
| 23 | 73 | 3.69 | 9 | 0.46 |
| 24 | 82 | 4.15 | 6 | 0.30 |
| 25 | 121 | 6.12 | 18 | 0.91 |
| 26 | 121 | 6.12 | 22 | 1.11 |
| 27 | 147 | 7.44 | 29 | 1.47 |
| 28 | 159 | 8.05 | 49 | 2.48 |
| 29 | 161 | 8.15 | 65 | 3.29 |
| 30 | 176 | 8.91 | 101 | 5.11 |
| 31 | 188 | 9.51 | 145 | 7.33 |
| 32 | 171 | 8.65 | 264 | 13.35 |
| 33 | 136 | 6.88 | 328 | 16.59 |
| 34 | 110 | 5.57 | 374 | 18.92 |
| 35 | - | - | 404 | 20.44 |
| 36 | - | - | 97 | 4.91 |

5. 調査票の発送

5-1. 使用した封筒・宛名

【幼児を対象とする調査】

以下、調査票の発送に当たって使用した封筒、宛名等について説明する。

封筒は、1回目・2回目（催促1回目）は長（ちょう）3封筒を使用し、3回目（催促2回目）は角2型封筒を使用した。また、送付する自治体によって、自治体の封筒、自治体と国立教育政策研究所の連名の封筒、国立教育政策研究所の封用封筒を使い分けている。B自治体・D自治体・E自治体については、自治体が独自に作成している封筒を使用した（なお、E自治体は2020年度のみ国立教育政策研究所の封用封筒を使用した）。これらの封筒には各自治体名、自治体ロゴマークなどが記載されており、各自治体の封筒に記載された送り主の名称は以下のとおりである（全て記載された組織の住所・電話番号を併記）。

・ B自治体・・・B自治体教育委員会

・ D自治体・・・D自治体役所

※D自治体は「教育委員会学校教育課」と記載したシールを自治体名横に貼り付けた

・ E自治体・・・E自治体教育委員会事務局担当事務室名

これら自治体が作成した封筒を使用した目的は、対象者が本調査に対してもちうる抵抗感や不安感を軽減することにある。差出人が「国立教育政策研究所」のみの場合、研究所について認知していない対象者が不信感を抱く可能性がある。そうした事態を避けるため、自治体が作成した公的な封筒を使用し、本調査が自治体の協力を得て行われている調査であることが伝わりやすくした。

C自治体・F自治体・G自治体各区については、国立教育政策研究所が作成した封筒を使用した。この封筒には、送り主として「文部科学省 国立教育政策研究所」と記載し研究所の住所・電話番号を併記し、問合せ先として「教育の効果に関する調査研究事務局」を記載した。なお、A自治体については、国立教育政策研究所が作成した封筒を使用した。研究所の名称・問合せ先等の下に自治体名（A自治体役所）、自治体ロゴマーク、住所等を記載し、また問合せ先を「保育幼稚園課」とした。

送付物の宛名は、全て「【対象となる幼児の名前】様・保護者様」とした。対象者が双子である場合には、送付物はまとめず、それぞれ別の封筒で送付した。

【施設・園を対象とする調査】

施設・園調査では、幼児を対象とする調査の催促2回目（送付3回目）に使用したものと同一の、国立教育政策研究所が作成した角2型封筒を使用した。依頼状・調査票以外には切手不要の返信用封筒を同封した。宛名は「【施設・園名】【園長／所長／施設長】様」とした。

5-2. 催促

2回目の催促（全体で3回目の送付時）では、紙調査票を同封するため、前2回とは異なり角2型封筒を使用し、依頼状、紙調査票と併せて返信用封筒を同封した。返信用封筒の宛先は国立教育政策研究所・教育の効果に関する調査研究事務局とし、切手不要の料金受取人払い郵便とした。使用した角2封筒は、前2回分の送付時と同じく、B自治体・D自治体・E自治体は自治体作成封筒を、C自治体・F自治体・G自治体は国立教育政策研究所作成封筒を、A自治体は自治体名の記載のある国立教育政策研究所作成封筒を使用した。

6. 調査票の回収

回収状況の確認は、1回目・2回目送付後はウェブ上で行い、3回目送付後はウェブ上で確認と併せて返送された紙調査票の集計を行った。以下、2016年度から2020年度にかけての回収率の推移を説明する。

以下のグラフ1～6は自治体調査の回収率の推移であり、それぞれ2016年度の上半期生まれの対象者、2016年度の下半期生まれの対象者、そして2017年度から2020年度のグラフである（なお、グラフ1と2については、F自治体のみ送付時期が異なるためグラフでは省略されている）。次のグラフ7～9は施設・園調査の回収率の推移であり、それぞれ2017年度から2019年度のグラフである。最後のグラフ10～11は2020年度に実施した国語と算数の学び調査の回収率の推移である。

自治体調査に関して計2回催促を行ったが、それぞれの催促時に全ての自治体で回収率が上昇していることから、催促の効果は認められると言える。また、回収数のうちの1割以上が紙調査票での回答であり、催促2回目以降も回収率が伸び続けていることから、催促2回目で紙調査票での回答を実施した効果が認められる。

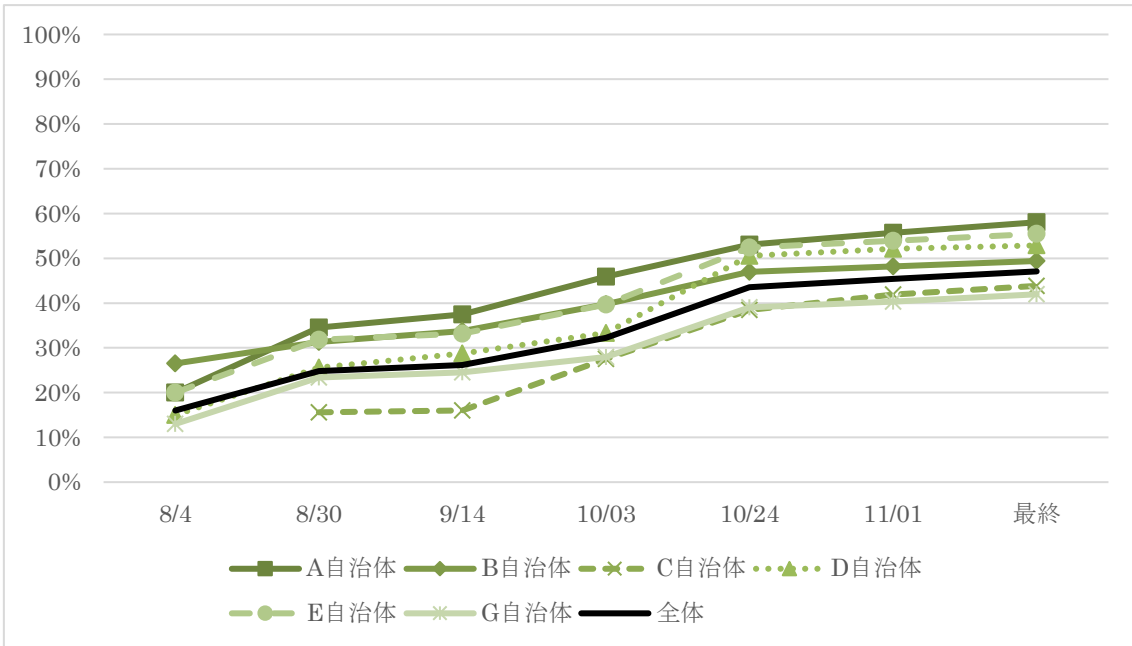

グラフ 1：2016 年度，上半期生まれの自治体調査回収率の推移

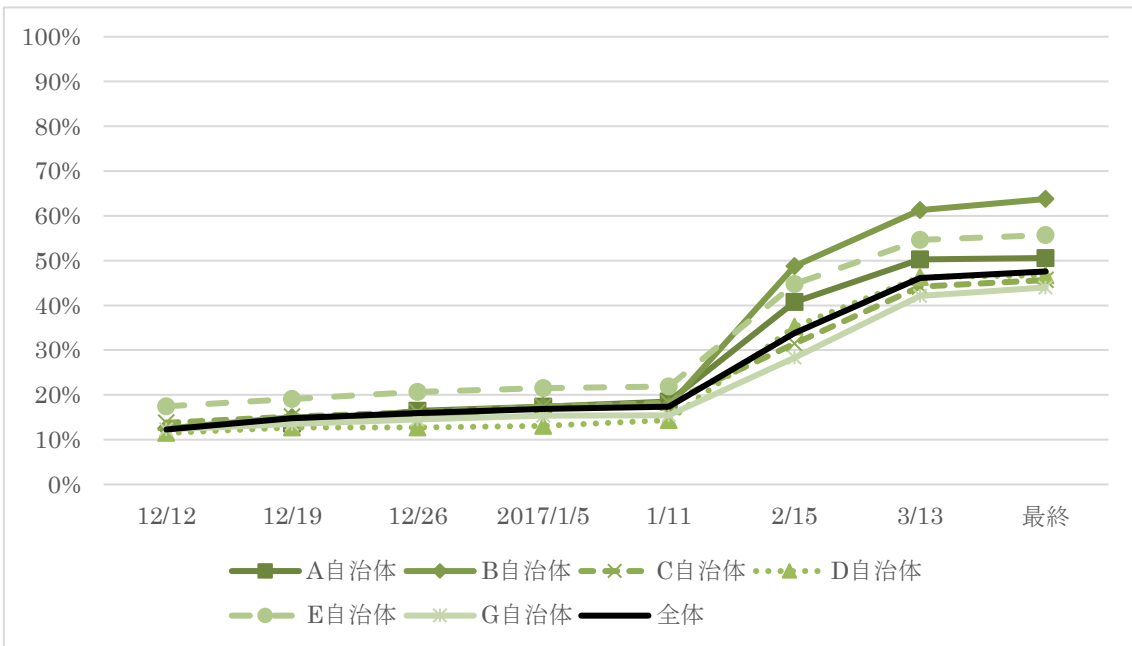

グラフ 2：2016 年度，下半期生まれの自治体調査回収率の推移

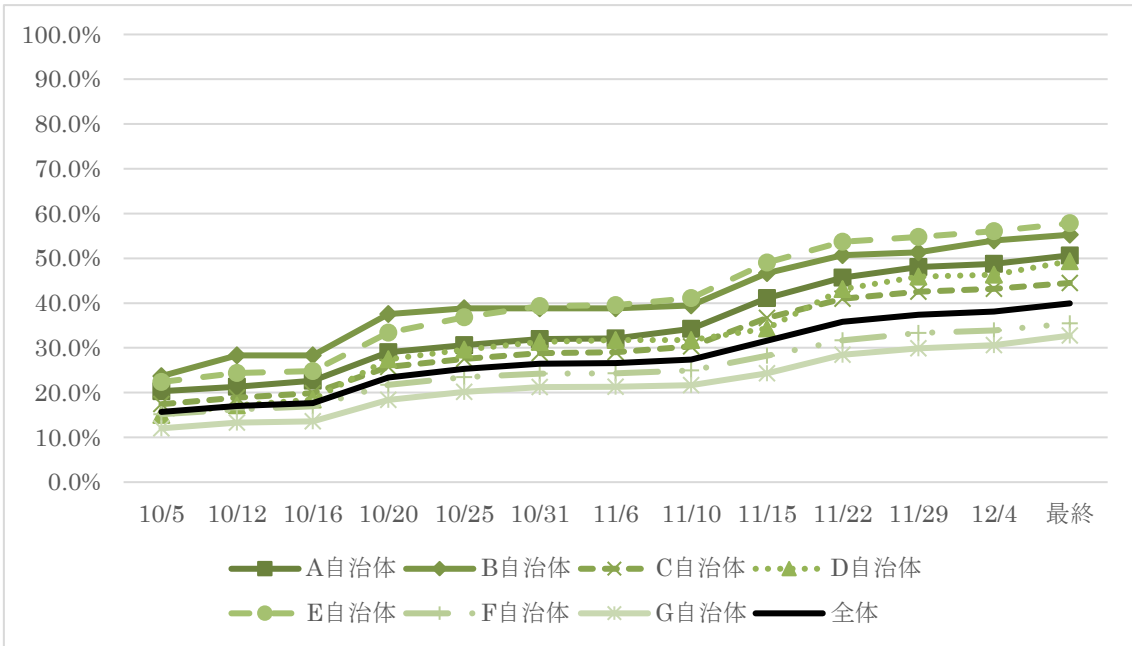

グラフ 3：2017 年度自治体調査回収率の推移

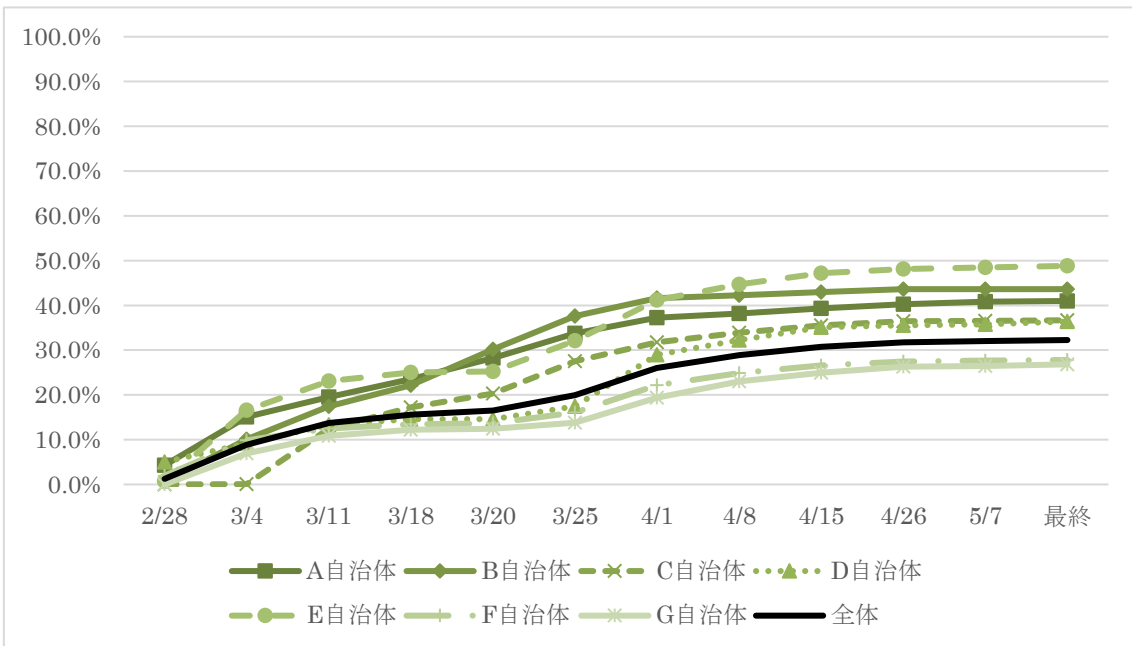

グラフ 4：2018 年度自治体調査回収率の推移

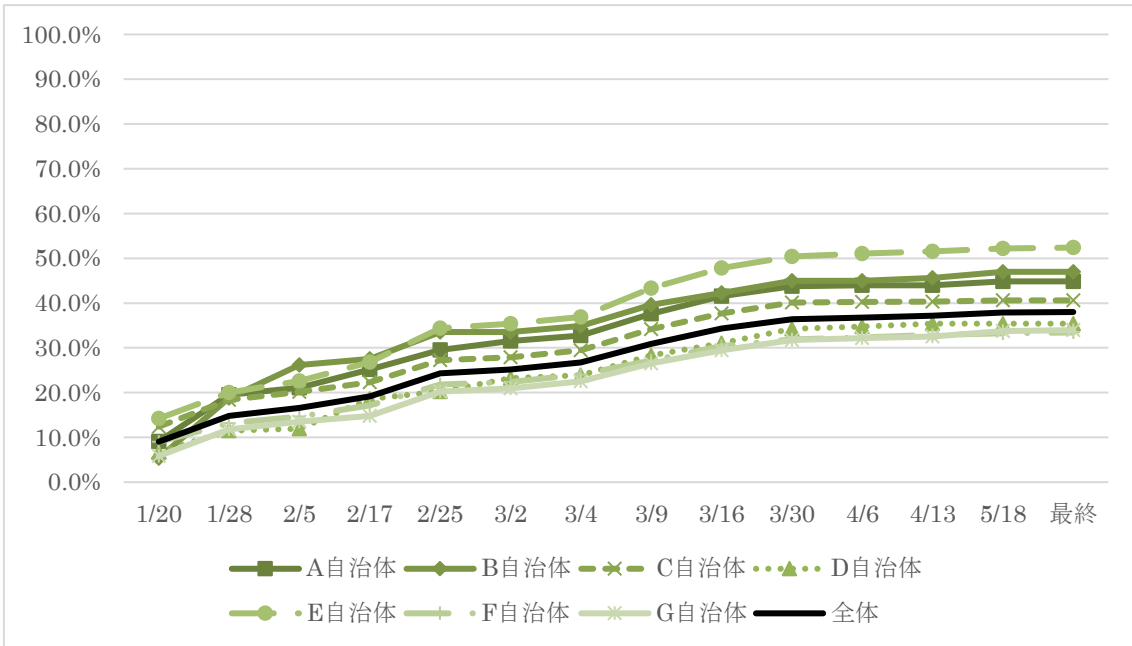

グラフ 5 : 2019 年度自治体調査回収率の推移

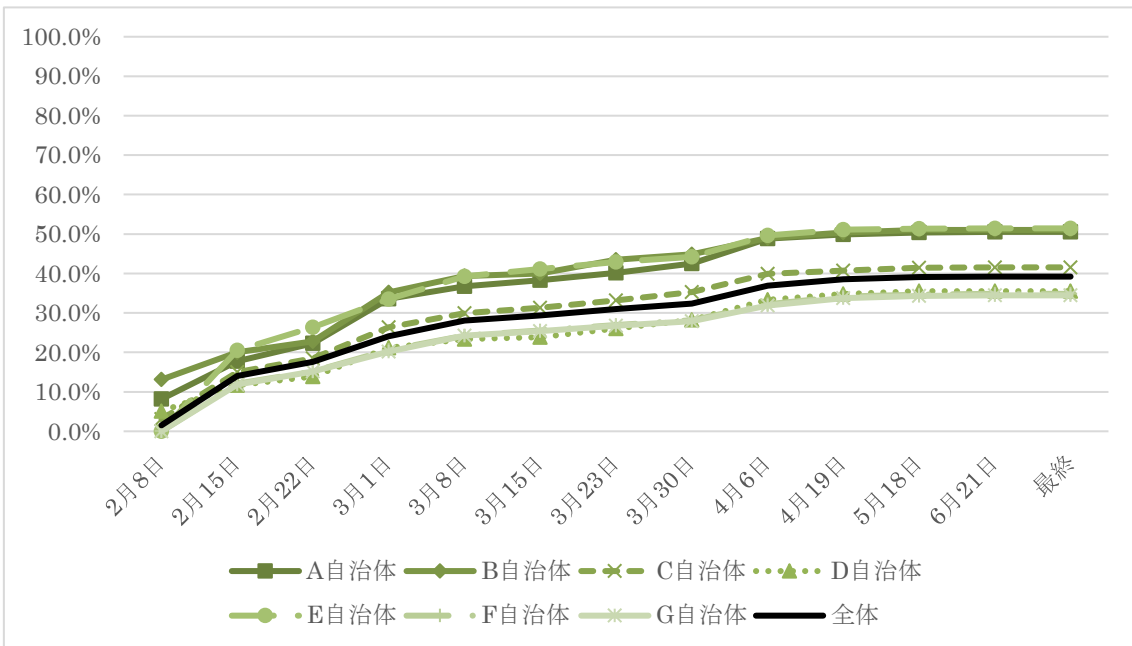

グラフ 6 : 2020 年度自治体調査回収率の推移

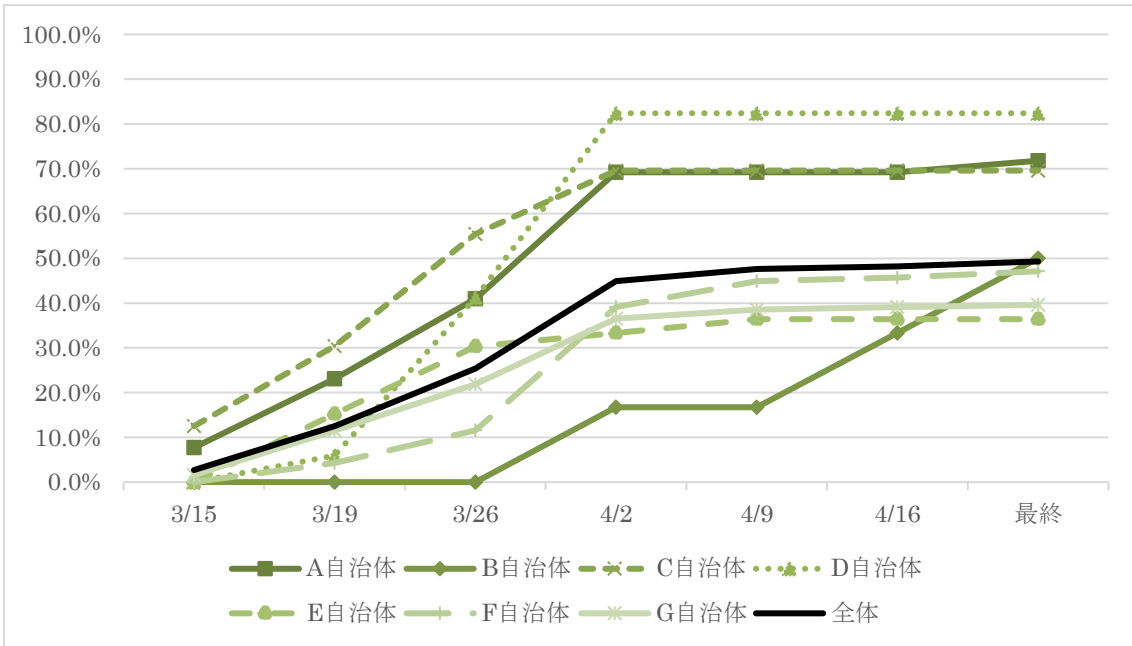

グラフ 7：2017 年度施設・園調査回収率の推移

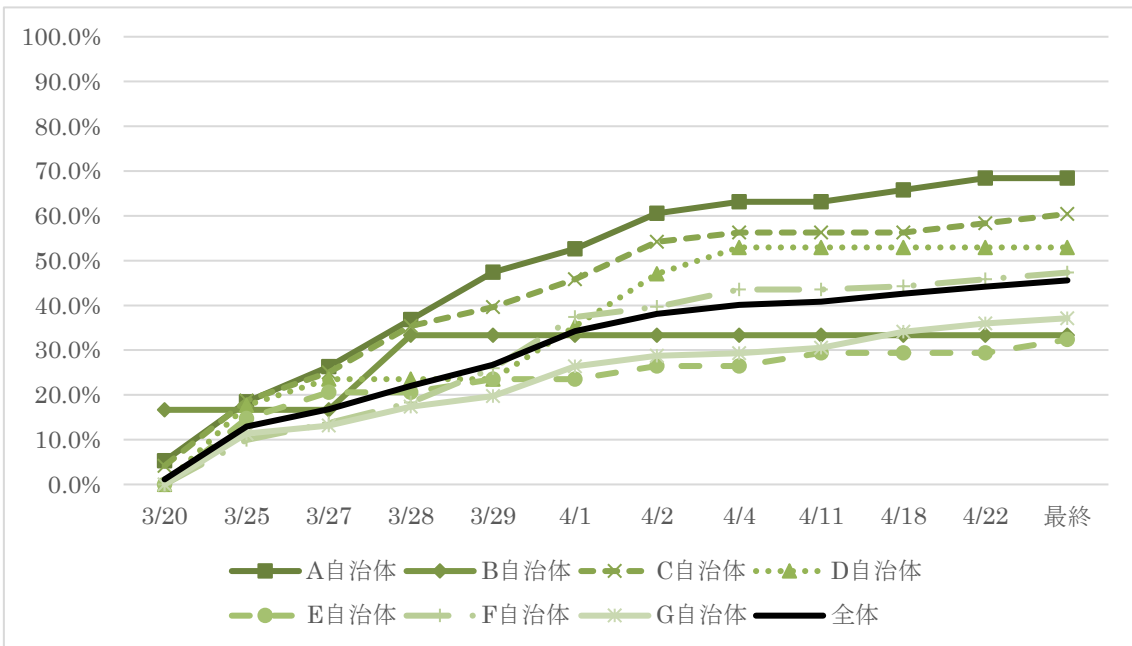

グラフ 8：2018 年度施設・園調査回収率の推移

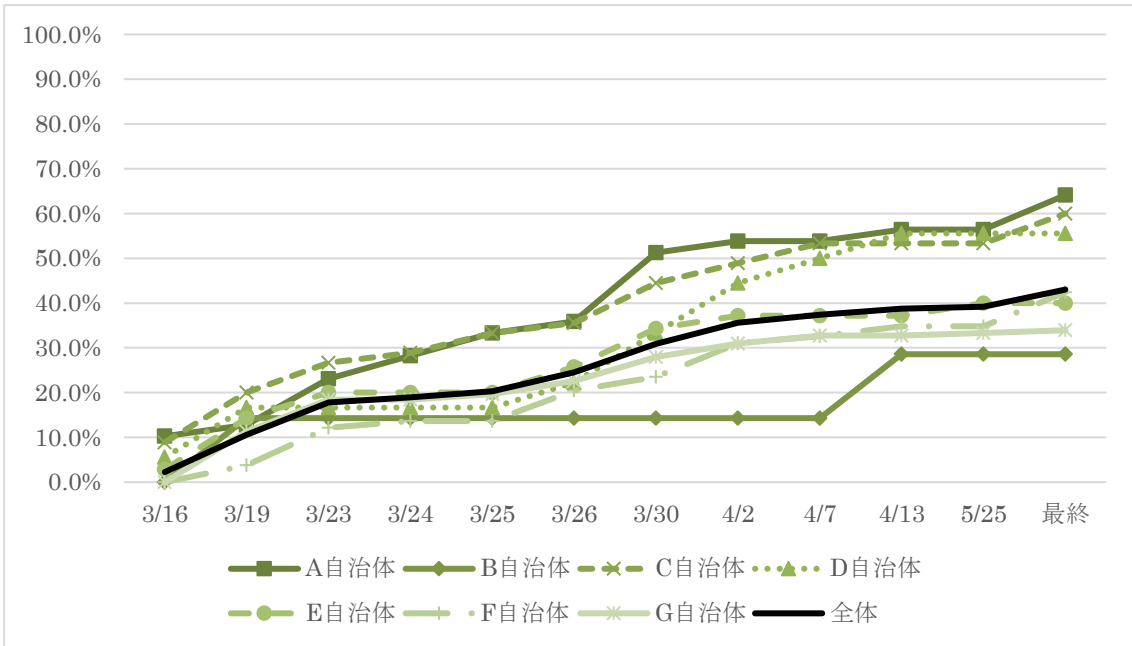

グラフ 9：2019 年度施設・園調査回収率の推移

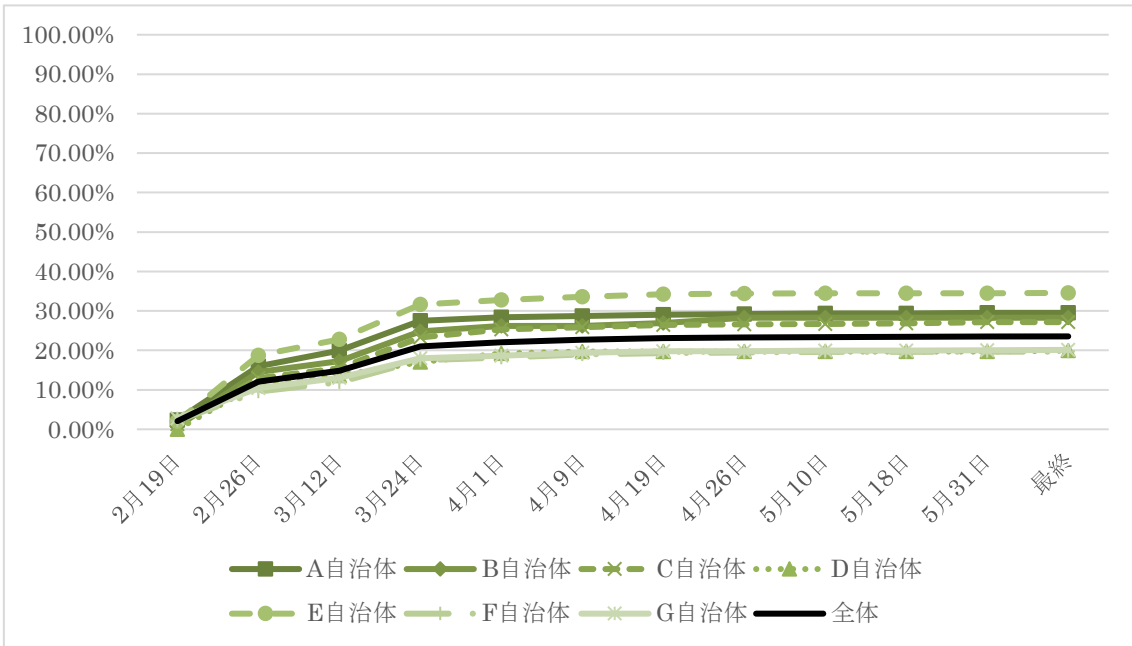

グラフ 10：2020 年度学び調査（国語）回収率の推移

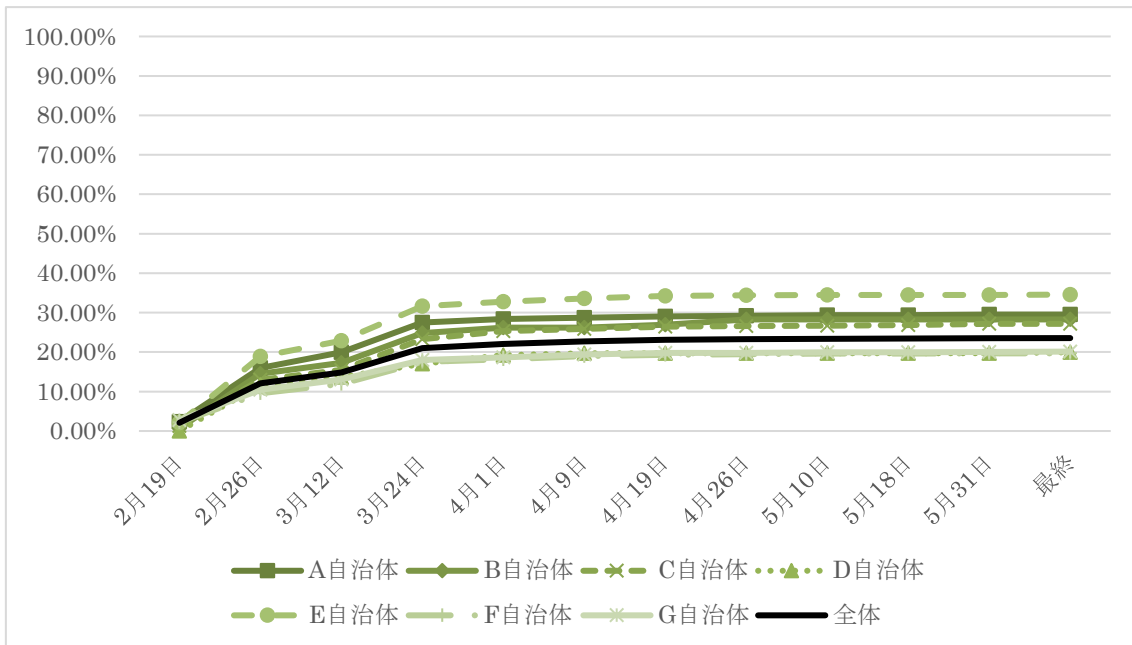

グラフ 11：2020 年度学び調査（算数）回収率の推移

また、以下の表 9 は、モニター調査及び自治体調査の回収率、及び全ての年度に回答している対象者数をまとめたものであり、続いて表 10 は、学び調査の回収率をまとめたものである。いずれの年度についても、自治体名が記載された封筒を使用した A 自治体・B 自治体・D 自治体・E 自治体が、それ以外の自治体に比べ回収率が高くなる傾向にある。回収率の上昇に寄与した要因は複数考えられるため、使用した封筒の種類が決定的な要因であるとは言い難いが、メール・電話等による回答者からの問合せには、調査主体を尋ねるものや調査主体の信頼性を尋ねるものもあったことから、自治体名が記載された封筒を使用した自治体の方が回収率が高くなる可能性が示唆された。

表9：各年のモニター調査・自治体別回収数・回収率、及び継続数※2※3

| | ウェブモニター調査 | | | | A自治体 | | | | B自治体 | | | |
|--------|-----------|---------------|-----|--------------------------|------|---------------|-------|--------------------------|------|---------------|-------|--------------------------|
| | 配布数 | 回収数 (紙調査票) | 回収率 | 2016年度 からの継続数 (継続) | 配布数 | 回収数 (紙調査票) | 回収率 | 2016年度 からの継続数 (継続) | 配布数 | 回収数 (紙調査票) | 回収率 | 2016年度 からの継続数 (継続) |
| 2016年度 | 8841 | 1141 | | | 725 | 395 (108) | 54.5% | | 163 | 93 (33) | 57.1% | |
| 2017年度 | 7769 | 1294 | | 383 (33.6%) | 689 | 349 (99) | 50.7% | 297 (75.2%) | 152 | 80 (15) | 52.6% | 64 (68.8%) |
| 2018年度 | 10369 | 1094 | | 131 (11.5%) | 676 | 276 (101) | 40.8% | 205 (51.9%) | 149 | 65 (26) | 43.6% | 44 (47.3%) |
| 2019年度 | 6852 | 1296 | | 86 (7.5%) | 660 | 288 (62) | 43.6% | 171 (43.3%) | 149 | 67 (13) | 45.0% | 39 (41.9%) |
| 2020年度 | 6808 | 1131 | | 16 (1.4%) | 637 | 322 (61) | 50.5% | 149 (37.7%) | 145 | 74 (9) | 51.0% | 36 (38.7%) |

| | C自治体 | | | | D自治体 | | | | E自治体 | | | |
|--------|------|---------------|-------|--------------------------|------|---------------|-------|--------------------------|------|---------------|-------|--------------------------|
| | 配布数 | 回収数 (紙調査票) | 回収率 | 2016年度 からの継続数 (継続) | 配布数 | 回収数 (紙調査票) | 回収率 | 2016年度 からの継続数 (継続) | 配布数 | 回収数 (紙調査票) | 回収率 | 2016年度 からの継続数 (継続) |
| 2016年度 | 1398 | 622 (171) | 44.5% | | 505 | 251 (83) | 49.7% | | 1319 | 732 (228) | 55.5% | |
| 2017年度 | 1344 | 584 (147) | 43.5% | 439 (70.6%) | 466 | 229 (62) | 49.1% | 177 (70.5%) | 1247 | 711 (157) | 57.0% | 565 (77.2%) |
| 2018年度 | 1276 | 465 (178) | 36.4% | 321 (51.6%) | 459 | 167 (85) | 36.4% | 126 (50.2%) | 1188 | 576 (232) | 48.5% | 414 (56.6%) |
| 2019年度 | 1170 | 463 (97) | 39.6% | 273 (43.9%) | 435 | 151 (44) | 34.7% | 90 (35.9%) | 1168 | 591 (127) | 50.6% | 349 (47.7%) |
| 2020年度 | 1112 | 462 (77) | 41.5% | 228 (36.7%) | 411 | 146 (33) | 35.5% | 68 (27.1%) | 1044 | 537 (75) | 51.4% | 277 (37.8%) |

| | F自治体 | | | | G自治体 | | | | 自治体調査全体 | | | |
|--------|------|---------------|-------|--------------------------|------|---------------|-------|--------------------------|---------|----------------|-------|--------------------------|
| | 配布数 | 回収数 (紙調査票) | 回収率 | 2016年度 からの継続数 (継続) | 配布数 | 回収数 (紙調査票) | 回収率 | 2016年度 からの継続数 (継続) | 配布数 | 回収数 (紙調査票) | 回収率 | 2016年度 からの継続数 (継続) |
| 2016年度 | 3907 | 1668 (465) | 42.7% | | 3500 | 1500 (517) | 42.9% | | 11517 | 5261 (1605) | 45.7% | |
| 2017年度 | 3902 | 1380 (332) | 35.4% | 1054 (63.2%) | 3477 | 1142 (307) | 32.8% | 847 (56.5%) | 11277 | 4475 (1119) | 39.7% | 3443 (65.4%) |
| 2018年度 | 3860 | 1069 (444) | 27.7% | 700 (42.0%) | 3262 | 871 (413) | 26.7% | 545 (36.3%) | 10870 | 3490 (1479) | 32.1% | 2356 (44.8%) |
| 2019年度 | 3084 | 1004 (214) | 32.6% | 553 (33.2%) | 2592 | 858 (238) | 33.1% | 432 (28.8%) | 9258 | 3422 (795) | 37.0% | 1907 (36.2%) |
| 2020年度 | 2755 | 960 (185) | 34.8% | 442 (26.5%) | 2290 | 789 (150) | 34.5% | 349 (23.3%) | 8394 | 3291 (591) | 39.2% | 1549 (29.4%) |

※2 「2016年度からの継続数」は、2016年度から当該年度まで継続して回答が得られた対象者数を示す。また「継続率」は、2016年度の回答者のうち、当該年度まで継続して回答が得られた回答者（継続数）の割合を示す。

※3 回収数のうち、ウェブ調査と紙調査票の両方で回答されているものについてはウェブ調査での回答のみを基礎集計で使用しており、またデータクリーニングの過程で除外したサンプルもある。よって基礎集計でのサンプル数とこの表での回収数が異なる場合がある。

表 10 : 学び調査の自治体別回収数・回収率

| 国語 | A自治体 | | | B自治体 | | | C自治体 | | |
|--------|------|-----|-------|---------|------|-------|------|-----|-------|
| | 配布数 | 回収数 | 回収率 | 配布数 | 回収数 | 回収率 | 配布数 | 回収数 | 回収率 |
| 2020年度 | 637 | 188 | 29.5% | 145 | 41 | 28.3% | 1112 | 302 | 27.2% |
| | D自治体 | | | E自治体 | | | F自治体 | | |
| | 配布数 | 回収数 | 回収率 | 配布数 | 回収数 | 回収率 | 配布数 | 回収数 | 回収率 |
| 2020年度 | 411 | 82 | 20.0% | 1044 | 361 | 34.6% | 2755 | 542 | 19.7% |
| | G自治体 | | | 自治体調査全体 | | | | | |
| | 配布数 | 回収数 | 回収率 | 配布数 | 回収数 | 回収率 | | | |
| 2020年度 | 2290 | 461 | 20.1% | 8394 | 1977 | 23.6% | | | |
| 算数 | A自治体 | | | B自治体 | | | C自治体 | | |
| | 配布数 | 回収数 | 回収率 | 配布数 | 回収数 | 回収率 | 配布数 | 回収数 | 回収率 |
| 2020年度 | 637 | 188 | 29.5% | 145 | 41 | 28.3% | 1112 | 302 | 27.2% |
| | D自治体 | | | E自治体 | | | F自治体 | | |
| | 配布数 | 回収数 | 回収率 | 配布数 | 回収数 | 回収率 | 配布数 | 回収数 | 回収率 |
| 2020年度 | 411 | 82 | 20.0% | 1044 | 361 | 34.6% | 2755 | 542 | 19.7% |
| | G自治体 | | | 自治体調査全体 | | | | | |
| | 配布数 | 回収数 | 回収率 | 配布数 | 回収数 | 回収率 | | | |
| 2020年度 | 2290 | 461 | 20.1% | 8394 | 1977 | 23.6% | | | |

(橘孝昌)

「子供の成長に関する調査」ご協力のお願い



〇〇市と文部科学省の国立教育政策研究所は、平成28年度より子供の成長に関する試行的な調査を共同して実施しています。これまでの調査の実施で、ご回答をいただきました皆様、ご協力いただきましてありがとうございました。今回は最後の調査となります。

- この調査は、〇〇市にお住まいで、平成25年4月2日～平成26年4月1日に生まれたお子様とお子様の保護者の方にご協力をお願いしています。
- 今回の調査では、(1) お子様の保護者の方を対象とする質問調査と(2) お子様ご自身を対象とする学び調査の2つを行います。
- 調査結果は、〇〇市や全国の子育て支援や学校教育をより良くするために役立つ資料となります。
- お忙しい中申し訳ありませんが、回答にご協力をお願いいたします。

※ この調査は、本年度も市にお住まいの方全員にご協力をお願いいたします。これまでにご回答いただいた方も、再度、ご協力ください。

◆ご協力いただける場合◆

(1) お子様の保護者の方を対象とする調査

この調査は、インターネットでの回答となります。

<https://000000000000>

又は
右のQRコードにアクセス

QRコード

IDとパスワードを入力して調査画面にお進みください。

| | |
|-------|---------|
| ID | 0000000 |
| パスワード | XXXXXX |

- 回答は、令和3年〇月〇日(〇)までをお願いいたします。
- インターネットでの回答をいただけない場合、後日、紙で質問調査票を送付させていただき、回答をお願いする予定です。

(裏面に続く)

(2) お子様を対象とする学び調査

この調査は、**郵送**による回答となります。お子様にご協力くださるようであれば、ご回答をお願いします。

①回答にご協力いただける場合

学び調査票が入った封筒に記載した「実施の手引き」をお読みいただき、その内容に従って、回答を進めてください。

回答終了後、同封の返信用封筒に入れて投函してください。

②回答にご協力いただけない場合

同封の返信用封筒に、学び調査票が入った封筒を開封せず、そのまま入れてご返送ください。

✿回答は、令和3年〇月〇日(〇)までをお願いいたします。なお、締切を過ぎても受け付けておりますのでご協力いただけると幸いです。

- ★ 個々の回答から個人が特定されたり、個々の回答が公表されたりすることは一切ありません。
- ★ 令和2年〇月〇日時点の住民基本台帳をもとに依頼をお送りしています。平成28年〇月〇日以降の転入者は対象となりませんが、ご了承ください。また、令和2年〇月〇日以降の転出等の事由は反映されませんので、万が一、情報の行き違いがありましたら深くお詫び申し上げます。
- ★ 調査結果は、すべて統計的に処理し、子育て支援や学校教育をより良くする目的に限って利用します。
- ★ この調査にご協力いただくかどうかは自由です。ご協力いただかなかったとしても、または、途中で回答をやめられたとしても、何ら不利益は生じません。

◆問い合わせ先

国立教育政策研究所 教育の効果に関する調査研究事務局

TEL 00-0000-0000 (受付時間：月一金(祝日を除く) 10:00~16:00)

E-mail xxxxxxxxxxx@xxxx

〒100-8951 東京都千代田区霞が関3丁目2番2号

◆調査に関する詳しい説明

「子供の成長に関する調査研究ホームページ」

⇒ <http://xxxxxxxxxxxxxxxxxxxx>

〇〇市

「子供の成長に関する調査」ご協力をお願い



〇〇市と文部科学省の国立教育政策研究所は、平成28年度より子供の成長に関する試行的な調査を共同して実施しています。調査結果は、〇〇市や全国の子育て支援や学校教育をより良くするために役立つ資料となります。

- 先日送付しましたとおり、今回の調査では、(1) お子様の保護者の方を対象とする質問調査と(2) お子様ご自身を対象とする学び調査の2つを行います。お忙しい中申し訳ありませんが、今回が最後の調査となりますので、是非、回答に御協力いただきますよう、お願い申し上げます。
- なお、この紙は、令和3年〇月〇日時点でご回答をいただけていない保護者様にお送りしています。既に回答いただいておりますら深くお詫び申し上げます。

◆調査にご協力いただける場合◆

(1) お子様の保護者の方を対象とする調査

この調査は、インターネットでの回答となります。

<https://000000000000>

または 右のQRコードにアクセス

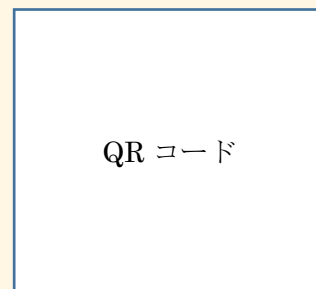

IDとパスワードを入力して調査画面にお進みください。

ID 0000000

パスワード XXXXX

✿この紙を受け取られてから**2週間を目途**にご回答をお願いいたします。

✿期間を過ぎてもご回答は受け付けておりますのでご協力いただけると幸いです。

(裏面に続く)

(2) お子様を対象とする学び調査

この調査は、**郵送**による回答となります。お子様にご協力くださるようであれば、ご回答をお願いします。既にご返送くださった方におかれましては、ありがとうございます。

①回答にご協力いただける場合

先日送付しました、学び調査票が入った封筒に記載した「実施の手引き」をお読みいただき、その内容に従って、回答を進めてください。

回答終了後は、先日送付しました返信用封筒に入れて投函してください。

②回答にご協力いただけない場合

先日送付しました返信用封筒に、学び調査票が入った封筒を開封せず、そのまま入れてご返送ください。

◆この紙を受け取られてから**2週間を目途**にご回答をお願いいたします。

◆なお、締切を過ぎても受け付けておりますのでご協力いただけると幸いです。

★ **個々の回答から個人が特定されたり、個々の回答が公表されたりすることは一切ありません。**

★ 令和2年 ○月○日時点の住民基本台帳をもとにしていますが、情報の行き違いがありましたら深くお詫び申し上げます。

★ 調査結果は、すべて統計的に処理し、子育て支援や学校教育をより良くする目的に限って利用します。

★ この調査にご協力いただくかどうかは自由です。ご協力いただかなかったとしても、または、途中で回答をやめられたとしても、何ら不利益は生じません。

◆ 問い合わせ先

国立教育政策研究所 教育の効果に関する調査研究事務局

TEL 00-0000-0000 (受付時間：月一金(祝日を除く) 10:00~16:00) E-mail

xxxxxxxxxx@xxxx

〒100-8951 東京都千代田区霞が関3丁目 2 番 2 号

※お問い合わせは、できるだけ**E-mail**でお願いします。

◆ 調査に関する詳しい説明

「子供の成長に関する調査研究ホームページ」

* <http://xxxxxxxxxxxxxxxxxxxx>

〇〇市

「子供の成長に関する調査」ご協力をお願い



〇〇市と文部科学省の国立教育政策研究所は、平成28年度より子供の成長に関する試行的な調査を共同して実施しています。調査結果は、〇〇市や全国の子育て支援や学校教育をより良くするために役立つ資料となります。

- 先日送付しましたとおり、今回の調査では、(1) お子様の保護者の方を対象とする質問調査と(2) お子様ご自身を対象とする学び調査の2つを行います。お忙しい中申し訳ありませんが、今回は最後の調査となりますので、是非、回答に御協力いただきますよう、お願い申し上げます。
- なお、この紙は、令和3年〇月〇日時点でご回答をいただけていない保護者様にお送りしています。既に回答いただけておりましたら深くお詫び申し上げます。

◆調査にご協力いただける場合◆

(1) お子様の保護者の方を対象とする調査

[郵送で回答される方]

同封の「調査票」にご記入ください。



同封の返信用封筒に入れて投函してください。

[インターネットで回答される方]

<https://00000000000> 又は

QRコード

にアクセス



IDとパスワードを入力して調査画面にお進みください。

ID 00000000000

パスワード XXXXX

✿ 郵送で回答される方は、令和3年〇月〇日(〇)までをお願いいたします。なお、郵送での回答は、締切を過ぎても受け付けておりますのでご協力いただけると幸いです。

✿ インターネットで回答される方は、令和〇年〇月〇日(〇)までをお願いいたします。

✿ 質問には、令和3年3月時点の状況でお答えください。

(裏面に続く)

(2) お子様を対象とする学び調査

この調査は、**郵送**による回答となります。お子様にご協力くださるようであれば、ご回答をお願いします。既にご返送くださった方におかれましては、ありがとうございます。

①回答にご協力いただける場合

先日送付しました、学び調査票が入った封筒に記載した「実施の手引き」をお読みいただき、その内容に従って、回答を進めてください。

回答終了後は、同封した返信用封筒に入れて投函してください。

②回答にご協力いただけない場合

同封した返信用封筒に、学び調査票が入った封筒を開封せず、そのまま入れてご返送ください。

◆**令和3年〇月〇日(〇)まで**にご回答をお願いいたします。なお、締切を過ぎても受け付けておりますのでご協力いただけると幸いです。

◆学び調査にご協力いただける場合で、学び調査票を破棄された場合には、以下の問い合わせ先に**電子メールにて**御相談ください。

◆なお、締切を過ぎても受け付けておりますのでご協力いただけると幸いです。

- ★ **個々の回答から個人が特定されたり、個々の回答が公表されたりすることは一切ありません。**
- ★ 令和2年 〇月〇日時点の住民基本台帳をもとにしていますが、情報の行き違いがありましたら深くお詫び申し上げます。
- ★ 調査結果は、すべて統計的に処理し、子育て支援や学校教育をより良くする目的に限って利用します。
- ★ この調査にご協力いただくかどうかは自由です。ご協力いただかなかったとしても、または、途中で回答をやめられたとしても、何ら不利益は生じません。

◆問い合わせ先

国立教育政策研究所 教育の効果に関する調査研究事務局

TEL 00-0000-0000 (受付時間：月一金(祝日を除く) 10:00~16:00) E-mail

xxxxxxxxxx@xxxx

〒100-8951 東京都千代田区霞が関3丁目2番2号

※お問い合わせは、できるだけ**E-mail**でお願いします。

◆調査に関する詳しい説明

「子供の成長に関する調査研究ホームページ」

* <http://xxxxxxxxxxxxxxxxxxxx>

〇〇市

「子供の成長に関する調査」

国立教育政策研究所

この調査はお住いの市区町村と文部科学省の国立教育政策研究所が共同で行う子供の成長に関する試行的な調査です。

回答された内容は調査研究に限定して使用されます。統計的に分析・処理をさせていただきますので、個々の回答から個人が特定されたり、個々の回答が公表されたりすることはありません。ありのままの状況をお答えください。

本調査では個人の特定も一切行いませんので、是非ご協力くださいますようお願い致します。

■調査のご回答について

・本紙面に記入してご回答いただくか、インターネット（パソコン、タブレット、スマートフォンからご回答いただけます）にてご回答いただくかを、ご都合に応じてお選びいただけます。いずれかでご回答いただければと存じます。

◆本調査のご回答の締め切り

[インターネット] 令和3年 〇月 〇日 (〇) までをお願いいたします。

・回答方法については、同封の「ご協力のお願い」をご参照ください。

[郵送] 令和3年 〇月 〇日 (〇) までにご返信くださいますようお願い致します。

・調査用紙にご回答いただく際には、ボールペンではっきりと記入してください。

・回答後は、同封の封筒に入れ、切手は貼らずにそのまま郵便ポストに投函してください。

・個人を特定致しませんので、くれぐれもアンケート紙面上や返信用封筒にお名前やご住所は記載しないようお願い致します。

ID : 0000000

パスワード : XXXXX

■お問い合わせ先

国立教育政策研究所 教育の効果に関する調査研究事務局

問い合わせ可能日：月曜日～金曜日（祝日を除く）

問い合わせ受付時間：10：00～16：00

電話番号：00-0000-0000（幼児教育研究センター内）

メールアドレス：xxxxxxxx@xxxx



〇〇園 園長様

「子供の成長に関する調査」 施設・園調査へのご協力をお願い

〇〇市と文部科学省の国立教育政策研究所は、国や地域の子育て支援策や学校教育制度の改善に役立てるため、子供の成長に関する試行的な調査を共同で実施しています。〇〇市にお住まいの、平成25年4月2日から平成26年4月1日に生まれたお子様の保護者の方々に、平成28年度から追跡調査にご協力いただいています。

この一環として、幼稚園や保育所等の皆様にもご協力いただき、子供たちの育ちや学びを支える施設や園の環境や特徴、保育の方針・カリキュラム等について調査させていただきたいと考えています。これまでの調査でご回答をいただきました皆様、ご協力いただきましてありがとうございます。年度末のお忙しいときに大変申し訳ありませんが、ぜひ今年度も同封の調査票にご回答いただけますよう、よろしくお願い申し上げます。

お願いしたいこと

- * 園長・所長・施設長先生または副園長・副所長・副施設長先生が調査票にご回答ください。
- * ご回答いただいた調査票は、返信用封筒に入れて令和2年〇月〇日(〇)までにご返送ください。
- * 調査票のご返送をもって調査への協力をご承諾いただいたものとさせていただきます。

お約束すること

- * 園・施設や個人が特定されるような形で調査結果を公表することは一切ありません。
- * 調査結果はすべて統計的に処理し、本調査の目的に限って利用します。

◆問い合わせ先

国立教育政策研究所 教育の効果に関する調査研究事務局

TEL 00-0000-0000 (受付時間：月一金(祝日を除く) 10:00~16:00)

E-mail xxxxxxxxx@xxxx

〒100-8951 東京都千代田区霞が関3丁目2番2号

◆調査に関する詳しい説明

「子供の成長に関する調査研究ホームページ」

⇒ <https://xxxxxxxxxxxxxxxxxxxx>

第2章 平成28（2016）年度から令和2（2020）年度 「子供の成長に関する調査」結果の比較

ここでは2016年度調査から2020年度調査にわたり設定した質問項目について、調査の結果をグラフ化し比較する。このうち、子供の身長・体重は平均値の推移をグラフ化し、その他については全国モニター及び自治体ごとに回答の割合をグラフ化する。

1. 子供の身長・体重

子供の身長については、年度ごとに、平均値と、平均値プラスマイナス2SD（標準偏差）の値を算出し作図した。体重については、各年度の、中央値、2.3パーセンタイル点、97.7パーセンタイル点の値を算出し作図した。身長と体重とでグラフ化の方法が異なるのは、身長が一般的に正規分布に従う一方、体重は正規分布に従わないとされるためである（乳幼児身体発育評価マニュアル¹）。また全体の推移に加え、男女別の推移についても掲載した。

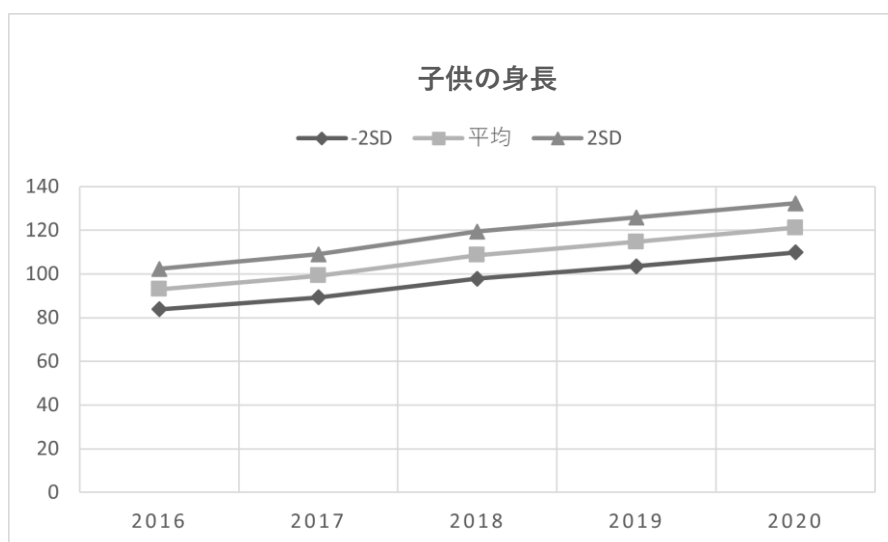

¹令和2年度厚生労働行政推進調査事業費補助金（成育疾患克服等次世代育成基盤研究事業（健やか次世代育成総合研究事業））乳幼児の身体発育及び健康度に関する調査実施手法及び評価に関する研究（H30-健やか-指定-001）
(https://www.niph.go.jp/soshiki/07shougai/hatsuiku/index.files/katsuyou_2021_3R.pdf)

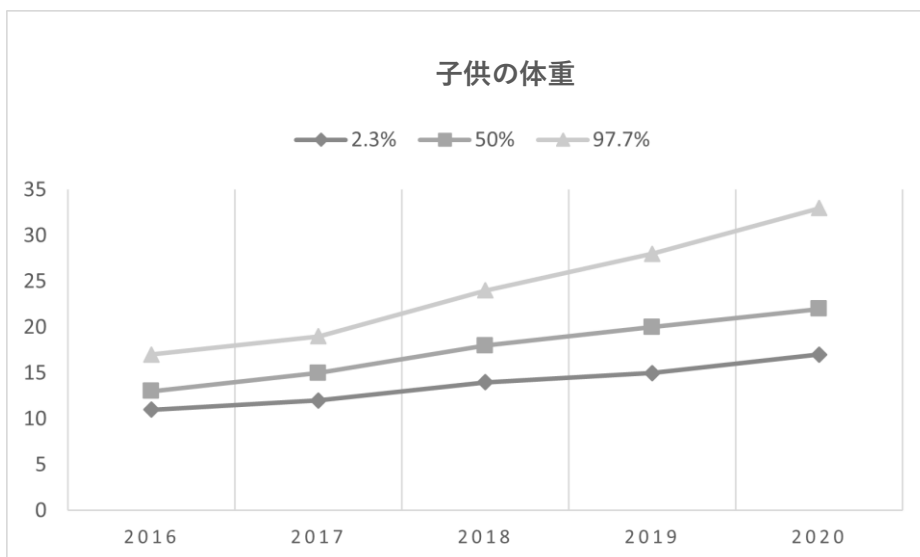
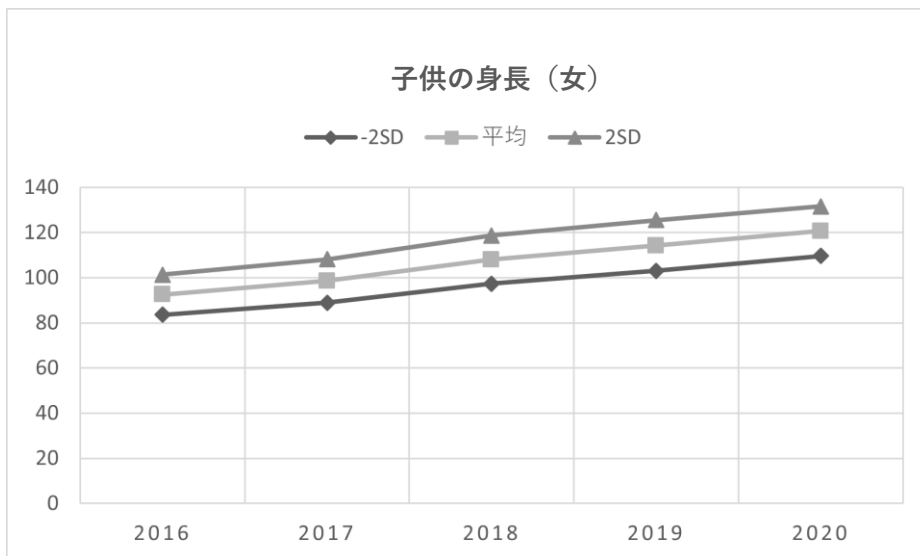
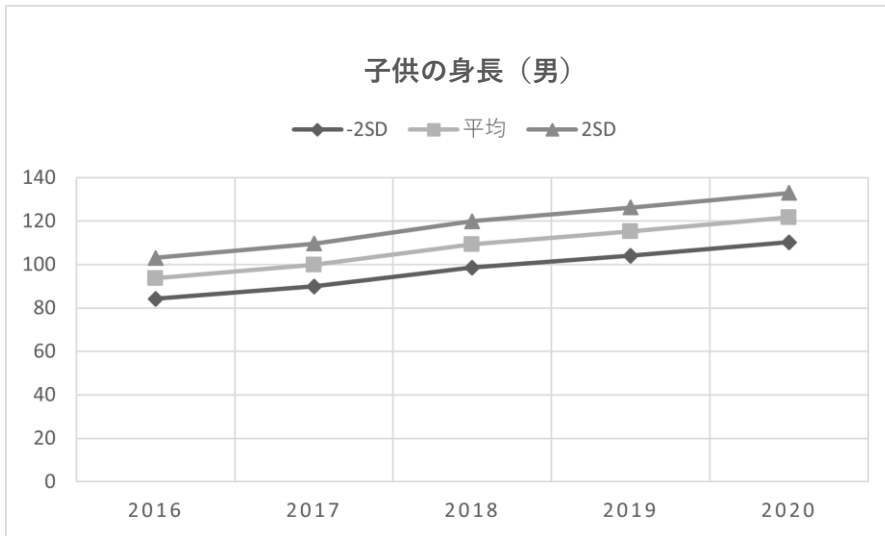

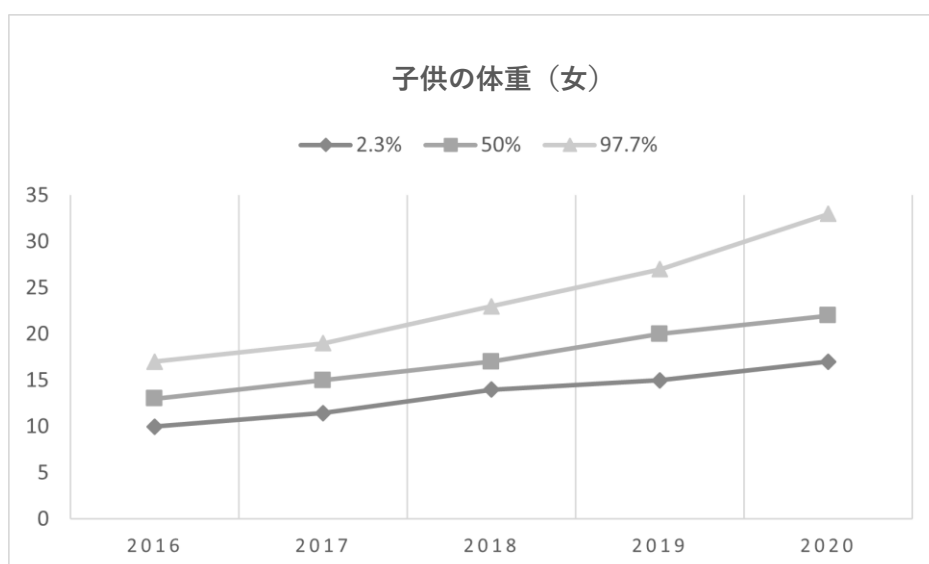
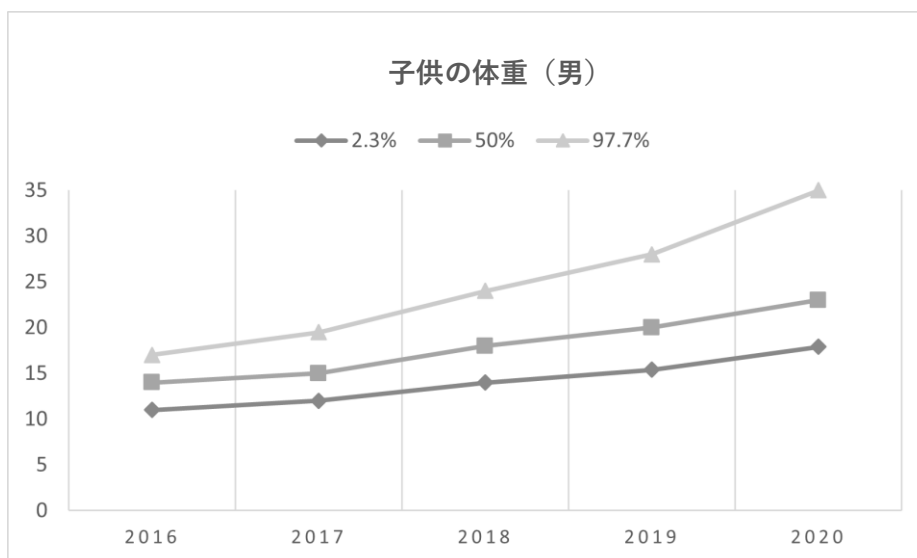

2. 子供の発達

子供の発達については、モニター調査と自治体調査を通じて、どの項目についても「あてはまる」「まああてはまる」を回答した割合が年々増加する傾向にある。一方で最終年度となった2020年度においては、対象となった児童が就学を開始するとともに、新型コロナウイルス（COVID-19）の感染拡大による影響を受けたため、モニター調査と自治体調査の双方において、一部の質問項目で肯定的な回答の割合の減少が見られた。それぞれ以下に述べる。

第一に「他の子とくらべると、つかえる言葉の数は多い」という項目では、経年による割合の増減に共通する傾向は見られなかった。これは他の児童との比較を質問文に含むため、単に対象児童の発達の程度を反映するものではないことが一因だと考えられる。

第二に「簡単な絵本の内容を記憶できる」という項目では、おおむね「あてはまる」「まああてはまる」の割合が年々増加した一方、2020年度のみ「あてはまる」の割合がモニター調査と全ての自治体におい

て減少した。

第三に「絵本のお話やその日にあった出来事について、簡単な説明ができる」という項目では、おおむね 2018 年度まで「まああてはまる」「あてはまる」の割合が増えたが、2019-20 年度は基本的に横ばいであり、中でもモニター調査や一部の自治体では「あてはまらない」の割合が増加した。これは連絡帳に見られるように情報伝達の役割が生じるなど、就学に伴う環境の変化が一因となったと考えられる。

第四に「工夫して遊べる」という項目では、おおむね 2019 年度まで「あてはまる」の割合が増加したものの、2020 年度に減じた自治体が複数存在した。これは学校一斉休校や外出自粛に起因する可能性が考えられる。

第五に「新しいことに好奇心をもてる」「生き物や植物に興味をもてる」「わからないことについて、『なぜ、どうして』など、まわりに質問ができる」という各項目では、基本的に経年に伴う傾向は見られないが、2020 年度は「まああてはまる」「あてはまる」の割合の小ささがモニター調査と自治体調査の双方において目立つ結果となった。これらは就学に伴って興味・関心や質問を抱く対象が変化した可能性や、学校一斉休校や外出自粛に起因する可能性が考えられる。

子供の発達：ひらがなを声に出して読める



子供の発達：1から5まで1つずつ数える事ができる

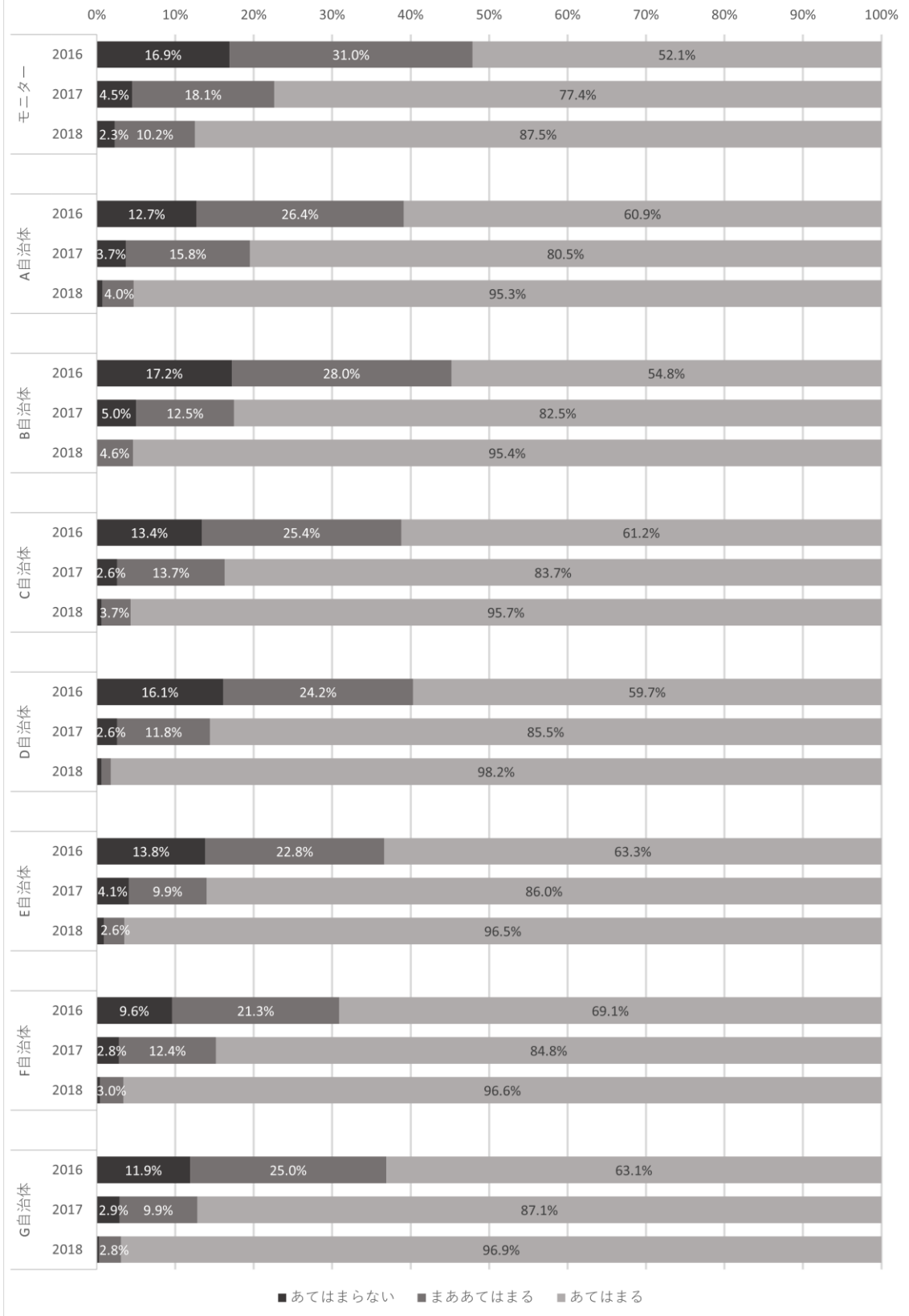

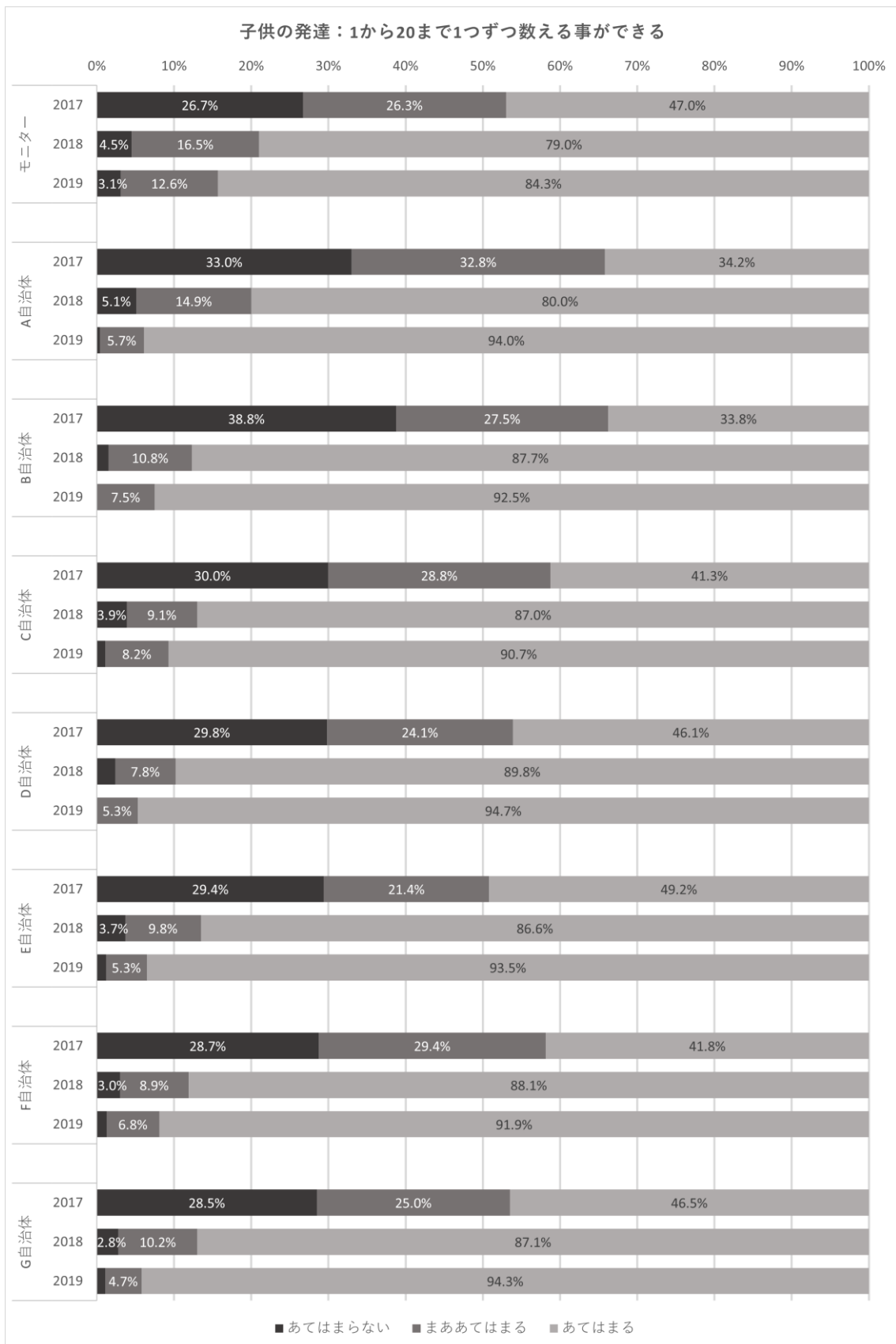

子供の発達：3個が理解でき、5個くらいの中から取る事ができる

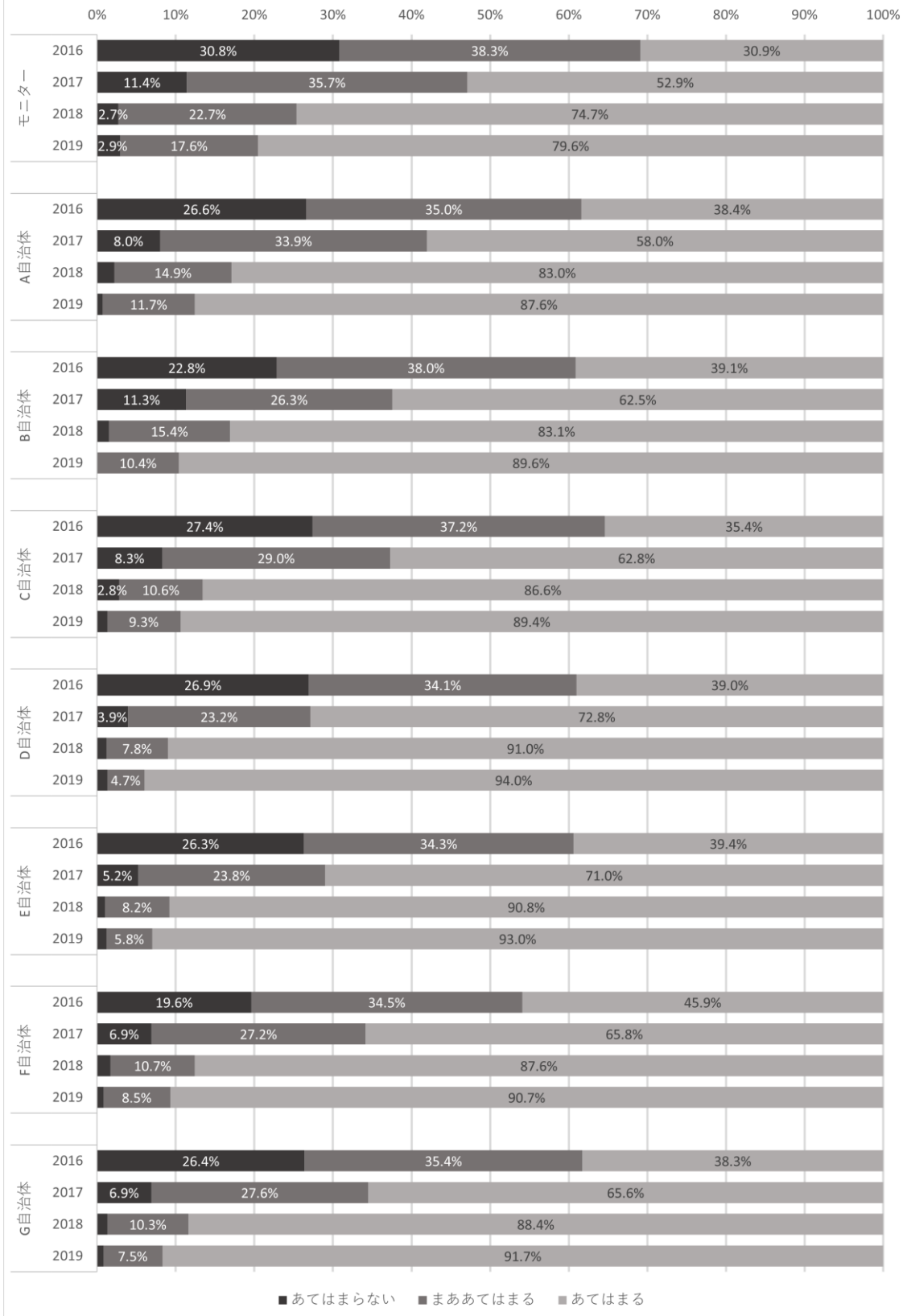

子供の発達：比較（大きい・小さい・長い・短い・太い
細い・高い・低い・重い・軽いなど）が理解できる

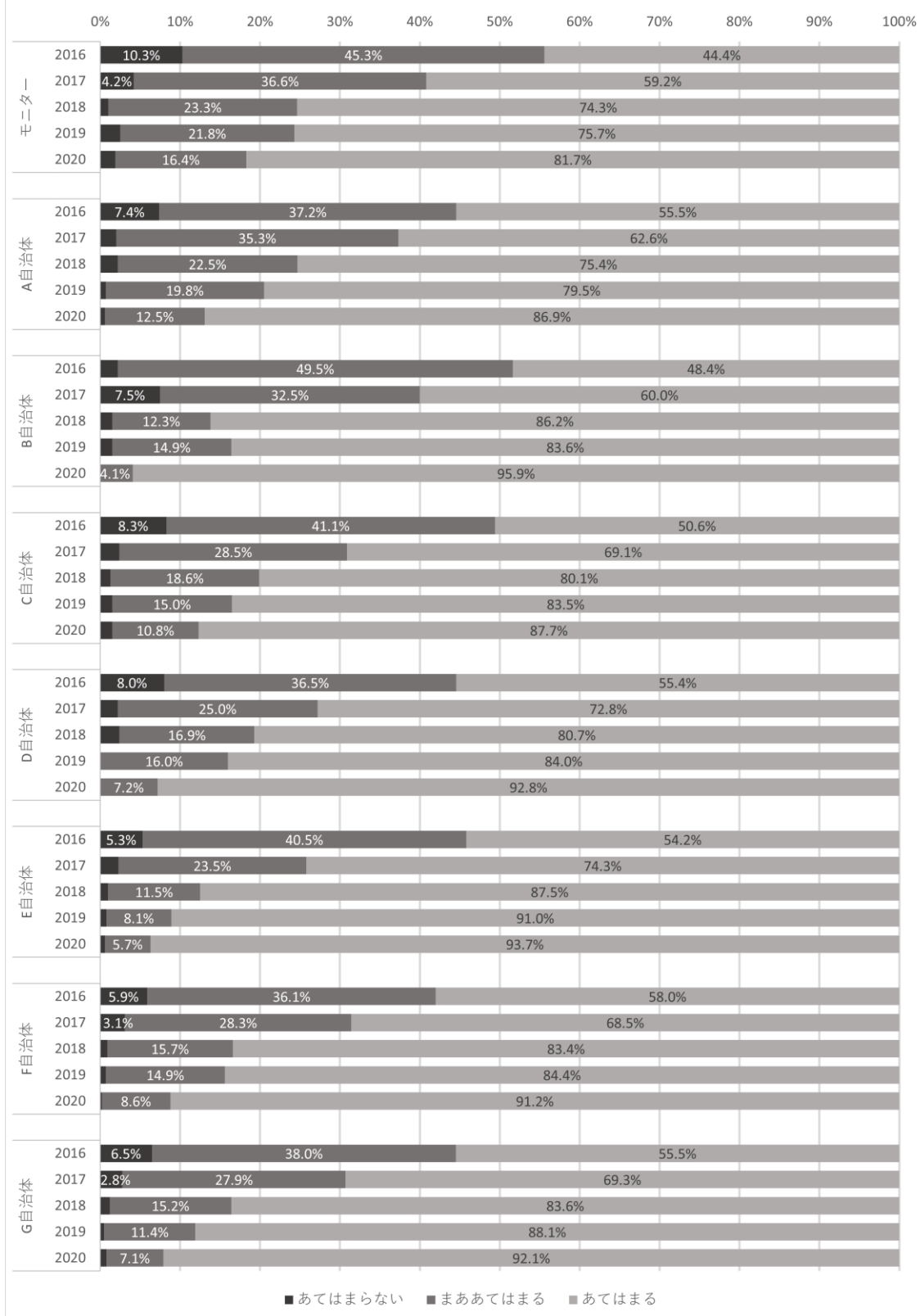

子供の発達：右と左の違いがわかる

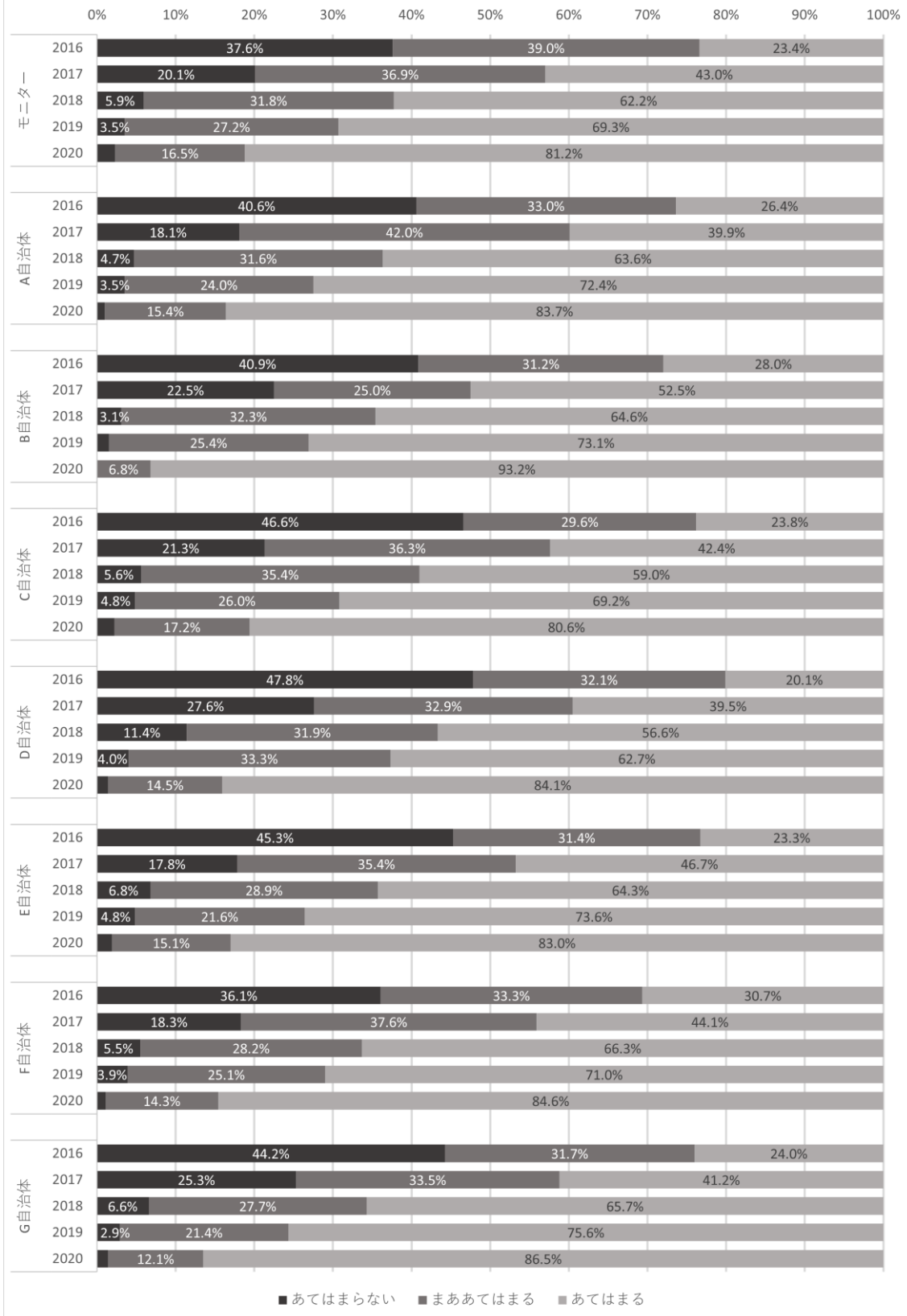

子供の発達：他の子とくらべると、つかえる言葉の数は多い

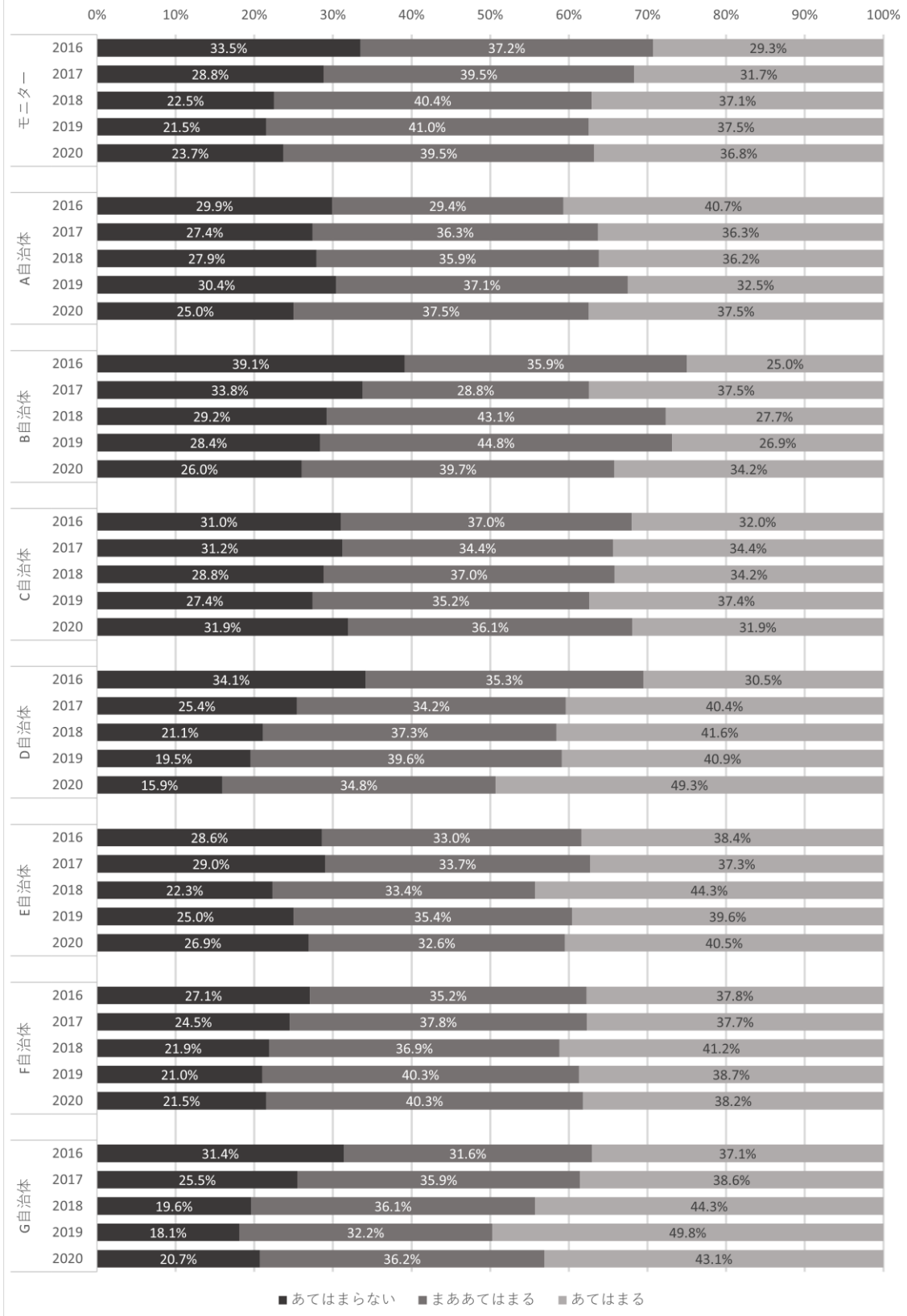

子供の発達：形（△、○、□）の名称がわかる

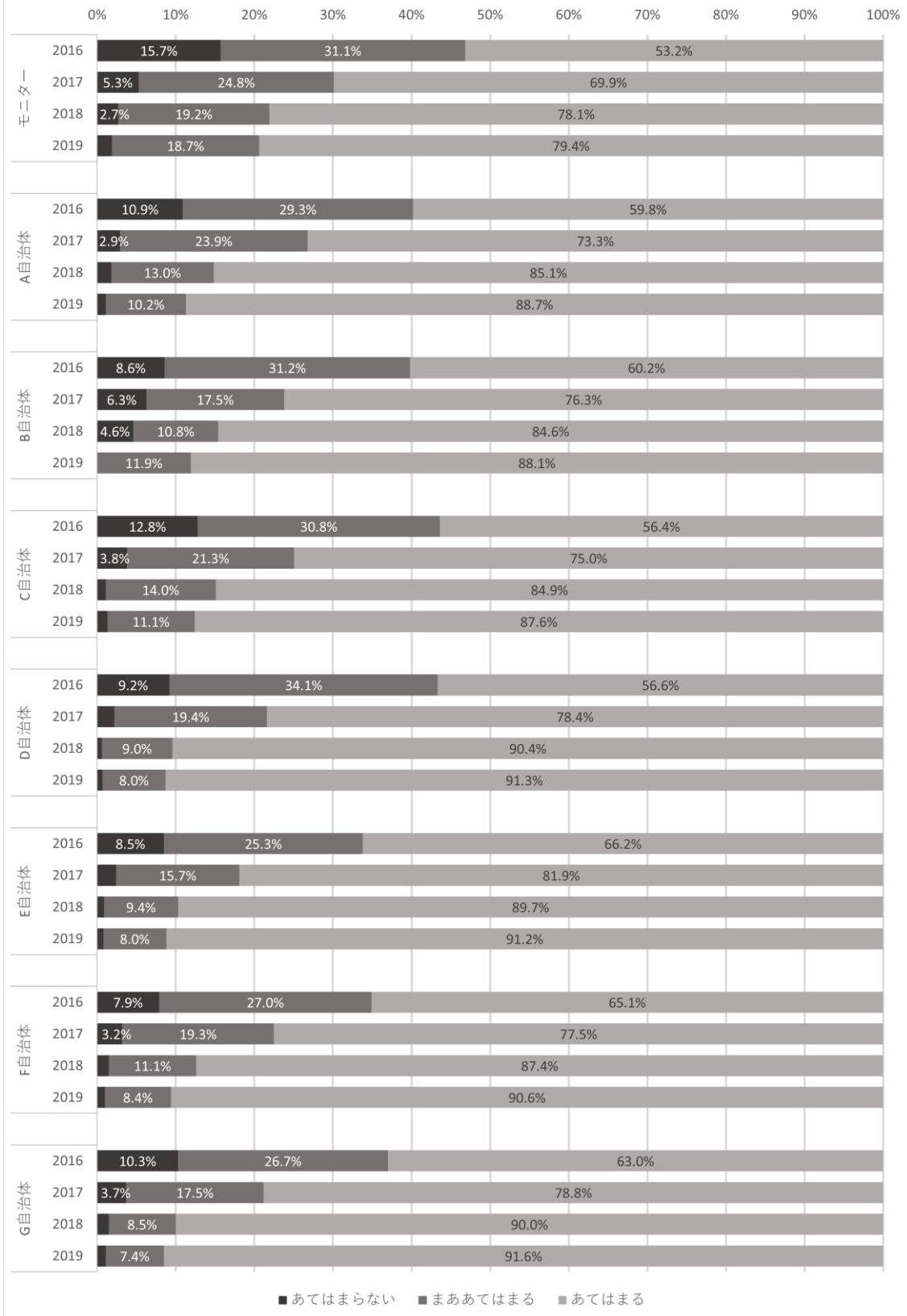

子供の発達：野菜、果物、乗り物、身近な品物の名称がわかる



子供の発達：簡単な絵本の内容を記憶できる

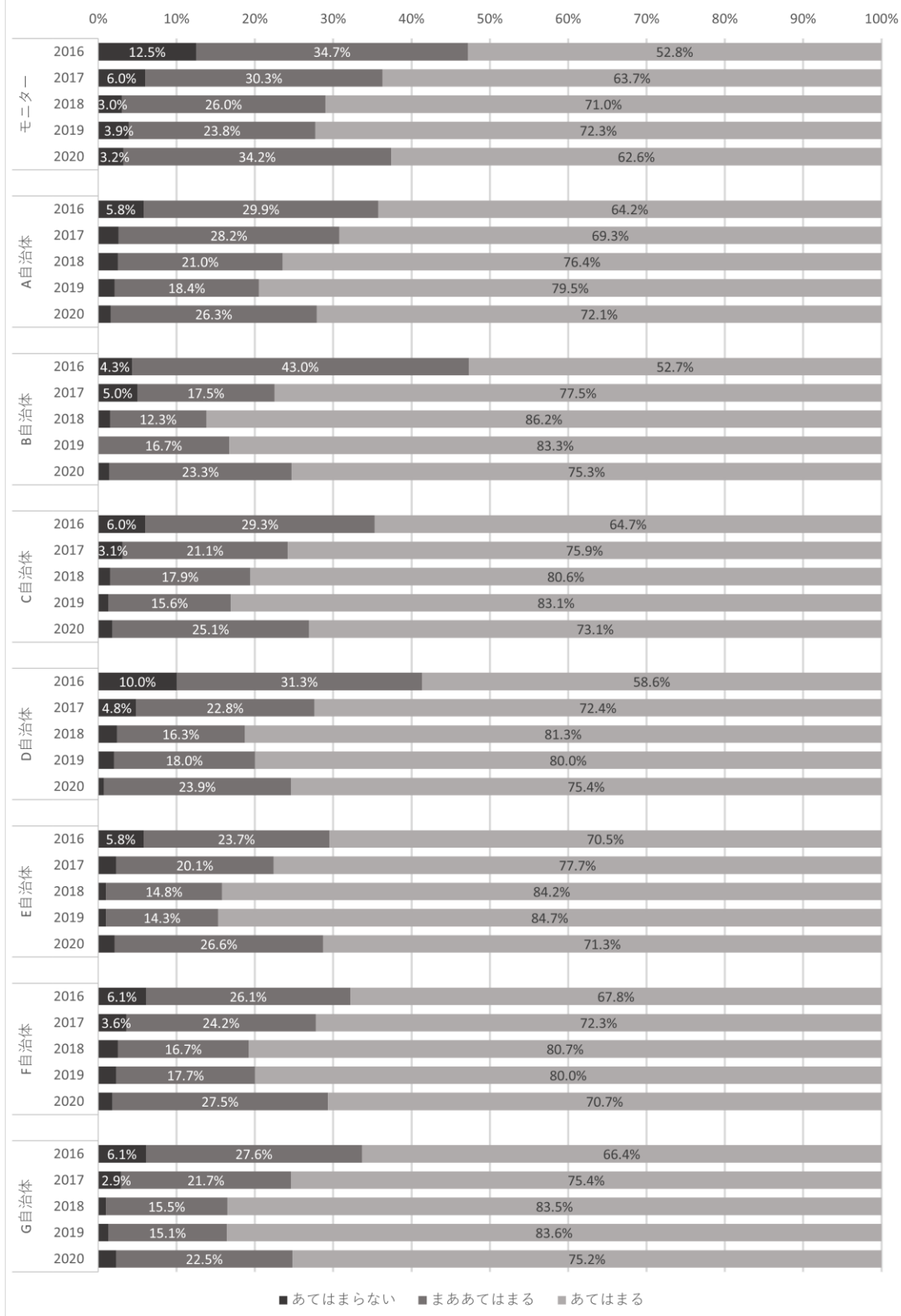

子供の発達：絵本のお話やその日にあった出来事について、簡単な説明ができる

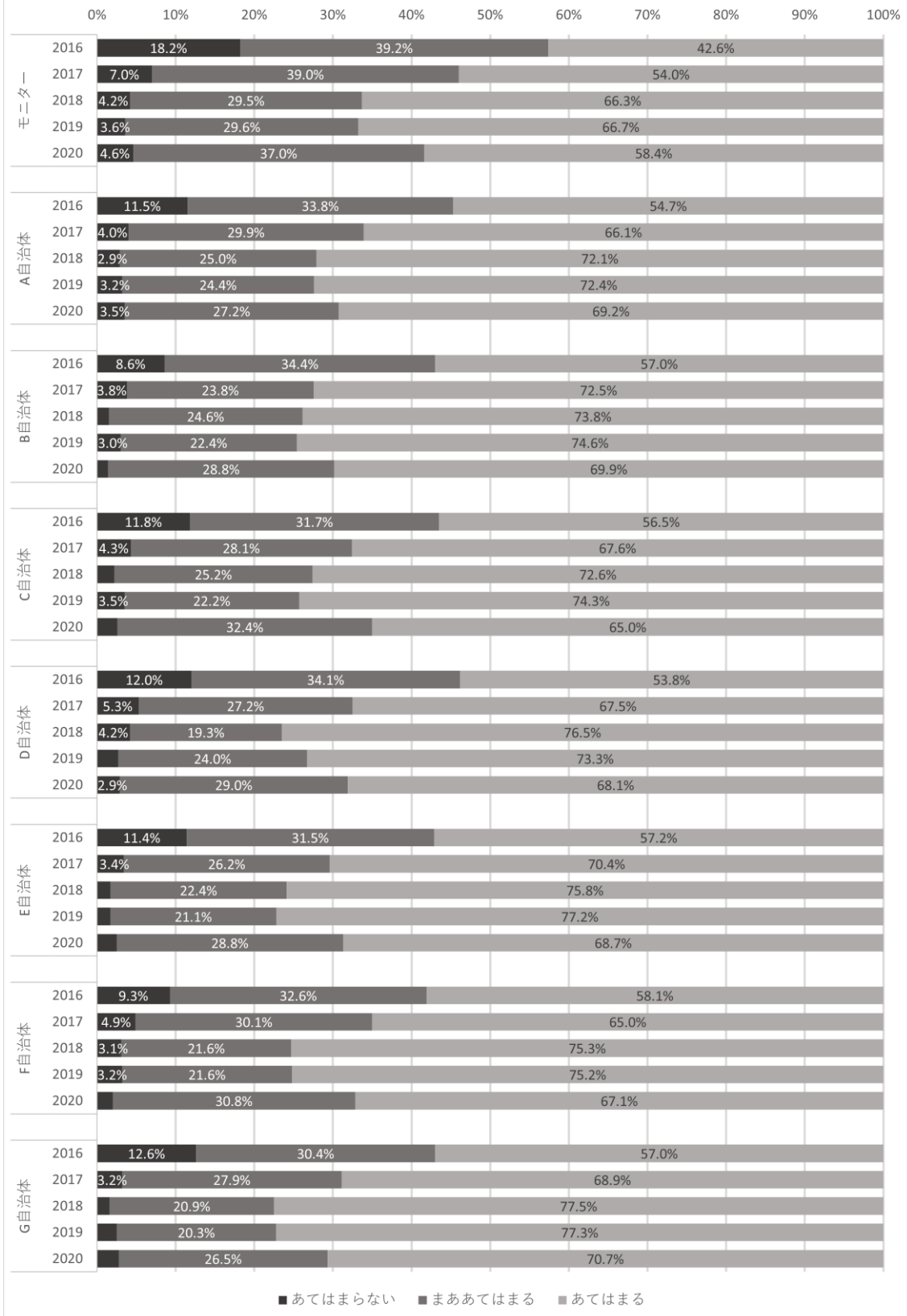

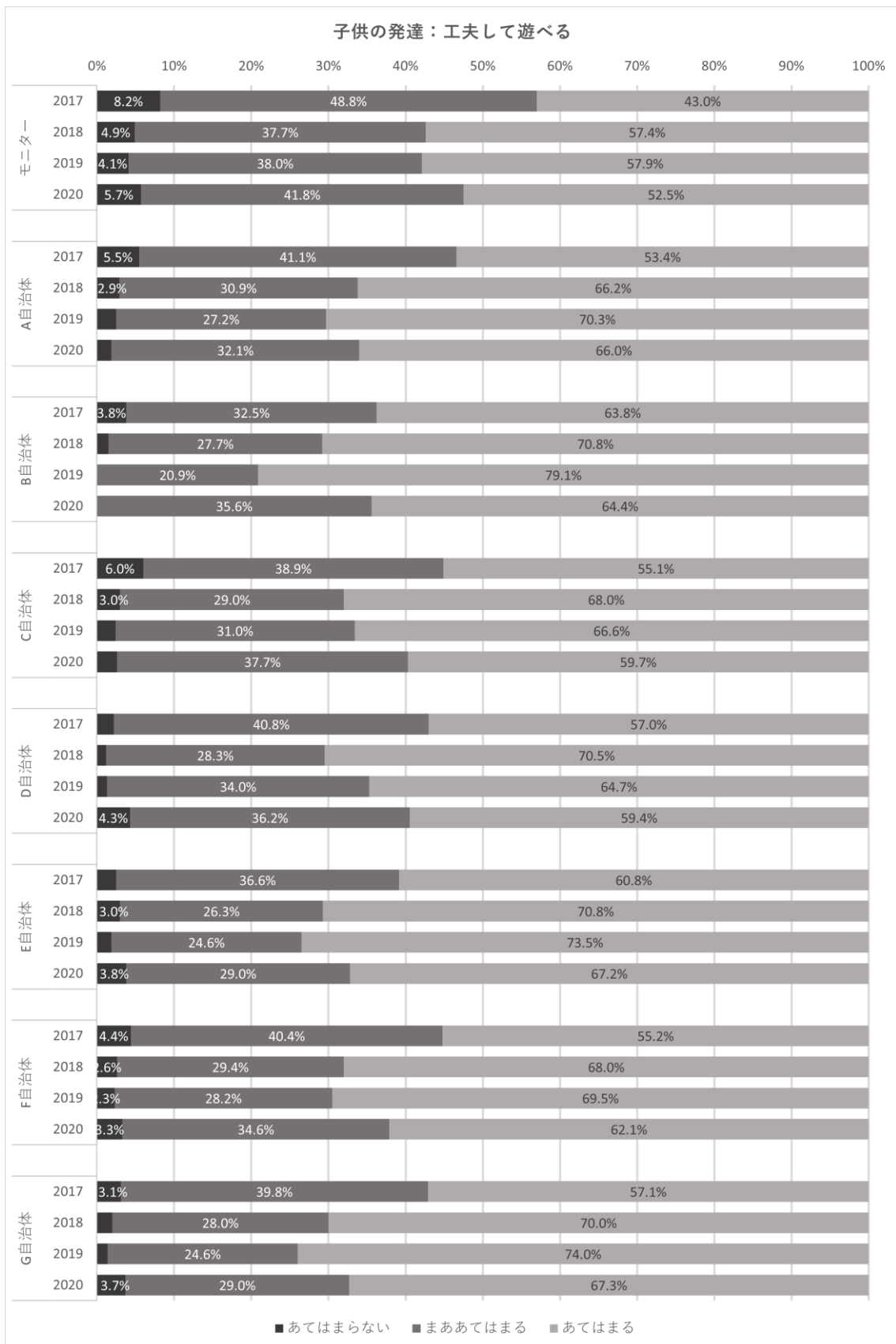

子供の発達：新しいことに好奇心をもてる

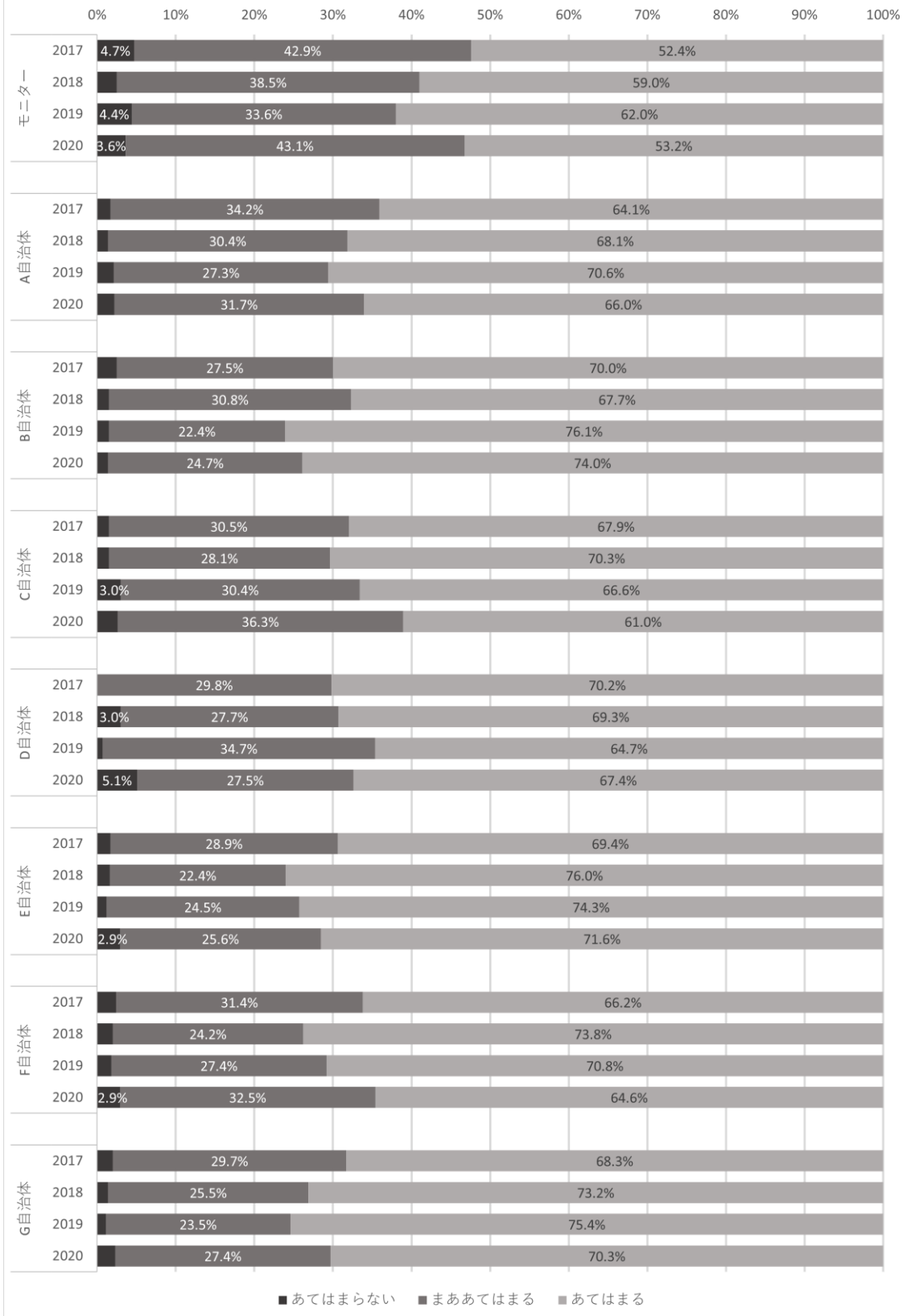

子供の発達：生き物や植物に興味をもてる

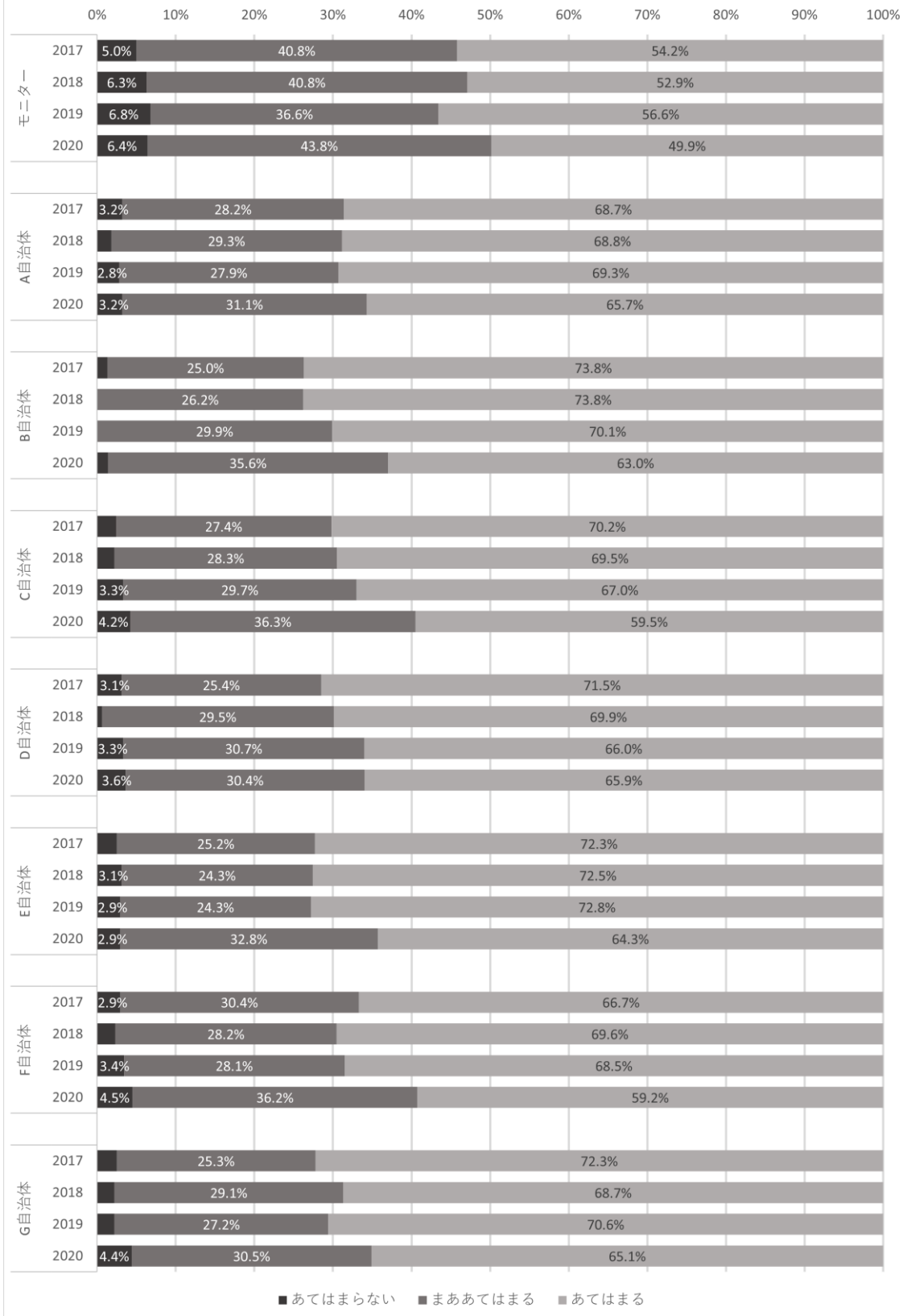

子供の発達：わからないことについて、
「なぜ、どうして」など、まわりに質問ができる

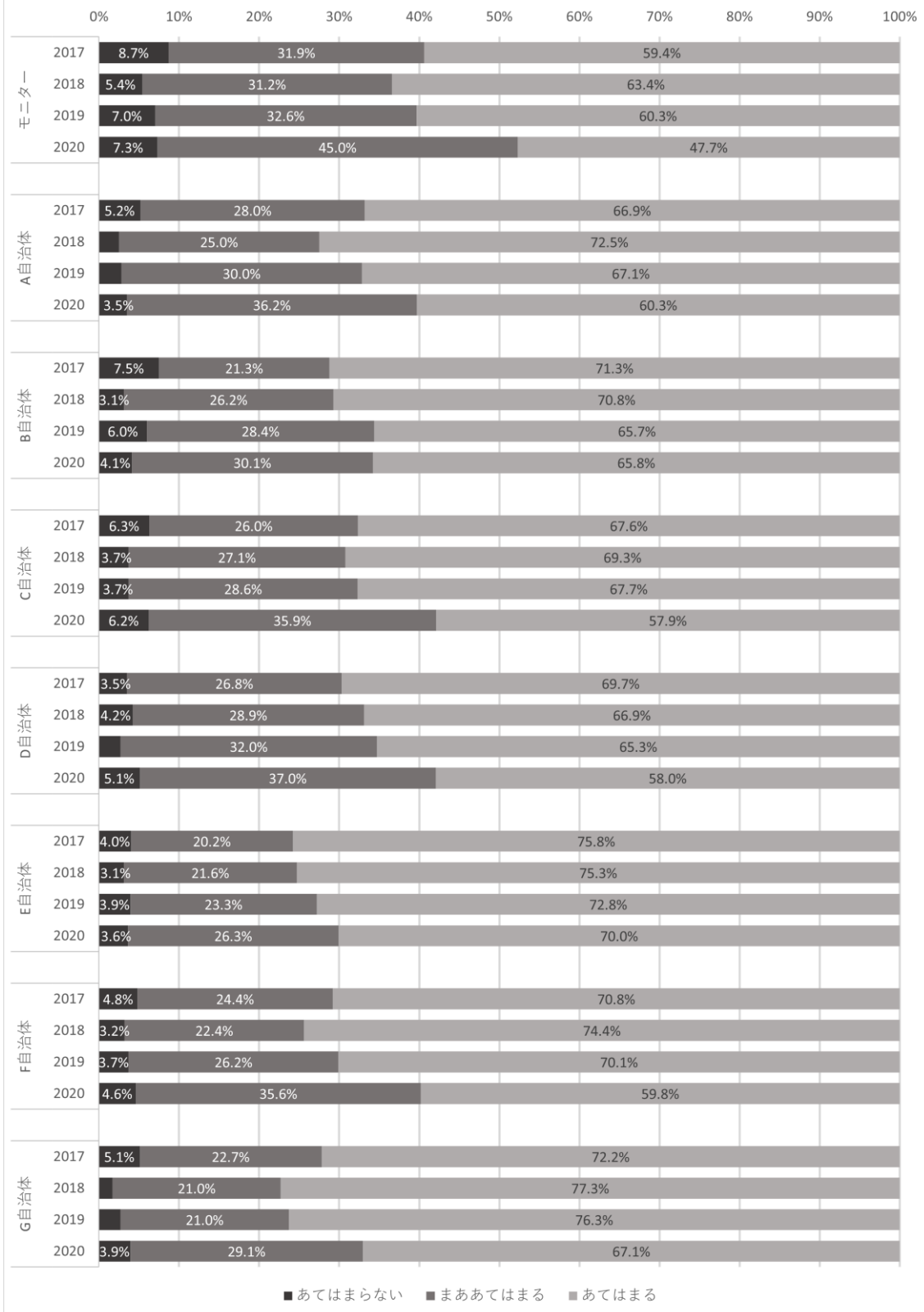

子供の発達：「1個、1本……」などの数え方ができる

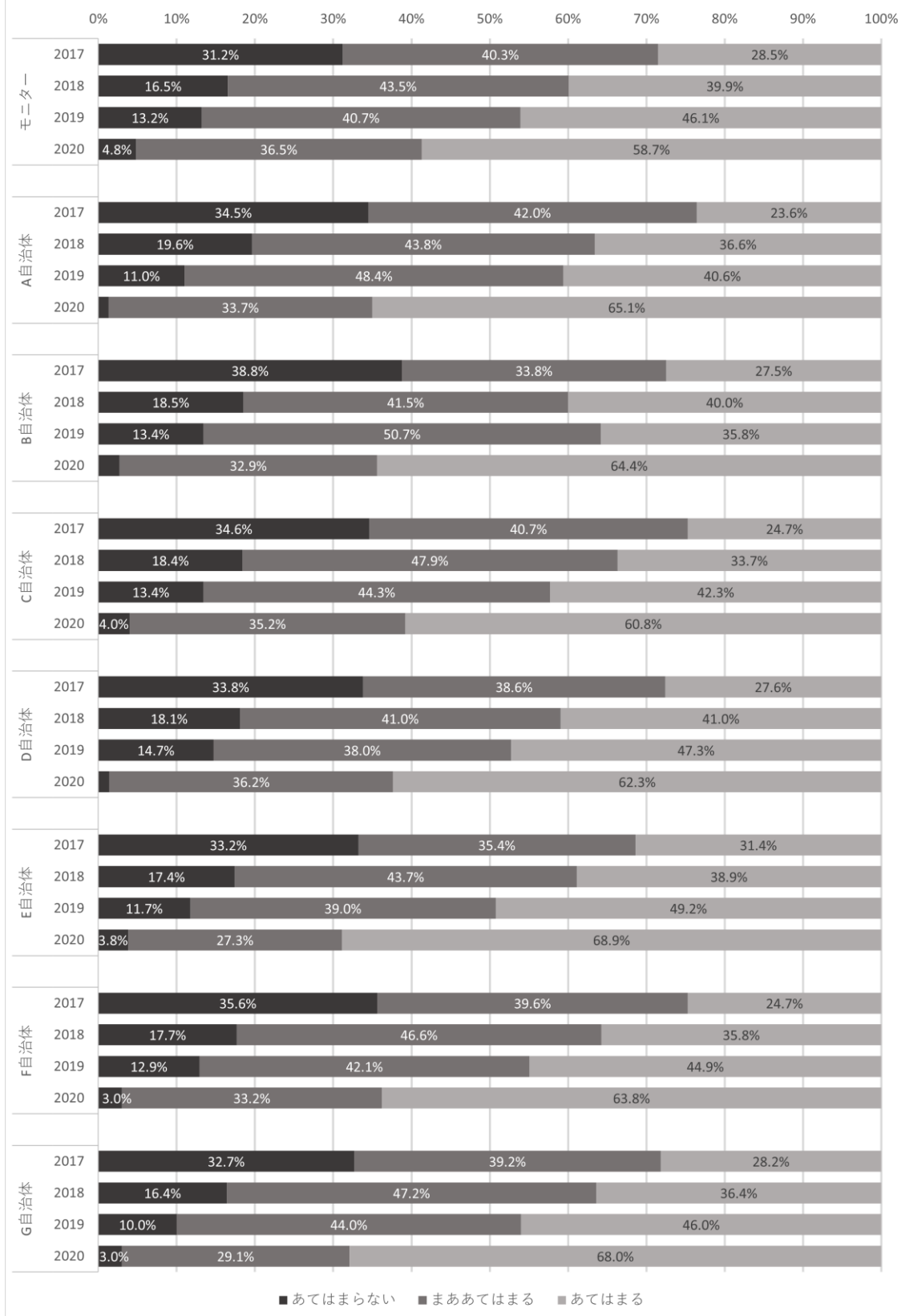

子供の発達：10までの数字を書ける

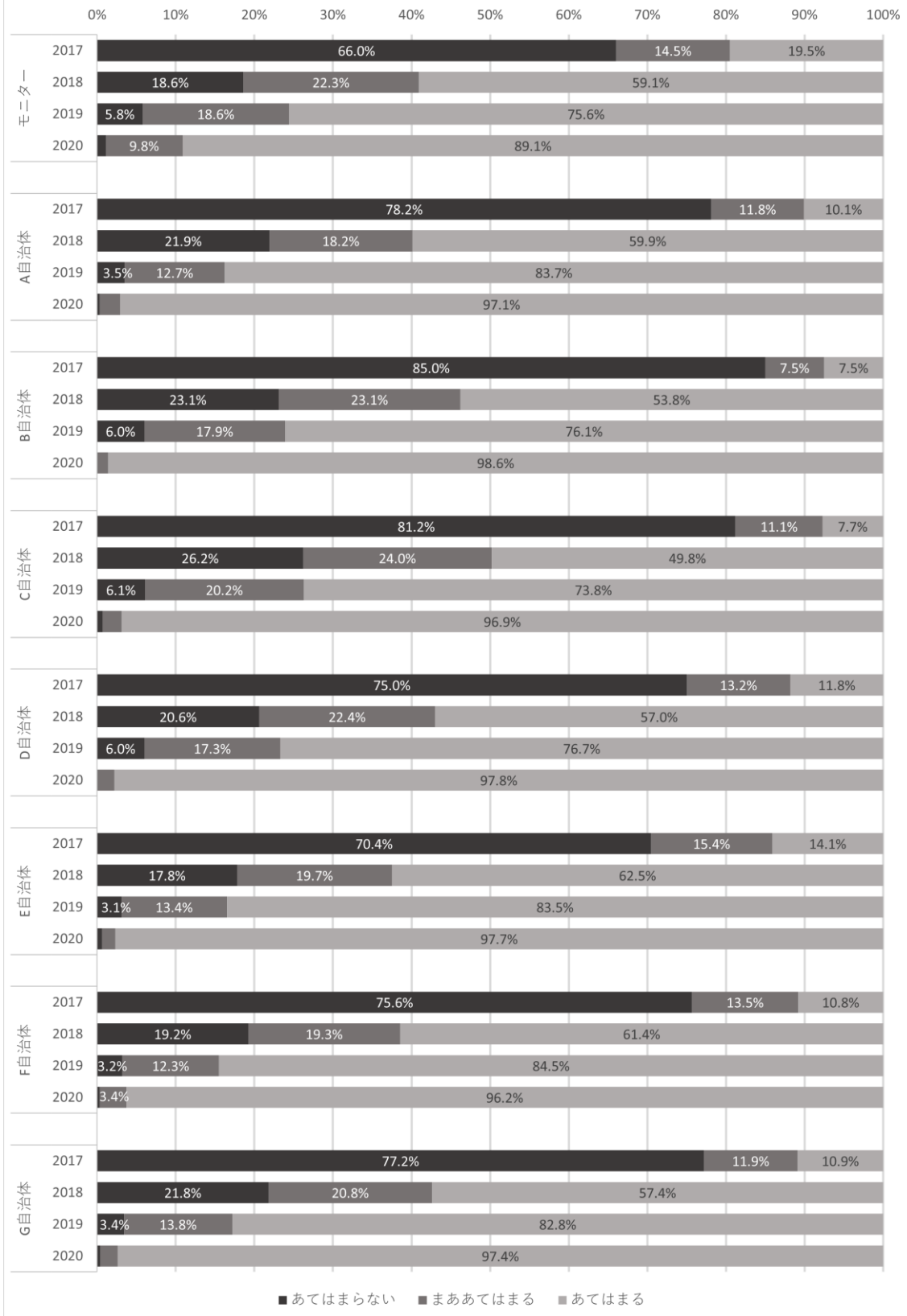

子供の発達：指やおはじきなどを使って、数を足したり、引いたりすることができる

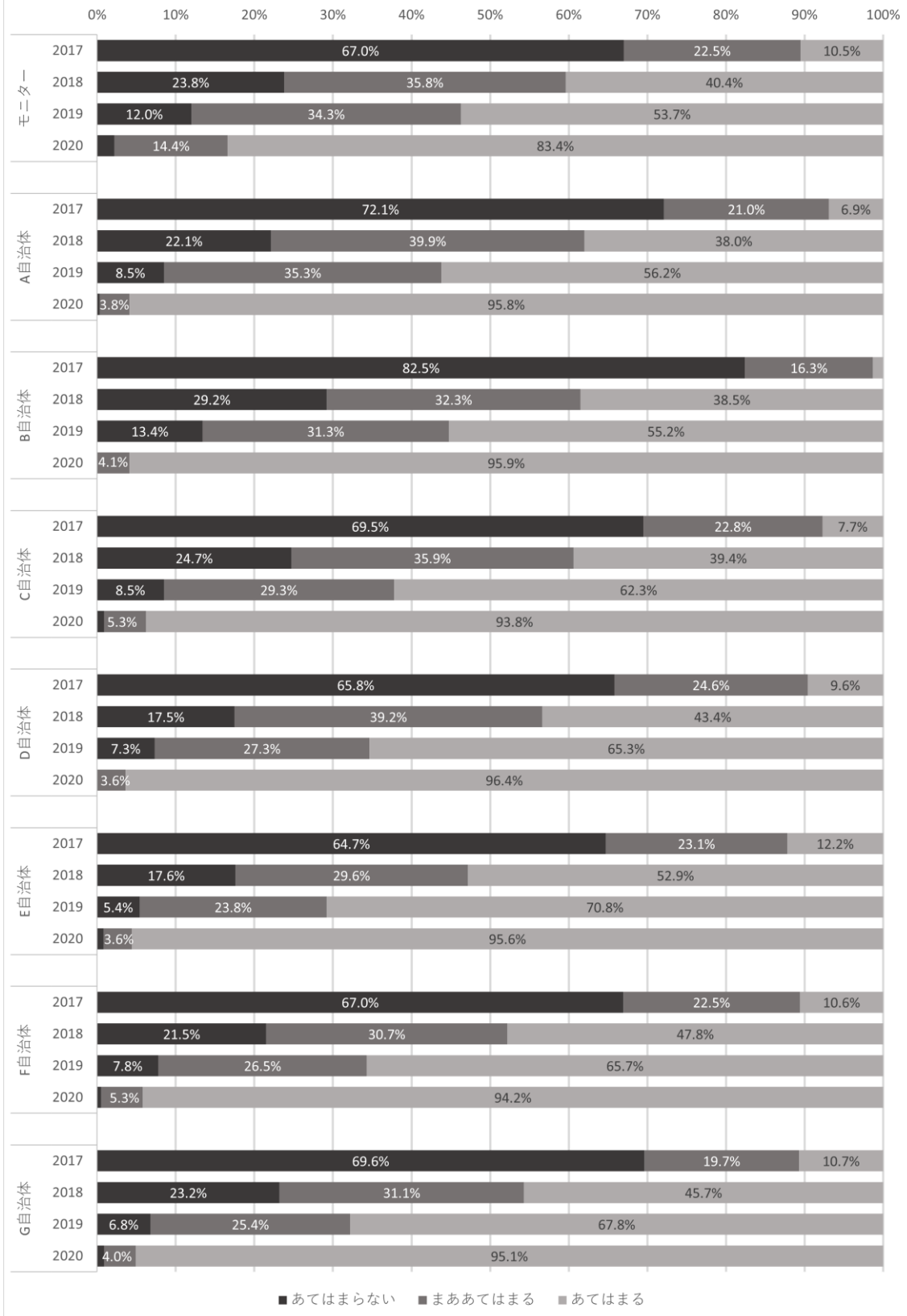

子供の発達：英語で簡単なあいさつが言える

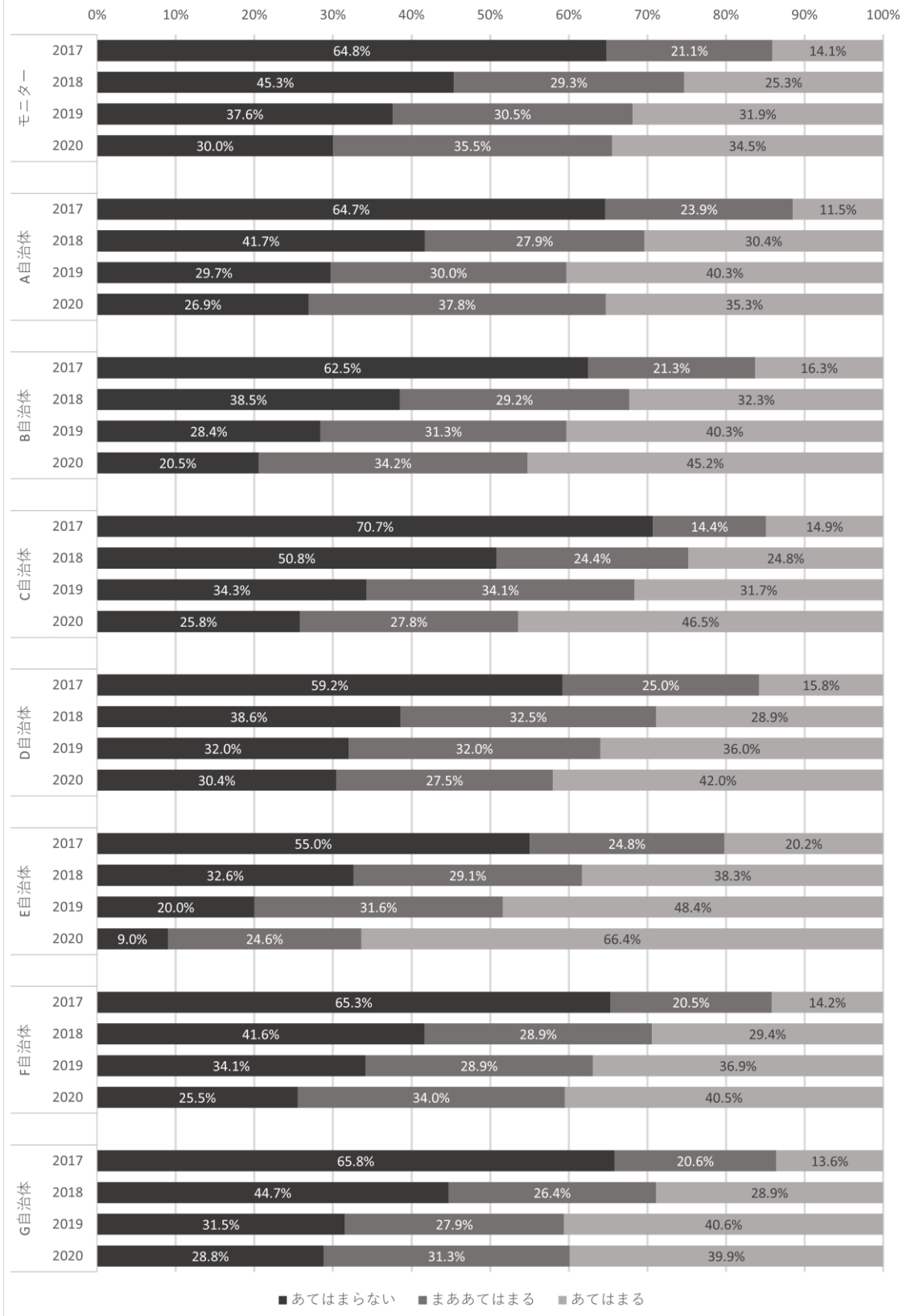

子供の発達：ことばで「多い」「少ない」「大きい」「小さい」を正しく使える

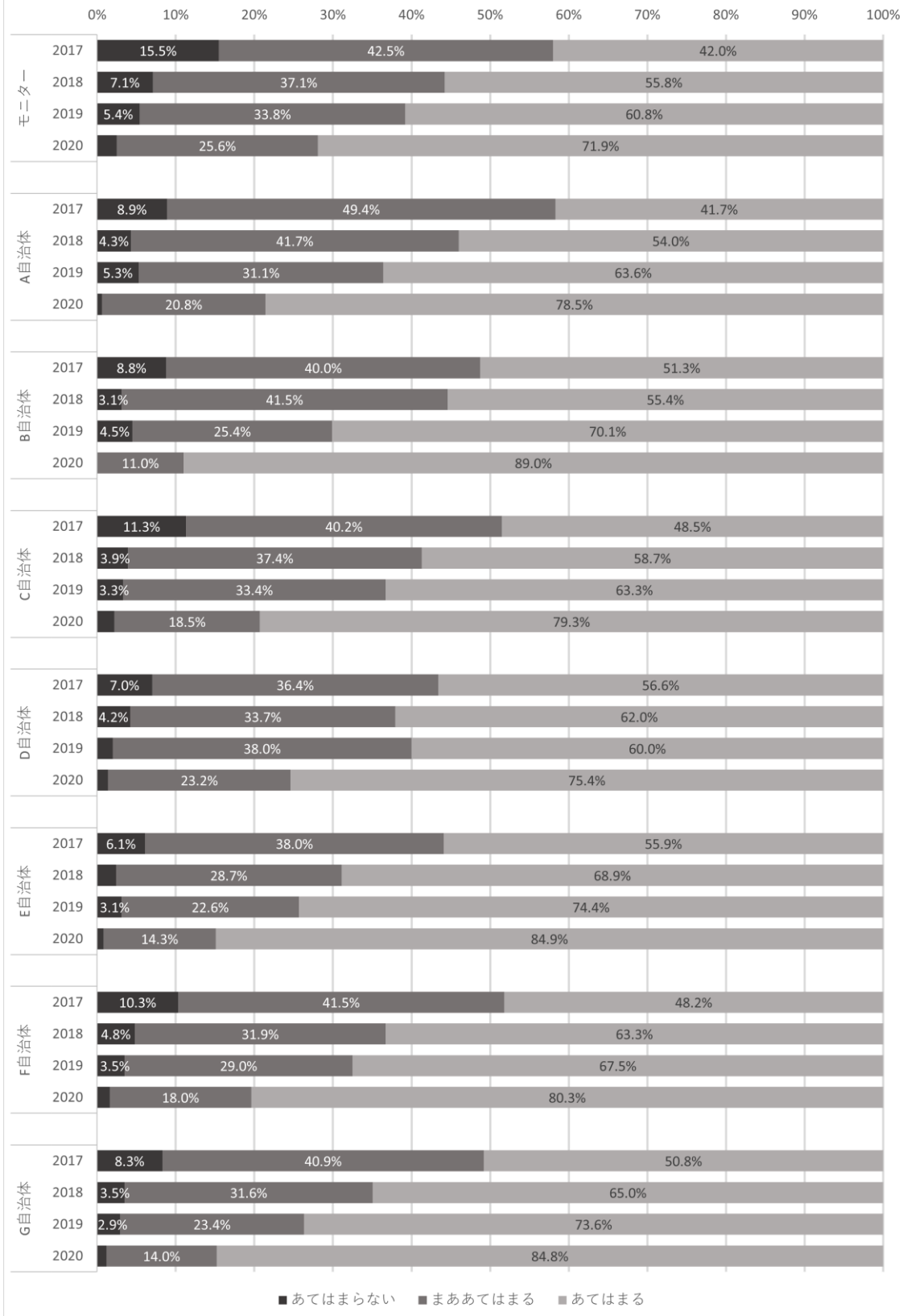

子供の発達：形について同じ仲間を集められる

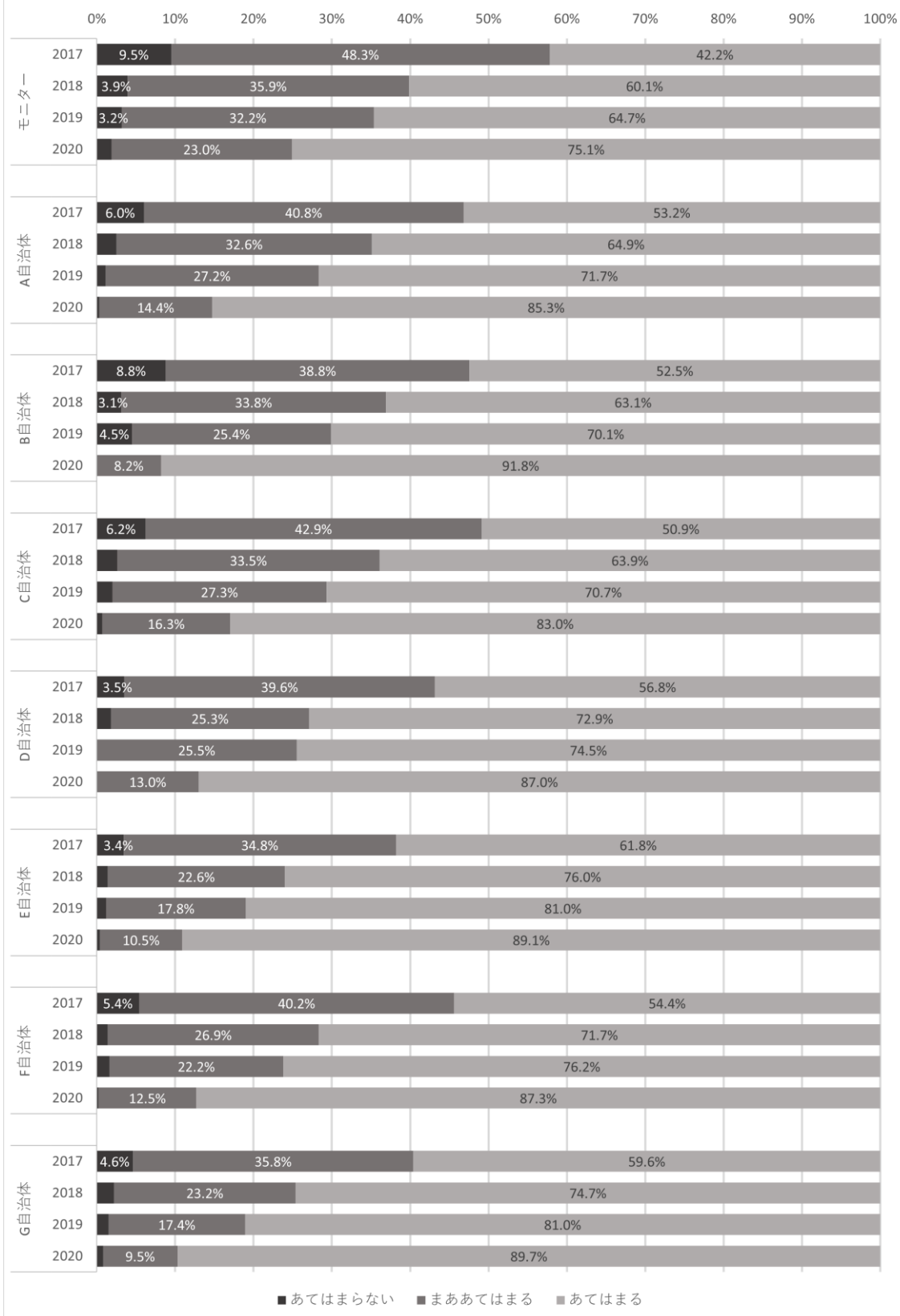

子供の発達：自分の名前を読める

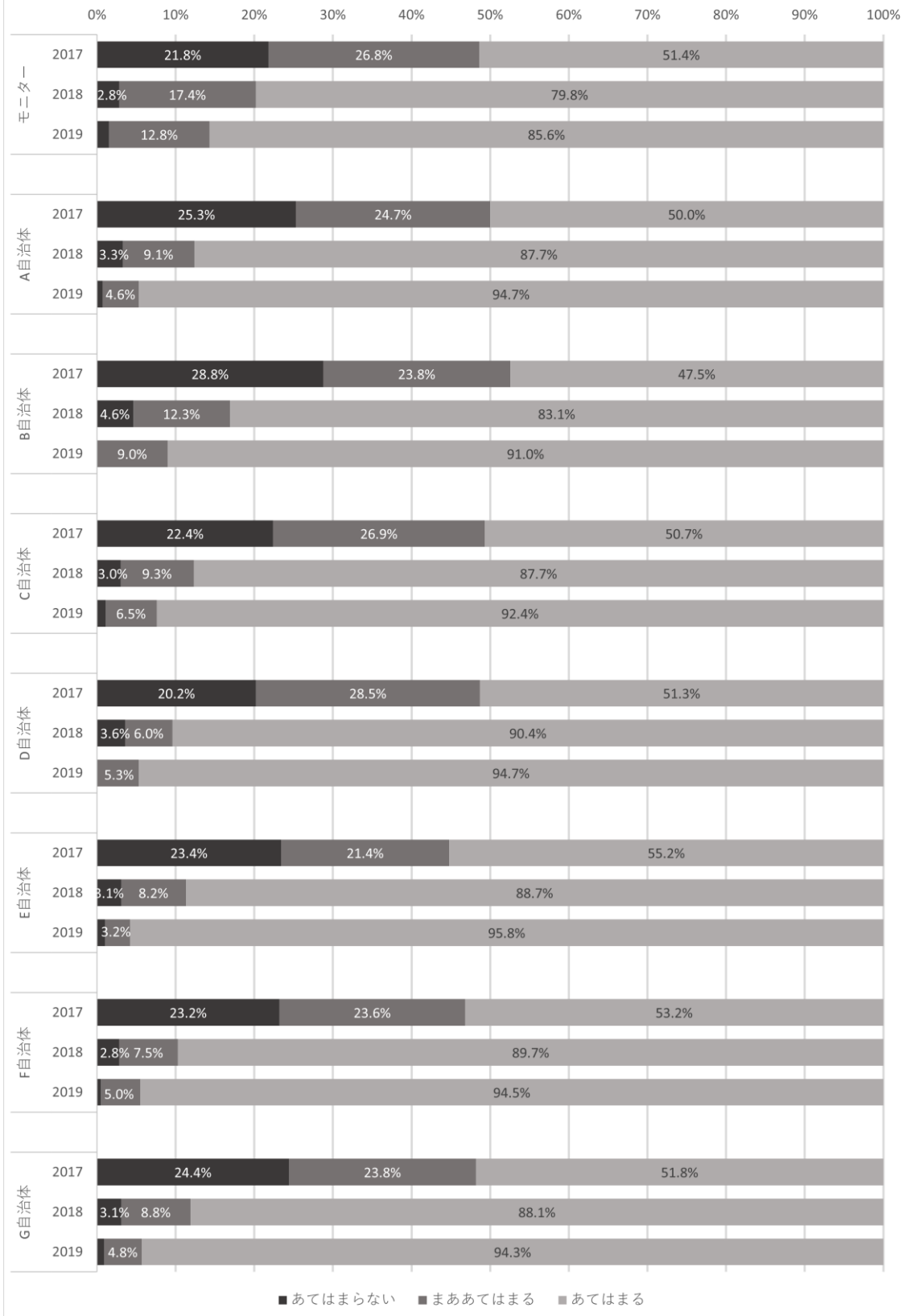

子供の発達：自分の名前をひらがなで書ける

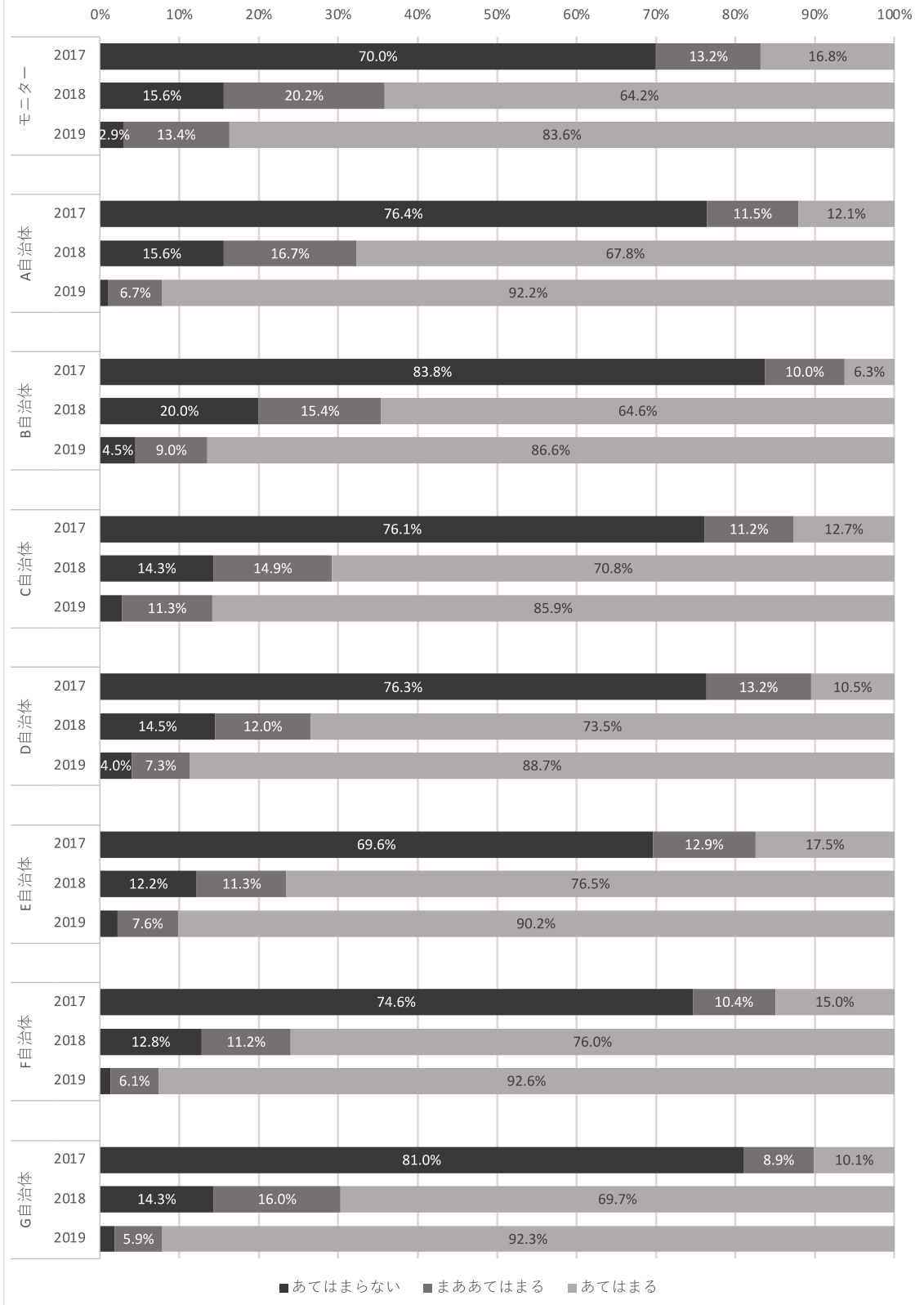

子供の発達：自分の言葉で順序をたてて、相手にわかるように話せる

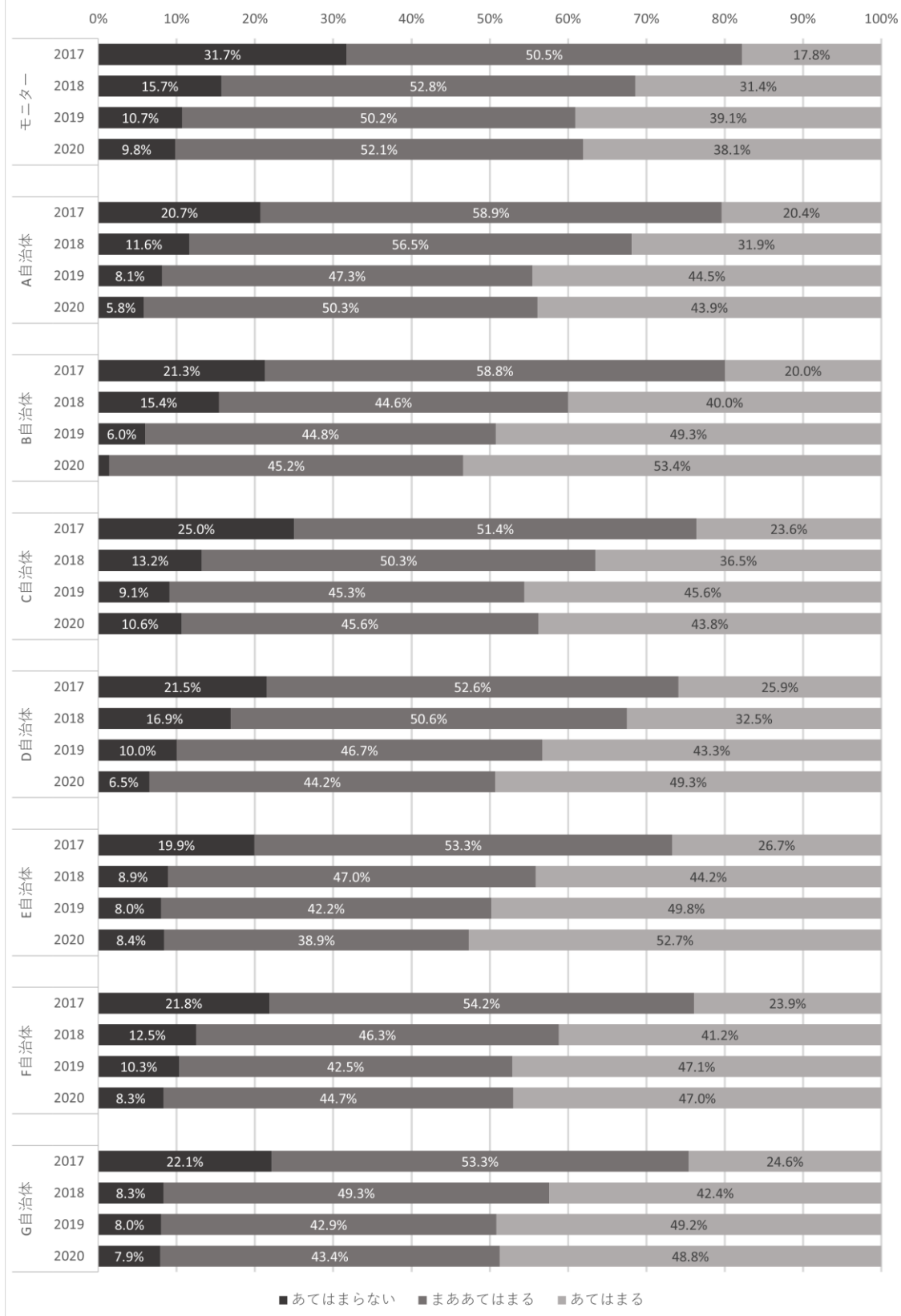

子供の発達：ことば遊びができる（しりとり、だじゃれなど）

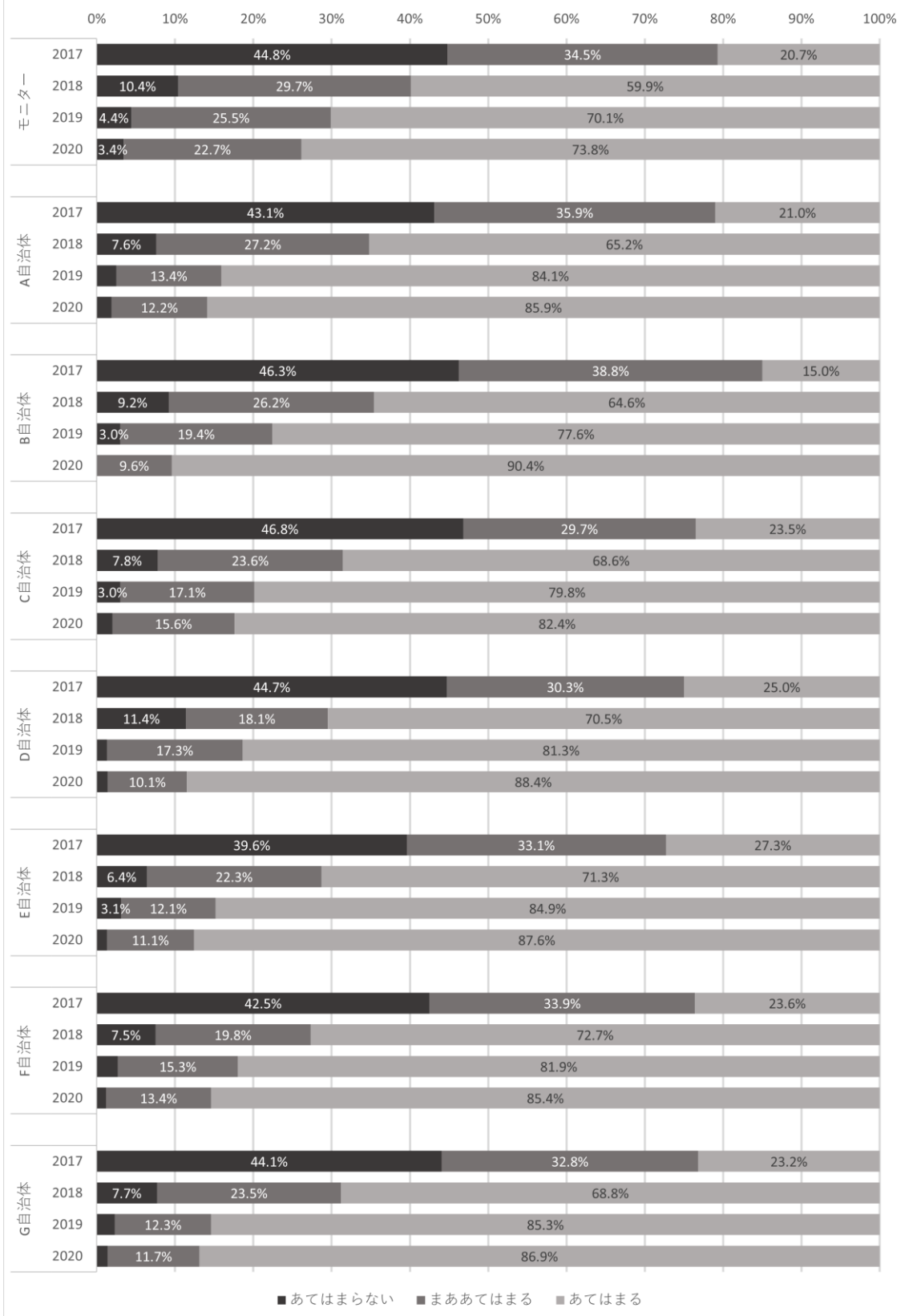

子供の発達：絵本や図鑑をひとりで読める

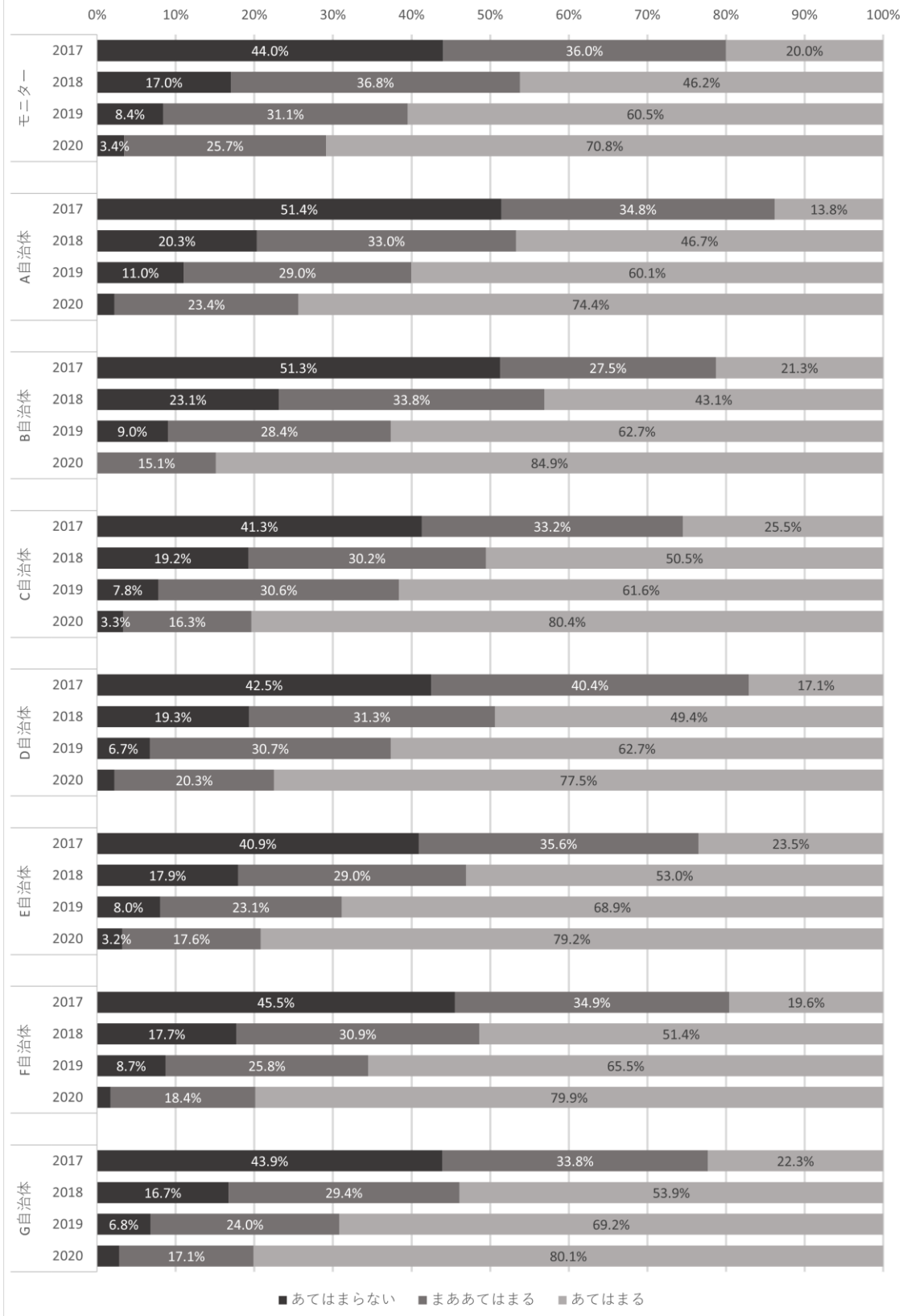

子供の発達：えんぴつを正しく持てる

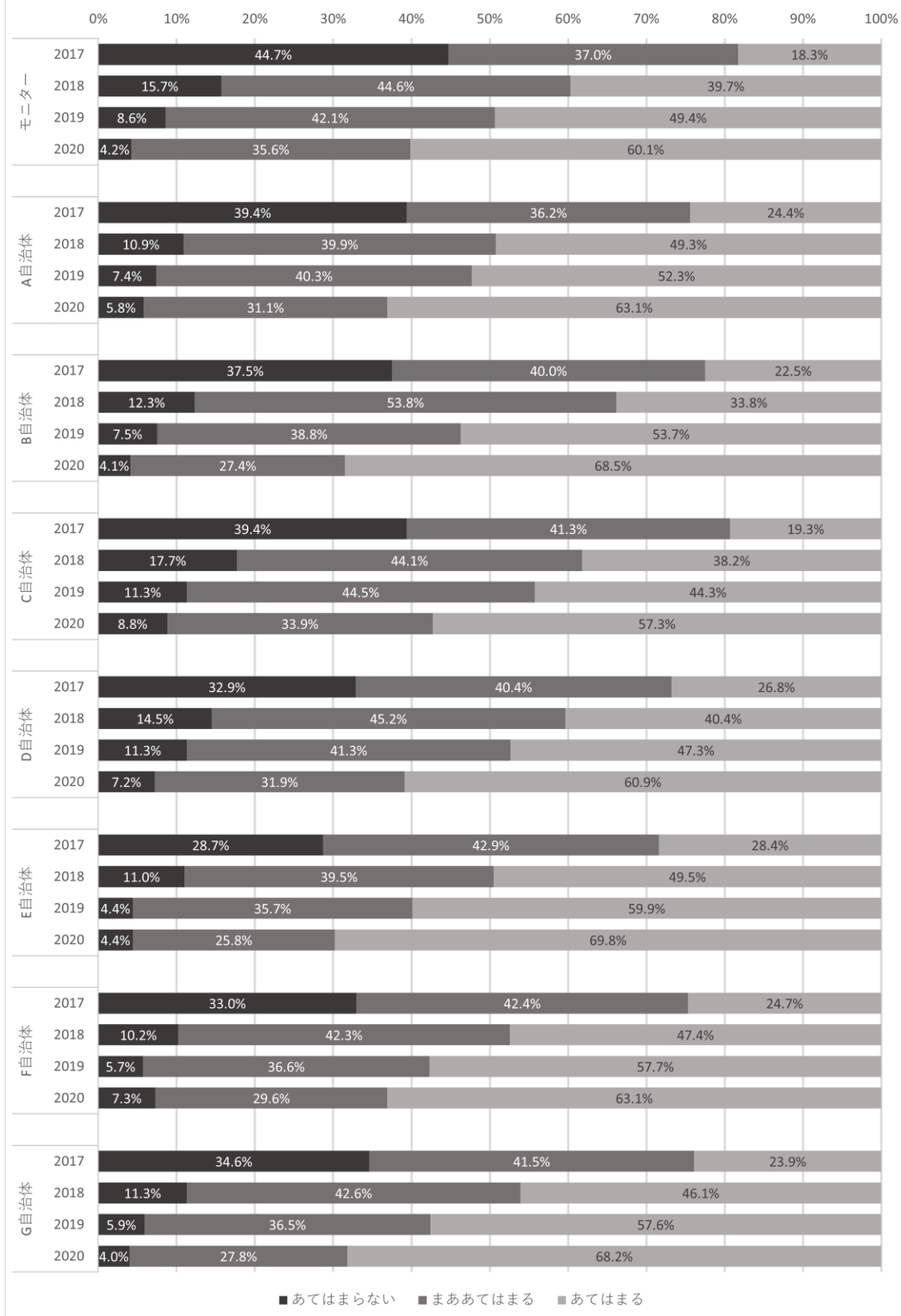

3. 子供の起床時間・就寝時間

起床時間は、午前7時までに起きる割合が2020年度に大きく増加している。この背景には登校によって起床時間が早まったことが考えられる。就寝時間は、午後8時以前に就寝する割合が減少している傾向が見られる。

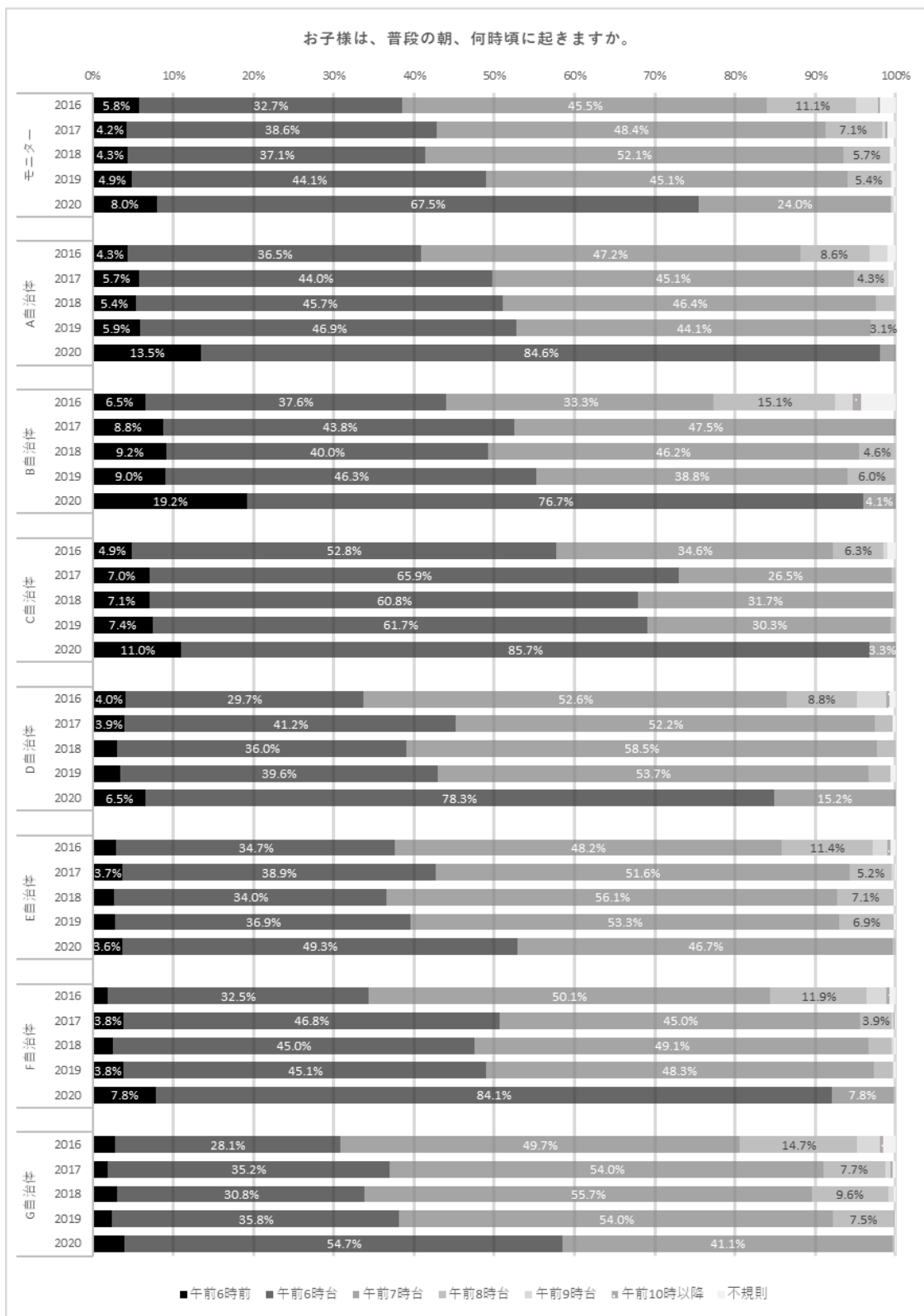

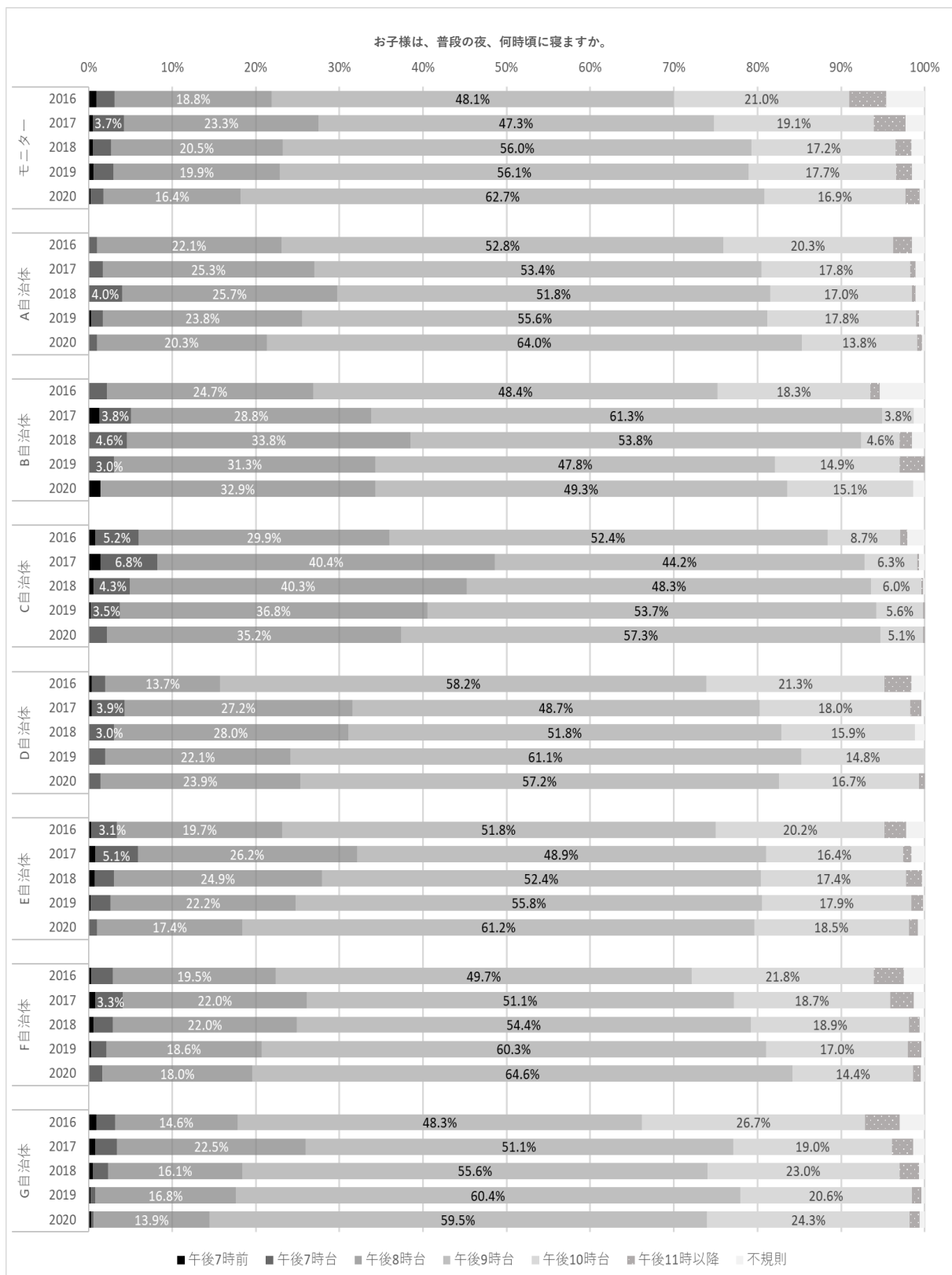

4. 絵本の読み聞かせ

モニター調査、自治体調査に共通して、2020年度で「ほとんどない」の回答が大きく増加している。また読み聞かせをしている場合であっても頻度が減っている傾向が見られる。2020年度は就学に

伴い家庭での生活時間が減ったことや、宿題等に時間が割かれることになったことが影響していると考えられる。

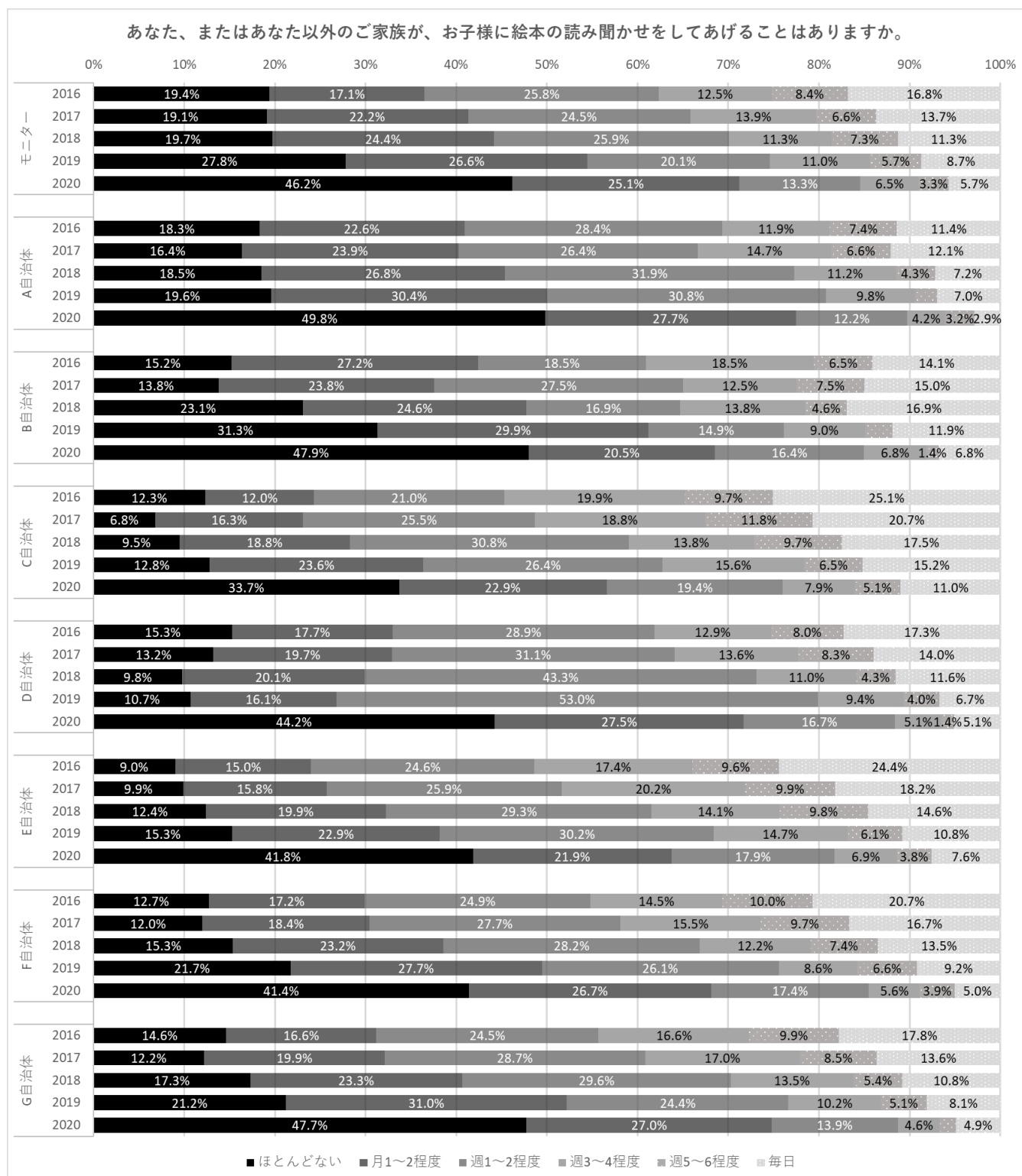

5. 育児・教育サービスの利用状況

幼稚園・認可保育園・認定こども園などの施設の利用者は2016年度から年々増加していた。スイミ

ングスクール・スポーツクラブ・体操教室，楽器・幼児向けの音楽教室，バレエ・リトミック，塾，通信教育，その他の習い事も，子供の年齢が上がるごとに利用の割合が増加していた。英会話教室はモニター調査で同様の傾向が見られたが，自治体調査では年度ごとに増減が見られた。

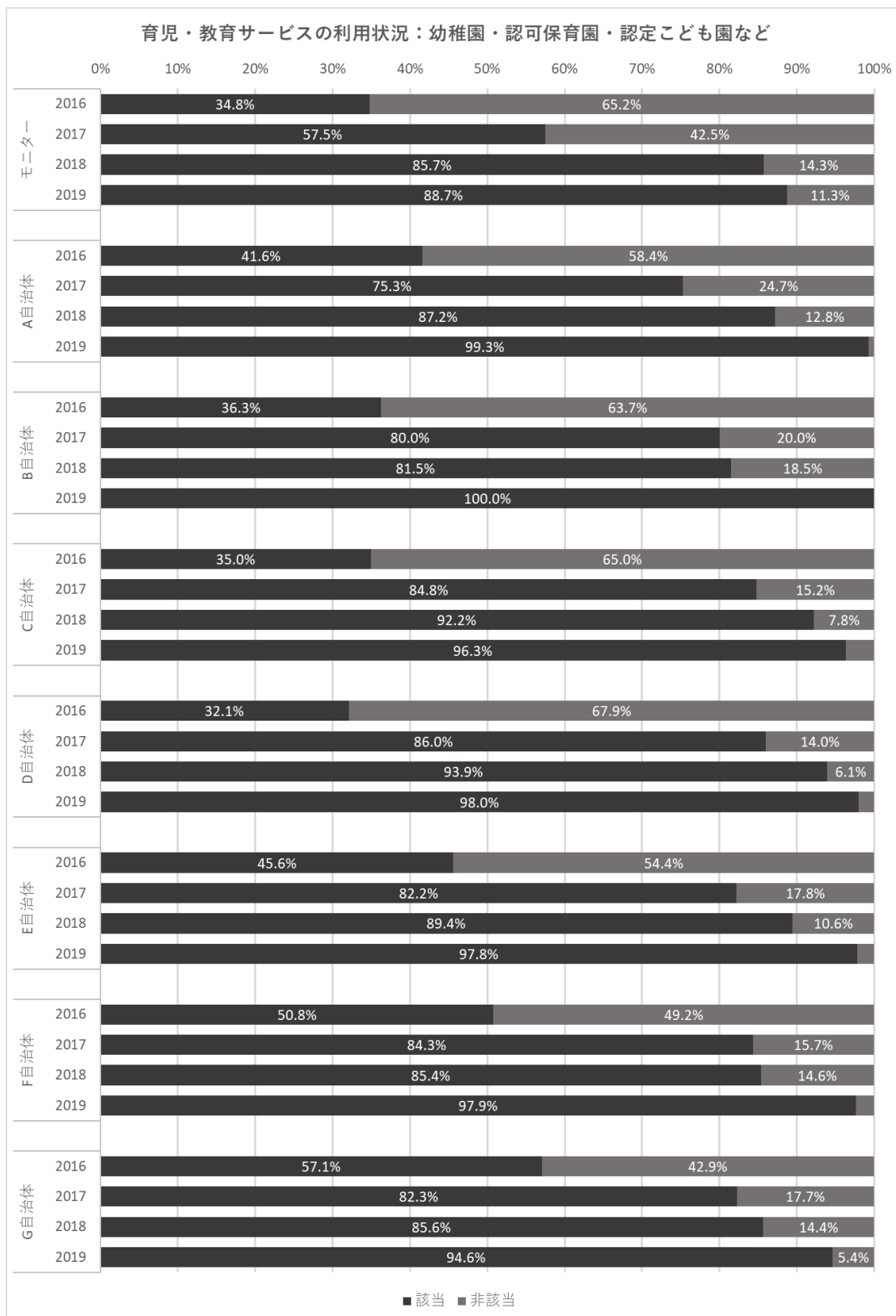

育児・教育サービスの利用状況：認可外保育施設

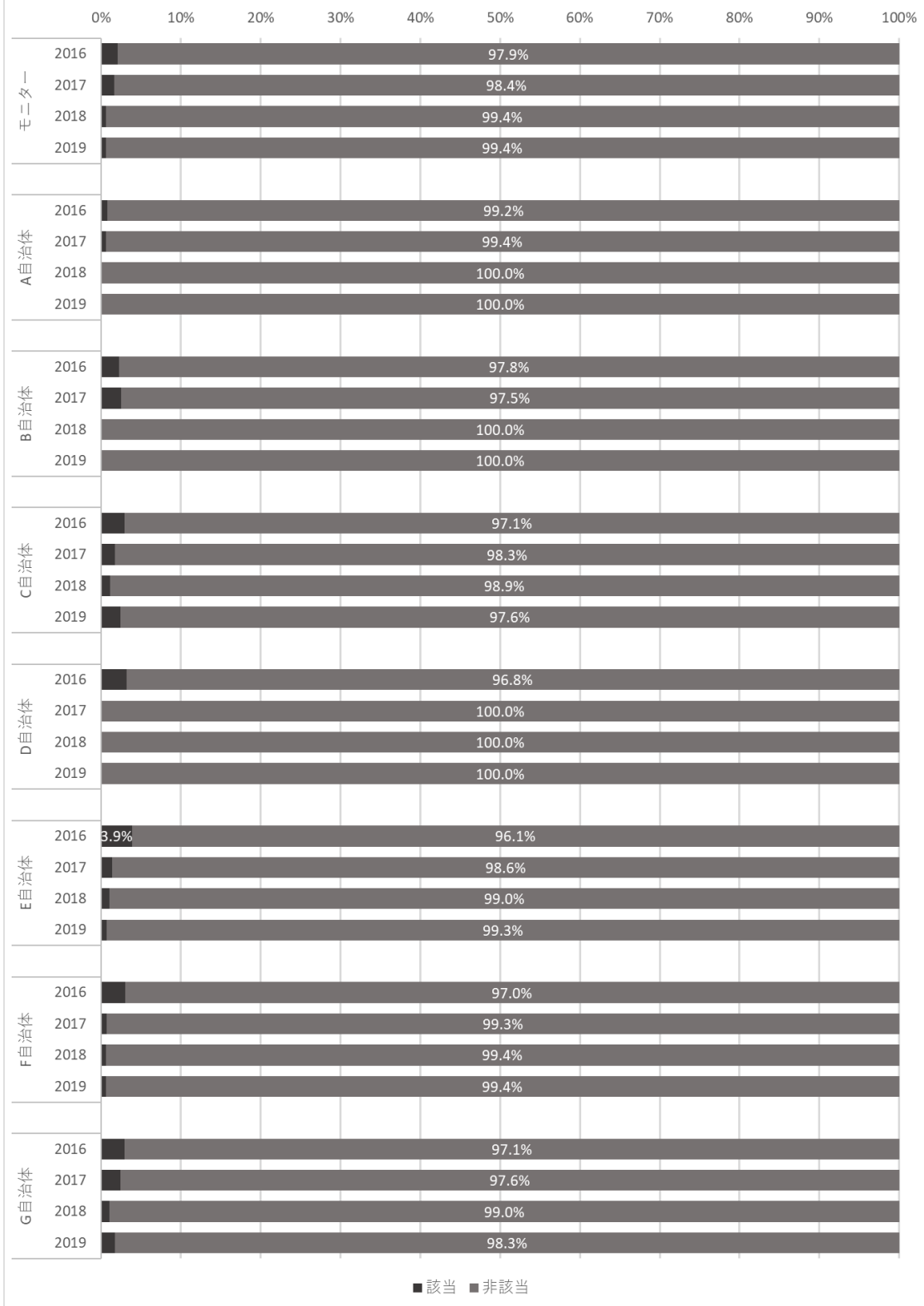

育児・教育サービスの利用状況：スイミングスクール・スポーツクラブ・体操教室

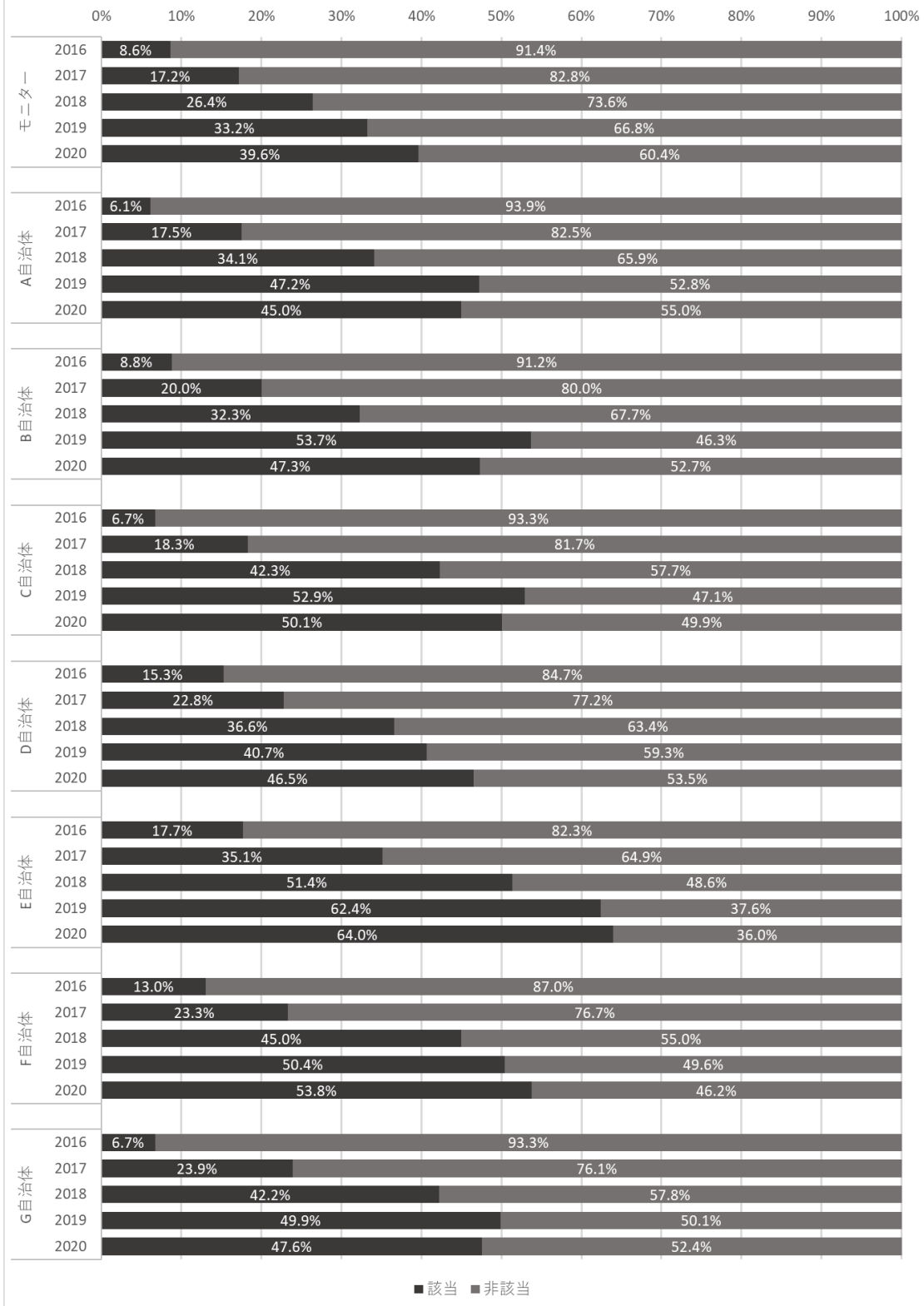

育児・教育サービスの利用状況：楽器・幼児向けの音楽教室

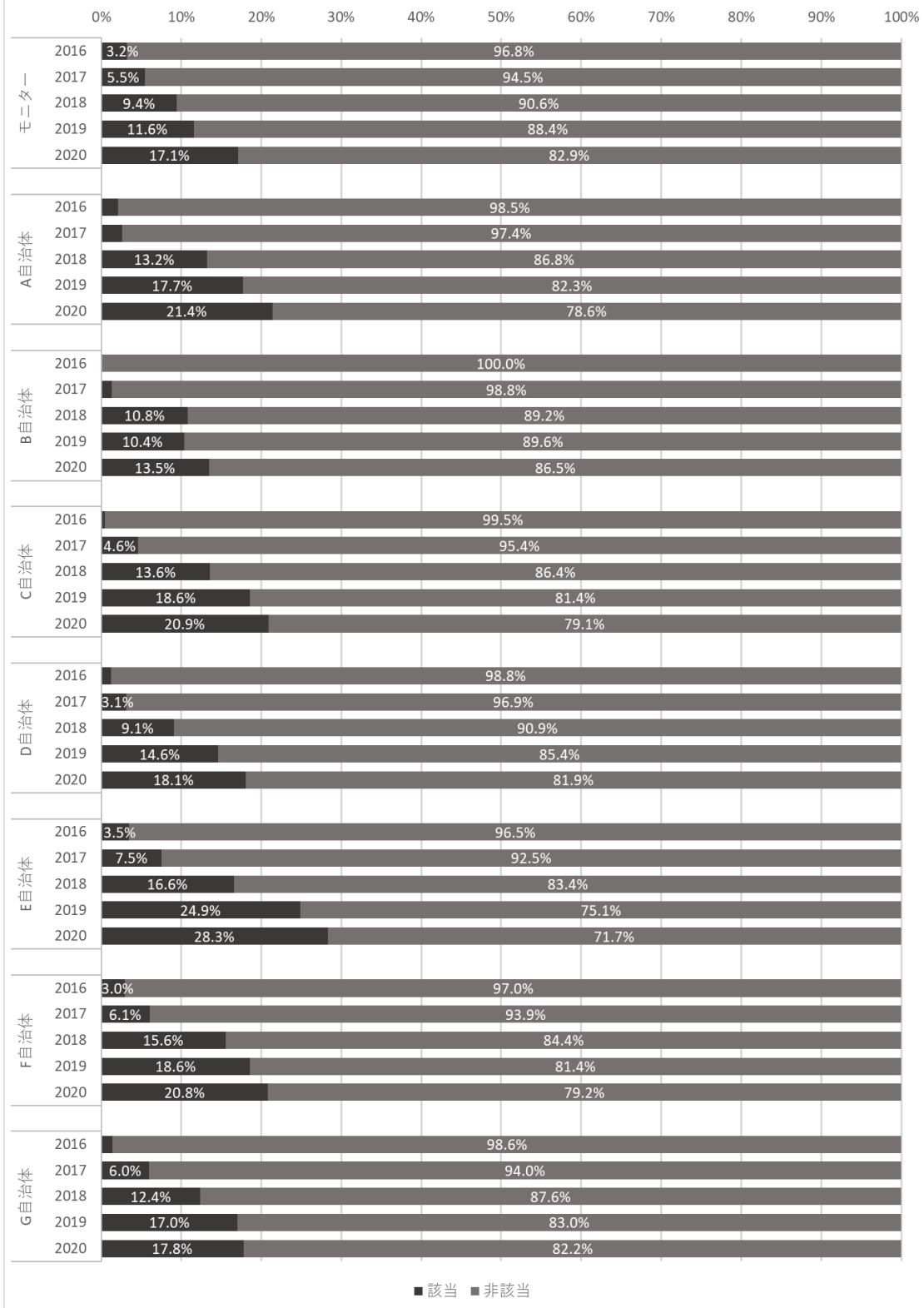

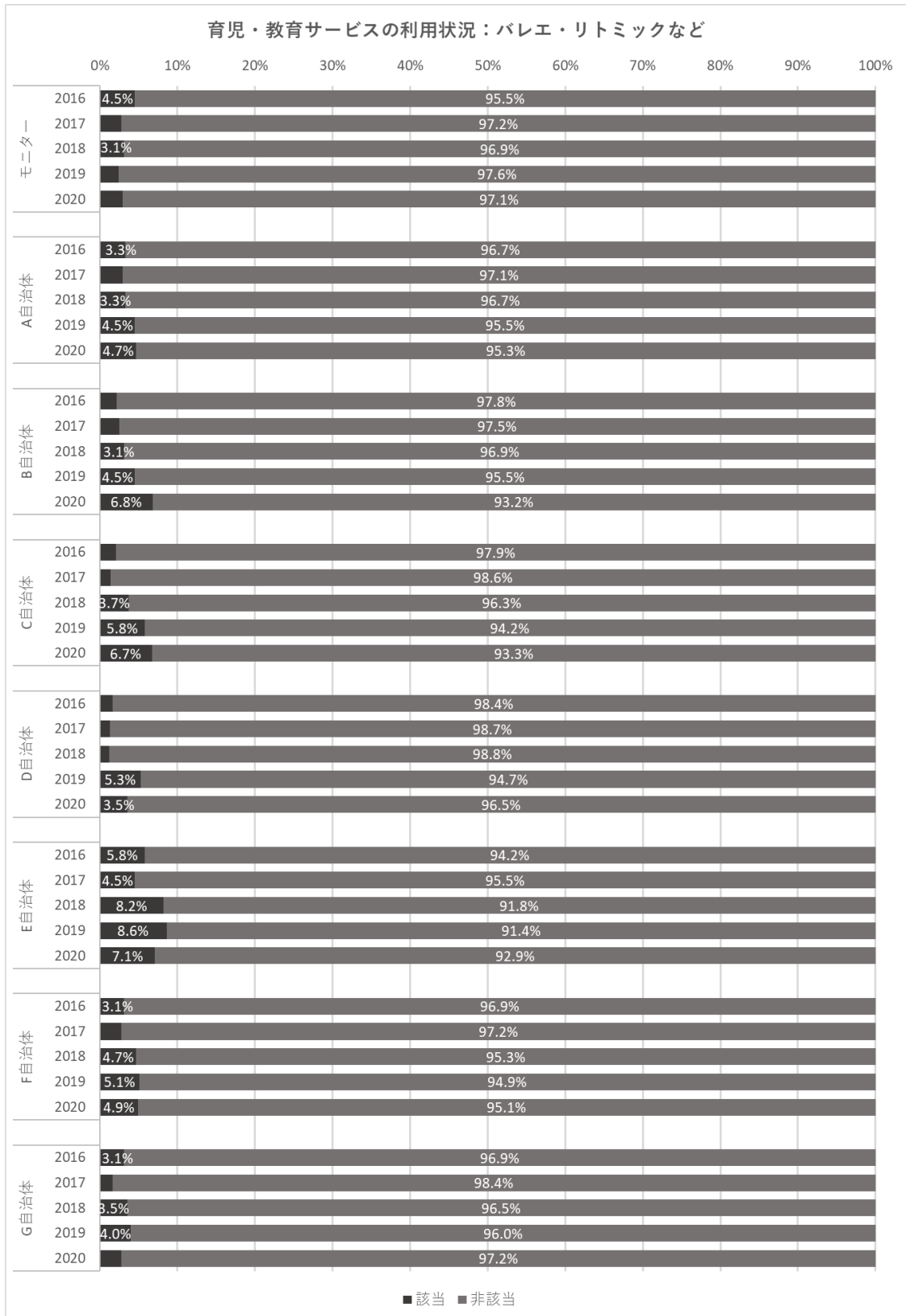

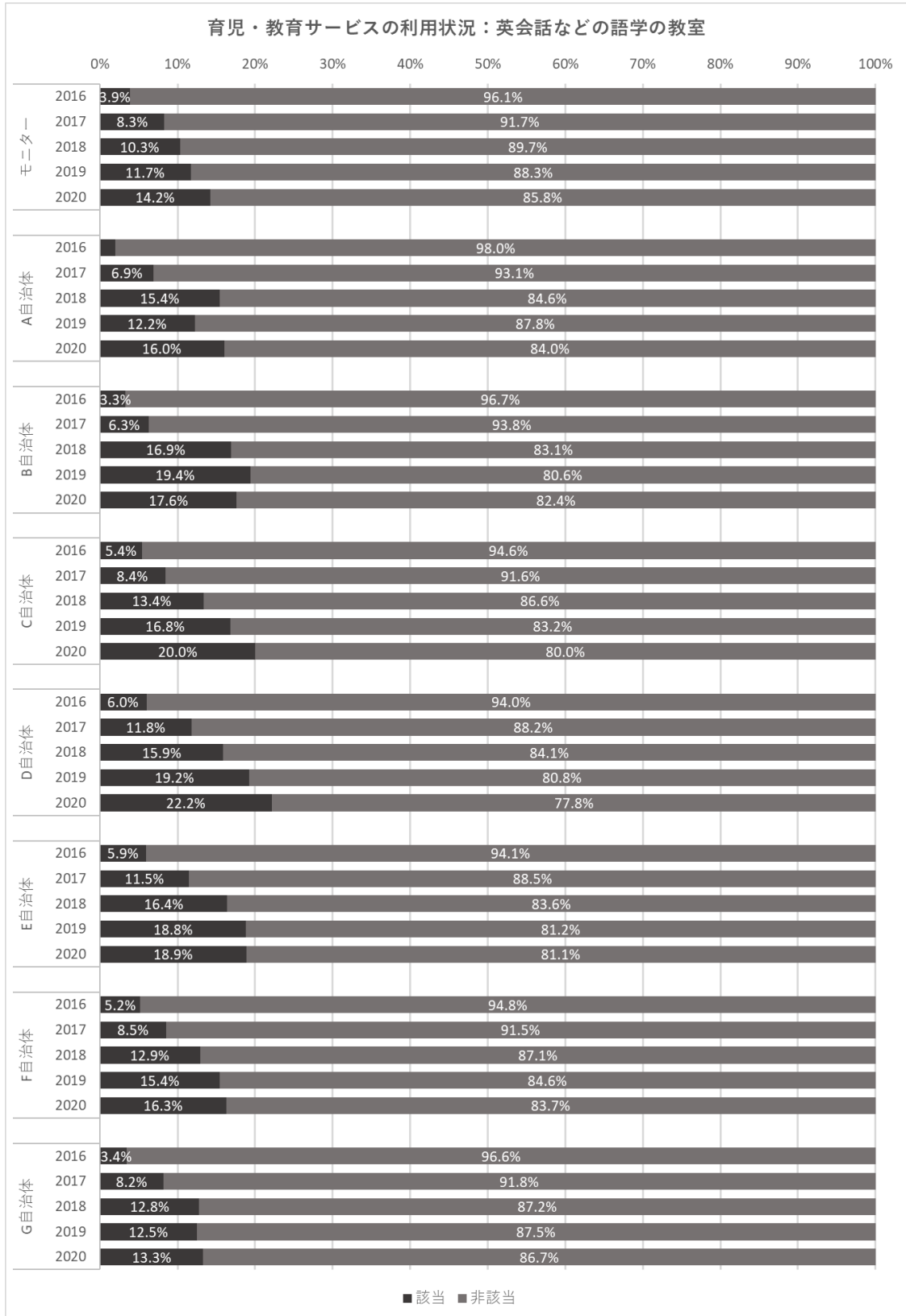

育児・教育サービスの利用状況：幼稚園や小学校受験のための塾・家庭教師

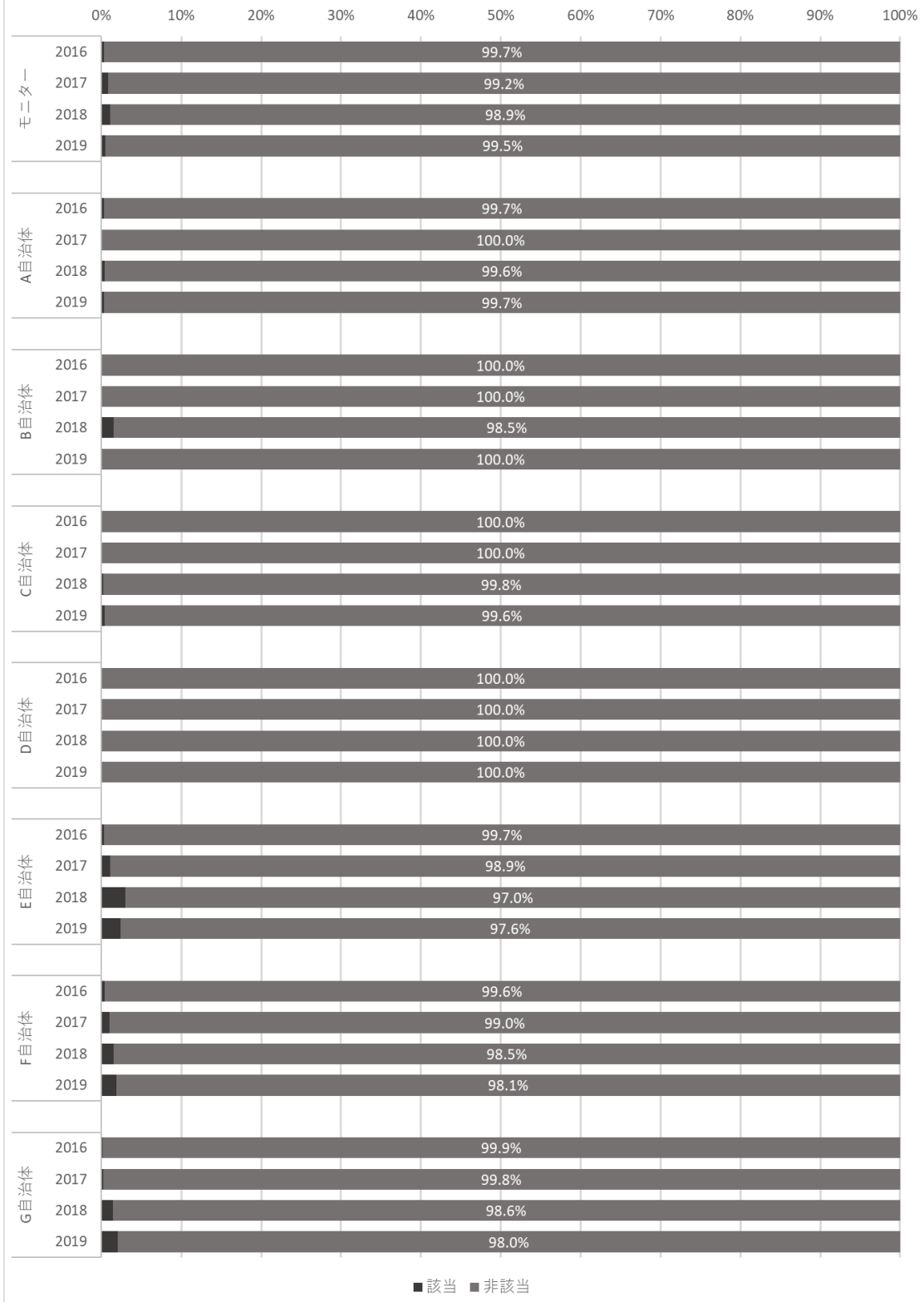

育児・教育サービスの利用状況：受験目的ではない学習塾や計算・書き取りの塾

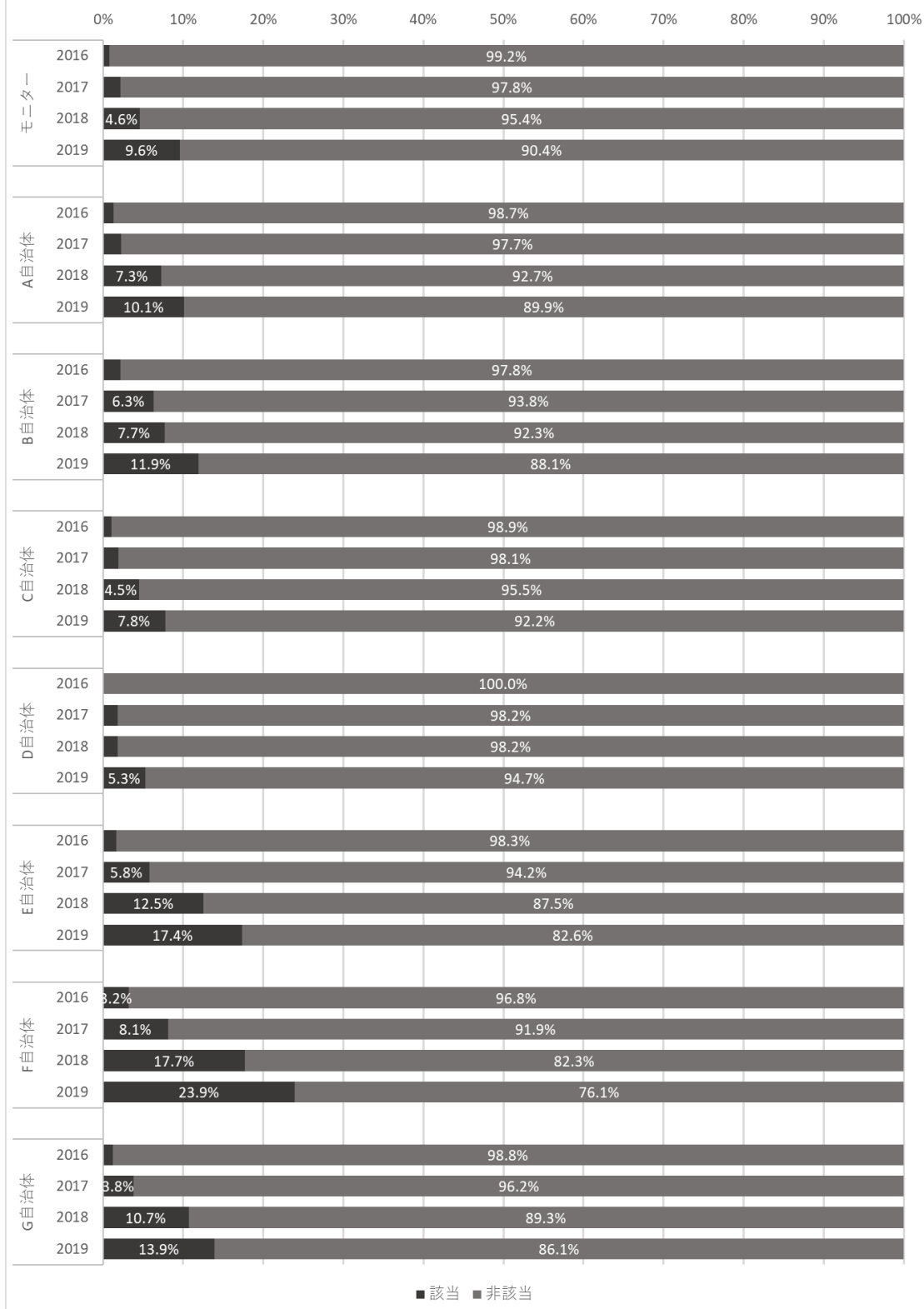

育児・教育サービスの利用状況：月1回程度、定期的に教材が送られてくる通信教育

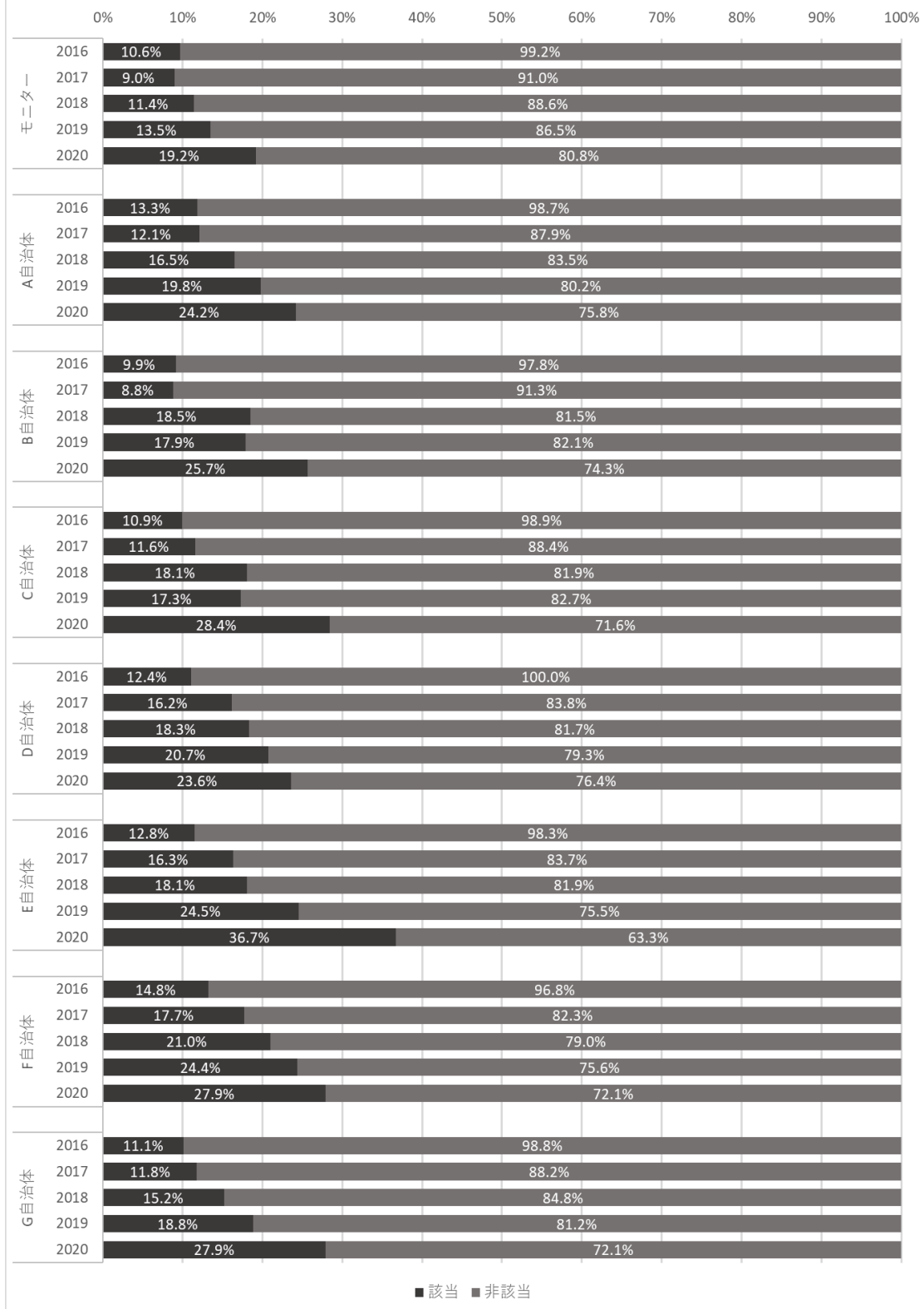

育児・教育サービスの利用状況：その他

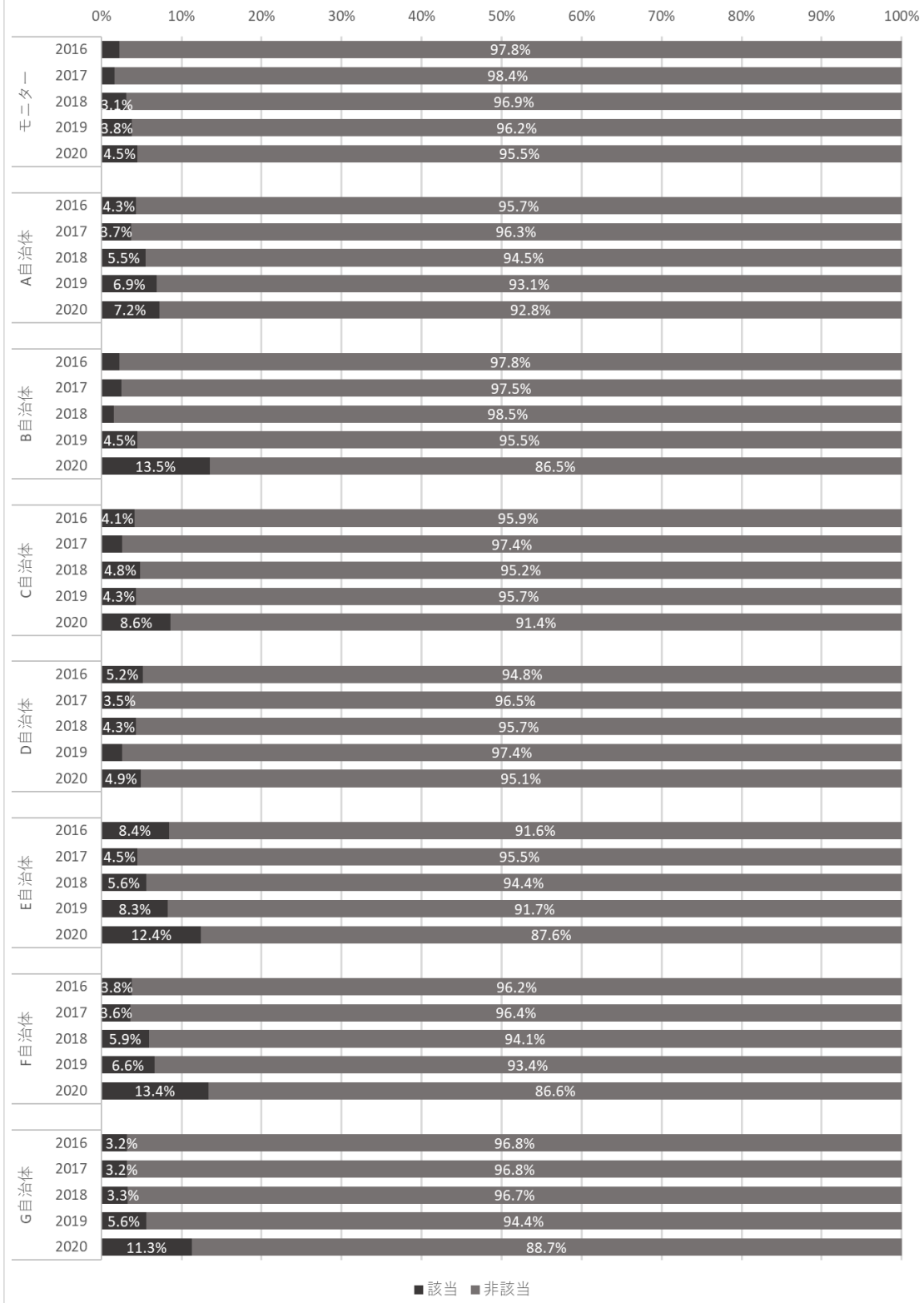

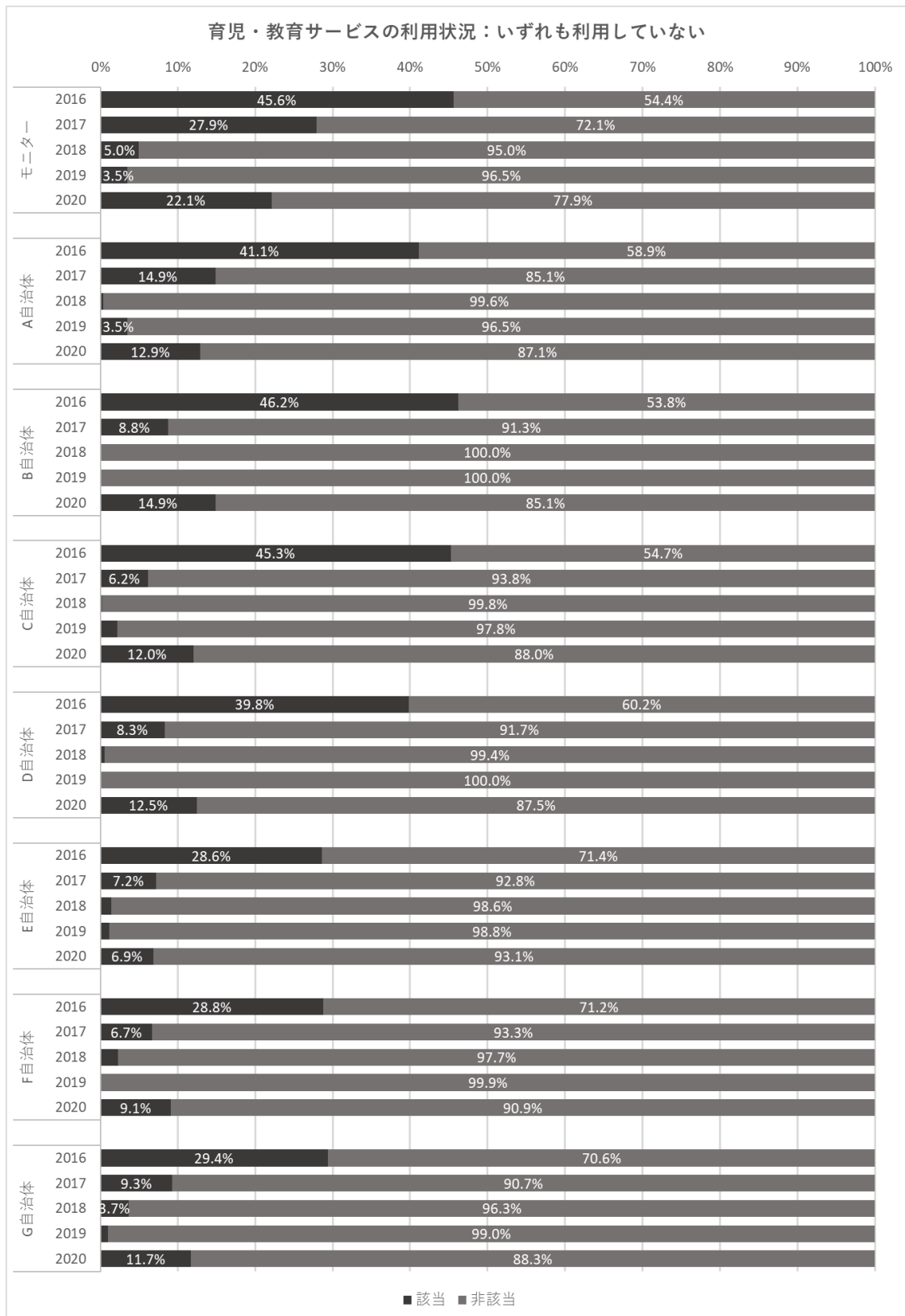

6. 子供の父親・母親の現在の仕事

子供の父親の仕事については、2016年度から2020年度まで大きな変化は見られない。一方で母親については、仕事に就く人の割合は増加傾向に、専業主婦、無職の割合は減少傾向にある。ここか

ら、子供の年齢や成長段階と母親の就業に関連があることが読み取れる。

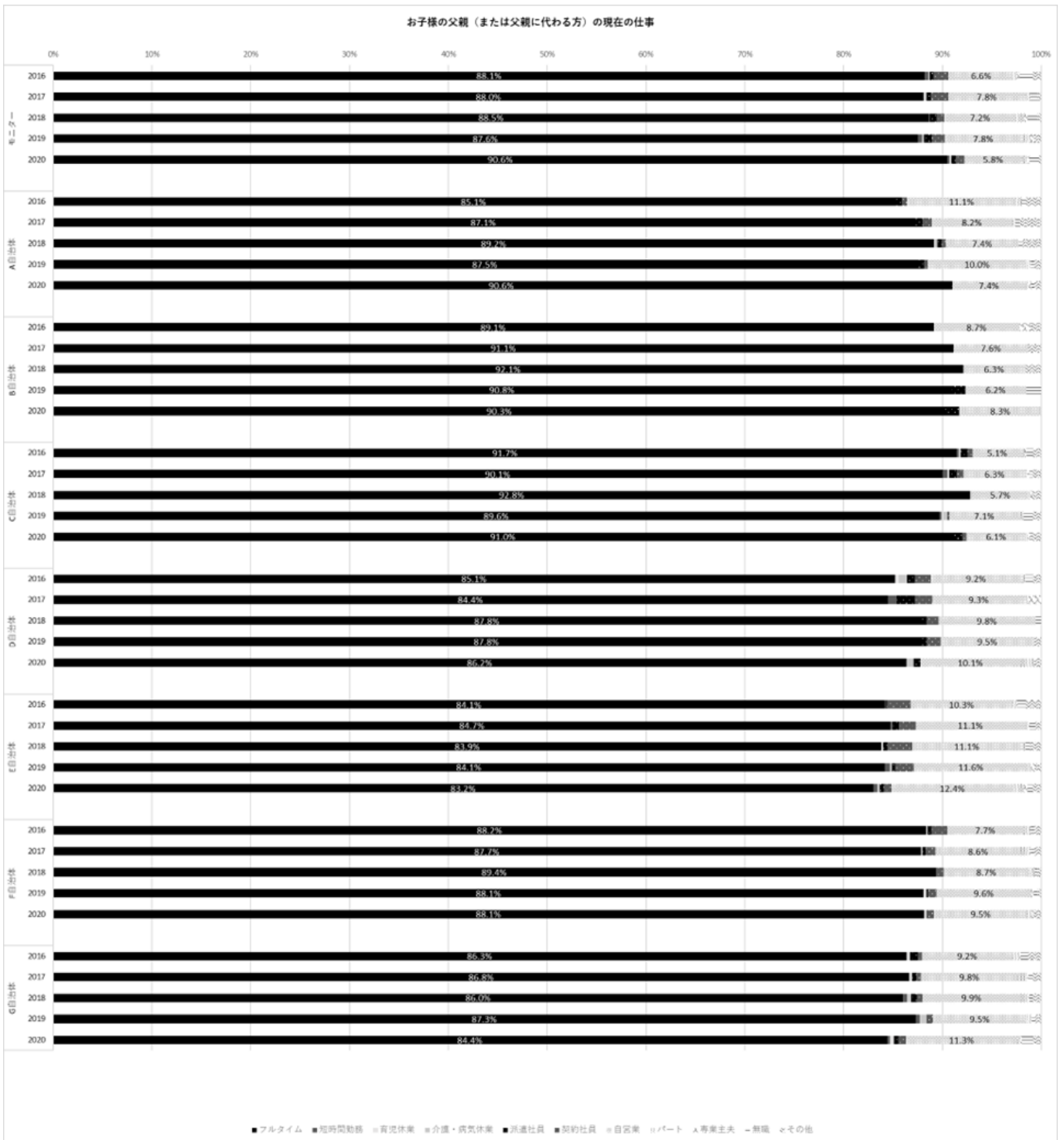

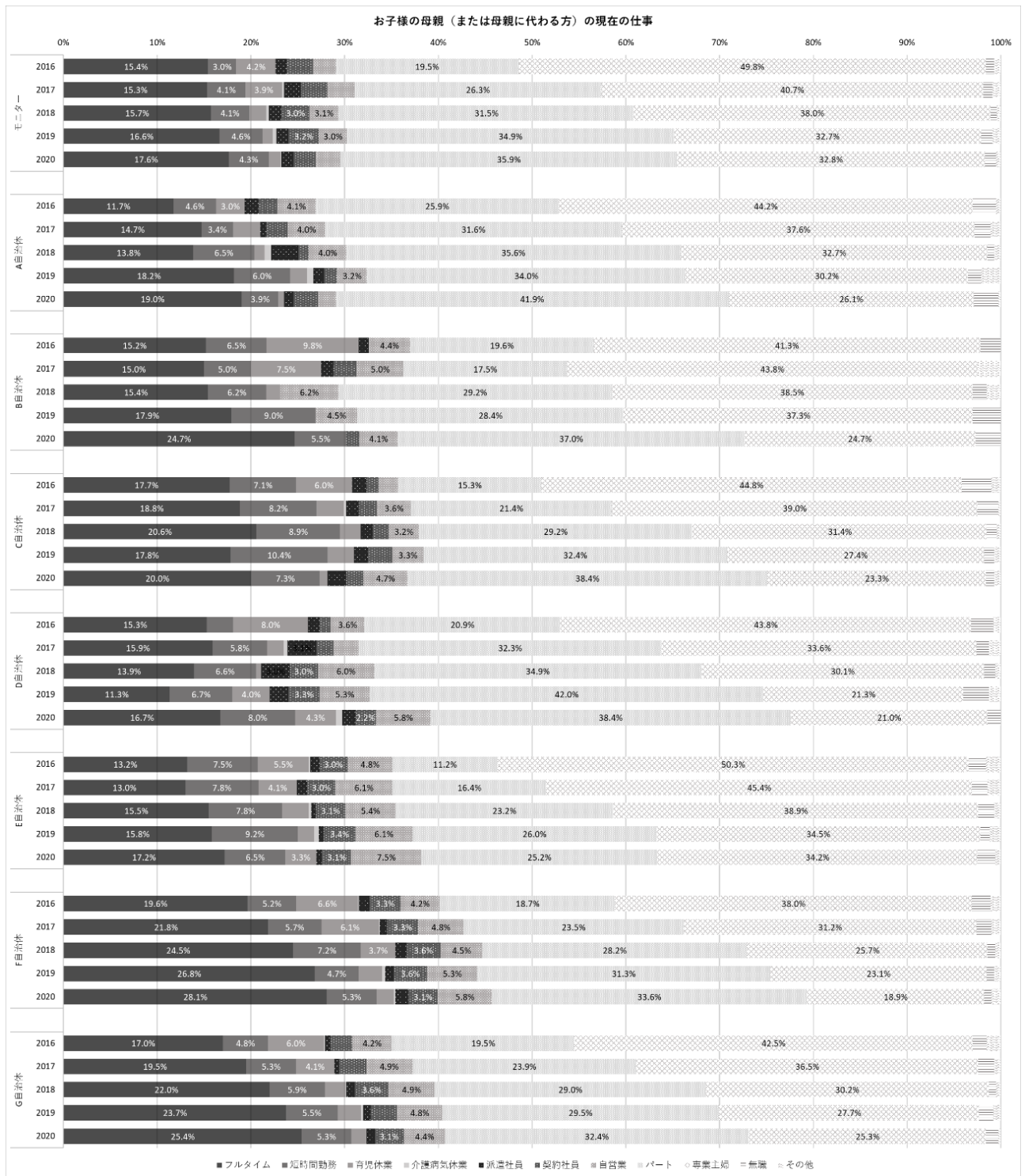

(李愛慶・橘孝昌・眞田英弥)

【補足資料】平成30（2018）年度「子供の成長に関する調査」 集計表

図表1 回答者の続柄

| | モニター調査 | A自治体 | B自治体 | C自治体 | D自治体 | E自治体 | F自治体 | G自治体 |
|-------|----------------|---------------|--------------|---------------|---------------|---------------|----------------|---------------|
| TOTAL | 1094 100.0% | 275 100.0% | 65 100.0% | 465 100.0% | 167 100.0% | 576 100.0% | 1066 100.0% | 869 100.0% |
| 父親 | 439 40.1% | 26 9.5% | 3 4.6% | 54 11.6% | 16 9.6% | 58 10.1% | 143 13.4% | 92 10.6% |
| 母親 | 655 59.9% | 246 89.5% | 62 95.4% | 410 88.2% | 150 89.8% | 518 89.9% | 922 86.5% | 774 89.1% |
| 祖父 | 0 0.0% | 0 0.0% | 0 0.0% | 0 0.0% | 0 0.0% | 0 0.0% | 0 0.0% | 0 0.0% |
| 祖母 | 0 0.0% | 1 0.4% | 0 0.0% | 1 0.2% | 1 0.6% | 0 0.0% | 1 0.1% | 3 0.3% |
| その他 | 0 0.0% | 2 0.7% | 0 0.0% | 0 0.0% | 0 0.0% | 0 0.0% | 0 0.0% | 0 0.0% |

図表2 子供の生年月

| | モニター調査 | A自治体 | B自治体 | C自治体 | D自治体 | E自治体 | F自治体 | G自治体 |
|---------------------|----------------|---------------|--------------|---------------|---------------|---------------|----------------|---------------|
| TOTAL | 1094 100.0% | 276 100.0% | 65 100.0% | 465 100.0% | 167 100.0% | 575 100.0% | 1067 100.0% | 871 100.0% |
| 2013年4月 (4月1日除く) | 96 8.8% | 23 8.3% | 6 9.2% | 36 7.7% | 15 9.0% | 54 9.4% | 76 7.1% | 71 8.2% |
| 2013年5月 | 94 8.6% | 23 8.3% | 2 3.1% | 36 7.7% | 19 11.4% | 54 9.4% | 80 7.5% | 79 9.1% |
| 2013年6月 | 101 9.2% | 27 9.8% | 7 10.8% | 33 7.1% | 11 6.6% | 47 8.2% | 103 9.7% | 82 9.4% |
| 2013年7月 | 97 8.9% | 24 8.7% | 6 9.2% | 53 11.4% | 10 6.0% | 52 9.0% | 93 8.7% | 66 7.6% |
| 2013年8月 | 98 9.0% | 30 10.9% | 5 7.7% | 40 8.6% | 18 10.8% | 52 9.0% | 106 9.9% | 77 8.8% |
| 2013年9月 | 89 8.1% | 25 9.1% | 5 7.7% | 51 11.0% | 19 11.4% | 37 6.4% | 89 8.3% | 76 8.7% |
| 2013年10月 | 100 9.1% | 26 9.4% | 10 15.4% | 51 11.0% | 14 8.4% | 54 9.4% | 96 9.0% | 76 8.7% |
| 2013年11月 | 73 6.7% | 17 6.2% | 6 9.2% | 38 8.2% | 5 3.0% | 39 6.8% | 85 8.0% | 62 7.1% |
| 2013年12月 | 97 8.9% | 24 8.7% | 3 4.6% | 43 9.2% | 16 9.6% | 47 8.2% | 77 7.2% | 80 9.2% |
| 2014年1月 | 84 7.7% | 15 5.4% | 9 13.8% | 34 7.3% | 17 10.2% | 44 7.7% | 94 8.8% | 90 10.3% |
| 2014年2月 | 71 6.5% | 20 7.2% | 3 4.6% | 22 4.7% | 8 4.8% | 44 7.7% | 84 7.9% | 50 5.7% |
| 2014年3月 | 94 8.6% | 22 8.0% | 3 4.6% | 28 6.0% | 15 9.0% | 51 8.9% | 84 7.9% | 62 7.1% |
| この中にはない | 0 0.0% | 0 0.0% | 0 0.0% | 0 0.0% | 0 0.0% | 0 0.0% | 0 0.0% | 0 0.0% |

図表 3 子供の性別

| | モニター調査 | A 自治体 | B 自治体 | C 自治体 | D 自治体 | E 自治体 | F 自治体 | G 自治体 |
|-------|----------------|---------------|--------------|---------------|---------------|---------------|----------------|---------------|
| TOTAL | 1094 100.0% | 276 100.0% | 65 100.0% | 464 100.0% | 166 100.0% | 574 100.0% | 1064 100.0% | 868 100.0% |
| 男 | 578 52.8% | 144 52.2% | 28 43.1% | 232 50.0% | 79 47.6% | 297 51.7% | 541 50.8% | 448 51.6% |
| 女 | 516 47.2% | 132 47.8% | 37 56.9% | 232 50.0% | 87 52.4% | 277 48.3% | 523 49.2% | 420 48.4% |

図表 4 双子か否か

| | モニター調査 | A 自治体 | B 自治体 | C 自治体 | D 自治体 | E 自治体 | F 自治体 | G 自治体 |
|---------|----------------|---------------|--------------|---------------|---------------|---------------|----------------|---------------|
| TOTAL | 1094 100.0% | 275 100.0% | 65 100.0% | 462 100.0% | 166 100.0% | 573 100.0% | 1062 100.0% | 864 100.0% |
| 一卵性双生児 | 45 4.1% | 7 2.5% | 2 3.1% | 16 3.5% | 4 2.4% | 8 1.4% | 24 2.3% | 19 2.2% |
| 二卵性双生児 | 11 1.0% | 4 1.5% | 6 9.2% | 10 2.2% | 2 1.2% | 2 0.3% | 25 2.4% | 7 0.8% |
| どちらでもない | 1038 94.9% | 264 96.0% | 57 87.7% | 436 94.4% | 160 96.4% | 563 98.3% | 1013 95.4% | 838 97.0% |

図表 5 出生時の子供の体重

| | モニター調査 | A 自治体 | B 自治体 | C 自治体 | D 自治体 | E 自治体 | F 自治体 | G 自治体 |
|----------------------|----------------|---------------|--------------|---------------|---------------|---------------|----------------|---------------|
| TOTAL | 1094 100.0% | 276 100.0% | 65 100.0% | 462 100.0% | 166 100.0% | 573 100.0% | 1064 100.0% | 867 100.0% |
| 2000g 未満 | 33 3.0% | 7 2.5% | 2 3.1% | 6 1.3% | 7 4.2% | 9 1.6% | 25 2.3% | 18 2.1% |
| 2000g 以上 2500g 未満 | 112 10.2% | 26 9.4% | 9 13.8% | 45 9.7% | 15 9.0% | 51 8.9% | 85 8.0% | 81 9.3% |
| 2500g 以上 3000g 未満 | 407 37.2% | 100 36.2% | 17 26.2% | 175 37.9% | 73 44.0% | 223 38.9% | 412 38.7% | 335 38.6% |
| 3000g 以上 3500g 未満 | 416 38.0% | 120 43.5% | 32 49.2% | 183 39.6% | 57 34.3% | 231 40.3% | 420 39.5% | 351 40.5% |
| 3500g 以上 | 103 9.4% | 22 8.0% | 5 7.7% | 52 11.3% | 14 8.4% | 58 10.1% | 120 11.3% | 80 9.2% |
| わからない | 23 2.1% | 1 0.4% | 0 0.0% | 1 0.2% | 0 0.0% | 1 0.2% | 2 0.2% | 2 0.2% |

図表 6 現在の子供の身長

| | モニター 調査 | A 自治体 | B 自治体 | C 自治体 | D 自治体 | E 自治体 | F 自治体 | G 自治体 |
|-----------|----------------|---------------|--------------|---------------|---------------|---------------|----------------|---------------|
| TOTAL | 1072 100.0% | 275 100.0% | 62 100.0% | 457 100.0% | 163 100.0% | 562 100.0% | 1047 100.0% | 844 100.0% |
| 61～70cm | 0 0.0% | 0 0.0% | 0 0.0% | 0 0.0% | 0 0.0% | 0 0.0% | 0 0.0% | 0 0.0% |
| 71～80cm | 0 0.0% | 0 0.0% | 0 0.0% | 0 0.0% | 0 0.0% | 0 0.0% | 0 0.0% | 0 0.0% |
| 81～90cm | 4 0.4% | 0 0.0% | 0 0.0% | 0 0.0% | 0 0.0% | 0 0.0% | 1 0.2% | 0 0.0% |
| 91～100cm | 88 8.2% | 18 6.5% | 1 1.6% | 26 5.7% | 8 4.9% | 34 6.0% | 68 6.5% | 48 5.7% |
| 101～110cm | 581 54.2% | 164 59.6% | 41 66.1% | 275 60.2% | 97 59.5% | 336 59.8% | 630 60.2% | 484 57.3% |
| 111～120cm | 225 21.0% | 62 22.5% | 13 21.0% | 114 24.9% | 47 28.8% | 155 27.6% | 238 22.7% | 214 25.4% |
| 121cm 以上 | 20 1.9% | 5 1.8% | 1 1.6% | 4 0.9% | 0 0.0% | 10 1.8% | 10 1.0% | 10 1.2% |
| わからない | 154 14.4% | 26 9.5% | 6 9.7% | 38 8.3% | 11 6.7% | 26 4.6% | 101 9.6% | 87 10.3% |

*60cm 以下と 140cm 以上の回答は欠損値として除いている。

図表7 現在の子供の体重

| | モニター調査 | A自治体 | B自治体 | C自治体 | D自治体 | E自治体 | F自治体 | G自治体 |
|--------|----------------|---------------|--------------|---------------|---------------|---------------|----------------|---------------|
| TOTAL | 1086 100.0% | 271 100.0% | 66 100.0% | 459 100.0% | 164 100.0% | 564 100.0% | 1052 100.0% | 847 100.0% |
| 4kg | 0 0.0% | 0 0.0% | 0 0.0% | 0 0.0% | 0 0.0% | 0 0.0% | 0 0.0% | 0 0.0% |
| 5kg | 2 0.2% | 0 0.0% | 0 0.0% | 0 0.0% | 0 0.0% | 0 0.0% | 0 0.0% | 0 0.0% |
| 6kg | 0 0.0% | 0 0.0% | 0 0.0% | 0 0.0% | 0 0.0% | 0 0.0% | 0 0.0% | 0 0.0% |
| 7kg | 0 0.0% | 0 0.0% | 0 0.0% | 0 0.0% | 0 0.0% | 0 0.0% | 0 0.0% | 0 0.0% |
| 8kg | 0 0.0% | 0 0.0% | 0 0.0% | 0 0.0% | 0 0.0% | 0 0.0% | 0 0.0% | 0 0.0% |
| 9kg | 0 0.0% | 0 0.0% | 0 0.0% | 0 0.0% | 0 0.0% | 0 0.0% | 0 0.0% | 0 0.0% |
| 10kg | 1 0.1% | 0 0.0% | 0 0.0% | 0 0.0% | 0 0.0% | 0 0.0% | 1 0.1% | 1 0.1% |
| 11kg | 2 0.2% | 0 0.0% | 0 0.0% | 0 0.0% | 0 0.0% | 0 0.0% | 0 0.0% | 1 0.1% |
| 12kg | 3 0.3% | 0 0.0% | 0 0.0% | 2 0.4% | 0 0.0% | 3 0.5% | 3 0.3% | 1 0.1% |
| 13kg | 17 1.6% | 5 1.8% | 0 0.0% | 10 2.2% | 0 0.0% | 9 1.6% | 6 0.6% | 8 0.9% |
| 14kg | 37 3.4% | 11 4.1% | 1 1.5% | 13 2.8% | 4 2.4% | 10 1.8% | 32 3.0% | 22 2.6% |
| 15kg | 84 7.7% | 23 8.5% | 8 12.1% | 29 6.3% | 24 14.6% | 42 7.4% | 98 9.3% | 74 8.7% |
| 16kg | 127 11.7% | 39 14.4% | 10 15.2% | 69 15.0% | 18 11.0% | 68 12.1% | 142 13.5% | 124 14.6% |
| 17kg | 148 13.6% | 30 11.1% | 9 13.6% | 79 17.2% | 27 16.5% | 113 20.0% | 180 17.1% | 126 14.9% |
| 18kg | 145 13.4% | 37 13.7% | 12 18.2% | 76 16.6% | 26 15.9% | 123 21.8% | 174 16.5% | 141 16.6% |
| 19kg | 99 9.1% | 34 12.5% | 6 9.1% | 57 12.4% | 20 12.2% | 60 10.6% | 133 12.6% | 107 12.6% |
| 20kg | 106 9.8% | 26 9.6% | 2 3.0% | 65 14.2% | 14 8.5% | 56 9.9% | 117 11.1% | 86 10.2% |
| 21kg以上 | 120 11.0% | 48 17.7% | 10 15.2% | 37 8.1% | 21 12.8% | 54 9.6% | 112 10.6% | 105 12.4% |
| わからない | 195 18.0% | 18 6.6% | 8 12.1% | 22 4.8% | 10 6.1% | 26 4.6% | 54 5.1% | 51 6.0% |

*3kg以下と50kg以上の回答は欠損値として除いている。

図表 8 教育・保育施設への通園の有無

| | モニター調査 | A 自治体 | B 自治体 | C 自治体 | D 自治体 | E 自治体 | F 自治体 | G 自治体 |
|--------|----------------|---------------|--------------|---------------|---------------|---------------|----------------|---------------|
| TOTAL | 1094 100.0% | 276 100.0% | 65 100.0% | 463 100.0% | 166 100.0% | 575 100.0% | 1057 100.0% | 853 100.0% |
| 通っていない | 298 27.2% | 18 6.5% | 5 7.7% | 21 4.5% | 7 4.2% | 29 5.0% | 75 7.1% | 58 6.8% |
| 通っている | 796 72.8% | 258 93.5% | 60 92.3% | 442 95.5% | 159 95.8% | 546 95.0% | 982 92.9% | 795 93.2% |

図表 9 モニター調査における教育・保育施設への通園開始時期

| | 1月 | 2月 | 3月 | 4月 | 5月 | 6月 | 7月 | 8月 | 9月 | 10月 | 11月 | 12月 | 合計 |
|-------|------------|-----------|-----------|--------------|------------|------------|------------|-----------|------------|------------|------------|------------|---------------|
| 2013年 | 0 0.0% | 0 0.0% | 0 0.0% | 2 0.3% | 0 0.0% | 1 0.1% | 2 0.3% | 1 0.1% | 2 0.3% | 5 0.6% | 6 0.8% | 6 0.8% | 25 3.1% |
| 2014年 | 4 0.5% | 1 0.1% | 4 0.5% | 77 9.7% | 6 0.8% | 10 1.3% | 7 0.9% | 4 0.5% | 5 0.6% | 8 1.0% | 1 0.1% | 12 1.5% | 139 17.5% |
| 2015年 | 4 0.5% | 4 0.5% | 3 0.4% | 91 11.4% | 2 0.3% | 2 0.3% | 1 0.1% | 2 0.3% | 7 0.9% | 6 0.8% | 1 0.1% | 0 0.0% | 123 15.5% |
| 2016年 | 1 0.1% | 2 0.3% | 1 0.1% | 93 11.7% | 7 0.9% | 4 0.5% | 3 0.4% | 2 0.3% | 8 1.0% | 2 0.3% | 2 0.3% | 2 0.3% | 127 16.0% |
| 2017年 | 2 0.3% | 1 0.1% | 1 0.1% | 300 37.7% | 1 0.1% | 3 0.4% | 2 0.3% | 0 0.0% | 4 0.5% | 0 0.0% | 1 0.1% | 0 0.0% | 315 39.6% |
| 2018年 | 0 0.0% | 1 0.1% | 0 0.0% | 63 7.9% | 0 0.0% | 0 0.0% | 1 0.1% | 0 0.0% | 0 0.0% | 0 0.0% | 0 0.0% | 0 0.0% | 65 8.2% |
| 2019年 | 1 0.1% | 0 0.0% | 0 0.0% | 1 0.1% | 0 0.0% | 0 0.0% | 0 0.0% | 0 0.0% | 0 0.0% | 0 0.0% | 0 0.0% | 0 0.0% | 2 0.3% |
| 合計 | 12 1.5% | 9 1.1% | 9 1.1% | 627 78.8% | 16 2.0% | 20 2.5% | 16 2.0% | 9 1.1% | 26 3.3% | 21 2.6% | 11 1.4% | 20 2.5% | 796 100.0% |

図表 10 A 自治体における教育・保育施設への通園開始時期

| | 1月 | 2月 | 3月 | 4月 | 5月 | 6月 | 7月 | 8月 | 9月 | 10月 | 11月 | 12月 | 合計 |
|-------|-----------|-----------|-----------|--------------|-----------|-----------|-----------|-----------|-----------|-----------|-----------|-----------|---------------|
| 2013年 | 0 0.0% | 0 0.0% | 0 0.0% | 0 0.0% | 0 0.0% | 0 0.0% | 0 0.0% | 0 0.0% | 0 0.0% | 0 0.0% | 0 0.0% | 0 0.0% | 0 0.0% |
| 2014年 | 0 0.0% | 0 0.0% | 2 0.8% | 31 12.1% | 4 1.6% | 1 0.4% | 2 0.8% | 3 1.2% | 5 1.9% | 5 1.9% | 3 1.2% | 4 1.6% | 60 23.3% |
| 2015年 | 2 0.8% | 1 0.4% | 0 0.0% | 29 11.3% | 3 1.2% | 0 0.0% | 0 0.0% | 0 0.0% | 1 0.4% | 0 0.0% | 0 0.0% | 1 0.4% | 37 14.4% |
| 2016年 | 0 0.0% | 0 0.0% | 0 0.0% | 34 13.2% | 2 0.8% | 0 0.0% | 1 0.4% | 1 0.4% | 1 0.4% | 2 0.8% | 0 0.0% | 0 0.0% | 41 16.0% |
| 2017年 | 0 0.0% | 0 0.0% | 0 0.0% | 99 38.5% | 0 0.0% | 0 0.0% | 0 0.0% | 0 0.0% | 0 0.0% | 0 0.0% | 1 0.4% | 0 0.0% | 100 38.9% |
| 2018年 | 0 0.0% | 0 0.0% | 0 0.0% | 19 7.4% | 0 0.0% | 0 0.0% | 0 0.0% | 0 0.0% | 0 0.0% | 0 0.0% | 0 0.0% | 0 0.0% | 19 7.4% |
| 合計 | 2 0.8% | 1 0.4% | 2 0.8% | 212 82.5% | 9 3.5% | 1 0.4% | 3 1.2% | 4 1.6% | 7 2.7% | 7 2.7% | 4 1.6% | 5 1.9% | 257 100.0% |

図表 11 B 自治体における教育・保育施設への通園開始時期

| | 1月 | 2月 | 3月 | 4月 | 5月 | 6月 | 7月 | 8月 | 9月 | 10月 | 11月 | 12月 | 合計 |
|-------|-----------|-----------|-----------|-------------|-----------|-----------|-----------|-----------|-----------|-----------|-----------|-----------|--------------|
| 2013年 | 0 0.0% | 0 0.0% | 0 0.0% | 0 0.0% | 0 0.0% | 0 0.0% | 0 0.0% | 0 0.0% | 0 0.0% | 0 0.0% | 0 0.0% | 0 0.0% | 0 0.0% |
| 2014年 | 0 0.0% | 0 0.0% | 0 0.0% | 3 5.0% | 1 1.7% | 0 0.0% | 1 1.7% | 0 0.0% | 0 0.0% | 3 5.0% | 4 6.7% | 0 0.0% | 12 20.0% |
| 2015年 | 0 0.0% | 0 0.0% | 0 0.0% | 8 13.3% | 0 0.0% | 0 0.0% | 0 0.0% | 0 0.0% | 0 0.0% | 0 0.0% | 0 0.0% | 0 0.0% | 8 13.3% |
| 2016年 | 0 0.0% | 0 0.0% | 0 0.0% | 11 18.3% | 0 0.0% | 0 0.0% | 0 0.0% | 0 0.0% | 0 0.0% | 0 0.0% | 0 0.0% | 0 0.0% | 11 18.3% |
| 2017年 | 0 0.0% | 0 0.0% | 0 0.0% | 28 46.7% | 0 0.0% | 0 0.0% | 0 0.0% | 0 0.0% | 0 0.0% | 0 0.0% | 0 0.0% | 0 0.0% | 28 46.7% |
| 2018年 | 0 0.0% | 0 0.0% | 0 0.0% | 1 1.7% | 0 0.0% | 0 0.0% | 0 0.0% | 0 0.0% | 0 0.0% | 0 0.0% | 0 0.0% | 0 0.0% | 1 1.7% |
| 合計 | 0 0.0% | 0 0.0% | 0 0.0% | 51 85.0% | 1 1.7% | 0 0.0% | 1 1.7% | 0 0.0% | 0 0.0% | 3 5.0% | 4 6.7% | 0 0.0% | 60 100.0% |

図表 12 C 自治体における教育・保育施設への通園開始時期

| | 1月 | 2月 | 3月 | 4月 | 5月 | 6月 | 7月 | 8月 | 9月 | 10月 | 11月 | 12月 | 合計 |
|-------|------------|-----------|-----------|--------------|-----------|------------|------------|------------|------------|------------|-----------|-----------|---------------|
| 2013年 | 0 0.0% | 1 0.2% | 0 0.0% | 2 0.5% | 0 0.0% | 0 0.0% | 0 0.0% | 0 0.0% | 1 0.2% | 0 0.0% | 0 0.0% | 2 0.5% | 6 1.4% |
| 2014年 | 1 0.2% | 1 0.2% | 2 0.5% | 25 5.7% | 2 0.5% | 6 1.4% | 9 2.1% | 10 2.3% | 11 2.5% | 5 1.1% | 2 0.5% | 4 0.9% | 78 17.8% |
| 2015年 | 7 1.6% | 3 0.7% | 3 0.7% | 54 12.3% | 2 0.5% | 1 0.2% | 2 0.5% | 2 0.5% | 1 0.2% | 5 1.1% | 0 0.0% | 1 0.2% | 81 18.5% |
| 2016年 | 2 0.5% | 1 0.2% | 3 0.7% | 56 12.8% | 1 0.2% | 5 1.1% | 0 0.0% | 0 0.0% | 1 0.2% | 2 0.5% | 0 0.0% | 1 0.2% | 72 16.4% |
| 2017年 | 0 0.0% | 1 0.2% | 1 0.2% | 195 44.5% | 0 0.0% | 0 0.0% | 0 0.0% | 0 0.0% | 0 0.0% | 0 0.0% | 0 0.0% | 0 0.0% | 197 45.0% |
| 2018年 | 0 0.0% | 0 0.0% | 0 0.0% | 2 0.5% | 0 0.0% | 0 0.0% | 0 0.0% | 0 0.0% | 0 0.0% | 0 0.0% | 0 0.0% | 0 0.0% | 2 0.5% |
| 2019年 | 1 0.2% | 0 0.0% | 0 0.0% | 1 0.2% | 0 0.0% | 0 0.0% | 0 0.0% | 0 0.0% | 0 0.0% | 0 0.0% | 0 0.0% | 0 0.0% | 2 0.5% |
| 合計 | 11 2.5% | 7 1.6% | 9 2.1% | 335 76.5% | 5 1.1% | 12 2.7% | 11 2.5% | 12 2.7% | 14 3.2% | 12 2.7% | 2 0.5% | 8 1.8% | 438 100.0% |

図表 13 D 自治体における教育・保育施設への通園開始時期

| | 1月 | 2月 | 3月 | 4月 | 5月 | 6月 | 7月 | 8月 | 9月 | 10月 | 11月 | 12月 | 合計 |
|-------|-----------|-----------|-----------|--------------|-----------|-----------|-----------|-----------|-----------|-----------|-----------|-----------|---------------|
| 2013年 | 0 0.0% | 0 0.0% | 0 0.0% | 0 0.0% | 0 0.0% | 0 0.0% | 0 0.0% | 0 0.0% | 1 0.6% | 0 0.0% | 0 0.0% | 0 0.0% | 1 0.6% |
| 2014年 | 0 0.0% | 1 0.6% | 0 0.0% | 8 5.1% | 3 1.9% | 1 0.6% | 4 2.6% | 3 1.9% | 1 0.6% | 1 0.6% | 2 1.3% | 1 0.6% | 25 16.0% |
| 2015年 | 2 1.3% | 0 0.0% | 0 0.0% | 17 10.9% | 0 0.0% | 0 0.0% | 1 0.6% | 0 0.0% | 1 0.6% | 1 0.6% | 0 0.0% | 0 0.0% | 22 14.1% |
| 2016年 | 0 0.0% | 0 0.0% | 0 0.0% | 19 12.2% | 0 0.0% | 0 0.0% | 0 0.0% | 0 0.0% | 1 0.6% | 0 0.0% | 1 0.6% | 0 0.0% | 21 13.5% |
| 2017年 | 0 0.0% | 0 0.0% | 0 0.0% | 76 48.7% | 0 0.0% | 1 0.6% | 0 0.0% | 1 0.6% | 0 0.0% | 0 0.0% | 1 0.6% | 0 0.0% | 79 50.6% |
| 2018年 | 0 0.0% | 0 0.0% | 0 0.0% | 8 5.1% | 0 0.0% | 0 0.0% | 0 0.0% | 0 0.0% | 0 0.0% | 0 0.0% | 0 0.0% | 0 0.0% | 8 5.1% |
| 合計 | 2 1.3% | 1 0.6% | 0 0.0% | 128 82.1% | 3 1.9% | 2 1.3% | 5 3.2% | 4 2.6% | 4 2.6% | 2 1.3% | 4 2.6% | 1 0.6% | 156 100.0% |

図表 14 E 自治体における教育・保育施設への通園開始時期

| | 1月 | 2月 | 3月 | 4月 | 5月 | 6月 | 7月 | 8月 | 9月 | 10月 | 11月 | 12月 | 合計 |
|-------|-----------|-----------|-----------|--------------|------------|------------|-----------|-----------|------------|------------|-----------|------------|---------------|
| 2013年 | 0 0.0% | 0 0.0% | 0 0.0% | 2 0.4% | 1 0.2% | 1 0.2% | 2 0.4% | 1 0.2% | 1 0.2% | 2 0.4% | 2 0.4% | 0 0.0% | 12 2.2% |
| 2014年 | 1 0.2% | 2 0.4% | 0 0.0% | 68 12.5% | 1 0.2% | 4 0.7% | 2 0.4% | 4 0.7% | 3 0.6% | 8 1.5% | 2 0.4% | 9 1.7% | 104 19.1% |
| 2015年 | 2 0.4% | 2 0.4% | 5 0.9% | 67 12.3% | 3 0.6% | 0 0.0% | 0 0.0% | 1 0.2% | 3 0.6% | 0 0.0% | 1 0.2% | 1 0.2% | 85 15.6% |
| 2016年 | 1 0.2% | 1 0.2% | 0 0.0% | 56 10.3% | 8 1.5% | 5 0.9% | 0 0.0% | 0 0.0% | 9 1.7% | 1 0.2% | 0 0.0% | 2 0.4% | 83 15.3% |
| 2017年 | 0 0.0% | 0 0.0% | 0 0.0% | 211 38.8% | 2 0.4% | 0 0.0% | 0 0.0% | 1 0.2% | 1 0.2% | 0 0.0% | 0 0.0% | 0 0.0% | 215 39.5% |
| 2018年 | 0 0.0% | 0 0.0% | 0 0.0% | 45 8.3% | 0 0.0% | 0 0.0% | 0 0.0% | 0 0.0% | 0 0.0% | 0 0.0% | 0 0.0% | 0 0.0% | 45 8.3% |
| 合計 | 4 0.7% | 5 0.9% | 5 0.9% | 449 82.5% | 15 2.8% | 10 1.8% | 4 0.7% | 7 1.3% | 17 3.1% | 11 2.0% | 5 0.9% | 12 2.2% | 544 100.0% |

図表 15 F 自治体における教育・保育施設への通園開始時期

| | 1月 | 2月 | 3月 | 4月 | 5月 | 6月 | 7月 | 8月 | 9月 | 10月 | 11月 | 12月 | 合計 |
|-------|------------|------------|------------|--------------|------------|------------|------------|------------|------------|------------|------------|------------|---------------|
| 2013年 | 0 0.0% | 0 0.0% | 0 0.0% | 3 0.3% | 0 0.0% | 0 0.0% | 1 0.1% | 1 0.1% | 0 0.0% | 5 0.5% | 5 0.5% | 7 0.7% | 22 2.2% |
| 2014年 | 7 0.7% | 4 0.4% | 6 0.6% | 98 9.9% | 12 1.2% | 19 1.9% | 18 1.8% | 18 1.8% | 21 2.1% | 18 1.8% | 10 1.0% | 8 0.8% | 239 24.3% |
| 2015年 | 10 1.0% | 7 0.7% | 10 1.0% | 130 13.2% | 9 0.9% | 6 0.6% | 5 0.5% | 3 0.3% | 5 0.5% | 3 0.3% | 1 0.1% | 2 0.2% | 191 19.4% |
| 2016年 | 5 0.5% | 1 0.1% | 3 0.3% | 118 12.0% | 9 0.9% | 14 1.4% | 5 0.5% | 6 0.6% | 33 3.4% | 13 1.3% | 4 0.4% | 3 0.3% | 214 21.7% |
| 2017年 | 3 0.3% | 1 0.1% | 1 0.1% | 300 30.5% | 2 0.2% | 1 0.1% | 0 0.0% | 0 0.0% | 0 0.0% | 0 0.0% | 0 0.0% | 0 0.0% | 308 31.3% |
| 2018年 | 2 0.2% | 1 0.1% | 1 0.1% | 4 0.4% | 0 0.0% | 1 0.1% | 0 0.0% | 0 0.0% | 0 0.0% | 0 0.0% | 1 0.1% | 0 0.0% | 10 1.0% |
| 2019年 | 0 0.0% | 0 0.0% | 0 0.0% | 1 0.1% | 0 0.0% | 0 0.0% | 0 0.0% | 0 0.0% | 0 0.0% | 0 0.0% | 0 0.0% | 0 0.0% | 1 0.1% |
| 合計 | 27 2.7% | 14 1.4% | 21 2.1% | 654 66.4% | 32 3.2% | 41 4.2% | 29 2.9% | 28 2.8% | 59 6.0% | 39 4.0% | 21 2.1% | 20 2.0% | 985 100.0% |

図表 16 G 自治体における教育・保育施設への通園開始時期

| | 1月 | 2月 | 3月 | 4月 | 5月 | 6月 | 7月 | 8月 | 9月 | 10月 | 11月 | 12月 | 合計 |
|-------|------------|------------|------------|--------------|------------|------------|------------|------------|------------|------------|------------|------------|---------------|
| 2013年 | 1 0.1% | 0 0.0% | 0 0.0% | 1 0.1% | 1 0.1% | 2 0.2% | 0 0.0% | 2 0.2% | 0 0.0% | 4 0.5% | 4 0.5% | 3 0.4% | 18 2.2% |
| 2014年 | 5 0.6% | 5 0.6% | 9 1.1% | 74 9.2% | 19 2.4% | 14 1.7% | 16 2.0% | 11 1.4% | 17 2.1% | 23 2.9% | 9 1.1% | 10 1.2% | 212 26.4% |
| 2015年 | 15 1.9% | 11 1.4% | 19 2.4% | 76 9.5% | 9 1.1% | 7 0.9% | 3 0.4% | 7 0.9% | 9 1.1% | 7 0.9% | 7 0.9% | 1 0.1% | 171 21.3% |
| 2016年 | 3 0.4% | 2 0.2% | 4 0.5% | 109 13.6% | 19 2.4% | 7 0.9% | 4 0.5% | 2 0.2% | 16 2.0% | 9 1.1% | 4 0.5% | 2 0.2% | 181 22.5% |
| 2017年 | 3 0.4% | 3 0.4% | 1 0.1% | 177 22.0% | 3 0.4% | 0 0.0% | 1 0.1% | 2 0.2% | 0 0.0% | 3 0.4% | 2 0.2% | 0 0.0% | 195 24.3% |
| 2018年 | 0 0.0% | 0 0.0% | 1 0.1% | 21 2.6% | 3 0.4% | 0 0.0% | 0 0.0% | 0 0.0% | 0 0.0% | 0 0.0% | 0 0.0% | 0 0.0% | 25 3.1% |
| 2019年 | 0 0.0% | 1 0.1% | 1 0.1% | 0 0.0% | 0 0.0% | 0 0.0% | 0 0.0% | 0 0.0% | 0 0.0% | 0 0.0% | 0 0.0% | 0 0.0% | 2 0.2% |
| 合計 | 27 3.4% | 22 2.7% | 35 4.4% | 458 57.0% | 54 6.7% | 30 3.7% | 24 3.0% | 24 3.0% | 42 5.2% | 46 5.7% | 26 3.2% | 16 2.0% | 804 100.0% |

2011年4月という回答を除外した

図表 17 現在通っている園の場所

| | モニター調査 | A 自治体 | B 自治体 | C 自治体 | D 自治体 | E 自治体 | F 自治体 | G 自治体 |
|----------|---------------|---------------|--------------|---------------|--------------|---------------|---------------|---------------|
| TOTAL | 796 100.0% | 258 100.0% | 60 100.0% | 440 100.0% | 95 100.0% | 542 100.0% | 986 100.0% | 806 100.0% |
| 居住する自治体内 | 735 92.3% | 235 91.1% | 58 96.7% | 432 98.2% | 94 98.9% | 383 70.7% | 946 95.9% | 757 93.9% |
| 居住する自治体外 | 61 7.7% | 23 8.9% | 2 3.3% | 8 1.8% | 1 1.1% | 159 29.3% | 40 4.1% | 49 6.1% |

図表 18 現在通っている園の種類

| | モニター調査 | A 自治体 | B 自治体 | C 自治体 | D 自治体 | E 自治体 | F 自治体 | G 自治体 |
|---------|---------------|---------------|--------------|---------------|--------------|---------------|---------------|---------------|
| TOTAL | 796 100.0% | 258 100.0% | 60 100.0% | 443 100.0% | 96 100.0% | 546 100.0% | 990 100.0% | 808 100.0% |
| 幼稚園 | 390 49.0% | 107 41.5% | 35 58.3% | 182 41.1% | 22 22.9% | 272 49.8% | 409 41.3% | 439 54.3% |
| 保育所 | 273 34.3% | 116 45.0% | 25 41.7% | 123 27.8% | 27 28.1% | 159 29.1% | 341 34.4% | 297 36.8% |
| 認定こども園 | 126 15.8% | 34 13.2% | 0 0.0% | 119 26.9% | 47 49.0% | 108 19.8% | 237 23.9% | 58 7.2% |
| 幼稚園と保育園 | | 1 0.4% | 0 0.0% | 5 1.1% | 0 0.0% | 7 1.3% | 2 0.2% | 10 1.2% |
| 認可外保育施設 | | 0 0.0% | 0 0.0% | 0 0.0% | 0 0.0% | 0 0.0% | 1 0.1% | 3 0.4% |
| その他 | 7 0.9% | 0 0.0% | 0 0.0% | 14 3.2% | 0 0.0% | 0 0.0% | 0 0.0% | 1 0.1% |

モニター調査では、幼稚園と保育園、及び認可外保育施設の選択肢が未設定である。

図表 19 子供の健康状態(出生～現在)

| | モニター調査 | A 自治体 | B 自治体 | C 自治体 | D 自治体 | E 自治体 | F 自治体 | G 自治体 |
|--------------------|----------------|---------------|--------------|---------------|---------------|---------------|----------------|---------------|
| TOTAL | 1094 100.0% | 275 100.0% | 65 100.0% | 464 100.0% | 166 100.0% | 575 100.0% | 1063 100.0% | 866 100.0% |
| 非常に良好 | 874 79.9% | 222 80.7% | 60 92.3% | 397 85.6% | 137 82.5% | 475 82.6% | 885 83.3% | 716 82.7% |
| 良くない時期もあったが現在は良好 | 192 17.6% | 50 18.2% | 5 7.7% | 66 14.2% | 29 17.5% | 94 16.3% | 166 15.6% | 145 16.7% |
| 生まれてから現在まで良好とは言えない | 9 0.8% | 1 0.4% | 0 0.0% | 1 0.2% | 0 0.0% | 3 0.5% | 6 0.6% | 3 0.3% |
| 良好な時期もあったが現在は良くない | 3 0.3% | 0 0.0% | 0 0.0% | 0 0.0% | 0 0.0% | 3 0.5% | 5 0.5% | 1 0.1% |
| 答えたくない | 16 1.5% | 2 0.7% | 0 0.0% | 0 0.0% | 0 0.0% | 0 0.0% | 1 0.1% | 1 0.1% |

図表 20 子供の健康状態(過去1年間)

| | モニター調査 | A自治体 | B自治体 | C自治体 | D自治体 | E自治体 | F自治体 | G自治体 |
|-----------|----------------|---------------|--------------|---------------|---------------|---------------|----------------|---------------|
| TOTAL | 1094 100.0% | 274 100.0% | 64 100.0% | 463 100.0% | 165 100.0% | 570 100.0% | 1063 100.0% | 867 100.0% |
| 非常に悪い | 4 0.4% | 0 0.0% | 0 0.0% | 2 0.4% | 1 0.6% | 3 0.5% | 1 0.1% | 4 0.5% |
| 悪い | 7 0.6% | 2 0.7% | 0 0.0% | 3 0.6% | 0 0.0% | 5 0.9% | 12 1.1% | 8 0.9% |
| どちらともいえない | 77 7.0% | 10 3.6% | 3 4.7% | 6 1.3% | 5 3.0% | 14 2.5% | 30 2.8% | 31 3.6% |
| 良好 | 497 45.4% | 129 47.1% | 30 46.9% | 230 49.7% | 78 47.3% | 236 41.4% | 452 42.5% | 366 42.2% |
| 非常に良好 | 503 46.0% | 131 47.8% | 31 48.4% | 221 47.7% | 81 49.1% | 312 54.7% | 566 53.2% | 457 52.7% |
| 答えたくない | 6 0.5% | 2 0.7% | 0 0.0% | 1 0.2% | 0 0.0% | 0 0.0% | 2 0.2% | 1 0.1% |

図表 21 子供の健康状態の対処

| | モニター調査 | A自治体 | B自治体 | C自治体 | D自治体 | E自治体 | F自治体 | G自治体 |
|------------------|--------------|-------------|--------|-------------|--------|-------------|--------------|-------------|
| TOTAL | 11 100.0% | 2 100.0% | 0 - | 3 100.0% | 0 - | 5 100.0% | 12 100.0% | 8 100.0% |
| 通院して治療した・治療している | 5 45.5% | 1 50.0% | 0 - | 1 33.3% | 0 - | 1 20.0% | 4 33.3% | 3 37.5% |
| 入院して治療した・治療している | 1 9.1% | 1 50.0% | 0 - | 1 33.3% | 0 - | 3 60.0% | 8 66.7% | 5 62.5% |
| 治療のための通院・入院はなかった | 4 36.4% | 0 0.0% | 0 - | 1 33.3% | 0 - | 1 20.0% | 0 0.0% | 0 0.0% |
| 答えたくない | 1 9.1% | 0 0.0% | 0 - | 0 0.0% | 0 - | 0 0.0% | 0 0.0% | 0 0.0% |

図表 22 子供の虫歯の有無

| | モニター調査 | A自治体 | B自治体 | C自治体 | D自治体 | E自治体 | F自治体 | G自治体 |
|-------------|----------------|---------------|--------------|---------------|---------------|---------------|----------------|---------------|
| TOTAL | 1094 100.0% | 275 100.0% | 65 100.0% | 464 100.0% | 166 100.0% | 574 100.0% | 1057 100.0% | 863 100.0% |
| 虫歯はない(治療なし) | 745 68.1% | 190 69.1% | 45 69.2% | 320 69.0% | 116 69.9% | 405 70.6% | 675 63.9% | 477 55.3% |
| 虫歯はない(治療あり) | 213 19.5% | 67 24.4% | 15 23.1% | 101 21.8% | 31 18.7% | 107 18.6% | 240 22.7% | 265 30.7% |
| 虫歯が1本ある | 37 3.4% | 6 2.2% | 1 1.5% | 15 3.2% | 8 4.8% | 21 3.7% | 48 4.5% | 39 4.5% |
| 虫歯が2本ある | 30 2.7% | 5 1.8% | 2 3.1% | 12 2.6% | 5 3.0% | 23 4.0% | 38 3.6% | 24 2.8% |
| 虫歯が3本以上ある | 26 2.4% | 7 2.5% | 1 1.5% | 13 2.8% | 5 3.0% | 13 2.3% | 44 4.2% | 37 4.3% |
| わからない | 43 3.9% | 0 0.0% | 1 1.5% | 3 0.6% | 1 0.6% | 5 0.9% | 12 1.1% | 21 2.4% |

図表 23 子供の発達

| | | モニター調査 | A 自治体 | B 自治体 | C 自治体 | D 自治体 | E 自治体 | F 自治体 | G 自治体 |
|----------------------------|---------|----------------|---------------|--------------|---------------|---------------|---------------|----------------|---------------|
| ひらがなを声に出して読める | 合計 | 1094 100.0% | 276 100.0% | 65 100.0% | 463 100.0% | 166 100.0% | 575 100.0% | 1065 100.0% | 868 100.0% |
| | あてはまらない | 112 10.2% | 27 9.8% | 8 12.3% | 59 12.7% | 15 9.0% | 61 10.6% | 112 10.5% | 114 13.1% |
| | まああてはまる | 257 23.5% | 59 21.4% | 19 29.2% | 97 21.0% | 27 16.3% | 93 16.2% | 175 16.4% | 161 18.5% |
| | あてはまる | 725 66.3% | 190 68.8% | 38 58.5% | 307 66.3% | 124 74.7% | 421 73.2% | 778 73.1% | 593 68.3% |
| 1 から 5 まで 1 つずつ数える事ができる | 合計 | 1094 100.0% | 276 100.0% | 65 100.0% | 464 100.0% | 166 100.0% | 575 100.0% | 1065 100.0% | 868 100.0% |
| | あてはまらない | 25 2.3% | 2 0.7% | 0 0.0% | 3 0.6% | 1 0.6% | 5 0.9% | 4 0.4% | 3 0.3% |
| | まああてはまる | 112 10.2% | 11 4.0% | 3 4.6% | 17 3.7% | 2 1.2% | 15 2.6% | 32 3.0% | 24 2.8% |
| | あてはまる | 957 87.5% | 263 95.3% | 62 95.4% | 444 95.7% | 163 98.2% | 555 96.5% | 1029 96.6% | 841 96.9% |
| 1 から 20 まで 1 つずつ数える事ができる | 合計 | 1094 100.0% | 275 100.0% | 65 100.0% | 462 100.0% | 166 100.0% | 574 100.0% | 1064 100.0% | 865 100.0% |
| | あてはまらない | 49 4.5% | 14 5.1% | 1 1.5% | 18 3.9% | 4 2.4% | 21 3.7% | 32 3.0% | 24 2.8% |
| | まああてはまる | 181 16.5% | 41 14.9% | 7 10.8% | 42 9.1% | 13 7.8% | 56 9.8% | 95 8.9% | 88 10.2% |
| | あてはまる | 864 79.0% | 220 80.0% | 57 87.7% | 402 87.0% | 149 89.8% | 497 86.6% | 937 88.1% | 753 87.1% |
| 3 個が理解でき、5 個くらいの中から取る事ができる | 合計 | 1094 100.0% | 276 100.0% | 65 100.0% | 461 100.0% | 166 100.0% | 574 100.0% | 1062 100.0% | 863 100.0% |
| | あてはまらない | 29 2.7% | 6 2.2% | 1 1.5% | 13 2.8% | 2 1.2% | 6 1.0% | 18 1.7% | 11 1.3% |
| | まああてはまる | 248 22.7% | 41 14.9% | 10 15.4% | 49 10.6% | 13 7.8% | 47 8.2% | 114 10.7% | 89 10.3% |
| | あてはまる | 817 74.7% | 229 83.0% | 54 83.1% | 399 86.6% | 151 91.0% | 521 90.8% | 930 87.6% | 763 88.4% |

図表 23 子供の発達(つづき)

| | | モニター調査 | A 自治体 | B 自治体 | C 自治体 | D 自治体 | E 自治体 | F 自治体 | G 自治体 |
|---|---------|----------------|---------------|--------------|---------------|---------------|---------------|----------------|---------------|
| 比較(大きい・小さい・長い・短い・太い・細い・高い・低い・重い・軽いなど)が理解できる | 合計 | 1094 100.0% | 276 100.0% | 65 100.0% | 463 100.0% | 166 100.0% | 575 100.0% | 1064 100.0% | 868 100.0% |
| | あてはまらない | 11 1.0% | 6 2.2% | 1 1.5% | 6 1.3% | 4 2.4% | 6 1.0% | 10 0.9% | 10 1.2% |
| | まああてはまる | 255 23.3% | 62 22.5% | 8 12.3% | 86 18.6% | 28 16.9% | 66 11.5% | 167 15.7% | 132 15.2% |
| | あてはまる | 813 74.3% | 208 75.4% | 56 86.2% | 371 80.1% | 134 80.7% | 503 87.5% | 887 83.4% | 726 83.6% |
| 右と左の違いがわかる | 合計 | 1094 100.0% | 275 100.0% | 65 100.0% | 463 100.0% | 166 100.0% | 575 100.0% | 1064 100.0% | 867 100.0% |
| | あてはまらない | 65 5.9% | 13 4.7% | 2 3.1% | 26 5.6% | 19 11.4% | 39 6.8% | 59 5.5% | 57 6.6% |
| | まああてはまる | 348 31.8% | 87 31.6% | 21 32.3% | 164 35.4% | 53 31.9% | 166 28.9% | 300 28.2% | 240 27.7% |
| | あてはまる | 681 62.2% | 175 63.6% | 42 64.6% | 273 59.0% | 94 56.6% | 370 64.3% | 705 66.3% | 570 65.7% |
| 他の子とくらべると、つかえる言葉の数は多い | 合計 | 1094 100.0% | 276 100.0% | 65 100.0% | 462 100.0% | 166 100.0% | 575 100.0% | 1063 100.0% | 867 100.0% |
| | あてはまらない | 246 22.5% | 77 27.9% | 19 29.2% | 133 28.8% | 35 21.1% | 128 22.3% | 233 21.9% | 170 19.6% |
| | まああてはまる | 442 40.4% | 99 35.9% | 28 43.1% | 171 37.0% | 62 37.3% | 192 33.4% | 392 36.9% | 313 36.1% |
| | あてはまる | 406 37.1% | 100 36.2% | 18 27.7% | 158 34.2% | 69 41.6% | 255 44.3% | 438 41.2% | 384 44.3% |
| 形(△、○、□)の名称がわかる | 合計 | 1094 100.0% | 276 100.0% | 65 100.0% | 463 100.0% | 166 100.0% | 574 100.0% | 1064 100.0% | 866 100.0% |
| | あてはまらない | 30 2.7% | 5 1.8% | 3 4.6% | 5 1.1% | 1 0.6% | 5 0.9% | 16 1.5% | 13 1.5% |
| | まああてはまる | 210 19.2% | 36 13.0% | 7 10.8% | 65 14.0% | 15 9.0% | 54 9.4% | 118 11.1% | 74 8.5% |
| | あてはまる | 854 78.1% | 235 85.1% | 55 84.6% | 393 84.9% | 150 90.4% | 515 89.7% | 930 87.4% | 779 90.0% |

図表 23 子供の発達(つづき)

| | | モニター調査 | A 自治体 | B 自治体 | C 自治体 | D 自治体 | E 自治体 | F 自治体 | G 自治体 |
|--------------------------------|---------|----------------|---------------|--------------|---------------|---------------|---------------|----------------|---------------|
| 野菜、果物、乗り物、身近な品物の名称がわかる | 合計 | 1094 100.0% | 276 100.0% | 65 100.0% | 464 100.0% | 166 100.0% | 575 100.0% | 1065 100.0% | 868 100.0% |
| | あてはまらない | 12 1.1% | 3 1.1% | 0 0.0% | 4 0.9% | 0 0.0% | 2 0.3% | 7 0.7% | 4 0.5% |
| | まああてはまる | 185 16.9% | 37 13.4% | 7 10.8% | 54 11.6% | 19 11.4% | 52 9.0% | 120 11.3% | 84 9.7% |
| | あてはまる | 897 82.0% | 236 85.5% | 58 89.2% | 406 87.5% | 147 88.6% | 521 90.6% | 938 88.1% | 780 89.9% |
| 簡単な絵本の内容を記憶できる | 合計 | 1094 100.0% | 276 100.0% | 65 100.0% | 463 100.0% | 166 100.0% | 575 100.0% | 1063 100.0% | 867 100.0% |
| | あてはまらない | 33 3.0% | 7 2.5% | 1 1.5% | 7 1.5% | 4 2.4% | 6 1.0% | 27 2.5% | 9 1.0% |
| | まああてはまる | 284 26.0% | 58 21.0% | 8 12.3% | 83 17.9% | 27 16.3% | 85 14.8% | 178 16.7% | 134 15.5% |
| | あてはまる | 777 71.0% | 211 76.4% | 56 86.2% | 373 80.6% | 135 81.3% | 484 84.2% | 858 80.7% | 724 83.5% |
| 絵本のお話やその日にあった出来事について、簡単な説明ができる | 合計 | 1094 100.0% | 276 100.0% | 65 100.0% | 464 100.0% | 166 100.0% | 575 100.0% | 1065 100.0% | 868 100.0% |
| | あてはまらない | 46 4.2% | 8 2.9% | 1 1.5% | 10 2.2% | 7 4.2% | 10 1.7% | 33 3.1% | 14 1.6% |
| | まああてはまる | 323 29.5% | 69 25.0% | 16 24.6% | 117 25.2% | 32 19.3% | 129 22.4% | 230 21.6% | 181 20.9% |
| | あてはまる | 725 66.3% | 199 72.1% | 48 73.8% | 337 72.6% | 127 76.5% | 436 75.8% | 802 75.3% | 673 77.5% |
| 工夫して遊べる | 合計 | 1094 100.0% | 275 100.0% | 65 100.0% | 462 100.0% | 166 100.0% | 575 100.0% | 1065 100.0% | 867 100.0% |
| | あてはまらない | 54 4.9% | 8 2.9% | 1 1.5% | 14 3.0% | 2 1.2% | 17 3.0% | 28 2.6% | 17 2.0% |
| | まああてはまる | 412 37.7% | 85 30.9% | 18 27.7% | 134 29.0% | 47 28.3% | 151 26.3% | 313 29.4% | 243 28.0% |
| | あてはまる | 628 57.4% | 182 66.2% | 46 70.8% | 314 68.0% | 117 70.5% | 407 70.8% | 724 68.0% | 607 70.0% |

図表 23 子供の発達(つづき)

| | | モニター調査 | A 自治体 | B 自治体 | C 自治体 | D 自治体 | E 自治体 | F 自治体 | G 自治体 |
|------------------------------------|---------|----------------|---------------|--------------|---------------|---------------|---------------|----------------|---------------|
| 新しいことに好奇心をもてる | 合計 | 1094 100.0% | 276 100.0% | 65 100.0% | 462 100.0% | 166 100.0% | 575 100.0% | 1065 100.0% | 868 100.0% |
| | あてはまらない | 27 2.5% | 4 1.4% | 1 1.5% | 7 1.5% | 5 3.0% | 9 1.6% | 21 2.0% | 12 1.4% |
| | まああてはまる | 421 38.5% | 84 30.4% | 20 30.8% | 130 28.1% | 46 27.7% | 129 22.4% | 258 24.2% | 221 25.5% |
| | あてはまる | 646 59.0% | 188 68.1% | 44 67.7% | 325 70.3% | 115 69.3% | 437 76.0% | 786 73.8% | 635 73.2% |
| 生き物や植物に興味をもてる | 合計 | 1094 100.0% | 276 100.0% | 65 100.0% | 463 100.0% | 166 100.0% | 575 100.0% | 1065 100.0% | 868 100.0% |
| | あてはまらない | 69 6.3% | 5 1.8% | 0 0.0% | 10 2.2% | 1 0.6% | 18 3.1% | 24 2.3% | 19 2.2% |
| | まああてはまる | 446 40.8% | 81 29.3% | 17 26.2% | 131 28.3% | 49 29.5% | 140 24.3% | 300 28.2% | 253 29.1% |
| | あてはまる | 579 52.9% | 190 68.8% | 48 73.8% | 322 69.5% | 116 69.9% | 417 72.5% | 741 69.6% | 596 68.7% |
| わからないことについて、「なぜ、どうして」など、まわりに質問ができる | 合計 | 1094 100.0% | 276 100.0% | 65 100.0% | 462 100.0% | 166 100.0% | 575 100.0% | 1065 100.0% | 867 100.0% |
| | あてはまらない | 59 5.4% | 7 2.5% | 2 3.1% | 17 3.7% | 7 4.2% | 18 3.1% | 34 3.2% | 15 1.7% |
| | まああてはまる | 341 31.2% | 69 25.0% | 17 26.2% | 125 27.1% | 48 28.9% | 124 21.6% | 239 22.4% | 182 21.0% |
| | あてはまる | 694 63.4% | 200 72.5% | 46 70.8% | 320 69.3% | 111 66.9% | 433 75.3% | 792 74.4% | 670 77.3% |
| 「1個、1本…」などの数え方ができる | 合計 | 1094 100.0% | 276 100.0% | 65 100.0% | 463 100.0% | 166 100.0% | 574 100.0% | 1065 100.0% | 868 100.0% |
| | あてはまらない | 181 16.5% | 54 19.6% | 12 18.5% | 85 18.4% | 30 18.1% | 100 17.4% | 188 17.7% | 142 16.4% |
| | まああてはまる | 476 43.5% | 121 43.8% | 27 41.5% | 222 47.9% | 68 41.0% | 251 43.7% | 496 46.6% | 410 47.2% |
| | あてはまる | 437 39.9% | 101 36.6% | 26 40.0% | 156 33.7% | 68 41.0% | 223 38.9% | 381 35.8% | 316 36.4% |

図表 23 子供の発達(つづき)

| | | モニター調査 | A 自治体 | B 自治体 | C 自治体 | D 自治体 | E 自治体 | F 自治体 | G 自治体 |
|----------------------------------|---------|----------------|---------------|--------------|---------------|---------------|---------------|----------------|---------------|
| 10 までの数字を書ける | 合計 | 1094 100.0% | 274 100.0% | 65 100.0% | 462 100.0% | 165 100.0% | 573 100.0% | 1065 100.0% | 867 100.0% |
| | あてはまらない | 203 18.6% | 60 21.9% | 15 23.1% | 121 26.2% | 34 20.6% | 102 17.8% | 205 19.2% | 189 21.8% |
| | まああてはまる | 244 22.3% | 50 18.2% | 15 23.1% | 111 24.0% | 37 22.4% | 113 19.7% | 206 19.3% | 180 20.8% |
| | あてはまる | 647 59.1% | 164 59.9% | 35 53.8% | 230 49.8% | 94 57.0% | 358 62.5% | 654 61.4% | 498 57.4% |
| 指やおはじきなどを使って、数を足したり、引いたりすることができる | 合計 | 1094 100.0% | 276 100.0% | 65 100.0% | 462 100.0% | 166 100.0% | 575 100.0% | 1065 100.0% | 868 100.0% |
| | あてはまらない | 260 23.8% | 61 22.1% | 19 29.2% | 114 24.7% | 29 17.5% | 101 17.6% | 229 21.5% | 201 23.2% |
| | まああてはまる | 392 35.8% | 110 39.9% | 21 32.3% | 166 35.9% | 65 39.2% | 170 29.6% | 327 30.7% | 270 31.1% |
| | あてはまる | 442 40.4% | 105 38.0% | 25 38.5% | 182 39.4% | 72 43.4% | 304 52.9% | 509 47.8% | 397 45.7% |
| 英語で簡単なあいさつが言える | 合計 | 1094 100.0% | 276 100.0% | 65 100.0% | 463 100.0% | 166 100.0% | 574 100.0% | 1064 100.0% | 868 100.0% |
| | あてはまらない | 496 45.3% | 115 41.7% | 25 38.5% | 235 50.8% | 64 38.6% | 187 32.6% | 443 41.6% | 388 44.7% |
| | まああてはまる | 321 29.3% | 77 27.9% | 19 29.2% | 113 24.4% | 54 32.5% | 167 29.1% | 308 28.9% | 229 26.4% |
| | あてはまる | 277 25.3% | 84 30.4% | 21 32.3% | 115 24.8% | 48 28.9% | 220 38.3% | 313 29.4% | 251 28.9% |
| ことばで「多い」「少ない」「大きい」「小さい」を正しく使える | 合計 | 1094 100.0% | 276 100.0% | 65 100.0% | 463 100.0% | 166 100.0% | 575 100.0% | 1065 100.0% | 868 100.0% |
| | あてはまらない | 78 7.1% | 12 4.3% | 2 3.1% | 18 3.9% | 7 4.2% | 14 2.4% | 51 4.8% | 30 3.5% |
| | まああてはまる | 406 37.1% | 115 41.7% | 27 41.5% | 173 37.4% | 56 33.7% | 165 28.7% | 340 31.9% | 274 31.6% |
| | あてはまる | 610 55.8% | 149 54.0% | 36 55.4% | 272 58.7% | 103 62.0% | 396 68.9% | 674 63.3% | 564 65.0% |

図表 23 子供の発達(つづき)

| | | モニター調査 | A 自治体 | B 自治体 | C 自治体 | D 自治体 | E 自治体 | F 自治体 | G 自治体 |
|---------------------------|---------|----------------|---------------|--------------|---------------|---------------|---------------|----------------|---------------|
| 形について同じ仲間で集められる | 合計 | 1094 100.0% | 276 100.0% | 65 100.0% | 463 100.0% | 166 100.0% | 575 100.0% | 1065 100.0% | 868 100.0% |
| | あてはまらない | 43 3.9% | 7 2.5% | 2 3.1% | 12 2.6% | 3 1.8% | 8 1.4% | 15 1.4% | 19 2.2% |
| | まああてはまる | 393 35.9% | 90 32.6% | 22 33.8% | 155 33.5% | 42 25.3% | 130 22.6% | 286 26.9% | 201 23.2% |
| | あてはまる | 658 60.1% | 179 64.9% | 41 63.1% | 296 63.9% | 121 72.9% | 437 76.0% | 764 71.7% | 648 74.7% |
| 自分の名前を読める | 合計 | 1094 100.0% | 276 100.0% | 65 100.0% | 462 100.0% | 166 100.0% | 575 100.0% | 1065 100.0% | 867 100.0% |
| | あてはまらない | 31 2.8% | 9 3.3% | 3 4.6% | 14 3.0% | 6 3.6% | 18 3.1% | 30 2.8% | 27 3.1% |
| | まああてはまる | 190 17.4% | 25 9.1% | 8 12.3% | 43 9.3% | 10 6.0% | 47 8.2% | 80 7.5% | 76 8.8% |
| | あてはまる | 873 79.8% | 242 87.7% | 54 83.1% | 405 87.7% | 150 90.4% | 510 88.7% | 955 89.7% | 764 88.1% |
| 自分の名前をひらがなで書ける | 合計 | 1094 100.0% | 276 100.0% | 65 100.0% | 462 100.0% | 166 100.0% | 575 100.0% | 1063 100.0% | 867 100.0% |
| | あてはまらない | 171 15.6% | 43 15.6% | 13 20.0% | 66 14.3% | 24 14.5% | 70 12.2% | 136 12.8% | 124 14.3% |
| | まああてはまる | 221 20.2% | 46 16.7% | 10 15.4% | 69 14.9% | 20 12.0% | 65 11.3% | 119 11.2% | 139 16.0% |
| | あてはまる | 702 64.2% | 187 67.8% | 42 64.6% | 327 70.8% | 122 73.5% | 440 76.5% | 808 76.0% | 604 69.7% |
| 自分の言葉で順序をたてて、相手にわかるように話せる | 合計 | 1094 100.0% | 276 100.0% | 65 100.0% | 463 100.0% | 166 100.0% | 575 100.0% | 1064 100.0% | 868 100.0% |
| | あてはまらない | 172 15.7% | 32 11.6% | 10 15.4% | 61 13.2% | 28 16.9% | 51 8.9% | 133 12.5% | 72 8.3% |
| | まああてはまる | 578 52.8% | 156 56.5% | 29 44.6% | 233 50.3% | 84 50.6% | 270 47.0% | 493 46.3% | 428 49.3% |
| | あてはまる | 344 31.4% | 88 31.9% | 26 40.0% | 169 36.5% | 54 32.5% | 254 44.2% | 438 41.2% | 368 42.4% |

図表 23 子供の発達(つづき)

| | | モニター調査 | A 自治体 | B 自治体 | C 自治体 | D 自治体 | E 自治体 | F 自治体 | G 自治体 |
|------------------------|---------|----------------|---------------|--------------|---------------|---------------|---------------|----------------|---------------|
| ことば遊びができる(しりとり、だじゃれなど) | 合計 | 1094 100.0% | 276 100.0% | 65 100.0% | 462 100.0% | 166 100.0% | 575 100.0% | 1064 100.0% | 868 100.0% |
| | あてはまらない | 114 10.4% | 21 7.6% | 6 9.2% | 36 7.8% | 19 11.4% | 37 6.4% | 80 7.5% | 67 7.7% |
| | まああてはまる | 325 29.7% | 75 27.2% | 17 26.2% | 109 23.6% | 30 18.1% | 128 22.3% | 211 19.8% | 204 23.5% |
| | あてはまる | 655 59.9% | 180 65.2% | 42 64.6% | 317 68.6% | 117 70.5% | 410 71.3% | 773 72.7% | 597 68.8% |
| 絵本や図鑑をひとりで読める | 合計 | 1094 100.0% | 276 100.0% | 65 100.0% | 463 100.0% | 166 100.0% | 575 100.0% | 1065 100.0% | 868 100.0% |
| | あてはまらない | 186 17.0% | 56 20.3% | 15 23.1% | 89 19.2% | 32 19.3% | 103 17.9% | 189 17.7% | 145 16.7% |
| | まああてはまる | 403 36.8% | 91 33.0% | 22 33.8% | 140 30.2% | 52 31.3% | 167 29.0% | 329 30.9% | 255 29.4% |
| | あてはまる | 505 46.2% | 129 46.7% | 28 43.1% | 234 50.5% | 82 49.4% | 305 53.0% | 547 51.4% | 468 53.9% |
| えんぴつを正しく持てる | 合計 | 1094 100.0% | 276 100.0% | 65 100.0% | 463 100.0% | 166 100.0% | 574 100.0% | 1065 100.0% | 867 100.0% |
| | あてはまらない | 172 15.7% | 30 10.9% | 8 12.3% | 82 17.7% | 24 14.5% | 63 11.0% | 109 10.2% | 98 11.3% |
| | まああてはまる | 488 44.6% | 110 39.9% | 35 53.8% | 204 44.1% | 75 45.2% | 227 39.5% | 451 42.3% | 369 42.6% |
| | あてはまる | 434 39.7% | 136 49.3% | 22 33.8% | 177 38.2% | 67 40.4% | 284 49.5% | 505 47.4% | 400 46.1% |

図表 24 ふだん育児をしている人

| | | モニター 調査 | A 自治体 | B 自治体 | C 自治体 | D 自治体 | E 自治体 | F 自治体 | G 自治体 |
|-------------------|-----|----------------|---------------|--------------|---------------|---------------|---------------|----------------|---------------|
| 合計 | | 1094 100.0% | 276 100.0% | 65 100.0% | 464 100.0% | 166 100.0% | 575 100.0% | 1065 100.0% | 868 100.0% |
| お母さん | 非該当 | 93 8.5% | 21 7.6% | 7 10.8% | 48 10.3% | 9 5.4% | 27 4.7% | 55 5.2% | 82 9.4% |
| | 該当 | 1001 91.5% | 255 92.4% | 58 89.2% | 416 89.7% | 157 94.6% | 548 95.3% | 1010 94.8% | 786 90.6% |
| お父さん | 非該当 | 527 48.2% | 119 43.1% | 26 40.0% | 232 50.0% | 68 41.0% | 243 42.3% | 408 38.3% | 428 49.3% |
| | 該当 | 567 51.8% | 157 56.9% | 39 60.0% | 232 50.0% | 98 59.0% | 332 57.7% | 657 61.7% | 440 50.7% |
| お母さんの母親 | 非該当 | 906 82.8% | 212 76.8% | 53 81.5% | 374 80.6% | 130 78.3% | 475 82.6% | 783 73.5% | 678 78.1% |
| | 該当 | 188 17.2% | 64 23.2% | 12 18.5% | 90 19.4% | 36 21.7% | 100 17.4% | 282 26.5% | 190 21.9% |
| お母さんの父親 | 非該当 | 1000 91.4% | 241 87.3% | 60 92.3% | 422 90.9% | 145 87.3% | 525 91.3% | 914 85.8% | 797 91.8% |
| | 該当 | 94 8.6% | 35 12.7% | 5 7.7% | 42 9.1% | 21 12.7% | 50 8.7% | 151 14.2% | 71 8.2% |
| お父さんの母親 | 非該当 | 996 91.0% | 225 81.5% | 57 87.7% | 399 86.0% | 145 87.3% | 530 92.2% | 922 86.6% | 806 92.9% |
| | 該当 | 98 9.0% | 51 18.5% | 8 12.3% | 65 14.0% | 21 12.7% | 45 7.8% | 143 13.4% | 62 7.1% |
| お父さんの父親 | 非該当 | 1040 95.1% | 244 88.4% | 52 80.0% | 428 92.2% | 157 94.6% | 552 96.0% | 986 92.6% | 834 96.1% |
| | 該当 | 54 4.9% | 32 11.6% | 13 20.0% | 36 7.8% | 9 5.4% | 23 4.0% | 79 7.4% | 34 3.9% |
| 保育所・託児所 の保育士など | 非該当 | 779 71.2% | 162 58.7% | 38 58.5% | 333 71.8% | 121 72.9% | 409 71.1% | 707 66.4% | 567 65.3% |
| | 該当 | 315 28.8% | 114 41.3% | 27 41.5% | 131 28.2% | 45 27.1% | 166 28.9% | 358 33.6% | 301 34.7% |

図表 24 ふだん育児をしている人(つづき)

| | | モニター調査 | A 自治体 | B 自治体 | C 自治体 | D 自治体 | E 自治体 | F 自治体 | G 自治体 |
|-------------------------|-----|---------------|--------------|-------------|--------------|---------------|--------------|---------------|--------------|
| 保育ママさんや ベビーシッター | 非該当 | 1092 99.8% | 275 99.6% | 61 93.8% | 463 99.8% | 166 100.0% | 574 99.8% | 1063 99.8% | 864 99.5% |
| | 該当 | 2 0.2% | 1 0.4% | 4 6.2% | 1 0.2% | 0 0.0% | 1 0.2% | 2 0.2% | 4 0.5% |
| 幼稚園の先生 | 非該当 | 703 64.3% | 172 62.3% | 41 63.1% | 283 61.0% | 120 72.3% | 287 49.9% | 651 61.1% | 426 49.1% |
| | 該当 | 391 35.7% | 104 37.7% | 24 36.9% | 181 39.0% | 46 27.7% | 288 50.1% | 414 38.9% | 442 50.9% |
| 認定こども園の 保育士または 先生 | 非該当 | 954 87.2% | 235 85.1% | 64 98.5% | 357 76.9% | 99 59.6% | 496 86.3% | 843 79.2% | 805 92.7% |
| | 該当 | 140 12.8% | 41 14.9% | 1 1.5% | 107 23.1% | 67 40.4% | 79 13.7% | 222 20.8% | 63 7.3% |
| その他 | 非該当 | 1068 97.6% | 270 97.8% | 42 64.6% | 447 96.3% | 165 99.4% | 557 96.9% | 1035 97.2% | 833 96.0% |
| | 該当 | 26 2.4% | 6 2.2% | 23 35.4% | 17 3.7% | 1 0.6% | 18 3.1% | 30 2.8% | 35 4.0% |

図表 25 平日の日中に最も子供と接している人

| | モニター調査 | A 自治体 | B 自治体 | C 自治体 | D 自治体 | E 自治体 | F 自治体 | G 自治体 |
|---------------------|----------------|---------------|--------------|---------------|---------------|---------------|----------------|---------------|
| TOTAL | 1094 100.0% | 276 100.0% | 64 100.0% | 462 100.0% | 166 100.0% | 575 100.0% | 1062 100.0% | 863 100.0% |
| お母さん | 497 45.4% | 69 25.0% | 30 46.9% | 169 36.6% | 66 39.8% | 265 46.1% | 379 35.7% | 277 32.1% |
| お父さん | 13 1.2% | 2 0.7% | 0 0.0% | 2 0.4% | 0 0.0% | 4 0.7% | 2 0.2% | 4 0.5% |
| お母さんの母親 | 9 0.8% | 1 0.4% | 0 0.0% | 2 0.4% | 0 0.0% | 1 0.2% | 9 0.8% | 9 1.0% |
| お母さんの父親 | 2 0.2% | 1 0.4% | 0 0.0% | 0 0.0% | 0 0.0% | 1 0.2% | 3 0.3% | 1 0.1% |
| お父さんの母親 | 5 0.5% | 0 0.0% | 2 3.1% | 5 1.1% | 1 0.6% | 0 0.0% | 3 0.3% | 3 0.3% |
| お父さんの父親 | 0 0.0% | 0 0.0% | 0 0.0% | 1 0.2% | 0 0.0% | 0 0.0% | 1 0.1% | 1 0.1% |
| 保育所・託児所の 保育士など | 275 25.1% | 109 39.5% | 24 37.5% | 124 26.8% | 40 24.1% | 151 26.3% | 318 29.9% | 267 30.9% |
| 保育ママさんや ベビーシッター | 0 0.0% | 1 0.4% | 0 0.0% | 1 0.2% | 0 0.0% | 0 0.0% | 1 0.1% | 1 0.1% |
| 幼稚園の先生 | 189 17.3% | 60 21.7% | 7 10.9% | 85 18.4% | 16 9.6% | 116 20.2% | 191 18.0% | 259 30.0% |
| 認定こども園の保育士 または先生 | 100 9.1% | 31 11.2% | 1 1.6% | 68 14.7% | 43 25.9% | 35 6.1% | 155 14.6% | 38 4.4% |
| その他 | 4 0.4% | 2 0.7% | 0 0.0% | 5 1.1% | 0 0.0% | 2 0.3% | 0 0.0% | 3 0.3% |

図表 26 子供が起きる時間

| | モニター調査 | A 自治体 | B 自治体 | C 自治体 | D 自治体 | E 自治体 | F 自治体 | G 自治体 |
|------------------|----------------|---------------|--------------|---------------|---------------|---------------|----------------|---------------|
| TOTAL | 1094 100.0% | 276 100.0% | 65 100.0% | 464 100.0% | 164 100.0% | 574 100.0% | 1064 100.0% | 867 100.0% |
| 午前 6 時前 | 47 4.3% | 15 5.4% | 6 9.2% | 33 7.1% | 5 3.0% | 15 2.6% | 27 2.5% | 26 3.0% |
| 午前 6 時台 | 406 37.1% | 126 45.7% | 26 40.0% | 282 60.8% | 59 36.0% | 195 34.0% | 479 45.0% | 267 30.8% |
| 午前 7 時台 | 570 52.1% | 128 46.4% | 30 46.2% | 147 31.7% | 96 58.5% | 322 56.1% | 522 49.1% | 483 55.7% |
| 午前 8 時台 | 62 5.7% | 7 2.5% | 3 4.6% | 2 0.4% | 4 2.4% | 41 7.1% | 31 2.9% | 83 9.6% |
| 午前 9 時台 | 2 0.2% | 0 0.0% | 0 0.0% | 0 0.0% | 0 0.0% | 0 0.0% | 3 0.3% | 5 0.6% |
| 午前 10 時以降 | 0 0.0% | 0 0.0% | 0 0.0% | 0 0.0% | 0 0.0% | 0 0.0% | 0 0.0% | 0 0.0% |
| 起きる時間は 不規則である | 7 0.6% | 0 0.0% | 0 0.0% | 0 0.0% | 0 0.0% | 1 0.2% | 2 0.2% | 3 0.3% |

図表 27 子供が寝る時間

| | モニター調査 | A 自治体 | B 自治体 | C 自治体 | D 自治体 | E 自治体 | F 自治体 | G 自治体 |
|-------------|----------------|---------------|--------------|---------------|---------------|---------------|----------------|---------------|
| TOTAL | 1094 100.0% | 276 100.0% | 65 100.0% | 464 100.0% | 164 100.0% | 574 100.0% | 1063 100.0% | 867 100.0% |
| 午後 7 時前 | 6 0.5% | 0 0.0% | 0 0.0% | 3 0.6% | 0 0.0% | 4 0.7% | 6 0.6% | 4 0.5% |
| 午後 7 時台 | 24 2.2% | 11 4.0% | 3 4.6% | 20 4.3% | 5 3.0% | 13 2.3% | 24 2.3% | 16 1.8% |
| 午後 8 時台 | 224 20.5% | 71 25.7% | 22 33.8% | 187 40.3% | 46 28.0% | 143 24.9% | 234 22.0% | 140 16.1% |
| 午後 9 時台 | 613 56.0% | 143 51.8% | 35 53.8% | 224 48.3% | 85 51.8% | 301 52.4% | 578 54.4% | 482 55.6% |
| 午後 10 時台 | 188 17.2% | 47 17.0% | 3 4.6% | 28 6.0% | 26 15.9% | 100 17.4% | 201 18.9% | 199 23.0% |
| 午後 11 時以降 | 21 1.9% | 1 0.4% | 1 1.5% | 1 0.2% | 0 0.0% | 11 1.9% | 14 1.3% | 20 2.3% |
| 寝る時間は不規則である | 18 1.6% | 3 1.1% | 1 1.5% | 1 0.2% | 2 1.2% | 2 0.3% | 6 0.6% | 6 0.7% |

図表 28 絵本を読み聞かせる機会

| | モニター調査 | A 自治体 | B 自治体 | C 自治体 | D 自治体 | E 自治体 | F 自治体 | G 自治体 |
|------------|----------------|---------------|--------------|---------------|---------------|---------------|----------------|---------------|
| TOTAL | 1094 100.0% | 276 100.0% | 65 100.0% | 464 100.0% | 164 100.0% | 574 100.0% | 1063 100.0% | 867 100.0% |
| ほとんどない | 216 19.7% | 51 18.5% | 15 23.1% | 44 9.5% | 16 9.8% | 71 12.4% | 163 15.3% | 150 17.3% |
| 月に 1~2 回程度 | 267 24.4% | 74 26.8% | 16 24.6% | 87 18.8% | 33 20.1% | 114 19.9% | 247 23.2% | 202 23.3% |
| 週に 1~2 回程度 | 283 25.9% | 88 31.9% | 11 16.9% | 143 30.8% | 71 43.3% | 168 29.3% | 300 28.2% | 257 29.6% |
| 週に 3~4 回程度 | 124 11.3% | 31 11.2% | 9 13.8% | 64 13.8% | 18 11.0% | 81 14.1% | 130 12.2% | 117 13.5% |
| 週に 5~6 回程度 | 80 7.3% | 12 4.3% | 3 4.6% | 45 9.7% | 7 4.3% | 56 9.8% | 79 7.4% | 47 5.4% |
| 毎日 | 124 11.3% | 20 7.2% | 11 16.9% | 81 17.5% | 19 11.6% | 84 14.6% | 144 13.5% | 94 10.8% |

図表 29 電子メディアの利用時間

| | モニター調査 | A 自治体 | B 自治体 | C 自治体 | D 自治体 | E 自治体 | F 自治体 | G 自治体 |
|-------------|----------------|---------------|--------------|---------------|---------------|---------------|----------------|---------------|
| TOTAL | 1094 100.0% | 276 100.0% | 65 100.0% | 464 100.0% | 164 100.0% | 574 100.0% | 1064 100.0% | 867 100.0% |
| 利用しない | 79 7.2% | 6 2.2% | 3 4.6% | 17 3.7% | 4 2.4% | 11 1.9% | 39 3.7% | 25 2.9% |
| 1 時間未満 | 298 27.2% | 60 21.7% | 13 20.0% | 99 21.3% | 34 20.7% | 162 28.2% | 282 26.5% | 216 24.9% |
| 1 時間～2 時間未満 | 371 33.9% | 102 37.0% | 31 47.7% | 193 41.6% | 69 42.1% | 242 42.2% | 423 39.8% | 354 40.8% |
| 2 時間～3 時間未満 | 215 19.7% | 71 25.7% | 14 21.5% | 110 23.7% | 35 21.3% | 117 20.4% | 230 21.6% | 173 20.0% |
| 3 時間～4 時間未満 | 80 7.3% | 27 9.8% | 2 3.1% | 31 6.7% | 20 12.2% | 33 5.7% | 71 6.7% | 78 9.0% |
| 4 時間～5 時間未満 | 13 1.2% | 5 1.8% | 1 1.5% | 8 1.7% | 1 0.6% | 7 1.2% | 11 1.0% | 11 1.3% |
| 5 時間以上 | 15 1.4% | 4 1.4% | 1 1.5% | 4 0.9% | 1 0.6% | 1 0.2% | 7 0.7% | 4 0.5% |
| わからない | 23 2.1% | 1 0.4% | 0 0.0% | 2 0.4% | 0 0.0% | 1 0.2% | 1 0.1% | 6 0.7% |

図表 30 電子メディアの利用目的

| | モニター調査 | A 自治体 | B 自治体 | C 自治体 | D 自治体 | E 自治体 | F 自治体 | G 自治体 |
|-------------|----------------|---------------|--------------|---------------|---------------|---------------|----------------|---------------|
| TOTAL | 1015 100.0% | 270 100.0% | 62 100.0% | 444 100.0% | 160 100.0% | 563 100.0% | 1022 100.0% | 841 100.0% |
| 遊びのため | 647 63.7% | 147 54.4% | 34 54.8% | 279 62.8% | 93 58.1% | 337 59.9% | 615 60.2% | 468 55.6% |
| 学習のため | 33 3.3% | 1 0.4% | 0 0.0% | 5 1.1% | 1 0.6% | 8 1.4% | 9 0.9% | 5 0.6% |
| 学習と遊びの両方のため | 324 31.9% | 118 43.7% | 28 45.2% | 144 32.4% | 63 39.4% | 208 36.9% | 367 35.9% | 348 41.4% |
| その他 | 11 1.1% | 4 1.5% | 0 0.0% | 16 3.6% | 3 1.9% | 10 1.8% | 31 3.0% | 20 2.4% |

図表 31 育児・教育サービスの利用状況

| | | モニター調査 | A 自治体 | B 自治体 | C 自治体 | D 自治体 | E 自治体 | F 自治体 | G 自治体 |
|------------------------------------|-----|----------------|---------------|--------------|---------------|---------------|---------------|----------------|---------------|
| 合計 | | 1094 100.0% | 273 100.0% | 65 100.0% | 463 100.0% | 164 100.0% | 574 100.0% | 1065 100.0% | 868 100.0% |
| 幼稚園・認可保育園・認定こども園など | 非該当 | 156 14.3% | 35 12.8% | 12 18.5% | 36 7.8% | 10 6.1% | 61 10.6% | 155 14.6% | 125 14.4% |
| | 該当 | 938 85.7% | 238 87.2% | 53 81.5% | 427 92.2% | 154 93.9% | 513 89.4% | 910 85.4% | 743 85.6% |
| 認証保育所 | 非該当 | 1049 95.9% | 258 94.5% | 58 89.2% | 455 98.3% | 160 97.6% | 551 96.0% | 998 93.7% | 836 96.3% |
| | 該当 | 45 4.1% | 15 5.5% | 7 10.8% | 8 1.7% | 4 2.4% | 23 4.0% | 67 6.3% | 32 3.7% |
| インターナショナルスクール | 非該当 | 1086 99.3% | 272 99.6% | 65 100.0% | 463 100.0% | 164 100.0% | 567 98.8% | 1060 99.5% | 859 99.0% |
| | 該当 | 8 0.7% | 1 0.4% | 0 0.0% | 0 0.0% | 0 0.0% | 7 1.2% | 5 0.5% | 9 1.0% |
| 認可外保育施設 (認証保育所、インターナショナルスクール以外) | 非該当 | 1087 99.4% | 273 100.0% | 65 100.0% | 458 98.9% | 164 100.0% | 568 99.0% | 1059 99.4% | 859 99.0% |
| | 該当 | 7 0.6% | 0 0.0% | 0 0.0% | 5 1.1% | 0 0.0% | 6 1.0% | 6 0.6% | 9 1.0% |
| スイミングスクール・スポーツクラブ・体操教室 | 非該当 | 805 73.6% | 180 65.9% | 44 67.7% | 267 57.7% | 104 63.4% | 279 48.6% | 586 55.0% | 502 57.8% |
| | 該当 | 289 26.4% | 93 34.1% | 21 32.3% | 196 42.3% | 60 36.6% | 295 51.4% | 479 45.0% | 366 42.2% |
| 楽器・幼児向けの音楽教室 | 非該当 | 991 90.6% | 237 86.8% | 58 89.2% | 400 86.4% | 149 90.9% | 479 83.4% | 899 84.4% | 760 87.6% |
| | 該当 | 103 9.4% | 36 13.2% | 7 10.8% | 63 13.6% | 15 9.1% | 95 16.6% | 166 15.6% | 108 12.4% |
| パレエ・リトミックなど | 非該当 | 1060 96.9% | 264 96.7% | 63 96.9% | 446 96.3% | 162 98.8% | 527 91.8% | 1015 95.3% | 838 96.5% |
| | 該当 | 34 3.1% | 9 3.3% | 2 3.1% | 17 3.7% | 2 1.2% | 47 8.2% | 50 4.7% | 30 3.5% |

図表 31 育児・教育サービスの利用状況(つづき)

| | | モニター 調査 | A 自治体 | B 自治体 | C 自治体 | D 自治体 | E 自治体 | F 自治体 | G 自治体 |
|-------------------------|-----|---------------|--------------|--------------|--------------|---------------|--------------|---------------|--------------|
| 英会話などの語学の教室 | 非該当 | 981 89.7% | 231 84.6% | 54 83.1% | 401 86.6% | 138 84.1% | 480 83.6% | 928 87.1% | 757 87.2% |
| | 該当 | 113 10.3% | 42 15.4% | 11 16.9% | 62 13.4% | 26 15.9% | 94 16.4% | 137 12.9% | 111 12.8% |
| 幼稚園や小学校受験のための塾・家庭教師 | 非該当 | 1082 98.9% | 272 99.6% | 64 98.5% | 462 99.8% | 164 100.0% | 557 97.0% | 1049 98.5% | 856 98.6% |
| | 該当 | 12 1.1% | 1 0.4% | 1 1.5% | 1 0.2% | 0 0.0% | 17 3.0% | 16 1.5% | 12 1.4% |
| 受験目的ではない学習塾や計算・書き取りの塾 | 非該当 | 1044 95.4% | 253 92.7% | 60 92.3% | 442 95.5% | 161 98.2% | 502 87.5% | 877 82.3% | 775 89.3% |
| | 該当 | 50 4.6% | 20 7.3% | 5 7.7% | 21 4.5% | 3 1.8% | 72 12.5% | 188 17.7% | 93 10.7% |
| 月1回程度、定期的に教材が送られてくる通信教育 | 非該当 | 969 88.6% | 228 83.5% | 53 81.5% | 379 81.9% | 134 81.7% | 470 81.9% | 841 79.0% | 736 84.8% |
| | 該当 | 125 11.4% | 45 16.5% | 12 18.5% | 84 18.1% | 30 18.3% | 104 18.1% | 224 21.0% | 132 15.2% |
| その他 | 非該当 | 1060 96.9% | 258 94.5% | 64 98.5% | 441 95.2% | 157 95.7% | 542 94.4% | 1002 94.1% | 839 96.7% |
| | 該当 | 34 3.1% | 15 5.5% | 1 1.5% | 22 4.8% | 7 4.3% | 32 5.6% | 63 5.9% | 29 3.3% |
| いずれも利用していない | 非該当 | 1039 95.0% | 272 99.6% | 65 100.0% | 462 99.8% | 163 99.4% | 566 98.6% | 1040 97.7% | 836 96.3% |
| | 該当 | 55 5.0% | 1 0.4% | 0 0.0% | 1 0.2% | 1 0.6% | 8 1.4% | 25 2.3% | 32 3.7% |

図表 32 育児・教育サービスの利用頻度

| | | モニター調査 | A 自治体 | B 自治体 | C 自治体 | D 自治体 | E 自治体 | F 自治体 | G 自治体 |
|--------------------|----------|---------------|---------------|--------------|---------------|---------------|---------------|---------------|---------------|
| 幼稚園・認可保育園・認定こども園など | 合計 | 938 100.0% | 225 100.0% | 51 100.0% | 417 100.0% | 152 100.0% | 509 100.0% | 903 100.0% | 739 100.0% |
| | 週に1回 | 18 1.9% | 6 2.7% | 0 0.0% | 6 1.4% | 2 1.3% | 13 2.6% | 15 1.7% | 9 1.2% |
| | 週に2~3回 | 11 1.2% | 2 0.9% | 0 0.0% | 5 1.2% | 0 0.0% | 3 0.6% | 4 0.4% | 3 0.4% |
| | 週に4~5回 | 802 85.5% | 205 91.1% | 51 100.0% | 393 94.2% | 147 96.7% | 470 92.3% | 833 92.2% | 601 81.3% |
| | 週に6~7回 | 90 9.6% | 11 4.9% | 0 0.0% | 11 2.6% | 3 2.0% | 22 4.3% | 46 5.1% | 122 16.5% |
| | 2週間に1回程度 | 2 0.2% | 0 0.0% | 0 0.0% | 0 0.0% | 0 0.0% | 0 0.0% | 0 0.0% | 1 0.1% |
| | 1か月に1回程度 | 3 0.3% | 0 0.0% | 0 0.0% | 2 0.5% | 0 0.0% | 0 0.0% | 3 0.3% | 2 0.3% |
| | ごくたまに | 12 1.3% | 1 0.4% | 0 0.0% | 0 0.0% | 0 0.0% | 1 0.2% | 2 0.2% | 1 0.1% |
| 認証保育所 | 合計 | 45 100.0% | 15 100.0% | 7 100.0% | 8 100.0% | 3 100.0% | 23 100.0% | 67 100.0% | 32 100.0% |
| | 週に1回 | 2 4.4% | 1 6.7% | 0 0.0% | 0 0.0% | 1 33.3% | 0 0.0% | 2 3.0% | 1 3.1% |
| | 週に2~3回 | 0 0.0% | 0 0.0% | 1 14.3% | 0 0.0% | 0 0.0% | 0 0.0% | 0 0.0% | 0 0.0% |
| | 週に4~5回 | 34 75.6% | 14 93.3% | 5 71.4% | 8 100.0% | 2 66.7% | 22 95.7% | 55 82.1% | 18 56.3% |
| | 週に6~7回 | 8 17.8% | 0 0.0% | 1 14.3% | 0 0.0% | 0 0.0% | 1 4.3% | 7 10.4% | 12 37.5% |
| | 2週間に1回程度 | 0 0.0% | 0 0.0% | 0 0.0% | 0 0.0% | 0 0.0% | 0 0.0% | 0 0.0% | 0 0.0% |
| | 1か月に1回程度 | 0 0.0% | 0 0.0% | 0 0.0% | 0 0.0% | 0 0.0% | 0 0.0% | 1 1.5% | 0 0.0% |
| | ごくたまに | 1 2.2% | 0 0.0% | 0 0.0% | 0 0.0% | 0 0.0% | 0 0.0% | 2 3.0% | 1 3.1% |

図表 32 育児・教育サービスの利用頻度(つづき)

| | | モニター調査 | A 自治体 | B 自治体 | C 自治体 | D 自治体 | E 自治体 | F 自治体 | G 自治体 |
|------------------------------------|----------|-------------|-------------|-----------|-------------|-----------|-------------|-------------|-------------|
| インターナショナルスクール | 合計 | 8 100.0% | 1 100.0% | 0 0.0% | 0 0.0% | 0 0.0% | 6 100.0% | 5 100.0% | 9 100.0% |
| | 週に1回 | 1 12.5% | 1 100.0% | 0 0.0% | 0 0.0% | 0 0.0% | 1 16.7% | 0 0.0% | 0 0.0% |
| | 週に2~3回 | 1 12.5% | 0 0.0% | 0 0.0% | 0 0.0% | 0 0.0% | 0 0.0% | 1 20.0% | 1 11.1% |
| | 週に4~5回 | 5 62.5% | 0 0.0% | 0 0.0% | 0 0.0% | 0 0.0% | 4 66.7% | 3 60.0% | 8 88.9% |
| | 週に6~7回 | 1 12.5% | 0 0.0% | 0 0.0% | 0 0.0% | 0 0.0% | 1 16.7% | 1 20.0% | 0 0.0% |
| | 2週間に1回程度 | 0 0.0% | 0 0.0% | 0 0.0% | 0 0.0% | 0 0.0% | 0 0.0% | 0 0.0% | 0 0.0% |
| | 1か月に1回程度 | 0 0.0% | 0 0.0% | 0 0.0% | 0 0.0% | 0 0.0% | 0 0.0% | 0 0.0% | 0 0.0% |
| | ごくたまに | 0 0.0% | 0 0.0% | 0 0.0% | 0 0.0% | 0 0.0% | 0 0.0% | 0 0.0% | 0 0.0% |
| 認可外保育施設 (認証保育所、インターナショナルスクール以外) | 合計 | 7 100.0% | 0 0.0% | 0 0.0% | 5 100.0% | 0 0.0% | 6 100.0% | 6 100.0% | 9 100.0% |
| | 週に1回 | 0 0.0% | 0 0.0% | 0 0.0% | 0 0.0% | 0 0.0% | 1 16.7% | 1 16.7% | 1 11.1% |
| | 週に2~3回 | 0 0.0% | 0 0.0% | 0 0.0% | 0 0.0% | 0 0.0% | 0 0.0% | 0 0.0% | 0 0.0% |
| | 週に4~5回 | 6 85.7% | 0 0.0% | 0 0.0% | 5 100.0% | 0 0.0% | 3 50.0% | 2 33.3% | 7 77.8% |
| | 週に6~7回 | 0 0.0% | 0 0.0% | 0 0.0% | 0 0.0% | 0 0.0% | 0 0.0% | 0 0.0% | 1 11.1% |
| | 2週間に1回程度 | 0 0.0% | 0 0.0% | 0 0.0% | 0 0.0% | 0 0.0% | 0 0.0% | 0 0.0% | 0 0.0% |
| | 1か月に1回程度 | 0 0.0% | 0 0.0% | 0 0.0% | 0 0.0% | 0 0.0% | 1 16.7% | 2 33.3% | 0 0.0% |
| | ごくたまに | 1 14.3% | 0 0.0% | 0 0.0% | 0 0.0% | 0 0.0% | 1 16.7% | 1 16.7% | 0 0.0% |

図表 32 育児・教育サービスの利用頻度(つづき)

| | | モニター調査 | A 自治体 | B 自治体 | C 自治体 | D 自治体 | E 自治体 | F 自治体 | G 自治体 |
|--|----------|---------------|--------------|--------------|---------------|--------------|---------------|---------------|---------------|
| スイミング スクール・ スポーツク ラブ・体操 教室 | 合計 | 289 100.0% | 93 100.0% | 21 100.0% | 195 100.0% | 59 100.0% | 294 100.0% | 476 100.0% | 364 100.0% |
| | 週に1回 | 243 84.1% | 80 86.0% | 19 90.5% | 154 79.0% | 49 83.1% | 225 76.5% | 371 77.9% | 252 69.2% |
| | 週に2~3回 | 40 13.8% | 11 11.8% | 2 9.5% | 25 12.8% | 6 10.2% | 62 21.1% | 81 17.0% | 92 25.3% |
| | 週に4~5回 | 3 1.0% | 1 1.1% | 0 0.0% | 1 0.5% | 2 3.4% | 5 1.7% | 5 1.1% | 7 1.9% |
| | 週に6~7回 | 0 0.0% | 0 0.0% | 0 0.0% | 0 0.0% | 0 0.0% | 1 0.3% | 0 0.0% | 3 0.8% |
| | 2週間に1回程度 | 2 0.7% | 0 0.0% | 0 0.0% | 10 5.1% | 1 1.7% | 1 0.3% | 13 2.7% | 5 1.4% |
| | 1か月に1回程度 | 0 0.0% | 1 1.1% | 0 0.0% | 4 2.1% | 1 1.7% | 0 0.0% | 5 1.1% | 4 1.1% |
| | ごくたまに | 1 0.3% | 0 0.0% | 0 0.0% | 1 0.5% | 0 0.0% | 0 0.0% | 1 0.2% | 1 0.3% |
| 楽器・幼児 向けの音 楽教室 | 合計 | 103 100.0% | 33 100.0% | 7 100.0% | 63 100.0% | 15 100.0% | 94 100.0% | 165 100.0% | 107 100.0% |
| | 週に1回 | 98 95.1% | 28 84.8% | 7 100.0% | 59 93.7% | 14 93.3% | 87 92.6% | 155 93.9% | 105 98.1% |
| | 週に2~3回 | 2 1.9% | 3 9.1% | 0 0.0% | 0 0.0% | 0 0.0% | 0 0.0% | 4 2.4% | 0 0.0% |
| | 週に4~5回 | 0 0.0% | 0 0.0% | 0 0.0% | 1 1.6% | 0 0.0% | 0 0.0% | 0 0.0% | 0 0.0% |
| | 週に6~7回 | 0 0.0% | 0 0.0% | 0 0.0% | 0 0.0% | 0 0.0% | 0 0.0% | 0 0.0% | 0 0.0% |
| | 2週間に1回程度 | 2 1.9% | 0 0.0% | 0 0.0% | 2 3.2% | 1 6.7% | 6 6.4% | 6 3.6% | 0 0.0% |
| | 1か月に1回程度 | 0 0.0% | 2 6.1% | 0 0.0% | 1 1.6% | 0 0.0% | 1 1.1% | 0 0.0% | 1 0.9% |
| | ごくたまに | 1 1.0% | 0 0.0% | 0 0.0% | 0 0.0% | 0 0.0% | 0 0.0% | 0 0.0% | 1 0.9% |

図表 32 育児・教育サービスの利用頻度(つづき)

| | | モニター調査 | A 自治体 | B 自治体 | C 自治体 | D 自治体 | E 自治体 | F 自治体 | G 自治体 |
|-------------|----------|---------------|--------------|--------------|--------------|--------------|--------------|---------------|---------------|
| バレエ・リトミックなど | 合計 | 34 100.0% | 8 100.0% | 2 100.0% | 17 100.0% | 2 100.0% | 46 100.0% | 49 100.0% | 30 100.0% |
| | 週に1回 | 28 82.4% | 4 50.0% | 2 100.0% | 15 88.2% | 1 50.0% | 32 69.6% | 46 93.9% | 27 90.0% |
| | 週に2~3回 | 1 2.9% | 2 25.0% | 0 0.0% | 1 5.9% | 0 0.0% | 6 13.0% | 2 4.1% | 2 6.7% |
| | 週に4~5回 | 0 0.0% | 0 0.0% | 0 0.0% | 0 0.0% | 1 50.0% | 0 0.0% | 0 0.0% | 0 0.0% |
| | 週に6~7回 | 0 0.0% | 0 0.0% | 0 0.0% | 0 0.0% | 0 0.0% | 0 0.0% | 0 0.0% | 0 0.0% |
| | 2週間に1回程度 | 4 11.8% | 0 0.0% | 0 0.0% | 0 0.0% | 0 0.0% | 6 13.0% | 1 2.0% | 0 0.0% |
| | 1か月に1回程度 | 0 0.0% | 2 25.0% | 0 0.0% | 1 5.9% | 0 0.0% | 2 4.3% | 0 0.0% | 1 3.3% |
| | ごくたまに | 1 2.9% | 0 0.0% | 0 0.0% | 0 0.0% | 0 0.0% | 0 0.0% | 0 0.0% | 0 0.0% |
| 英会話などの語学の教室 | 合計 | 113 100.0% | 41 100.0% | 11 100.0% | 61 100.0% | 26 100.0% | 93 100.0% | 136 100.0% | 111 100.0% |
| | 週に1回 | 107 94.7% | 37 90.2% | 9 81.8% | 60 98.4% | 26 100.0% | 87 93.5% | 119 87.5% | 93 83.8% |
| | 週に2~3回 | 4 3.5% | 3 7.3% | 2 18.2% | 1 1.6% | 0 0.0% | 3 3.2% | 11 8.1% | 10 9.0% |
| | 週に4~5回 | 0 0.0% | 0 0.0% | 0 0.0% | 0 0.0% | 0 0.0% | 0 0.0% | 1 0.7% | 2 1.8% |
| | 週に6~7回 | 0 0.0% | 0 0.0% | 0 0.0% | 0 0.0% | 0 0.0% | 0 0.0% | 0 0.0% | 1 0.9% |
| | 2週間に1回程度 | 2 1.8% | 0 0.0% | 0 0.0% | 0 0.0% | 0 0.0% | 2 2.2% | 2 1.5% | 3 2.7% |
| | 1か月に1回程度 | 0 0.0% | 1 2.4% | 0 0.0% | 0 0.0% | 0 0.0% | 1 1.1% | 3 2.2% | 1 0.9% |
| | ごくたまに | 0 0.0% | 0 0.0% | 0 0.0% | 0 0.0% | 0 0.0% | 0 0.0% | 0 0.0% | 1 0.9% |

図表 32 育児・教育サービスの利用頻度(つづき)

| | | モニター調査 | A 自治体 | B 自治体 | C 自治体 | D 自治体 | E 自治体 | F 自治体 | G 自治体 |
|---------------------------------------|----------|--------------|--------------|-------------|--------------|-------------|--------------|---------------|--------------|
| 幼稚園や 小学校受 験のための 塾・家庭教 師 | 合計 | 12 100.0% | 1 100.0% | 1 100.0% | 1 100.0% | 0 0.0% | 16 100.0% | 16 100.0% | 12 100.0% |
| | 週に1回 | 8 66.7% | 0 0.0% | 1 100.0% | 1 100.0% | 0 0.0% | 12 75.0% | 14 87.5% | 11 91.7% |
| | 週に2~3回 | 3 25.0% | 1 100.0% | 0 0.0% | 0 0.0% | 0 0.0% | 2 12.5% | 1 6.3% | 1 8.3% |
| | 週に4~5回 | 0 0.0% | 0 0.0% | 0 0.0% | 0 0.0% | 0 0.0% | 2 12.5% | 1 6.3% | 0 0.0% |
| | 週に6~7回 | 0 0.0% | 0 0.0% | 0 0.0% | 0 0.0% | 0 0.0% | 0 0.0% | 0 0.0% | 0 0.0% |
| | 2週間に1回程度 | 0 0.0% | 0 0.0% | 0 0.0% | 0 0.0% | 0 0.0% | 0 0.0% | 0 0.0% | 0 0.0% |
| | 1か月に1回程度 | 0 0.0% | 0 0.0% | 0 0.0% | 0 0.0% | 0 0.0% | 0 0.0% | 0 0.0% | 0 0.0% |
| | ごくたまに | 1 8.3% | 0 0.0% | 0 0.0% | 0 0.0% | 0 0.0% | 0 0.0% | 0 0.0% | 0 0.0% |
| 受験目的で はない学習 塾や計算・ 書き取りの 塾 | 合計 | 50 100.0% | 19 100.0% | 5 100.0% | 21 100.0% | 4 100.0% | 72 100.0% | 187 100.0% | 93 100.0% |
| | 週に1回 | 22 44.0% | 9 47.4% | 2 40.0% | 6 28.6% | 3 75.0% | 35 48.6% | 94 50.3% | 43 46.2% |
| | 週に2~3回 | 26 52.0% | 10 52.6% | 3 60.0% | 14 66.7% | 1 25.0% | 36 50.0% | 90 48.1% | 50 53.8% |
| | 週に4~5回 | 1 2.0% | 0 0.0% | 0 0.0% | 0 0.0% | 0 0.0% | 1 1.4% | 1 0.5% | 0 0.0% |
| | 週に6~7回 | 0 0.0% | 0 0.0% | 0 0.0% | 0 0.0% | 0 0.0% | 0 0.0% | 1 0.5% | 0 0.0% |
| | 2週間に1回程度 | 1 2.0% | 0 0.0% | 0 0.0% | 1 4.8% | 0 0.0% | 0 0.0% | 1 0.5% | 0 0.0% |
| | 1か月に1回程度 | 0 0.0% | 0 0.0% | 0 0.0% | 0 0.0% | 0 0.0% | 0 0.0% | 0 0.0% | 0 0.0% |
| | ごくたまに | 0 0.0% | 0 0.0% | 0 0.0% | 0 0.0% | 0 0.0% | 0 0.0% | 0 0.0% | 0 0.0% |

図表 32 育児・教育サービスの利用頻度(つづき)

| | | モニター調査 | A 自治体 | B 自治体 | C 自治体 | D 自治体 | E 自治体 | F 自治体 | G 自治体 |
|-------------------------|----------|---------------|--------------|--------------|--------------|--------------|---------------|---------------|---------------|
| 月1回程度、定期的に教材が送られてくる通信教育 | 合計 | 125 100.0% | 42 100.0% | 12 100.0% | 83 100.0% | 30 100.0% | 100 100.0% | 221 100.0% | 132 100.0% |
| | 週に1回 | 16 12.8% | 9 21.4% | 1 8.3% | 5 6.0% | 4 13.3% | 8 8.0% | 31 14.0% | 18 13.6% |
| | 週に2~3回 | 31 24.8% | 11 26.2% | 2 16.7% | 16 19.3% | 6 20.0% | 27 27.0% | 49 22.2% | 36 27.3% |
| | 週に4~5回 | 19 15.2% | 1 2.4% | 5 33.3% | 7 8.4% | 3 10.0% | 11 11.0% | 22 10.0% | 10 7.6% |
| | 週に6~7回 | 5 4.0% | 1 2.4% | 0 0.0% | 7 8.4% | 2 6.7% | 9 9.0% | 5 2.3% | 7 5.3% |
| | 2週間に1回程度 | 5 4.0% | 2 4.8% | 0 0.0% | 6 7.2% | 2 6.7% | 5 5.0% | 12 5.4% | 4 3.0% |
| | 1か月に1回程度 | 47 37.6% | 17 40.5% | 36 41.7% | 39 47.0% | 12 40.0% | 35 35.0% | 98 44.3% | 55 41.7% |
| | ごくたまに | 2 1.6% | 1 2.4% | 0 0.0% | 3 3.6% | 1 3.3% | 5 5.0% | 4 1.8% | 2 1.5% |
| その他 | 合計 | 34 100.0% | 15 100.0% | 1 100.0% | 22 100.0% | 7 100.0% | 32 100.0% | 63 100.0% | 27 100.0% |
| | 週に1回 | 22 64.7% | 8 53.3% | 0 0.0% | 5 22.7% | 4 57.1% | 18 56.3% | 42 66.7% | 13 48.1% |
| | 週に2~3回 | 4 11.8% | 4 26.7% | 0 0.0% | 5 22.7% | 1 14.3% | 6 18.8% | 11 17.5% | 2 7.4% |
| | 週に4~5回 | 3 8.8% | 2 13.3% | 0 0.0% | 5 22.7% | 0 0.0% | 2 6.3% | 3 4.8% | 4 14.8% |
| | 週に6~7回 | 0 0.0% | 0 0.0% | 0 0.0% | 1 4.5% | 1 14.3% | 2 6.3% | 1 1.6% | 1 3.7% |
| | 2週間に1回程度 | 4 11.8% | 1 6.7% | 0 0.0% | 2 9.1% | 1 14.3% | 1 3.1% | 3 4.8% | 5 18.5% |
| | 1か月に1回程度 | 1 2.9% | 0 0.0% | 0 0.0% | 4 18.2% | 0 0.0% | 2 6.3% | 1 1.6% | 1 3.7% |
| | ごくたまに | 0 0.0% | 0 0.0% | 1 100.0% | 0 0.0% | 0 0.0% | 1 3.1% | 2 3.2% | 1 3.7% |

図表 33 育児・教育サービスへの1か月あたりの平均支出

| | | モニター調査 | A 自治体 | B 自治体 | C 自治体 | D 自治体 | E 自治体 | F 自治体 | G 自治体 |
|--------------------|------------------|---------------|---------------|--------------|---------------|---------------|---------------|---------------|---------------|
| 幼稚園・認可保育園・認定こども園など | 合計 | 938 100.0% | 223 100.0% | 51 100.0% | 412 100.0% | 152 100.0% | 507 100.0% | 901 100.0% | 736 100.0% |
| | 5千円未満 | 84 9.0% | 19 8.5% | 5 9.8% | 37 9.0% | 5 3.3% | 23 4.5% | 92 10.2% | 40 5.4% |
| | 5千円以上 1万円未満 | 86 9.2% | 45 20.2% | 17 33.3% | 117 28.4% | 14 9.2% | 23 4.5% | 85 9.4% | 27 3.7% |
| | 1万円以上 1万5千円未満 | 59 6.3% | 44 19.7% | 17 33.3% | 53 12.9% | 23 15.1% | 84 16.6% | 84 9.3% | 22 3.0% |
| | 1万5千円 以上2万円未満 | 90 9.6% | 30 13.5% | 3 5.9% | 28 6.8% | 28 18.4% | 86 17.0% | 85 9.4% | 44 6.0% |
| | 2万円以上 2万5千円未満 | 133 14.2% | 30 13.5% | 9 17.6% | 76 18.4% | 58 38.2% | 63 12.4% | 107 11.9% | 78 10.6% |
| | 2万5千円 以上3万円未満 | 174 18.6% | 25 11.2% | 0 0.0% | 56 13.6% | 18 11.8% | 92 18.1% | 257 28.5% | 232 31.5% |
| | 3万円以上 5万円未満 | 190 20.3% | 22 9.9% | 0 0.0% | 30 7.3% | 3 2.0% | 115 22.7% | 157 17.4% | 270 36.7% |
| | 5万円以上 | 13 1.4% | 1 0.4% | 0 0.0% | 1 0.2% | 0 0.0% | 9 1.8% | 20 2.2% | 9 1.2% |
| | わからない ／知らない | 109 11.6% | 7 3.1% | 0 0.0% | 14 3.4% | 3 2.0% | 12 2.4% | 14 1.6% | 14 1.9% |

図表 33 育児・教育サービスへの1か月あたりの平均支出(つづき)

| | | モニター調査 | A 自治体 | B 自治体 | C 自治体 | D 自治体 | E 自治体 | F 自治体 | G 自治体 |
|-------|---------------------------|--------------|--------------|-------------|-------------|------------|--------------|--------------|--------------|
| 認証保育所 | 合計 | 45 100.0% | 15 100.0% | 7 100.0% | 8 100.0% | 4 0.0% | 23 100.0% | 67 100.0% | 32 100.0% |
| | 5 千円未満 | 5 11.1% | 0 0.0% | 0 0.0% | 1 12.5% | 0 0.0% | 1 4.3% | 13 19.4% | 2 6.3% |
| | 5 千円以上 1 万円未満 | 5 11.1% | 3 20.0% | 0 0.0% | 0 0.0% | 1 25.0% | 2 8.7% | 9 13.4% | 1 3.1% |
| | 1 万円以上 1 万 5 千円 未満 | 5 11.1% | 2 13.3% | 2 28.6% | 0 0.0% | 0 0.0% | 0 0.0% | 1 1.5% | 1 3.1% |
| | 1 万 5 千円 以上 2 万 円未満 | 6 13.3% | 2 13.3% | 3 42.9% | 2 25.0% | 0 0.0% | 4 17.4% | 1 1.5% | 1 3.1% |
| | 2 万円以上 2 万 5 千円 未満 | 5 11.1% | 6 40.0% | 2 28.6% | 2 25.0% | 1 25.0% | 1 4.3% | 5 7.5% | 0 0.0% |
| | 2 万 5 千円 以上 3 万 円未満 | 8 17.8% | 2 13.3% | 0 0.0% | 2 25.0% | 2 50.0% | 7 30.4% | 19 28.4% | 6 18.8% |
| | 3 万円以上 5 万円未満 | 4 8.9% | 0 0.0% | 0 0.0% | 1 12.5% | 0 0.0% | 6 26.1% | 15 22.4% | 17 53.1% |
| | 5 万円以上 | 0 0.0% | 0 0.0% | 0 0.0% | 0 0.0% | 0 0.0% | 1 4.3% | 1 1.5% | 2 6.3% |
| | わからない ／知らない | 7 15.6% | 0 0.0% | 0 0.0% | 0 0.0% | 0 0.0% | 1 4.3% | 3 4.5% | 2 6.3% |

図表 33 育児・教育サービスへの1か月あたりの平均支出(つづき)

| | | モニター 調査 | A 自治体 | B 自治体 | C 自治体 | D 自治体 | E 自治体 | F 自治体 | G 自治体 |
|-----------------------|---------------------------|-------------|-------------|-----------|-----------|-----------|-------------|-------------|-------------|
| インターナ ショナルス クール | 合計 | 8 100.0% | 1 100.0% | 0 0.0% | 0 0.0% | 0 0.0% | 6 100.0% | 5 100.0% | 9 100.0% |
| | 5 千円未満 | 1 12.5% | 0 0.0% | 0 0.0% | 0 0.0% | 0 0.0% | 0 0.0% | 0 0.0% | 0 0.0% |
| | 5 千円以上 1 万円未満 | 0 0.0% | 0 0.0% | 0 0.0% | 0 0.0% | 0 0.0% | 0 0.0% | 0 0.0% | 1 11.1% |
| | 1 万円以上 1 万 5 千円 未満 | 0 0.0% | 0 0.0% | 0 0.0% | 0 0.0% | 0 0.0% | 0 0.0% | 1 20.0% | 0 0.0% |
| | 1 万 5 千円 以上 2 万 円未満 | 0 0.0% | 1 100.0% | 0 0.0% | 0 0.0% | 0 0.0% | 1 16.7% | 0 0.0% | 0 0.0% |
| | 2 万円以上 2 万 5 千円 未満 | 1 12.5% | 0 0.0% | 0 0.0% | 0 0.0% | 0 0.0% | 0 0.0% | 0 0.0% | 0 0.0% |
| | 2 万 5 千円 以上 3 万 円未満 | 1 12.5% | 0 0.0% | 0 0.0% | 0 0.0% | 0 0.0% | 0 0.0% | 0 0.0% | 0 0.0% |
| | 3 万円以上 5 万円未満 | 1 12.5% | 0 0.0% | 0 0.0% | 0 0.0% | 0 0.0% | 1 16.7% | 0 0.0% | 2 22.2% |
| | 5 万円以上 | 4 50.0% | 0 0.0% | 0 0.0% | 0 0.0% | 0 0.0% | 4 66.7% | 4 80.0% | 6 66.7% |
| | わからない ／知らない | 0 0.0% | 0 0.0% | 0 0.0% | 0 0.0% | 0 0.0% | 0 0.0% | 0 0.0% | 0 0.0% |

図表 33 育児・教育サービスへの1か月あたりの平均支出(つづき)

| | | モニター 調査 | A 自治体 | B 自治体 | C 自治体 | D 自治体 | E 自治体 | F 自治体 | G 自治体 |
|--|---------------------------|-------------|-----------|-----------|-------------|-----------|-------------|-------------|-------------|
| 認可外保 育施設 (認証保育 所、インタ ーナシヨナ ルスクール 以外) | 合計 | 7 100.0% | 0 0.0% | 0 0.0% | 5 100.0% | 0 0.0% | 6 100.0% | 6 100.0% | 9 100.0% |
| | 5 千円未満 | 0 0.0% | 0 0.0% | 0 0.0% | 0 0.0% | 0 0.0% | 1 16.7% | 2 33.3% | 1 11.1% |
| | 5 千円以上 1 万円未満 | 0 0.0% | 0 0.0% | 0 0.0% | 0 0.0% | 0 0.0% | 1 16.7% | 1 16.7% | 0 0.0% |
| | 1 万円以上 1 万 5 千円 未満 | 0 0.0% | 0 0.0% | 0 0.0% | 0 0.0% | 0 0.0% | 0 0.0% | 0 0.0% | 0 0.0% |
| | 1 万 5 千円 以上 2 万 円未満 | 0 0.0% | 0 0.0% | 0 0.0% | 0 0.0% | 0 0.0% | 1 16.7% | 0 0.0% | 1 11.1% |
| | 2 万円以上 2 万 5 千円 未満 | 0 0.0% | 0 0.0% | 0 0.0% | 0 0.0% | 0 0.0% | 0 0.0% | 0 0.0% | 0 0.0% |
| | 2 万 5 千円 以上 3 万 円未満 | 2 28.6% | 0 0.0% | 0 0.0% | 0 0.0% | 0 0.0% | 1 16.7% | 2 33.3% | 3 33.3% |
| | 3 万円以上 5 万円未満 | 3 42.9% | 0 0.0% | 0 0.0% | 5 100.0% | 0 0.0% | 2 33.3% | 1 16.7% | 2 22.2% |
| | 5 万円以上 | 1 14.3% | 0 0.0% | 0 0.0% | 0 0.0% | 0 0.0% | 0 0.0% | 0 0.0% | 2 22.2% |
| | わからない ／知らない | 1 14.3% | 0 0.0% | 0 0.0% | 0 0.0% | 0 0.0% | 0 0.0% | 0 0.0% | 0 0.0% |

図表 33 育児・教育サービスへの1か月あたりの平均支出(つづき)

| | | モニター 調査 | A 自治体 | B 自治体 | C 自治体 | D 自治体 | E 自治体 | F 自治体 | G 自治体 |
|--|---------------------------|---------------|--------------|--------------|---------------|--------------|---------------|---------------|---------------|
| スイミング スクール・ スポーツク ラブ・体操 教室 | 合計 | 289 100.0% | 93 100.0% | 21 100.0% | 195 100.0% | 59 100.0% | 292 100.0% | 476 100.0% | 364 100.0% |
| | 5 千円未満 | 67 23.2% | 16 17.2% | 5 23.8% | 70 35.9% | 10 16.9% | 47 16.1% | 137 28.8% | 105 28.8% |
| | 5 千円以上 1 万円未満 | 180 62.3% | 68 73.1% | 16 76.2% | 108 55.4% | 43 72.9% | 198 67.8% | 305 64.1% | 228 62.6% |
| | 1 万円以上 1 万 5 千円 未満 | 18 6.2% | 6 6.5% | 0 0.0% | 12 6.2% | 6 10.2% | 33 11.3% | 28 5.9% | 23 6.3% |
| | 1 万 5 千円 以上 2 万 円未満 | 3 1.0% | 3 3.2% | 0 0.0% | 2 1.0% | 0 0.0% | 10 3.4% | 4 0.8% | 4 1.1% |
| | 2 万円以上 2 万 5 千円 未満 | 2 0.7% | 0 0.0% | 0 0.0% | 0 0.0% | 0 0.0% | 2 0.7% | 0 0.0% | 1 0.3% |
| | 2 万 5 千円 以上 3 万 円未満 | 1 0.3% | 0 0.0% | 0 0.0% | 0 0.0% | 0 0.0% | 0 0.0% | 0 0.0% | 1 0.3% |
| | 3 万円以上 5 万円未満 | 0 0.0% | 0 0.0% | 0 0.0% | 1 0.5% | 0 0.0% | 1 0.3% | 1 0.2% | 0 0.0% |
| | 5 万円以上 | 0 0.0% | 0 0.0% | 0 0.0% | 0 0.0% | 0 0.0% | 0 0.0% | 0 0.0% | 0 0.0% |
| | わからない ／知らない | 18 6.2% | 0 0.0% | 0 0.0% | 2 1.0% | 0 0.0% | 1 0.3% | 1 0.2% | 2 0.5% |

図表 33 育児・教育サービスへの1か月あたりの平均支出(つづき)

| | | モニター調査 | A 自治体 | B 自治体 | C 自治体 | D 自治体 | E 自治体 | F 自治体 | G 自治体 |
|----------------------|---------------------------|---------------|--------------|-------------|--------------|--------------|--------------|---------------|---------------|
| 楽器・幼児 向けの音楽 教室 | 合計 | 103 100.0% | 34 100.0% | 7 100.0% | 63 100.0% | 15 100.0% | 93 100.0% | 165 100.0% | 108 100.0% |
| | 5 千円未満 | 14 13.6% | 8 23.5% | 3 42.9% | 12 19.0% | 4 26.7% | 14 15.1% | 29 17.6% | 20 18.5% |
| | 5 千円以上 1 万円未満 | 69 67.0% | 22 64.7% | 4 57.1% | 48 76.2% | 10 66.7% | 73 78.5% | 129 78.2% | 83 76.9% |
| | 1 万円以上 1 万 5 千円 未満 | 5 4.9% | 2 5.9% | 0 0.0% | 2 3.2% | 1 6.7% | 5 5.4% | 6 3.6% | 4 3.7% |
| | 1 万 5 千円 以上 2 万 円未満 | 2 1.9% | 1 2.9% | 0 0.0% | 0 0.0% | 0 0.0% | 0 0.0% | 1 0.6% | 1 0.9% |
| | 2 万円以上 2 万 5 千円 未満 | 1 1.0% | 0 0.0% | 0 0.0% | 0 0.0% | 0 0.0% | 0 0.0% | 0 0.0% | 0 0.0% |
| | 2 万 5 千円 以上 3 万 円未満 | 0 0.0% | 0 0.0% | 0 0.0% | 0 0.0% | 0 0.0% | 1 1.1% | 0 0.0% | 0 0.0% |
| | 3 万円以上 5 万円未満 | 0 0.0% | 0 0.0% | 0 0.0% | 0 0.0% | 0 0.0% | 0 0.0% | 0 0.0% | 0 0.0% |
| | 5 万円以上 | 0 0.0% | 0 0.0% | 0 0.0% | 0 0.0% | 0 0.0% | 0 0.0% | 0 0.0% | 0 0.0% |
| | わからない ／知らない | 12 11.7% | 1 2.9% | 0 0.0% | 1 1.6% | 0 0.0% | 0 0.0% | 0 0.0% | 0 0.0% |

図表 33 育児・教育サービスへの1か月あたりの平均支出(つづき)

| | | モニター 調査 | A 自治体 | B 自治体 | C 自治体 | D 自治体 | E 自治体 | F 自治体 | G 自治体 |
|-----------------|---------------------------|--------------|-------------|-------------|--------------|-------------|--------------|--------------|--------------|
| バレー・リト ミックなど | 合計 | 34 100.0% | 8 100.0% | 2 100.0% | 17 100.0% | 2 100.0% | 46 100.0% | 50 100.0% | 29 100.0% |
| | 5 千円未満 | 12 35.3% | 4 50.0% | 2 100.0% | 7 41.2% | 0 0.0% | 23 50.0% | 23 46.0% | 16 55.2% |
| | 5 千円以上 1 万円未満 | 14 41.2% | 2 25.0% | 0 0.0% | 10 58.8% | 2 100.0% | 21 45.7% | 26 52.0% | 12 41.4% |
| | 1 万円以上 1 万 5 千円 未満 | 1 2.9% | 1 12.5% | 0 0.0% | 0 0.0% | 0 0.0% | 1 2.2% | 1 2.0% | 0 0.0% |
| | 1 万 5 千円 以上 2 万 円未満 | 0 0.0% | 0 0.0% | 0 0.0% | 0 0.0% | 0 0.0% | 0 0.0% | 0 0.0% | 0 0.0% |
| | 2 万円以上 2 万 5 千円 未満 | 1 2.9% | 1 12.5% | 0 0.0% | 0 0.0% | 0 0.0% | 0 0.0% | 0 0.0% | 0 0.0% |
| | 2 万 5 千円 以上 3 万 円未満 | 1 2.9% | 0 0.0% | 0 0.0% | 0 0.0% | 0 0.0% | 1 2.2% | 0 0.0% | 0 0.0% |
| | 3 万円以上 5 万円未満 | 0 0.0% | 0 0.0% | 0 0.0% | 0 0.0% | 0 0.0% | 0 0.0% | 0 0.0% | 0 0.0% |
| | 5 万円以上 | 0 0.0% | 0 0.0% | 0 0.0% | 0 0.0% | 0 0.0% | 0 0.0% | 0 0.0% | 0 0.0% |
| | わからない ／知らない | 5 14.7% | 0 0.0% | 0 0.0% | 0 0.0% | 0 0.0% | 0 0.0% | 0 0.0% | 1 3.4% |

図表 33 育児・教育サービスへの1か月あたりの平均支出(つづき)

| | | モニター調査 | A 自治体 | B 自治体 | C 自治体 | D 自治体 | E 自治体 | F 自治体 | G 自治体 |
|-------------|---------------------------|---------------|--------------|--------------|--------------|--------------|--------------|---------------|---------------|
| 英会話などの語学の教室 | 合計 | 113 100.0% | 42 100.0% | 11 100.0% | 61 100.0% | 26 100.0% | 93 100.0% | 136 100.0% | 110 100.0% |
| | 5 千円未満 | 22 19.5% | 6 14.3% | 1 9.1% | 17 27.9% | 3 11.5% | 22 23.7% | 28 20.6% | 38 34.5% |
| | 5 千円以上 1 万円未満 | 63 55.8% | 32 76.2% | 7 63.6% | 28 45.9% | 22 84.6% | 54 58.1% | 95 69.9% | 59 53.6% |
| | 1 万円以上 1 万 5 千円 未満 | 19 16.8% | 3 7.1% | 2 18.2% | 13 21.3% | 1 3.8% | 8 8.6% | 8 5.9% | 9 8.2% |
| | 1 万 5 千円 以上 2 万 円未満 | 2 1.8% | 0 0.0% | 1 9.1% | 1 1.6% | 0 0.0% | 9 9.7% | 4 2.9% | 2 1.8% |
| | 2 万円以上 2 万 5 千円 未満 | 1 0.9% | 1 2.4% | 0 0.0% | 1 1.6% | 0 0.0% | 0 0.0% | 0 0.0% | 1 0.9% |
| | 2 万 5 千円 以上 3 万 円未満 | 0 0.0% | 0 0.0% | 0 0.0% | 0 0.0% | 0 0.0% | 0 0.0% | 0 0.0% | 1 0.9% |
| | 3 万円以上 5 万円未満 | 0 0.0% | 0 0.0% | 0 0.0% | 0 0.0% | 0 0.0% | 0 0.0% | 0 0.0% | 0 0.0% |
| | 5 万円以上 | 0 0.0% | 0 0.0% | 0 0.0% | 0 0.0% | 0 0.0% | 0 0.0% | 1 0.7% | 0 0.0% |
| | わからない ／知らない | 6 5.3% | 0 0.0% | 0 0.0% | 1 1.6% | 0 0.0% | 0 0.0% | 0 0.0% | 0 0.0% |

図表 33 育児・教育サービスへの1か月あたりの平均支出(つづき)

| | | モニター調査 | A 自治体 | B 自治体 | C 自治体 | D 自治体 | E 自治体 | F 自治体 | G 自治体 |
|-------------------------------------|---------------------------|--------------|-------------|-----------|-------------|-----------|--------------|--------------|--------------|
| 幼稚園や 小学校受 験のための 塾・家庭教 師 | 合計 | 12 100.0% | 1 100.0% | 0 0.0% | 1 100.0% | 0 0.0% | 15 100.0% | 16 100.0% | 12 100.0% |
| | 5 千円未満 | 1 8.3% | 0 0.0% | 0 0.0% | 0 0.0% | 0 0.0% | 0 0.0% | 0 0.0% | 1 8.3% |
| | 5 千円以上 1 万円未満 | 1 8.3% | 0 0.0% | 0 0.0% | 0 0.0% | 0 0.0% | 0 0.0% | 4 25.0% | 0 0.0% |
| | 1 万円以上 1 万 5 千円 未満 | 2 16.7% | 0 0.0% | 0 0.0% | 0 0.0% | 0 0.0% | 3 20.0% | 5 31.3% | 2 16.7% |
| | 1 万 5 千円 以上 2 万 円未満 | 2 16.7% | 1 100.0% | 0 0.0% | 1 100.0% | 0 0.0% | 3 20.0% | 3 18.8% | 5 41.7% |
| | 2 万円以上 2 万 5 千円 未満 | 0 0.0% | 0 0.0% | 0 0.0% | 0 0.0% | 0 0.0% | 4 26.7% | 3 18.8% | 1 8.3% |
| | 2 万 5 千円 以上 3 万 円未満 | 1 8.3% | 0 0.0% | 0 0.0% | 0 0.0% | 0 0.0% | 1 6.7% | 0 0.0% | 2 16.7% |
| | 3 万円以上 5 万円未満 | 0 0.0% | 0 0.0% | 0 0.0% | 0 0.0% | 0 0.0% | 3 20.0% | 1 6.3% | 1 8.3% |
| | 5 万円以上 | 4 33.3% | 0 0.0% | 0 0.0% | 0 0.0% | 0 0.0% | 1 6.7% | 0 0.0% | 0 0.0% |
| | わからない ／知らない | 1 8.3% | 0 0.0% | 0 0.0% | 0 0.0% | 0 0.0% | 0 0.0% | 0 0.0% | 0 0.0% |

図表 33 育児・教育サービスへの1か月あたりの平均支出(つづき)

| | | モニター 調査 | A 自治体 | B 自治体 | C 自治体 | D 自治体 | E 自治体 | F 自治体 | G 自治体 |
|---------------------------------------|---------------------------|--------------|--------------|-------------|--------------|-------------|--------------|---------------|--------------|
| 受験目的で はない学習 塾や計算・ 書き取りの 塾 | 合計 | 50 100.0% | 19 100.0% | 5 100.0% | 21 100.0% | 4 100.0% | 71 100.0% | 187 100.0% | 92 100.0% |
| | 5 千円未満 | 2 4.0% | 1 5.3% | 1 20.0% | 1 4.8% | 1 25.0% | 14 19.7% | 28 15.0% | 19 20.7% |
| | 5 千円以上 1 万円未満 | 24 48.0% | 10 52.6% | 2 40.0% | 11 52.4% | 2 50.0% | 27 38.0% | 112 59.9% | 43 46.7% |
| | 1 万円以上 1 万 5 千円 未満 | 12 24.0% | 4 21.1% | 2 40.0% | 6 28.6% | 1 25.0% | 18 25.4% | 28 15.0% | 17 18.5% |
| | 1 万 5 千円 以上 2 万 円未満 | 5 10.0% | 3 15.8% | 0 0.0% | 1 4.8% | 0 0.0% | 6 8.5% | 10 5.3% | 11 12.0% |
| | 2 万円以上 2 万 5 千円 未満 | 0 0.0% | 1 5.3% | 0 0.0% | 1 4.8% | 0 0.0% | 3 4.2% | 6 3.2% | 1 1.1% |
| | 2 万 5 千円 以上 3 万 円未満 | 0 0.0% | 0 0.0% | 0 0.0% | 1 4.8% | 0 0.0% | 0 0.0% | 2 1.1% | 1 1.1% |
| | 3 万円以上 5 万円未満 | 0 0.0% | 0 0.0% | 0 0.0% | 0 0.0% | 0 0.0% | 3 4.2% | 0 0.0% | 0 0.0% |
| | 5 万円以上 | 0 0.0% | 0 0.0% | 0 0.0% | 0 0.0% | 0 0.0% | 0 0.0% | 1 0.5% | 0 0.0% |
| | わからない ／知らない | 7 14.0% | 0 0.0% | 0 0.0% | 0 0.0% | 0 0.0% | 0 0.0% | 0 0.0% | 0 0.0% |

図表 33 育児・教育サービスへの1か月あたりの平均支出(つづき)

| | | モニター 調査 | A 自治体 | B 自治体 | C 自治体 | D 自治体 | E 自治体 | F 自治体 | G 自治体 |
|-------------------------|----------------------|---------------|--------------|--------------|--------------|--------------|---------------|---------------|---------------|
| 月1回程度、定期的に教材が送られてくる通信教育 | 合計 | 125 100.0% | 43 100.0% | 12 100.0% | 84 100.0% | 30 100.0% | 100 100.0% | 222 100.0% | 132 100.0% |
| | 5千円未満 | 99 79.2% | 40 93.0% | 10 83.3% | 78 92.9% | 27 90.0% | 87 87.0% | 204 91.9% | 115 87.1% |
| | 5千円以上 1万円未満 | 10 8.0% | 3 7.0% | 0 0.0% | 4 4.8% | 2 6.7% | 11 11.1% | 14 6.3% | 7 5.3% |
| | 1万円以上 1万5千円 未満 | 0 0.0% | 0 0.0% | 1 8.3% | 0 0.0% | 0 0.0% | 1 1.0% | 0 0.0% | 1 0.8% |
| | 1万5千円 以上2万 円未満 | 1 0.8% | 0 0.0% | 0 0.0% | 0 0.0% | 1 3.3% | 0 0.0% | 1 0.5% | 3 2.3% |
| | 2万円以上 2万5千円 未満 | 0 0.0% | 0 0.0% | 1 8.3% | 0 0.0% | 0 0.0% | 0 0.0% | 1 0.5% | 1 0.8% |
| | 2万5千円 以上3万 円未満 | 0 0.0% | 0 0.0% | 0 0.0% | 0 0.0% | 0 0.0% | 0 0.0% | 0 0.0% | 0 0.0% |
| | 3万円以上 5万円未満 | 0 0.0% | 0 0.0% | 0 0.0% | 0 0.0% | 0 0.0% | 0 0.0% | 0 0.0% | 0 0.0% |
| | 5万円以上 | 0 0.0% | 0 0.0% | 0 0.0% | 0 0.0% | 0 0.0% | 0 0.0% | 0 0.0% | 0 0.0% |
| | わからない ／知らない | 15 12.0% | 0 0.0% | 0 0.0% | 2 2.4% | 0 0.0% | 1 1.0% | 2 0.9% | 5 3.8% |

図表 33 育児・教育サービスへの1か月あたりの平均支出(つづき)

| | | モニター調査 | A 自治体 | B 自治体 | C 自治体 | D 自治体 | E 自治体 | F 自治体 | G 自治体 |
|-----|---------------------------|--------------|--------------|-------------|--------------|-------------|--------------|--------------|--------------|
| その他 | 合計 | 34 100.0% | 15 100.0% | 1 100.0% | 21 100.0% | 6 100.0% | 32 100.0% | 63 100.0% | 28 100.0% |
| | 5 千円未満 | 11 32.4% | 6 40.0% | 1 100.0% | 11 52.4% | 4 66.7% | 20 62.5% | 36 57.1% | 17 60.7% |
| | 5 千円以上 1 万円未満 | 19 55.9% | 6 40.0% | 0 0.0% | 5 23.8% | 2 33.3% | 6 18.8% | 20 31.7% | 8 28.6% |
| | 1 万円以上 1 万 5 千円 未満 | 0 0.0% | 2 13.3% | 0 0.0% | 2 9.5% | 0 0.0% | 4 12.5% | 1 1.6% | 1 3.6% |
| | 1 万 5 千円 以上 2 万 円未満 | 1 2.9% | 0 0.0% | 0 0.0% | 1 4.8% | 0 0.0% | 0 0.0% | 2 3.2% | 1 3.6% |
| | 2 万円以上 2 万 5 千円 未満 | 0 0.0% | 0 0.0% | 0 0.0% | 1 4.8% | 0 0.0% | 0 0.0% | 0 0.0% | 0 0.0% |
| | 2 万 5 千円 以上 3 万 円未満 | 1 2.9% | 0 0.0% | 0 0.0% | 1 4.8% | 0 0.0% | 0 0.0% | 0 0.0% | 0 0.0% |
| | 3 万円以上 5 万円未満 | 0 0.0% | 0 0.0% | 0 0.0% | 0 0.0% | 0 0.0% | 0 0.0% | 0 0.0% | 0 0.0% |
| | 5 万円以上 | 0 0.0% | 0 0.0% | 0 0.0% | 0 0.0% | 0 0.0% | 0 0.0% | 1 1.6% | 1 3.6% |
| | わからない ／知らない | 2 5.9% | 1 6.7% | 0 0.0% | 0 0.0% | 0 0.0% | 2 6.3% | 3 4.8% | 0 0.0% |

図表 34 子供に希望する学校段階

| | モニター 調査 | A 自治体 | B 自治体 | C 自治体 | D 自治体 | E 自治体 | F 自治体 | G 自治体 |
|-------------------|----------------|---------------|--------------|---------------|---------------|---------------|----------------|---------------|
| TOTAL | 1094 100.0% | 276 100.0% | 65 100.0% | 463 100.0% | 166 100.0% | 573 100.0% | 1062 100.0% | 866 100.0% |
| 中学まで | 4 0.4% | 1 0.4% | 0 0.0% | 2 0.4% | 0 0.0% | 1 0.2% | 2 0.2% | 0 0.0% |
| 高校まで | 132 12.1% | 36 13.0% | 4 6.2% | 67 14.5% | 29 17.5% | 23 4.0% | 77 7.3% | 100 11.5% |
| 専門学校・各種学校ま で | 63 5.8% | 37 13.4% | 7 10.8% | 51 11.0% | 17 10.2% | 25 4.4% | 83 7.8% | 91 10.5% |
| 短期大学・高等専門 学校まで | 54 4.9% | 19 6.9% | 6 9.2% | 22 4.8% | 14 8.4% | 15 2.6% | 49 4.6% | 41 4.7% |
| 大学まで | 716 65.4% | 162 58.7% | 45 69.2% | 293 63.3% | 94 56.6% | 442 77.1% | 771 72.6% | 550 63.5% |
| 大学院まで | 32 2.9% | 11 4.0% | 1 1.5% | 10 2.2% | 2 1.2% | 30 5.2% | 31 2.9% | 30 3.5% |
| その他 | 8 0.7% | 2 0.7% | 0 0.0% | 6 1.3% | 1 0.6% | 7 1.2% | 12 1.1% | 13 1.5% |
| わからない | 85 7.8% | 8 2.9% | 2 3.1% | 12 2.6% | 9 5.4% | 30 5.2% | 37 3.5% | 41 4.7% |

図表 35 最近2週間の保護者の状態¹

| | | モニター調査 | A 自治体 | B 自治体 | C 自治体 | D 自治体 | E 自治体 | F 自治体 | G 自治体 |
|----------------------|----------|----------------|---------------|--------------|---------------|---------------|---------------|----------------|---------------|
| 明るく、楽しい気分で過ごした | 合計 | 1094 100.0% | 276 100.0% | 65 100.0% | 463 100.0% | 166 100.0% | 574 100.0% | 1064 100.0% | 867 100.0% |
| | まったくない | 21 1.9% | 0 0.0% | 1 1.5% | 3 0.6% | 3 1.8% | 7 1.2% | 12 1.1% | 6 0.7% |
| | ほんのたまに | 127 11.6% | 23 8.3% | 7 10.8% | 38 8.2% | 15 9.0% | 39 6.8% | 101 9.5% | 61 7.0% |
| | 半分以下の期間を | 208 19.0% | 39 14.1% | 12 18.5% | 69 14.9% | 24 14.5% | 68 11.8% | 142 13.3% | 89 10.3% |
| | 半分以上の期間を | 375 34.3% | 89 32.2% | 20 30.8% | 159 34.3% | 54 32.5% | 204 35.5% | 375 35.2% | 268 30.9% |
| | ほとんどいつも | 283 25.9% | 93 33.7% | 18 27.7% | 154 33.3% | 59 35.5% | 205 35.7% | 343 32.2% | 328 37.8% |
| | いつも | 80 7.3% | 32 11.6% | 7 10.8% | 40 8.6% | 11 6.6% | 51 8.9% | 91 8.6% | 115 13.3% |
| 落ち着いた、リラックスした気分で過ごした | 合計 | 1094 100.0% | 276 100.0% | 65 100.0% | 462 100.0% | 166 100.0% | 574 100.0% | 1064 100.0% | 867 100.0% |
| | まったくない | 43 3.9% | 7 2.5% | 5 7.7% | 10 2.2% | 5 3.0% | 14 2.4% | 24 2.3% | 21 2.4% |
| | ほんのたまに | 209 19.1% | 45 16.3% | 12 18.5% | 80 17.3% | 24 14.5% | 104 18.1% | 196 18.4% | 110 12.7% |
| | 半分以下の期間を | 219 20.0% | 41 14.9% | 10 15.4% | 81 17.5% | 28 16.9% | 100 17.4% | 199 18.7% | 132 15.2% |
| | 半分以上の期間を | 332 30.3% | 86 31.2% | 16 24.6% | 156 33.8% | 54 32.5% | 176 30.7% | 331 31.1% | 261 30.1% |
| | ほとんどいつも | 232 21.2% | 82 29.7% | 17 26.2% | 103 22.3% | 46 27.7% | 146 25.4% | 253 23.8% | 260 30.0% |
| | いつも | 59 5.4% | 15 5.4% | 5 7.7% | 32 6.9% | 9 5.4% | 34 5.9% | 61 5.7% | 83 9.6% |

図表 35 最近2週間の保護者の状態(つづき)

| | | モニター 調査 | A 自治体 | B 自治体 | C 自治体 | D 自治体 | E 自治体 | F 自治体 | G 自治体 |
|-------------------------------|--------------|----------------|---------------|--------------|---------------|---------------|---------------|----------------|---------------|
| 意欲的で、 活動的に過 ごした | 合計 | 1094 100.0% | 276 100.0% | 65 100.0% | 461 100.0% | 166 100.0% | 574 100.0% | 1064 100.0% | 867 100.0% |
| | まったく ない | 43 3.9% | 6 2.2% | 3 4.6% | 6 1.3% | 4 2.4% | 12 2.1% | 32 3.0% | 9 1.0% |
| | ほんの ために | 154 14.1% | 31 11.2% | 7 10.8% | 53 11.5% | 22 13.3% | 58 10.1% | 126 11.8% | 90 10.4% |
| | 半分以下 の期間を | 251 22.9% | 45 16.3% | 15 23.1% | 81 17.6% | 21 12.7% | 73 12.7% | 181 17.0% | 133 15.3% |
| | 半分以上 の期間を | 345 31.5% | 93 33.7% | 20 30.8% | 145 31.5% | 58 34.9% | 211 36.8% | 356 33.5% | 247 28.5% |
| | ほとんど いつも | 232 21.2% | 78 28.3% | 16 24.6% | 143 31.0% | 48 28.9% | 164 28.6% | 284 26.7% | 275 31.7% |
| | いつも | 69 6.3% | 23 8.3% | 4 6.2% | 33 7.2% | 13 7.8% | 56 9.8% | 85 8.0% | 113 13.0% |
| ぐっすりと 休め、気持 ちよくめざ めた | 合計 | 1094 100.0% | 276 100.0% | 65 100.0% | 462 100.0% | 166 100.0% | 574 100.0% | 1063 100.0% | 867 100.0% |
| | まったく ない | 97 8.9% | 18 6.5% | 5 7.7% | 31 6.7% | 11 6.6% | 42 7.3% | 89 8.4% | 70 8.1% |
| | ほんの ために | 248 22.7% | 56 20.3% | 15 23.1% | 84 18.2% | 32 19.3% | 114 19.9% | 216 20.3% | 145 16.7% |
| | 半分以下 の期間を | 254 23.2% | 44 15.9% | 13 20.0% | 89 19.3% | 33 19.9% | 111 19.3% | 200 18.8% | 153 17.6% |
| | 半分以上 の期間を | 270 24.7% | 74 26.8% | 14 21.5% | 139 30.1% | 38 22.9% | 156 27.2% | 277 26.1% | 213 24.6% |
| | ほとんど いつも | 176 16.1% | 67 24.3% | 15 23.1% | 95 20.6% | 42 25.3% | 106 18.5% | 215 20.2% | 210 24.2% |
| | いつも | 49 4.5% | 17 6.2% | 3 4.6% | 24 5.2% | 10 6.0% | 45 7.8% | 66 6.2% | 76 8.8% |

図表 35 最近2週間の保護者の状態(つづき)

| | | モニター調査 | A 自治体 | B 自治体 | C 自治体 | D 自治体 | E 自治体 | F 自治体 | G 自治体 |
|---|--------------|----------------|---------------|--------------|---------------|---------------|---------------|----------------|---------------|
| 日常生活 の中に、興 味のあるこ とがたくさん あった | 合計 | 1094 100.0% | 276 100.0% | 65 100.0% | 462 100.0% | 166 100.0% | 574 100.0% | 1063 100.0% | 867 100.0% |
| | まったく ない | 76 6.9% | 25 9.1% | 8 12.3% | 15 3.2% | 11 6.6% | 26 4.5% | 74 7.0% | 49 5.7% |
| | ほんの たみに | 311 28.4% | 75 27.2% | 17 26.2% | 123 26.6% | 45 27.1% | 122 21.3% | 274 25.8% | 198 22.8% |
| | 半分以下 の期間を | 244 22.3% | 48 17.4% | 12 18.5% | 87 18.8% | 28 16.9% | 105 18.3% | 208 19.6% | 138 15.9% |
| | 半分以上 の期間を | 263 24.0% | 66 23.9% | 15 23.1% | 139 30.1% | 47 28.3% | 170 29.6% | 277 26.1% | 221 25.5% |
| | ほとんど いつも | 159 14.5% | 47 17.0% | 8 12.3% | 78 16.9% | 33 19.9% | 104 18.1% | 170 16.0% | 187 21.6% |
| | いつも | 41 3.7% | 15 5.4% | 5 7.7% | 20 4.3% | 2 1.2% | 47 8.2% | 60 5.6% | 74 8.5% |

図表 36 子供に対する気持ち²

※本項目については、著作権の関係により非掲載。

図表 37 ストレスタイプの診断結果の表示

| | モニター調査 | A 自治体 | B 自治体 | C 自治体 | D 自治体 | E 自治体 | F 自治体 | G 自治体 |
|------------|----------------|---------------|--------------|---------------|--------------|---------------|---------------|---------------|
| TOTAL | 1094 100.0% | 194 100.0% | 47 100.0% | 326 100.0% | 96 100.0% | 392 100.0% | 734 100.0% | 555 100.0% |
| 診断結果を表示する | 894 81.7% | 164 91.6% | 33 82.5% | 268 90.2% | 84 93.3% | 342 93.2% | 580 88.3% | 465 91.2% |
| 診断結果は表示しない | 200 18.3% | 15 8.4% | 7 17.5% | 29 9.8% | 6 6.7% | 25 6.8% | 77 11.7% | 45 8.8% |

図表 38 回答者自身のこと³

| 私は自分自身のことを | | モニター調査 | A 自治体 | B 自治体 | C 自治体 | D 自治体 | E 自治体 | F 自治体 | G 自治体 |
|-------------------------|-----------|----------------|---------------|--------------|---------------|---------------|---------------|----------------|---------------|
| 活発で、外交的だと思う | 合計 | 1094 100.0% | 276 100.0% | 65 100.0% | 464 100.0% | 165 100.0% | 572 100.0% | 1061 100.0% | 865 100.0% |
| | 全く違うと思う | 72 6.6% | 16 5.8% | 9 13.8% | 25 5.4% | 8 4.8% | 26 4.5% | 55 5.2% | 45 5.2% |
| | おおよそ違うと思う | 144 13.2% | 27 9.8% | 5 7.7% | 60 12.9% | 19 11.5% | 67 11.7% | 106 10.0% | 93 10.8% |
| | 少し違うと思う | 221 20.2% | 52 18.8% | 3 4.6% | 85 18.3% | 22 13.3% | 78 13.6% | 178 16.8% | 149 17.2% |
| | どちらでもない | 237 21.7% | 47 17.0% | 18 27.7% | 73 15.7% | 30 18.2% | 78 13.6% | 166 15.6% | 129 14.9% |
| | 少しそう思う | 210 19.2% | 60 21.7% | 7 10.8% | 86 18.5% | 37 22.4% | 121 21.2% | 223 21.0% | 155 17.9% |
| | まあまあそう思う | 164 15.0% | 61 22.1% | 20 30.8% | 110 23.7% | 41 24.8% | 172 30.1% | 286 27.0% | 234 27.1% |
| | 強くそう思う | 46 4.2% | 13 4.7% | 3 4.6% | 25 5.4% | 8 4.8% | 30 5.2% | 47 4.4% | 60 6.9% |
| 他人に不満を持ち、めめごとを起こしやすいと思う | 合計 | 1094 100.0% | 276 100.0% | 65 100.0% | 463 100.0% | 166 100.0% | 573 100.0% | 1062 100.0% | 866 100.0% |
| | 全く違うと思う | 155 14.2% | 47 17.0% | 20 30.8% | 95 20.5% | 31 18.7% | 132 23.0% | 207 19.5% | 201 23.2% |
| | おおよそ違うと思う | 305 27.9% | 113 40.9% | 23 35.4% | 164 35.4% | 51 30.7% | 204 35.6% | 405 38.1% | 321 37.1% |
| | 少し違うと思う | 248 22.7% | 50 18.1% | 7 10.8% | 88 19.0% | 32 19.3% | 101 17.6% | 201 18.9% | 150 17.3% |
| | どちらでもない | 245 22.4% | 44 15.9% | 13 20.0% | 65 14.0% | 30 18.1% | 78 13.6% | 134 12.6% | 116 13.4% |
| | 少しそう思う | 107 9.8% | 17 6.2% | 2 3.1% | 39 8.4% | 18 10.8% | 48 8.4% | 84 7.9% | 59 6.8% |
| | まあまあそう思う | 27 2.5% | 4 1.4% | 0 0.0% | 10 2.2% | 4 2.4% | 8 1.4% | 26 2.4% | 13 1.5% |
| | 強くそう思う | 7 0.6% | 1 0.4% | 0 0.0% | 2 0.4% | 0 0.0% | 2 0.3% | 5 0.5% | 6 0.7% |

図表 38 回答者自身のこと(つづき)

| 私は自分自身のことを | | モニター調査 | A 自治体 | B 自治体 | C 自治体 | D 自治体 | E 自治体 | F 自治体 | G 自治体 |
|------------------|-----------|----------------|---------------|--------------|---------------|---------------|---------------|----------------|---------------|
| しっかりして、自分に厳しいと思う | 合計 | 1000 100.0% | 276 100.0% | 65 100.0% | 464 100.0% | 166 100.0% | 571 100.0% | 1064 100.0% | 866 100.0% |
| | 全く違うと思う | 46 4.2% | 22 8.0% | 5 7.7% | 34 7.3% | 14 8.4% | 24 4.2% | 56 5.3% | 65 7.5% |
| | おおよそ違うと思う | 118 10.8% | 43 15.6% | 6 9.2% | 69 14.9% | 17 10.2% | 73 12.8% | 149 14.0% | 107 12.4% |
| | 少し違うと思う | 261 23.9% | 62 22.5% | 9 13.8% | 103 22.2% | 41 24.7% | 134 23.5% | 248 23.3% | 198 22.9% |
| | どちらでもない | 316 28.9% | 68 24.6% | 19 29.2% | 110 23.7% | 47 28.3% | 143 25.0% | 258 24.2% | 248 28.6% |
| | 少しそう思う | 249 22.8% | 44 15.9% | 14 21.5% | 83 17.9% | 30 18.1% | 112 19.6% | 204 19.2% | 146 16.9% |
| | まあまあそう思う | 83 7.6% | 31 11.2% | 10 15.4% | 56 12.1% | 14 8.4% | 70 12.3% | 120 11.3% | 83 9.6% |
| | 強くそう思う | 21 1.9% | 6 2.2% | 2 3.1% | 9 1.9% | 3 1.8% | 15 2.6% | 29 2.7% | 19 2.2% |
| 心配性で、うろたえやすいと思う | 合計 | 1094 100.0% | 276 100.0% | 65 100.0% | 464 100.0% | 166 100.0% | 573 100.0% | 1064 100.0% | 866 100.0% |
| | 全く違うと思う | 46 4.2% | 21 7.6% | 4 6.2% | 30 6.5% | 11 6.6% | 38 6.6% | 78 7.3% | 87 10.0% |
| | おおよそ違うと思う | 119 10.9% | 38 13.8% | 12 18.5% | 52 11.2% | 21 12.7% | 84 14.7% | 163 15.3% | 147 17.0% |
| | 少し違うと思う | 186 17.0% | 46 16.7% | 14 21.5% | 91 19.6% | 23 13.9% | 118 20.6% | 164 15.4% | 137 15.8% |
| | どちらでもない | 241 22.0% | 37 13.4% | 11 16.9% | 65 14.0% | 29 17.5% | 82 14.3% | 164 15.4% | 140 16.2% |
| | 少しそう思う | 314 28.7% | 75 27.2% | 18 27.7% | 119 25.6% | 41 24.7% | 152 26.5% | 284 26.7% | 220 25.4% |
| | まあまあそう思う | 140 12.8% | 36 13.0% | 5 7.7% | 83 17.9% | 32 19.3% | 70 12.2% | 148 13.9% | 93 10.7% |
| | 強くそう思う | 48 4.4% | 23 8.3% | 1 1.5% | 24 5.2% | 9 5.4% | 29 5.1% | 63 5.9% | 42 4.8% |

図表 38 回答者自身のこと(つづき)

| 私は自分自身のことを | | モニター調査 | A 自治体 | B 自治体 | C 自治体 | D 自治体 | E 自治体 | F 自治体 | G 自治体 |
|------------------------|-----------|----------------|---------------|--------------|---------------|---------------|---------------|----------------|---------------|
| 新しいことが好きで、変わった考えを持つと思う | 合計 | 1094 100.0% | 276 100.0% | 65 100.0% | 464 100.0% | 166 100.0% | 573 100.0% | 1064 100.0% | 866 100.0% |
| | 全く違うと思う | 53 4.8% | 11 4.0% | 8 12.3% | 25 5.4% | 10 6.0% | 26 4.5% | 52 4.9% | 64 7.4% |
| | おおよそ違うと思う | 130 11.9% | 37 13.4% | 11 16.9% | 59 12.7% | 28 16.9% | 73 12.7% | 130 12.2% | 117 13.5% |
| | 少し違うと思う | 242 22.1% | 52 18.8% | 10 15.4% | 119 25.6% | 36 21.7% | 107 18.7% | 217 20.4% | 139 16.1% |
| | どちらでもない | 317 29.0% | 76 27.5% | 15 23.1% | 94 20.3% | 37 22.3% | 109 19.0% | 237 22.3% | 210 24.2% |
| | 少しそう思う | 227 20.7% | 61 22.1% | 13 20.0% | 95 20.5% | 33 19.9% | 148 25.8% | 246 23.1% | 199 23.0% |
| | まあまあそう思う | 95 8.7% | 27 9.8% | 5 7.7% | 57 12.3% | 19 11.4% | 82 14.3% | 138 13.0% | 103 11.9% |
| | 強くそう思う | 30 2.7% | 12 4.3% | 3 4.6% | 15 3.2% | 3 1.8% | 28 4.9% | 44 4.1% | 34 3.9% |
| ひかえめで、おとなしいと思う | 合計 | 1094 100.0% | 276 100.0% | 65 100.0% | 464 100.0% | 166 100.0% | 573 100.0% | 1064 100.0% | 865 100.0% |
| | 全く違うと思う | 82 7.5% | 38 13.8% | 8 12.3% | 48 10.3% | 19 11.4% | 61 10.6% | 153 14.4% | 133 15.4% |
| | おおよそ違うと思う | 129 11.8% | 43 15.6% | 9 13.8% | 75 16.2% | 26 15.7% | 121 21.1% | 169 15.9% | 150 17.3% |
| | 少し違うと思う | 231 21.1% | 53 19.2% | 12 18.5% | 94 20.3% | 29 17.5% | 124 21.6% | 204 19.2% | 178 20.6% |
| | どちらでもない | 265 24.2% | 67 24.3% | 24 36.9% | 107 23.1% | 44 26.5% | 111 19.4% | 225 21.1% | 193 22.3% |
| | 少しそう思う | 250 22.9% | 43 15.6% | 7 10.8% | 87 18.8% | 25 15.1% | 100 17.5% | 191 18.0% | 128 14.8% |
| | まあまあそう思う | 105 9.6% | 23 8.3% | 3 4.6% | 39 8.4% | 19 11.4% | 51 8.9% | 96 9.0% | 68 7.9% |
| | 強くそう思う | 32 2.9% | 9 3.3% | 2 3.1% | 14 3.0% | 4 2.4% | 5 0.9% | 26 2.4% | 15 1.7% |

図表 38 回答者自身のこと(つづき)

| 私は自分自身のことを | | モニター調査 | A 自治体 | B 自治体 | C 自治体 | D 自治体 | E 自治体 | F 自治体 | G 自治体 |
|--------------------|-----------|----------------|---------------|--------------|---------------|---------------|---------------|----------------|---------------|
| 人に気をつかう、やさしい人間だと思う | 合計 | 1094 100.0% | 276 100.0% | 65 100.0% | 464 100.0% | 166 100.0% | 573 100.0% | 1064 100.0% | 866 100.0% |
| | 全く違うと思う | 14 1.3% | 3 1.1% | 0 0.0% | 6 1.3% | 1 0.6% | 4 0.7% | 9 0.8% | 9 1.0% |
| | おおよそ違うと思う | 31 2.8% | 11 4.0% | 2 3.1% | 11 2.4% | 1 0.6% | 14 2.4% | 29 2.7% | 22 2.5% |
| | 少し違うと思う | 109 10.0% | 23 8.3% | 5 7.7% | 39 8.4% | 16 9.6% | 43 7.5% | 88 8.3% | 70 8.1% |
| | どちらでもない | 335 30.6% | 61 22.1% | 20 30.8% | 113 24.4% | 46 27.7% | 129 22.5% | 249 23.4% | 229 26.4% |
| | 少しそう思う | 361 33.0% | 100 36.2% | 26 40.0% | 168 36.2% | 60 36.1% | 224 39.1% | 402 37.8% | 289 33.4% |
| | まあまあそう思う | 214 19.6% | 65 23.6% | 10 15.4% | 109 23.5% | 38 22.9% | 140 24.4% | 242 22.7% | 209 24.1% |
| | 強くそう思う | 30 2.7% | 13 4.7% | 2 3.1% | 18 3.9% | 4 2.4% | 19 3.3% | 45 4.2% | 38 4.4% |
| だらしく、うっかりしていると思う | 合計 | 1094 100.0% | 276 100.0% | 65 100.0% | 464 100.0% | 166 100.0% | 573 100.0% | 1064 100.0% | 866 100.0% |
| | 全く違うと思う | 49 4.5% | 13 4.7% | 4 6.2% | 21 4.5% | 3 1.8% | 29 5.1% | 50 4.7% | 52 6.0% |
| | おおよそ違うと思う | 125 11.4% | 33 12.0% | 4 6.2% | 57 12.3% | 14 8.4% | 68 11.9% | 122 11.5% | 95 11.0% |
| | 少し違うと思う | 205 18.7% | 43 15.6% | 10 15.4% | 76 16.4% | 29 17.5% | 78 13.6% | 179 16.8% | 115 13.3% |
| | どちらでもない | 249 22.8% | 54 19.6% | 9 13.8% | 70 15.1% | 28 16.9% | 86 15.0% | 153 14.4% | 131 15.1% |
| | 少しそう思う | 302 27.6% | 76 27.5% | 25 38.5% | 121 26.1% | 45 27.1% | 197 34.4% | 344 32.3% | 289 33.4% |
| | まあまあそう思う | 126 11.5% | 39 14.1% | 7 10.8% | 96 20.7% | 34 20.5% | 78 13.6% | 147 13.8% | 139 16.1% |
| | 強くそう思う | 38 3.5% | 18 6.5% | 6 9.2% | 23 5.0% | 13 7.8% | 37 6.5% | 69 6.5% | 45 5.2% |

図表 38 回答者自身のこと(つづき)

| 私は自分自身のことを | | モニター調査 | A 自治体 | B 自治体 | C 自治体 | D 自治体 | E 自治体 | F 自治体 | G 自治体 |
|-------------------|-----------|----------------|---------------|--------------|---------------|---------------|---------------|----------------|---------------|
| 冷静で、気分が安定していると思う | 合計 | 1094 100.0% | 276 100.0% | 65 100.0% | 464 100.0% | 166 100.0% | 573 100.0% | 1064 100.0% | 865 100.0% |
| | 全く違うと思う | 33 3.0% | 13 4.7% | 2 3.1% | 26 5.6% | 12 7.2% | 24 4.2% | 39 3.7% | 37 4.3% |
| | おおよそ違うと思う | 91 8.3% | 24 8.7% | 3 4.6% | 45 9.7% | 18 10.8% | 53 9.2% | 113 10.6% | 56 6.5% |
| | 少し違うと思う | 232 21.2% | 61 22.1% | 16 24.6% | 95 20.5% | 39 23.5% | 118 20.6% | 247 23.2% | 170 19.7% |
| | どちらでもない | 335 30.6% | 88 31.9% | 22 33.8% | 127 27.4% | 38 22.9% | 140 24.4% | 279 26.2% | 249 28.8% |
| | 少しそう思う | 270 24.7% | 49 17.8% | 8 12.3% | 94 20.3% | 28 16.9% | 130 22.7% | 205 19.3% | 180 20.8% |
| | まあまあそう思う | 118 10.8% | 35 12.7% | 12 18.5% | 72 15.5% | 27 16.3% | 90 15.7% | 159 14.9% | 148 17.1% |
| | 強くそう思う | 15 1.4% | 6 2.2% | 2 3.1% | 5 1.1% | 4 2.4% | 18 3.1% | 22 2.1% | 25 2.9% |
| 発想力に欠けた、平凡な人間だと思う | 合計 | 1094 100.0% | 276 100.0% | 65 100.0% | 464 100.0% | 166 100.0% | 573 100.0% | 1064 100.0% | 866 100.0% |
| | 全く違うと思う | 29 2.7% | 7 2.5% | 2 3.1% | 13 2.8% | 1 0.6% | 30 5.2% | 36 3.4% | 43 5.0% |
| | おおよそ違うと思う | 63 5.8% | 16 5.8% | 1 1.5% | 26 5.6% | 9 5.4% | 64 11.2% | 82 7.7% | 65 7.5% |
| | 少し違うと思う | 159 14.5% | 49 17.8% | 13 20.0% | 69 14.9% | 31 18.7% | 114 19.9% | 204 19.2% | 154 17.8% |
| | どちらでもない | 311 28.4% | 74 26.9% | 19 29.2% | 111 23.9% | 35 21.1% | 105 18.3% | 229 21.5% | 204 23.6% |
| | 少しそう思う | 287 26.2% | 71 25.8% | 16 24.6% | 130 28.0% | 38 22.9% | 146 25.5% | 258 24.2% | 233 26.9% |
| | まあまあそう思う | 178 16.3% | 46 16.7% | 9 13.8% | 88 19.0% | 42 25.3% | 81 14.1% | 206 19.4% | 118 13.6% |
| | 強くそう思う | 67 6.1% | 12 4.4% | 5 7.7% | 27 5.8% | 10 6.0% | 33 5.8% | 49 4.6% | 49 5.7% |

図表 39 父親の年齢

| | モニター調査 | A 自治体 | B 自治体 | C 自治体 | D 自治体 | E 自治体 | F 自治体 | G 自治体 |
|---------|----------------|---------------|--------------|---------------|---------------|---------------|----------------|---------------|
| 合計 | 1094 100.0% | 276 100.0% | 65 100.0% | 462 100.0% | 166 100.0% | 574 100.0% | 1062 100.0% | 859 100.0% |
| 24 歳以下 | 3 0.3% | 1 0.4% | 0 0.0% | 1 0.2% | 0 0.0% | 0 0.0% | 2 0.2% | 0 0.0% |
| 25～29 歳 | 28 2.6% | 8 2.9% | 3 4.6% | 9 1.9% | 7 4.2% | 6 1.0% | 28 2.6% | 28 3.3% |
| 30～34 歳 | 163 14.9% | 51 18.5% | 8 12.3% | 72 15.6% | 29 17.5% | 76 13.2% | 165 15.5% | 164 19.1% |
| 35～39 歳 | 320 29.3% | 85 30.8% | 19 29.2% | 170 36.8% | 64 38.6% | 204 35.5% | 364 34.3% | 280 32.6% |
| 40～44 歳 | 339 31.0% | 84 30.4% | 19 29.2% | 126 27.3% | 43 25.9% | 185 32.2% | 315 29.7% | 238 27.7% |
| 45～49 歳 | 168 15.4% | 29 10.5% | 13 20.0% | 65 14.1% | 15 9.0% | 66 11.5% | 129 12.1% | 102 11.9% |
| 50～59 歳 | 47 4.3% | 11 4.0% | 1 1.5% | 13 2.8% | 6 3.6% | 25 4.4% | 28 2.6% | 23 2.7% |
| 60 歳以上 | 3 0.3% | 1 0.4% | 0 0.0% | 2 0.4% | 0 0.0% | 4 0.7% | 5 0.5% | 2 0.2% |
| いない | 23 2.1% | 6 2.2% | 2 3.1% | 4 0.9% | 2 1.2% | 8 1.4% | 26 2.4% | 22 2.6% |

図表 40 母親の年齢

| | モニター調査 | A 自治体 | B 自治体 | C 自治体 | D 自治体 | E 自治体 | F 自治体 | G 自治体 |
|---------|----------------|---------------|--------------|---------------|---------------|---------------|----------------|---------------|
| 合計 | 1094 100.0% | 276 100.0% | 65 100.0% | 463 100.0% | 166 100.0% | 573 100.0% | 1064 100.0% | 866 100.0% |
| 24 歳以下 | 2 0.2% | 1 0.4% | 0 0.0% | 0 0.0% | 0 0.0% | 0 0.0% | 1 0.1% | 3 0.3% |
| 25～29 歳 | 50 4.6% | 17 6.2% | 4 6.2% | 13 2.8% | 9 5.4% | 12 2.1% | 49 4.6% | 46 5.3% |
| 30～34 歳 | 227 20.7% | 72 26.1% | 17 26.2% | 113 24.4% | 48 28.9% | 115 20.1% | 251 23.6% | 224 25.9% |
| 35～39 歳 | 387 35.4% | 101 36.6% | 20 30.8% | 189 40.8% | 62 37.3% | 238 41.5% | 399 37.5% | 318 36.7% |
| 40～44 歳 | 340 31.1% | 72 26.1% | 16 24.6% | 114 24.6% | 35 21.1% | 171 29.8% | 302 28.4% | 213 24.6% |
| 45～49 歳 | 78 7.1% | 10 3.6% | 6 9.2% | 31 6.7% | 11 6.6% | 37 6.5% | 56 5.3% | 58 6.7% |
| 50～59 歳 | 2 0.2% | 2 0.7% | 2 3.1% | 2 0.4% | 1 0.6% | 0 0.0% | 4 0.4% | 2 0.2% |
| 60 歳以上 | 5 0.5% | 1 0.4% | 0 0.0% | 0 0.0% | 0 0.0% | 0 0.0% | 0 0.0% | 1 0.1% |
| いない | 3 0.3% | 0 0.0% | 0 0.0% | 1 0.2% | 0 0.0% | 0 0.0% | 2 0.2% | 1 0.1% |

図表 41 父親の現在の仕事

| | モニター 調査 | A 自治体 | B 自治体 | C 自治体 | D 自治体 | E 自治体 | F 自治体 | G 自治体 |
|---------------------------|----------------|---------------|--------------|---------------|---------------|---------------|----------------|---------------|
| 合計 | 1071 100.0% | 269 100.0% | 63 100.0% | 458 100.0% | 164 100.0% | 566 100.0% | 1036 100.0% | 837 100.0% |
| 正規社員・職員 (フルタイム) | 948 88.5% | 240 89.2% | 58 92.1% | 425 92.8% | 144 87.8% | 475 83.9% | 926 89.4% | 720 86.0% |
| 正規社員・職員 (短時間勤務) | 1 0.1% | 0 0.0% | 0 0.0% | 0 0.0% | 0 0.0% | 0 0.0% | 0 0.0% | 3 0.4% |
| 正規社員・職員 (育児により休業中) | 0 0.0% | 0 0.0% | 0 0.0% | 0 0.0% | 0 0.0% | 0 0.0% | 0 0.0% | 0 0.0% |
| 正規社員・職員(介護・病 気等により休業中) | 0 0.0% | 1 0.4% | 0 0.0% | 1 0.2% | 0 0.0% | 1 0.2% | 0 0.0% | 3 0.4% |
| 派遣社員 | 8 0.7% | 1 0.4% | 0 0.0% | 0 0.0% | 1 0.6% | 2 0.4% | 0 0.0% | 5 0.6% |
| 契約社員(職員)・嘱託 | 9 0.8% | 1 0.4% | 0 0.0% | 0 0.0% | 2 1.2% | 14 2.5% | 8 0.8% | 5 0.6% |
| 自営業・家業手伝い | 77 7.2% | 20 7.4% | 4 6.3% | 26 5.7% | 16 9.8% | 63 11.1% | 90 8.7% | 83 9.9% |
| パート・アルバイト | 9 0.8% | 0 0.0% | 0 0.0% | 1 0.2% | 0 0.0% | 2 0.4% | 5 0.5% | 7 0.8% |
| 専業主婦・専業主夫 | 4 0.4% | 0 0.0% | 0 0.0% | 1 0.2% | 0 0.0% | 0 0.0% | 0 0.0% | 1 0.1% |
| 無職 | 11 1.0% | 1 0.4% | 0 0.0% | 0 0.0% | 1 0.6% | 3 0.5% | 3 0.3% | 2 0.2% |
| その他 | 4 0.4% | 5 1.9% | 1 1.6% | 4 0.9% | 0 0.0% | 6 1.1% | 4 0.4% | 8 1.0% |

図表 42 母親の現在の仕事

| | モニター 調査 | A 自治体 | B 自治体 | C 自治体 | D 自治体 | E 自治体 | F 自治体 | G 自治体 |
|---------------------------|----------------|---------------|--------------|---------------|---------------|---------------|----------------|---------------|
| 合計 | 1091 100.0% | 275 100.0% | 65 100.0% | 462 100.0% | 166 100.0% | 574 100.0% | 1062 100.0% | 865 100.0% |
| 正規社員・職員 (フルタイム) | 171 15.7% | 38 13.8% | 10 15.4% | 95 20.6% | 23 13.9% | 89 15.5% | 260 24.5% | 190 22.0% |
| 正規社員・職員 (短時間勤務) | 45 4.1% | 18 6.5% | 4 6.2% | 41 8.9% | 11 6.6% | 45 7.8% | 76 7.2% | 51 5.9% |
| 正規社員・職員 (育児により休業中) | 20 1.8% | 3 1.1% | 1 1.5% | 10 2.2% | 1 0.6% | 16 2.8% | 39 3.7% | 19 2.2% |
| 正規社員・職員(介護・病 気等により休業中) | 3 0.3% | 2 0.7% | 0 0.0% | 0 0.0% | 0 0.0% | 2 0.3% | 0 0.0% | 1 0.1% |
| 派遣社員 | 14 1.3% | 8 2.9% | 0 0.0% | 6 1.3% | 5 3.0% | 3 0.5% | 13 1.2% | 8 0.9% |
| 契約社員(職員)・嘱託 | 33 3.0% | 3 1.1% | 0 0.0% | 8 1.7% | 5 3.0% | 18 3.1% | 38 3.6% | 31 3.6% |
| 自営業・家業手伝い | 34 3.1% | 11 4.0% | 4 6.2% | 15 3.2% | 10 6.0% | 31 5.4% | 48 4.5% | 42 4.9% |
| パート・アルバイト | 344 31.5% | 98 35.6% | 19 29.2% | 135 29.2% | 58 34.9% | 133 23.2% | 300 28.2% | 251 29.0% |
| 専業主婦・専業主夫 | 415 38.0% | 90 32.7% | 25 38.5% | 145 31.4% | 50 30.1% | 223 38.9% | 273 25.7% | 261 30.2% |
| 無職 | 8 0.7% | 2 0.7% | 1 1.5% | 5 1.1% | 2 1.2% | 10 1.7% | 9 0.8% | 7 0.8% |
| その他 | 4 0.4% | 2 0.7% | 1 1.5% | 2 0.4% | 1 0.6% | 4 0.7% | 6 0.6% | 4 0.5% |

図表 43 父親の育児休業

| | モニター 調査 | A 自治体 | B 自治体 | C 自治体 | D 自治体 | E 自治体 | F 自治体 | G 自治体 |
|----------------------------|----------------|---------------|--------------|---------------|---------------|---------------|----------------|---------------|
| 合計 | 1094 100.0% | 266 100.0% | 62 100.0% | 448 100.0% | 163 100.0% | 558 100.0% | 1025 100.0% | 838 100.0% |
| 取得した | 47 4.3% | 6 2.3% | 2 3.2% | 8 1.8% | 5 3.1% | 19 3.4% | 31 3.0% | 22 2.6% |
| 職場に育児休業制度があ ったが取得しなかった | 417 38.1% | 88 33.1% | 22 35.5% | 201 44.9% | 72 44.2% | 227 40.7% | 436 42.5% | 311 37.1% |
| 職場に育児休業制度があ りなかった | 300 27.4% | 81 30.5% | 13 21.0% | 87 19.4% | 31 19.0% | 140 25.1% | 235 22.9% | 204 24.3% |
| 職場に育児休業制度があ ったかどうかわからない | 256 23.4% | 78 29.3% | 21 33.9% | 128 28.6% | 49 30.1% | 149 26.7% | 274 26.7% | 255 30.4% |
| 仕事についていなかった | 17 1.6% | 4 1.5% | 1 1.6% | 9 2.0% | 0 0.0% | 9 1.6% | 12 1.2% | 11 1.3% |
| 答えられない | 57 5.2% | 9 3.4% | 3 4.8% | 15 3.3% | 6 3.7% | 14 2.5% | 37 3.6% | 35 4.2% |

図表 44 母親の育児休業

| | モニター 調査 | A 自治体 | B 自治体 | C 自治体 | D 自治体 | E 自治体 | F 自治体 | G 自治体 |
|----------------------------|----------------|---------------|--------------|---------------|---------------|---------------|----------------|---------------|
| 合計 | 1094 100.0% | 258 100.0% | 56 100.0% | 452 100.0% | 160 100.0% | 562 100.0% | 1048 100.0% | 849 100.0% |
| 取得した | 324 29.6% | 58 22.5% | 12 21.4% | 173 38.3% | 47 29.4% | 189 33.6% | 416 39.7% | 296 34.9% |
| 職場に育児休業制度があ ったが取得しなかった | 28 2.6% | 15 5.8% | 2 3.6% | 17 3.8% | 5 3.1% | 26 4.6% | 35 3.3% | 32 3.8% |
| 職場に育児休業制度があ りなかった | 63 5.8% | 14 5.4% | 6 10.7% | 19 4.2% | 10 6.3% | 34 6.0% | 66 6.3% | 53 6.2% |
| 職場に育児休業制度があ ったかどうかわからない | 24 2.2% | 7 2.7% | 1 1.8% | 10 2.2% | 4 2.5% | 8 1.4% | 12 1.1% | 13 1.5% |
| 仕事についていなかった | 622 56.9% | 159 61.6% | 34 60.7% | 221 48.9% | 88 55.0% | 297 52.8% | 499 47.6% | 430 50.6% |
| 答えられない | 33 3.0% | 5 1.9% | 1 1.8% | 12 2.7% | 6 3.8% | 8 1.4% | 20 1.9% | 25 2.9% |

図表 45 父親の育児休業取得期間

| | モニター調査 | A 自治体 | B 自治体 | C 自治体 | D 自治体 | E 自治体 | F 自治体 | G 自治体 |
|-------------|--------------|-------------|-------------|-------------|-------------|--------------|--------------|--------------|
| 合計 | 46 100.0% | 6 100.0% | 2 100.0% | 7 100.0% | 5 100.0% | 19 100.0% | 30 100.0% | 22 100.0% |
| 1ヶ月未満 | 27 58.7% | 5 83.3% | 1 50.0% | 5 71.4% | 3 60.0% | 13 68.4% | 16 53.3% | 15 68.2% |
| 1～3ヶ月未満 | 14 30.4% | 0 0.0% | 1 50.0% | 1 14.3% | 1 20.0% | 4 21.1% | 13 43.3% | 5 22.7% |
| 3～6ヶ月未満 | 3 6.5% | 0 0.0% | 0 0.0% | 0 0.0% | 1 20.0% | 0 0.0% | 0 0.0% | 0 0.0% |
| 6～8ヶ月未満 | 0 0.0% | 0 0.0% | 0 0.0% | 0 0.0% | 0 0.0% | 1 5.3% | 1 3.3% | 1 4.5% |
| 8～10ヶ月未満 | 0 0.0% | 0 0.0% | 0 0.0% | 0 0.0% | 0 0.0% | 1 5.3% | 0 0.0% | 0 0.0% |
| 10ヶ月～1年未満 | 1 2.2% | 1 16.7% | 0 0.0% | 0 0.0% | 0 0.0% | 0 0.0% | 0 0.0% | 0 0.0% |
| 1年～1年3ヶ月未満 | 0 0.0% | 0 0.0% | 0 0.0% | 0 0.0% | 0 0.0% | 0 0.0% | 0 0.0% | 1 4.5% |
| 1年3ヶ月～1年半未満 | 0 0.0% | 0 0.0% | 0 0.0% | 0 0.0% | 0 0.0% | 0 0.0% | 0 0.0% | 0 0.0% |
| 1年半～2年未満 | 0 0.0% | 0 0.0% | 0 0.0% | 0 0.0% | 0 0.0% | 0 0.0% | 0 0.0% | 0 0.0% |
| 2年以上 | 1 2.2% | 0 0.0% | 0 0.0% | 1 14.3% | 0 0.0% | 0 0.0% | 0 0.0% | 0 0.0% |

図表 46 母親の育児休業取得期間

| | モニター調査 | A 自治体 | B 自治体 | C 自治体 | D 自治体 | E 自治体 | F 自治体 | G 自治体 |
|-------------|---------------|--------------|--------------|---------------|--------------|---------------|---------------|---------------|
| 合計 | 323 100.0% | 69 100.0% | 21 100.0% | 172 100.0% | 47 100.0% | 187 100.0% | 413 100.0% | 298 100.0% |
| 1ヶ月未満 | 2 0.6% | 0 0.0% | 0 0.0% | 1 0.6% | 1 2.1% | 0 0.0% | 4 1.0% | 4 1.3% |
| 1～3ヶ月未満 | 12 3.7% | 1 1.4% | 1 4.8% | 4 2.3% | 0 0.0% | 4 2.1% | 9 2.2% | 13 4.4% |
| 3～6ヶ月未満 | 30 9.3% | 4 5.8% | 2 9.5% | 7 4.1% | 1 2.1% | 17 9.1% | 18 4.4% | 13 4.4% |
| 6～8ヶ月未満 | 24 7.4% | 0 0.0% | 0 0.0% | 8 4.7% | 0 0.0% | 11 5.9% | 27 6.5% | 18 6.0% |
| 8～10ヶ月未満 | 28 8.7% | 9 13.0% | 0 0.0% | 13 7.6% | 3 6.4% | 15 8.0% | 24 5.8% | 38 12.8% |
| 10ヶ月～1年未満 | 59 18.3% | 20 29.0% | 5 23.8% | 30 17.4% | 7 14.9% | 34 18.2% | 75 18.2% | 52 17.4% |
| 1年～1年3ヶ月未満 | 73 22.6% | 21 30.4% | 7 33.3% | 45 26.2% | 19 40.4% | 46 24.6% | 136 32.9% | 106 35.6% |
| 1年3ヶ月～1年半未満 | 32 9.9% | 4 5.8% | 6 28.6% | 23 13.4% | 4 8.5% | 21 11.2% | 40 9.7% | 19 6.4% |
| 1年半～2年未満 | 34 10.5% | 5 7.2% | 0 0.0% | 21 12.2% | 5 10.6% | 22 11.8% | 36 8.7% | 17 5.7% |
| 2年以上 | 29 9.0% | 5 7.2% | 0 0.0% | 20 11.6% | 7 14.9% | 17 9.1% | 44 10.7% | 18 6.0% |

図表 47 子供が生まれる1年前の母親の仕事

| | モニター 調査 | A 自治体 | B 自治体 | C 自治体 | D 自治体 | E 自治体 | F 自治体 | G 自治体 |
|-------------|----------------|---------------|--------------|---------------|---------------|---------------|----------------|---------------|
| 合計 | 1094 100.0% | 276 100.0% | 65 100.0% | 460 100.0% | 165 100.0% | 572 100.0% | 1060 100.0% | 865 100.0% |
| 正規社員・職員 | 465 42.5% | 82 29.7% | 32 49.2% | 207 45.0% | 62 37.6% | 221 38.6% | 473 44.6% | 351 40.6% |
| 派遣社員 | 43 3.9% | 6 2.2% | 1 1.5% | 12 2.6% | 8 4.8% | 28 4.9% | 30 2.8% | 15 1.7% |
| 契約社員(職員)・嘱託 | 59 5.4% | 13 4.7% | 2 3.1% | 19 4.1% | 9 5.5% | 23 4.0% | 56 5.3% | 47 5.4% |
| 自営業・家業手伝い | 32 2.9% | 6 2.2% | 0 0.0% | 10 2.2% | 4 2.4% | 23 4.0% | 33 3.1% | 24 2.8% |
| パート・アルバイト | 210 19.2% | 71 25.7% | 9 13.8% | 87 18.9% | 27 16.4% | 91 15.9% | 187 17.6% | 155 17.9% |
| 専業主婦 | 254 23.2% | 84 30.4% | 17 26.2% | 112 24.3% | 50 30.3% | 164 28.7% | 252 23.8% | 237 27.4% |
| 無職 | 21 1.9% | 8 2.9% | 4 6.2% | 10 2.2% | 4 2.4% | 14 2.4% | 23 2.2% | 30 3.5% |
| その他 | 1 0.1% | 4 1.4% | 0 0.0% | 3 0.7% | 0 0.0% | 6 1.0% | 4 0.4% | 4 0.5% |
| 答えられない | 9 0.8% | 2 0.7% | 0 0.0% | 0 0.0% | 1 0.6% | 2 0.3% | 2 0.2% | 2 0.2% |

図表 48 子供が生まれたときの母親の仕事

| | モニター 調査 | A 自治体 | B 自治体 | C 自治体 | D 自治体 | E 自治体 | F 自治体 | G 自治体 |
|-------------|----------------|---------------|--------------|---------------|---------------|---------------|----------------|---------------|
| 合計 | 1094 100.0% | 276 100.0% | 65 100.0% | 457 100.0% | 164 100.0% | 572 100.0% | 1059 100.0% | 862 100.0% |
| 正規社員・職員 | 317 29.0% | 52 18.8% | 20 30.8% | 159 34.8% | 45 27.4% | 168 29.4% | 360 34.0% | 262 30.4% |
| 派遣社員 | 10 0.9% | 1 0.4% | 0 0.0% | 3 0.7% | 0 0.0% | 7 1.2% | 6 0.6% | 3 0.3% |
| 契約社員(職員)・嘱託 | 18 1.6% | 6 2.2% | 0 0.0% | 6 1.3% | 0 0.0% | 13 2.3% | 32 3.0% | 19 2.2% |
| 自営業・家業手伝い | 24 2.2% | 5 1.8% | 0 0.0% | 7 1.5% | 6 3.7% | 21 3.7% | 32 3.0% | 27 3.1% |
| パート・アルバイト | 81 7.4% | 23 8.3% | 5 7.7% | 22 4.8% | 6 3.7% | 29 5.1% | 66 6.2% | 46 5.3% |
| 専業主婦 | 528 48.3% | 159 57.6% | 33 50.8% | 216 47.3% | 92 56.1% | 282 49.3% | 454 42.9% | 410 47.6% |
| 無職 | 106 9.7% | 24 8.7% | 7 10.8% | 44 9.6% | 14 8.5% | 46 8.0% | 105 9.9% | 86 10.0% |
| その他 | 0 0.0% | 4 1.4% | 0 0.0% | 0 0.0% | 0 0.0% | 4 0.7% | 3 0.3% | 5 0.6% |
| 答えられない | 10 0.9% | 2 0.7% | 0 0.0% | 0 0.0% | 1 0.6% | 2 0.3% | 1 0.1% | 4 0.5% |

図表 49 子供が1歳になったときの母親の仕事

| | モニター調査 | A 自治体 | B 自治体 | C 自治体 | D 自治体 | E 自治体 | F 自治体 | G 自治体 |
|-------------|----------------|---------------|--------------|---------------|---------------|---------------|----------------|---------------|
| 合計 | 1094 100.0% | 276 100.0% | 65 100.0% | 456 100.0% | 164 100.0% | 572 100.0% | 1061 100.0% | 862 100.0% |
| 正規社員・職員 | 296 27.1% | 51 18.5% | 18 27.7% | 157 34.4% | 41 25.0% | 161 28.1% | 348 32.8% | 255 29.6% |
| 派遣社員 | 17 1.6% | 4 1.4% | 0 0.0% | 2 0.4% | 1 0.6% | 5 0.9% | 4 0.4% | 5 0.6% |
| 契約社員(職員)・嘱託 | 19 1.7% | 4 1.4% | 0 0.0% | 7 1.5% | 1 0.6% | 17 3.0% | 43 4.1% | 26 3.0% |
| 自営業・家業手伝い | 27 2.5% | 4 1.4% | 1 1.5% | 6 1.3% | 7 4.3% | 23 4.0% | 39 3.7% | 35 4.1% |
| パート・アルバイト | 124 11.3% | 40 14.5% | 6 9.2% | 40 8.8% | 18 11.0% | 46 8.0% | 128 12.1% | 99 11.5% |
| 専業主婦 | 546 49.9% | 148 53.6% | 33 50.8% | 212 46.5% | 88 53.7% | 284 49.7% | 423 39.9% | 381 44.2% |
| 無職 | 52 4.8% | 20 7.2% | 7 10.8% | 32 7.0% | 6 3.7% | 30 5.2% | 71 6.7% | 52 6.0% |
| その他 | 1 0.1% | 3 1.1% | 0 0.0% | 0 0.0% | 2 1.2% | 4 0.7% | 4 0.4% | 6 0.7% |
| 答えられない | 12 1.1% | 2 0.7% | 0 0.0% | 0 0.0% | 0 0.0% | 2 0.3% | 1 0.1% | 3 0.3% |

図表 50 子供が2歳になった時の母親の仕事

| | モニター調査 | A 自治体 | B 自治体 | C 自治体 | D 自治体 | E 自治体 | F 自治体 | G 自治体 |
|-------------|----------------|---------------|--------------|---------------|---------------|---------------|----------------|---------------|
| 合計 | 1094 100.0% | 276 100.0% | 65 100.0% | 457 100.0% | 164 100.0% | 572 100.0% | 1060 100.0% | 862 100.0% |
| 正規社員・職員 | 284 26.0% | 53 19.2% | 17 26.2% | 151 33.0% | 41 25.0% | 159 27.8% | 343 32.4% | 255 29.6% |
| 派遣社員 | 18 1.6% | 4 1.4% | 0 0.0% | 6 1.3% | 2 1.2% | 4 0.7% | 9 0.8% | 7 0.8% |
| 契約社員(職員)・嘱託 | 23 2.1% | 5 1.8% | 0 0.0% | 7 1.5% | 2 1.2% | 19 3.3% | 43 4.1% | 23 2.7% |
| 自営業・家業手伝い | 30 2.7% | 3 1.1% | 1 1.5% | 11 2.4% | 8 4.9% | 23 4.0% | 42 4.0% | 35 4.1% |
| パート・アルバイト | 178 16.3% | 61 22.1% | 11 16.9% | 56 12.3% | 28 17.1% | 60 10.5% | 180 17.0% | 148 17.2% |
| 専業主婦 | 518 47.3% | 135 48.9% | 31 47.7% | 201 44.0% | 79 48.2% | 279 48.8% | 389 36.7% | 346 40.1% |
| 無職 | 31 2.8% | 11 4.0% | 5 7.7% | 25 5.5% | 4 2.4% | 22 3.8% | 47 4.4% | 35 4.1% |
| その他 | 2 0.2% | 2 0.7% | 0 0.0% | 0 0.0% | 0 0.0% | 4 0.7% | 5 0.5% | 10 1.2% |
| 答えられない | 10 0.9% | 2 0.7% | 0 0.0% | 0 0.0% | 0 0.0% | 2 0.3% | 2 0.2% | 3 0.3% |

図表 51 子供が3歳になったときの母親の仕事

| | モニター 調査 | A 自治体 | B 自治体 | C 自治体 | D 自治体 | E 自治体 | F 自治体 | G 自治体 |
|-------------|----------------|---------------|--------------|---------------|---------------|---------------|----------------|---------------|
| 合計 | 1094 100.0% | 276 100.0% | 65 100.0% | 456 100.0% | 164 100.0% | 572 100.0% | 1061 100.0% | 864 100.0% |
| 正規社員・職員 | 285 26.1% | 55 19.9% | 17 26.2% | 150 32.9% | 44 26.8% | 153 26.7% | 353 33.3% | 260 30.1% |
| 派遣社員 | 22 2.0% | 2 0.7% | 0 0.0% | 6 1.3% | 2 1.2% | 5 0.9% | 9 0.8% | 5 0.6% |
| 契約社員(職員)・嘱託 | 31 2.8% | 6 2.2% | 0 0.0% | 8 1.8% | 3 1.8% | 20 3.5% | 50 4.7% | 18 2.1% |
| 自営業・家業手伝い | 33 3.0% | 7 2.5% | 2 3.1% | 11 2.4% | 8 4.9% | 25 4.4% | 44 4.1% | 37 4.3% |
| パート・アルバイト | 222 20.3% | 77 27.9% | 12 18.5% | 81 17.8% | 34 20.7% | 87 15.2% | 222 20.9% | 191 22.1% |
| 専業主婦 | 466 42.6% | 118 42.8% | 29 44.6% | 176 38.6% | 69 42.1% | 256 44.8% | 344 32.4% | 312 36.1% |
| 無職 | 20 1.8% | 5 1.8% | 4 6.2% | 23 5.0% | 3 1.8% | 19 3.3% | 31 2.9% | 30 3.5% |
| その他 | 5 0.5% | 4 1.4% | 1 1.5% | 1 0.2% | 1 0.6% | 4 0.7% | 6 0.6% | 8 0.9% |
| 答えられない | 10 0.9% | 2 0.7% | 0 0.0% | 0 0.0% | 0 0.0% | 3 0.5% | 2 0.2% | 3 0.3% |

図表 52 家族全体の過去 1 年の世帯年収

| | モニター 調査 | A 自治体 | B 自治体 | C 自治体 | D 自治体 | E 自治体 | F 自治体 | G 自治体 |
|------------------------|----------------|---------------|--------------|---------------|---------------|---------------|----------------|---------------|
| TOTAL | 1094 100.0% | 249 100.0% | 65 100.0% | 460 100.0% | 163 100.0% | 570 100.0% | 1061 100.0% | 861 100.0% |
| 100 万円未満 | 5 0.5% | 1 0.4% | 0 0.0% | 1 0.2% | 1 0.6% | 9 1.6% | 5 0.5% | 8 0.9% |
| 100 万円以上 200 万円未満 | 19 1.7% | 8 2.9% | 1 1.5% | 3 0.7% | 6 3.7% | 10 1.8% | 15 1.4% | 10 1.2% |
| 200 万円以上 300 万円未満 | 43 3.9% | 9 3.3% | 3 4.6% | 16 3.5% | 8 4.9% | 10 1.8% | 45 4.2% | 30 3.5% |
| 300 万円以上 400 万円未満 | 83 7.6% | 28 10.3% | 3 4.6% | 38 8.3% | 9 5.5% | 26 4.6% | 109 10.3% | 108 12.5% |
| 400 万円以上 500 万円未満 | 131 12.0% | 54 19.8% | 13 20.0% | 61 13.3% | 29 17.8% | 43 7.5% | 139 13.1% | 113 13.1% |
| 500 万円以上 600 万円未満 | 137 12.5% | 58 21.2% | 9 13.8% | 82 17.8% | 23 14.1% | 70 12.3% | 161 15.2% | 127 14.8% |
| 600 万円以上 700 万円未満 | 118 10.8% | 32 11.7% | 13 20.0% | 67 14.6% | 32 19.6% | 72 12.6% | 142 13.4% | 98 11.4% |
| 700 万円以上 800 万円未満 | 96 8.8% | 22 8.1% | 5 7.7% | 51 11.1% | 21 12.9% | 86 15.1% | 126 11.9% | 94 10.9% |
| 800 万円以上 900 万円未満 | 63 5.8% | 15 5.5% | 4 6.2% | 39 8.5% | 9 5.5% | 45 7.9% | 86 8.1% | 60 7.0% |
| 900 万円以上 1000 万円未満 | 51 4.7% | 9 3.3% | 2 3.1% | 19 4.1% | 5 3.1% | 57 10.0% | 54 5.1% | 50 5.8% |
| 1000 万円以上 1200 万円未満 | 57 5.2% | 11 4.0% | 3 4.6% | 33 7.2% | 6 3.7% | 45 7.9% | 59 5.6% | 51 5.9% |
| 1200 万円以上 1500 万円未満 | 22 2.0% | 2 0.7% | 1 1.5% | 11 2.4% | 0 0.0% | 27 4.7% | 22 2.1% | 26 3.0% |
| 1500 万円以上 | 13 1.2% | 0 0.0% | 0 0.0% | 7 1.5% | 2 1.2% | 24 4.2% | 29 2.7% | 19 2.2% |
| わからない | 256 23.4% | 24 8.8% | 8 12.3% | 32 7.0% | 12 7.4% | 46 8.1% | 69 6.5% | 67 7.8% |

図表 53 父親の最終学歴

| | モニター 調査 | A 自治体 | B 自治体 | C 自治体 | D 自治体 | E 自治体 | F 自治体 | G 自治体 |
|-------------|----------------|---------------|--------------|---------------|---------------|---------------|----------------|---------------|
| 合計 | 1071 100.0% | 269 100.0% | 63 100.0% | 454 100.0% | 161 100.0% | 564 100.0% | 1028 100.0% | 838 100.0% |
| 小学校・中学校 | 56 5.2% | 12 4.5% | 1 1.5% | 17 3.8% | 7 4.2% | 8 1.4% | 34 3.2% | 40 4.6% |
| 高等学校 | 301 28.1% | 96 35.7% | 20 30.8% | 123 27.2% | 56 33.5% | 76 13.2% | 214 20.0% | 266 30.5% |
| 専門学校・各種学校 | 146 13.6% | 52 19.3% | 22 33.8% | 55 12.2% | 23 13.8% | 73 12.7% | 141 13.2% | 133 15.3% |
| 短期大学・高等専門学校 | 43 4.0% | 7 2.6% | 1 1.5% | 20 4.4% | 8 4.8% | 24 4.2% | 58 5.4% | 33 3.8% |
| 大学 | 442 41.3% | 88 32.7% | 18 27.7% | 191 42.3% | 59 35.3% | 296 51.3% | 484 45.3% | 292 33.5% |
| 大学院 | 77 7.2% | 14 5.2% | 1 1.5% | 46 10.2% | 7 4.2% | 84 14.6% | 95 8.9% | 72 8.3% |
| その他 | 6 0.6% | 0 0.0% | 0 0.0% | 2 0.4% | 1 0.6% | 3 0.5% | 2 0.2% | 2 0.2% |

図表 54 母親の最終学歴

| | モニター 調査 | A 自治体 | B 自治体 | C 自治体 | D 自治体 | E 自治体 | F 自治体 | G 自治体 |
|-------------|----------------|---------------|--------------|---------------|---------------|---------------|----------------|---------------|
| 合計 | 1091 100.0% | 274 100.0% | 65 100.0% | 459 100.0% | 164 100.0% | 572 100.0% | 1054 100.0% | 863 100.0% |
| 小学校・中学校 | 20 1.8% | 8 2.9% | 1 1.5% | 10 2.2% | 3 1.8% | 4 0.7% | 26 2.4% | 38 4.4% |
| 高等学校 | 274 25.1% | 89 32.5% | 15 23.1% | 124 27.1% | 44 26.3% | 67 11.6% | 181 16.9% | 211 24.2% |
| 専門学校・各種学校 | 198 18.1% | 58 21.2% | 19 29.2% | 75 16.4% | 28 16.8% | 88 15.3% | 180 16.8% | 207 23.8% |
| 短期大学・高等専門学校 | 239 21.9% | 59 21.5% | 12 18.5% | 108 23.6% | 46 27.5% | 140 24.3% | 205 19.2% | 153 17.6% |
| 大学 | 331 30.3% | 54 19.7% | 14 21.5% | 127 27.7% | 42 25.1% | 236 40.9% | 422 39.5% | 236 27.1% |
| 大学院 | 26 2.4% | 6 2.2% | 4 6.2% | 14 3.1% | 1 0.6% | 36 6.2% | 40 3.7% | 14 1.6% |
| その他 | 3 0.3% | 0 0.0% | 0 0.0% | 1 0.2% | 0 0.0% | 1 0.2% | 0 0.0% | 4 0.5% |

図表 55 兄の人数

| | モニター 調査 | A 自治体 | B 自治体 | C 自治体 | D 自治体 | E 自治体 | F 自治体 | G 自治体 |
|-------|----------------|---------------|--------------|---------------|---------------|---------------|---------------|---------------|
| TOTAL | 1094 100.0% | 235 100.0% | 54 100.0% | 402 100.0% | 141 100.0% | 519 100.0% | 926 100.0% | 763 100.0% |
| 0 人 | 818 74.8% | 145 61.7% | 41 75.9% | 261 64.9% | 84 59.6% | 317 61.1% | 593 64.0% | 489 64.1% |
| 1 人 | 226 20.7% | 81 34.5% | 10 18.5% | 116 28.9% | 49 34.8% | 179 34.5% | 291 31.4% | 222 29.1% |
| 2 人 | 46 4.2% | 9 3.8% | 3 5.6% | 22 5.5% | 8 5.7% | 22 4.2% | 37 4.0% | 48 6.3% |
| 3 人 | 3 0.3% | 0 0.0% | 0 0.0% | 3 0.7% | 0 0.0% | 1 0.2% | 4 0.4% | 4 0.5% |
| 4 人 | 1 0.1% | 0 0.0% | 0 0.0% | 0 0.0% | 0 0.0% | 0 0.0% | 1 0.1% | 0 0.0% |
| 5 人以上 | 0 0.0% | 0 0.0% | 0 0.0% | 0 0.0% | 0 0.0% | 0 0.0% | 0 0.0% | 0 0.0% |

図表 56 姉の人数

| | モニター 調査 | A 自治体 | B 自治体 | C 自治体 | D 自治体 | E 自治体 | F 自治体 | G 自治体 |
|-------|----------------|---------------|--------------|---------------|---------------|---------------|---------------|---------------|
| TOTAL | 1094 100.0% | 239 100.0% | 53 100.0% | 411 100.0% | 140 100.0% | 492 100.0% | 924 100.0% | 765 100.0% |
| 0 人 | 831 76.0% | 145 60.7% | 29 54.7% | 258 62.8% | 96 68.6% | 321 65.2% | 594 64.3% | 470 61.4% |
| 1 人 | 213 19.5% | 75 31.4% | 21 39.6% | 130 31.6% | 38 27.1% | 145 29.5% | 282 30.5% | 232 30.3% |
| 2 人 | 43 3.9% | 15 6.3% | 2 3.8% | 22 5.4% | 5 3.6% | 22 4.5% | 40 4.3% | 56 7.3% |
| 3 人 | 7 0.6% | 3 1.3% | 1 1.9% | 1 0.2% | 0 0.0% | 3 0.6% | 7 0.8% | 7 0.9% |
| 4 人 | 0 0.0% | 1 0.4% | 0 0.0% | 0 0.0% | 1 0.7% | 1 0.2% | 1 0.1% | 0 0.0% |
| 5 人以上 | 0 0.0% | 0 0.0% | 0 0.0% | 0 0.0% | 0 0.0% | 0 0.0% | 0 0.0% | 0 0.0% |

図表 57 弟の人数

| | モニター 調査 | A 自治体 | B 自治体 | C 自治体 | D 自治体 | E 自治体 | F 自治体 | G 自治体 |
|-------|----------------|---------------|--------------|---------------|---------------|---------------|---------------|---------------|
| TOTAL | 1094 100.0% | 231 100.0% | 44 100.0% | 408 100.0% | 131 100.0% | 491 100.0% | 906 100.0% | 747 100.0% |
| 0 人 | 900 82.3% | 172 74.5% | 33 75.0% | 311 76.2% | 96 73.3% | 365 74.3% | 671 74.1% | 535 71.6% |
| 1 人 | 178 16.3% | 54 23.4% | 10 22.7% | 93 22.8% | 33 25.2% | 122 24.8% | 219 24.2% | 195 26.1% |
| 2 人 | 16 1.5% | 5 2.2% | 1 2.3% | 4 1.0% | 2 1.5% | 4 0.8% | 16 1.8% | 17 2.3% |
| 3 人 | 0 0.0% | 0 0.0% | 0 0.0% | 0 0.0% | 0 0.0% | 0 0.0% | 0 0.0% | 0 0.0% |
| 4 人 | 0 0.0% | 0 0.0% | 0 0.0% | 0 0.0% | 0 0.0% | 0 0.0% | 0 0.0% | 0 0.0% |
| 5 人以上 | 0 0.0% | 0 0.0% | 0 0.0% | 0 0.0% | 0 0.0% | 0 0.0% | 0 0.0% | 0 0.0% |

図表 58 妹の人数

| | モニター 調査 | A 自治体 | B 自治体 | C 自治体 | D 自治体 | E 自治体 | F 自治体 | G 自治体 |
|-------|----------------|---------------|--------------|---------------|---------------|---------------|---------------|---------------|
| TOTAL | 1094 100.0% | 227 100.0% | 44 100.0% | 399 100.0% | 134 100.0% | 480 100.0% | 909 100.0% | 734 100.0% |
| 0 人 | 882 80.6% | 170 74.9% | 31 70.5% | 300 75.2% | 93 69.4% | 364 75.8% | 656 72.2% | 537 73.2% |
| 1 人 | 193 17.6% | 54 23.8% | 13 29.5% | 97 24.3% | 40 29.9% | 113 23.5% | 244 26.8% | 179 24.4% |
| 2 人 | 18 1.6% | 3 1.3% | 0 0.0% | 2 0.5% | 1 0.7% | 3 0.6% | 9 1.0% | 18 2.5% |
| 3 人 | 1 0.1% | 0 0.0% | 0 0.0% | 0 0.0% | 0 0.0% | 0 0.0% | 0 0.0% | 0 0.0% |
| 4 人 | 0 0.0% | 0 0.0% | 0 0.0% | 0 0.0% | 0 0.0% | 0 0.0% | 0 0.0% | 0 0.0% |
| 5 人以上 | 0 0.0% | 0 0.0% | 0 0.0% | 0 0.0% | 0 0.0% | 0 0.0% | 0 0.0% | 0 0.0% |

図表 59 現在、子供と一緒に住んでいる人

| | モニター調査 | A 自治体 | B 自治体 | C 自治体 | D 自治体 | E 自治体 | F 自治体 | G 自治体 |
|----------|----------------|---------------|--------------|---------------|---------------|---------------|----------------|---------------|
| 合計 | 1094 100.0% | 276 100.0% | 65 100.0% | 463 100.0% | 164 100.0% | 573 100.0% | 1063 100.0% | 867 100.0% |
| 父親 | 1030 94.1% | 259 93.8% | 60 92.3% | 445 96.1% | 158 96.3% | 540 94.2% | 1010 95.0% | 807 93.1% |
| 母親 | 1075 98.3% | 271 98.2% | 64 98.5% | 460 99.4% | 163 99.4% | 571 99.7% | 1051 98.9% | 857 98.8% |
| 祖父 | 108 9.9% | 44 15.9% | 6 9.2% | 79 17.1% | 17 10.4% | 28 4.9% | 71 6.7% | 46 5.3% |
| 祖母 | 133 12.2% | 53 19.2% | 9 13.8% | 93 20.1% | 22 13.4% | 45 7.9% | 96 9.0% | 72 8.3% |
| 兄 | 249 22.8% | 85 30.8% | 14 21.5% | 138 29.8% | 55 33.5% | 197 34.4% | 324 30.5% | 265 30.6% |
| 姉 | 248 22.7% | 90 32.6% | 24 36.9% | 148 32.0% | 42 25.6% | 167 29.1% | 325 30.6% | 288 33.2% |
| 弟 | 169 15.4% | 59 21.4% | 16 24.6% | 95 20.5% | 35 21.3% | 122 21.3% | 231 21.7% | 209 24.1% |
| 妹 | 189 17.3% | 57 20.7% | 16 24.6% | 96 20.7% | 40 24.4% | 113 19.7% | 249 23.4% | 190 21.9% |
| その他の親族 | 35 3.2% | 12 4.3% | 2 3.1% | 24 5.2% | 3 1.8% | 9 1.6% | 22 2.1% | 15 1.7% |
| 親族以外の同居者 | 3 0.3% | 2 0.7% | 0 0.0% | 0 0.0% | 0 0.0% | 1 0.2% | 5 0.5% | 2 0.2% |

図表 60 家庭でもっともよく使用される言語

| | モニター調査 | A 自治体 | B 自治体 | C 自治体 | D 自治体 | E 自治体 | F 自治体 | G 自治体 |
|--------|----------------|---------------|--------------|---------------|---------------|---------------|----------------|---------------|
| TOTAL | 1094 100.0% | 276 100.0% | 65 100.0% | 463 100.0% | 164 100.0% | 574 100.0% | 1064 100.0% | 865 100.0% |
| 日本語 | 1089 99.5% | 276 100.0% | 65 100.0% | 462 99.8% | 164 100.0% | 570 99.3% | 1059 99.5% | 861 99.5% |
| 韓国・朝鮮語 | 0 0.0% | 0 0.0% | 0 0.0% | 0 0.0% | 0 0.0% | 1 0.2% | 0 0.0% | 1 0.1% |
| 中国語 | 0 0.0% | 0 0.0% | 0 0.0% | 1 0.2% | 0 0.0% | 1 0.2% | 3 0.3% | 1 0.1% |
| 英語 | 4 0.4% | 0 0.0% | 0 0.0% | 0 0.0% | 0 0.0% | 1 0.2% | 1 0.1% | 1 0.1% |
| ポルトガル語 | 0 0.0% | 0 0.0% | 0 0.0% | 0 0.0% | 0 0.0% | 0 0.0% | 0 0.0% | 0 0.0% |
| スペイン語 | 0 0.0% | 0 0.0% | 0 0.0% | 0 0.0% | 0 0.0% | 0 0.0% | 0 0.0% | 0 0.0% |
| その他 | 1 0.1% | 0 0.0% | 0 0.0% | 0 0.0% | 0 0.0% | 1 0.2% | 1 0.1% | 1 0.1% |

1 精神的健康を測定する尺度である WHO5 (Awata et al., 2007) 日本語版を用いた。

Awata, S., Bech, P., Yoshida, S., Hirai, M., Suzuki, S., Yamashita, M., ...Oka, Y. (2007). Reliability and validity of the Japanese version of the World Health Organization-Five Well-Being Index in the context of detecting depression in diabetic patients. *Psychiatry and Clinical Neurosciences*, *61*, 112–119.

² Abidin (1983)が開発した PSI (ペアレンティングストレスインデックス) の日本語短縮版である, PSI 育児ストレスインデックスショートフォームを用いた (兼松他, 2015)。ただし, 本調査は母親以外も対象とするものであるため, 「妻」や「夫」を「パートナー」に修正し, 子どもを産むことに関する表現を, 子どもが生まれたことに関する表現に変更しをした上で用いた

Abidin, R. R. (1983). *Parenting Stress Index Manual* (1st ed.). Pediatric Psychology Press.

兼松 百合子・浅野 みどり・荒木 暁子・荒屋敷 亮子・市原 真穂・大橋 幸美・佐藤 奈保・白畑 範子・奈良間 美保・廣瀬 幸美・古田 恵香・丸 光恵・山口 知香枝 (2015). PSI 育児ストレスインデックス 手引 2 訂版 雇用問題研究会

³ 本調査では, Gosling, Rentfrow, & Swann (2003)が作成した, Ten Item Personality Inventory を翻訳し, 信頼性, 妥当性を検証した日本語版 (小塩・阿部・カトローニ, 2012) を用いた。

小塩 真司・阿部 晋吾・カトローニ ピノ. (2012). 日本語版 Ten Item Personality Inventory (TIPI-J) 作成の試み. パーソナリティ研究, *21*(1), 40-52.

Gosling, S. D., Rentfrow, P. J., & Swann, W. B., Jr. (2003). A very brief measure of the Big-Five personality domains. *Journal of Research in Personality*, *37*, 504-528.

【補足資料】 平成 30 (2018) 年度 園調査 集計表

1. 施設・園について

①施設・園の種類

図表1 施設・園の種類

| | A 自治体 | B 自治体 | C 自治体 | D 自治体 | E 自治体 | F 自治体 | G 自治体 |
|-------------|--------------|-------------|--------------|-------------|--------------|--------------|--------------|
| 合計 | 26 100.0% | 2 100.0% | 29 100.0% | 9 100.0% | 11 100.0% | 62 100.0% | 62 100.0% |
| 保育所 | 13 50.0% | 1 50.0% | 14 48.3% | 4 44.4% | 7 63.6% | 18 29.0% | 36 58.1% |
| 幼稚園 | 12 46.2% | 1 50.0% | 8 27.6% | 1 11.1% | 2 18.2% | 30 48.4% | 20 32.3% |
| 幼保連携型認定こども園 | 0 0.0% | 0 0.0% | 4 13.8% | 3 33.3% | 1 9.1% | 8 12.9% | 1 1.6% |
| 幼稚園型認定こども園 | 0 0.0% | 0 0.0% | 3 10.3% | 1 11.1% | 1 9.1% | 6 9.7% | 4 6.5% |
| 保育所型認定こども園 | 0 0.0% | 0 0.0% | 0 0.0% | 0 0.0% | 0 0.0% | 0 0.0% | 0 0.0% |
| その他 | 1 3.8% | 0 0.0% | 0 0.0% | 0 0.0% | 0 0.0% | 0 0.0% | 1 1.6% |

②施設・園の設置主体

図表 2 施設・園の設置主体

| | A 自治体 | B 自治体 | C 自治体 | D 自治体 | E 自治体 | F 自治体 | G 自治体 |
|----|--------------|-------------|--------------|-------------|--------------|--------------|--------------|
| 合計 | 25 100.0% | 2 100.0% | 29 100.0% | 9 100.0% | 11 100.0% | 62 100.0% | 61 100.0% |
| 公立 | 19 76.0% | 1 50.0% | 15 51.7% | 4 44.4% | 4 36.4% | 33 53.2% | 4 6.6% |
| 私立 | 6 24.0% | 1 50.0% | 14 48.3% | 5 55.6% | 7 63.6% | 28 45.2% | 57 93.4% |
| 国立 | 0 0.0% | 0 0.0% | 0 0.0% | 0 0.0% | 0 0.0% | 1 1.6% | 0 0.0% |

③周辺地域の特徴

図表 3 周辺地域の特徴

| | A 自治体 | B 自治体 | C 自治体 | D 自治体 | E 自治体 | F 自治体 | G 自治体 |
|-------------------------|--------------|-------------|--------------|-------------|--------------|--------------|--------------|
| 合計 | 25 100.0% | 2 100.0% | 29 100.0% | 9 100.0% | 11 100.0% | 62 100.0% | 60 100.0% |
| 古くからの住宅地 | 9 36.0% | 0 0.0% | 12 41.4% | 4 44.4% | 7 63.6% | 35 56.5% | 40 66.7% |
| 新興住宅地 (1960～90年代に開発) | 2 8.0% | 0 0.0% | 10 34.5% | 5 55.6% | 3 27.3% | 8 12.9% | 10 16.7% |
| 新興住宅地 (2000年代以降に開発) | 6 24.0% | 1 50.0% | 4 13.8% | 2 22.2% | 0 0.0% | 12 19.4% | 8 13.3% |
| 団地 | 0 0.0% | 0 0.0% | 0 0.0% | 3 33.3% | 2 18.2% | 3 4.8% | 9 15.0% |
| 商業地域 | 1 4.0% | 0 0.0% | 2 6.9% | 1 11.1% | 1 9.1% | 6 9.7% | 5 8.3% |
| 農業地域 | 14 56.0% | 1 50.0% | 14 48.3% | 3 33.3% | 1 9.1% | 20 32.3% | 7 11.7% |
| 工業地域 | 3 12.0% | 0 0.0% | 1 3.4% | 2 22.2% | 0 0.0% | 1 1.6% | 1 1.7% |
| その他 | 0 0.0% | 0 0.0% | 0 0.0% | 0 0.0% | 0 0.0% | 4 6.5% | 2 3.3% |

④園庭の有無

図表 4 園庭の有無

| | A 自治体 | B 自治体 | C 自治体 | D 自治体 | E 自治体 | F 自治体 | G 自治体 |
|----|--------------|-------------|--------------|-------------|--------------|--------------|--------------|
| 合計 | 26 100.0% | 2 100.0% | 28 100.0% | 9 100.0% | 11 100.0% | 62 100.0% | 60 100.0% |
| あり | 25 96.2% | 1 50.0% | 27 96.4% | 9 100.0% | 11 100.0% | 61 98.4% | 60 100.0% |
| なし | 1 3.8% | 1 50.0% | 1 3.6% | 0 0.0% | 0 0.0% | 1 1.6% | 0 0.0% |

⑤園庭の広さ

図表5 園庭の広さ

| | A 自治体 | B 自治体 | C 自治体 | D 自治体 | E 自治体 | F 自治体 | G 自治体 |
|--------------------------|--------------|-------------|--------------|-------------|--------------|--------------|--------------|
| 合計 | 25 100.0% | 1 100.0% | 27 100.0% | 9 100.0% | 11 100.0% | 61 100.0% | 60 100.0% |
| ～300 m ² | 1 4.0% | 0 0.0% | 2 7.4% | 1 11.1% | 0 0.0% | 2 3.3% | 4 6.7% |
| 301～600 m ² | 2 8.0% | 0 0.0% | 3 11.1% | 0 0.0% | 2 18.2% | 4 6.6% | 10 16.7% |
| 601～900 m ² | 0 0.0% | 0 0.0% | 9 33.3% | 1 11.1% | 1 9.1% | 7 11.5% | 4 6.7% |
| 901～1200 m ² | 1 4.0% | 0 0.0% | 1 3.7% | 3 33.3% | 2 18.2% | 6 9.8% | 11 18.3% |
| 1201～1500 m ² | 4 16.0% | 0 0.0% | 2 7.4% | 0 0.0% | 1 9.1% | 5 8.2% | 5 8.3% |
| 1501～1800 m ² | 1 4.0% | 0 0.0% | 4 14.8% | 0 0.0% | 0 0.0% | 5 8.2% | 2 3.3% |
| 1801～2100 m ² | 4 16.0% | 0 0.0% | 2 7.4% | 1 11.1% | 0 0.0% | 5 8.2% | 5 8.3% |
| 2101～2400 m ² | 1 4.0% | 0 0.0% | 0 0.0% | 1 11.1% | 0 0.0% | 3 4.9% | 2 3.3% |
| 2401～2700 m ² | 1 4.0% | 0 0.0% | 0 0.0% | 0 0.0% | 0 0.0% | 3 4.9% | 1 1.7% |
| 2701～3000 m ² | 2 8.0% | 0 0.0% | 0 0.0% | 0 0.0% | 0 0.0% | 0 0.0% | 1 1.7% |
| 3001 m ² 以上 | 7 28.0% | 0 0.0% | 1 3.7% | 1 11.1% | 1 9.1% | 7 11.5% | 1 1.7% |
| 不明 | 1 4.0% | 1 100.0% | 3 11.1% | 1 11.1% | 4 36.4% | 14 23.0% | 14 23.3% |

⑥定員・在籍・担任・担当

図表 6 0 歳児の定員数

| | A 自治体 | B 自治体 | C 自治体 | D 自治体 | E 自治体 | F 自治体 | G 自治体 |
|---------|-------------|-------------|--------------|-------------|-------------|--------------|--------------|
| TOTAL | 8 100.0% | 1 100.0% | 17 100.0% | 4 100.0% | 5 100.0% | 11 100.0% | 33 100.0% |
| 1～5 人 | 3 37.5% | 0 0.0% | 5 29.4% | 0 0.0% | 0 0.0% | 0 0.0% | 1 3.0% |
| 6～10 人 | 4 50.0% | 1 100.0% | 5 29.4% | 4 100.0% | 3 60.0% | 3 27.3% | 17 51.5% |
| 11～15 人 | 1 12.5% | 0 0.0% | 5 29.4% | 0 0.0% | 2 40.0% | 7 63.6% | 11 33.3% |
| 16～20 人 | 0 0.0% | 0 0.0% | 1 5.9% | 0 0.0% | 0 0.0% | 0 0.0% | 4 12.1% |
| 21～25 人 | 0 0.0% | 0 0.0% | 0 0.0% | 0 0.0% | 0 0.0% | 1 9.1% | 0 0.0% |
| 26～30 人 | 0 0.0% | 0 0.0% | 1 5.9% | 0 0.0% | 0 0.0% | 0 0.0% | 0 0.0% |
| 31 人以上 | 0 0.0% | 0 0.0% | 0 0.0% | 0 0.0% | 0 0.0% | 0 0.0% | 0 0.0% |

図表 7 1・2 歳児の定員数

| | A 自治体 | B 自治体 | C 自治体 | D 自治体 | E 自治体 | F 自治体 | G 自治体 |
|---------|--------------|-------------|--------------|-------------|-------------|--------------|--------------|
| TOTAL | 10 100.0% | 1 100/0% | 18 100.0% | 4 100.0% | 5 100.0% | 16 100.0% | 42 100.0% |
| 1～10 人 | 0 0.0% | 0 0.0% | 0 0.0% | 0 0.0% | 0 0.0% | 1 6.2% | 1 2.4% |
| 11～20 人 | 3 30.0% | 1 100.0% | 0 0.0% | 2 50.0% | 1 20.0% | 1 6.2% | 8 19.0% |
| 21～30 人 | 3 30.0% | 0 0.0% | 7 38.9% | 2 50.0% | 2 40.0% | 1 6.2% | 12 28.6% |
| 31～40 人 | 3 30.0% | 0 0.0% | 5 27.8% | 0 0.0% | 1 20.0% | 6 37.5% | 12 28.6% |
| 41～50 人 | 1 10.0% | 0 0.0% | 4 22.2% | 0 0.0% | 1 20.0% | 4 25.0% | 8 19.0% |
| 51～60 人 | 0 0.0% | 0 0.0% | 1 5.6% | 0 0.0% | 0 0.0% | 2 12.5% | 1 2.4% |
| 61 人以上 | 0 0.0% | 0 0.0% | 1 5.6% | 0 0.0% | 0 0.0% | 1 6.2% | 0 0.0% |

図表 8 3・4・5歳児の定員数

| | A 自治体 | B 自治体 | C 自治体 | D 自治体 | E 自治体 | F 自治体 | G 自治体 |
|-----------|--------------|-------------|--------------|-------------|-------------|--------------|--------------|
| TOTAL | 22 100.0% | 2 100.0% | 28 100.0% | 4 100.0% | 7 100.0% | 43 100.0% | 54 100.0% |
| 1~30 人 | 5 22.7% | 1 50.0% | 1 3.6% | 2 50.0% | 0 0.0% | 0 0.0% | 2 3.7% |
| 31~60 人 | 7 31.8% | 0 0.0% | 3 10.7% | 0 0.0% | 2 28.6% | 2 4.7% | 12 22.2% |
| 61~90 人 | 5 22.7% | 0 0.0% | 10 35.7% | 0 0.0% | 2 28.6% | 7 16.3% | 24 44.4% |
| 91~120 人 | 2 9.1% | 0 0.0% | 2 7.1% | 1 25.0% | 1 14.3% | 17 39.5% | 4 7.4% |
| 121~150 人 | 1 4.5% | 0 0.0% | 3 10.7% | 0 0.0% | 0 0.0% | 2 4.7% | 0 0.0% |
| 151 人以上 | 2 9.1% | 1 50.0% | 9 32.1% | 1 25.0% | 2 28.6% | 15 34.9% | 12 22.2% |

図表 9 0 歳児の在籍数

| | A 自治体 | B 自治体 | C 自治体 | D 自治体 | E 自治体 | F 自治体 | G 自治体 |
|---------|-------------|-------------|--------------|-------------|-------------|--------------|--------------|
| TOTAL | 9 100.0% | 1 100.0% | 15 100.0% | 5 100.0% | 8 100.0% | 24 100.0% | 37 100.0% |
| 1～5 人 | 4 44.4% | 0 0.0% | 5 33.3% | 1 20.0% | 1 12.5% | 1 4.2% | 1 2.7% |
| 6～10 人 | 4 44.4% | 1 100.0% | 1 6.7% | 4 80.0% | 6 75.0% | 7 29.2% | 9 24.3% |
| 11～15 人 | 1 11.1% | 0 0.0% | 6 40.0% | 0 0.0% | 1 12.5% | 11 45.8% | 15 40.5% |
| 16～20 人 | 0 0.0% | 0 0.0% | 1 6.7% | 0 0.0% | 0 0.0% | 3 12.5% | 10 27.0% |
| 21～25 人 | 0 0.0% | 0 0.0% | 2 13.3% | 0 0.0% | 0 0.0% | 1 4.2% | 2 5.4% |
| 26～30 人 | 0 0.0% | 0 0.0% | 0 0.0% | 0 0.0% | 0 0.0% | 1 4.2% | 0 0.0% |
| 31 人以上 | 0 0.0% | 0 0.0% | 0 0.0% | 0 0.0% | 0 0.0% | 0 0.0% | 0 0.0% |

図表 10 1・2 歳児の在籍数

| | A 自治体 | B 自治体 | C 自治体 | D 自治体 | E 自治体 | F 自治体 | G 自治体 |
|---------|--------------|-------------|--------------|-------------|-------------|--------------|--------------|
| TOTAL | 13 100.0% | 1 100.0% | 18 100.0% | 6 100.0% | 8 100.0% | 35 100.0% | 52 100.0% |
| 1～10 人 | 4 30.8% | 0 0.0% | 0 0.0% | 0 0.0% | 0 0.0% | 5 14.3% | 1 1.9% |
| 11～20 人 | 2 15.4% | 1 100.0% | 1 5.6% | 3 50.0% | 0 0.0% | 4 11.4% | 11 21.2% |
| 21～30 人 | 4 30.8% | 0 0.0% | 7 38.9% | 1 16.7% | 4 50.0% | 2 5.7% | 8 15.4% |
| 31～40 人 | 1 7.7% | 0 0.0% | 3 16.7% | 2 33.3% | 1 12.5% | 12 34.3% | 14 26.9% |
| 41～50 人 | 1 7.7% | 0 0.0% | 4 22.2% | 0 0.0% | 3 37.5% | 8 22.9% | 13 25.0% |
| 51～60 人 | 1 7.7% | 0 0.0% | 2 11.1% | 0 0.0% | 0 0.0% | 2 5.7% | 5 9.6% |
| 61 人以上 | 0 0.0% | 0 0.0% | 1 5.6% | 0 0.0% | 0 0.0% | 2 5.7% | 0 0.0% |

図表 11 3・4・5歳児の在籍数

| | A 自治体 | B 自治体 | C 自治体 | D 自治体 | E 自治体 | F 自治体 | G 自治体 |
|-----------|--------------|-------------|--------------|-------------|--------------|--------------|--------------|
| TOTAL | 23 100.0% | 2 100.0% | 28 100.0% | 8 100.0% | 11 100.0% | 61 100.0% | 62 100.0% |
| 1～30 人 | 6 26.1% | 1 50.0% | 0 0.0% | 1 12.5% | 0 0.0% | 9 14.8% | 4 6.5% |
| 31～60 人 | 7 30.4% | 0 0.0% | 10 35.7% | 0 0.0% | 3 27.3% | 14 23.0% | 14 22.6% |
| 61～90 人 | 9 39.1% | 0 0.0% | 8 28.6% | 2 25.0% | 4 36.4% | 17 27.9% | 22 35.5% |
| 91～120 人 | 1 4.3% | 0 0.0% | 5 17.9% | 2 25.0% | 1 9.1% | 5 8.2% | 6 9.7% |
| 121～150 人 | 0 0.0% | 0 0.0% | 2 7.1% | 1 12.5% | 1 9.1% | 7 11.5% | 3 4.8% |
| 151 人以上 | 0 0.0% | 1 50.0% | 3 10.7% | 2 25.0% | 2 18.2% | 9 14.8% | 13 21.0% |

図表 12 0 歳児の担任数

| | A 自治体 | B 自治体 | C 自治体 | D 自治体 | E 自治体 | F 自治体 | G 自治体 |
|--------|-------------|-------------|--------------|-------------|-------------|--------------|--------------|
| TOTAL | 9 100.0% | 1 100.0% | 15 100.0% | 5 100.0% | 8 100.0% | 22 100.0% | 37 100.0% |
| 1 人 | 2 22.2% | 0 0.0% | 5 33.3% | 4 80.0% | 1 12.5% | 0 0.0% | 3 8.1% |
| 2 人 | 2 22.2% | 1 100.0% | 2 13.3% | 1 20.0% | 3 37.5% | 3 13.6% | 2 5.4% |
| 3 人 | 4 44.4% | 0 0.0% | 0 0.0% | 0 0.0% | 4 50.0% | 5 22.7% | 11 29.7% |
| 4 人 | 1 11.1% | 0 0.0% | 2 13.3% | 0 0.0% | 0 0.0% | 6 27.3% | 9 24.3% |
| 5 人 | 0 0.0% | 0 0.0% | 4 26.7% | 0 0.0% | 0 0.0% | 4 18.2% | 7 18.9% |
| 6 人 | 0 0.0% | 0 0.0% | 2 13.3% | 0 0.0% | 0 0.0% | 3 13.6% | 2 5.4% |
| 7 人 | 0 0.0% | 0 0.0% | 0 0.0% | 0 0.0% | 0 0.0% | 1 4.5% | 2 5.4% |
| 8 人 | 0 0.0% | 0 0.0% | 0 0.0% | 0 0.0% | 0 0.0% | 0 0.0% | 1 2.7% |
| 9 人 | 0 0.0% | 0 0.0% | 0 0.0% | 0 0.0% | 0 0.0% | 0 0.0% | 0 0.0% |
| 10 人以上 | 0 0.0% | 0 0.0% | 0 0.0% | 0 0.0% | 0 0.0% | 0 0.0% | 0 0.0% |

図表 13 1・2歳児の担任数

| | A 自治体 | B 自治体 | C 自治体 | D 自治体 | E 自治体 | F 自治体 | G 自治体 |
|-------|--------------|-------------|--------------|-------------|-------------|--------------|--------------|
| TOTAL | 12 100.0% | 1 100.0% | 16 100.0% | 6 100.0% | 7 100.0% | 30 100.0% | 48 100.0% |
| 1人 | 0 0.0% | 0 0.0% | 0 0.0% | 0 0.0% | 0 0.0% | 3 10.0% | 2 4.2% |
| 2人 | 1 8.3% | 1 100.0% | 0 0.0% | 2 33.3% | 1 14.3% | 3 10.0% | 8 16.7% |
| 3人 | 2 16.7% | 0 0.0% | 1 6.2% | 0 0.0% | 0 0.0% | 0 0.0% | 1 2.1% |
| 4人 | 1 8.3% | 0 0.0% | 3 18.8% | 2 33.3% | 2 28.6% | 4 13.3% | 7 14.6% |
| 5人 | 3 25.0% | 0 0.0% | 4 25.0% | 0 0.0% | 1 14.3% | 0 0.0% | 5 10.4% |
| 6人 | 1 8.3% | 0 0.0% | 2 12.5% | 2 33.3% | 0 0.0% | 3 10.0% | 5 10.4% |
| 7人 | 1 8.3% | 0 0.0% | 3 18.8% | 0 0.0% | 1 14.3% | 8 26.7% | 9 18.8% |
| 8人 | 0 0.0% | 0 0.0% | 2 12.5% | 0 0.0% | 2 28.6% | 5 16.7% | 6 12.5% |
| 9人 | 2 16.7% | 0 0.0% | 0 0.0% | 0 0.0% | 0 0.0% | 2 6.7% | 3 6.2% |
| 10人以上 | 1 8.3% | 0 0.0% | 1 6.2% | 0 0.0% | 0 0.0% | 2 6.7% | 2 4.2% |

図表 14 3・4・5歳児の担任数

| | A 自治体 | B 自治体 | C 自治体 | D 自治体 | E 自治体 | F 自治体 | G 自治体 |
|-------|--------------|-------------|--------------|-------------|--------------|--------------|--------------|
| TOTAL | 24 100.0% | 2 100.0% | 27 100.0% | 8 100.0% | 10 100.0% | 59 100.0% | 60 100.0% |
| 1人 | 1 4.2% | 1 50.0% | 0 0.0% | 0 0.0% | 0 0.0% | 0 0.0% | 0 0.0% |
| 2人 | 2 8.3% | 0 0.0% | 0 0.0% | 0 0.0% | 0 0.0% | 1 1.7% | 1 1.7% |
| 3人 | 9 37.5% | 0 0.0% | 11 40.7% | 1 12.5% | 4 40.0% | 9 15.3% | 21 35.0% |
| 4人 | 5 20.8% | 0 0.0% | 8 29.6% | 1 12.5% | 0 0.0% | 12 20.3% | 12 20.0% |
| 5人 | 2 8.3% | 0 0.0% | 1 3.7% | 1 12.5% | 0 0.0% | 3 5.1% | 5 8.3% |
| 6人 | 3 12.5% | 0 0.0% | 3 11.1% | 3 37.5% | 1 10.0% | 17 28.8% | 11 18.3% |
| 7人 | 0 0.0% | 0 0.0% | 3 11.1% | 1 12.5% | 0 0.0% | 6 10.2% | 4 6.7% |
| 8人 | 1 4.2% | 0 0.0% | 0 0.0% | 0 0.0% | 3 30.0% | 1 1.7% | 0 0.0% |
| 9人 | 0 0.0% | 0 0.0% | 1 3.7% | 0 0.0% | 1 10.0% | 3 5.1% | 0 0.0% |
| 10人以上 | 1 4.2% | 1 50.0% | 0 0.0% | 1 12.5% | 1 10.0% | 7 11.9% | 6 10.0% |

図表 15 0 歳児の担当数

| | A 自治体 | B 自治体 | C 自治体 | D 自治体 | E 自治体 | F 自治体 | G 自治体 |
|--------|-------------|-------------|--------------|-------------|-------------|--------------|--------------|
| TOTAL | 2 100.0% | 0 100.0% | 11 100.0% | 3 100.0% | 3 100.0% | 13 100.0% | 21 100.0% |
| 1 人 | 2 100.0% | 0 0.0% | 5 45.5% | 1 33.3% | 2 66.7% | 2 15.4% | 8 38.1% |
| 2 人 | 0 0.0% | 0 0.0% | 1 9.1% | 0 0.0% | 0 0.0% | 2 15.4% | 1 4.8% |
| 3 人 | 0 0.0% | 0 0.0% | 0 0.0% | 2 66.7% | 1 33.3% | 2 15.4% | 5 23.8% |
| 4 人 | 0 0.0% | 0 0.0% | 0 0.0% | 0 0.0% | 0 0.0% | 1 7.7% | 1 4.8% |
| 5 人 | 0 0.0% | 0 0.0% | 5 45.5% | 0 0.0% | 0 0.0% | 3 23.1% | 3 14.3% |
| 6 人 | 0 0.0% | 0 0.0% | 0 0.0% | 0 0.0% | 0 0.0% | 1 7.7% | 3 14.3% |
| 7 人 | 0 0.0% | 0 0.0% | 0 0.0% | 0 0.0% | 0 0.0% | 1 7.7% | 0 0.0% |
| 8 人 | 0 0.0% | 0 0.0% | 0 0.0% | 0 0.0% | 0 0.0% | 0 0.0% | 0 0.0% |
| 9 人 | 0 0.0% | 0 0.0% | 0 0.0% | 0 0.0% | 0 0.0% | 1 7.7% | 0 0.0% |
| 10 人以上 | 0 0.0% | 0 0.0% | 0 0.0% | 0 0.0% | 0 0.0% | 0 0.0% | 0 0.0% |

図表 16 1・2歳児の担当数

| | A 自治体 | B 自治体 | C 自治体 | D 自治体 | E 自治体 | F 自治体 | G 自治体 |
|-------|-------------|-------------|--------------|-------------|-------------|--------------|--------------|
| TOTAL | 3 100.0% | 1 100.0% | 14 100.0% | 3 100.0% | 4 100.0% | 19 100.0% | 32 100.0% |
| 1人 | 2 66.7% | 0 0.0% | 4 28.6% | 0 0.0% | 3 75.0% | 2 10.5% | 8 25.0% |
| 2人 | 0 0.0% | 1 100.0% | 3 21.4% | 1 33.3% | 0 0.0% | 7 36.8% | 5 15.6% |
| 3人 | 0 0.0% | 0 0.0% | 1 7.1% | 0 0.0% | 0 0.0% | 0 0.0% | 3 9.4% |
| 4人 | 0 0.0% | 0 0.0% | 1 7.1% | 0 0.0% | 0 0.0% | 2 10.5% | 2 6.2% |
| 5人 | 0 0.0% | 0 0.0% | 2 14.3% | 1 33.3% | 0 0.0% | 0 0.0% | 3 9.4% |
| 6人 | 0 0.0% | 0 0.0% | 0 0.0% | 1 33.3% | 0 0.0% | 0 0.0% | 4 12.5% |
| 7人 | 1 33.3% | 0 0.0% | 1 7.1% | 0 0.0% | 0 0.0% | 1 5.3% | 3 9.4% |
| 8人 | 0 0.0% | 0 0.0% | 1 7.1% | 0 0.0% | 0 0.0% | 2 10.5% | 2 6.2% |
| 9人 | 0 0.0% | 0 0.0% | 0 0.0% | 0 0.0% | 1 25.0% | 2 10.5% | 1 3.1% |
| 10人以上 | 0 0.0% | 0 0.0% | 1 7.1% | 0 0.0% | 0 0.0% | 3 15.8% | 1 3.1% |

図表 17 3・4・5歳児の担当数

| | A 自治体 | B 自治体 | C 自治体 | D 自治体 | E 自治体 | F 自治体 | G 自治体 |
|-------|--------------|-------------|--------------|-------------|-------------|--------------|--------------|
| TOTAL | 19 100.0% | 2 100.0% | 21 100.0% | 6 100.0% | 7 100.0% | 41 100.0% | 44 100.0% |
| 1人 | 8 42.1% | 1 50.0% | 3 14.3% | 1 16.7% | 2 28.6% | 8 19.5% | 12 27.3% |
| 2人 | 2 10.5% | 0 0.0% | 1 4.8% | 0 0.0% | 0 0.0% | 5 12.2% | 6 13.6% |
| 3人 | 3 15.8% | 0 0.0% | 4 19.0% | 0 0.0% | 1 14.3% | 7 17.1% | 3 6.8% |
| 4人 | 4 21.1% | 0 0.0% | 2 9.5% | 0 0.0% | 0 0.0% | 1 2.4% | 2 4.5% |
| 5人 | 1 5.3% | 0 0.0% | 2 9.5% | 0 0.0% | 1 14.3% | 4 9.8% | 7 15.9% |
| 6人 | 1 5.3% | 0 0.0% | 5 23.8% | 2 33.3% | 1 14.3% | 2 4.9% | 5 11.4% |
| 7人 | 0 0.0% | 0 0.0% | 1 4.8% | 2 33.3% | 1 14.3% | 7 17.1% | 1 2.3% |
| 8人 | 0 0.0% | 1 50.0% | 1 4.8% | 0 0.0% | 0 0.0% | 2 4.9% | 2 4.5% |
| 9人 | 0 0.0% | 0 0.0% | 1 4.8% | 0 0.0% | 0 0.0% | 2 4.9% | 1 2.3% |
| 10人以上 | 0 0.0% | 0 0.0% | 1 4.8% | 1 16.7% | 1 14.3% | 3 7.3% | 5 11.4% |

⑦子ども・子育て支援制度への移行

図表 18 子ども・子育て支援制度への移行

| | A 自治体 | B 自治体 | C 自治体 | D 自治体 | E 自治体 | F 自治体 | G 自治体 |
|---------|--------------|-------------|--------------|-------------|--------------|--------------|--------------|
| 合計 | 25 100.0% | 2 100.0% | 29 100.0% | 7 100.0% | 10 100.0% | 62 100.0% | 60 100.0% |
| 移行している | 22 88.0% | 1 50.0% | 22 75.9% | 6 85.7% | 9 90.0% | 44 71.0% | 37 61.7% |
| 移行していない | 3 12.0% | 1 50.0% | 6 20.7% | 1 14.3% | 1 10.0% | 14 22.6% | 22 36.7% |
| その他 | 0 0.0% | 0 0.0% | 1 3.4% | 0 0.0% | 0 0.0% | 4 6.5% | 1 1.7% |

図表 19 子ども・子育て支援制度へ移行した年

| | A 自治体 | B 自治体 | C 自治体 | D 自治体 | E 自治体 | F 自治体 | G 自治体 |
|--------|--------------|-------------|--------------|-------------|-------------|--------------|--------------|
| 合計 | 17 100.0% | 1 100.0% | 16 100.0% | 6 100.0% | 5 100.0% | 36 100.0% | 31 100.0% |
| 2013 年 | 0 0.0% | 0 0.0% | 0 0.0% | 0 0.0% | 0 0.0% | 0 0.0% | 0 0.0% |
| 2014 年 | 0 0.0% | 0 0.0% | 0 0.0% | 0 0.0% | 0 0.0% | 0 0.0% | 0 0.0% |
| 2015 年 | 15 88.2% | 1 100.0% | 12 75.0% | 4 66.6% | 1 20.0% | 26 72.2% | 19 61.3% |
| 2016 年 | 0 0.0% | 0 0.0% | 0 0.0% | 0 0.0% | 2 40.0% | 3 8.3% | 2 6.5% |
| 2017 年 | 0 0.0% | 0 0.0% | 2 12.5% | 0 0.0% | 1 20.0% | 3 8.3% | 4 12.9% |
| 2018 年 | 2 11.8% | 0 0.0% | 1 6.3% | 2 33.3% | 0 0.0% | 4 11.1% | 6 19.4% |
| 2019 年 | 0 0.0% | 0 0.0% | 1 6.3% | 0 0.0% | 1 20.0% | 0 0.0% | 0 0.0% |

*A 自治体における「1990 年」という回答 1 件，C 自治体における「2020 年」という回答 1 件は
欠損値として除外した。

⑧ 幼児教育アドバイザー等による巡回訪問支援

図表 20 幼児教育アドバイザー等による巡回訪問支援

| | A 自治体 | B 自治体 | C 自治体 | D 自治体 | E 自治体 | F 自治体 | G 自治体 |
|---------|--------------|-------------|--------------|-------------|--------------|--------------|--------------|
| 合計 | 26 100.0% | 2 100.0% | 29 100.0% | 9 100.0% | 11 100.0% | 62 100.0% | 57 100.0% |
| 利用している | 12 46.2% | 0 0.0% | 12 41.4% | 2 22.2% | 1 9.1% | 25 40.3% | 27 47.4% |
| 利用していない | 14 53.8% | 2 100.0% | 17 58.6% | 7 77.8% | 10 90.9% | 37 59.7% | 30 52.6% |

図表 21 幼児教育アドバイザー等による巡回支援の開始年

| | A 自治体 | B 自治体 | C 自治体 | D 自治体 | E 自治体 | F 自治体 | G 自治体 |
|----------|-------------|-----------|-------------|-----------|-----------|--------------|--------------|
| 合計 | 7 100.0% | 0 0.0% | 2 100.0% | 0 0.0% | 0 0.0% | 15 100.0% | 23 100.0% |
| 2010 年以前 | 4 57.1% | 0 0.0% | 0 0.0% | 0 0.0% | 0 0.0% | 4 26.7% | 2 8.7% |
| 2011 年 | 0 0.0% | 0 0.0% | 0 0.0% | 0 0.0% | 0 0.0% | 1 6.7% | 2 8.7% |
| 2012 年 | 2 28.6% | 0 0.0% | 0 0.0% | 0 0.0% | 0 0.0% | 0 0.0% | 0 0.0% |
| 2013 年 | 0 0.0% | 0 0.0% | 0 0.0% | 0 0.0% | 0 0.0% | 0 0.0% | 0 0.0% |
| 2014 年 | 0 0.0% | 0 0.0% | 0 0.0% | 0 0.0% | 0 0.0% | 1 6.7% | 0 0.0% |
| 2015 年 | 0 0.0% | 0 0.0% | 1 50.0% | 0 0.0% | 0 0.0% | 0 0.0% | 1 4.4% |
| 2016 年 | 0 0.0% | 0 0.0% | 0 0.0% | 0 0.0% | 0 0.0% | 1 6.7% | 3 13.0% |
| 2017 年 | 1 14.3% | 0 0.0% | 0 0.0% | 0 0.0% | 0 0.0% | 3 20.0% | 7 30.4% |
| 2018 年 | 0 0.0% | 0 0.0% | 1 50.0% | 0 0.0% | 0 0.0% | 5 33.3% | 8 34.8% |
| 2019 年 | 0 0.0% | 0 0.0% | 0 0.0% | 0 0.0% | 0 0.0% | 0 0.0% | 1 4.4% |

図表 22 幼児教育アドバイザー等による巡回支援の頻度

| | A 自治体 | B 自治体 | C 自治体 | D 自治体 | E 自治体 | F 自治体 | G 自治体 |
|---------|--------------|-----------|-------------|-------------|-------------|--------------|--------------|
| 合計 | 11 100.0% | 0 0.0% | 9 100.0% | 2 100.0% | 1 100.0% | 24 100.0% | 24 100.0% |
| 年 1 回程度 | 9 81.8% | 0 0.0% | 6 66.7% | 1 50.0% | 0 0.0% | 2 8.3% | 16 66.7% |
| 年 2 回程度 | 2 18.2% | 0 0.0% | 3 33.3% | 0 0.0% | 0 0.0% | 8 33.3% | 3 12.5% |
| 年 3 回程度 | 0 0.0% | 0 0.0% | 0 0.0% | 1 50.0% | 0 0.0% | 10 41.7% | 1 4.2% |
| 年 4 回程度 | 0 0.0% | 0 0.0% | 0 0.0% | 0 0.0% | 1 100.0% | 1 4.2% | 0 0.0% |
| 年 5 回程度 | 0 0.0% | 0 0.0% | 0 0.0% | 0 0.0% | 0 0.0% | 0 0.0% | 1 4.2% |
| 年 6 回以上 | 0 0.0% | 0 0.0% | 0 0.0% | 0 0.0% | 0 0.0% | 3 12.5% | 3 12.5% |

⑨通常の保育時間

図表 23 通常の保育時間

| | A 自治体 | B 自治体 | C 自治体 | D 自治体 | E 自治体 | F 自治体 | G 自治体 |
|-----------------|--------------|-------------|--------------|-------------|--------------|--------------|--------------|
| 合計 | 26 100.0% | 2 100.0% | 29 100.0% | 9 100.0% | 11 100.0% | 62 100.0% | 62 100.0% |
| 6 時間未満 | 0 0.0% | 1 50.0% | 9 31.0% | 3 33.3% | 4 36.4% | 15 24.2% | 20 32.3% |
| 6 時間以上 7 時間未満 | 12 46.2% | 0 0.0% | 2 6.9% | 0 0.0% | 0 0.0% | 23 37.1% | 3 4.8% |
| 7 時間以上 8 時間未満 | 0 0.0% | 0 0.0% | 0 0.0% | 3 33.3% | 0 0.0% | 2 3.2% | 1 1.6% |
| 8 時間以上 9 時間未満 | 11 42.3% | 0 0.0% | 7 24.1% | 1 11.1% | 0 0.0% | 7 11.3% | 0 0.0% |
| 9 時間以上 10 時間未満 | 0 0.0% | 0 0.0% | 2 6.9% | 0 0.0% | 0 0.0% | 2 3.2% | 0 0.0% |
| 10 時間以上 11 時間未満 | 0 0.0% | 0 0.0% | 1 3.4% | 0 0.0% | 1 9.1% | 2 3.2% | 8 12.9% |
| 11 時間以上 12 時間未満 | 3 11.5% | 1 50.0% | 7 24.1% | 2 22.2% | 5 45.5% | 11 17.7% | 29 46.8% |
| 12 時間以上 | 0 0.0% | 0 0.0% | 1 3.4% | 0 0.0% | 1 9.1% | 0 0.0% | 1 1.6% |

⑩延長保育や預かり保育の実施

図表 24 延長保育や預かり保育の実施の有無

| | A 自治体 | B 自治体 | C 自治体 | D 自治体 | E 自治体 | F 自治体 | G 自治体 |
|---------|--------------|-------------|--------------|-------------|--------------|--------------|--------------|
| 合計 | 26 100.0% | 2 100.0% | 29 100.0% | 9 100.0% | 11 100.0% | 62 100.0% | 62 100.0% |
| 実施している | 24 92.3% | 1 50.0% | 28 96.6% | 8 88.9% | 11 100.0% | 40 64.5% | 59 95.2% |
| 実施していない | 2 7.7% | 1 50.0% | 1 3.4% | 1 11.1% | 0 0.0% | 21 33.9% | 3 4.8% |
| その他 | 0 0.0% | 0 0.0% | 0 0.0% | 0 0.0% | 0 0.0% | 1 1.6% | 3 4.8% |

通常の保育時間の前

図表 25 通常保育時間前の延長保育や預かり保育

| | A 自治体 | B 自治体 | C 自治体 | D 自治体 | E 自治体 | F 自治体 | G 自治体 |
|-------------|--------------|-------------|--------------|-------------|--------------|--------------|--------------|
| 合計 | 11 100.0% | 1 100.0% | 12 100.0% | 7 100.0% | 10 100.0% | 22 100.0% | 22 100.0% |
| 30分未満 | 0 0.0% | 0 0.0% | 0 0.0% | 0 0.0% | 0 0.0% | 0 0.0% | 0 0.0% |
| 30分以上1時間未満 | 0 0.0% | 1 100.0% | 1 8.3% | 2 28.6% | 6 60.0% | 5 22.7% | 10 45.5% |
| 1時間以上1時間半未満 | 9 81.8% | 0 0.0% | 10 83.3% | 5 71.4% | 1 10.0% | 11 50.0% | 7 31.8% |
| 1時間半以上2時間未満 | 2 18.2% | 0 0.0% | 1 8.3% | 0 0.0% | 2 20.0% | 5 22.7% | 2 9.1% |
| 2時間以上2時間半未満 | 0 0.0% | 0 0.0% | 0 0.0% | 0 0.0% | 1 10.0% | 1 4.5% | 3 13.6% |
| 2時間半以上 | 0 0.0% | 0 0.0% | 0 0.0% | 0 0.0% | 0 0.0% | 0 0.0% | 0 0.0% |

通常の保育時間の後

図表 26 通常保育時間後の延長保育や預かり保育

| | A 自治体 | B 自治体 | C 自治体 | D 自治体 | E 自治体 | F 自治体 | G 自治体 |
|---------------|--------------|-------------|--------------|-------------|--------------|--------------|--------------|
| 合計 | 24 100.0% | 1 100.0% | 28 100.0% | 8 100.0% | 11 100.0% | 40 100.0% | 58 100.0% |
| 1 時間未満 | 0 0.0% | 0 0.0% | 0 0.0% | 0 0.0% | 7 63.6% | 9 22.5% | 0 0.0% |
| 1 時間以上 2 時間未満 | 14 58.3% | 1 100.0% | 6 21.4% | 1 12.5% | 0 0.0% | 6 15.0% | 35 60.3% |
| 2 時間以上 3 時間未満 | 7 29.2% | 0 0.0% | 18 64.3% | 3 37.5% | 0 0.0% | 12 30.0% | 3 5.2% |
| 3 時間以上 4 時間未満 | 3 12.5% | 0 0.0% | 2 7.1% | 1 12.5% | 1 9.1% | 6 15.0% | 11 19.0% |
| 4 時間以上 5 時間未満 | 0 0.0% | 0 0.0% | 2 7.1% | 3 37.5% | 3 27.3% | 5 12.5% | 9 15.5% |
| 5 時間以上 | 0 0.0% | 0 0.0% | 0 0.0% | 0 0.0% | 0 0.0% | 0 0.0% | 0 0.0% |

⑪長期休業中の預かり保育の実施

図表 27 長期休業中の預かり保育

| | A 自治体 | B 自治体 | C 自治体 | D 自治体 | E 自治体 | F 自治体 | G 自治体 |
|--------------|--------------|-------------|--------------|-------------|-------------|--------------|--------------|
| 合計 | 11 100.0% | 1 100.0% | 14 100.0% | 5 100.0% | 4 100.0% | 43 100.0% | 26 100.0% |
| 実施している | 0 0.0% | 0 0.0% | 14 100.0% | 3 60.0% | 4 100.0% | 19 44.2% | 23 88.5% |
| 一部の時季に実施している | 0 0.0% | 0 0.0% | 0 0.0% | 2 40.0% | 0 0.0% | 0 0.0% | 0 0.0% |
| 実施していない | 11 100.0% | 1 100.0% | 0 0.0% | 0 0.0% | 0 0.0% | 24 55.8% | 3 11.5% |

⑫ 「慣らし保育」「プレ保育」の実施

図表 28 「慣らし保育」「プレ保育」の実施

| | A 自治体 | B 自治体 | C 自治体 | D 自治体 | E 自治体 | F 自治体 | G 自治体 |
|---------|--------------|-------------|--------------|-------------|-------------|--------------|--------------|
| 合計 | 11 100.0% | 1 100.0% | 14 100.0% | 5 100.0% | 4 100.0% | 43 100.0% | 26 100.0% |
| 実施している | 6 54.5% | 0 0.0% | 11 78.6% | 0 0.0% | 3 75.0% | 14 32.6% | 17 65.4% |
| 実施していない | 2 18.2% | 1 100.0% | 3 21.4% | 2 40.0% | 0 0.0% | 27 62.8% | 8 30.8% |
| その他 | 3 27.3% | 0 0.0% | 0 0.0% | 3 60.0% | 1 25.0% | 2 4.7% | 1 3.8% |

満3歳児保育や2歳児保育の実施

図表 29 満3歳児保育や2歳児保育の実施

| | A 自治体 | B 自治体 | C 自治体 | D 自治体 | E 自治体 | F 自治体 | G 自治体 |
|---------|--------------|-------------|--------------|-------------|-------------|--------------|--------------|
| TOTAL | 11 100.0% | 1 100.0% | 14 100.0% | 5 100.0% | 4 100.0% | 42 100.0% | 26 100.0% |
| 実施している | 3 27.3% | 0 0.0% | 4 28.6% | 0 0.0% | 2 50.0% | 19 45.2% | 23 88.5% |
| 実施していない | 8 72.7% | 1 100.0% | 9 64.3% | 5 100.0% | 1 25.0% | 23 54.8% | 3 11.5% |
| その他 | 0 0.0% | 0 0.0% | 1 7.1% | 0 0.0% | 1 25.0% | 0 0.0% | 0 0.0% |

満3歳児保育や2歳児保育の実施開始年

図表 30 満3歳児保育や2歳児保育の実施開始年

| | A 自治体 | B 自治体 | C 自治体 | D 自治体 | E 自治体 | F 自治体 | G 自治体 |
|----------|-------------|-----------|-------------|-----------|-----------|--------------|--------------|
| TOTAL | 3 100.0% | 0 0.0% | 3 100.0% | 0 0.0% | 0 0.0% | 14 100.0% | 15 100.0% |
| 2008 年以前 | 0 0.0% | 0 0.0% | 1 33.3% | 0 0.0% | 0 0.0% | 8 57.1% | 8 53.3% |
| 2009 年 | 0 0.0% | 0 0.0% | 0 0.0% | 0 0.0% | 0 0.0% | 1 7.1% | 0 0.0% |
| 2010 年 | 0 0.0% | 0 0.0% | 0 0.0% | 0 0.0% | 0 0.0% | 0 0.0% | 0 0.0% |
| 2011 年 | 0 0.0% | 0 0.0% | 0 0.0% | 0 0.0% | 0 0.0% | 0 0.0% | 1 6.7% |
| 2012 年 | 0 0.0% | 0 0.0% | 0 0.0% | 0 0.0% | 0 0.0% | 0 0.0% | 0 0.0% |
| 2013 年 | 0 0.0% | 0 0.0% | 0 0.0% | 0 0.0% | 0 0.0% | 0 0.0% | 0 0.0% |
| 2014 年 | 0 0.0% | 0 0.0% | 0 0.0% | 0 0.0% | 0 0.0% | 1 7.1% | 0 0.0% |
| 2015 年 | 1 33.3% | 0 0.0% | 1 33.3% | 0 0.0% | 0 0.0% | 1 7.1% | 1 6.7% |
| 2016 年 | 2 66.7% | 0 0.0% | 0 0.0% | 0 0.0% | 0 0.0% | 0 0.0% | 0 0.0% |
| 2017 年 | 0 0.0% | 0 0.0% | 0 0.0% | 0 0.0% | 0 0.0% | 0 0.0% | 2 13.3% |
| 2018 年 | 0 0.0% | 0 0.0% | 1 33.3% | 0 0.0% | 0 0.0% | 3 21.4% | 3 20.0% |

2. 園長・所長・施設長について

①園長・所長・施設長の年齢

図表 31 園長・所長・施設長の年齢

| | A 自治体 | B 自治体 | C 自治体 | D 自治体 | E 自治体 | F 自治体 | G 自治体 |
|---------|--------------|-------------|--------------|-------------|--------------|--------------|--------------|
| TOTAL | 26 100.0% | 2 100.0% | 28 100.0% | 9 100.0% | 10 100.0% | 61 100.0% | 62 100.0% |
| 40 歳未満 | 1 3.8% | 0 0.0% | 0 0.0% | 1 11.1% | 1 10.0% | 1 1.6% | 0 0.0% |
| 40～44 歳 | 1 3.8% | 0 0.0% | 0 0.0% | 0 0.0% | 0 0.0% | 5 8.2% | 5 8.1% |
| 45～49 歳 | 0 0.0% | 1 50.0% | 4 14.3% | 1 11.1% | 0 0.0% | 10 16.4% | 3 4.8% |
| 50～54 歳 | 2 7.7% | 0 0.0% | 7 25.0% | 4 44.4% | 2 20.0% | 6 9.8% | 11 17.7% |
| 55～59 歳 | 10 38.5% | 0 0.0% | 7 25.0% | 1 11.1% | 3 30.0% | 7 11.5% | 13 21.0% |
| 60～64 歳 | 11 42.3% | 1 50.0% | 5 17.9% | 1 11.1% | 1 10.0% | 17 27.9% | 14 22.6% |
| 65～69 歳 | 0 0.0% | 0 0.0% | 1 3.6% | 0 0.0% | 2 20.0% | 6 9.8% | 7 11.3% |
| 70～74 歳 | 1 3.8% | 0 0.0% | 3 10.7% | 1 11.1% | 1 10.0% | 6 9.8% | 5 8.1% |
| 75～79 歳 | 0 0.0% | 0 0.0% | 1 3.6% | 0 0.0% | 0 0.0% | 3 4.9% | 0 0.0% |
| 80 歳以上 | 0 0.0% | 0 0.0% | 0 0.0% | 0 0.0% | 0 0.0% | 0 0.0% | 4 6.5% |

*F 自治体における「5 歳」という回答 1 件は欠損値として除外した。

図表 32 園長・所長・施設長の性別

| | A 自治体 | B 自治体 | C 自治体 | D 自治体 | E 自治体 | F 自治体 | G 自治体 |
|-------|--------------|-------------|--------------|-------------|--------------|--------------|--------------|
| TOTAL | 26 100.0% | 2 100.0% | 29 100.0% | 9 100.0% | 11 100.0% | 62 100.0% | 62 100.0% |
| 男 | 16 61.5% | 0 0.0% | 7 24.1% | 2 22.2% | 3 27.3% | 25 40.3% | 27 43.5% |
| 女 | 10 38.5% | 2 100.0% | 22 75.9% | 7 77.8% | 8 72.7% | 37 59.7% | 35 56.5% |

図表 33 園長・所長・施設長等経験年数

| | A 自治体 | B 自治体 | C 自治体 | D 自治体 | E 自治体 | F 自治体 | G 自治体 |
|---------|--------------|-------------|--------------|-------------|--------------|--------------|--------------|
| TOTAL | 24 100.0% | 2 100.0% | 28 100.0% | 9 100.0% | 10 100.0% | 59 100.0% | 57 100.0% |
| 1～5 年 | 16 66.7% | 1 50.0% | 15 53.6% | 5 55.6% | 6 60.0% | 28 47.5% | 17 29.8% |
| 6～10 年 | 4 16.7% | 0 0.0% | 3 10.7% | 1 11.1% | 1 10.0% | 16 27.1% | 13 22.8% |
| 11～15 年 | 2 8.3% | 0 0.0% | 2 7.1% | 1 11.1% | 1 10.0% | 5 8.5% | 8 14.0% |
| 16～20 年 | 1 4.2% | 1 50.0% | 2 7.1% | 1 11.1% | 1 10.0% | 4 6.8% | 4 7.0% |
| 21～25 年 | 0 0.0% | 0 0.0% | 1 3.6% | 0 0.0% | 0 0.0% | 2 3.4% | 5 8.8% |
| 26～30 年 | 0 0.0% | 0 0.0% | 0 0.0% | 1 11.1% | 0 0.0% | 0 0.0% | 2 3.5% |
| 31～35 年 | 0 0.0% | 0 0.0% | 1 3.6% | 0 0.0% | 1 10.0% | 2 3.4% | 2 3.5% |
| 36～40 年 | 1 4.2% | 0 0.0% | 1 3.6% | 0 0.0% | 0 0.0% | 1 1.7% | 2 3.5% |
| 41 年以上 | 0 16.0% | 0 0.0% | 3 10.7% | 0 0.0% | 0 0.0% | 1 1.7% | 4 7.0% |

園長等の最終学歴

図表 34 園長等の最終学歴

| | A 自治体 | B 自治体 | C 自治体 | D 自治体 | E 自治体 | F 自治体 | G 自治体 |
|-------------------|--------------|-------------|--------------|-------------|-------------|--------------|--------------|
| TOTAL | 26 100.0% | 2 100.0% | 28 100.0% | 9 100.0% | 9 100.0% | 61 100.0% | 62 100.0% |
| 中学校 | 0 0.0% | 0 0.0% | 1 3.6% | 0 0.0% | 0 0.0% | 0 0.0% | 0 0.0% |
| 高等学校 | 1 3.8% | 1 50.0% | 2 7.1% | 0 0.0% | 0 0.0% | 1 1.6% | 3 4.8% |
| 専門学校 | 4 15.4% | 0 0.0% | 0 0.0% | 2 22.2% | 0 0.0% | 10 16.4% | 5 8.1% |
| 高等専門学校 | 0 0.0% | 0 0.0% | 0 0.0% | 0 0.0% | 0 0.0% | 0 0.0% | 0 0.0% |
| 短期大学 | 5 19.2% | 0 0.0% | 17 60.7% | 4 44.4% | 5 55.6% | 13 21.3% | 22 35.5% |
| 四年制大学 | 16 61.5% | 1 50.0% | 8 28.6% | 2 22.2% | 4 44.4% | 34 55.7% | 24 38.7% |
| 大学院 (六年制大学を含む) | 0 0.0% | 0 0.0% | 0 0.0% | 1 11.1% | 0 0.0% | 3 4.9% | 6 9.7% |
| その他 | 0 0.0% | 0 0.0% | 0 0.0% | 0 0.0% | 0 0.0% | 0 0.0% | 2 3.2% |
| わからない | 0 0.0% | 0 0.0% | 0 0.0% | 0 0.0% | 0 0.0% | 0 0.0% | 0 0.0% |

図表 35 施設・園の基本的な保育方針 1 位

| | A 自治体 | B 自治体 | C 自治体 | D 自治体 | E 自治体 | F 自治体 | G 自治体 |
|-----------------------|--------------|-------------|--------------|-------------|--------------|--------------|--------------|
| TOTAL | 26 100.0% | 2 100.0% | 29 100.0% | 8 100.0% | 11 100.0% | 62 100.0% | 61 100.0% |
| のびのびと遊ぶ | 4 15.4% | 0 0.0% | 10 34.5% | 1 12.5% | 1 9.1% | 17 27.4% | 15 24.6% |
| 健康な身体をつくる | 5 19.2% | 0 0.0% | 5 17.2% | 4 50.0% | 2 18.2% | 11 17.7% | 18 29.5% |
| 基本的な生活習慣を身につける | 4 15.4% | 1 50.0% | 3 10.3% | 1 12.5% | 1 9.1% | 5 8.1% | 9 14.8% |
| 自然と触れあう | 0 0.0% | 0 0.0% | 0 0.0% | 0 0.0% | 0 0.0% | 0 0.0% | 2 3.3% |
| 自分のことは自分でする | 1 3.8% | 0 0.0% | 0 0.0% | 0 0.0% | 0 0.0% | 0 0.0% | 0 0.0% |
| 遊びの中で色々な物に興味をもつ | 2 7.7% | 0 0.0% | 4 13.8% | 1 12.5% | 2 18.2% | 7 11.3% | 4 6.6% |
| 友達を大事にし、仲良く協力する | 3 11.5% | 0 0.0% | 2 6.9% | 0 0.0% | 0 0.0% | 5 8.1% | 1 1.6% |
| 思ったことをはっきり話し、人の話をよく聞く | 0 0.0% | 0 0.0% | 1 3.4% | 0 0.0% | 0 0.0% | 2 3.2% | 0 0.0% |
| 礼儀作法を身につける | 0 0.0% | 0 0.0% | 0 0.0% | 0 0.0% | 0 0.0% | 0 0.0% | 0 0.0% |
| 豊かな情操や感性を育む | 3 11.5% | 0 0.0% | 2 6.9% | 0 0.0% | 0 0.0% | 6 9.7% | 6 9.8% |
| 五感を使って表現する | 1 3.8% | 0 0.0% | 0 0.0% | 0 0.0% | 1 9.1% | 0 0.0% | 0 0.0% |
| 文字や数を学習する | 0 0.0% | 0 0.0% | 0 0.0% | 0 0.0% | 0 0.0% | 0 0.0% | 0 0.0% |

| | A 自治体 | B 自治体 | C 自治体 | D 自治体 | E 自治体 | F 自治体 | G 自治体 |
|-----------------|-----------|------------|-----------|------------|------------|-----------|-----------|
| 国際感覚を養い、外国語に親しむ | 0 0.0% | 0 0.0% | 0 0.0% | 0 0.0% | 0 0.0% | 0 0.0% | 0 0.0% |
| 粘り強く挑戦する | 1 3.8% | 0 0.0% | 0 0.0% | 0 0.0% | 0 0.0% | 0 0.0% | 2 3.3% |
| 人への思いやりをもつ | 1 3.8% | 1 50.0% | 1 3.4% | 1 12.5% | 2 18.2% | 5 8.1% | 3 4.9% |
| 個性を尊重する | 0 0.0% | 0 0.0% | 0 0.0% | 0 0.0% | 1 9.1% | 2 3.2% | 0 0.0% |
| その他 | 1 3.8% | 0 0.0% | 1 3.4% | 0 0.0% | 1 9.1% | 2 3.2% | 1 1.6% |

図表 36 施設・園の基本的な保育方針 2 位

| | A 自治体 | B 自治体 | C 自治体 | D 自治体 | E 自治体 | F 自治体 | G 自治体 |
|-----------------|--------------|-------------|--------------|-------------|--------------|--------------|--------------|
| TOTAL | 26 100.0% | 2 100.0% | 29 100.0% | 8 100.0% | 11 100.0% | 62 100.0% | 61 100.0% |
| のびのびと遊ぶ | 3 11.5% | 1 50.0% | 0 0.0% | 0 7.7% | 1 9.1% | 3 4.8% | 2 3.3% |
| 健康な身体をつくる | 3 11.5% | 0 0.0% | 1 3.4% | 2 25.0% | 1 9.1% | 8 12.9% | 10 16.4% |
| 基本的な生活習慣を身につける | 1 3.8% | 0 0.0% | 4 13.8% | 2 25.0% | 1 9.1% | 13 21.0% | 8 13.1% |
| 自然と触れあう | 0 0.0% | 0 0.0% | 4 13.8% | 1 12.5% | 1 9.1% | 2 3.2% | 3 4.9% |
| 自分のことは自分でする | 0 0.0% | 0 0.0% | 1 3.4% | 1 12.5% | 0 0.0% | 1 1.6% | 1 1.6% |
| 遊びの中で色々な物に興味をもつ | 1 3.8% | 0 0.0% | 6 20.7% | 0 0.0% | 0 0.0% | 6 9.7% | 5 8.2% |

| | A 自治体 | B 自治体 | C 自治体 | D 自治体 | E 自治体 | F 自治体 | G 自治体 |
|-----------------------|------------|------------|------------|------------|------------|-------------|-------------|
| 友達を大事にし、仲良く協力する | 5 19.2% | 0 0.0% | 5 17.2% | 0 0.0% | 4 36.4% | 15 24.2% | 11 18.0% |
| 思ったことをはっきり話し、人の話をよく聞く | 1 3.8% | 0 0.0% | 1 3.4% | 0 0.0% | 0 0.0% | 2 3.2% | 2 3.3% |
| 礼儀作法を身につける | 1 3.8% | 0 0.0% | 0 0.0% | 0 0.0% | 0 0.0% | 0 0.0% | 0 0.0% |
| 豊かな情操や感性を育む | 3 11.5% | 1 50.0% | 2 6.9% | 1 12.5% | 1 9.1% | 7 11.3% | 9 14.8% |
| 五感を使って表現する | 0 0.0% | 0 0.0% | 0 0.0% | 0 0.0% | 1 9.1% | 0 0.0% | 0 0.0% |
| 文字や数を学習する | 0 0.0% | 0 0.0% | 0 0.0% | 0 0.0% | 0 0.0% | 0 0.0% | 0 0.0% |
| 国際感覚を養い、外国語に親しむ | 0 0.0% | 0 0.0% | 0 0.0% | 0 0.0% | 0 0.0% | 1 1.6% | 0 0.0% |
| 粘り強く挑戦する | 0 0.0% | 0 0.0% | 0 0.0% | 0 0.0% | 1 9.1% | 0 0.0% | 1 1.6% |
| 人への思いやりをもつ | 8 30.8% | 0 0.0% | 4 13.8% | 1 12.5% | 0 0.0% | 3 4.8% | 7 11.5% |
| 個性を尊重する | 0 0.0% | 0 0.0% | 1 3.4% | 0 0.0% | 0 0.0% | 1 1.6% | 2 3.3% |
| その他 | 0 0.0% | 0 0.0% | 0 0.0% | 0 0.0% | 0 0.0% | 0 0.0% | 0 0.0% |

図表 37 施設・園の基本的な保育方針 3 位

| | A 自治体 | B 自治体 | C 自治体 | D 自治体 | E 自治体 | F 自治体 | G 自治体 |
|-----------------------|--------------|-------------|--------------|-------------|--------------|--------------|--------------|
| TOTAL | 26 100.0% | 2 100.0% | 29 100.0% | 8 100.0% | 11 100.0% | 62 100.0% | 61 100.0% |
| のびのびと遊ぶ | 2 7.7% | 0 0.0% | 1 3.4% | 0 0.0% | 0 0.0% | 5 8.1% | 4 6.6% |
| 健康な身体をつくる | 3 11.5% | 0 0.0% | 2 6.9% | 0 0.0% | 1 9.1% | 2 3.2% | 2 3.3% |
| 基本的な生活習慣を身につける | 4 15.4% | 1 50.0% | 5 17.2% | 2 25.0% | 1 9.1% | 10 16.1% | 6 9.8% |
| 自然と触れあう | 2 7.7% | 0 0.0% | 1 3.4% | 0 0.0% | 0 0.0% | 1 1.6% | 3 4.9% |
| 自分のことは自分でする | 2 7.7% | 0 0.0% | 0 0.0% | 0 0.0% | 0 0.0% | 0 0.0% | 2 3.3% |
| 遊びの中で色々な物に興味をもつ | 2 7.7% | 0 0.0% | 1 3.4% | 0 0.0% | 2 18.2% | 7 11.3% | 6 9.8% |
| 友達を大事にし、仲良く協力する | 1 3.8% | 0 0.0% | 4 13.8% | 0 0.0% | 3 27.3% | 13 21.0% | 10 16.4% |
| 思ったことをはっきり話し、人の話をよく聞く | 4 15.4% | 0 0.0% | 3 10.3% | 0 0.0% | 0 0.0% | 2 3.2% | 6 9.8% |
| 礼儀作法を身につける | 0 0.0% | 0 0.0% | 0 0.0% | 0 0.0% | 0 0.0% | 0 0.0% | 0 0.0% |
| 豊かな情操や感性を育む | 1 3.8% | 0 0.0% | 2 6.9% | 2 25.0% | 0 0.0% | 8 12.9% | 7 11.5% |
| 五感を使って表現する | 0 0.0% | 0 0.0% | 2 6.9% | 0 0.0% | 0 0.0% | 1 1.6% | 2 3.3% |
| 文字や数を学習する | 0 0.0% | 0 0.0% | 0 0.0% | 0 0.0% | 0 0.0% | 0 0.0% | 0 0.0% |

| | A 自治体 | B 自治体 | C 自治体 | D 自治体 | E 自治体 | F 自治体 | G 自治体 |
|-----------------|------------|------------|------------|------------|------------|-----------|------------|
| 国際感覚を養い、外国語に親しむ | 0 0.0% | 0 0.0% | 1 3.4% | 0 0.0% | 0 0.0% | 0 0.0% | 0 0.0% |
| 粘り強く挑戦する | 3 11.5% | 0 0.0% | 2 6.9% | 0 0.0% | 2 18.2% | 3 4.8% | 5 8.2% |
| 人への思いやりをもつ | 1 3.8% | 0 0.0% | 5 17.2% | 4 50.0% | 1 9.1% | 6 9.7% | 8 13.1% |
| 個性を尊重する | 1 3.8% | 0 0.0% | 0 0.0% | 0 0.0% | 1 9.1% | 3 4.8% | 0 0.0% |
| その他 | 0 0.0% | 1 50.0% | 0 0.0% | 0 0.0% | 0 0.0% | 1 1.6% | 0 0.0% |

施設・園の職員構成

図表 38 園長・所長・施設長(正規雇用)

| | A 自治体 | B 自治体 | C 自治体 | D 自治体 | E 自治体 | F 自治体 | G 自治体 |
|-------|--------------|-------------|--------------|-------------|--------------|--------------|--------------|
| TOTAL | 24 100.0% | 2 100.0% | 29 100.0% | 9 100.0% | 11 100.0% | 57 100.0% | 58 100.0% |
| 1人 | 24 100.0% | 2 100.0% | 29 100.0% | 9 100.0% | 11 100.0% | 57 100.0% | 57 98.3% |
| 2人 | 0 0.0% | 0 0.0% | 0 0.0% | 0 0.0% | 0 0.0% | 0 0.0% | 1 1.7% |

図表 39 園長・所長・施設長(非正規:常勤)

| | A 自治体 | B 自治体 | C 自治体 | D 自治体 | E 自治体 | F 自治体 | G 自治体 |
|-------|-----------|-----------|-----------|-----------|-----------|-------------|-------------|
| TOTAL | 0 0.0% | 0 0.0% | 0 0.0% | 0 0.0% | 0 0.0% | 1 100.0% | 4 100.0% |
| 1人 | 0 0.0% | 0 0.0% | 0 0.0% | 0 0.0% | 0 0.0% | 1 100.0% | 4 100.0% |

図表 40 園長・所長・施設長(非正規:短時間勤務)

| | A 自治体 | B 自治体 | C 自治体 | D 自治体 | E 自治体 | F 自治体 | G 自治体 |
|-------|-------------|-----------|-----------|-----------|-----------|-------------|-----------|
| TOTAL | 1 0.0% | 0 0.0% | 0 0.0% | 0 0.0% | 0 0.0% | 4 100.0% | 0 0.0% |
| 1 人 | 1 100.0% | 0 0.0% | 0 0.0% | 0 0.0% | 0 0.0% | 4 100.0% | 0 0.0% |

図表 41 園長合計

| | A 自治体 | B 自治体 | C 自治体 | D 自治体 | E 自治体 | F 自治体 | G 自治体 |
|-------|--------------|-------------|--------------|-------------|-------------|--------------|--------------|
| TOTAL | 21 100.0% | 2 100.0% | 24 100.0% | 8 100.0% | 9 100.0% | 45 100.0% | 47 100.0% |
| 1 人 | 21 100.0% | 2 100.0% | 24 100.0% | 8 100.0% | 9 100.0% | 45 100.0% | 46 97.9% |
| 2 人 | 0 0.0% | 0 0.0% | 0 0.0% | 0 0.0% | 0 0.0% | 0 0.0% | 1 2.1% |

図表 42 副園長・副所長・副施設長・教頭(正規雇用)

| | A 自治体 | B 自治体 | C 自治体 | D 自治体 | E 自治体 | F 自治体 | G 自治体 |
|-------|--------------|-------------|-------------|-------------|-------------|--------------|--------------|
| TOTAL | 14 100.0% | 1 100.0% | 5 100.0% | 7 100.0% | 4 100.0% | 28 100.0% | 14 100.0% |
| 1 人 | 14 100.0% | 1 100.0% | 4 80.0% | 7 100.0% | 4 100.0% | 26 92.9% | 12 85.7% |
| 2 人 | 0 0.0% | 0 0.0% | 1 20.0% | 0 0.0% | 0 0.0% | 2 7.1% | 2 14.3% |

図表 43 副園長・副所長・副施設長・教頭(非正規:常勤)

| | A 自治体 | B 自治体 | C 自治体 | D 自治体 | E 自治体 | F 自治体 | G 自治体 |
|-------|-------------|-----------|-----------|-----------|-----------|-----------|-----------|
| TOTAL | 1 0.0% | 0 0.0% | 0 0.0% | 0 0.0% | 0 0.0% | 0 0.0% | 0 0.0% |
| 1 人 | 1 100.0% | 0 0.0% | 0 0.0% | 0 0.0% | 0 0.0% | 0 0.0% | 0 0.0% |

図表 44 副園長・副所長・副施設長・教頭(非正規:短時間勤務)

| | A 自治体 | B 自治体 | C 自治体 | D 自治体 | E 自治体 | F 自治体 | G 自治体 |
|-------|-----------|-----------|-----------|-----------|-----------|-----------|-------------|
| TOTAL | 0 0.0% | 0 0.0% | 0 0.0% | 0 0.0% | 0 0.0% | 0 0.0% | 3 100.0% |
| 1 人 | 0 0.0% | 0 0.0% | 0 0.0% | 0 0.0% | 0 0.0% | 0 0.0% | 3 100.0% |

図表 45 副園長合計

| | A 自治体 | B 自治体 | C 自治体 | D 自治体 | E 自治体 | F 自治体 | G 自治体 |
|-------|--------------|-------------|-------------|-------------|-------------|--------------|--------------|
| TOTAL | 12 100.0% | 1 100.0% | 3 100.0% | 7 100.0% | 4 100.0% | 21 100.0% | 12 100.0% |
| 1 人 | 12 100.0% | 1 100.0% | 2 66.7% | 7 100.0% | 4 100.0% | 20 95.2% | 10 83.3% |
| 2 人 | 0 0.0% | 0 0.0% | 1 33.3% | 0 0.0% | 0 0.0% | 1 4.8% | 2 16.7% |

図表 46 主任・主幹(正規雇用)

| | A 自治体 | B 自治体 | C 自治体 | D 自治体 | E 自治体 | F 自治体 | G 自治体 |
|-------|--------------|-------------|--------------|-------------|--------------|--------------|--------------|
| TOTAL | 19 100.0% | 1 100.0% | 26 100.0% | 9 100.0% | 10 100.0% | 43 100.0% | 56 100.0% |
| 1 人 | 19 100.0% | 1 100.0% | 22 84.6% | 6 66.7% | 6 60.0% | 29 67.4% | 53 94.6% |
| 2 人 | 0 0.0% | 0 0.0% | 4 15.4% | 3 33.3% | 2 20.0% | 10 23.3% | 2 3.6% |
| 3 人 | 0 0.0% | 0 0.0% | 0 0.0% | 0 0.0% | 2 20.0% | 2 4.7% | 0 0.0% |
| 4 人 | 0 0.0% | 0 0.0% | 0 0.0% | 0 0.0% | 0 0.0% | 2 4.7% | 1 1.8% |

図表 47 主任・主幹(非正規・常勤)

| | A 自治体 | B 自治体 | C 自治体 | D 自治体 | E 自治体 | F 自治体 | G 自治体 |
|-------|-----------|-----------|-------------|-----------|-----------|-------------|-------------|
| TOTAL | 0 0.0% | 0 0.0% | 3 100.0% | 0 0.0% | 0 0.0% | 2 100.0% | 1 100.0% |
| 1 人 | 0 0.0% | 0 0.0% | 3 100.0% | 0 0.0% | 0 0.0% | 1 50.0% | 1 100.0% |
| 2 人 | 0 0.0% | 0 0.0% | 0 0.0% | 0 0.0% | 0 0.0% | 1 50.0% | 0 0.0% |

図表 48 主任・主幹(非正規:短時間勤務)

| | A 自治体 | B 自治体 | C 自治体 | D 自治体 | E 自治体 | F 自治体 | G 自治体 |
|-------|-----------|-----------|-----------|-----------|-----------|-----------|-------------|
| TOTAL | 0 0.0% | 0 0.0% | 0 0.0% | 0 0.0% | 0 0.0% | 0 0.0% | 1 0.0% |
| 1 人 | 0 0.0% | 0 0.0% | 0 0.0% | 0 0.0% | 0 0.0% | 0 0.0% | 1 100.0% |

図表 49 主任合計

| | A 自治体 | B 自治体 | C 自治体 | D 自治体 | E 自治体 | F 自治体 | G 自治体 |
|-------|--------------|-------------|--------------|-------------|-------------|--------------|--------------|
| TOTAL | 15 100.0% | 1 100.0% | 23 100.0% | 8 100.0% | 8 100.0% | 35 100.0% | 43 100.0% |
| 1 人 | 15 100.0% | 1 100.0% | 18 78.3% | 6 75.0% | 4 50.0% | 24 68.6% | 41 95.3% |
| 2 人 | 0 0.0% | 0 0.0% | 5 21.7% | 2 25.0% | 2 25.0% | 8 22.9% | 2 4.7% |
| 3 人 | 0 0.0% | 0 0.0% | 0 0.0% | 0 0.0% | 2 25.0% | 2 5.7% | 0 0.0% |
| 4 人 | 0 0.0% | 0 0.0% | 0 0.0% | 0 0.0% | 0 0.0% | 1 2.9% | 0 0.0% |

図表 50 クラス担任(正規雇用)

| | A 自治体 | B 自治体 | C 自治体 | D 自治体 | E 自治体 | F 自治体 | G 自治体 |
|-------|--------------|-------------|--------------|-------------|--------------|--------------|--------------|
| TOTAL | 23 100.0% | 2 100.0% | 28 100.0% | 9 100.0% | 11 100.0% | 60 100.0% | 60 100.0% |
| 1 人 | 2 8.7% | 0 0.0% | 2 7.1% | 0 0.0% | 0 0.0% | 1 1.7% | 1 1.7% |
| 2 人 | 7 30.4% | 0 0.0% | 1 3.6% | 0 0.0% | 0 0.0% | 9 15.0% | 3 5.0% |

| | A 自治体 | B 自治体 | C 自治体 | D 自治体 | E 自治体 | F 自治体 | G 自治体 |
|--------|------------|------------|------------|------------|------------|-------------|-------------|
| 3 人 | 2 8.7% | 0 0.0% | 2 7.1% | 0 0.0% | 0 0.0% | 12 20.0% | 0 0.0% |
| 4 人 | 4 17.4% | 0 0.0% | 3 10.7% | 0 0.0% | 0 0.0% | 5 8.3% | 3 5.0% |
| 5 人 | 1 4.3% | 1 50.0% | 5 17.9% | 1 11.1% | 0 0.0% | 3 5.0% | 8 13.3% |
| 6 人 | 2 8.7% | 0 0.0% | 4 14.3% | 3 33.3% | 1 9.1% | 7 11.7% | 10 16.7% |
| 7 人 | 1 4.3% | 0 0.0% | 2 7.1% | 2 22.2% | 1 9.1% | 2 3.3% | 3 5.0% |
| 8 人 | 1 4.3% | 0 0.0% | 1 3.6% | 1 11.1% | 2 18.2% | 0 0.0% | 6 10.0% |
| 9 人 | 0 0.0% | 1 50.0% | 2 7.1% | 1 11.1% | 2 18.2% | 2 3.3% | 9 15.0% |
| 10 人 | 2 8.7% | 0 0.0% | 2 7.1% | 1 11.1% | 0 0.0% | 2 3.3% | 2 3.3% |
| 11 人 | 0 0.0% | 0 0.0% | 1 3.6% | 0 0.0% | 1 9.1% | 3 5.0% | 4 6.7% |
| 12 人 | 0 0.0% | 0 0.0% | 0 0.0% | 0 0.0% | 1 9.1% | 4 6.7% | 1 1.7% |
| 13 人 | 0 0.0% | 0 0.0% | 1 3.6% | 0 0.0% | 0 0.0% | 2 3.3% | 2 3.3% |
| 14 人 | 0 0.0% | 0 0.0% | 0 0.0% | 0 0.0% | 0 0.0% | 0 0.0% | 4 6.7% |
| 15 人以上 | 1 4.3% | 0 0.0% | 2 7.1% | 0 0.0% | 3 27.3% | 8 13.3% | 4 6.7% |

図表 51 クラス担任(非正規:常勤)

| | A 自治体 | B 自治体 | C 自治体 | D 自治体 | E 自治体 | F 自治体 | G 自治体 |
|-------|--------------|-------------|--------------|-------------|-------------|--------------|--------------|
| TOTAL | 16 100.0% | 1 100.0% | 23 100.0% | 5 100.0% | 4 100.0% | 34 100.0% | 34 100.0% |
| 1 人 | 7 43.8% | 0 0.0% | 8 34.8% | 1 20.0% | 1 25.0% | 10 29.4% | 4 11.8% |
| 2 人 | 3 18.8% | 0 0.0% | 5 21.7% | 2 40.0% | 0 0.0% | 7 20.6% | 1 2.9% |
| 3 人 | 0 23.5% | 0 0.0% | 4 17.4% | 0 0.0% | 1 25.0% | 2 5.9% | 2 5.9% |
| 4 人 | 0 5.9% | 0 0.0% | 1 4.3% | 0 0.0% | 1 25.0% | 2 5.9% | 3 8.8% |
| 5 人 | 1 6.3% | 0 0.0% | 1 4.3% | 1 20.0% | 0 0.0% | 1 2.9% | 2 5.9% |
| 6 人 | 1 6.3% | 0 0.0% | 1 4.3% | 0 0.0% | 0 0.0% | 3 8.8% | 3 8.8% |
| 7 人 | 1 6.3% | 1 100.0% | 3 13.0% | 0 0.0% | 0 0.0% | 0 0.0% | 6 17.6% |
| 8 人 | 0 0.0% | 0 0.0% | 0 0.0% | 1 20.0% | 1 25.0% | 1 2.9% | 3 8.8% |
| 9 人 | 1 6.3% | 0 0.0% | 0 0.0% | 0 0.0% | 0 0.0% | 3 8.8% | 1 2.9% |
| 10 人 | 0 0.0% | 0 0.0% | 0 0.0% | 0 0.0% | 0 0.0% | 1 2.9% | 4 11.8% |
| 11 人 | 0 0.0% | 0 0.0% | 0 0.0% | 0 0.0% | 0 0.0% | 3 8.8% | 1 2.9% |
| 12 人 | 0 0.0% | 0 0.0% | 0 0.0% | 0 0.0% | 0 0.0% | 1 2.9% | 0 0.0% |

| | A 自治体 | B 自治体 | C 自治体 | D 自治体 | E 自治体 | F 自治体 | G 自治体 |
|--------|-----------|-----------|-----------|-----------|-----------|-----------|------------|
| 13 人 | 1 6.3% | 0 0.0% | 0 0.0% | 0 0.0% | 0 0.0% | 0 0.0% | 4 11.8% |
| 14 人 | 0 0.0% | 0 0.0% | 0 0.0% | 0 0.0% | 0 0.0% | 0 0.0% | 0 0.0% |
| 15 人以上 | 1 6.3% | 0 0.0% | 0 0.0% | 0 0.0% | 0 0.0% | 0 0.0% | 0 0.0% |

図表 52 クラス担任(非正規:短時間勤務)

| | A 自治体 | B 自治体 | C 自治体 | D 自治体 | E 自治体 | F 自治体 | G 自治体 |
|-------|-------------|-----------|--------------|-------------|-----------|--------------|--------------|
| TOTAL | 5 100.0% | 0 0.0% | 14 100.0% | 5 100.0% | 0 0.0% | 13 100.0% | 17 100.0% |
| 1 人 | 2 40.0% | 0 0.0% | 3 21.4% | 1 20.0% | 0 0.0% | 3 23.1% | 5 29.4% |
| 2 人 | 1 20.0% | 0 0.0% | 4 28.6% | 0 0.0% | 0 0.0% | 6 46.2% | 1 5.9% |
| 3 人 | 0 0.0% | 0 0.0% | 1 7.1% | 0 0.0% | 0 0.0% | 2 15.4% | 4 23.5% |
| 4 人 | 0 0.0% | 0 0.0% | 2 14.3% | 1 20.0% | 0 0.0% | 0 0.0% | 2 11.8% |
| 5 人 | 0 0.0% | 0 0.0% | 2 14.3% | 1 20.0% | 0 0.0% | 0 0.0% | 2 11.8% |
| 6 人 | 0 0.0% | 0 0.0% | 1 7.1% | 0 0.0% | 0 0.0% | 0 0.0% | 2 11.8% |
| 7 人 | 0 0.0% | 0 0.0% | 0 0.0% | 0 0.0% | 0 0.0% | 0 0.0% | 0 0.0% |
| 8 人 | 1 20.0% | 0 0.0% | 0 0.0% | 0 0.0% | 0 0.0% | 2 15.4% | 1 5.9% |

| | A 自治体 | B 自治体 | C 自治体 | D 自治体 | E 自治体 | F 自治体 | G 自治体 |
|------|------------|-----------|-----------|------------|-----------|-----------|-----------|
| 9 人 | 0 0.0% | 0 0.0% | 0 0.0% | 0 0.0% | 0 0.0% | 0 0.0% | 0 0.0% |
| 10 人 | 0 0.0% | 0 0.0% | 1 7.1% | 1 20.0% | 0 0.0% | 0 0.0% | 0 0.0% |
| 11 人 | 1 20.0% | 0 0.0% | 0 0.0% | 0 0.0% | 0 0.0% | 0 0.0% | 0 0.0% |
| 12 人 | 0 0.0% | 0 0.0% | 0 0.0% | 1 20.0% | 0 0.0% | 0 0.0% | 0 0.0% |
| 13 人 | 0 0.0% | 0 0.0% | 0 0.0% | 0 0.0% | 0 0.0% | 0 0.0% | 0 0.0% |
| 14 人 | 0 0.0% | 0 0.0% | 0 0.0% | 0 0.0% | 0 0.0% | 0 0.0% | 0 0.0% |

図表 53 クラス担任合計

| | A 自治体 | B 自治体 | C 自治体 | D 自治体 | E 自治体 | F 自治体 | G 自治体 |
|-------|--------------|-------------|--------------|-------------|-------------|--------------|--------------|
| TOTAL | 21 100.0% | 2 100.0% | 23 100.0% | 8 100.0% | 9 100.0% | 46 100.0% | 47 100.0% |
| 1 人 | 1 4.8% | 0 0.0% | 0 0.0% | 0 0.0% | 0 0.0% | 1 2.2% | 0 0.0% |
| 2 人 | 1 4.8% | 0 0.0% | 2 8.7% | 0 0.0% | 0 0.0% | 3 6.5% | 0 0.0% |
| 3 人 | 6 28.6% | 0 0.0% | 0 0.0% | 0 0.0% | 0 0.0% | 3 6.5% | 2 4.3% |
| 4 人 | 2 9.5% | 0 0.0% | 2 8.7% | 0 0.0% | 0 0.0% | 6 13.0% | 0 0.0% |
| 5 人 | 1 4.8% | 1 50.0% | 1 4.3% | 0 0.0% | 0 0.0% | 1 2.2% | 1 2.1% |

| | A 自治体 | B 自治体 | C 自治体 | D 自治体 | E 自治体 | F 自治体 | G 自治体 |
|------|-----------|------------|------------|------------|------------|------------|------------|
| 6 人 | 0 0.0% | 0 0.0% | 1 4.3% | 1 12.5% | 1 11.1% | 5 10.9% | 5 10.6% |
| 7 人 | 1 4.8% | 0 0.0% | 2 8.7% | 2 25.0% | 1 11.1% | 3 6.5% | 2 4.3% |
| 8 人 | 0 0.0% | 0 0.0% | 0 0.0% | 0 0.0% | 1 11.1% | 0 0.0% | 2 4.3% |
| 9 人 | 2 9.5% | 0 0.0% | 3 13.0% | 0 0.0% | 1 11.1% | 1 2.2% | 3 6.4% |
| 10 人 | 1 4.8% | 0 0.0% | 0 0.0% | 1 12.5% | 1 11.1% | 2 4.3% | 1 2.1% |
| 11 人 | 1 4.8% | 0 0.0% | 2 8.7% | 1 12.5% | 1 11.1% | 2 4.3% | 3 6.4% |
| 12 人 | 1 4.8% | 0 0.0% | 1 4.3% | 0 0.0% | 0 0.0% | 1 2.2% | 1 2.1% |
| 13 人 | 0 0.0% | 0 0.0% | 1 4.3% | 0 0.0% | 0 0.0% | 0 0.0% | 1 2.1% |
| 14 人 | 1 4.8% | 0 0.0% | 1 4.3% | 0 0.0% | 0 0.0% | 4 8.7% | 8 17.0% |
| 15 人 | 0 0.0% | 0 0.0% | 1 4.3% | 0 0.0% | 0 0.0% | 3 6.5% | 1 2.1% |
| 16 人 | 0 0.0% | 1 50.0% | 0 0.0% | 0 0.0% | 0 0.0% | 2 4.3% | 4 8.5% |
| 17 人 | 0 0.0% | 0 0.0% | 2 8.7% | 1 12.5% | 0 0.0% | 2 4.3% | 2 4.3% |
| 18 人 | 0 0.0% | 0 0.0% | 0 0.0% | 0 0.0% | 0 0.0% | 0 0.0% | 3 6.4% |

| | A 自治体 | B 自治体 | C 自治体 | D 自治体 | E 自治体 | F 自治体 | G 自治体 |
|--------|------------|-----------|------------|------------|------------|------------|-----------|
| 19 人 | 0 0.0% | 0 0.0% | 1 4.3% | 0 0.0% | 1 11.1% | 0 0.0% | 4 8.5% |
| 20 人以上 | 3 14.3% | 0 0.0% | 3 13.0% | 2 25.0% | 2 22.2% | 7 15.2% | 4 8.5% |

図表 54 フリー(正規雇用)

| | A 自治体 | B 自治体 | C 自治体 | D 自治体 | E 自治体 | F 自治体 | G 自治体 |
|-------|-------------|-----------|--------------|-------------|--------------|--------------|--------------|
| TOTAL | 8 100.0% | 0 0.0% | 13 100.0% | 2 100.0% | 10 100.0% | 21 100.0% | 22 100.0% |
| 1 人 | 7 87.5% | 0 0.0% | 8 61.5% | 0 0.0% | 2 20.0% | 7 33.3% | 14 63.6% |
| 2 人 | 0 0.0% | 0 0.0% | 1 7.7% | 1 50.0% | 2 20.0% | 3 14.3% | 5 22.7% |
| 3 人 | 0 0.0% | 0 0.0% | 1 7.7% | 0 0.0% | 1 10.0% | 5 23.8% | 1 4.5% |
| 4 人 | 0 0.0% | 0 0.0% | 2 15.4% | 0 0.0% | 1 10.0% | 1 4.8% | 1 4.5% |
| 5 人 | 0 0.0% | 0 0.0% | 0 0.0% | 0 0.0% | 1 10.0% | 3 14.3% | 0 0.0% |
| 6 人 | 0 0.0% | 0 0.0% | 0 0.0% | 1 50.0% | 2 20.0% | 0 0.0% | 0 0.0% |
| 7 人 | 0 0.0% | 0 0.0% | 1 7.7% | 0 0.0% | 0 0.0% | 0 0.0% | 0 0.0% |
| 8 人 | 1 12.5% | 0 0.0% | 0 0.0% | 0 0.0% | 1 10.0% | 2 9.5% | 0 0.0% |
| 9 人 | 0 0.0% | 0 0.0% | 0 0.0% | 0 0.0% | 0 0.0% | 0 0.0% | 1 4.5% |

図表 55 フリー(非正規:常勤)

| | A 自治体 | B 自治体 | C 自治体 | D 自治体 | E 自治体 | F 自治体 | G 自治体 |
|-------|-------------|-------------|--------------|-------------|-------------|--------------|--------------|
| TOTAL | 4 100.0% | 1 100.0% | 19 100.0% | 4 100.0% | 6 100.0% | 22 100.0% | 26 100.0% |
| 1 人 | 1 25.0% | 0 0.0% | 7 36.8% | 1 25.0% | 3 50.0% | 8 36.4% | 8 30.8% |
| 2 人 | 1 25.0% | 1 100.0% | 4 21.1% | 0 0.0% | 1 16.7% | 5 22.7% | 5 19.2% |
| 3 人 | 1 25.0% | 0 0.0% | 6 31.6% | 2 50.0% | 1 16.7% | 4 18.2% | 5 19.2% |
| 4 人 | 1 25.0% | 0 0.0% | 1 5.3% | 0 0.0% | 0 0.0% | 4 18.2% | 2 7.7% |
| 5 人 | 0 0.0% | 0 0.0% | 0 0.0% | 0 0.0% | 0 0.0% | 0 0.0% | 1 3.8% |
| 6 人 | 0 0.0% | 0 0.0% | 0 0.0% | 1 25.0% | 0 0.0% | 0 0.0% | 1 3.8% |
| 7 人 | 0 0.0% | 0 0.0% | 0 0.0% | 0 0.0% | 0 0.0% | 0 0.0% | 0 0.0% |
| 8 人 | 0 0.0% | 0 0.0% | 0 0.0% | 0 0.0% | 0 0.0% | 0 0.0% | 3 11.5% |

| | A 自治体 | B 自治体 | C 自治体 | D 自治体 | E 自治体 | F 自治体 | G 自治体 |
|------|-----------|-----------|-----------|-----------|------------|-----------|-----------|
| 9 人 | 0 0.0% | 0 0.0% | 0 0.0% | 0 0.0% | 0 0.0% | 1 4.5% | 1 3.8% |
| 10 人 | 0 0.0% | 0 0.0% | 0 0.0% | 0 0.0% | 0 0.0% | 0 0.0% | 0 0.0% |
| 11 人 | 0 0.0% | 0 0.0% | 0 0.0% | 0 0.0% | 0 0.0% | 0 0.0% | 0 0.0% |
| 12 人 | 0 0.0% | 0 0.0% | 0 0.0% | 0 0.0% | 0 0.0% | 0 0.0% | 0 0.0% |
| 13 人 | 0 0.0% | 0 0.0% | 0 0.0% | 0 0.0% | 0 0.0% | 0 0.0% | 0 0.0% |
| 14 人 | 0 0.0% | 0 0.0% | 1 5.3% | 0 0.0% | 0 0.0% | 0 0.0% | 0 0.0% |
| 15 人 | 0 0.0% | 0 0.0% | 0 0.0% | 0 0.0% | 0 0.0% | 0 0.0% | 0 0.0% |
| 16 人 | 0 0.0% | 0 0.0% | 0 0.0% | 0 0.0% | 0 0.0% | 0 0.0% | 0 0.0% |
| 17 人 | 0 0.0% | 0 0.0% | 0 0.0% | 0 0.0% | 0 0.0% | 0 0.0% | 0 0.0% |
| 18 人 | 0 0.0% | 0 0.0% | 0 0.0% | 0 0.0% | 0 0.0% | 0 0.0% | 0 0.0% |
| 19 人 | 0 0.0% | 0 0.0% | 0 0.0% | 0 0.0% | 1 16.7% | 0 0.0% | 0 0.0% |

図表 56 フリー(非正規:短時間勤務)

| | A 自治体 | B 自治体 | C 自治体 | D 自治体 | E 自治体 | F 自治体 | G 自治体 |
|-------|--------------|-------------|--------------|-------------|-------------|--------------|--------------|
| TOTAL | 14 100.0% | 2 100.0% | 24 100.0% | 5 100.0% | 9 100.0% | 31 100.0% | 32 100.0% |
| 1人 | 2 14.3% | 1 50.0% | 0 0.0% | 1 20.0% | 1 11.1% | 5 16.1% | 11 34.4% |
| 2人 | 3 21.4% | 0 0.0% | 5 20.8% | 0 0.0% | 3 33.3% | 6 19.4% | 4 12.5% |
| 3人 | 5 35.7% | 0 0.0% | 3 12.5% | 0 0.0% | 0 10.0% | 5 16.1% | 2 6.3% |

| | A 自治体 | B 自治体 | C 自治体 | D 自治体 | E 自治体 | F 自治体 | G 自治体 |
|------|------------|------------|------------|------------|------------|------------|------------|
| 4 人 | 3 21.4% | 1 50.0% | 1 4.2% | 0 0.0% | 1 11.1% | 7 22.6% | 6 18.8% |
| 5 人 | 0 0.0% | 0 0.0% | 9 37.5% | 0 0.0% | 0 0.0% | 0 0.0% | 0 0.0% |
| 6 人 | 1 7.1% | 0 0.0% | 3 12.5% | 0 0.0% | 1 11.1% | 2 6.5% | 1 3.1% |
| 7 人 | 0 0.0% | 0 0.0% | 0 0.0% | 2 40.0% | 1 11.1% | 1 3.2% | 2 6.3% |
| 8 人 | 0 0.0% | 0 0.0% | 3 12.5% | 0 0.0% | 0 0.0% | 1 3.2% | 1 3.1% |
| 9 人 | 0 0.0% | 0 0.0% | 0 0.0% | 0 0.0% | 0 0.0% | 1 3.2% | 1 3.1% |
| 10 人 | 0 0.0% | 0 0.0% | 0 0.0% | 1 20.0% | 0 0.0% | 2 6.5% | 2 6.3% |
| 11 人 | 0 0.0% | 0 0.0% | 0 0.0% | 0 0.0% | 0 0.0% | 0 0.0% | 0 0.0% |
| 12 人 | 0 0.0% | 0 0.0% | 0 0.0% | 0 0.0% | 1 11.1% | 0 0.0% | 0 0.0% |
| 13 人 | 0 0.0% | 0 0.0% | 0 0.0% | 0 0.0% | 1 11.1% | 0 0.0% | 0 0.0% |
| 14 人 | 0 0.0% | 0 0.0% | 0 0.0% | 1 20.0% | 0 0.0% | 1 3.2% | 0 0.0% |
| 15 人 | 0 0.0% | 0 0.0% | 0 0.0% | 0 0.0% | 0 0.0% | 0 0.0% | 2 6.3% |

図表 57 フリー合計

| | A 自治体 | B 自治体 | C 自治体 | D 自治体 | E 自治体 | F 自治体 | G 自治体 |
|-------|--------------|-------------|--------------|-------------|-------------|--------------|--------------|
| TOTAL | 18 100.0% | 2 100.0% | 24 100.0% | 6 100.0% | 9 100.0% | 37 100.0% | 39 100.0% |
| 1人 | 4 22.2% | 0 0.0% | 0 0.0% | 0 0.0% | 0 0.0% | 9 24.3% | 5 12.8% |
| 2人 | 4 22.2% | 0 0.0% | 1 4.2% | 0 0.0% | 0 0.0% | 5 13.5% | 8 20.5% |

| | A 自治体 | B 自治体 | C 自治体 | D 自治体 | E 自治体 | F 自治体 | G 自治体 |
|------|------------|------------|------------|------------|------------|------------|------------|
| 3 人 | 4 22.2% | 1 50.0% | 5 20.8% | 1 16.7% | 0 0.0% | 3 8.1% | 4 10.3% |
| 4 人 | 3 16.7% | 1 50.0% | 0 0.0% | 0 0.0% | 1 11.1% | 4 10.8% | 2 5.1% |
| 5 人 | 2 11.1% | 0 0.0% | 1 4.2% | 0 0.0% | 0 0.0% | 2 5.4% | 5 12.8% |
| 6 人 | 1 5.6% | 0 0.0% | 7 29.2% | 1 16.7% | 1 11.1% | 4 10.8% | 1 2.6% |
| 7 人 | 0 0.0% | 0 0.0% | 1 4.2% | 1 16.7% | 0 0.0% | 1 2.7% | 2 5.1% |
| 8 人 | 0 0.0% | 0 0.0% | 4 16.7% | 1 16.7% | 2 22.2% | 0 0.0% | 2 5.1% |
| 9 人 | 0 0.0% | 0 0.0% | 1 4.2% | 0 0.0% | 0 0.0% | 2 5.4% | 0 0.0% |
| 10 人 | 0 0.0% | 0 0.0% | 2 8.3% | 1 16.7% | 0 0.0% | 0 0.0% | 2 5.1% |
| 11 人 | 0 0.0% | 0 0.0% | 1 4.2% | 0 0.0% | 2 22.2% | 0 0.0% | 2 5.1% |
| 12 人 | 0 0.0% | 0 0.0% | 1 4.2% | 0 0.0% | 0 0.0% | 4 10.8% | 2 5.1% |
| 13 人 | 0 0.0% | 0 0.0% | 0 0.0% | 0 0.0% | 0 0.0% | 1 2.7% | 0 0.0% |
| 14 人 | 0 0.0% | 0 0.0% | 0 0.0% | 0 0.0% | 0 0.0% | 1 2.7% | 2 5.1% |
| 15 人 | 0 0.0% | 0 0.0% | 0 0.0% | 0 0.0% | 0 0.0% | 0 0.0% | 1 2.6% |
| 16 人 | 0 0.0% | 0 0.0% | 0 0.0% | 0 0.0% | 1 11.1% | 1 2.7% | 0 0.0% |

| | A 自治体 | B 自治体 | C 自治体 | D 自治体 | E 自治体 | F 自治体 | G 自治体 |
|------|-----------|-----------|-----------|------------|------------|-----------|-----------|
| 17 人 | 0 0.0% | 0 0.0% | 0 0.0% | 1 16.7% | 1 11.1% | 0 0.0% | 1 2.6% |
| 18 人 | 0 0.0% | 0 0.0% | 0 0.0% | 0 0.0% | 0 0.0% | 0 0.0% | 0 0.0% |
| 19 人 | 0 0.0% | 0 0.0% | 0 0.0% | 0 0.0% | 0 0.0% | 0 0.0% | 0 0.0% |
| 20 人 | 0 0.0% | 0 0.0% | 0 0.0% | 0 0.0% | 0 0.0% | 0 0.0% | 0 0.0% |
| 21 人 | 0 0.0% | 0 0.0% | 0 0.0% | 0 0.0% | 0 0.0% | 0 0.0% | 0 0.0% |
| 22 人 | 0 0.0% | 0 0.0% | 0 0.0% | 0 0.0% | 1 11.1% | 0 0.0% | 0 0.0% |

図表 58 調理員・栄養士・栄養教諭(正規雇用)

| | A 自治体 | B 自治体 | C 自治体 | D 自治体 | E 自治体 | F 自治体 | G 自治体 |
|-------|-------------|-----------|-------------|-------------|-------------|--------------|--------------|
| TOTAL | 5 100.0% | 0 0.0% | 9 100.0% | 3 100.0% | 8 100.0% | 28 100.0% | 34 100.0% |
| 1 人 | 3 60.0% | 0 0.0% | 7 77.8% | 3 100.0% | 3 37.5% | 10 35.7% | 18 52.9% |
| 2 人 | 2 40.0% | 0 0.0% | 2 22.2% | 0 0.0% | 4 50.0% | 15 53.6% | 13 38.2% |
| 3 人 | 0 0.0% | 0 0.0% | 0 0.0% | 0 0.0% | 1 12.5% | 2 7.1% | 1 2.9% |
| 4 人 | 0 0.0% | 0 0.0% | 0 0.0% | 0 0.0% | 0 0.0% | 1 3.6% | 1 2.9% |
| 5 人 | 0 0.0% | 0 0.0% | 0 0.0% | 0 0.0% | 0 0.0% | 0 0.0% | 1 2.9% |

図表 59 調理員・栄養士・栄養教諭(非正規:常勤)

| | A 自治体 | B 自治体 | C 自治体 | D 自治体 | E 自治体 | F 自治体 | G 自治体 |
|-------|-------------|-------------|-------------|-------------|------------|--------------|--------------|
| TOTAL | 8 100.0% | 1 0.0% | 6 100.0% | 4 100.0% | 3 0.0% | 16 100.0% | 17 100.0% |
| 1人 | 4 50.0% | 1 100.0% | 2 33.3% | 3 75.0% | 2 66.7% | 9 56.3% | 12 70.6% |
| 2人 | 2 25.0% | 0 0.0% | 2 33.3% | 1 25.0% | 1 33.3% | 4 25.0% | 4 23.5% |
| 3人 | 0 0.0% | 0 0.0% | 1 16.7% | 0 0.0% | 0 0.0% | 2 12.5% | 0 0.0% |
| 4人 | 0 0.0% | 0 0.0% | 0 0.0% | 0 0.0% | 0 0.0% | 1 6.3% | 1 5.9% |
| 5人 | 0 0.0% | 0 0.0% | 1 16.7% | 0 0.0% | 0 0.0% | 0 0.0% | 0 0.0% |
| 6人 | 0 0.0% | 0 0.0% | 0 0.0% | 0 0.0% | 0 0.0% | 0 0.0% | 0 0.0% |
| 7人 | 2 25.0% | 0 0.0% | 0 0.0% | 0 0.0% | 0 0.0% | 0 0.0% | 0 0.0% |

図表 60 調理員・栄養士・栄養教諭(非正規:短時間勤務)

| | A 自治体 | B 自治体 | C 自治体 | D 自治体 | E 自治体 | F 自治体 | G 自治体 |
|-------|-------------|-------------|--------------|-------------|-------------|--------------|--------------|
| TOTAL | 5 100.0% | 1 100.0% | 11 100.0% | 4 100.0% | 7 100.0% | 14 100.0% | 14 100.0% |
| 1人 | 1 20.0% | 0 0.0% | 3 27.3% | 1 25.0% | 0 0.0% | 6 42.9% | 7 50.0% |
| 2人 | 2 40.0% | 1 100.0% | 4 36.4% | 3 75.0% | 5 71.4% | 4 28.6% | 3 21.4% |
| 3人 | 2 40.0% | 0 0.0% | 1 9.1% | 0 0.0% | 2 28.6% | 1 7.1% | 2 14.3% |
| 4人 | 0 0.0% | 0 0.0% | 2 18.2% | 0 0.0% | 0 0.0% | 3 21.4% | 1 7.1% |
| 5人 | 0 0.0% | 0 0.0% | 0 0.0% | 0 0.0% | 0 0.0% | 0 0.0% | 0 0.0% |
| 6人 | 0 0.0% | 0 0.0% | 0 0.0% | 0 0.0% | 0 0.0% | 0 0.0% | 1 7.1% |
| 7人 | 0 0.0% | 0 0.0% | 0 0.0% | 0 0.0% | 0 0.0% | 0 0.0% | 0 0.0% |
| 8人 | 0 0.0% | 0 0.0% | 0 0.0% | 0 0.0% | 0 0.0% | 0 0.0% | 0 0.0% |
| 9人 | 0 0.0% | 0 0.0% | 1 9.1% | 0 0.0% | 0 0.0% | 0 0.0% | 0 0.0% |

図表 61 調理員等合計

| | A 自治体 | B 自治体 | C 自治体 | D 自治体 | E 自治体 | F 自治体 | G 自治体 |
|-------|--------------|-------------|--------------|-------------|-------------|--------------|--------------|
| TOTAL | 11 100.0% | 1 100.0% | 10 100.0% | 5 100.0% | 7 100.0% | 27 100.0% | 36 100.0% |
| 1 人 | 1 9.1% | 0 0.0% | 1 10.0% | 1 20.0% | 0 0.0% | 1 3.7% | 5 13.9% |
| 2 人 | 3 27.3% | 0 0.0% | 0 0.0% | 0 0.0% | 1 14.3% | 4 14.8% | 14 38.9% |
| 3 人 | 3 27.3% | 1 100.0% | 1 10.0% | 2 40.0% | 0 0.0% | 11 40.7% | 11 30.6% |
| 4 人 | 2 18.2% | 0 0.0% | 7 70.0% | 2 40.0% | 3 42.9% | 7 25.9% | 3 8.3% |
| 5 人 | 0 0.0% | 0 0.0% | 1 10.0% | 0 0.0% | 3 42.9% | 3 11.1% | 2 5.6% |
| 6 人 | 0 0.0% | 0 0.0% | 0 0.0% | 0 0.0% | 0 0.0% | 1 3.7% | 0 0.0% |
| 7 人 | 2 18.2% | 0 0.0% | 0 0.0% | 0 0.0% | 0 0.0% | 0 0.0% | 0 0.0% |
| 8 人 | 0 0.0% | 0 0.0% | 0 0.0% | 0 0.0% | 0 0.0% | 0 0.0% | 1 2.8% |

図表 62 看護師・養護教諭(正規雇用)

| | A 自治体 | B 自治体 | C 自治体 | D 自治体 | E 自治体 | F 自治体 | G 自治体 |
|-------|-------------|-----------|-------------|-----------|-------------|-------------|-------------|
| TOTAL | 1 100.0% | 0 0.0% | 1 100.0% | 0 0.0% | 5 100.0% | 2 100.0% | 1 100.0% |
| 1 人 | 1 100.0% | 0 0.0% | 1 100.0% | 0 0.0% | 4 80.0% | 2 100.0% | 1 100.0% |
| 2 人 | 0 0.0% | 0 0.0% | 0 0.0% | 0 0.0% | 1 20.0% | 0 0.0% | 0 0.0% |

図表 63 看護師・養護教諭(非正規:常勤)

| | A 自治体 | B 自治体 | C 自治体 | D 自治体 | E 自治体 | F 自治体 | G 自治体 |
|-------|-----------|-----------|-------------|-----------|-------------|-------------|-------------|
| TOTAL | 0 0.0% | 0 0.0% | 5 100.0% | 0 0.0% | 1 100.0% | 4 100.0% | 2 100.0% |
| 1 人 | 0 0.0% | 0 0.0% | 4 80.0% | 0 0.0% | 1 100.0% | 4 100.0% | 2 100.0% |
| 2 人 | 0 0.0% | 0 0.0% | 1 20.0% | 0 0.0% | 0 0.0% | 0 0.0% | 0 0.0% |

図表 64 看護師・養護教諭(非正規:短時間勤務)

| | A 自治体 | B 自治体 | C 自治体 | D 自治体 | E 自治体 | F 自治体 | G 自治体 |
|-------|-----------|-----------|-------------|-----------|-----------|-------------|-------------|
| TOTAL | 0 0.0% | 0 0.0% | 2 100.0% | 0 0.0% | 0 0.0% | 2 100.0% | 1 100.0% |
| 1 人 | 0 0.0% | 0 0.0% | 2 100.0% | 0 0.0% | 0 0.0% | 2 100.0% | 1 100.0% |

図表 65 看護師等合計

| | A 自治体 | B 自治体 | C 自治体 | D 自治体 | E 自治体 | F 自治体 | G 自治体 |
|-------|-------------|-----------|-------------|-------------|-------------|-------------|-------------|
| TOTAL | 1 100.0% | 0 0.0% | 6 100.0% | 0 100.0% | 4 100.0% | 7 100.0% | 4 100.0% |
| 1 人 | 1 100.0% | 0 0.0% | 4 66.7% | 0 0.0% | 3 75.0% | 7 100.0% | 4 100.0% |
| 2 人 | 0 0.0% | 0 0.0% | 2 33.3% | 0 0.0% | 0 0.0% | 0 0.0% | 0 0.0% |
| 3 人 | 0 0.0% | 0 0.0% | 0 0.0% | 0 0.0% | 1 25.0% | 0 0.0% | 0 0.0% |

図表 66 事務職員・その他(正規雇用)

| | A 自治体 | B 自治体 | C 自治体 | D 自治体 | E 自治体 | F 自治体 | G 自治体 |
|-------|-------------|-------------|-------------|-------------|-------------|--------------|--------------|
| TOTAL | 2 100.0% | 2 100.0% | 7 100.0% | 2 100.0% | 6 100.0% | 21 100.0% | 39 100.0% |
| 1 人 | 2 100.0% | 2 100.0% | 5 71.4% | 2 100.0% | 3 50.0% | 12 57.1% | 29 74.4% |
| 2 人 | 0 0.0% | 0 0.0% | 1 14.3% | 0 0.0% | 3 50.0% | 6 28.6% | 8 20.5% |
| 3 人 | 0 0.0% | 0 0.0% | 0 0.0% | 0 0.0% | 0 0.0% | 1 4.8% | 0 0.0% |
| 4 人 | 0 0.0% | 0 0.0% | 1 14.3% | 0 0.0% | 0 0.0% | 0 0.0% | 1 2.6% |
| 5 人以上 | 0 0.0% | 0 0.0% | 0 0.0% | 0 0.0% | 0 0.0% | 2 9.5% | 1 2.6% |

図表 67 事務職員・その他(非正規:常勤)

| | A 自治体 | B 自治体 | C 自治体 | D 自治体 | E 自治体 | F 自治体 | G 自治体 |
|-------|-------------|-------------|--------------|-------------|-----------|-------------|--------------|
| TOTAL | 5 100.0% | 1 100.0% | 11 100.0% | 3 100.0% | 0 0.0% | 7 100.0% | 17 100.0% |
| 1 人 | 5 100.0% | 1 100.0% | 8 72.7% | 1 33.3% | 0 0.0% | 4 57.1% | 12 70.6% |
| 2 人 | 0 0.0% | 0 0.0% | 3 27.3% | 1 33.3% | 0 0.0% | 2 28.6% | 5 29.4% |
| 3 人 | 0 0.0% | 0 0.0% | 0 0.0% | 1 33.3% | 0 0.0% | 0 0.0% | 0 0.0% |
| 4 人 | 0 0.0% | 0 0.0% | 0 0.0% | 0 0.0% | 0 0.0% | 1 14.3% | 0 0.0% |

図表 68 事務職員・その他(非正規:短時間勤務)

| | A 自治体 | B 自治体 | C 自治体 | D 自治体 | E 自治体 | F 自治体 | G 自治体 |
|-------|-------------|-----------|--------------|-------------|-------------|--------------|--------------|
| TOTAL | 4 100.0% | 0 0.0% | 13 100.0% | 3 100.0% | 4 100.0% | 29 100.0% | 23 100.0% |
| 1 人 | 2 50.0% | 0 0.0% | 11 84.6% | 2 66.7% | 0 0.0% | 21 72.4% | 11 47.8% |
| 2 人 | 1 25.0% | 0 0.0% | 0 0.0% | 0 0.0% | 2 50.0% | 3 10.3% | 5 21.7% |
| 3 人 | 1 25.0% | 0 0.0% | 1 7.7% | 1 33.3% | 0 0.0% | 2 6.9% | 3 13.0% |
| 4 人 | 0 0.0% | 0 0.0% | 1 7.7% | 0 0.0% | 0 0.0% | 1 3.4% | 3 13.0% |
| 5 人以上 | 0 0.0% | 0 0.0% | 0 0.0% | 0 0.0% | 2 50.0% | 2 6.9% | 1 4.3% |

図表 69 事務等合計

| | A 自治体 | B 自治体 | C 自治体 | D 自治体 | E 自治体 | F 自治体 | G 自治体 |
|-------|-------------|-------------|--------------|-------------|-------------|--------------|--------------|
| TOTAL | 8 100.0% | 2 100.0% | 20 100.0% | 5 100.0% | 6 100.0% | 35 100.0% | 41 100.0% |
| 1 人 | 7 87.5% | 1 50.0% | 15 75.0% | 2 40.0% | 1 16.7% | 21 60.0% | 15 36.6% |
| 2 人 | 0 0.0% | 1 50.0% | 2 10.0% | 1 20.0% | 2 33.3% | 5 14.3% | 11 26.8% |
| 3 人 | 0 0.0% | 0 0.0% | 0 0.0% | 1 20.0% | 0 0.0% | 2 5.7% | 8 19.5% |
| 4 人 | 1 12.5% | 0 0.0% | 1 5.0% | 1 20.0% | 1 16.7% | 1 2.9% | 4 9.8% |
| 5 人以上 | 0 0.0% | 0 0.0% | 2 10.0% | 0 0.0% | 2 33.3% | 6 17.1% | 3 7.3% |

図表 70 園長・所長・施設長の免許・資格

| | | A 自治体 | B 自治体 | C 自治体 | D 自治体 | E 自治体 | F 自治体 | G 自治体 |
|---------|-----|--------------|-------------|--------------|-------------|--------------|--------------|--------------|
| 幼稚園教諭二種 | 合計 | 24 100.0% | 2 100.0% | 28 100.0% | 9 100.0% | 11 100.0% | 59 100.0% | 59 100.0% |
| | 非該当 | 19 79.2% | 2 100.0% | 13 46.4% | 4 44.4% | 4 36.4% | 48 81.4% | 40 67.8% |
| | 該当 | 5 20.8% | 0 0.0% | 15 53.6% | 5 55.6% | 7 63.6% | 11 18.6% | 19 32.2% |
| 幼稚園教諭一種 | 合計 | 24 100.0% | 2 100.0% | 28 100.0% | 9 100.0% | 11 100.0% | 59 100.0% | 59 100.0% |
| | 非該当 | 21 87.5% | 1 50.0% | 20 71.4% | 9 100.0% | 10 90.9% | 37 62.7% | 50 84.7% |
| | 該当 | 3 12.5% | 1 50.0% | 8 28.6% | 0 0.0% | 1 9.1% | 22 37.3% | 9 15.3% |
| 幼稚園教諭専修 | 合計 | 24 100.0% | 2 100.0% | 28 100.0% | 9 100.0% | 11 100.0% | 59 100.0% | 59 100.0% |
| | 非該当 | 24 100.0% | 2 100.0% | 28 100.0% | 9 100.0% | 11 100.0% | 59 100.0% | 57 96.6% |
| | 該当 | 0 0.0% | 0 0.0% | 0 0.0% | 0 0.0% | 0 0.0% | 0 0.0% | 2 3.4% |
| 保育士 | 合計 | 24 100.0% | 2 100.0% | 28 100.0% | 9 100.0% | 11 100.0% | 59 100.0% | 59 100.0% |
| | 非該当 | 14 58.3% | 0 0.0% | 5 17.9% | 4 44.4% | 3 27.3% | 31 52.5% | 26 44.1% |
| | 該当 | 10 41.7% | 2 100.0% | 23 82.1% | 5 55.6% | 8 72.7% | 28 47.5% | 33 55.9% |
| 小学校教諭二種 | 合計 | 24 100.0% | 2 100.0% | 28 100.0% | 9 100.0% | 11 100.0% | 59 100.0% | 59 100.0% |
| | 非該当 | 22 91.7% | 2 100.0% | 25 89.3% | 9 100.0% | 9 81.8% | 53 89.8% | 59 100.0% |
| | 該当 | 2 8.3% | 0 0.0% | 3 10.7% | 0 0.0% | 2 18.2% | 6 10.2% | 0 0.0% |
| 小学校教諭一種 | 合計 | 24 100.0% | 2 100.0% | 28 100.0% | 9 100.0% | 11 100.0% | 59 100.0% | 59 100.0% |

| | | | | | | | | |
|---------|-----|--------------|-------------|--------------|-------------|--------------|--------------|--------------|
| | 非該当 | 18 75.0% | 2 100.0% | 26 92.9% | 8 88.9% | 9 81.8% | 46 78.0% | 57 96.6% |
| | 該当 | 6 25.0% | 0 0.0% | 2 7.1% | 1 11.1% | 2 18.2% | 13 22.0% | 2 3.4% |
| 小学校教諭専修 | 合計 | 24 100.0% | 2 100.0% | 28 100.0% | 9 100.0% | 11 100.0% | 59 100.0% | 59 100.0% |
| | 非該当 | 23 95.8% | 2 100.0% | 28 100.0% | 9 100.0% | 11 100.0% | 59 100.0% | 59 100.0% |
| | 該当 | 1 4.2% | 0 0.0% | 0 0.0% | 0 0.0% | 0 0.0% | 0 0.0% | 0 0.0% |
| その他資格 | 合計 | 25 100.0% | 2 100.0% | 28 100.0% | 9 100.0% | 11 100.0% | 59 100.0% | 59 100.0% |
| | 非該当 | 16 64.0% | 2 100.0% | 25 89.3% | 7 77.8% | 8 72.7% | 40 67.8% | 43 72.9% |
| | 該当 | 9 36.0% | 0 0.0% | 3 10.7% | 2 22.2% | 3 27.3% | 19 32.2% | 16 27.1% |
| 資格なし | 合計 | 24 100.0% | 2 100.0% | 28 100.0% | 9 100.0% | 11 100.0% | 57 100.0% | 59 100.0% |
| | 非該当 | 21 87.5% | 2 100.0% | 24 85.7% | 8 88.9% | 10 90.9% | 52 91.2% | 49 83.1% |
| | 該当 | 3 12.5% | 0 0.0% | 4 14.3% | 1 11.1% | 1 9.1% | 5 8.8% | 10 16.9% |

図表 71 副園長・副所長・副施設長の免許・資格

| | | A 自治体 | B 自治体 | C 自治体 | D 自治体 | E 自治体 | F 自治体 | G 自治体 |
|---------|-----|--------------|-------------|-------------|-------------|-------------|--------------|--------------|
| 幼稚園教諭二種 | 合計 | 12 100.0% | 1 100.0% | 5 100.0% | 7 100.0% | 4 100.0% | 24 100.0% | 15 100.0% |
| | 非該当 | 6 50.0% | 1 100.0% | 1 20.0% | 0 0.0% | 2 50.0% | 12 50.0% | 6 40.0% |
| | 該当 | 6 50.0% | 0 0.0% | 4 80.0% | 7 100.0% | 2 50.0% | 12 50.0% | 9 60.0% |
| 幼稚園教諭一種 | 合計 | 12 100.0% | 1 100.0% | 5 100.0% | 7 100.0% | 4 100.0% | 24 100.0% | 15 100.0% |
| | 非該当 | 11 91.7% | 0 0.0% | 4 80.0% | 7 100.0% | 3 75.0% | 18 75.0% | 13 86.7% |
| | 該当 | 1 8.3% | 1 100.0% | 1 20.0% | 0 0.0% | 1 25.0% | 6 25.0% | 2 13.3% |
| 幼稚園教諭専修 | 合計 | 12 100.0% | 1 100.0% | 5 100.0% | 7 100.0% | 4 100.0% | 24 100.0% | 15 100.0% |
| | 非該当 | 12 100.0% | 1 100.0% | 5 100.0% | 7 100.0% | 4 100.0% | 24 100.0% | 15 100.0% |
| | 該当 | 0 0.0% | 0 0.0% | 0 0.0% | 0 0.0% | 0 0.0% | 0 0.0% | 0 0.0% |
| 保育士 | 合計 | 12 100.0% | 1 100.0% | 5 100.0% | 7 100.0% | 4 100.0% | 24 100.0% | 15 100.0% |
| | 非該当 | 7 58.3% | 0 0.0% | 0 0.0% | 0 0.0% | 2 50.0% | 8 33.3% | 8 53.3% |
| | 該当 | 5 41.7% | 1 100.0% | 5 100.0% | 7 100.0% | 2 50.0% | 16 66.7% | 7 46.7% |
| 小学校教諭二種 | 合計 | 12 100.0% | 1 100.0% | 5 100.0% | 7 100.0% | 4 100.0% | 24 100.0% | 15 100.0% |
| | 非該当 | 10 83.3% | 1 100.0% | 4 80.0% | 7 100.0% | 4 100.0% | 23 95.8% | 15 100.0% |
| | 該当 | 2 16.7% | 0 0.0% | 1 20.0% | 0 0.0% | 0 0.0% | 1 4.2% | 0 0.0% |

| | | A 自治体 | B 自治体 | C 自治体 | D 自治体 | E 自治体 | F 自治体 | G 自治体 |
|---------|-----|--------------|-------------|-------------|-------------|-------------|--------------|--------------|
| 小学校教諭一種 | 合計 | 12 100.0% | 1 100.0% | 5 100.0% | 7 100.0% | 4 100.0% | 24 100.0% | 15 100.0% |
| | 非該当 | 8 66.7% | 0 0.0% | 5 100.0% | 7 100.0% | 4 100.0% | 18 75.0% | 12 80.0% |
| | 該当 | 4 33.3% | 1 100.0% | 0 0.0% | 0 0.0% | 0 0.0% | 6 25.0% | 3 20.0% |
| 小学校教諭専修 | 合計 | 12 100.0% | 1 100.0% | 5 100.0% | 7 100.0% | 4 100.0% | 24 100.0% | 15 100.0% |
| | 非該当 | 12 100.0% | 1 100.0% | 5 100.0% | 7 100.0% | 4 100.0% | 24 100.0% | 15 100.0% |
| | 該当 | 0 0.0% | 0 0.0% | 0 0.0% | 0 0.0% | 0 0.0% | 0 0.0% | 0 0.0% |
| その他資格 | 合計 | 12 100.0% | 1 100.0% | 5 100.0% | 7 100.0% | 4 100.0% | 24 100.0% | 15 100.0% |
| | 非該当 | 9 75.0% | 1 100.0% | 4 80.0% | 7 100.0% | 4 100.0% | 21 87.5% | 11 73.3% |
| | 該当 | 3 25.0% | 0 0.0% | 1 20.0% | 0 0.0% | 0 0.0% | 3 12.5% | 4 26.7% |
| 資格なし | 合計 | 12 100.0% | 1 100.0% | 5 100.0% | 7 100.0% | 4 100.0% | 24 100.0% | 15 100.0% |
| | 非該当 | 12 100.0% | 1 100.0% | 4 80.0% | 7 100.0% | 3 75.0% | 22 91.7% | 14 93.3% |
| | 該当 | 0 0.0% | 0 0.0% | 1 20.0% | 0 0.0% | 1 25.0% | 2 8.3% | 1 6.7% |

図表 72 主任・主幹の免許・資格

| | | A 自治体 | B 自治体 | C 自治体 | D 自治体 | E 自治体 | F 自治体 | G 自治体 |
|---------|-----|--------------|-------------|--------------|--------------|--------------|--------------|--------------|
| 幼稚園教諭二種 | 合計 | 22 100.0% | 2 100.0% | 34 100.0% | 12 100.0% | 15 100.0% | 76 100.0% | 60 100.0% |
| | 非該当 | 6 27.3% | 1 50.0% | 7 20.6% | 0 0.0% | 1 6.7% | 30 39.5% | 13 21.7% |
| | 該当 | 16 72.7% | 1 50.0% | 27 79.4% | 12 100.0% | 14 93.3% | 46 60.5% | 47 78.3% |

| | | A 自治体 | B 自治体 | C 自治体 | D 自治体 | E 自治体 | F 自治体 | G 自治体 |
|---------|-----|--------------|-------------|--------------|--------------|--------------|--------------|--------------|
| 幼稚園教諭一種 | 合計 | 22 100.0% | 2 100.0% | 34 100.0% | 12 100.0% | 15 100.0% | 76 100.0% | 60 100.0% |
| | 非該当 | 19 86.4% | 2 100.0% | 29 85.3% | 12 100.0% | 15 100.0% | 49 64.5% | 54 90.0% |
| | 該当 | 3 13.6% | 0 0.0% | 5 14.7% | 0 0.0% | 0 0.0% | 27 35.5% | 6 10.0% |
| 幼稚園教諭専修 | 合計 | 22 100.0% | 2 100.0% | 34 100.0% | 12 100.0% | 15 100.0% | 76 100.0% | 60 100.0% |
| | 非該当 | 22 100.0% | 2 100.0% | 34 100.0% | 12 100.0% | 15 100.0% | 76 100.0% | 60 100.0% |
| | 該当 | 0 0.0% | 0 0.0% | 0 0.0% | 0 0.0% | 0 0.0% | 0 0.0% | 0 0.0% |
| 保育士 | 合計 | 22 100.0% | 2 100.0% | 34 100.0% | 12 100.0% | 15 100.0% | 76 100.0% | 60 100.0% |
| | 非該当 | 2 9.1% | 0 0.0% | 2 5.9% | 0 0.0% | 0 0.0% | 6 7.9% | 8 13.3% |
| | 該当 | 20 90.9% | 2 100.0% | 32 94.1% | 12 100.0% | 15 100.0% | 70 92.1% | 52 86.7% |
| 小学校教諭二種 | 合計 | 22 100.0% | 2 100.0% | 34 100.0% | 12 100.0% | 15 100.0% | 76 100.0% | 60 100.0% |
| | 非該当 | 18 81.8% | 2 100.0% | 31 91.2% | 12 100.0% | 14 93.3% | 69 90.8% | 58 96.7% |
| | 該当 | 4 18.2% | 0 0.0% | 3 8.8% | 0 0.0% | 1 6.7% | 7 9.2% | 2 3.3% |
| 小学校教諭一種 | 合計 | 22 100.0% | 2 100.0% | 34 100.0% | 12 100.0% | 15 100.0% | 76 100.0% | 60 100.0% |
| | 非該当 | 21 95.5% | 1 50.0% | 33 97.1% | 12 100.0% | 15 100.0% | 65 85.5% | 57 95.0% |
| | 該当 | 1 4.5% | 1 50.0% | 1 2.9% | 0 0.0% | 0 0.0% | 11 14.5% | 3 5.0% |

| | | A 自治体 | B 自治体 | C 自治体 | D 自治体 | E 自治体 | F 自治体 | G 自治体 |
|---------|-----|--------------|-------------|--------------|--------------|--------------|--------------|--------------|
| 小学校教諭専修 | 合計 | 22 100.0% | 2 100.0% | 34 100.0% | 12 100.0% | 15 100.0% | 76 100.0% | 60 100.0% |
| | 非該当 | 22 100.0% | 2 100.0% | 34 100.0% | 12 100.0% | 15 100.0% | 76 100.0% | 60 100.0% |
| | 該当 | 0 0.0% | 0 0.0% | 0 0.0% | 0 0.0% | 0 0.0% | 0 0.0% | 0 0.0% |
| その他資格 | 合計 | 22 100.0% | 2 100.0% | 34 100.0% | 12 100.0% | 15 100.0% | 76 100.0% | 60 100.0% |
| | 非該当 | 22 100.0% | 2 100.0% | 32 94.1% | 12 100.0% | 15 100.0% | 71 93.4% | 55 91.7% |
| | 該当 | 0 0.0% | 0 0.0% | 2 5.9% | 0 0.0% | 0 0.0% | 5 6.6% | 5 8.3% |
| 資格なし | 合計 | 22 100.0% | 2 100.0% | 34 100.0% | 12 100.0% | 15 100.0% | 76 100.0% | 60 100.0% |
| | 非該当 | 22 100.0% | 2 100.0% | 29 85.3% | 12 100.0% | 15 100.0% | 76 100.0% | 58 96.7% |
| | 該当 | 0 0.0% | 0 0.0% | 5 14.7% | 0 0.0% | 0 0.0% | 0 0.0% | 2 3.3% |

図表 73 4 歳担任の免許・資格

| | | A 自治体 | B 自治体 | C 自治体 | D 自治体 | E 自治体 | F 自治体 | G 自治体 |
|---------|-----|--------------|-------------|--------------|--------------|--------------|--------------|--------------|
| 幼稚園教諭二種 | 合計 | 23 100.0% | 5 100.0% | 30 100.0% | 13 100.0% | 18 100.0% | 87 100.0% | 67 100.0% |
| | 非該当 | 5 21.7% | 3 60.0% | 6 20.0% | 3 23.1% | 4 22.2% | 35 40.2% | 18 26.9% |
| | 該当 | 18 78.3% | 2 40.0% | 24 80.0% | 10 76.9% | 14 77.8% | 52 59.8% | 49 73.1% |
| 幼稚園教諭一種 | 合計 | 23 100.0% | 5 100.0% | 30 100.0% | 13 100.0% | 18 100.0% | 87 100.0% | 67 100.0% |
| | 非該当 | 19 82.6% | 2 40.0% | 23 76.7% | 10 76.9% | 15 83.3% | 54 62.1% | 55 82.1% |
| | 該当 | 4 17.4% | 3 60.0% | 7 23.3% | 3 23.1% | 3 16.7% | 33 37.9% | 12 17.9% |
| 幼稚園教諭専修 | 合計 | 23 100.0% | 5 100.0% | 30 100.0% | 13 100.0% | 18 100.0% | 87 100.0% | 67 100.0% |
| | 非該当 | 23 100.0% | 5 100.0% | 30 100.0% | 13 100.0% | 18 100.0% | 85 97.7% | 67 100.0% |
| | 該当 | 0 0.0% | 0 0.0% | 0 0.0% | 0 0.0% | 0 0.0% | 2 2.3% | 0 0.0% |
| 保育士 | 合計 | 23 100.0% | 5 100.0% | 30 100.0% | 13 100.0% | 18 100.0% | 87 100.0% | 67 100.0% |
| | 非該当 | 2 8.7% | 0 0.0% | 0 0.0% | 0 0.0% | 5 27.8% | 6 6.9% | 9 13.4% |
| | 該当 | 21 91.3% | 5 100.0% | 30 100.0% | 13 100.0% | 13 72.2% | 81 93.1% | 58 86.6% |
| 小学校教諭二種 | 合計 | 23 100.0% | 5 100.0% | 30 100.0% | 13 100.0% | 18 100.0% | 87 100.0% | 67 100.0% |
| | 非該当 | 22 95.7% | 5 100.0% | 29 96.7% | 13 100.0% | 18 100.0% | 83 95.4% | 65 97.0% |
| | 該当 | 1 4.3% | 0 0.0% | 1 3.3% | 0 0.0% | 0 0.0% | 4 4.6% | 2 3.0% |

| | | A 自治体 | B 自治体 | C 自治体 | D 自治体 | E 自治体 | F 自治体 | G 自治体 |
|---------|-----|--------------|-------------|--------------|--------------|--------------|--------------|--------------|
| 小学校教諭一種 | 合計 | 23 100.0% | 5 100.0% | 30 100.0% | 13 100.0% | 18 100.0% | 87 100.0% | 67 100.0% |
| | 非該当 | 21 91.3% | 4 80.0% | 28 93.3% | 13 100.0% | 17 94.4% | 81 93.1% | 65 97.0% |
| | 該当 | 2 8.7% | 1 20.0% | 2 6.7% | 0 0.0% | 1 5.6% | 6 6.9% | 2 3.0% |
| 小学校教諭専修 | 合計 | 23 100.0% | 5 100.0% | 30 100.0% | 13 100.0% | 18 100.0% | 87 100.0% | 67 100.0% |
| | 非該当 | 23 100.0% | 5 100.0% | 30 100.0% | 13 100.0% | 18 100.0% | 86 98.9% | 67 100.0% |
| | 該当 | 0 0.0% | 0 0.0% | 0 0.0% | 0 0.0% | 0 0.0% | 1 1.1% | 0 0.0% |
| その他資格 | 合計 | 23 100.0% | 5 100.0% | 30 100.0% | 13 100.0% | 18 100.0% | 87 100.0% | 67 100.0% |
| | 非該当 | 23 100.0% | 5 100.0% | 28 93.3% | 12 92.3% | 18 100.0% | 83 95.4% | 65 97.0% |
| | 該当 | 0 0.0% | 0 0.0% | 2 6.7% | 1 7.7% | 0 0.0% | 4 4.6% | 2 3.0% |
| 資格なし | 合計 | 23 100.0% | 5 100.0% | 30 100.0% | 13 100.0% | 18 100.0% | 87 100.0% | 67 100.0% |
| | 非該当 | 23 100.0% | 5 100.0% | 28 93.3% | 13 100.0% | 18 100.0% | 87 100.0% | 64 95.5% |
| | 該当 | 0 0.0% | 0 0.0% | 2 6.7% | 0 0.0% | 0 0.0% | 0 0.0% | 3 4.5% |

図表 74 4歳担当の免許・資格

| | | A 自治体 | B 自治体 | C 自治体 | D 自治体 | E 自治体 | F 自治体 | G 自治体 |
|---------|-----|--------------|-----------|-------------|--------------|-------------|--------------|--------------|
| 幼稚園教諭二種 | 合計 | 11 100.0% | 0 0.0% | 9 100.0% | 12 100.0% | 5 100.0% | 36 100.0% | 23 100.0% |
| | 非該当 | 1 9.1% | 0 0.0% | 0 0.0% | 2 16.7% | 4 80.0% | 9 25.0% | 8 34.8% |
| | 該当 | 10 90.9% | 0 0.0% | 9 100.0% | 10 83.3% | 1 20.0% | 27 75.0% | 15 65.2% |
| 幼稚園教諭一種 | 合計 | 11 100.0% | 0 0.0% | 9 100.0% | 12 100.0% | 5 100.0% | 36 100.0% | 23 100.0% |
| | 非該当 | 11 100.0% | 0 0.0% | 9 100.0% | 11 91.7% | 1 20.0% | 28 77.8% | 17 73.9% |
| | 該当 | 0 0.0% | 0 0.0% | 0 0.0% | 1 8.3% | 4 80.0% | 8 22.2% | 6 26.1% |
| 幼稚園教諭専修 | 合計 | 11 100.0% | 0 0.0% | 9 100.0% | 12 100.0% | 5 100.0% | 36 100.0% | 23 100.0% |
| | 非該当 | 11 100.0% | 0 0.0% | 9 100.0% | 12 100.0% | 5 100.0% | 36 100.0% | 23 100.0% |
| | 該当 | 0 0.0% | 0 0.0% | 0 0.0% | 0 0.0% | 0 0.0% | 0 0.0% | 0 0.0% |
| 保育士 | 合計 | 11 100.0% | 0 0.0% | 9 100.0% | 12 100.0% | 5 100.0% | 36 100.0% | 23 100.0% |
| | 非該当 | 2 18.2% | 0 0.0% | 1 11.1% | 1 8.3% | 2 40.0% | 2 5.6% | 1 4.3% |
| | 該当 | 9 81.8% | 0 0.0% | 8 88.9% | 11 91.7% | 3 60.0% | 34 94.4% | 22 95.7% |
| 小学校教諭二種 | 合計 | 11 100.0% | 0 0.0% | 9 100.0% | 12 100.0% | 5 100.0% | 36 100.0% | 23 100.0% |
| | 非該当 | 11 100.0% | 0 0.0% | 8 88.9% | 12 100.0% | 5 100.0% | 36 100.0% | 23 100.0% |
| | 該当 | 0 0.0% | 0 0.0% | 1 11.1% | 0 0.0% | 0 0.0% | 0 0.0% | 0 0.0% |

| | | A 自治体 | B 自治体 | C 自治体 | D 自治体 | E 自治体 | F 自治体 | G 自治体 |
|---------|-----|--------------|-----------|-------------|--------------|-------------|--------------|--------------|
| 小学校教諭一種 | 合計 | 11 100.0% | 0 0.0% | 9 100.0% | 12 100.0% | 5 100.0% | 36 100.0% | 23 100.0% |
| | 非該当 | 11 100.0% | 0 0.0% | 9 100.0% | 12 100.0% | 4 80.0% | 33 91.7% | 23 100.0% |
| | 該当 | 0 0.0% | 0 0.0% | 0 0.0% | 0 0.0% | 1 20.0% | 3 8.3% | 0 0.0% |
| 小学校教諭専修 | 合計 | 11 100.0% | 0 0.0% | 9 100.0% | 12 100.0% | 5 100.0% | 36 100.0% | 23 100.0% |
| | 非該当 | 11 100.0% | 0 0.0% | 9 100.0% | 12 100.0% | 5 100.0% | 36 100.0% | 23 100.0% |
| | 該当 | 0 0.0% | 0 0.0% | 0 0.0% | 0 0.0% | 0 0.0% | 0 0.0% | 0 0.0% |
| その他資格 | 合計 | 11 100.0% | 0 0.0% | 9 100.0% | 12 100.0% | 5 100.0% | 36 100.0% | 23 100.0% |
| | 非該当 | 11 100.0% | 0 0.0% | 9 100.0% | 12 100.0% | 5 100.0% | 34 94.4% | 23 100.0% |
| | 該当 | 0 0.0% | 0 0.0% | 0 0.0% | 0 0.0% | 0 0.0% | 2 5.6% | 0 0.0% |
| 資格なし | 合計 | 11 100.0% | 0 0.0% | 9 100.0% | 12 100.0% | 5 100.0% | 36 100.0% | 23 100.0% |
| | 非該当 | 11 100.0% | 0 0.0% | 9 100.0% | 11 91.7% | 5 100.0% | 36 100.0% | 23 100.0% |
| | 該当 | 0 0.0% | 0 0.0% | 0 0.0% | 1 8.3% | 0 0.0% | 0 0.0% | 0 0.0% |

図表 75 園長・所長・施設長の保育経験年数

| | A 自治体 | B 自治体 | C 自治体 | D 自治体 | E 自治体 | F 自治体 | G 自治体 |
|---------|--------------|-------------|--------------|-------------|--------------|--------------|--------------|
| TOTAL | 17 100.0% | 2 100.0% | 26 100.0% | 8 100.0% | 10 100.0% | 52 100.0% | 45 100.0% |
| 5年以下 | 4 23.5% | 0 0.0% | 1 3.8% | 2 25.0% | 1 10.0% | 10 19.2% | 5 11.1% |
| 6~10年 | 1 5.9% | 0 0.0% | 0 0.0% | 0 0.0% | 1 10.0% | 1 1.9% | 5 11.1% |
| 11年~15年 | 0 0.0% | 0 0.0% | 2 7.7% | 0 0.0% | 1 10.0% | 2 3.8% | 1 2.2% |
| 16年~20年 | 0 0.0% | 0 0.0% | 1 3.8% | 0 0.0% | 0 0.0% | 11 21.2% | 9 20.0% |
| 21年~25年 | 4 23.5% | 0 0.0% | 4 15.4% | 2 25.0% | 1 10.0% | 9 17.3% | 1 2.2% |
| 26年~30年 | 1 5.9% | 2 100.0% | 5 19.2% | 3 37.5% | 0 0.0% | 2 3.8% | 9 20.0% |
| 31年~35年 | 2 11.8% | 0 0.0% | 4 15.4% | 0 0.0% | 5 50.0% | 5 9.6% | 5 11.1% |
| 36年~40年 | 5 29.4% | 0 0.0% | 6 23.1% | 1 12.5% | 1 10.0% | 7 13.5% | 5 11.1% |
| 41年以上 | 0 0.0% | 0 0.0% | 3 11.5% | 0 0.0% | 0 0.0% | 5 9.6% | 5 11.1% |

図表 76 副園長・副所長・副施設長の保育経験年数

| | A 自治体 | B 自治体 | C 自治体 | D 自治体 | E 自治体 | F 自治体 | G 自治体 |
|-----------|-------------|-------------|-------------|-------------|-------------|--------------|--------------|
| TOTAL | 9 100.0% | 1 100.0% | 5 100.0% | 7 100.0% | 4 100.0% | 20 100.0% | 12 100.0% |
| 5 年以下 | 2 22.2% | 0 0.0% | 2 40.0% | 0 0.0% | 0 0.0% | 2 10.0% | 0 0.0% |
| 6～10 年 | 0 0.0% | 0 0.0% | 0 0.0% | 0 0.0% | 0 0.0% | 1 5.0% | 2 16.7% |
| 11 年～15 年 | 1 11.1% | 1 100.0% | 1 20.0% | 0 0.0% | 0 0.0% | 2 10.0% | 2 16.7% |
| 16 年～20 年 | 0 0.0% | 0 0.0% | 0 0.0% | 1 14.3% | 1 25.0% | 6 30.0% | 0 0.0% |
| 21 年～25 年 | 0 0.0% | 0 0.0% | 1 20.0% | 3 42.9% | 1 25.0% | 3 15.0% | 0 0.0% |
| 26 年～30 年 | 3 33.3% | 0 0.0% | 1 20.0% | 2 28.6% | 1 25.0% | 2 10.0% | 4 33.3% |
| 31 年～35 年 | 2 22.2% | 0 0.0% | 0 0.0% | 1 14.3% | 0 0.0% | 2 10.0% | 3 25.0% |
| 36 年～40 年 | 1 11.1% | 0 0.0% | 0 0.0% | 0 0.0% | 0 0.0% | 0 0.0% | 0 0.0% |
| 41 年以上 | 0 0.0% | 0 0.0% | 0 0.0% | 0 0.0% | 1 25.0% | 2 10.0% | 1 8.3% |

図表 77 主任・主幹の保育経験年数

| | A 自治体 | B 自治体 | C 自治体 | D 自治体 | E 自治体 | F 自治体 | G 自治体 |
|-----------|--------------|-------------|--------------|--------------|--------------|--------------|--------------|
| TOTAL | 21 100.0% | 2 100.0% | 32 100.0% | 11 100.0% | 15 100.0% | 68 100.0% | 57 100.0% |
| 5 年以下 | 0 0.0% | 0 0.0% | 1 3.1% | 0 0.0% | 0 0.0% | 1 1.5% | 0 0.0% |
| 6～10 年 | 0 0.0% | 1 50.0% | 0 0.0% | 1 9.1% | 0 0.0% | 14 20.6% | 3 5.3% |
| 11 年～15 年 | 2 9.5% | 1 50.0% | 8 25.0% | 5 45.5% | 2 13.3% | 13 19.1% | 9 15.8% |
| 16 年～20 年 | 7 33.3% | 0 0.0% | 4 12.5% | 2 18.2% | 2 13.3% | 16 23.5% | 7 12.3% |
| 21 年～25 年 | 8 38.1% | 0 0.0% | 4 12.5% | 3 27.3% | 2 13.3% | 5 7.4% | 11 19.3% |
| 26 年～30 年 | 3 14.3% | 0 0.0% | 8 25.0% | 0 0.0% | 3 20.0% | 9 13.2% | 15 26.3% |
| 31 年～35 年 | 0 0.0% | 0 0.0% | 4 12.5% | 0 0.0% | 5 33.3% | 4 5.9% | 5 8.8% |
| 36 年～40 年 | 0 0.0% | 0 0.0% | 3 9.4% | 0 0.0% | 1 6.7% | 4 5.9% | 6 10.5% |
| 41 年以上 | 1 4.8% | 0 0.0% | 0 0.0% | 0 0.0% | 0 0.0% | 2 2.9% | 1 1.8% |

図表 78 4歳担任の保育経験年数

| | A 自治体 | B 自治体 | C 自治体 | D 自治体 | E 自治体 | F 自治体 | G 自治体 |
|---------|--------------|-------------|--------------|--------------|--------------|--------------|--------------|
| TOTAL | 23 100.0% | 5 100.0% | 28 100.0% | 13 100.0% | 18 100.0% | 84 100.0% | 66 100.0% |
| 5年以下 | 12 52.2% | 0 0.0% | 9 32.1% | 8 61.5% | 6 33.3% | 35 41.7% | 27 40.9% |
| 6～10年 | 4 17.4% | 1 20.0% | 6 21.4% | 2 15.4% | 3 16.7% | 19 22.6% | 17 25.8% |
| 11年～15年 | 0 0.0% | 3 60.0% | 3 10.7% | 2 15.4% | 1 5.6% | 17 20.2% | 9 13.6% |
| 16年～20年 | 5 21.7% | 1 20.0% | 4 14.3% | 1 7.7% | 3 16.7% | 8 9.5% | 6 9.1% |
| 21年～25年 | 1 4.3% | 0 0.0% | 5 17.9% | 0 0.0% | 2 11.1% | 2 2.4% | 5 7.6% |
| 26年～30年 | 0 0.0% | 0 0.0% | 1 3.6% | 0 0.0% | 1 5.6% | 3 3.6% | 1 1.5% |
| 31年～35年 | 0 0.0% | 0 0.0% | 0 0.0% | 0 0.0% | 0 0.0% | 0 0.0% | 1 1.5% |
| 36年～40年 | 1 4.3% | 0 0.0% | 0 0.0% | 0 0.0% | 2 11.1% | 0 0.0% | 0 0.0% |
| 41年以上 | 0 0.0% | 0 0.0% | 0 0.0% | 0 0.0% | 0 0.0% | 0 0.0% | 0 0.0% |

図表 79 4 歳担当の保育経験年数

| | A 自治体 | B 自治体 | C 自治体 | D 自治体 | E 自治体 | F 自治体 | G 自治体 |
|-----------|--------------|-------------|--------------|--------------|--------------|--------------|--------------|
| TOTAL | 10 100.0% | 2 100.0% | 12 100.0% | 18 100.0% | 13 100.0% | 44 100.0% | 34 100.0% |
| 5 年以下 | 0 0.0% | 0 0.0% | 4 33.3% | 4 22.2% | 1 7.7% | 16 36.4% | 10 29.4% |
| 6～10 年 | 5 50.0% | 0 0.0% | 2 16.7% | 4 22.2% | 2 15.4% | 9 20.5% | 4 11.8% |
| 11 年～15 年 | 2 20.0% | 0 0.0% | 1 8.3% | 0 0.0% | 1 7.7% | 2 4.5% | 6 17.6% |
| 16 年～20 年 | 1 10.0% | 0 0.0% | 0 0.0% | 3 16.7% | 0 0.0% | 0 0.0% | 2 5.9% |
| 21 年～25 年 | 0 0.0% | 0 0.0% | 1 8.3% | 0 0.0% | 0 0.0% | 1 2.3% | 0 0.0% |
| 26 年～30 年 | 2 20.0% | 0 0.0% | 0 0.0% | 1 5.6% | 1 7.7% | 5 11.4% | 0 0.0% |
| 31 年～35 年 | 0 0.0% | 1 50.0% | 2 16.7% | 3 16.7% | 4 30.8% | 5 11.4% | 6 17.6% |
| 36 年～40 年 | 0 0.0% | 0 0.0% | 0 0.0% | 0 0.0% | 0 0.0% | 1 2.3% | 0 0.0% |
| 41 年以上 | 0 0.0% | 1 50.0% | 2 16.7% | 3 16.7% | 4 30.8% | 5 11.4% | 6 17.6% |

図表 80 園長・所長・施設長の年齢

| | A 自治体 | B 自治体 | C 自治体 | D 自治体 | E 自治体 | F 自治体 | G 自治体 |
|--------|--------------|-------------|--------------|-------------|--------------|--------------|--------------|
| TOTAL | 22 100.0% | 2 100.0% | 27 100.0% | 9 100.0% | 11 100.0% | 57 100.0% | 57 100.0% |
| 20 代 | 0 0.0% | 0 0.0% | 0 0.0% | 0 0.0% | 0 0.0% | 0 0.0% | 0 0.0% |
| 30 代 | 0 0.0% | 0 0.0% | 0 0.0% | 1 11.1% | 1 9.1% | 1 1.8% | 0 0.0% |
| 40 代 | 0 0.0% | 1 50.0% | 4 14.8% | 1 11.1% | 0 0.0% | 13 22.8% | 7 12.3% |
| 50 代 | 12 54.5% | 0 0.0% | 14 51.9% | 5 55.6% | 6 54.5% | 14 24.6% | 23 40.4% |
| 60 代以上 | 10 45.5% | 1 50.0% | 9 33.3% | 2 22.2% | 4 36.4% | 29 50.9% | 27 47.4% |

図表 81 副園長・副所長・副施設長の年齢

| | A 自治体 | B 自治体 | C 自治体 | D 自治体 | E 自治体 | F 自治体 | G 自治体 |
|--------|--------------|-------------|-------------|-------------|-------------|--------------|--------------|
| TOTAL | 11 100.0% | 1 100.0% | 5 100.0% | 7 100.0% | 4 100.0% | 23 100.0% | 14 100.0% |
| 20 代 | 0 0.0% | 0 0.0% | 1 20.0% | 0 0.0% | 0 0.0% | 1 4.3% | 0 0.0% |
| 30 代 | 0 0.0% | 1 100.0% | 0 0.0% | 1 14.3% | 0 0.0% | 2 8.7% | 1 7.1% |
| 40 代 | 1 9.1% | 0 0.0% | 1 20.0% | 4 57.1% | 1 25.0% | 11 47.8% | 5 35.7% |
| 50 代 | 10 90.9% | 0 0.0% | 2 40.0% | 2 28.6% | 1 25.0% | 4 17.4% | 4 28.6% |
| 60 代以上 | 0 0.0% | 0 0.0% | 1 20.0% | 0 0.0% | 2 50.0% | 5 21.7% | 4 28.6% |

図表 82 主任・主幹の年齢

| | A 自治体 | B 自治体 | C 自治体 | D 自治体 | E 自治体 | F 自治体 | G 自治体 |
|--------|--------------|-------------|--------------|--------------|--------------|--------------|--------------|
| TOTAL | 21 100.0% | 2 100.0% | 33 100.0% | 12 100.0% | 15 100.0% | 73 100.0% | 57 100.0% |
| 20 代 | 0 0.0% | 0 0.0% | 0 0.0% | 0 0.0% | 0 0.0% | 3 4.1% | 0 0.0% |
| 30 代 | 3 14.3% | 1 50.0% | 6 18.2% | 5 41.7% | 2 13.3% | 16 21.9% | 3 5.3% |
| 40 代 | 13 61.9% | 0 0.0% | 13 39.4% | 6 50.0% | 3 20.0% | 28 38.4% | 24 42.1% |
| 50 代 | 3 14.3% | 0 0.0% | 11 33.3% | 1 8.3% | 9 60.0% | 18 24.7% | 23 40.4% |
| 60 代以上 | 2 9.5% | 1 50.0% | 3 9.1% | 0 0.0% | 1 6.7% | 8 11.0% | 7 12.3% |

図表 83 4 歳担任の年齢

| | A 自治体 | B 自治体 | C 自治体 | D 自治体 | E 自治体 | F 自治体 | G 自治体 |
|--------|--------------|-------------|--------------|--------------|--------------|--------------|--------------|
| TOTAL | 23 100.0% | 5 100.0% | 29 100.0% | 13 100.0% | 18 100.0% | 87 100.0% | 65 100.0% |
| 20 代 | 13 56.5% | 0 0.0% | 13 44.8% | 9 69.2% | 9 50.0% | 35 40.2% | 30 46.2% |
| 30 代 | 2 8.7% | 4 80.0% | 7 24.1% | 4 30.8% | 1 5.6% | 23 26.4% | 19 29.2% |
| 40 代 | 4 17.4% | 0 0.0% | 7 24.1% | 0 0.0% | 5 27.8% | 18 20.7% | 10 15.4% |
| 50 代 | 3 13.0% | 1 20.0% | 2 6.9% | 0 0.0% | 1 5.6% | 8 9.2% | 5 7.7% |
| 60 代以上 | 1 4.3% | 0 0.0% | 0 0.0% | 0 0.0% | 2 11.1% | 3 3.4% | 1 1.5% |

図表 84 4 歳担当の年齢

| | A 自治体 | B 自治体 | C 自治体 | D 自治体 | E 自治体 | F 自治体 | G 自治体 |
|--------|--------------|--------|-------------|--------------|-------------|--------------|--------------|
| TOTAL | 10 100.0% | 0 - | 9 100.0% | 12 100.0% | 5 100.0% | 36 100.0% | 23 100.0% |
| 20 代 | 0 0.0% | 0 - | 1 11.1% | 3 25.0% | 2 40.0% | 13 36.1% | 12 52.2% |
| 30 代 | 2 20.0% | 0 - | 1 11.1% | 2 16.7% | 0 0.0% | 7 19.4% | 4 17.4% |
| 40 代 | 3 30.0% | 0 - | 3 33.3% | 3 25.0% | 2 40.0% | 8 22.2% | 4 17.4% |
| 50 代 | 4 40.0% | 0 - | 3 33.3% | 3 25.0% | 0 0.0% | 7 19.4% | 3 13.0% |
| 60 代以上 | 1 10.0% | 0 - | 1 11.1% | 1 8.3% | 1 20.0% | 1 2.8% | 0 0.0% |

施設・園の保育の状況について

図表 85 通常の保育時間での活動

| | | A 自治体 | B 自治体 | C 自治体 | D 自治体 | E 自治体 | F 自治体 | G 自治体 |
|---------|---------------|--------------|-------------|--------------|-------------|-------------|--------------|--------------|
| 体操・運動遊び | 合計 | 24 100.0% | 2 100.0% | 27 100.0% | 9 100.0% | 9 100.0% | 62 100.0% | 61 100.0% |
| | クラスで全く行なわなかった | 0 0.0% | 0 0.0% | 0 0.0% | 0 0.0% | 0 0.0% | 0 0.0% | 0 0.0% |
| | 1ヶ月に1回未満 | 0 0.0% | 0 0.0% | 0 0.0% | 0 0.0% | 0 0.0% | 0 0.0% | 0 0.0% |
| | 1ヶ月に1回 | 0 0.0% | 0 0.0% | 0 0.0% | 0 0.0% | 0 0.0% | 0 0.0% | 2 3.3% |
| | 2～3週間に1回 | 2 8.3% | 0 0.0% | 1 3.7% | 1 11.1% | 0 0.0% | 1 1.6% | 6 9.8% |
| | 1週間に1回 | 0 0.0% | 0 0.0% | 2 7.4% | 1 11.1% | 0 0.0% | 11 17.7% | 17 27.9% |
| | 1週間に2～3回 | 4 16.7% | 1 50.0% | 6 22.2% | 3 33.3% | 4 44.4% | 15 24.2% | 10 16.4% |
| | 1週間に4回以上 | 11 45.8% | 1 50.0% | 15 55.6% | 3 33.3% | 4 44.4% | 25 40.3% | 21 34.4% |
| | 特定の時期にひんばんに | 7 29.2% | 0 0.0% | 3 11.1% | 1 11.1% | 1 11.1% | 10 16.1% | 5 8.2% |

| | | A 自治体 | B 自治体 | C 自治体 | D 自治体 | E 自治体 | F 自治体 | G 自治体 |
|---------|---------------|--------------|-------------|--------------|-------------|-------------|--------------|--------------|
| 歌・リズム遊び | 合計 | 24 100.0% | 2 100.0% | 29 100.0% | 9 100.0% | 9 100.0% | 62 100.0% | 62 100.0% |
| | クラスで全く行なわなかった | 0 0.0% | 0 0.0% | 0 0.0% | 0 0.0% | 0 0.0% | 0 0.0% | 0 0.0% |
| | 1ヶ月に1回未満 | 0 0.0% | 0 0.0% | 0 0.0% | 0 0.0% | 0 0.0% | 0 0.0% | 0 0.0% |
| | 1ヶ月に1回 | 2 8.3% | 0 0.0% | 0 0.0% | 0 0.0% | 0 0.0% | 0 0.0% | 1 1.6% |
| | 2～3週間に1回 | 0 0.0% | 0 0.0% | 1 3.4% | 0 0.0% | 0 0.0% | 2 3.2% | 3 4.8% |
| | 1週間に1回 | 2 8.3% | 0 0.0% | 0 0.0% | 0 0.0% | 2 22.2% | 3 4.8% | 3 4.8% |
| | 1週間に2～3回 | 4 16.7% | 0 0.0% | 4 13.8% | 0 0.0% | 0 0.0% | 12 19.4% | 12 19.4% |
| | 1週間に4回以上 | 12 50.0% | 2 100.0% | 19 65.5% | 8 88.9% | 4 44.4% | 37 59.7% | 34 54.8% |
| | 特定の時期にひんぱんに | 4 16.7% | 0 0.0% | 5 17.2% | 1 11.1% | 3 33.3% | 8 12.9% | 9 14.5% |

| | | A 自治体 | B 自治体 | C 自治体 | D 自治体 | E 自治体 | F 自治体 | G 自治体 |
|------|---------------|--------------|-------------|--------------|-------------|-------------|--------------|--------------|
| 楽器遊び | 合計 | 23 100.0% | 2 100.0% | 27 100.0% | 9 100.0% | 9 100.0% | 62 100.0% | 60 100.0% |
| | クラスで全く行なわなかった | 2 8.7% | 0 0.0% | 0 0.0% | 0 0.0% | 0 0.0% | 1 1.6% | 1 1.7% |
| | 1ヶ月に1回未満 | 1 4.3% | 1 50.0% | 2 7.4% | 0 0.0% | 1 11.1% | 5 8.1% | 7 11.7% |
| | 1ヶ月に1回 | 4 17.4% | 0 0.0% | 3 11.1% | 0 0.0% | 0 0.0% | 6 9.7% | 7 11.7% |
| | 2~3週間に1回 | 0 0.0% | 0 0.0% | 1 3.7% | 2 22.2% | 2 22.2% | 9 14.5% | 9 15.0% |
| | 1週間に1回 | 1 4.3% | 0 0.0% | 5 18.5% | 1 11.1% | 2 22.2% | 11 17.7% | 4 6.7% |
| | 1週間に2~3回 | 1 4.3% | 0 0.0% | 0 0.0% | 0 0.0% | 0 0.0% | 3 4.8% | 4 6.7% |
| | 1週間に4回以上 | 1 4.3% | 0 0.0% | 1 3.7% | 0 0.0% | 1 11.1% | 2 3.2% | 2 3.3% |
| | 特定の時期にひんばんに | 13 56.5% | 1 50.0% | 15 55.6% | 6 66.7% | 3 33.3% | 25 40.3% | 26 43.3% |

| | | A 自治体 | B 自治体 | C 自治体 | D 自治体 | E 自治体 | F 自治体 | G 自治体 |
|------|---------------|--------------|-------------|--------------|-------------|-------------|--------------|--------------|
| お絵かき | 合計 | 24 100.0% | 2 100.0% | 28 100.0% | 9 100.0% | 9 100.0% | 62 100.0% | 62 100.0% |
| | クラスで全く行なわなかった | 0 0.0% | 0 0.0% | 1 3.6% | 0 0.0% | 0 0.0% | 0 0.0% | 0 0.0% |
| | 1ヶ月に1回未満 | 0 0.0% | 0 0.0% | 0 0.0% | 0 0.0% | 0 0.0% | 0 0.0% | 1 1.6% |
| | 1ヶ月に1回 | 0 0.0% | 0 0.0% | 1 3.6% | 0 0.0% | 2 22.2% | 3 4.8% | 3 4.8% |
| | 2~3週間に1回 | 3 12.5% | 0 0.0% | 3 10.7% | 2 22.2% | 1 11.1% | 11 17.7% | 7 11.3% |
| | 1週間に1回 | 2 8.3% | 0 0.0% | 10 35.7% | 0 0.0% | 2 22.2% | 8 12.9% | 10 16.1% |
| | 1週間に2~3回 | 7 29.2% | 1 50.0% | 4 14.3% | 4 44.4% | 1 11.1% | 14 22.6% | 15 24.2% |
| | 1週間に4回以上 | 10 41.7% | 0 0.0% | 9 32.1% | 3 33.3% | 3 33.3% | 21 33.9% | 22 35.5% |
| | 特定の時期にひんばんに | 2 8.3% | 1 50.0% | 0 0.0% | 0 0.0% | 0 0.0% | 5 8.1% | 4 6.5% |

| | | A 自治体 | B 自治体 | C 自治体 | D 自治体 | E 自治体 | F 自治体 | G 自治体 |
|------|---------------|--------------|-------------|--------------|-------------|-------------|--------------|--------------|
| 製作遊び | 合計 | 23 100.0% | 2 100.0% | 28 100.0% | 9 100.0% | 9 100.0% | 62 100.0% | 59 100.0% |
| | クラスで全く行なわなかった | 1 4.3% | 0 0.0% | 0 0.0% | 0 0.0% | 0 0.0% | 0 0.0% | 0 0.0% |
| | 1ヶ月に1回未満 | 0 0.0% | 0 0.0% | 0 0.0% | 0 0.0% | 0 0.0% | 0 0.0% | 1 1.7% |
| | 1ヶ月に1回 | 2 8.7% | 0 0.0% | 0 0.0% | 0 0.0% | 1 11.1% | 1 1.6% | 4 6.8% |
| | 2~3週間に1回 | 1 4.3% | 0 0.0% | 5 17.9% | 3 33.3% | 1 11.1% | 18 29.0% | 16 27.1% |
| | 1週間に1回 | 5 21.7% | 1 50.0% | 8 28.6% | 1 11.1% | 2 22.2% | 9 14.5% | 17 28.8% |
| | 1週間に2~3回 | 6 26.1% | 0 0.0% | 6 21.4% | 4 44.4% | 1 11.1% | 15 24.2% | 10 16.9% |
| | 1週間に4回以上 | 7 30.4% | 1 50.0% | 7 25.0% | 1 11.1% | 4 44.4% | 16 25.8% | 7 11.9% |
| | 特定の時期にひんぱんに | 1 4.3% | 0 0.0% | 2 7.1% | 0 0.0% | 0 0.0% | 3 4.8% | 4 6.8% |

| | | A 自治体 | B 自治体 | C 自治体 | D 自治体 | E 自治体 | F 自治体 | G 自治体 |
|-----------|---------------|--------------|-------------|--------------|-------------|-------------|--------------|--------------|
| 言葉遊び・しりとり | 合計 | 23 100.0% | 2 100.0% | 27 100.0% | 9 100.0% | 8 100.0% | 60 100.0% | 59 100.0% |
| | クラスで全く行なわなかった | 0 0.0% | 0 0.0% | 0 0.0% | 0 0.0% | 0 0.0% | 0 0.0% | 0 0.0% |
| | 1ヶ月に1回未満 | 0 0.0% | 0 0.0% | 1 3.7% | 0 0.0% | 0 0.0% | 2 3.3% | 3 5.1% |
| | 1ヶ月に1回 | 1 4.3% | 0 0.0% | 1 3.7% | 0 0.0% | 0 0.0% | 3 5.0% | 7 11.9% |
| | 2~3週間に1回 | 1 4.3% | 0 0.0% | 1 3.7% | 0 0.0% | 0 0.0% | 6 10.0% | 5 8.5% |
| | 1週間に1回 | 5 21.7% | 0 0.0% | 6 22.2% | 0 0.0% | 2 25.0% | 12 20.0% | 8 13.6% |
| | 1週間に2~3回 | 10 43.5% | 0 0.0% | 8 29.6% | 5 55.6% | 1 12.5% | 23 38.3% | 12 20.3% |
| | 1週間に4回以上 | 5 21.7% | 1 50.0% | 8 29.6% | 3 33.3% | 4 50.0% | 11 18.3% | 16 27.1% |
| | 特定の時期にひんぱんに | 1 4.3% | 1 50.0% | 2 7.4% | 1 11.1% | 1 12.5% | 3 5.0% | 8 13.6% |

| | | A 自治体 | B 自治体 | C 自治体 | D 自治体 | E 自治体 | F 自治体 | G 自治体 |
|-------|---------------|--------------|-------------|--------------|-------------|-------------|--------------|--------------|
| ごっこ遊び | 合計 | 23 100.0% | 2 100.0% | 27 100.0% | 9 100.0% | 9 100.0% | 61 100.0% | 62 100.0% |
| | クラスで全く行なわなかった | 0 0.0% | 0 0.0% | 1 3.7% | 0 0.0% | 0 0.0% | 0 0.0% | 0 0.0% |
| | 1ヶ月に1回未満 | 0 0.0% | 0 0.0% | 0 0.0% | 1 11.1% | 0 0.0% | 0 0.0% | 2 3.2% |
| | 1ヶ月に1回 | 0 0.0% | 0 0.0% | 1 3.7% | 0 0.0% | 0 0.0% | 2 3.3% | 3 4.8% |
| | 2~3週間に1回 | 0 0.0% | 0 0.0% | 1 3.7% | 0 0.0% | 0 0.0% | 2 3.3% | 1 1.6% |
| | 1週間に1回 | 0 0.0% | 0 0.0% | 1 3.7% | 0 0.0% | 1 11.1% | 3 4.9% | 11 17.7% |
| | 1週間に2~3回 | 6 26.1% | 0 0.0% | 3 11.1% | 3 33.3% | 1 11.1% | 8 13.1% | 8 12.9% |
| | 1週間に4回以上 | 13 56.5% | 1 50.0% | 13 48.1% | 5 55.6% | 4 44.4% | 39 63.9% | 32 51.6% |
| | 特定の時期にひんぱんに | 4 17.4% | 1 50.0% | 7 25.9% | 0 0.0% | 3 33.3% | 7 11.5% | 5 8.1% |

| | | A 自治体 | B 自治体 | C 自治体 | D 自治体 | E 自治体 | F 自治体 | G 自治体 |
|----------|---------------|--------------|-------------|--------------|-------------|-------------|--------------|--------------|
| 積み木・ブロック | 合計 | 24 100.0% | 2 100.0% | 28 100.0% | 9 100.0% | 9 100.0% | 62 100.0% | 62 100.0% |
| | クラスで全く行なわなかった | 1 4.2% | 0 0.0% | 2 7.1% | 0 0.0% | 0 0.0% | 0 0.0% | 0 0.0% |
| | 1ヶ月に1回未満 | 0 0.0% | 0 0.0% | 1 3.6% | 1 11.1% | 0 0.0% | 2 3.2% | 0 0.0% |
| | 1ヶ月に1回 | 1 4.2% | 0 0.0% | 0 0.0% | 0 0.0% | 0 0.0% | 0 0.0% | 0 0.0% |
| | 2～3週間に1回 | 1 4.2% | 0 0.0% | 0 0.0% | 0 0.0% | 0 0.0% | 0 0.0% | 1 1.6% |
| | 1週間に1回 | 0 0.0% | 0 0.0% | 1 3.6% | 0 0.0% | 1 11.1% | 1 1.6% | 3 4.8% |
| | 1週間に2～3回 | 4 16.7% | 0 0.0% | 4 14.3% | 2 22.2% | 2 22.2% | 8 12.9% | 5 8.1% |
| | 1週間に4回以上 | 12 50.0% | 1 50.0% | 15 53.6% | 6 66.7% | 3 33.3% | 44 71.0% | 45 72.6% |
| | 特定の時期にひんばんに | 5 20.8% | 1 50.0% | 5 17.9% | 0 0.0% | 3 33.3% | 7 11.3% | 8 12.9% |

| | | A 自治体 | B 自治体 | C 自治体 | D 自治体 | E 自治体 | F 自治体 | G 自治体 |
|----------|---------------|--------------|-------------|--------------|-------------|-------------|--------------|--------------|
| お話・読み聞かせ | 合計 | 24 100.0% | 2 100.0% | 28 100.0% | 9 100.0% | 9 100.0% | 62 100.0% | 60 100.0% |
| | クラスで全く行なわなかった | 0 0.0% | 0 0.0% | 0 0.0% | 0 0.0% | 0 0.0% | 0 0.0% | 0 0.0% |
| | 1ヶ月に1回未満 | 0 0.0% | 0 0.0% | 0 0.0% | 0 0.0% | 0 0.0% | 0 0.0% | 0 0.0% |
| | 1ヶ月に1回 | 0 0.0% | 0 0.0% | 0 0.0% | 0 0.0% | 0 0.0% | 0 0.0% | 0 0.0% |
| | 2~3週間に1回 | 0 0.0% | 0 0.0% | 0 0.0% | 1 11.1% | 1 11.1% | 0 0.0% | 0 0.0% |
| | 1週間に1回 | 0 0.0% | 0 0.0% | 0 0.0% | 0 0.0% | 0 0.0% | 0 0.0% | 1 1.7% |
| | 1週間に2~3回 | 1 4.2% | 0 0.0% | 1 3.6% | 0 0.0% | 1 11.1% | 5 8.1% | 1 1.7% |
| | 1週間に4回以上 | 18 75.0% | 1 50.0% | 21 75.0% | 7 77.8% | 5 55.6% | 51 82.3% | 45 75.0% |
| | 特定の時期にひんぱんに | 5 20.8% | 1 50.0% | 6 21.4% | 1 11.1% | 2 22.2% | 6 9.7% | 13 21.7% |

| | | A 自治体 | B 自治体 | C 自治体 | D 自治体 | E 自治体 | F 自治体 | G 自治体 |
|-----|---------------|--------------|-------------|--------------|-------------|-------------|--------------|--------------|
| 劇遊び | 合計 | 23 100.0% | 2 100.0% | 27 100.0% | 9 100.0% | 8 100.0% | 61 100.0% | 60 100.0% |
| | クラスで全く行なわなかった | 2 8.7% | 0 0.0% | 2 7.4% | 0 0.0% | 0 0.0% | 5 8.2% | 5 8.3% |
| | 1ヶ月に1回未満 | 0 0.0% | 0 0.0% | 4 14.8% | 0 0.0% | 1 12.5% | 6 9.8% | 6 10.0% |
| | 1ヶ月に1回 | 2 8.7% | 0 0.0% | 2 7.4% | 0 0.0% | 1 12.5% | 2 3.3% | 3 5.0% |
| | 2～3週間に1回 | 0 0.0% | 0 0.0% | 1 3.7% | 0 0.0% | 0 0.0% | 3 4.9% | 5 8.3% |
| | 1週間に1回 | 1 4.3% | 1 50.0% | 0 0.0% | 0 0.0% | 0 0.0% | 0 0.0% | 3 5.0% |
| | 1週間に2～3回 | 1 4.3% | 0 0.0% | 1 3.7% | 0 0.0% | 0 0.0% | 1 1.6% | 1 1.7% |
| | 1週間に4回以上 | 0 0.0% | 0 0.0% | 0 0.0% | 0 0.0% | 0 0.0% | 0 0.0% | 0 0.0% |
| | 特定の時期にひんぱんに | 17 73.9% | 1 50.0% | 17 63.0% | 9 100.0% | 6 75.0% | 44 72.1% | 37 61.7% |

| | | A 自治体 | B 自治体 | C 自治体 | D 自治体 | E 自治体 | F 自治体 | G 自治体 |
|---------|---------------|--------------|-------------|--------------|-------------|-------------|--------------|--------------|
| 水・砂・泥遊び | 合計 | 24 100.0% | 2 100.0% | 28 100.0% | 9 100.0% | 9 100.0% | 62 100.0% | 62 100.0% |
| | クラスで全く行なわなかった | 0 0.0% | 0 0.0% | 1 3.6% | 0 0.0% | 0 0.0% | 0 0.0% | 0 0.0% |
| | 1ヶ月に1回未満 | 0 0.0% | 0 0.0% | 0 0.0% | 0 0.0% | 0 0.0% | 0 0.0% | 1 1.6% |
| | 1ヶ月に1回 | 0 0.0% | 0 0.0% | 0 0.0% | 0 0.0% | 0 0.0% | 0 0.0% | 0 0.0% |
| | 2～3週間に1回 | 1 4.2% | 0 0.0% | 1 3.6% | 0 0.0% | 0 0.0% | 1 1.6% | 2 3.2% |
| | 1週間に1回 | 2 8.3% | 0 0.0% | 0 0.0% | 1 11.1% | 1 11.1% | 4 6.5% | 4 6.5% |
| | 1週間に2～3回 | 7 29.2% | 0 0.0% | 4 14.3% | 2 22.2% | 0 0.0% | 13 21.0% | 9 14.5% |
| | 1週間に4回以上 | 3 12.5% | 1 50.0% | 4 14.3% | 3 33.3% | 3 33.3% | 24 38.7% | 16 25.8% |
| | 特定の時期にひんぱんに | 11 45.8% | 1 50.0% | 18 64.3% | 3 33.3% | 5 55.6% | 20 32.3% | 30 48.4% |

| | | A 自治体 | B 自治体 | C 自治体 | D 自治体 | E 自治体 | F 自治体 | G 自治体 |
|-------------------------------|---------------|--------------|-------------|--------------|-------------|-------------|--------------|--------------|
| 自然とかかわる体験(生物の飼育や植物の栽培、野外活動など) | 合計 | 24 100.0% | 2 100.0% | 27 100.0% | 9 100.0% | 9 100.0% | 62 100.0% | 62 100.0% |
| | クラスで全く行なわなかった | 0 0.0% | 0 0.0% | 0 0.0% | 0 0.0% | 0 0.0% | 1 1.6% | 3 4.8% |
| | 1ヶ月に1回未満 | 0 0.0% | 1 50.0% | 1 3.7% | 0 0.0% | 0 0.0% | 2 3.2% | 5 8.1% |
| | 1ヶ月に1回 | 0 0.0% | 0 0.0% | 2 7.4% | 1 11.1% | 1 11.1% | 3 4.8% | 1 1.6% |
| | 2~3週間に1回 | 2 8.3% | 0 0.0% | 1 3.7% | 0 0.0% | 0 0.0% | 1 1.6% | 8 12.9% |
| | 1週間に1回 | 1 4.2% | 0 0.0% | 3 11.1% | 1 11.1% | 1 11.1% | 6 9.7% | 7 11.3% |
| | 1週間に2~3回 | 2 8.3% | 0 0.0% | 7 25.9% | 2 22.2% | 2 22.2% | 19 30.6% | 9 14.5% |
| | 1週間に4回以上 | 7 29.2% | 1 50.0% | 8 29.6% | 3 33.3% | 3 33.3% | 19 30.6% | 15 24.2% |
| | 特定の時期にひんぱんに | 12 50.0% | 0 0.0% | 5 18.5% | 2 22.2% | 2 22.2% | 11 17.7% | 14 22.6% |

| | | A 自治体 | B 自治体 | C 自治体 | D 自治体 | E 自治体 | F 自治体 | G 自治体 |
|---------------------------------------|-----------------------|--------------|-------------|--------------|-------------|-------------|--------------|--------------|
| 社会とかかわる体験(施設 訪問・見学、地域行事への 参加など) | 合計 | 24 100.0% | 2 100.0% | 28 100.0% | 8 100.0% | 9 100.0% | 62 100.0% | 61 100.0% |
| | クラスで全 く行なわな かった | 2 8.3% | 0 0.0% | 3 10.7% | 3 37.5% | 2 22.2% | 5 8.1% | 6 9.8% |
| | 1ヶ月に1 回未満 | 9 37.5% | 1 50.0% | 13 46.4% | 2 25.0% | 3 33.3% | 23 37.1% | 29 47.5% |
| | 1ヶ月に1 回 | 6 25.0% | 1 50.0% | 5 17.9% | 1 12.5% | 2 22.2% | 22 35.5% | 11 18.0% |
| | 2~3週間 に1回 | 3 12.5% | 0 0.0% | 4 14.3% | 0 0.0% | 0 0.0% | 7 11.3% | 4 6.6% |
| | 1週間に1 回 | 0 0.0% | 0 0.0% | 0 0.0% | 0 0.0% | 0 0.0% | 0 0.0% | 2 3.3% |
| | 1週間に2 ~3回 | 0 0.0% | 0 0.0% | 0 0.0% | 0 0.0% | 0 0.0% | 0 0.0% | 1 1.6% |
| | 1週間に4 回以上 | 0 0.0% | 0 0.0% | 0 0.0% | 0 0.0% | 0 0.0% | 0 0.0% | 0 0.0% |
| | 特定の時 期にひん ぱんに | 4 16.7% | 0 0.0% | 3 10.7% | 2 25.0% | 2 22.2% | 5 8.1% | 8 13.1% |

| | | A 自治体 | B 自治体 | C 自治体 | D 自治体 | E 自治体 | F 自治体 | G 自治体 |
|------------------------|---------------|--------------|-------------|--------------|-------------|-------------|--------------|--------------|
| 文字(ひらがな)に関する 遊び・読み方 | 合計 | 24 100.0% | 2 100.0% | 28 100.0% | 8 100.0% | 9 100.0% | 62 100.0% | 61 100.0% |
| | クラスで全く行なわなかった | 2 8.3% | 0 0.0% | 5 17.9% | 0 0.0% | 0 0.0% | 2 3.2% | 5 8.2% |
| | 1ヶ月に1回未満 | 3 12.5% | 0 0.0% | 5 17.9% | 1 12.5% | 1 11.1% | 9 14.5% | 11 18.0% |
| | 1ヶ月に1回 | 2 8.3% | 0 0.0% | 2 7.1% | 0 0.0% | 2 22.2% | 7 11.3% | 4 6.6% |
| | 2~3週間に1回 | 3 12.5% | 0 0.0% | 0 0.0% | 0 0.0% | 0 0.0% | 6 9.7% | 8 13.1% |
| | 1週間に1回 | 5 20.8% | 1 50.0% | 2 7.1% | 1 12.5% | 2 22.2% | 17 27.4% | 9 14.8% |
| | 1週間に2~3回 | 2 8.3% | 0 0.0% | 1 3.6% | 1 12.5% | 1 11.1% | 7 11.3% | 10 16.4% |
| | 1週間に4回以上 | 5 20.8% | 0 0.0% | 4 14.3% | 3 37.5% | 2 22.2% | 9 14.5% | 7 11.5% |
| | 特定の時期にひんぱんに | 2 8.3% | 1 50.0% | 9 32.1% | 2 25.0% | 1 11.1% | 5 8.1% | 7 11.5% |

| | | A 自治体 | B 自治体 | C 自治体 | D 自治体 | E 自治体 | F 自治体 | G 自治体 |
|----------|---------------|--------------|-------------|--------------|-------------|-------------|--------------|--------------|
| 数量に関する遊び | 合計 | 24 100.0% | 2 100.0% | 27 100.0% | 9 100.0% | 9 100.0% | 61 100.0% | 61 100.0% |
| | クラスで全く行なわなかった | 2 8.3% | 0 0.0% | 6 22.2% | 0 0.0% | 1 11.1% | 2 3.3% | 2 3.3% |
| | 1ヶ月に1回未満 | 2 8.3% | 0 0.0% | 2 7.4% | 3 33.3% | 2 22.2% | 9 14.8% | 7 11.5% |
| | 1ヶ月に1回 | 3 12.5% | 0 0.0% | 2 7.4% | 0 0.0% | 0 0.0% | 11 18.0% | 12 19.7% |
| | 2~3週間に1回 | 4 16.7% | 0 0.0% | 1 3.7% | 0 0.0% | 0 0.0% | 7 11.5% | 14 23.0% |
| | 1週間に1回 | 3 12.5% | 1 50.0% | 3 11.1% | 1 11.1% | 1 11.1% | 14 23.0% | 6 9.8% |
| | 1週間に2~3回 | 2 8.3% | 0 0.0% | 4 14.8% | 3 33.3% | 2 22.2% | 8 13.1% | 14 23.0% |
| | 1週間に4回以上 | 7 29.2% | 0 0.0% | 6 22.2% | 2 22.2% | 2 22.2% | 7 11.5% | 2 3.3% |
| | 特定の時期にひんぱんに | 1 4.2% | 1 50.0% | 3 11.1% | 0 0.0% | 1 11.1% | 3 4.9% | 4 6.6% |

| | | A 自治体 | B 自治体 | C 自治体 | D 自治体 | E 自治体 | F 自治体 | G 自治体 |
|----------|---------------|--------------|-------------|--------------|-------------|-------------|--------------|--------------|
| 図形に関する遊び | 合計 | 24 100.0% | 2 100.0% | 28 100.0% | 8 100.0% | 9 100.0% | 62 100.0% | 61 100.0% |
| | クラスで全く行なわなかった | 3 12.5% | 0 0.0% | 6 21.4% | 0 0.0% | 1 11.1% | 2 3.2% | 2 3.3% |
| | 1ヶ月に1回未満 | 2 8.3% | 0 0.0% | 4 14.3% | 2 25.0% | 1 11.1% | 13 21.0% | 14 23.0% |
| | 1ヶ月に1回 | 4 16.7% | 1 50.0% | 2 7.1% | 1 12.5% | 1 11.1% | 11 17.7% | 9 14.8% |
| | 2～3週間に1回 | 5 20.8% | 0 0.0% | 2 7.1% | 1 12.5% | 0 0.0% | 8 12.9% | 13 21.3% |
| | 1週間に1回 | 2 8.3% | 0 0.0% | 4 14.3% | 0 0.0% | 1 11.1% | 15 24.2% | 13 21.3% |
| | 1週間に2～3回 | 1 4.2% | 0 0.0% | 3 10.7% | 3 37.5% | 2 22.2% | 5 8.1% | 8 13.1% |
| | 1週間に4回以上 | 5 20.8% | 0 0.0% | 4 14.3% | 1 12.5% | 3 33.3% | 5 8.1% | 0 0.0% |
| | 特定の時期にひんぱんに | 2 8.3% | 1 50.0% | 3 10.7% | 0 0.0% | 0 0.0% | 3 4.8% | 2 3.3% |

| | | A 自治体 | B 自治体 | C 自治体 | D 自治体 | E 自治体 | F 自治体 | G 自治体 |
|----|---------------|--------------|-------------|--------------|-------------|-------------|--------------|--------------|
| 食育 | 合計 | 24 100.0% | 2 100.0% | 28 100.0% | 7 100.0% | 9 100.0% | 59 100.0% | 61 100.0% |
| | クラスで全く行なわなかった | 1 4.2% | 0 0.0% | 0 0.0% | 0 0.0% | 0 0.0% | 0 0.0% | 0 0.0% |
| | 1ヶ月に1回未満 | 2 8.3% | 0 0.0% | 7 25.0% | 0 0.0% | 2 22.2% | 4 6.8% | 6 9.8% |
| | 1ヶ月に1回 | 3 12.5% | 0 0.0% | 3 10.7% | 2 28.6% | 2 22.2% | 11 18.6% | 14 23.0% |
| | 2~3週間に1回 | 2 8.3% | 0 0.0% | 3 10.7% | 1 14.3% | 1 11.1% | 4 6.8% | 5 8.2% |
| | 1週間に1回 | 1 4.2% | 0 0.0% | 2 7.1% | 0 0.0% | 0 0.0% | 8 13.6% | 9 14.8% |
| | 1週間に2~3回 | 1 4.2% | 0 0.0% | 1 3.6% | 0 0.0% | 0 0.0% | 4 6.8% | 2 3.3% |
| | 1週間に4回以上 | 11 45.8% | 1 50.0% | 8 28.6% | 4 57.1% | 2 22.2% | 24 40.7% | 15 24.6% |
| | 特定の時期にひんばんに | 3 12.5% | 1 50.0% | 4 14.3% | 0 0.0% | 2 22.2% | 4 6.8% | 10 16.4% |

| | | A 自治体 | B 自治体 | C 自治体 | D 自治体 | E 自治体 | F 自治体 | G 自治体 |
|-----|---------------|--------------|-------------|--------------|-------------|-------------|--------------|--------------|
| 外国語 | 合計 | 24 100.0% | 2 100.0% | 28 100.0% | 9 100.0% | 9 100.0% | 62 100.0% | 60 100.0% |
| | クラスで全く行なわなかった | 17 70.8% | 1 50.0% | 19 67.9% | 2 22.2% | 6 66.7% | 26 41.9% | 34 56.7% |
| | 1ヶ月に1回未満 | 4 16.7% | 0 0.0% | 3 10.7% | 1 11.1% | 1 11.1% | 15 24.2% | 4 6.7% |
| | 1ヶ月に1回 | 1 4.2% | 1 50.0% | 2 7.1% | 3 33.3% | 1 11.1% | 10 16.1% | 8 13.3% |
| | 2~3週間に1回 | 0 0.0% | 0 0.0% | 2 7.1% | 1 11.1% | 0 0.0% | 4 6.5% | 6 10.0% |
| | 1週間に1回 | 1 4.2% | 0 0.0% | 1 3.6% | 1 11.1% | 0 0.0% | 5 8.1% | 4 6.7% |
| | 1週間に2~3回 | 0 0.0% | 0 0.0% | 0 0.0% | 0 0.0% | 1 11.1% | 0 0.0% | 0 0.0% |
| | 1週間に4回以上 | 0 0.0% | 0 0.0% | 0 0.0% | 1 11.1% | 0 0.0% | 2 3.2% | 2 3.3% |
| | 特定の時期にひんばんに | 1 4.2% | 0 0.0% | 1 3.6% | 0 0.0% | 0 0.0% | 0 0.0% | 2 3.3% |

| | | A 自治体 | B 自治体 | C 自治体 | D 自治体 | E 自治体 | F 自治体 | G 自治体 |
|-----------------------------|---------------|--------------|-------------|--------------|-------------|-------------|--------------|--------------|
| ICT(ex. タブレット、パソコンなど)を用いた活動 | 合計 | 24 100.0% | 2 100.0% | 29 100.0% | 9 100.0% | 9 100.0% | 62 100.0% | 59 100.0% |
| | クラスで全く行なわなかった | 24 100.0% | 2 100.0% | 28 96.6% | 9 100.0% | 9 100.0% | 55 88.7% | 56 94.9% |
| | 1ヶ月に1回未満 | 0 0.0% | 0 0.0% | 1 3.4% | 0 0.0% | 0 0.0% | 5 8.1% | 0 0.0% |
| | 1ヶ月に1回 | 0 0.0% | 0 0.0% | 0 0.0% | 0 0.0% | 0 0.0% | 1 1.6% | 2 3.4% |
| | 2～3週間に1回 | 0 0.0% | 0 0.0% | 0 0.0% | 0 0.0% | 0 0.0% | 0 0.0% | 0 0.0% |
| | 1週間に1回 | 0 0.0% | 0 0.0% | 0 0.0% | 0 0.0% | 0 0.0% | 0 0.0% | 0 0.0% |
| | 1週間に2～3回 | 0 0.0% | 0 0.0% | 0 0.0% | 0 0.0% | 0 0.0% | 1 1.6% | 0 0.0% |
| | 1週間に4回以上 | 0 0.0% | 0 0.0% | 0 0.0% | 0 0.0% | 0 0.0% | 0 0.0% | 0 0.0% |
| | 特定の時期にひんばんに | 0 0.0% | 0 0.0% | 0 0.0% | 0 0.0% | 0 0.0% | 0 0.0% | 1 1.7% |

【補足資料】令和元（2019）年度「子供の成長に関する調査」 集計表

図表1 回答者の続柄

| | モニター調査 | A自治体 | B自治体 | C自治体 | D自治体 | E自治体 | F自治体 | G自治体 |
|-------|----------------|---------------|--------------|---------------|---------------|---------------|----------------|---------------|
| TOTAL | 1296 100.0% | 288 100.0% | 67 100.0% | 463 100.0% | 150 100.0% | 590 100.0% | 1001 100.0% | 857 100.0% |
| 父親 | 589 45.4% | 36 12.5% | 7 10.4% | 65 14.0% | 20 13.3% | 67 11.4% | 161 16.1% | 110 12.8% |
| 母親 | 706 54.5% | 251 87.2% | 60 89.6% | 398 86.0% | 130 86.7% | 523 88.6% | 838 83.7% | 744 86.8% |
| 祖父 | 1 0.1% | 0 0.0% | 0 0.0% | 0 0.0% | 0 0.0% | 0 0.0% | 0 0.0% | 0 0.0% |
| 祖母 | 0 0.0% | 0 0.0% | 0 0.0% | 0 0.0% | 0 0.0% | 0 0.0% | 2 0.0% | 2 0.2% |
| その他 | 0 0.0% | 1 0.3% | 0 0.0% | 0 0.0% | 0 0.0% | 0 0.0% | 0 0.0% | 1 0.1% |

図表2 子供の生年月

| | モニター調査 | A自治体 | B自治体 | C自治体 | D自治体 | E自治体 | F自治体 | G自治体 |
|---------------------|----------------|---------------|--------------|---------------|---------------|---------------|----------------|---------------|
| TOTAL | 1296 100.0% | 288 100.0% | 67 100.0% | 463 100.0% | 151 100.0% | 589 100.0% | 1001 100.0% | 857 100.0% |
| 2013年4月 (4月1日除く) | 126 9.7% | 32 11.1% | 8 11.9% | 40 8.6% | 17 11.3% | 54 9.2% | 86 8.6% | 57 6.7% |
| 2013年5月 | 117 9.0% | 25 8.7% | 1 1.5% | 35 7.6% | 18 11.9% | 53 9.0% | 81 8.1% | 74 8.6% |
| 2013年6月 | 94 7.3% | 26 9.0% | 8 11.9% | 44 9.5% | 7 4.6% | 53 9.0% | 85 8.5% | 81 9.5% |
| 2013年7月 | 109 8.4% | 23 8.0% | 6 9.0% | 49 10.6% | 13 8.6% | 50 8.5% | 90 9.0% | 72 8.4% |
| 2013年8月 | 111 8.6% | 28 9.7% | 7 10.4% | 38 8.2% | 16 10.6% | 59 10.0% | 90 9.0% | 82 9.6% |
| 2013年9月 | 102 7.9% | 25 8.7% | 7 10.4% | 48 10.4% | 18 11.9% | 40 6.8% | 82 8.2% | 80 9.3% |
| 2013年10月 | 112 8.6% | 29 10.1% | 11 16.4% | 40 8.6% | 12 7.9% | 58 9.8% | 90 9.0% | 84 9.8% |
| 2013年11月 | 90 6.9% | 18 6.3% | 4 6.0% | 41 8.9% | 5 3.3% | 47 8.0% | 92 9.2% | 57 6.7% |
| 2013年12月 | 125 9.6% | 25 8.7% | 4 6.0% | 46 9.9% | 14 9.3% | 44 7.5% | 62 6.2% | 72 8.4% |
| 2014年1月 | 88 6.8% | 18 6.3% | 8 11.9% | 32 6.9% | 13 8.6% | 38 6.5% | 87 8.7% | 88 10.3% |
| 2014年2月 | 100 7.7% | 16 5.6% | 1 1.5% | 22 4.8% | 7 4.6% | 40 6.8% | 74 7.4% | 48 5.6% |
| 2014年3月 | 122 9.4% | 23 8.0% | 2 3.0% | 28 6.0% | 11 7.3% | 53 9.0% | 82 8.2% | 62 7.2% |
| この中にはない | 0 0.0% | 0 0.0% | 0 0.0% | 0 0.0% | 0 0.0% | 0 0.0% | 0 0.0% | 0 0.0% |

図表 3 子供の性別

| | モニター調査 | A 自治体 | B 自治体 | C 自治体 | D 自治体 | E 自治体 | F 自治体 | G 自治体 |
|-------|----------------|---------------|--------------|---------------|---------------|---------------|----------------|---------------|
| TOTAL | 1296 100.0% | 286 100.0% | 67 100.0% | 462 100.0% | 150 100.0% | 590 100.0% | 1001 100.0% | 854 100.0% |
| 男 | 682 52.6% | 149 52.1% | 31 46.3% | 238 51.5% | 72 48.0% | 297 50.3% | 509 51.0% | 430 50.4% |
| 女 | 614 47.4% | 137 47.9% | 36 53.7% | 224 48.5% | 78 52.0% | 293 49.7% | 489 49.0% | 424 49.6% |

図表 4 現在の子供の身長

| | モニター調査 | A 自治体 | B 自治体 | C 自治体 | D 自治体 | E 自治体 | F 自治体 | G 自治体 |
|-----------|----------------|---------------|--------------|---------------|---------------|---------------|---------------|---------------|
| TOTAL | 1288 100.0% | 283 100.0% | 67 100.0% | 457 100.0% | 149 100.0% | 587 100.0% | 987 100.0% | 839 100.0% |
| 91~100cm | 15 1.2% | 4 1.4% | 2 3.0% | 5 1.1% | 1 0.7% | 5 0.9% | 6 0.6% | 6 0.7% |
| 101~110cm | 313 24.3% | 67 23.7% | 13 19.4% | 115 25.2% | 38 25.5% | 136 23.2% | 252 25.5% | 226 26.9% |
| 111~120cm | 617 47.9% | 165 58.3% | 39 58.2% | 259 56.7% | 91 61.1% | 331 56.4% | 548 55.5% | 433 51.6% |
| 121~130cm | 155 12.0% | 31 11.0% | 10 14.9% | 51 11.2% | 17 11.4% | 80 13.6% | 96 9.7% | 92 11.0% |
| 131cm 以上 | 5 0.4% | 0 0.0% | 0 0.0% | 2 0.4% | 0 0.0% | 0 0.0% | 0 0.0% | 0 0.0% |
| わからない | 183 14.2% | 16 5.7% | 3 4.5% | 25 5.5% | 2 1.3% | 35 6.0% | 85 8.6% | 82 9.8% |

*60cm 以下と 140cm 以上の回答は欠損値として除いている。

図表 5 現在の子供の体重

| | モニター調査 | A 自治体 | B 自治体 | C 自治体 | D 自治体 | E 自治体 | F 自治体 | G 自治体 |
|----------|----------------|---------------|--------------|---------------|---------------|---------------|---------------|---------------|
| TOTAL | 1295 100.0% | 285 100.0% | 66 100.0% | 458 100.0% | 150 100.0% | 585 100.0% | 986 100.0% | 844 100.0% |
| 8kg~12kg | 8 0.6% | 1 0.4% | 1 1.5% | 2 0.4% | 0 0.0% | 3 0.5% | 6 0.6% | 0 0.0% |
| 13kg | 0 0.0% | 0 0.0% | 0 0.0% | 2 0.4% | 0 0.0% | 3 0.5% | 2 0.2% | 1 0.1% |
| 14kg | 8 0.6% | 5 1.8% | 1 1.5% | 4 0.9% | 0 0.0% | 2 0.3% | 4 0.4% | 6 0.7% |
| 15kg | 34 2.6% | 9 3.2% | 0 0.0% | 12 2.6% | 1 0.7% | 4 0.7% | 19 1.9% | 14 1.7% |
| 16kg | 53 4.1% | 11 3.9% | 2 3.0% | 15 3.3% | 8 5.3% | 17 2.9% | 44 4.5% | 29 3.4% |
| 17kg | 85 6.6% | 19 6.7% | 8 12.1% | 49 10.7% | 17 11.3% | 65 11.1% | 79 8.0% | 84 10.0% |
| 18kg | 152 11.7% | 38 13.3% | 4 6.1% | 60 13.1% | 23 15.3% | 94 16.1% | 122 12.4% | 112 13.3% |
| 19kg | 135 10.4% | 31 10.9% | 13 19.7% | 53 11.6% | 22 14.7% | 85 14.5% | 143 14.5% | 129 15.3% |

| | | | | | | | | |
|---------|--------------|-------------|-------------|-------------|-------------|-------------|--------------|--------------|
| 20kg | 185 14.3% | 47 16.5% | 13 19.7% | 87 19.0% | 26 17.3% | 89 15.2% | 159 16.1% | 139 16.5% |
| 21kg | 104 8.0% | 34 11.9% | 4 6.1% | 43 9.4% | 18 12.0% | 73 12.5% | 100 10.1% | 62 7.3% |
| 22kg | 105 8.1% | 16 5.6% | 4 6.1% | 41 9.0% | 12 8.0% | 57 9.7% | 72 7.3% | 75 8.9% |
| 23kg | 55 4.2% | 15 5.3% | 6 9.1% | 23 5.0% | 4 2.7% | 24 4.1% | 60 6.1% | 47 5.6% |
| 24kg | 30 2.3% | 13 4.6% | 3 4.5% | 17 3.7% | 4 2.7% | 24 4.1% | 30 3.0% | 23 2.7% |
| 25kg | 37 2.9% | 9 3.2% | 1 1.5% | 11 2.4% | 6 4.0% | 11 1.9% | 29 2.9% | 18 2.1% |
| 26kg | 14 1.1% | 12 4.2% | 3 4.5% | 5 1.1% | 1 0.7% | 4 0.7% | 19 1.9% | 18 2.1% |
| 27kg | 10 0.8% | 6 2.1% | 0 0.0% | 5 1.1% | 0 0.0% | 2 0.3% | 14 1.4% | 10 1.2% |
| 28kg | 11 0.8% | 3 1.1% | 1 1.5% | 4 0.9% | 0 0.0% | 3 0.5% | 9 0.9% | 7 0.8% |
| 29kg | 6 0.5% | 1 0.4% | 0 0.0% | 2 0.4% | 1 0.7% | 2 0.3% | 1 0.1% | 4 0.5% |
| 30kg | 11 0.8% | 2 0.7% | 0 0.0% | 3 0.7% | 2 1.3% | 2 0.3% | 4 0.4% | 4 0.5% |
| 31kg 以上 | 15 1.2% | 3 1.1% | 1 1.5% | 3 0.7% | 0 0.0% | 1 0.2% | 10 1.0% | 9 1.1% |
| わからない | 237 18.3% | 10 3.5% | 1 1.5% | 17 3.7% | 5 3.3% | 20 3.4% | 60 6.1% | 53 6.3% |

*3kg 以下と 50kg 以上の回答は欠損値として除いている。

図表 6 教育・保育施設への通園の有無

| | モニター 調査 | A 自治体 | B 自治体 | C 自治体 | D 自治体 | E 自治体 | F 自治体 | G 自治体 |
|--------|----------------|---------------|--------------|---------------|---------------|---------------|---------------|---------------|
| TOTAL | 1296 100.0% | 284 100.0% | 67 100.0% | 462 100.0% | 150 100.0% | 589 100.0% | 998 100.0% | 853 100.0% |
| 通っていない | 25 1.9% | 1 0.4% | 0 0.0% | 0 0.0% | 0 0.0% | 2 0.3% | 2 0.2% | 9 1.1% |
| 通っている | 1271 98.1% | 283 99.6% | 67 100.0% | 462 100.0% | 150 100.0% | 587 99.7% | 996 99.8% | 844 98.9% |

図表7 モニター調査における教育・保育施設への通園開始時期

| | 1月 | 2月 | 3月 | 4月 | 5月 | 6月 | 7月 | 8月 | 9月 | 10月 | 11月 | 12月 | 合計 |
|-------|------------|------------|------------|---------------|------------|------------|------------|------------|------------|------------|------------|------------|----------------|
| 2013年 | 0 0.0% | 0 0.0% | 0 0.0% | 4 11.4% | 4 11.4% | 2 5.7% | 1 2.9% | 2 5.7% | 5 14.3% | 9 25.7% | 4 11.4% | 4 11.4% | 35 100.0% |
| 2014年 | 3 1.3% | 5 2.2% | 12 5.2% | 130 56.8% | 13 5.7% | 8 3.5% | 9 3.9% | 10 4.4% | 10 4.4% | 11 4.8% | 9 3.9% | 9 3.9% | 229 100.0% |
| 2015年 | 7 3.7% | 1 0.5% | 6 3.2% | 149 78.8% | 5 2.6% | 2 1.1% | 3 1.6% | 1 0.5% | 3 1.6% | 5 2.6% | 3 1.6% | 4 2.1% | 189 100.0% |
| 2016年 | 0 0.0% | 2 1.2% | 2 1.2% | 119 72.1% | 13 7.9% | 3 1.8% | 3 1.8% | 2 1.2% | 10 6.1% | 6 3.6% | 2 1.2% | 3 1.8% | 165 100.0% |
| 2017年 | 2 0.4% | 3 0.6% | 2 0.4% | 485 95.5% | 2 0.4% | 3 0.6% | 1 0.2% | 0 0.0% | 5 1.0% | 4 0.8% | 1 0.2% | 0 0.0% | 508 100.0% |
| 2018年 | 0 0.0% | 1 0.7% | 0 0.0% | 132 96.4% | 1 0.7% | 1 0.7% | 0 0.0% | 1 0.7% | 1 0.7% | 0 0.0% | 0 0.0% | 0 0.0% | 137 100.0% |
| 2019年 | 0 0.0% | 0 0.0% | 0 0.0% | 7 87.5% | 0 0.0% | 0 0.0% | 0 0.0% | 0 0.0% | 0 0.0% | 0 0.0% | 0 0.0% | 1 12.5% | 8 100.0% |
| 2020年 | 0 0.0% | 0 0.0% | 0 0.0% | | | | | | | | | | 0 0.0% |
| 合計 | 12 0.9% | 12 0.9% | 22 1.7% | 1026 80.7% | 38 3.0% | 19 1.5% | 17 1.3% | 16 1.3% | 34 2.7% | 35 2.8% | 19 1.5% | 21 1.7% | 1271 100.0% |

図表8 A 自治体における教育・保育施設への通園開始時期

| | 1月 | 2月 | 3月 | 4月 | 5月 | 6月 | 7月 | 8月 | 9月 | 10月 | 11月 | 12月 | 合計 |
|-------|------------|-----------|-----------|--------------|------------|-----------|-----------|-----------|-----------|------------|-----------|-----------|---------------|
| 2013年 | 1 33.3% | 0 0.0% | 0 0.0% | 0 0.0% | 1 33.3% | 0 0.0% | 0 0.0% | 0 0.0% | 0 0.0% | 1 33.3% | 0 0.0% | 0 0.0% | 3 100.0% |
| 2014年 | 0 0.0% | 0 0.0% | 2 3.0% | 35 52.2% | 5 7.5% | 1 1.5% | 1 1.5% | 4 6.0% | 5 7.5% | 6 9.0% | 4 6.0% | 4 6.0% | 67 100.0% |
| 2015年 | 1 2.1% | 1 2.1% | 0 0.0% | 38 80.9% | 2 4.3% | 0 0.0% | 1 2.1% | 0 0.0% | 1 2.1% | 2 4.3% | 0 0.0% | 1 2.1% | 47 100.0% |
| 2016年 | 0 0.0% | 0 0.0% | 0 0.0% | 24 82.8% | 1 3.4% | 0 0.0% | 0 0.0% | 0 0.0% | 1 3.4% | 3 10.3% | 0 0.0% | 0 0.0% | 29 100.0% |
| 2017年 | 0 0.0% | 0 0.0% | 0 0.0% | 107 96.4% | 1 0.9% | 1 0.9% | 0 0.0% | 1 0.9% | 0 0.0% | 1 0.9% | 0 0.0% | 0 0.0% | 111 100.0% |
| 2018年 | 0 0.0% | 0 0.0% | 0 0.0% | 19 100.0% | 0 0.0% | 0 0.0% | 0 0.0% | 0 0.0% | 0 0.0% | 0 0.0% | 0 0.0% | 0 0.0% | 19 100.0% |
| 2019年 | 0 0.0% | 0 0.0% | 0 0.0% | 3 100.0% | 0 0.0% | 0 0.0% | 0 0.0% | 0 0.0% | 0 0.0% | 0 0.0% | 0 0.0% | 0 0.0% | 3 100.0% |
| 2020年 | 0 0.0% | 0 0.0% | 0 0.0% | | | | | | | | | | 0 0.0% |
| 合計 | 2 0.7% | 1 0.4% | 2 0.7% | 226 81.0% | 10 3.6% | 2 0.7% | 2 0.7% | 5 1.8% | 7 2.5% | 13 4.7% | 4 1.4% | 5 1.8% | 279 100.0% |

*2011年9月から通園を開始したという回答があったが、出生前のため欠損値として除外した。

図表 9 B 自治体における教育・保育施設への通園開始時期

| | 1月 | 2月 | 3月 | 4月 | 5月 | 6月 | 7月 | 8月 | 9月 | 10月 | 11月 | 12月 | 合計 |
|-------|-----------|-----------|------------|--------------|-----------|-----------|------------|-----------|------------|------------|------------|-----------|--------------|
| 2013年 | 0 0.0% | 0 0.0% | 0 0.0% | 0 0.0% | 0 0.0% | 0 0.0% | 0 0.0% | 0 0.0% | 0 0.0% | 0 0.0% | 0 0.0% | 0 0.0% | 0 0.0% |
| 2014年 | 0 0.0% | 1 5.6% | 0 0.0% | 6 33.3% | 1 5.6% | 0 0.0% | 2 11.1% | 0 0.0% | 1 5.6% | 5 27.8% | 2 11.1% | 0 0.0% | 18 100.0% |
| 2015年 | 0 0.0% | 0 0.0% | 0 0.0% | 9 100.0% | 0 0.0% | 0 0.0% | 0 0.0% | 0 0.0% | 0 0.0% | 0 0.0% | 0 0.0% | 0 0.0% | 9 100.0% |
| 2016年 | 0 0.0% | 0 0.0% | 2 50.0% | 1 25.0% | 0 0.0% | 1 2.5% | 0 0.0% | 0 0.0% | 0 0.0% | 0 0.0% | 0 0.0% | 0 0.0% | 4 100.0% |
| 2017年 | 0 0.0% | 0 0.0% | 0 0.0% | 31 100.0% | 0 0.0% | 0 0.0% | 0 0.0% | 0 0.0% | 0 0.0% | 0 0.0% | 0 0.0% | 0 0.0% | 31 100.0% |
| 2018年 | 0 0.0% | 0 0.0% | 0 0.0% | 4 80.0% | 0 0.0% | 0 0.0% | 0 0.0% | 0 0.0% | 1 20.0% | 0 0.0% | 0 0.0% | 0 0.0% | 5 100.0% |
| 2019年 | 0 0.0% | 0 0.0% | 0 0.0% | 0 0.0% | 0 0.0% | 0 0.0% | 0 0.0% | 0 0.0% | 0 0.0% | 0 0.0% | 0 0.0% | 0 0.0% | 0 0.0% |
| 2020年 | 0 0.0% | 0 0.0% | 0 0.0% | | | | | | | | | | 0 0.0% |
| 合計 | 0 0.0% | 1 1.5% | 2 3.0% | 51 76.1% | 1 1.5% | 1 1.5% | 2 3.0% | 0 0.0% | 2 3.0% | 5 7.5% | 2 3.0% | 0 0.0% | 67 100.0% |

図表 10 C 自治体における教育・保育施設への通園開始時期

| | 1月 | 2月 | 3月 | 4月 | 5月 | 6月 | 7月 | 8月 | 9月 | 10月 | 11月 | 12月 | 合計 |
|-------|------------|-----------|-----------|--------------|-----------|------------|------------|------------|-------------|------------|------------|------------|---------------|
| 2013年 | 0 0.0% | 0 0.0% | 0 0.0% | 4 44.4% | 0 0.0% | 0 0.0% | 1 11.1% | 1 11.1% | 0 0.0% | 0 0.0% | 1 11.1% | 2 22.2% | 9 100.0% |
| 2014年 | 1 1.2% | 2 2.4% | 0 0.0% | 22 26.5% | 4 4.8% | 7 8.4% | 8 9.6% | 7 8.4% | 13 15.7% | 6 7.2% | 6 7.2% | 7 8.4% | 83 100.0% |
| 2015年 | 5 6.3% | 5 6.3% | 3 3.8% | 57 71.3% | 2 2.5% | 3 3.8% | 1 1.3% | 1 1.3% | 0 0.0% | 3 3.8% | 0 0.0% | 0 0.0% | 80 100.0% |
| 2016年 | 2 3.2% | 1 1.6% | 1 1.6% | 43 69.4% | 1 1.6% | 6 9.7% | 0 0.0% | 0 0.0% | 2 3.2% | 2 3.2% | 2 3.2% | 2 3.2% | 62 100.0% |
| 2017年 | 1 0.5% | 0 0.0% | 2 1.0% | 206 98.1% | 0 0.0% | 0 0.0% | 0 0.0% | 0 0.0% | 1 0.5% | 0 0.0% | 0 0.0% | 0 0.0% | 210 100.0% |
| 2018年 | 1 7.7% | 0 0.0% | 0 0.0% | 11 84.6% | 0 0.0% | 0 0.0% | 0 0.0% | 0 0.0% | 1 7.7% | 0 0.0% | 0 0.0% | 0 0.0% | 13 100.0% |
| 2019年 | 0 0.0% | 0 0.0% | 0 0.0% | 0 0.0% | 0 0.0% | 0 0.0% | 0 0.0% | 0 0.0% | 0 0.0% | 0 0.0% | 0 0.0% | 0 0.0% | 0 0.0% |
| 2020年 | 0 0.0% | 0 0.0% | 0 0.0% | | | | | | | | | | 0 0.0% |
| 合計 | 10 2.2% | 8 1.8% | 6 1.3% | 343 75.1% | 7 1.5% | 16 3.5% | 10 2.2% | 9 2.0% | 17 3.7% | 11 2.4% | 9 2.0% | 11 2.4% | 457 100.0% |

図表 11 D 自治体における教育・保育施設への通園開始時期

| | 1月 | 2月 | 3月 | 4月 | 5月 | 6月 | 7月 | 8月 | 9月 | 10月 | 11月 | 12月 | 合計 |
|-------|------------|------------|-----------|--------------|-----------|-----------|------------|------------|------------|------------|-----------|-----------|---------------|
| 2013年 | 0 0.0% | 0 0.0% | 0 0.0% | 0 0.0% | 0 0.0% | 0 0.0% | 0 0.0% | 0 0.0% | 2 66.7% | 1 33.3% | 0 0.0% | 0 0.0% | 3 100.0% |
| 2014年 | 0 0.0% | 0 0.0% | 0 0.0% | 11 34.4% | 2 6.3% | 2 6.3% | 5 15.6% | 5 15.6% | 3 9.4% | 1 3.1% | 2 6.3% | 1 3.1% | 32 100.0% |
| 2015年 | 2 11.8% | 2 11.8% | 0 0.0% | 10 58.8% | 0 0.0% | 0 0.0% | 0 0.0% | 0 0.0% | 0 0.0% | 2 11.8% | 1 5.9% | 0 0.0% | 17 100.0% |
| 2016年 | 0 0.0% | 0 0.0% | 0 0.0% | 15 88.2% | 0 0.0% | 0 0.0% | 0 0.0% | 0 0.0% | 1 5.9% | 1 5.9% | 0 0.0% | 0 0.0% | 17 100.0% |
| 2017年 | 0 0.0% | 0 0.0% | 1 1.4% | 67 95.7% | 0 0.0% | 1 1.4% | 0 0.0% | 0 0.0% | 0 0.0% | 1 1.4% | 0 0.0% | 0 0.0% | 70 100.0% |
| 2018年 | 0 0.0% | 0 0.0% | 0 0.0% | 11 100.0% | 0 0.0% | 0 0.0% | 0 0.0% | 0 0.0% | 0 0.0% | 0 0.0% | 0 0.0% | 0 0.0% | 11 100.0% |
| 2019年 | 0 0.0% | 0 0.0% | 0 0.0% | 0 0.0% | 0 0.0% | 0 0.0% | 0 0.0% | 0 0.0% | 0 0.0% | 0 0.0% | 0 0.0% | 0 0.0% | 0 0.0% |
| 2020年 | 0 0.0% | 0 0.0% | 0 0.0% | | | | | | | | | | 0 0.0% |
| 合計 | 2 1.3% | 2 1.3% | 1 0.7% | 114 76.0% | 2 1.3% | 3 2.0% | 5 3.3% | 5 3.3% | 6 4.0% | 6 4.0% | 3 2.0% | 1 0.7% | 150 100.0% |

図表 12 E 自治体における教育・保育施設への通園開始時期

| | 1月 | 2月 | 3月 | 4月 | 5月 | 6月 | 7月 | 8月 | 9月 | 10月 | 11月 | 12月 | 合計 |
|-------|-----------|-----------|-----------|--------------|------------|------------|------------|------------|------------|------------|------------|------------|---------------|
| 2013年 | 0 0.0% | 0 0.0% | 0 0.0% | 2 13.3% | 1 6.7% | 0 0.0% | 4 26.7% | 2 13.3% | 1 6.7% | 3 20.0% | 2 13.3% | 0 0.0% | 15 100.0% |
| 2014年 | 1 1.0% | 0 0.0% | 1 1.0% | 59 60.8 | 5 5.2% | 4 4.1% | 1 1.0% | 3 3.1% | 3 3.1% | 9 9.3% | 4 4.1% | 7 7.2% | 97 100.0% |
| 2015年 | 0 0.0% | 2 2.1% | 3 3.2% | 81 86.2% | 2 2.1% | 0 0.0% | 2 2.1% | 0 0.0% | 2 2.1% | 1 1.1% | 0 0.0% | 1 1.1% | 94 100.0% |
| 2016年 | 0 0.0% | 0 0.0% | 2 2.5% | 47 59.5% | 9 11.4% | 7 8.9% | 2 2.5% | 0 0.0% | 7 8.9% | 1 1.3% | 2 2.5% | 2 2.5% | 79 100.0% |
| 2017年 | 1 0.4% | 0 0.0% | 1 0.4% | 226 96.6% | 3 1.3% | 0 0.0% | 0 0.0% | 1 0.4% | 2 0.9% | 0 0.0% | 0 0.0% | 0 0.0% | 234 100.0% |
| 2018年 | 0 0.0% | 0 0.0% | 1 1.7% | 55 93.2% | 1 1.7% | 0 0.0% | 0 0.0% | 0 0.0% | 1 1.7% | 0 0.0% | 0 0.0% | 1 1.7% | 59 100.0% |
| 2019年 | 0 0.0% | 0 0.0% | 0 0.0% | 1 100.0% | 0 0.0% | 0 0.0% | 0 0.0% | 0 0.0% | 0 0.0% | 0 0.0% | 0 0.0% | 0 0.0% | 1 100.0% |
| 2020年 | 0 0.0% | 0 0.0% | 0 0.0% | | | | | | | | | | 0 0.0% |
| 合計 | 2 0.3% | 2 0.3% | 8 1.4% | 471 81.3% | 21 3.6% | 11 1.9% | 9 1.6% | 6 1.0% | 16 2.8% | 14 2.4% | 8 1.4% | 11 1.9% | 579 100.0% |

図表 13 F 自治体における教育・保育施設への通園開始時期

| | 1月 | 2月 | 3月 | 4月 | 5月 | 6月 | 7月 | 8月 | 9月 | 10月 | 11月 | 12月 | 合計 |
|-------|-------------|------------|------------|--------------|------------|------------|------------|------------|-------------|------------|------------|------------|---------------|
| 2013年 | 0 0.0% | 0 0.0% | 0 0.0% | 2 7.1% | 0 0.0% | 0 0.0% | 1 3.6% | 4 14.3% | 2 7.1% | 4 14.3% | 8 28.6% | 7 25.0% | 28 100.0% |
| 2014年 | 8 3.4% | 6 2.6% | 5 2.1% | 104 44.4% | 17 7.3% | 16 6.8% | 17 7.3% | 16 6.8% | 18 7.7% | 12 5.1% | 6 2.6% | 9 3.8% | 234 100.0% |
| 2015年 | 19 10.2% | 9 4.8% | 7 3.7% | 120 64.2% | 12 6.4% | 2 1.1% | 3 1.6% | 1 0.5% | 7 3.7% | 3 1.6% | 1 0.5% | 3 1.6% | 187 100.0% |
| 2016年 | 3 1.6% | 1 0.5% | 1 0.5% | 98 51.9% | 17 9.0% | 14 7.4% | 6 3.2% | 3 1.6% | 28 14.8% | 9 4.8% | 6 3.2% | 3 1.6% | 189 100.0% |
| 2017年 | 5 1.5% | 2 0.6% | 4 1.2% | 307 93.9% | 1 0.3% | 2 0.6% | 1 0.3% | 0 0.0% | 2 0.6% | 3 0.9% | 0 0.0% | 0 0.0% | 327 100.0% |
| 2018年 | 3 13.6% | 1 4.5% | 0 0.0% | 18 81.8% | 0 0.0% | 0 0.0% | 0 0.0% | 0 0.0% | 0 0.0% | 0 0.0% | 0 0.0% | 0 0.0% | 22 100.0% |
| 2019年 | 0 0.0% | 0 0.0% | 0 0.0% | 1 100.0% | 0 0.0% | 0 0.0% | 0 0.0% | 0 0.0% | 0 0.0% | 0 0.0% | 0 0.0% | 0 0.0% | 1 100.0% |
| 2020年 | 0 0.0% | 0 0.0% | 0 0.0% | | | | | | | | | | 0 0.0% |
| 合計 | 38 3.8% | 19 1.9% | 17 1.7% | 650 65.1% | 47 4.7% | 34 3.4% | 28 2.8% | 24 2.4% | 57 5.7% | 31 3.1% | 21 2.1% | 22 2.2% | 998 100.0% |

*2011年4月から通園を開始したという回答があったが、出生前のため欠損値として除外した。

図表 14 G 自治体における教育・保育施設への通園開始時期

| | 1月 | 2月 | 3月 | 4月 | 5月 | 6月 | 7月 | 8月 | 9月 | 10月 | 11月 | 12月 | 合計 |
|-------|-------------|-------------|-------------|--------------|------------|-------------|-------------|------------|------------|-------------|------------|------------|---------------|
| 2013年 | 0 0.0% | 0 0.0% | 1 7.7% | 1 7.7% | 1 7.7% | 0 0.0% | 0 0.0% | 1 7.7% | 3 23.1% | 1 7.7% | 3 23.1% | 2 15.4% | 13 100.0% |
| 2014年 | 4 1.9% | 2 0.9% | 10 4.7% | 64 29.9% | 17 7.9% | 23 10.7% | 26 12.1% | 12 5.6% | 16 7.5% | 24 11.2% | 9 4.2% | 7 3.3% | 214 100.0% |
| 2015年 | 17 10.1% | 11 6.5% | 17 10.1% | 70 41.4% | 9 5.3% | 8 4.7% | 6 3.6% | 4 2.4% | 8 4.7% | 9 5.3% | 8 4.7% | 2 1.2% | 169 100.0% |
| 2016年 | 1 0.6% | 4 2.3% | 6 3.4% | 100 56.8% | 15 8.5% | 13 7.4% | 4 2.3% | 1 0.6% | 15 8.5% | 11 6.3% | 4 2.3% | 2 1.1% | 176 100.0% |
| 2017年 | 6 2.7% | 2 0.9% | 2 0.9% | 200 89.7% | 2 0.9% | 1 0.4% | 1 0.4% | 0 0.0% | 3 1.3% | 4 1.8% | 1 0.4% | 1 0.4% | 223 100.0% |
| 2018年 | 0 0.0% | 0 0.0% | 1 2.9% | 29 82.9% | 2 5.7% | 0 0.0% | 1 2.9% | 0 0.0% | 1 2.9% | 1 2.9% | 0 0.0% | 0 0.0% | 35 100.0% |
| 2019年 | 0 0.0% | 1 25.0% | 1 25.0% | 1 25.0% | 0 0.0% | 0 0.0% | 1 25.0% | 0 0.0% | 0 0.0% | 0 0.0% | 0 0.0% | 0 0.0% | 4 100.0% |
| 2020年 | 0 0.0% | 1 100.0% | 0 0.0% | | | | | | | | | | 1 100.0% |
| 合計 | 28 3.4% | 21 2.5% | 38 4.6% | 465 55.7% | 46 5.5% | 45 5.4% | 39 4.7% | 18 2.2% | 46 5.5% | 50 6.0% | 25 3.0% | 14 1.7% | 835 100.0% |

図表 15 現在通っている園の所在地

| | | モニター | A 自治体 | B 自治体 | C 自治体 | D 自治体 | E 自治体 | F 自治体 | G 自治体 |
|-----------|-----|----------------|---------------|--------------|---------------|---------------|---------------|----------------|---------------|
| 市内/ 市外 | 合計 | 1271 100.0% | 303 100.0% | 71 100.0% | 473 100.0% | 158 100.0% | 749 100.0% | 1043 100.0% | 887 100.0% |
| | 市町内 | 1183 93.1% | 259 85.5% | 63 88.7% | 443 93.7% | 142 89.9% | 413 55.1% | 941 90.2% | 801 90.3% |
| | 市町外 | 88 6.9% | 44 14.5% | 8 11.3% | 30 6.3% | 16 10.1% | 336 44.9% | 102 9.8% | 86 9.7% |

図表 16 現在通っている園の種類

| | モニター | A 自治体 | B 自治体 | C 自治体 | D 自治体 | E 自治体 | F 自治体 | G 自治体 |
|----------------------|----------------|---------------|--------------|---------------|---------------|---------------|---------------|---------------|
| 合計 | 1271 100.0% | 280 100.0% | 67 100.0% | 459 100.0% | 150 100.0% | 582 100.0% | 992 100.0% | 841 100.0% |
| 幼稚園 | 592 46.6% | 114 40.7% | 35 52.2% | 161 35.1% | 36 24.0% | 268 46.0% | 387 39.0% | 461 54.8% |
| 認可保育所 | 345 27.1% | 120 42.9% | 31 46.3% | 135 29.4% | 37 24.7% | 157 27.0% | 303 30.5% | 261 31.0% |
| 認定こども園 | 265 20.8% | 45 16.1% | 1 1.5% | 143 31.2% | 70 46.7% | 145 24.9% | 262 26.4% | 75 8.9% |
| 認証保育所 | 51 4.0% | 0 0.0% | 0 0.0% | 3 0.7% | 7 4.7% | 4 0.7% | 34 3.4% | 20 2.4% |
| 認可外保育施設 (認証保育所以外) | 8 0.6% | 0 0.0% | 0 0.0% | 11 2.4% | 0 0.0% | 5 0.9% | 2 0.2% | 15 1.8% |
| その他 | 10 0.8% | 1 0.4% | 0 0.0% | 6 1.3% | 0 0.0% | 3 0.5% | 4 0.4% | 9 1.1% |

図表 17 9月の保育料

| | モニター | A 自治体 | B 自治体 | C 自治体 | D 自治体 | E 自治体 | F 自治体 | G 自治体 |
|------------------|----------------|---------------|--------------|---------------|---------------|---------------|---------------|---------------|
| 合計 | 1271 100.0% | 279 100.0% | 67 100.0% | 456 100.0% | 148 100.0% | 571 100.0% | 979 100.0% | 838 100.0% |
| 5千円未満 | 199 15.7% | 52 18.6% | 6 9.0% | 82 18.0% | 16 10.8% | 46 8.1% | 215 22.0% | 89 10.6% |
| 5千円以上1万円 未満 | 176 13.8% | 79 28.3% | 11 16.4% | 103 22.6% | 18 12.2% | 45 7.9% | 120 12.3% | 59 7.0% |
| 1万円以上1万5 千円未満 | 101 7.9% | 23 8.2% | 19 28.4% | 35 7.7% | 29 19.6% | 100 17.5% | 109 11.1% | 35 4.2% |
| 1万5千円以上2 万円未満 | 98 7.7% | 29 10.4% | 12 17.9% | 37 8.1% | 17 11.5% | 68 11.9% | 74 7.6% | 54 6.4% |
| 2万円以上2万5 千円未満 | 138 10.9% | 46 16.5% | 12 17.9% | 71 15.6% | 32 21.6% | 57 10.0% | 112 11.4% | 170 20.3% |
| 2万5千円以上3 万円未満 | 155 12.2% | 23 8.2% | 0 0.0% | 44 9.6% | 17 11.5% | 94 16.5% | 199 20.3% | 181 21.6% |
| 3万円以上5万円 未満 | 142 11.2% | 5 1.8% | 3 4.5% | 30 6.6% | 1 0.7% | 63 11.0% | 67 6.8% | 183 21.8% |
| 5万円以上 | 17 1.3% | 1 0.4% | 0 0.0% | 4 0.9% | 1 0.7% | 13 2.3% | 6 0.6% | 15 1.8% |
| わからない／知らな い | 245 19.3% | 21 7.5% | 4 6.0% | 50 11.0% | 17 11.5% | 85 14.9% | 77 7.9% | 52 6.2% |

図表 18 9月のその他経費(給食費, 送迎代など)

| | モニター | A 自治体 | B 自治体 | C 自治体 | D 自治体 | E 自治体 | F 自治体 | G 自治体 |
|--------------|----------------|---------------|--------------|---------------|---------------|---------------|---------------|---------------|
| 合計 | 1271 100.0% | 279 100.0% | 67 100.0% | 457 100.0% | 147 100.0% | 570 100.0% | 978 100.0% | 838 100.0% |
| 5千円未満 | 555 43.7% | 140 50.2% | 51 76.1% | 262 57.3% | 63 42.9% | 211 37.0% | 458 46.8% | 389 46.7% |
| 5千円以上1万円未満 | 269 21.2% | 81 29.0% | 3 4.5% | 110 24.1% | 49 33.3% | 165 28.9% | 299 30.6% | 252 33.3% |
| 1万円以上1万5千円未満 | 54 4.2% | 20 7.2% | 4 6.0% | 14 3.1% | 16 10.9% | 64 11.2% | 68 7.0% | 41 4.9% |
| 1万5千円以上2万円未満 | 16 1.3% | 5 1.8% | 0 0.0% | 2 0.4% | 1 0.7% | 15 2.6% | 28 2.9% | 19 2.3% |
| 2万円以上2万5千円未満 | 10 0.8% | 4 1.4% | 1 1.5% | 2 0.4% | 0 0.0% | 5 0.9% | 10 1.0% | 11 1.3% |
| 2万5千円以上3万円未満 | 9 0.7% | 2 0.7% | 0 0.0% | 5 1.1% | 0 0.0% | 3 0.5% | 13 1.3% | 6 0.7% |
| 3万円以上5万円未満 | 15 1.2% | 2 0.7% | 0 0.0% | 2 0.4% | 0 0.0% | 8 1.4% | 5 0.5% | 12 1.4% |
| 5万円以上 | 1 0.1% | 0 0.0% | 0 0.0% | 1 0.2% | 1 0.7% | 2 0.4% | 2 0.2% | 1 0.1% |
| わからない/知らない | 342 26.9% | 25 9.0% | 8 11.9% | 59 12.9% | 17 11.6% | 97 17.0% | 95 9.7% | 102 12.2% |

図表 19 10月の保育料

| | モニター | A 自治体 | B 自治体 | C 自治体 | D 自治体 | E 自治体 | F 自治体 | G 自治体 |
|--------------|----------------|---------------|--------------|---------------|---------------|---------------|---------------|---------------|
| 合計 | 1271 100.0% | 279 100.0% | 67 100.0% | 458 100.0% | 147 100.0% | 571 100.0% | 978 100.0% | 838 100.0% |
| 5千円未満 | 592 46.6% | 172 62.3% | 52 77.6% | 325 71.0% | 97 66.0% | 285 49.9% | 703 71.9% | 570 68.4% |
| 5千円以上1万円未満 | 223 17.5% | 47 17.0% | 5 7.5% | 61 13.3% | 20 13.6% | 117 20.5% | 110 11.12% | 132 15.8% |
| 1万円以上1万5千円未満 | 66 5.2% | 19 6.9% | 1 1.5% | 9 2.0% | 5 3.4% | 36 6.3% | 34 3.5% | 32 3.8% |
| 1万5千円以上2万円未満 | 28 2.2% | 3 1.1% | 2 3.0% | 1 0.2% | 1 0.7% | 18 3.2% | 15 1.5% | 9 1.1% |
| 2万円以上2万5千円未満 | 25 2.0% | 3 1.1% | 0 0.0% | 1 0.2% | 1 0.7% | 3 0.5% | 13 1.3% | 9 1.1% |
| 2万5千円以上3万円未満 | 20 1.6% | 0 0.0% | 0 0.0% | 1 0.2% | 0 0.0% | 7 1.2% | 10 1.0% | 7 0.8% |
| 3万円以上5万円未満 | 25 2.0% | 1 0.4% | 0 0.0% | 7 1.5% | 0 0.0% | 6 1.1% | 9 0.9% | 12 1.4% |
| 5万円以上 | 9 0.7% | 0 0.0% | 0 0.0% | 0 0.0% | 0 0.0% | 4 0.7% | 1 0.1% | 5 0.6% |
| わからない/知らない | 283 22.3% | 31 11.2% | 7 10.4% | 53 11.6% | 23 15.6% | 95 16.6% | 83 8.5% | 57 6.8% |

図表 20 10月のその他経費(給食費, 送迎代など)

| | モニター | A 自治体 | B 自治体 | C 自治体 | D 自治体 | E 自治体 | F 自治体 | G 自治体 |
|--------------|----------------|---------------|--------------|---------------|---------------|---------------|---------------|---------------|
| 合計 | 1271 100.0% | 279 100.0% | 67 100.0% | 456 100.0% | 148 100.0% | 571 100.0% | 979 100.0% | 838 100.0% |
| 5千円未満 | 568 44.7% | 114 40.9% | 53 79.1% | 214 46.8% | 62 41.9% | 178 31.2% | 428 43.6% | 415 49.8% |
| 5千円以上1万円未満 | 300 23.6% | 104 37.3% | 7 10.4% | 174 38.1% | 50 33.8% | 208 36.5% | 342 34.9% | 278 33.4% |
| 1万円以上1万5千円未満 | 49 3.9% | 28 10.0% | 0 0.0% | 14 3.1% | 15 10.1% | 55 9.6% | 90 9.2% | 41 4.9% |
| 1万5千円以上2万円未満 | 15 1.2% | 4 1.4% | 1 1.5% | 1 0.2% | 1 0.7% | 18 3.2% | 28 2.9% | 15 1.8% |
| 2万円以上2万5千円未満 | 7 0.6% | 4 1.4% | 0 0.0% | 3 0.7% | 0 0.0% | 4 0.7% | 1 0.1% | 6 0.7% |
| 2万5千円以上3万円未満 | 3 0.2% | 1 0.4% | 0 0.0% | 0 0.0% | 0 0.0% | 3 0.5% | 3 0.3% | 1 0.1% |
| 3万円以上5万円未満 | 4 0.3% | 1 0.4% | 0 0.0% | 1 0.2% | 0 0.0% | 3 0.5% | 5 0.5% | 2 0.2% |
| 5万円以上 | 0 0.0% | 0 0.0% | 0 0.0% | 0 0.0% | 0 0.0% | 0 0.0% | 2 0.2% | 1 0.1% |
| わからない/知らない | 325 25.6% | 23 8.2% | 6 9.0% | 50 10.9% | 20 13.5% | 101 17.7% | 82 8.4% | 74 8.9% |

図表 21 子供の健康状態(過去1年間)

| | モニター調査 | A 自治体 | B 自治体 | C 自治体 | D 自治体 | E 自治体 | F 自治体 | G 自治体 |
|-----------|----------------|---------------|--------------|---------------|---------------|---------------|---------------|---------------|
| TOTAL | 1296 100.0% | 283 100.0% | 67 100.0% | 461 100.0% | 149 100.0% | 587 100.0% | 997 100.0% | 854 100.0% |
| 非常に悪い | 7 0.5% | 1 0.4% | 0 0.0% | 1 0.2% | 0 0.0% | 1 0.2% | 1 0.1% | 1 0.1% |
| 悪い | 13 1.0% | 0 0.0% | 0 0.0% | 2 0.4% | 0 0.0% | 2 0.3% | 3 0.3% | 7 0.8% |
| どちらともいえない | 80 6.2% | 10 3.5% | 1 1.5% | 13 2.8% | 5 3.4% | 11 1.9% | 34 3.4% | 35 4.1% |
| 良好 | 687 53.0% | 155 54.8% | 28 41.8% | 225 48.8% | 75 50.3% | 274 46.7% | 447 44.8% | 414 48.5% |
| 非常に良好 | 500 38.6% | 117 41.3% | 38 56.7% | 220 47.7% | 68 45.6% | 299 50.9% | 510 51.2% | 397 46.5% |
| 答えたくない | 9 0.7% | 0 0.0% | 0 0.0% | 0 0.0% | 1 0.7% | 0 0.0% | 2 0.2% | 0 0.0% |

図表 22 子供の健康状態の対処

| | モニター調査 | A 自治体 | B 自治体 | C 自治体 | D 自治体 | E 自治体 | F 自治体 | G 自治体 |
|------------------|--------------|-----------|-----------|-------------|-----------|-------------|-------------|-------------|
| TOTAL | 20 100.0% | 0 0.0% | 0 0.0% | 3 100.0% | 0 0.0% | 4 100.0% | 3 100.0% | 7 100.0% |
| 通院して治療した・治療している | 11 55.0% | 0 0.0% | 0 0.0% | 1 33.3% | 0 0.0% | 3 75.0% | 2 66.7% | 2 28.6% |
| 入院して治療した・治療している | 3 15.0% | 0 0.0% | 0 0.0% | 2 66.7% | 0 0.0% | 1 25.0% | 1 33.3% | 5 71.4% |
| 治療のための通院・入院はなかった | 2 10.0% | 0 0.0% | 0 0.0% | 0 0.0% | 0 0.0% | 0 0.0% | 0 0.0% | 0 0.0% |
| 答えたくない | 4 20.0% | 0 0.0% | 0 0.0% | 0 0.0% | 0 0.0% | 0 0.0% | 0 0.0% | 0 0.0% |

図表 23 子供の虫歯の有無

| | モニター調査 | A 自治体 | B 自治体 | C 自治体 | D 自治体 | E 自治体 | F 自治体 | G 自治体 |
|-----------------|----------------|---------------|--------------|---------------|---------------|---------------|---------------|---------------|
| TOTAL | 1296 100.0% | 282 100.0% | 67 100.0% | 461 100.0% | 150 100.0% | 587 100.0% | 996 100.0% | 851 100.0% |
| 虫歯はない (治療なし) | 775 59.8% | 164 58.2% | 42 62.7% | 282 61.2% | 91 60.7% | 387 65.9% | 582 58.4% | 455 53.5% |
| 虫歯はない (治療あり) | 373 28.8% | 87 30.9% | 21 31.3% | 123 26.7% | 38 25.3% | 157 26.7% | 286 28.7% | 303 35.6% |
| 虫歯が 1 本ある | 43 3.3% | 11 3.9% | 3 4.5% | 19 4.1% | 7 4.7% | 14 2.4% | 60 6.0% | 41 4.8% |
| 虫歯が 2 本ある | 25 1.9% | 5 1.8% | 1 1.5% | 11 2.4% | 7 4.7% | 12 2.0% | 19 1.9% | 18 2.1% |
| 虫歯が 3 本以上ある | 24 1.9% | 10 3.5% | 0 0.0% | 16 3.5% | 6 4.0% | 13 2.2% | 42 4.2% | 29 3.4% |
| わからない | 56 4.3% | 5 1.8% | 0 0.0% | 10 2.2% | 1 0.7% | 4 0.7% | 7 0.7% | 5 0.6% |

図表 24 子供の発達

| | | モニター調査 | A 自治体 | B 自治体 | C 自治体 | D 自治体 | E 自治体 | F 自治体 | G 自治体 |
|---|---------|----------------|---------------|--------------|---------------|---------------|---------------|---------------|---------------|
| ひらがなを声に出して読める | 合計 | 1296 100.0% | 281 100.0% | 67 100.0% | 461 100.0% | 150 100.0% | 589 100.0% | 997 100.0% | 854 100.0% |
| | あてはまらない | 53 4.1% | 4 1.4% | 4 6.0% | 18 3.9% | 5 3.3% | 19 3.2% | 27 2.7% | 25 2.9% |
| | まああてはまる | 288 22.2% | 45 16.0% | 10 14.9% | 77 16.7% | 16 10.7% | 63 10.7% | 119 11.9% | 97 11.4% |
| | あてはまる | 955 73.7% | 232 82.6% | 53 79.1% | 366 79.4% | 129 86.0% | 507 86.1% | 851 85.4% | 732 85.7% |
| 1 から 20 まで一つずつ数えることができる | 合計 | 1296 100.0% | 283 100.0% | 67 100.0% | 461 100.0% | 150 100.0% | 589 100.0% | 997 100.0% | 854 100.0% |
| | あてはまらない | 40 3.1% | 1 0.4% | 0 0.0% | 5 1.1% | 0 0.0% | 7 1.2% | 13 1.3% | 9 1.1% |
| | まああてはまる | 163 12.6% | 16 5.7% | 5 7.5% | 38 8.2% | 8 5.3% | 31 5.3% | 68 6.8% | 40 4.7% |
| | あてはまる | 1093 84.3% | 266 94.0% | 62 92.5% | 418 90.7% | 142 94.7% | 551 93.5% | 916 91.9% | 805 94.3% |
| 3 個が理解でき、5 個くらいの中から取る事ができる | 合計 | 1296 100.0% | 282 100.0% | 67 100.0% | 461 100.0% | 150 100.0% | 589 100.0% | 995 100.0% | 852 100.0% |
| | あてはまらない | 37 2.9% | 2 0.7% | 0 0.0% | 6 1.3% | 2 1.3% | 7 1.2% | 8 0.8% | 7 0.8% |
| | まああてはまる | 228 17.6% | 33 11.7% | 7 10.4% | 43 9.3% | 7 4.7% | 34 5.8% | 85 8.5% | 64 7.5% |
| | あてはまる | 1031 79.6% | 247 87.6% | 60 89.6% | 412 89.4% | 141 94.0% | 548 93.0% | 902 90.7% | 781 91.7% |
| 比較(大きい・小さい・長い・短い・太い・細い・高い・低い・重い・軽いなど)が理解できる | 合計 | 1296 100.0% | 283 100.0% | 67 100.0% | 461 100.0% | 150 100.0% | 589 100.0% | 996 100.0% | 854 100.0% |
| | あてはまらない | 33 2.5% | 2 0.7% | 1 1.5% | 7 1.5% | 0 0.0% | 5 0.8% | 7 0.7% | 5 6.5% |
| | まああてはまる | 282 21.8% | 56 19.8% | 10 14.9% | 69 15.0% | 24 16.0% | 48 8.1% | 148 14.9% | 97 11.4% |
| | あてはまる | 981 75.7% | 225 79.5% | 56 83.6% | 385 83.5% | 126 84.0% | 536 91.0% | 841 84.4% | 752 88.1% |

図表 24 子供の発達(つづき)

| | | モニター調査 | A 自治体 | B 自治体 | C 自治体 | D 自治体 | E 自治体 | F 自治体 | G 自治体 |
|------------------------|---------|----------------|---------------|--------------|---------------|---------------|---------------|---------------|---------------|
| 右と左の違いがわかる | 合計 | 1296 100.0% | 283 100.0% | 67 100.0% | 461 100.0% | 150 100.0% | 588 100.0% | 995 100.0% | 854 100.0% |
| | あてはまらない | 46 3.5% | 10 3.5% | 1 1.5% | 22 4.8% | 6 4.0% | 28 4.8% | 39 3.9% | 25 2.9% |
| | まああてはまる | 352 27.2% | 68 24.0% | 17 25.4% | 120 26.0% | 50 33.3% | 127 21.6% | 250 25.1% | 183 21.4% |
| | あてはまる | 898 69.3% | 205 72.4% | 49 73.1% | 319 69.2% | 94 62.7% | 433 73.6% | 706 71.0% | 646 75.6% |
| 他の子とくらべると、つかえる言葉の数は多い | 合計 | 1296 100.0% | 283 100.0% | 67 100.0% | 460 100.0% | 149 100.0% | 588 100.0% | 997 100.0% | 852 100.0% |
| | あてはまらない | 278 21.5% | 86 30.4% | 19 28.4% | 126 27.4% | 29 19.5% | 147 25.0% | 209 21.0% | 154 18.1% |
| | まああてはまる | 532 41.0% | 105 37.1% | 30 44.8% | 162 35.2% | 59 39.6% | 208 35.4% | 402 40.3% | 274 32.2% |
| | あてはまる | 486 37.5% | 92 32.5% | 18 26.9% | 172 37.4% | 61 40.9% | 233 39.6% | 386 38.7% | 424 49.8% |
| 形(△、○、□)の名称がわかる | 合計 | 1296 100.0% | 283 100.0% | 67 100.0% | 461 100.0% | 150 100.0% | 589 100.0% | 997 100.0% | 853 100.0% |
| | あてはまらない | 25 1.9% | 3 1.1% | 0 0.0% | 6 1.3% | 1 0.7% | 5 0.8% | 10 1.0% | 9 1.1% |
| | まああてはまる | 242 18.7% | 29 10.2% | 8 11.9% | 51 11.1% | 12 8.0% | 47 8.0% | 84 8.4% | 63 7.4% |
| | あてはまる | 1029 79.4% | 251 88.7% | 59 88.1% | 404 87.6% | 137 91.3% | 537 91.2% | 903 90.6% | 781 91.6% |
| 野菜、果物、乗り物、身近な品物の名称がわかる | 合計 | 1296 100.0% | 283 100.0% | 67 100.0% | 461 100.0% | 150 100.0% | 588 100.0% | 997 100.0% | 854 100.0% |
| | あてはまらない | 15 1.2% | 3 1.1% | 0 0.0% | 2 0.4% | 1 0.7% | 2 0.3% | 6 0.6% | 5 0.6% |
| | まああてはまる | 238 18.4% | 30 10.6% | 6 9.0% | 55 11.9% | 25 16.7% | 64 10.9% | 114 11.4% | 74 8.7% |
| | あてはまる | 1043 80.5% | 250 88.3% | 61 91.0% | 404 87.6% | 124 82.7% | 522 88.8% | 877 88.0% | 775 90.7% |

図表 24 子供の発達(つづき)

| | | モニター調査 | A 自治体 | B 自治体 | C 自治体 | D 自治体 | E 自治体 | F 自治体 | G 自治体 |
|--------------------------------|---------|----------------|---------------|--------------|---------------|---------------|---------------|---------------|---------------|
| 簡単な絵本の内容を記憶できる | 合計 | 1296 100.0% | 283 100.0% | 66 100.0% | 461 100.0% | 150 100.0% | 588 100.0% | 997 100.0% | 853 100.0% |
| | あてはまらない | 51 3.9% | 6 2.1% | 0 0.0% | 6 1.3% | 3 2.0% | 6 1.0% | 23 2.3% | 11 1.3% |
| | まああてはまる | 308 23.8% | 52 18.4% | 11 16.7% | 72 15.6% | 27 18.0% | 84 14.3% | 176 17.7% | 129 15.1% |
| | あてはまる | 937 72.3% | 225 79.5% | 55 83.3% | 383 83.1% | 120 80.0% | 498 84.7% | 798 80.0% | 713 83.6% |
| 絵本のお話やその日にあった出来事について、簡単な説明ができる | 合計 | 1296 100.0% | 283 100.0% | 67 100.0% | 460 100.0% | 150 100.0% | 589 100.0% | 997 100.0% | 854 100.0% |
| | あてはまらない | 47 3.6% | 9 3.2% | 2 3.0% | 16 3.5% | 4 2.7% | 10 1.7% | 32 3.2% | 21 2.5% |
| | まああてはまる | 384 29.6% | 69 24.4% | 15 22.4% | 102 22.2% | 36 24.0% | 124 21.1% | 215 21.6% | 173 20.3% |
| | あてはまる | 865 66.7% | 205 72.4% | 50 74.6% | 342 74.3% | 110 73.3% | 455 77.2% | 750 75.2% | 660 77.3% |
| 工夫して遊べる | 合計 | 1296 100.0% | 283 100.0% | 67 100.0% | 461 100.0% | 150 100.0% | 589 100.0% | 997 100.0% | 853 100.0% |
| | あてはまらない | 53 4.1% | 7 2.5% | 0 0.0% | 11 2.4% | 2 1.3% | 11 1.9% | 23 2.3% | 12 1.4% |
| | まああてはまる | 493 38.0% | 77 27.2% | 14 20.9% | 143 31.0% | 51 34.0% | 145 24.6% | 281 28.2% | 210 24.6% |
| | あてはまる | 750 57.9% | 199 70.3% | 53 79.1% | 307 66.6% | 97 64.7% | 433 73.5% | 693 69.5% | 631 74.0% |
| 新しいことに好奇心をもてる | 合計 | 1296 100.0% | 282 100.0% | 67 100.0% | 461 100.0% | 150 100.0% | 587 100.0% | 997 100.0% | 854 100.0% |
| | あてはまらない | 57 4.4% | 6 2.1% | 1 1.5% | 14 3.0% | 1 0.7% | 7 1.2% | 18 1.8% | 9 1.1% |
| | まああてはまる | 436 33.6% | 77 27.3% | 15 22.4% | 140 30.4% | 52 34.7% | 144 24.5% | 273 27.4% | 201 23.5% |
| | あてはまる | 803 62.0% | 199 70.6% | 51 76.1% | 307 66.6% | 97 64.7% | 436 74.3% | 706 70.8% | 644 75.4% |

図表 24 子供の発達(つづき)

| | | モニター調査 | A 自治体 | B 自治体 | C 自治体 | D 自治体 | E 自治体 | F 自治体 | G 自治体 |
|------------------------------------|---------|----------------|---------------|--------------|---------------|---------------|---------------|---------------|---------------|
| 生き物や植物に興味をもてる | 合計 | 1296 100.0% | 283 100.0% | 67 100.0% | 461 100.0% | 150 100.0% | 588 100.0% | 996 100.0% | 854 100.0% |
| | あてはまらない | 88 6.8% | 8 2.8% | 0 0.0% | 15 3.3% | 5 3.3% | 17 2.9% | 34 3.4% | 19 2.2% |
| | まああてはまる | 474 36.6% | 79 27.9% | 20 29.9% | 137 29.7% | 46 30.7% | 143 24.3% | 280 28.1% | 232 27.2% |
| | あてはまる | 734 56.6% | 196 69.3% | 47 70.1% | 309 67.0% | 99 66.0% | 428 72.8% | 682 68.5% | 603 70.6% |
| わからないことについて、「なぜ、どうして」など、まわりに質問ができる | 合計 | 1296 100.0% | 283 100.0% | 67 100.0% | 461 100.0% | 150 100.0% | 589 100.0% | 997 100.0% | 854 100.0% |
| | あてはまらない | 91 7.0% | 8 2.8% | 4 6.0% | 17 3.7% | 4 2.7% | 23 3.9% | 37 3.7% | 23 2.7% |
| | まああてはまる | 423 32.6% | 85 30.0% | 19 28.4% | 132 28.6% | 48 32.0% | 137 23.3% | 261 26.2% | 179 21.0% |
| | あてはまる | 782 60.3% | 190 67.1% | 44 65.7% | 312 67.7% | 98 65.3% | 429 72.8% | 699 70.1% | 652 76.3% |
| 「1個、1本……」など単位を使つての数が書ける | 合計 | 1296 100.0% | 283 100.0% | 67 100.0% | 461 100.0% | 150 100.0% | 589 100.0% | 997 100.0% | 854 100.0% |
| | あてはまらない | 171 13.2% | 31 11.0% | 9 13.4% | 62 13.4% | 22 14.7% | 69 11.7% | 129 12.9% | 85 10.0% |
| | まああてはまる | 528 40.7% | 137 48.4% | 34 50.7% | 204 44.3% | 57 38.0% | 230 39.0% | 420 42.1% | 376 44.0% |
| | あてはまる | 597 46.1% | 115 40.6% | 24 35.8% | 195 42.3% | 71 47.3% | 290 49.2% | 448 44.9% | 393 46.0% |
| 10までの数字を書ける | 合計 | 1296 100.0% | 283 100.0% | 67 100.0% | 461 100.0% | 150 100.0% | 589 100.0% | 997 100.0% | 854 100.0% |
| | あてはまらない | 75 5.8% | 10 3.5% | 4 6.0% | 28 6.1% | 9 6.0% | 18 3.1% | 32 3.2% | 29 3.4% |
| | まああてはまる | 241 18.6% | 36 12.7% | 12 17.9% | 93 20.2% | 26 17.3% | 79 13.4% | 123 12.3% | 118 13.8% |
| | あてはまる | 980 75.6% | 237 83.7% | 51 76.1% | 340 73.8% | 115 76.7% | 492 83.5% | 842 84.5% | 707 82.8% |

図表 24 子供の発達(つづき)

| | | モニター調査 | A 自治体 | B 自治体 | C 自治体 | D 自治体 | E 自治体 | F 自治体 | G 自治体 |
|--|---------|----------------|---------------|--------------|---------------|---------------|---------------|---------------|---------------|
| 指やおはじき などを使って、 数を足したり、 引いたりする ことができる | 合計 | 1296 100.0% | 283 100.0% | 67 100.0% | 461 100.0% | 150 100.0% | 589 100.0% | 996 100.0% | 854 100.0% |
| | あてはまらない | 155 12.0% | 24 8.5% | 9 13.4% | 39 8.5% | 11 7.3% | 32 5.4% | 78 7.8% | 58 6.8% |
| | まああてはまる | 445 34.3% | 100 35.3% | 21 31.3% | 135 29.3% | 41 27.3% | 140 23.8% | 264 26.5% | 217 25.4% |
| | あてはまる | 696 53.7% | 159 56.2% | 37 55.2% | 287 62.3% | 98 65.3% | 417 70.8% | 654 65.7% | 579 67.8% |
| 英語で簡単な あいさつが 言える | 合計 | 1296 100.0% | 283 100.0% | 67 100.0% | 461 100.0% | 150 100.0% | 589 100.0% | 996 100.0% | 852 100.0% |
| | あてはまらない | 487 37.6% | 84 29.7% | 19 28.4% | 158 34.3% | 48 32.0% | 118 20.0% | 340 34.1% | 268 31.5% |
| | まああてはまる | 395 30.5% | 85 30.0% | 21 31.3% | 157 34.1% | 48 32.0% | 186 31.6% | 288 28.9% | 238 27.9% |
| | あてはまる | 414 31.9% | 114 40.3% | 27 40.3% | 146 31.7% | 54 36.0% | 285 48.4% | 368 36.9% | 346 40.6% |
| ことばで「多い」「少ない」「大きい」「小さい」を正しく使える | 合計 | 1296 100.0% | 283 100.0% | 67 100.0% | 461 100.0% | 150 100.0% | 589 100.0% | 997 100.0% | 853 100.0% |
| | あてはまらない | 70 5.4% | 15 5.3% | 3 4.5% | 15 3.3% | 3 2.0% | 18 3.1% | 35 3.5% | 25 2.9% |
| | まああてはまる | 438 33.8% | 88 31.1% | 17 25.4% | 154 33.4% | 57 38.0% | 133 22.6% | 289 29.0% | 200 23.4% |
| | あてはまる | 788 60.8% | 180 63.6% | 47 70.1% | 292 63.3% | 90 60.0% | 438 74.4% | 673 67.5% | 628 73.6% |
| 形について同じ 仲間を集め られる | 合計 | 1296 100.0% | 283 100.0% | 67 100.0% | 461 100.0% | 149 100.0% | 589 100.0% | 997 100.0% | 854 100.0% |
| | あてはまらない | 41 3.2% | 3 1.1% | 3 4.5% | 9 2.0% | 0 0.0% | 7 1.2% | 16 1.6% | 13 1.5% |
| | まああてはまる | 417 32.2% | 77 27.2% | 17 25.4% | 126 27.3% | 38 25.5% | 105 17.8% | 221 22.2% | 149 17.4% |
| | あてはまる | 838 64.7% | 203 71.7% | 47 70.1% | 326 70.7% | 111 74.5% | 477 81.0% | 760 76.2% | 692 81.0% |

図表 24 子供の発達(つづき)

| | | モニター調査 | A 自治体 | B 自治体 | C 自治体 | D 自治体 | E 自治体 | F 自治体 | G 自治体 |
|---|---------|----------------|---------------|--------------|---------------|---------------|---------------|---------------|---------------|
| 自分の名前 を読める | 合計 | 1296 100.0% | 283 100.0% | 67 100.0% | 461 100.0% | 150 100.0% | 589 100.0% | 997 100.0% | 854 100.0% |
| | あてはまらない | 20 1.5% | 2 0.7% | 0 0.0% | 5 1.1% | 0 0.0% | 6 1.0% | 5 0.5% | 8 0.9% |
| | まああてはまる | 166 12.8% | 13 4.6% | 6 9.0% | 30 6.5% | 8 5.3% | 19 3.2% | 50 5.0% | 41 4.8% |
| | あてはまる | 1110 85.6% | 268 94.7% | 61 91.0% | 426 92.4% | 142 94.7% | 564 95.8% | 942 94.5% | 805 94.3% |
| 自分の名前 をひらがなで 書ける | 合計 | 1296 100.0% | 283 100.0% | 67 100.0% | 461 100.0% | 150 100.0% | 589 100.0% | 996 100.0% | 852 100.0% |
| | あてはまらない | 38 2.9% | 3 1.1% | 3 4.5% | 13 2.8% | 6 4.0% | 13 2.2% | 13 1.3% | 16 1.9% |
| | まああてはまる | 174 13.4% | 19 6.7% | 6 9.0% | 52 11.3% | 11 7.3% | 45 7.6% | 61 6.1% | 50 5.9% |
| | あてはまる | 1084 83.6% | 261 92.2% | 58 86.6% | 396 85.9% | 133 88.7% | 531 90.2% | 922 92.6% | 786 92.3% |
| 自分の言葉 で順序をたて て、相手にわ かるように話 せる | 合計 | 1296 100.0% | 283 100.0% | 67 100.0% | 461 100.0% | 150 100.0% | 588 100.0% | 997 100.0% | 854 100.0% |
| | あてはまらない | 139 10.7% | 23 8.1% | 4 6.0% | 42 9.1% | 15 10.0% | 47 8.0% | 103 10.3% | 68 8.0% |
| | まああてはまる | 650 50.2% | 134 47.3% | 30 44.8% | 209 45.3% | 70 46.7% | 248 42.2% | 424 42.5% | 366 42.9% |
| | あてはまる | 507 39.1% | 126 44.5% | 33 49.3% | 210 45.6% | 65 43.3% | 293 49.8% | 470 47.1% | 420 49.2% |
| ことば遊びが できる(しりと り、だじゃれな ど) | 合計 | 1296 100.0% | 283 100.0% | 67 100.0% | 461 100.0% | 150 100.0% | 589 100.0% | 997 100.0% | 853 100.0% |
| | あてはまらない | 57 4.4% | 7 2.5% | 2 3.0% | 14 3.0% | 2 1.3% | 18 3.1% | 27 2.7% | 20 2.3% |
| | まああてはまる | 331 25.5% | 38 13.4% | 13 19.4% | 79 17.1% | 26 17.3% | 71 12.1% | 153 15.3% | 105 12.3% |
| | あてはまる | 908 70.1% | 238 84.1% | 52 77.6% | 368 79.8% | 122 81.3% | 500 84.9% | 817 81.9% | 728 85.3% |

図表 24 子供の発達(つづき)

| | | モニター調査 | A 自治体 | B 自治体 | C 自治体 | D 自治体 | E 自治体 | F 自治体 | G 自治体 |
|---------------|---------|----------------|---------------|--------------|---------------|---------------|---------------|---------------|---------------|
| 絵本や図鑑をひとりで読める | 合計 | 1296 100.0% | 283 100.0% | 67 100.0% | 461 100.0% | 150 100.0% | 588 100.0% | 996 100.0% | 854 100.0% |
| | あてはまらない | 109 8.4% | 31 11.0% | 6 9.0% | 36 7.8% | 10 6.7% | 47 8.0% | 87 8.7% | 58 6.8% |
| | まああてはまる | 403 31.1% | 82 29.0% | 19 28.4% | 141 30.6% | 46 30.7% | 136 23.1% | 257 25.8% | 205 24.0% |
| | あてはまる | 784 60.5% | 170 60.1% | 42 62.7% | 284 61.6% | 94 62.7% | 405 68.9% | 652 65.5% | 591 69.2% |
| えんぴつを正しく持てる | 合計 | 1296 100.0% | 283 100.0% | 67 100.0% | 460 100.0% | 149 100.0% | 588 100.0% | 997 100.0% | 852 100.0% |
| | あてはまらない | 111 8.6% | 21 7.4% | 5 7.5% | 52 11.3% | 17 11.3% | 26 4.4% | 57 5.7% | 50 5.9% |
| | まああてはまる | 545 42.1% | 114 40.3% | 26 38.8% | 205 44.5% | 62 41.3% | 210 35.7% | 365 36.6% | 312 36.5% |
| | あてはまる | 640 49.4% | 148 52.3% | 36 53.7% | 204 44.3% | 71 47.3% | 353 59.9% | 575 57.7% | 492 57.6% |

図表 25 子供への接し方¹

| | | モニター調査 | A 自治体 | B 自治体 | C 自治体 | D 自治体 | E 自治体 | F 自治体 | G 自治体 |
|------------------------------------|-------------|----------------|---------------|--------------|---------------|---------------|---------------|---------------|---------------|
| 子どもが一人で遊んでいて、退屈そうだなと思った時、加わって一緒に遊ぶ | 合計 | 1296 100.0% | 283 100.0% | 67 100.0% | 461 100.0% | 150 100.0% | 589 100.0% | 997 100.0% | 854 100.0% |
| | ぜんぜんあてはまらない | 38 2.9% | 1 0.4% | 0 0.0% | 10 2.2% | 3 2.0% | 10 1.7% | 20 2.0% | 5 0.6% |
| | あまりあてはまらない | 428 33.0% | 66 23.3% | 21 31.3% | 131 28.4% | 51 34.0% | 164 27.8% | 330 33.1% | 266 31.1% |
| | だいたいあてはまる | 761 58.7% | 208 73.5% | 43 64.2% | 295 64.0% | 96 64.0% | 375 63.7% | 612 61.4% | 528 61.8% |
| | ぴったりあてはまる | 69 5.3% | 8 2.8% | 3 4.5% | 25 5.4% | 0 0.0% | 40 6.8% | 35 3.5% | 55 6.4% |

図表 25 子供への接し方(つづき)

| | | モニター調査 | A 自治体 | B 自治体 | C 自治体 | D 自治体 | E 自治体 | F 自治体 | G 自治体 |
|--|-------------|----------------|---------------|--------------|---------------|---------------|---------------|---------------|---------------|
| 子どもを抱きしめたり、やさしい言葉をかけて愛情を示している | 合計 | 1296 100.0% | 283 100.0% | 67 100.0% | 461 100.0% | 150 100.0% | 589 100.0% | 996 100.0% | 854 100.0% |
| | ぜんぜんあてはまらない | 15 1.2% | 0 0.0% | 1 1.5% | 3 0.7% | 0 0.0% | 1 0.2% | 3 0.3% | 1 0.1% |
| | あまりあてはまらない | 159 12.3% | 12 4.2% | 3 4.5% | 20 4.3% | 10 6.7% | 20 3.4% | 65 6.5% | 34 4.0% |
| | だいたいあてはまる | 781 60.3% | 173 61.1% | 40 59.7% | 282 61.2% | 96 64.0% | 303 51.4% | 604 60.6% | 497 58.2% |
| | ぴったりあてはまる | 341 26.3% | 98 34.6% | 23 34.3% | 156 33.8% | 44 29.3% | 265 45.0% | 324 32.5% | 322 37.7% |
| 子どもがイライラしていると思った時、「どうしたの」と聞いてみる | 合計 | 1296 100.0% | 283 100.0% | 67 100.0% | 460 100.0% | 150 100.0% | 589 100.0% | 997 100.0% | 854 100.0% |
| | ぜんぜんあてはまらない | 15 1.2% | 0 0.0% | 0 0.0% | 4 0.9% | 0 0.0% | 1 0.2% | 5 0.5% | 3 0.4% |
| | あまりあてはまらない | 149 11.5% | 20 7.1% | 4 6.0% | 28 6.1% | 14 9.3% | 32 5.4% | 71 7.1% | 51 6.0% |
| | だいたいあてはまる | 924 71.3% | 183 64.7% | 40 59.7% | 324 70.4% | 105 70.0% | 391 66.4% | 686 68.8% | 564 66.0% |
| | ぴったりあてはまる | 208 16.0% | 80 28.3% | 23 34.3% | 104 22.6% | 31 20.7% | 165 28.0% | 235 23.6% | 236 27.6% |
| あなたが家にいる時、ボール遊びやゲームなど、子どもと一緒に過ごす時間を持っている | 合計 | 1296 100.0% | 283 100.0% | 67 100.0% | 461 100.0% | 150 100.0% | 589 100.0% | 997 100.0% | 854 100.0% |
| | ぜんぜんあてはまらない | 19 1.5% | 3 1.1% | 0 0.0% | 3 0.7% | 3 2.0% | 11 1.9% | 11 1.1% | 3 0.4% |
| | あまりあてはまらない | 293 22.6% | 57 20.1% | 14 20.9% | 105 22.8% | 33 22.0% | 123 20.9% | 276 27.7% | 190 22.2% |
| | だいたいあてはまる | 799 61.7% | 184 65.0% | 48 71.6% | 276 59.9% | 103 68.7% | 350 59.4% | 576 57.8% | 524 61.4% |
| | ぴったりあてはまる | 185 14.3% | 39 13.8% | 5 7.5% | 77 16.7% | 11 7.3% | 105 17.8% | 134 13.4% | 137 16.0% |

図表 25 子供への接し方(つづき)

| | | モニター調査 | A 自治体 | B 自治体 | C 自治体 | D 自治体 | E 自治体 | F 自治体 | G 自治体 |
|--|-------------|----------------|---------------|--------------|---------------|---------------|---------------|---------------|---------------|
| どこかに出かけて、子どもが疲れているなど感じた時、休んだり、子どもを抱っこする | 合計 | 1296 100.0% | 283 100.0% | 67 100.0% | 461 100.0% | 150 100.0% | 589 100.0% | 997 100.0% | 854 100.0% |
| | ぜんぜんあてはまらない | 16 1.2% | 0 0.0% | 0 0.0% | 3 0.7% | 1 0.7% | 3 0.5% | 5 0.5% | 7 0.8% |
| | あまりあてはまらない | 187 14.4% | 20 7.1% | 6 9.0% | 34 7.4% | 15 10.0% | 46 7.8% | 82 8.2% | 70 8.2% |
| | だいたいあてはまる | 861 66.4% | 185 65.4% | 42 62.7% | 301 65.3% | 103 68.7% | 365 62.0% | 667 66.9% | 532 62.3% |
| | ぴったりあてはまる | 232 17.9% | 78 27.6% | 19 28.4% | 123 26.7% | 31 20.7% | 175 29.7% | 243 24.4% | 245 28.7% |
| | 合計 | 1296 100.0% | 283 100.0% | 67 100.0% | 461 100.0% | 150 100.0% | 588 100.0% | 996 100.0% | 854 100.0% |
| あなたが忙しい時、子どもが遊びたがっても、遊ぶのを後回しにしてしまう | ぜんぜんあてはまらない | 25 1.9% | 3 1.1% | 1 1.5% | 2 0.4% | 0 0.0% | 6 1.0% | 3 0.3% | 9 1.1% |
| | あまりあてはまらない | 292 22.5% | 46 16.3% | 5 7.5% | 78 16.9% | 19 12.7% | 105 17.9% | 156 15.7% | 143 16.7% |
| | だいたいあてはまる | 855 66.0% | 207 73.1% | 53 79.1% | 330 71.6% | 116 77.3% | 416 70.7% | 710 71.3% | 609 71.3% |
| | ぴったりあてはまる | 124 9.6% | 27 9.5% | 8 11.9% | 51 11.1% | 15 10.0% | 61 10.4% | 127 12.8% | 93 10.9% |
| | 合計 | 1296 100.0% | 282 100.0% | 67 100.0% | 461 100.0% | 150 100.0% | 589 100.0% | 997 100.0% | 853 100.0% |
| 子どもが間違った行動をした時、どうしてその行動をしたのか理由を聞き、どうしたらよかったのかを話し合う | ぜんぜんあてはまらない | 12 0.9% | 1 0.4% | 1 1.5% | 5 1.1% | 1 0.7% | 2 0.3% | 6 0.6% | 2 0.2% |
| | あまりあてはまらない | 201 15.5% | 24 8.5% | 4 6.0% | 62 13.4% | 22 14.7% | 36 6.1% | 118 11.8% | 71 8.3% |
| | だいたいあてはまる | 908 70.1% | 205 72.7% | 43 64.2% | 297 64.4% | 103 68.7% | 416 70.6% | 706 70.8% | 575 67.4% |
| | ぴったりあてはまる | 175 13.5% | 52 18.4% | 19 28.4% | 97 21.0% | 24 16.0% | 135 22.9% | 167 16.8% | 205 24.0% |
| | 合計 | 1296 100.0% | 282 100.0% | 67 100.0% | 461 100.0% | 150 100.0% | 589 100.0% | 997 100.0% | 853 100.0% |

図表 25 子供への接し方(つづき)

| | | モニター 調査 | A 自治体 | B 自治体 | C 自治体 | D 自治体 | E 自治体 | F 自治体 | G 自治体 |
|--|-------------|----------------|---------------|--------------|---------------|---------------|---------------|---------------|---------------|
| 家族で遊びに行く時、親の都合だけでなく、できる限り子どもの行きたい所を取り入れる | 合計 | 1296 100.0% | 283 100.0% | 67 100.0% | 460 100.0% | 150 100.0% | 589 100.0% | 997 100.0% | 854 100.0% |
| | ぜんぜんあてはまらない | 11 0.8% | 0 0.0% | 0 0.0% | 3 0.7% | 0 0.0% | 0 0.0% | 3 0.3% | 1 0.1% |
| | あまりあてはまらない | 148 11.4% | 14 4.9% | 7 10.4% | 29 6.3% | 7 4.7% | 37 6.3% | 92 9.2% | 60 7.0% |
| | だいたいあてはまる | 863 66.6% | 197 69.6% | 41 61.2% | 302 65.7% | 116 77.3% | 365 62.0% | 647 64.9% | 558 65.3% |
| | ぴったりあてはまる | 274 21.1% | 72 25.4% | 19 28.4% | 126 27.4% | 27 18.0% | 187 31.7% | 255 25.6% | 235 27.5% |
| | 合計 | 1296 100.0% | 283 100.0% | 67 100.0% | 461 100.0% | 150 100.0% | 589 100.0% | 996 100.0% | 854 100.0% |
| 子どもがあなたと決めた約束を守らない時、その約束をもう一度教える | ぜんぜんあてはまらない | 9 0.7% | 1 0.4% | 1 1.5% | 2 0.4% | 0 0.0% | 1 0.2% | 2 0.2% | 1 0.1% |
| | あまりあてはまらない | 98 7.6% | 5 1.8% | 2 3.0% | 17 3.7% | 8 5.3% | 22 3.7% | 42 4.2% | 23 2.7% |
| | だいたいあてはまる | 932 71.9% | 190 67.1% | 42 62.7% | 306 66.4% | 102 68.0% | 379 64.3% | 690 69.3% | 577 67.6% |
| | ぴったりあてはまる | 257 19.8% | 87 30.7% | 22 32.8% | 136 29.5% | 40 26.7% | 187 31.7% | 262 26.3% | 253 29.6% |
| | 合計 | 1296 100.0% | 283 100.0% | 67 100.0% | 461 100.0% | 150 100.0% | 589 100.0% | 997 100.0% | 854 100.0% |
| 図書館や映画館など静かにしなければならない場所では、子どもを静かにさせる | ぜんぜんあてはまらない | 5 0.4% | 1 0.4% | 0 0.0% | 0 0.0% | 0 0.0% | 0 0.0% | 1 0.1% | 2 0.2% |
| | あまりあてはまらない | 50 3.9% | 3 1.1% | 0 0.0% | 5 1.1% | 0 0.0% | 6 1.0% | 11 1.1% | 11 1.3% |
| | だいたいあてはまる | 712 54.9% | 117 41.3% | 21 31.3% | 214 46.4% | 78 52.0% | 258 43.8% | 445 44.6% | 377 44.1% |
| | ぴったりあてはまる | 529 40.8% | 162 57.2% | 46 68.7% | 242 52.5% | 72 48.0% | 325 55.2% | 540 54.2% | 464 54.3% |
| | 合計 | 1296 100.0% | 283 100.0% | 67 100.0% | 461 100.0% | 150 100.0% | 589 100.0% | 997 100.0% | 854 100.0% |

図表 25 子供への接し方(つづき)

| | | モニター調査 | A 自治体 | B 自治体 | C 自治体 | D 自治体 | E 自治体 | F 自治体 | G 自治体 |
|--|-------------|----------------|---------------|--------------|---------------|---------------|---------------|---------------|---------------|
| 子どもが自分のやるべき事をやらない時、「やりなさい」と言う | 合計 | 1296 100.0% | 283 100.0% | 67 100.0% | 461 100.0% | 150 100.0% | 588 100.0% | 997 100.0% | 854 100.0% |
| | ぜんぜんあてはまらない | 6 0.5% | 1 0.4% | 2 3.0% | 6 1.3% | 1 0.7% | 2 0.3% | 4 0.4% | 4 0.5% |
| | あまりあてはまらない | 133 10.3% | 28 9.9% | 5 7.5% | 41 8.9% | 18 12.0% | 52 8.8% | 62 6.2% | 64 7.5% |
| | だいたいあてはまる | 787 60.7% | 176 62.2% | 38 56.7% | 246 53.4% | 88 58.7% | 326 55.4% | 563 56.5% | 498 58.3% |
| | ぴったりあてはまる | 370 28.5% | 78 27.6% | 22 32.8% | 168 36.4% | 43 28.7% | 208 35.4% | 368 36.9% | 288 33.7% |
| | 合計 | 1296 100.0% | 282 100.0% | 67 100.0% | 461 100.0% | 150 100.0% | 588 100.0% | 997 100.0% | 854 100.0% |
| 買物に行って玩具を買う予定が無い時に、子どもが玩具を欲しいと言って売り場から動かなくても、玩具は買わない | ぜんぜんあてはまらない | 19 1.5% | 4 1.4% | 1 1.5% | 2 0.4% | 2 1.3% | 5 0.9% | 15 1.5% | 4 0.5% |
| | あまりあてはまらない | 180 13.9% | 35 12.4% | 4 6.0% | 56 12.1% | 18 12.0% | 46 7.8% | 113 11.3% | 96 11.2% |
| | だいたいあてはまる | 637 49.2% | 137 48.6% | 26 38.8% | 207 44.9% | 71 47.3% | 282 48.0% | 463 46.4% | 384 45.0% |
| | ぴったりあてはまる | 460 35.5% | 106 37.6% | 36 53.7% | 196 42.5% | 59 39.3% | 255 43.4% | 406 40.7% | 370 43.3% |
| | 合計 | 1296 100.0% | 283 100.0% | 67 100.0% | 461 100.0% | 149 100.0% | 589 100.0% | 997 100.0% | 853 100.0% |
| 子どもが友達と遊んでいて、友達が使っている玩具を無理やり取ってしまった時、それを返させる | ぜんぜんあてはまらない | 9 0.7% | 2 0.7% | 0 0.0% | 4 0.9% | 0 0.0% | 2 0.3% | 4 0.4% | 8 0.9% |
| | あまりあてはまらない | 77 5.9% | 12 4.2% | 2 3.0% | 12 2.6% | 5 3.4% | 16 2.7% | 34 3.4% | 28 3.3% |
| | だいたいあてはまる | 692 53.4% | 125 44.2% | 29 43.3% | 211 45.8% | 74 49.7% | 291 49.4% | 447 44.8% | 357 41.9% |
| | ぴったりあてはまる | 518 40.0% | 144 50.9% | 36 53.7% | 234 50.8% | 70 47.0% | 280 47.5% | 512 51.4% | 460 53.9% |
| | 合計 | 1296 100.0% | 283 100.0% | 67 100.0% | 461 100.0% | 149 100.0% | 589 100.0% | 997 100.0% | 853 100.0% |

図表 25 子供への接し方(つづき)

| | | モニター調査 | A 自治体 | B 自治体 | C 自治体 | D 自治体 | E 自治体 | F 自治体 | G 自治体 |
|-----------------------------------|-------------|----------------|---------------|--------------|---------------|---------------|---------------|---------------|---------------|
| 子どもが寝る時間になっても、遊んでいて寝ない時、そのままにしておく | 合計 | 1296 100.0% | 283 100.0% | 67 100.0% | 461 100.0% | 150 100.0% | 589 100.0% | 997 100.0% | 854 100.0% |
| | ぜんぜんあてはまらない | 404 31.2% | 107 37.8% | 38 56.7% | 217 47.1% | 72 48.0% | 278 47.2% | 414 41.5% | 415 48.6% |
| | あまりあてはまらない | 658 50.8% | 147 51.9% | 24 35.8% | 207 44.9% | 64 42.7% | 268 45.5% | 483 48.4% | 376 44.0% |
| | だいたいあてはまる | 205 15.8% | 25 8.8% | 5 7.5% | 33 7.2% | 14 9.3% | 39 6.6% | 90 9.0% | 52 6.1% |
| | ぴったりあてはまる | 29 2.2% | 4 1.4% | 0 0.0% | 4 0.9% | 0 0.0% | 4 0.7% | 10 1.0% | 11 1.3% |
| | 合計 | 1296 100.0% | 283 100.0% | 67 100.0% | 461 100.0% | 150 100.0% | 589 100.0% | 996 100.0% | 852 100.0% |
| 子どもが自分のやっている事が上手いかず騒いでいる時、静かにさせる | ぜんぜんあてはまらない | 20 1.5% | 4 1.4% | 4 6.0% | 7 1.5% | 4 2.7% | 12 2.0% | 23 2.3% | 22 2.6% |
| | あまりあてはまらない | 339 26.2% | 99 35.0% | 21 31.3% | 153 33.2% | 63 42.0% | 207 35.2% | 307 30.8% | 301 35.2% |
| | だいたいあてはまる | 813 62.7% | 165 58.3% | 34 50.7% | 261 56.6% | 79 52.7% | 314 53.4% | 573 57.5% | 458 53.6% |
| | ぴったりあてはまる | 124 9.6% | 15 5.3% | 8 11.9% | 40 8.7% | 4 2.7% | 55 9.4% | 94 9.4% | 73 8.5% |
| | 合計 | 1296 100.0% | 283 100.0% | 67 100.0% | 461 100.0% | 150 100.0% | 589 100.0% | 996 100.0% | 854 100.0% |
| 子どもがあなたに対して悪い言葉遣いをしたとしても、気にしない | ぜんぜんあてはまらない | 639 49.3% | 166 58.7% | 45 67.2% | 305 66.2% | 95 63.3% | 394 66.9% | 621 62.3% | 551 64.5% |
| | あまりあてはまらない | 473 36.5% | 92 32.5% | 14 20.9% | 126 27.3% | 51 34.0% | 169 28.7% | 307 30.8% | 260 30.4% |
| | だいたいあてはまる | 161 12.4% | 19 6.7% | 8 11.9% | 26 5.6% | 3 2.0% | 20 3.4% | 60 6.0% | 35 4.1% |
| | あてはまる | 23 1.8% | 6 2.1% | 0 0.0% | 4 0.9% | 1 0.7% | 6 1.0% | 8 0.8% | 8 0.9% |
| | 合計 | 1296 100.0% | 283 100.0% | 67 100.0% | 461 100.0% | 150 100.0% | 589 100.0% | 996 100.0% | 854 100.0% |

図表 26 ふだん育児をしている人

| | | モニター調査 | A 自治体 | B 自治体 | C 自治体 | D 自治体 | E 自治体 | F 自治体 | G 自治体 |
|---------------|-----|----------------|---------------|--------------|---------------|---------------|---------------|----------------|---------------|
| 合計 | | 1296 100.0% | 288 100.0% | 67 100.0% | 463 100.0% | 151 100.0% | 591 100.0% | 1004 100.0% | 858 100.0% |
| お母さん | 非該当 | 111 8.6% | 33 11.5% | 7 10.4% | 32 6.9% | 11 7.3% | 23 3.9% | 68 6.8% | 78 9.1% |
| | 該当 | 1185 91.4% | 255 88.5% | 60 89.6% | 431 93.1% | 140 92.7% | 568 96.1% | 936 93.2% | 780 90.9% |
| お父さん | 非該当 | 628 48.5% | 143 49.7% | 34 50.7% | 208 44.9% | 58 38.4% | 228 38.6% | 387 38.5% | 393 45.8% |
| | 該当 | 668 51.5% | 145 50.3% | 33 49.3% | 255 55.1% | 93 61.6% | 363 61.4% | 617 61.5% | 465 54.2% |
| お母さんの母親 | 非該当 | 1043 80.5% | 226 78.5% | 55 82.1% | 350 75.6% | 122 80.8% | 477 80.7% | 736 73.3% | 659 76.8% |
| | 該当 | 253 19.5% | 62 21.5% | 12 17.9% | 113 24.4% | 29 19.2% | 114 19.3% | 268 26.7% | 199 23.2% |
| お母さんの父親 | 非該当 | 1183 91.3% | 256 88.9% | 63 94.0% | 407 87.9% | 136 90.1% | 532 90.0% | 863 86.0% | 783 91.3% |
| | 該当 | 113 8.7% | 32 11.1% | 4 6.0% | 56 12.1% | 15 9.9% | 59 10.0% | 141 14.0% | 75 8.7% |
| お父さんの母親 | 非該当 | 1158 89.4% | 234 81.3% | 59 88.1% | 391 84.4% | 127 84.1% | 533 90.2% | 849 84.6% | 792 92.3% |
| | 該当 | 138 10.6% | 54 18.8% | 8 11.9% | 72 15.6% | 24 15.9% | 58 9.8% | 155 15.4% | 66 7.7% |
| お父さんの父親 | 非該当 | 1220 94.1% | 261 90.6% | 63 94.0% | 420 90.7% | 142 94.0% | 562 95.1% | 924 92.0% | 822 95.8% |
| | 該当 | 76 5.9% | 27 9.4% | 4 6.0% | 43 9.3% | 9 6.0% | 29 4.9% | 80 8.0% | 36 4.2% |
| 保育所・託児所の保育士など | 非該当 | 965 74.5% | 177 61.5% | 39 58.2% | 329 71.1% | 108 71.5% | 435 73.6% | 674 67.1% | 575 67.0% |
| | 該当 | 331 25.5% | 111 38.5% | 28 41.8% | 134 28.9% | 43 28.5% | 156 26.4% | 330 32.9% | 283 33.0% |

図表 26 ふだん育児をしている人(つづき)

| | | モニター調査 | A 自治体 | B 自治体 | C 自治体 | D 自治体 | E 自治体 | F 自治体 | G 自治体 |
|-------------------------|-----|---------------|--------------|--------------|---------------|---------------|--------------|---------------|--------------|
| 保育ママさんや ベビーシッター | 非該当 | 1294 99.8% | 287 99.7% | 67 100.0% | 463 100.0% | 151 100.0% | 588 99.5% | 1002 99.8% | 856 99.8% |
| | 該当 | 2 0.2% | 1 0.3% | 0 0.0% | 0 0.0% | 0 0.0% | 3 0.5% | 2 0.2% | 2 0.2% |
| 幼稚園の先生 | 非該当 | 882 68.1% | 181 62.8% | 41 61.2% | 310 67.0% | 114 75.5% | 329 55.7% | 625 62.3% | 433 50.5% |
| | 該当 | 414 31.9% | 107 37.2% | 26 38.8% | 153 33.0% | 37 24.5% | 262 44.3% | 379 37.7% | 425 49.5% |
| 認定こども園の 保育士または 先生 | 非該当 | 1081 83.4% | 241 83.7% | 63 94.0% | 330 71.3% | 92 60.9% | 473 80.0% | 780 77.7% | 783 91.3% |
| | 該当 | 215 16.6% | 47 16.3% | 4 6.0% | 133 28.7% | 59 39.1% | 118 20.0% | 224 22.3% | 75 8.7% |
| その他 | 非該当 | 1266 97.7% | 277 96.2% | 65 97.0% | 442 95.5% | 145 96.0% | 567 95.9% | 965 96.1% | 824 96.0% |
| | 該当 | 30 2.3% | 11 3.8% | 2 3.0% | 21 4.5% | 6 4.0% | 24 4.1% | 39 3.9% | 34 4.0% |

図表 27 平日の日中に最も子供と接している人

| | モニター調査 | A 自治体 | B 自治体 | C 自治体 | D 自治体 | E 自治体 | F 自治体 | G 自治体 |
|--------------------|----------------|---------------|--------------|---------------|---------------|---------------|---------------|---------------|
| TOTAL | 1296 100.0% | 283 100.0% | 67 100.0% | 462 100.0% | 148 100.0% | 586 100.0% | 994 100.0% | 847 100.0% |
| お母さん | 622 48.0% | 78 27.6% | 30 44.8% | 171 37.0% | 60 40.5% | 282 48.1% | 359 36.1% | 245 28.9% |
| お父さん | 11 0.8% | 1 0.4% | 0 0.0% | 1 0.2% | 1 0.7% | 3 0.5% | 5 0.5% | 8 0.9% |
| お母さんの母親 | 15 1.2% | 2 0.7% | 0 0.0% | 2 0.4% | 0 0.0% | 4 0.7% | 11 1.1% | 8 0.9% |
| お母さんの父親 | 1 0.1% | 0 0.0% | 0 0.0% | 0 0.0% | 0 0.0% | 1 0.2% | 0 0.0% | 0 0.0% |
| お父さんの母親 | 9 0.7% | 1 0.4% | 0 0.0% | 4 0.9% | 1 0.7% | 0 0.0% | 5 0.5% | 2 0.2% |
| お父さんの父親 | 0 0.0% | 0 0.0% | 0 0.0% | 0 0.0% | 0 0.0% | 1 0.2% | 1 0.1% | 0 0.0% |
| 保育所・託児所の保育士 など | 280 21.6% | 104 36.7% | 28 41.8% | 122 26.4% | 36 24.3% | 145 24.7% | 274 27.6% | 252 29.8% |
| 保育ママさんやベビーシ ッター | 0 0.0% | 0 0.0% | 0 0.0% | 0 0.0% | 0 0.0% | 0 0.0% | 1 0.1% | 1 0.1% |
| 幼稚園の先生 | 197 15.2% | 65 23.0% | 5 7.5% | 80 17.3% | 16 10.8% | 103 17.6% | 177 17.8% | 271 32.0% |

図表 27 平日の日中に最も子供と接している人(つづき)

| | モニター調査 | A 自治体 | B 自治体 | C 自治体 | D 自治体 | E 自治体 | F 自治体 | G 自治体 |
|---------------------|--------------|-------------|-----------|-------------|-------------|------------|--------------|------------|
| 認定こども園の保育士 または先生 | 157 12.1% | 30 10.6% | 4 6.0% | 80 17.3% | 34 23.0% | 46 7.8% | 159 16.0% | 56 6.6% |
| その他 | 4 0.3% | 2 0.7% | 0 0.0% | 2 0.4% | 0 0.0% | 1 0.2% | 2 0.2% | 4 0.5% |

図表 28 子供が起きる時間

| | モニター調査 | A 自治体 | B 自治体 | C 自治体 | D 自治体 | E 自治体 | F 自治体 | G 自治体 |
|--------------|----------------|---------------|--------------|---------------|---------------|---------------|----------------|---------------|
| TOTAL | 1000 100.0% | 286 100.0% | 67 100.0% | 462 100.0% | 149 100.0% | 591 100.0% | 1000 100.0% | 885 100.0% |
| 午前 6 時前 | 63 4.9% | 17 5.9% | 6 9.0% | 34 7.4% | 5 3.4% | 16 2.7% | 38 3.8% | 20 2.3% |
| 午前 6 時台 | 571 44.1% | 134 46.9% | 31 46.3% | 285 61.7% | 59 39.6% | 218 36.9% | 451 45.1% | 306 35.8% |
| 午前 7 時台 | 585 45.1% | 126 44.1% | 26 38.8% | 140 30.3% | 80 53.7% | 315 53.3% | 483 48.3% | 462 54.0% |
| 午前 8 時台 | 70 5.4% | 9 3.1% | 4 6.0% | 3 0.6% | 4 2.7% | 41 6.9% | 24 2.4% | 64 7.5% |
| 午前 9 時台 | 1 0.1% | 0 0.0% | 0 0.0% | 0 0.0% | 0 0.0% | 0 0.0% | 1 0.1% | 1 0.1% |
| 午前 10 時以降 | 0 0.0% | 0 0.0% | 0 0.0% | 0 0.0% | 0 0.0% | 0 0.0% | 1 0.1% | 1 0.1% |
| 起きる時間は不規則である | 6 0.5% | 0 0.0% | 0 0.0% | 0 0.0% | 1 0.7% | 1 0.2% | 2 0.2% | 1 0.1% |

図表 29 子供が寝る時間

| | モニター調査 | A 自治体 | B 自治体 | C 自治体 | D 自治体 | E 自治体 | F 自治体 | G 自治体 |
|-------------|----------------|---------------|--------------|---------------|---------------|---------------|----------------|---------------|
| TOTAL | 1296 100.0% | 286 100.0% | 67 100.0% | 462 100.0% | 149 100.0% | 591 100.0% | 1000 100.0% | 855 100.0% |
| 午後 7 時前 | 8 0.6% | 1 0.3% | 0 0.0% | 1 0.2% | 0 0.0% | 1 0.2% | 3 0.3% | 2 0.2% |
| 午後 7 時台 | 31 2.4% | 4 1.4% | 2 3.0% | 16 3.5% | 3 2.0% | 14 2.4% | 18 1.8% | 5 0.6% |
| 午後 8 時台 | 258 19.9% | 68 23.8% | 21 31.3% | 170 36.8% | 33 22.1% | 131 22.2% | 186 18.6% | 144 16.8% |
| 午後 9 時台 | 727 56.1% | 159 55.6% | 32 47.8% | 248 53.7% | 91 61.1% | 330 55.8% | 603 60.3% | 516 60.4% |
| 午後 10 時台 | 229 17.7% | 51 17.8% | 10 14.9% | 26 5.6% | 22 14.8% | 106 17.9% | 170 17.0% | 176 20.6% |
| 午後 11 時以降 | 24 1.9% | 1 0.3% | 2 3.0% | 1 0.2% | 0 0.0% | 8 1.4% | 16 1.6% | 9 1.1% |
| 寝る時間は不規則である | 19 1.5% | 2 0.7% | 0 0.0% | 0 0.0% | 0 0.0% | 1 0.2% | 4 0.4% | 3 0.4% |

図表 30 子供にしてあげること

| | | モニター調査 | A 自治体 | B 自治体 | C 自治体 | D 自治体 | E 自治体 | F 自治体 | G 自治体 |
|-------------------|----------|----------------|---------------|--------------|---------------|---------------|---------------|----------------|---------------|
| 絵本の読み聞かせ | 合計 | 1296 100.0% | 286 100.0% | 67 100.0% | 462 100.0% | 149 100.0% | 590 100.0% | 999 100.0% | 855 100.0% |
| | ほとんどない | 360 27.8% | 56 19.6% | 21 31.3% | 59 12.8% | 16 10.7% | 90 15.3% | 217 21.7% | 181 21.2% |
| | 月に1～2回程度 | 345 26.6% | 87 30.4% | 20 29.9% | 109 23.6% | 24 16.1% | 135 22.9% | 277 27.7% | 265 31.0% |
| | 週に1～2回程度 | 261 20.1% | 88 30.8% | 10 14.9% | 122 26.4% | 79 53.0% | 178 30.2% | 261 26.1% | 209 24.4% |
| | 週に3～4回程度 | 143 11.0% | 28 9.8% | 6 9.0% | 72 15.6% | 14 9.4% | 87 14.7% | 86 8.6% | 87 10.2% |
| | 週に5～6回程度 | 74 5.7% | 7 2.4% | 2 3.0% | 30 6.5% | 6 4.0% | 36 6.1% | 66 6.6% | 44 5.1% |
| | 毎日 | 113 8.7% | 20 7.0% | 8 11.9% | 70 15.2% | 10 6.7% | 64 10.8% | 92 9.2% | 69 8.1% |
| お話の語り聞かせ(絵本を使わずに) | 合計 | 1296 100.0% | 286 100.0% | 67 100.0% | 461 100.0% | 148 100.0% | 590 100.0% | 1000 100.0% | 852 100.0% |
| | ほとんどない | 849 65.5% | 172 60.1% | 43 64.2% | 310 67.2% | 103 69.6% | 373 63.2% | 661 66.1% | 543 63.7% |
| | 月に1～2回程度 | 252 19.4% | 76 26.6% | 13 19.4% | 80 17.4% | 33 22.3% | 110 18.6% | 206 20.6% | 177 20.8% |
| | 週に1～2回程度 | 110 8.5% | 30 10.5% | 4 6.0% | 39 8.5% | 8 5.4% | 69 11.7% | 87 8.7% | 80 9.4% |
| | 週に3～4回程度 | 37 2.9% | 4 1.4% | 3 4.5% | 16 3.5% | 3 2.0% | 18 3.1% | 20 2.0% | 32 3.8% |
| | 週に5～6回程度 | 14 1.1% | 1 0.3% | 2 3.0% | 5 1.1% | 0 0.0% | 7 1.2% | 12 1.2% | 8 0.9% |
| | 毎日 | 34 2.6% | 3 1.0% | 2 3.0% | 11 2.4% | 1 0.7% | 13 2.2% | 14 1.4% | 12 1.4% |

図表 30 子供にしてあげること(つづき)

| | | モニター調査 | A 自治体 | B 自治体 | C 自治体 | D 自治体 | E 自治体 | F 自治体 | G 自治体 |
|--------------------------|----------|----------------|---------------|--------------|---------------|---------------|---------------|----------------|---------------|
| 音楽で一緒に遊ぶこと(演奏、鑑賞、歌、踊りなど) | 合計 | 1296 100.0% | 286 100.0% | 67 100.0% | 462 100.0% | 148 100.0% | 589 100.0% | 1000 100.0% | 853 100.0% |
| | ほとんどない | 385 29.7% | 54 18.9% | 15 22.4% | 89 19.3% | 23 15.5% | 96 16.3% | 224 22.4% | 145 17.0% |
| | 月に1～2回程度 | 341 26.3% | 69 24.1% | 15 22.4% | 110 23.8% | 39 26.4% | 114 19.4% | 273 27.3% | 232 27.2% |
| | 週に1～2回程度 | 309 23.8% | 90 31.5% | 22 32.8% | 127 27.5% | 35 23.6% | 162 27.5% | 263 26.3% | 239 28.0% |
| | 週に3～4回程度 | 132 10.2% | 39 13.6% | 5 7.5% | 68 14.7% | 27 18.2% | 115 19.5% | 117 11.7% | 112 13.1% |
| | 週に5～6回程度 | 51 3.9% | 11 3.8% | 3 4.5% | 26 5.6% | 12 8.1% | 35 5.9% | 47 4.7% | 48 5.6% |
| | 毎日 | 78 6.0% | 23 8.0% | 7 10.4% | 42 9.1% | 12 8.1% | 67 11.4% | 76 7.6% | 77 9.0% |
| 公園や屋外の遊び場に連れて行くこと | 合計 | 1296 100.0% | 286 100.0% | 67 100.0% | 462 100.0% | 149 100.0% | 591 100.0% | 999 100.0% | 853 100.0% |
| | ほとんどない | 74 5.7% | 16 5.6% | 5 7.5% | 23 5.0% | 9 6.0% | 16 2.7% | 41 4.1% | 37 4.3% |
| | 月に1～2回程度 | 559 43.1% | 109 38.1% | 24 35.8% | 153 33.1% | 54 36.2% | 131 22.2% | 373 37.3% | 288 33.8% |
| | 週に1～2回程度 | 511 39.4% | 136 47.6% | 22 32.8% | 232 50.2% | 65 43.6% | 333 56.3% | 502 50.3% | 438 51.3% |
| | 週に3～4回程度 | 98 7.6% | 15 5.2% | 10 14.9% | 35 7.6% | 15 10.1% | 65 11.0% | 57 5.7% | 70 8.2% |
| | 週に5～6回程度 | 28 2.2% | 5 1.7% | 1 1.5% | 13 2.8% | 4 2.7% | 28 4.7% | 18 1.8% | 14 1.6% |
| | 毎日 | 26 2.0% | 5 1.7% | 5 7.5% | 6 1.3% | 2 1.3% | 18 3.0% | 8 0.8% | 6 0.7% |

図表 30 子供にしてあげること(つづき)

| | | モニター調査 | A 自治体 | B 自治体 | C 自治体 | D 自治体 | E 自治体 | F 自治体 | G 自治体 |
|--------------------------|----------|----------------|---------------|--------------|---------------|---------------|---------------|----------------|---------------|
| 屋内外でスポーツや体を動かす遊びを一緒にすること | 合計 | 1296 100.0% | 286 100.0% | 67 100.0% | 462 100.0% | 148 100.0% | 590 100.0% | 1000 100.0% | 854 100.0% |
| | ほとんどない | 321 24.8% | 30 10.5% | 8 11.9% | 58 12.6% | 18 12.2% | 83 14.1% | 157 15.7% | 136 15.9% |
| | 月に1～2回程度 | 506 39.0% | 114 39.9% | 21 31.3% | 166 35.9% | 66 44.6% | 195 33.1% | 394 39.4% | 334 39.1% |
| | 週に1～2回程度 | 370 28.5% | 119 41.6% | 29 43.3% | 174 37.7% | 49 33.1% | 240 40.7% | 371 37.1% | 313 36.7% |
| | 週に3～4回程度 | 66 5.1% | 14 4.9% | 3 4.5% | 41 8.9% | 13 8.8% | 45 7.6% | 49 4.9% | 46 5.4% |
| | 週に5～6回程度 | 13 1.0% | 4 1.4% | 3 4.5% | 11 2.4% | 0 0.0% | 16 2.7% | 16 1.6% | 17 2.0% |
| | 毎日 | 20 1.5% | 5 1.7% | 3 4.5% | 12 2.6% | 2 1.4% | 11 1.9% | 13 1.3% | 8 0.9% |
| 屋内でおもちゃやゲームで一緒に遊ぶこと | 合計 | 1296 100.0% | 286 100.0% | 67 100.0% | 461 100.0% | 147 100.0% | 591 100.0% | 1000 100.0% | 854 100.0% |
| | ほとんどない | 116 9.0% | 12 4.2% | 8 11.9% | 25 5.4% | 7 4.8% | 37 6.3% | 78 7.8% | 50 5.9% |
| | 月に1～2回程度 | 315 24.3% | 51 17.8% | 14 20.9% | 64 13.9% | 27 18.4% | 89 15.1% | 193 19.3% | 164 19.2% |
| | 週に1～2回程度 | 463 35.7% | 110 38.5% | 24 35.8% | 177 38.4% | 51 34.7% | 213 36.0% | 363 36.3% | 334 39.1% |
| | 週に3～4回程度 | 222 17.1% | 60 21.0% | 9 13.4% | 106 23.0% | 35 23.8% | 128 21.7% | 203 20.3% | 181 21.2% |
| | 週に5～6回程度 | 71 5.5% | 23 8.0% | 3 4.5% | 32 6.9% | 11 7.5% | 53 9.0% | 73 7.3% | 45 5.3% |
| | 毎日 | 109 8.4% | 30 10.5% | 9 13.4% | 57 12.4% | 16 10.9% | 71 12.0% | 90 9.0% | 80 9.4% |

図表 30 子供にしてあげること(つづき)

| | | モニター調査 | A 自治体 | B 自治体 | C 自治体 | D 自治体 | E 自治体 | F 自治体 | G 自治体 |
|--------------|----------|----------------|---------------|--------------|---------------|---------------|---------------|----------------|---------------|
| 文字の読み方を教えること | 合計 | 1296 100.0% | 286 100.0% | 66 100.0% | 462 100.0% | 146 100.0% | 590 100.0% | 1000 100.0% | 855 100.0% |
| | ほとんどない | 244 18.8% | 27 9.4% | 5 7.6% | 75 16.2% | 32 21.9% | 89 15.1% | 152 15.2% | 131 15.3% |
| | 月に1～2回程度 | 305 23.5% | 59 20.6% | 13 19.7% | 88 19.0% | 38 26.0% | 98 16.6% | 189 18.9% | 162 18.9% |
| | 週に1～2回程度 | 394 30.4% | 100 35.0% | 21 31.8% | 165 35.7% | 43 29.5% | 197 33.4% | 365 36.5% | 283 33.1% |
| | 週に3～4回程度 | 174 13.4% | 52 18.2% | 13 19.7% | 83 18.0% | 16 11.0% | 101 17.1% | 157 15.7% | 140 16.4% |
| | 週に5～6回程度 | 68 5.2% | 17 5.9% | 5 7.6% | 22 4.8% | 7 4.8% | 36 6.1% | 58 5.8% | 52 6.1% |
| | 毎日 | 111 8.6% | 31 10.8% | 9 13.6% | 29 6.3% | 10 6.8% | 69 11.7% | 79 7.9% | 87 10.2% |
| 文字の書き方を教えること | 合計 | 1296 100.0% | 286 100.0% | 66 100.0% | 462 100.0% | 148 100.0% | 590 100.0% | 1000 100.0% | 855 100.0% |
| | ほとんどない | 256 19.8% | 31 10.8% | 5 7.6% | 76 16.5% | 29 19.6% | 84 14.2% | 138 13.8% | 127 14.9% |
| | 月に1～2回程度 | 345 26.6% | 58 20.3% | 12 18.2% | 118 25.5% | 47 31.8% | 120 20.3% | 225 22.5% | 180 21.1% |
| | 週に1～2回程度 | 381 29.4% | 109 38.1% | 30 45.5% | 150 32.5% | 44 29.7% | 194 32.9% | 378 37.8% | 294 34.4% |
| | 週に3～4回程度 | 150 11.6% | 53 18.5% | 8 12.1% | 74 16.0% | 13 8.8% | 100 16.9% | 145 14.5% | 134 15.7% |
| | 週に5～6回程度 | 66 5.1% | 15 5.2% | 4 6.1% | 20 4.3% | 8 5.4% | 32 5.4% | 52 5.2% | 49 5.7% |
| | 毎日 | 98 7.6% | 20 7.0% | 7 10.6% | 24 5.2% | 7 4.7% | 60 10.2% | 62 6.2% | 71 8.3% |

図表 30 子供にしてあげること(つづき)

| | | モニター調査 | A 自治体 | B 自治体 | C 自治体 | D 自治体 | E 自治体 | F 自治体 | G 自治体 |
|-----------------------|----------|----------------|---------------|--------------|---------------|---------------|---------------|----------------|---------------|
| 数の教え方や簡単な計算のやり方を教えること | 合計 | 1296 100.0% | 286 100.0% | 67 100.0% | 462 100.0% | 147 100.0% | 591 100.0% | 1000 100.0% | 854 100.0% |
| | ほとんどない | 229 17.7% | 41 14.3% | 10 14.9% | 90 19.5% | 20 13.6% | 74 12.5% | 138 13.8% | 119 13.9% |
| | 月に1～2回程度 | 369 28.5% | 60 21.0% | 12 17.9% | 98 21.2% | 51 34.7% | 128 21.7% | 246 24.6% | 191 22.4% |
| | 週に1～2回程度 | 374 28.9% | 103 36.0% | 26 38.8% | 159 34.4% | 42 28.6% | 197 33.3% | 364 36.4% | 292 34.2% |
| | 週に3～4回程度 | 165 12.7% | 47 16.4% | 7 10.4% | 73 15.8% | 15 10.2% | 97 16.4% | 131 13.1% | 131 15.3% |
| | 週に5～6回程度 | 66 5.1% | 10 3.5% | 5 7.5% | 21 4.5% | 9 6.1% | 33 5.6% | 51 5.1% | 51 6.0% |
| | 毎日 | 93 7.2% | 25 8.7% | 7 10.4% | 21 4.5% | 10 6.8% | 62 10.5% | 70 7.0% | 70 8.2% |
| 外国語を教えること | 合計 | 1296 100.0% | 286 100.0% | 67 100.0% | 462 100.0% | 148 100.0% | 591 100.0% | 1000 100.0% | 854 100.0% |
| | ほとんどない | 842 65.0% | 171 59.8% | 37 55.2% | 291 63.0% | 93 62.8% | 335 56.7% | 636 63.6% | 563 65.9% |
| | 月に1～2回程度 | 189 14.6% | 54 18.9% | 6 9.0% | 74 16.0% | 26 17.6% | 99 16.8% | 172 17.2% | 138 16.2% |
| | 週に1～2回程度 | 189 14.6% | 45 15.7% | 22 32.8% | 75 16.2% | 20 13.5% | 106 17.9% | 144 14.4% | 107 12.5% |
| | 週に3～4回程度 | 39 3.0% | 12 4.2% | 1 1.5% | 10 2.2% | 4 2.7% | 25 4.2% | 27 2.7% | 24 2.8% |
| | 週に5～6回程度 | 8 0.6% | 1 0.3% | 0 0.0% | 3 0.6% | 1 0.7% | 8 1.4% | 5 0.5% | 6 0.7% |
| | 毎日 | 29 2.2% | 3 1.0% | 1 1.5% | 9 1.9% | 4 2.7% | 18 3.0% | 16 1.6% | 16 1.9% |

図表 31 電子メディアの利用時間

| | モニター調査 | A 自治体 | B 自治体 | C 自治体 | D 自治体 | E 自治体 | F 自治体 | G 自治体 |
|-------------|----------------|---------------|--------------|---------------|---------------|---------------|----------------|---------------|
| TOTAL | 1296 100.0% | 285 100.0% | 67 100.0% | 462 100.0% | 150 100.0% | 591 100.0% | 1000 100.0% | 855 100.0% |
| 利用しない | 106 8.2% | 13 4.6% | 4 6.0% | 12 2.6% | 4 2.7% | 23 3.9% | 38 3.8% | 28 3.3% |
| 1 時間未満 | 312 24.1% | 61 21.4% | 17 25.4% | 87 18.8% | 24 16.0% | 147 24.9% | 240 24.0% | 170 19.9% |
| 1 時間～2 時間未満 | 453 35.0% | 112 39.3% | 26 38.8% | 215 46.5% | 60 40.0% | 250 42.3% | 414 41.4% | 364 42.6% |
| 2 時間～3 時間未満 | 260 20.1% | 61 21.4% | 15 22.4% | 109 23.6% | 44 29.3% | 126 21.3% | 236 23.6% | 221 25.8% |
| 3 時間～4 時間未満 | 98 7.6% | 25 8.8% | 4 6.0% | 27 5.8% | 16 10.7% | 34 5.8% | 46 4.6% | 52 6.1% |
| 4 時間～5 時間未満 | 22 1.7% | 5 1.8% | 0 0.0% | 10 2.2% | 1 0.7% | 5 0.8% | 17 1.7% | 14 1.6% |
| 5 時間以上 | 21 1.6% | 6 2.1% | 1 1.5% | 1 0.2% | 1 0.7% | 3 0.5% | 6 0.6% | 5 0.6% |
| わからない | 24 1.9% | 2 0.7% | 0 0.0% | 1 0.2% | 0 0.0% | 3 0.5% | 3 0.3% | 1 0.1% |

図表 32 電子メディアの利用目的

| | モニター調査 | A 自治体 | B 自治体 | C 自治体 | D 自治体 | E 自治体 | F 自治体 | G 自治体 |
|-------------|----------------|---------------|--------------|---------------|---------------|---------------|---------------|---------------|
| TOTAL | 1190 100.0% | 271 100.0% | 63 100.0% | 450 100.0% | 146 100.0% | 566 100.0% | 961 100.0% | 821 100.0% |
| 遊びのため | 717 60.3% | 138 50.9% | 32 50.8% | 275 61.1% | 84 57.5% | 297 52.5% | 580 60.4% | 433 52.7% |
| 学習のため | 50 4.2% | 6 2.2% | 0 0.0% | 9 2.0% | 0 0.0% | 11 1.9% | 13 1.4% | 16 1.9% |
| 学習と遊びの両方のため | 415 34.9% | 126 46.5% | 30 47.6% | 163 36.2% | 60 41.1% | 252 44.5% | 356 37.0% | 353 43.0% |
| その他 | 8 0.7% | 1 0.4% | 1 1.6% | 3 0.7% | 2 1.4% | 6 1.1% | 12 1.2% | 19 2.3% |

図表 33 育児・教育サービスの利用状況

| | | モニター 調査 | A 自治体 | B 自治体 | C 自治体 | D 自治体 | E 自治体 | F 自治体 | G 自治体 |
|--|-----|----------------|---------------|--------------|---------------|---------------|---------------|----------------|---------------|
| 合計 | | 1296 100.0% | 288 100.0% | 67 100.0% | 463 100.0% | 151 100.0% | 591 100.0% | 1004 100.0% | 858 100.0% |
| 幼稚園・認可 保育園・ 認定こども 園など | 非該当 | 146 11.3% | 2 0.7% | 0 0.0% | 17 3.7% | 3 2.0% | 13 2.2% | 21 2.4% | 46 5.4% |
| | 該当 | 1150 88.7% | 284 99.3% | 67 100.0% | 445 96.3% | 147 98.0% | 578 97.8% | 980 97.9% | 809 94.6% |
| 認証保育 所 | 非該当 | 1248 96.3% | 286 100.0% | 67 100.0% | 459 99.4% | 140 93.4% | 586 99.2% | 944 94.3% | 833 97.4% |
| | 該当 | 48 3.7% | 0 0.0% | 0 0.0% | 3 0.6% | 10 6.6% | 5 0.8% | 57 5.7% | 22 2.6% |
| インターナ ショナルス クール | 非該当 | 1289 99.5% | 287 99.7% | 67 100.0% | 461 99.8% | 150 100.0% | 589 99.7% | 998 99.7% | 848 99.2% |
| | 該当 | 7 0.5% | 1 0.3% | 0 0.0% | 1 0.2% | 0 0.0% | 2 0.3% | 3 0.3% | 7 0.8% |
| 認可外保 育施設(認 証保育所、 インターナ ショナルス クール以 外) | 非該当 | 1288 99.4% | 286 100.0% | 67 100.0% | 451 97.6% | 150 100.0% | 587 99.3% | 995 99.4% | 840 98.3% |
| | 該当 | 8 0.6% | 0 0.0% | 0 0.0% | 11 2.4% | 0 0.0% | 4 0.7% | 6 0.6% | 15 1.7% |
| スイミング スクール・ スポーツク ラブ・体操 教室 | 非該当 | 866 66.8% | 151 52.8% | 31 46.3% | 217 47.1% | 89 59.3% | 222 37.6% | 496 49.6% | 428 50.1% |
| | 該当 | 430 33.2% | 135 47.2% | 36 53.7% | 245 52.9% | 61 40.7% | 369 62.4% | 505 50.4% | 427 49.9% |
| 楽器・幼児 向けの音 楽教室 | 非該当 | 1146 88.4% | 235 82.3% | 60 89.6% | 376 81.4% | 128 85.4% | 444 75.1% | 814 81.4% | 709 83.0% |
| | 該当 | 150 11.6% | 51 17.7% | 7 10.4% | 86 18.6% | 22 14.6% | 147 24.9% | 187 18.6% | 146 17.0% |

図表 33 育児・教育サービスの利用状況(つづき)

| | | モニター調査 | A 自治体 | B 自治体 | C 自治体 | D 自治体 | E 自治体 | F 自治体 | G 自治体 |
|-------------------------|-----|---------------|--------------|--------------|--------------|---------------|--------------|---------------|--------------|
| パレエ・リトミックなど | 非該当 | 1265 97.6% | 273 95.5% | 64 95.5% | 435 94.2% | 142 94.7% | 540 91.4% | 950 94.9% | 821 96.0% |
| | 該当 | 31 2.4% | 13 4.5% | 3 4.5% | 27 5.8% | 8 5.3% | 51 8.6% | 51 5.1% | 34 4.0% |
| 英会話などの語学の教室 | 非該当 | 1144 88.3% | 251 87.8% | 54 80.6% | 384 83.2% | 121 80.8% | 480 81.2% | 846 84.6% | 748 87.5% |
| | 該当 | 152 11.7% | 35 12.2% | 13 19.4% | 78 16.8% | 29 19.2% | 111 18.8% | 155 15.4% | 107 12.5% |
| 幼稚園や小学校受験のための塾・家庭教師 | 非該当 | 1290 99.5% | 285 99.7% | 67 100.0% | 460 99.6% | 150 100.0% | 577 97.6% | 982 98.1% | 838 98.0% |
| | 該当 | 6 0.5% | 1 0.3% | 0 0.0% | 2 0.4% | 0 0.0% | 14 2.4% | 19 1.9% | 17 2.0% |
| 受験目的ではない学習塾や計算・書き取りの塾 | 非該当 | 1172 90.4% | 257 89.9% | 59 88.1% | 426 92.2% | 142 94.7% | 488 82.6% | 761 76.1% | 736 86.1% |
| | 該当 | 124 9.6% | 29 10.1% | 8 11.9% | 36 7.8% | 8 5.3% | 103 17.4% | 240 23.9% | 119 13.9% |
| 月1回程度、定期的に教材が送られてくる通信教育 | 非該当 | 1121 86.5% | 229 80.2% | 55 82.1% | 382 82.7% | 119 79.3% | 446 75.5% | 756 75.6% | 694 81.2% |
| | 該当 | 175 13.5% | 57 19.8% | 12 17.9% | 80 17.3% | 31 20.7% | 145 24.5% | 245 24.4% | 161 18.8% |
| その他 | 非該当 | 1247 96.2% | 266 93.1% | 64 95.5% | 442 95.7% | 146 97.4% | 542 91.7% | 935 93.4% | 807 94.4% |
| | 該当 | 49 3.8% | 20 6.9% | 3 4.5% | 20 4.3% | 4 2.6% | 49 8.3% | 66 6.6% | 48 5.6% |
| いずれも利用していない | 非該当 | 1251 96.5% | 276 96.5% | 67 100.0% | 453 97.8% | 150 100.0% | 584 98.8% | 1000 99.9% | 846 99.0% |
| | 該当 | 45 3.5% | 10 3.5% | 0 0.0% | 10 2.2% | 0 0.0% | 7 1.2% | 1 0.1% | 9 1.0% |

図表 34 育児・教育サービスの利用頻度

| | | モニター調査 | A 自治体 | B 自治体 | C 自治体 | D 自治体 | E 自治体 | F 自治体 | G 自治体 |
|--------------------|----------|----------------|---------------|--------------|---------------|---------------|---------------|---------------|---------------|
| 幼稚園・認可保育園・認定こども園など | 合計 | 1150 100.0% | 257 100.0% | 62 100.0% | 410 100.0% | 139 100.0% | 543 100.0% | 889 100.0% | 773 100.0% |
| | 週に1回 | 45 3.9% | 7 2.7% | 2 3.2% | 5 1.2% | 1 0.7% | 13 2.4% | 20 2.2% | 23 3.0% |
| | 週に2~3回 | 15 1.3% | 5 1.9% | 0 0.0% | 7 1.7% | 0 0.0% | 4 0.7% | 7 0.8% | 10 1.3% |
| | 週に4~5回 | 971 84.4% | 228 88.7% | 59 95.2% | 389 94.9% | 136 97.8% | 500 92.1% | 802 90.2% | 624 80.7% |
| | 週に6~7回 | 98 8.5% | 14 5.4% | 1 1.6% | 5 1.2% | 1 0.7% | 25 4.6% | 51 5.7% | 109 14.1% |
| | 2週間に1回程度 | 0 0.0% | 1 0.4% | 0 0.0% | 0 0.0% | 0 0.0% | 0 0.0% | 1 0.1% | 1 0.1% |
| | 1か月に1回程度 | 3 0.3% | 0 0.0% | 0 0.0% | 2 0.5% | 0 0.0% | 0 0.0% | 3 0.3% | 1 0.1% |
| | ごくたまに | 18 1.6% | 2 0.8% | 0 0.0% | 2 0.5% | 1 0.7% | 1 0.2% | 5 0.6% | 5 0.6% |
| 認証保育所 | 合計 | 48 100.0% | 0 100.0% | 0 100.0% | 3 100.0% | 6 100.0% | 5 100.0% | 36 100.0% | 24 100.0% |
| | 週に1回 | 4 8.3% | 0 0.0% | 0 0.0% | 0 0.0% | 1 16.7% | 0 0.0% | 0 0.0% | 2 8.3% |
| | 週に2~3回 | 1 2.1% | 0 0.0% | 0 0.0% | 0 0.0% | 0 0.0% | 0 0.0% | 1 2.8% | 0 0.0% |
| | 週に4~5回 | 30 62.5% | 0 0.0% | 0 0.0% | 3 100.0% | 5 83.3% | 4 80.0% | 33 91.7% | 10 41.7% |
| | 週に6~7回 | 9 18.8% | 0 0.0% | 0 0.0% | 0 0.0% | 0 0.0% | 0 0.0% | 2 5.6% | 12 50.0% |
| | 2週間に1回程度 | 0 0.0% | 0 0.0% | 0 0.0% | 0 0.0% | 0 0.0% | 0 0.0% | 0 0.0% | 0 0.0% |
| | 1か月に1回程度 | 0 0.0% | 0 0.0% | 0 0.0% | 0 0.0% | 0 0.0% | 1 20.0% | 0 0.0% | 0 0.0% |
| | ごくたまに | 4 8.3% | 0 0.0% | 0 0.0% | 0 0.0% | 0 0.0% | 0 0.0% | 0 0.0% | 0 0.0% |

図表 34 育児・教育サービスの利用頻度(つづき)

| | | モニター調査 | A 自治体 | B 自治体 | C 自治体 | D 自治体 | E 自治体 | F 自治体 | G 自治体 |
|--------------------------------|----------|-------------|-------------|-------------|--------------|-------------|-------------|-------------|--------------|
| インターナショナルスクール | 合計 | 7 100.0% | 1 100.0% | 0 100.0% | 1 100.0% | 0 100.0% | 3 100.0% | 2 100.0% | 7 100.0% |
| | 週に1回 | 1 14.3% | 1 100.0% | 0 0.0% | 0 0.0% | 0 0.0% | 0 0.0% | 0 0.0% | 0 0.0% |
| | 週に2~3回 | 1 14.3% | 0 0.0% | 0 0.0% | 0 0.0% | 0 0.0% | 0 0.0% | 0 0.0% | 1 14.3% |
| | 週に4~5回 | 5 71.4% | 0 0.0% | 0 0.0% | 1 100.0% | 0 0.0% | 2 66.7% | 2 100.0% | 6 85.7% |
| | 週に6~7回 | 0 0.0% | 0 0.0% | 0 0.0% | 0 0.0% | 0 0.0% | 0 0.0% | 0 0.0% | 0 0.0% |
| | 2週間に1回程度 | 0 0.0% | 0 0.0% | 0 0.0% | 0 0.0% | 0 0.0% | 0 0.0% | 0 0.0% | 0 0.0% |
| | 1か月に1回程度 | 0 0.0% | 0 0.0% | 0 0.0% | 0 0.0% | 0 0.0% | 1 33.3% | 0 0.0% | 0 0.0% |
| | ごくたまに | 0 0.0% | 0 0.0% | 0 0.0% | 0 0.0% | 0 0.0% | 0 0.0% | 0 0.0% | 0 0.0% |
| 認可外保育施設(認証保育所、インターナショナルスクール以外) | 合計 | 8 100.0% | 0 100.0% | 0 100.0% | 10 100.0% | 0 100.0% | 4 100.0% | 5 100.0% | 15 100.0% |
| | 週に1回 | 1 12.5% | 0 0.0% | 0 0.0% | 0 0.0% | 0 0.0% | 1 25.0% | 0 0.0% | 1 6.7% |
| | 週に2~3回 | 1 12.5% | 0 0.0% | 0 0.0% | 0 0.0% | 0 0.0% | 0 0.0% | 1 20.0% | 2 13.3% |
| | 週に4~5回 | 2 25.0% | 0 0.0% | 0 0.0% | 10 100.0% | 0 0.0% | 3 75.0% | 2 40.0% | 9 60.0% |
| | 週に6~7回 | 2 25.0% | 0 0.0% | 0 0.0% | 0 0.0% | 0 0.0% | 0 0.0% | 0 0.0% | 1 6.7% |
| | 2週間に1回程度 | 0 0.0% | 0 0.0% | 0 0.0% | 0 0.0% | 0 0.0% | 0 0.0% | 0 0.0% | 1 6.7% |
| | 1か月に1回程度 | 0 0.0% | 0 0.0% | 0 0.0% | 0 0.0% | 0 0.0% | 0 0.0% | 1 20.0% | 0 0.0% |
| | ごくたまに | 2 25.0% | 0 0.0% | 0 0.0% | 0 0.0% | 0 0.0% | 0 0.0% | 1 20.0% | 1 6.7% |

図表 34 育児・教育サービスの利用頻度(つづき)

| | | モニター調査 | A 自治体 | B 自治体 | C 自治体 | D 自治体 | E 自治体 | F 自治体 | G 自治体 |
|--|--------------|---------------|---------------|--------------|---------------|--------------|---------------|---------------|---------------|
| スイミング スクール・ スポーツク ラブ・体操 教室 | 合計 | 430 100.0% | 134 100.0% | 36 100.0% | 243 100.0% | 61 100.0% | 360 100.0% | 501 100.0% | 422 100.0% |
| | 週に1回 | 347 80.7% | 104 77.6% | 30 83.3% | 178 73.3% | 50 82.0% | 230 63.9% | 394 78.6% | 285 67.5% |
| | 週に2~3 回 | 68 15.8% | 29 21.6% | 5 13.9% | 51 21.0% | 10 16.4% | 104 28.9% | 83 16.6% | 114 27.0% |
| | 週に4~5 回 | 1 0.2% | 1 0.7% | 0 0.0% | 0 0.0% | 0 0.0% | 19 5.3% | 10 2.0% | 16 3.8% |
| | 週に6~7 回 | 0 0.0% | 0 0.0% | 1 2.8% | 0 0.0% | 0 0.0% | 0 0.0% | 0 0.0% | 1 0.2% |
| | 2週間に1 回程度 | 10 2.3% | 0 0.0% | 0 0.0% | 9 3.7% | 0 0.0% | 3 0.8% | 8 1.6% | 6 1.4% |
| | 1か月に1 回程度 | 1 0.2% | 0 0.0% | 0 0.0% | 5 2.1% | 1 1.6% | 1 0.3% | 5 1.0% | 0 0.0% |
| | ごくたまに | 3 0.7% | 0 0.0% | 0 0.0% | 0 0.0% | 0 0.0% | 3 0.8% | 1 0.2% | 0 0.0% |
| 楽器・幼児 向けの音 楽教室 | 合計 | 150 100.0% | 50 100.0% | 7 0.0% | 85 100.0% | 22 100.0% | 145 100.0% | 186 100.0% | 147 100.0% |
| | 週に1回 | 135 90.0% | 46 92.0% | 7 100.0% | 79 92.9% | 22 100.0% | 134 92.4% | 176 94.6% | 139 94.6% |
| | 週に2~3 回 | 5 3.3% | 3 6.0% | 0 0.0% | 3 3.5% | 0 0.0% | 4 2.8% | 4 2.2% | 3 2.0% |
| | 週に4~5 回 | 1 0.7% | 1 2.0% | 0 0.0% | 0 0.0% | 0 0.0% | 0 0.0% | 0 0.0% | 0 0.0% |
| | 週に6~7 回 | 0 0.0% | 0 0.0% | 0 0.0% | 0 0.0% | 0 0.0% | 1 0.7% | 0 0.0% | 1 0.7% |
| | 2週間に1 回程度 | 8 5.3% | 0 0.0% | 0 0.0% | 3 3.5% | 0 0.0% | 6 4.1% | 6 3.2% | 2 1.4% |
| | 1か月に1 回程度 | 1 0.7% | 0 0.0% | 0 0.0% | 0 0.0% | 0 0.0% | 0 0.0% | 0 0.0% | 1 0.7% |
| | ごくたまに | 0 0.0% | 0 0.0% | 0 0.0% | 0 0.0% | 0 0.0% | 0 0.0% | 0 0.0% | 1 0.7% |

図表 34 育児・教育サービスの利用頻度(つづき)

| | | モニター調査 | A 自治体 | B 自治体 | C 自治体 | D 自治体 | E 自治体 | F 自治体 | G 自治体 |
|-------------|----------|---------------|--------------|--------------|--------------|--------------|---------------|---------------|---------------|
| バレエ・リトミックなど | 合計 | 31 100.0% | 13 100.0% | 3 100.0% | 26 100.0% | 8 100.0% | 50 100.0% | 51 100.0% | 34 100.0% |
| | 週に1回 | 25 80.6% | 9 69.2% | 3 100.0% | 22 84.6% | 7 87.5% | 39 78.0% | 41 80.4% | 29 85.3% |
| | 週に2~3回 | 4 12.9% | 3 23.1% | 0 0.0% | 2 7.7% | 1 12.5% | 8 16.0% | 8 15.7% | 1 2.9% |
| | 週に4~5回 | 0 0.0% | 0 0.0% | 0 0.0% | 0 0.0% | 0 0.0% | 0 0.0% | 0 0.0% | 0 0.0% |
| | 週に6~7回 | 0 0.0% | 0 0.0% | 0 0.0% | 0 0.0% | 0 0.0% | 0 0.0% | 0 0.0% | 0 0.0% |
| | 2週間に1回程度 | 2 6.5% | 1 7.7% | 0 0.0% | 2 7.7% | 0 0.0% | 2 4.0% | 2 3.9% | 2 5.9% |
| | 1か月に1回程度 | 0 0.0% | 0 0.0% | 0 0.0% | 0 0.0% | 0 0.0% | 0 0.0% | 0 0.0% | 1 2.9% |
| | ごくたまに | 0 0.0% | 0 0.0% | 0 0.0% | 0 0.0% | 0 0.0% | 1 2.0% | 0 0.0% | 1 2.9% |
| 英会話などの語学の教室 | 合計 | 152 100.0% | 35 100.0% | 13 100.0% | 78 100.0% | 28 100.0% | 110 100.0% | 154 100.0% | 108 100.0% |
| | 週に1回 | 143 94.1% | 30 85.7% | 10 76.9% | 72 92.3% | 26 92.9% | 101 91.8% | 138 89.6% | 94 87.0% |
| | 週に2~3回 | 3 2.0% | 3 8.6% | 3 23.1% | 4 5.1% | 0 0.0% | 6 5.5% | 14 9.1% | 7 6.5% |
| | 週に4~5回 | 1 0.7% | 0 0.0% | 0 0.0% | 0 0.0% | 0 0.0% | 1 0.9% | 1 0.6% | 3 2.8% |
| | 週に6~7回 | 0 0.0% | 0 0.0% | 0 0.0% | 0 0.0% | 0 0.0% | 0 0.0% | 0 0.0% | 0 0.0% |
| | 2週間に1回程度 | 4 2.6% | 0 0.0% | 0 0.0% | 0 0.0% | 1 3.6% | 1 0.9% | 0 0.0% | 3 2.8% |
| | 1か月に1回程度 | 1 0.7% | 2 5.7% | 0 0.0% | 2 2.6% | 1 3.6% | 1 0.9% | 1 0.6% | 1 0.9% |
| | ごくたまに | 0 0.0% | 0 0.0% | 0 0.0% | 0 0.0% | 0 0.0% | 0 0.0% | 0 0.0% | 0 0.0% |

図表 34 育児・教育サービスの利用頻度(つづき)

| | | モニター調査 | A 自治体 | B 自治体 | C 自治体 | D 自治体 | E 自治体 | F 自治体 | G 自治体 |
|---------------------------------------|--------------|---------------|--------------|-------------|--------------|------------|---------------|---------------|---------------|
| 幼稚園や 小学校受 験のための 塾・家庭教 師 | 合計 | 6 100.0% | 1 100.0% | 0 0.0% | 2 0.0% | 0 0.0% | 13 100.0% | 19 100.0% | 16 100.0% |
| | 週に1回 | 4 66.7% | 0 0.0% | 0 0.0% | 1 50.0% | 0 0.0% | 8 61.5% | 11 57.9% | 10 62.5% |
| | 週に2~3 回 | 1 16.7% | 1 100.0% | 0 0.0% | 1 50.0% | 0 0.0% | 5 38.5% | 6 31.6% | 5 31.3% |
| | 週に4~5 回 | 0 0.0% | 0 0.0% | 0 0.0% | 0 0.0% | 0 0.0% | 0 0.0% | 0 0.0% | 0 0.0% |
| | 週に6~7 回 | 0 0.0% | 0 0.0% | 0 0.0% | 0 0.0% | 0 0.0% | 0 0.0% | 0 0.0% | 0 0.0% |
| | 2週間に1 回程度 | 0 0.0% | 0 0.0% | 0 0.0% | 0 0.0% | 0 0.0% | 0 0.0% | 0 0.0% | 1 6.3% |
| | 1か月に1 回程度 | 0 0.0% | 0 0.0% | 0 0.0% | 0 0.0% | 0 0.0% | 0 0.0% | 0 0.0% | 0 0.0% |
| | ごくたまに | 1 16.7% | 0 0.0% | 0 0.0% | 0 0.0% | 0 0.0% | 0 0.0% | 2 10.5% | 0 0.0% |
| 受験目的で はない学習 塾や計算・ 書き取りの 塾 | 合計 | 124 100.0% | 29 100.0% | 7 100.0% | 34 100.0% | 8 0.0% | 101 100.0% | 239 100.0% | 117 100.0% |
| | 週に1回 | 52 41.9% | 11 37.9% | 4 57.1% | 15 44.1% | 3 37.5% | 35 34.7% | 116 48.5% | 48 41.0% |
| | 週に2~3 回 | 65 52.4% | 18 62.1% | 3 42.9% | 19 55.9% | 4 50.0% | 63 62.4% | 118 49.4% | 67 57.3% |
| | 週に4~5 回 | 2 1.6% | 0 0.0% | 0 0.0% | 0 0.0% | 0 0.0% | 1 1.0% | 5 2.1% | 0 0.0% |
| | 週に6~7 回 | 1 0.8% | 0 0.0% | 0 0.0% | 0 0.0% | 1 12.5% | 1 1.0% | 0 0.0% | 0 0.0% |
| | 2週間に1 回程度 | 3 2.4% | 0 0.0% | 0 0.0% | 0 0.0% | 0 0.0% | 1 1.0% | 0 0.0% | 2 1.7% |
| | 1か月に1 回程度 | 1 0.8% | 0 0.0% | 0 0.0% | 0 0.0% | 0 0.0% | 0 0.0% | 0 0.0% | 0 0.0% |
| | ごくたまに | 0 0.0% | 0 0.0% | 0 0.0% | 0 0.0% | 0 0.0% | 0 0.0% | 0 0.0% | 0 0.0% |

図表 34 育児・教育サービスの利用頻度(つづき)

| | | モニター調査 | A 自治体 | B 自治体 | C 自治体 | D 自治体 | E 自治体 | F 自治体 | G 自治体 |
|-----------------------------------|-------------|---------------|--------------|--------------|--------------|--------------|---------------|---------------|---------------|
| 月 1 回程度、定期的 に教材が送られてくる 通信教育 | 合計 | 175 100.0% | 56 100.0% | 12 100.0% | 79 100.0% | 31 100.0% | 143 100.0% | 242 100.0% | 159 100.0% |
| | 週に 1 回 | 29 16.6% | 11 19.6% | 2 16.7% | 17 21.5% | 4 12.9% | 16 11.2% | 50 20.7% | 21 13.2% |
| | 週に 2~3 回 | 54 30.9% | 16 28.6% | 7 58.3% | 22 27.8% | 8 25.8% | 35 24.5% | 59 24.4% | 36 22.6% |
| | 週に 4~5 回 | 20 11.4% | 7 12.5% | 1 8.3% | 11 13.9% | 3 9.7% | 28 19.6% | 30 12.4% | 26 16.4% |
| | 週に 6~7 回 | 18 10.3% | 4 7.1% | 1 8.3% | 6 7.6% | 4 12.9% | 21 14.7% | 18 7.4% | 24 15.1% |
| | 2 週間に 1 回程度 | 7 4.0% | 2 3.6% | 0 0.0% | 3 3.8% | 1 3.2% | 12 8.4% | 14 5.8% | 7 4.4% |
| | 1 か月に 1 回程度 | 44 25.1% | 15 26.8% | 1 8.3% | 19 24.1% | 11 35.5% | 28 19.6% | 63 26.0% | 43 27.0% |
| | ごくたまに | 3 1.7% | 1 1.8% | 0 0.0% | 1 1.3% | 0 0.0% | 3 2.1% | 8 3.3% | 2 1.3% |
| その他 | 合計 | 49 100.0% | 20 100.0% | 3 100.0% | 19 100.0% | 3 100.0% | 47 100.0% | 65 100.0% | 47 100.0% |
| | 週に 1 回 | 26 53.1% | 13 65.0% | 2 66.7% | 7 36.8% | 2 66.7% | 21 44.7% | 43 66.2% | 27 57.4% |
| | 週に 2~3 回 | 5 10.2% | 1 5.0% | 0 0.0% | 5 26.3% | 0 0.0% | 12 25.5% | 9 13.8% | 6 12.8% |
| | 週に 4~5 回 | 4 8.2% | 1 5.0% | 0 0.0% | 2 10.5% | 0 0.0% | 5 10.6% | 3 4.6% | 4 8.5% |
| | 週に 6~7 回 | 6 12.2% | 5 25.0% | 0 0.0% | 1 5.3% | 1 33.3% | 5 10.6% | 1 1.5% | 5 10.6% |
| | 2 週間に 1 回程度 | 6 12.2% | 0 0.0% | 0 0.0% | 3 15.8% | 0 0.0% | 2 4.3% | 7 10.8% | 3 6.4% |
| | 1 か月に 1 回程度 | 1 2.0% | 0 0.0% | 1 33.3% | 1 5.3% | 0 0.0% | 2 4.3% | 2 3.1% | 1 2.1% |
| | ごくたまに | 1 2.0% | 0 0.0% | 0 0.0% | 0 0.0% | 0 0.0% | 0 0.0% | 0 0.0% | 1 2.1% |

図表 35 育児・教育サービスへの1か月あたりの平均支出

| | | モニター調査 | A 自治体 | B 自治体 | C 自治体 | D 自治体 | E 自治体 | F 自治体 | G 自治体 |
|--------------------|------------------|----------------|---------------|--------------|---------------|---------------|---------------|---------------|---------------|
| 幼稚園・認可保育園・認定こども園など | 合計 | 1150 100.0% | 257 100.0% | 62 100.0% | 407 100.0% | 139 100.0% | 534 100.0% | 877 100.0% | 762 100.0% |
| | 5千円未満 | 379 33.0% | 87 33.9% | 48 77.4% | 154 37.8% | 44 31.7% | 105 19.7% | 280 31.9% | 255 33.5% |
| | 5千円以上 1万円未満 | 279 24.3% | 91 35.4% | 7 11.3% | 171 42.0% | 38 27.3% | 203 38.0% | 326 37.2% | 302 39.6% |
| | 1万円以上 1万5千円未満 | 107 9.3% | 35 13.6% | 3 4.8% | 27 6.6% | 26 18.7% | 88 16.5% | 117 13.3% | 88 11.5% |
| | 1万5千円以上 2万円未満 | 48 4.2% | 17 6.6% | 1 1.6% | 6 1.5% | 7 5.0% | 43 8.1% | 55 6.3% | 40 5.2% |
| | 2万円以上 2万5千円未満 | 34 3.0% | 5 1.9% | 0 0.0% | 4 1.0% | 6 4.3% | 14 2.6% | 19 2.2% | 14 1.8% |
| | 2万5千円以上 3万円未満 | 37 3.2% | 2 0.8% | 0 0.0% | 3 0.7% | 1 0.7% | 18 3.4% | 19 2.2% | 12 1.6% |
| | 3万円以上 5万円未満 | 32 2.8% | 8 3.1% | 1 1.6% | 2 0.5% | 0 0.0% | 13 2.4% | 18 2.1% | 19 2.5% |
| | 5万円以上 | 8 0.7% | 0 0.0% | 0 0.0% | 1 0.2% | 0 0.0% | 2 0.4% | 6 0.7% | 1 0.1% |
| | わからない ／知らない | 226 19.7% | 12 4.7% | 2 3.2% | 39 9.6% | 17 12.2% | 48 9.0% | 37 4.2% | 31 4.1% |

図表 35 育児・教育サービスへの1か月あたりの平均支出(つづき)

| | | モニター調査 | A 自治体 | B 自治体 | C 自治体 | D 自治体 | E 自治体 | F 自治体 | G 自治体 |
|-------|------------------|--------------|-------------|-------------|-------------|-------------|-------------|--------------|--------------|
| 認証保育所 | 合計 | 48 100.0% | 0 100.0% | 0 100.0% | 3 100.0% | 6 100.0% | 5 100.0% | 36 100.0% | 24 100.0% |
| | 5千円未満 | 14 29.2% | 0 0.0% | 0 0.0% | 0 0.0% | 3 50.0% | 1 20.0% | 20 55.6% | 17 70.8% |
| | 5千円以上 1万円未満 | 11 22.9% | 0 0.0% | 0 0.0% | 3 100.0% | 2 33.3% | 2 40.0% | 8 22.2% | 3 12.5% |
| | 1万円以上 1万5千円未満 | 4 8.3% | 0 0.0% | 0 0.0% | 0 0.0% | 0 0.0% | 1 20.0% | 1 2.8% | 2 8.3% |
| | 1万5千円以上 2万円未満 | 1 2.1% | 0 0.0% | 0 0.0% | 0 0.0% | 0 0.0% | 0 0.0% | 1 2.8% | 0 0.0% |
| | 2万円以上 2万5千円未満 | 1 2.1% | 0 0.0% | 0 0.0% | 0 0.0% | 0 0.0% | 0 0.0% | 1 2.8% | 0 0.0% |
| | 2万5千円以上 3万円未満 | 0 0.0% | 0 0.0% | 0 0.0% | 0 0.0% | 0 0.0% | 1 20.0% | 2 5.6% | 1 4.2% |
| | 3万円以上 5万円未満 | 1 2.1% | 0 0.0% | 0 0.0% | 0 0.0% | 0 0.0% | 0 0.0% | 1 2.8% | 1 4.2% |
| | 5万円以上 | 1 2.1% | 0 0.0% | 0 0.0% | 0 0.0% | 0 0.0% | 0 0.0% | 0 0.0% | 0 0.0% |
| | わからない ／知らない | 15 31.3% | 0 0.0% | 0 0.0% | 0 0.0% | 1 16.7% | 0 0.0% | 2 5.6% | 0 0.0% |

図表 35 育児・教育サービスへの1か月あたりの平均支出(つづき)

| | | モニター調査 | A 自治体 | B 自治体 | C 自治体 | D 自治体 | E 自治体 | F 自治体 | G 自治体 |
|---------------|------------------|-------------|-------------|-------------|-------------|-------------|-------------|-------------|-------------|
| インターナショナルスクール | 合計 | 7 100.0% | 1 100.0% | 0 100.0% | 1 100.0% | 0 100.0% | 2 100.0% | 2 100.0% | 7 100.0% |
| | 5千円未満 | 0 0.0% | 0 0.0% | 0 0.0% | 0 0.0% | 0 0.0% | 0 0.0% | 0 0.0% | 0 0.0% |
| | 5千円以上 1万円未満 | 1 14.3% | 0 0.0% | 0 0.0% | 0 0.0% | 0 0.0% | 0 0.0% | 0 0.0% | 0 0.0% |
| | 1万円以上 1万5千円未満 | 0 0.0% | 0 0.0% | 0 0.0% | 0 0.0% | 0 0.0% | 0 0.0% | 0 0.0% | 0 0.0% |
| | 1万5千円以上 2万円未満 | 1 14.3% | 1 100.0% | 0 0.0% | 0 0.0% | 0 0.0% | 0 0.0% | 0 0.0% | 0 0.0% |
| | 2万円以上 2万5千円未満 | 1 14.3% | 0 0.0% | 0 0.0% | 1 100.0% | 0 0.0% | 0 0.0% | 1 50.0% | 1 14.3% |
| | 2万5千円以上 3万円未満 | 0 0.0% | 0 0.0% | 0 0.0% | 0 0.0% | 0 0.0% | 0 0.0% | 0 0.0% | 0 0.0% |
| | 3万円以上 5万円未満 | 0 0.0% | 0 0.0% | 0 0.0% | 0 0.0% | 0 0.0% | 0 0.0% | 0 0.0% | 0 0.0% |
| | 5万円以上 | 4 57.1% | 0 0.0% | 0 0.0% | 0 0.0% | 0 0.0% | 2 100.0% | 1 50.0% | 6 85.7% |
| | わからない ／知らない | 0 0.0% | 0 0.0% | 0 0.0% | 0 0.0% | 0 0.0% | 0 0.0% | 0 0.0% | 0 0.0% |

図表 35 育児・教育サービスへの1か月あたりの平均支出(つづき)

| | | モニター調査 | A 自治体 | B 自治体 | C 自治体 | D 自治体 | E 自治体 | F 自治体 | G 自治体 |
|--------------------------------|------------------|-------------|-------------|-------------|--------------|-------------|-------------|-------------|--------------|
| 認可外保育施設(認証保育所、インターナショナルスクール以外) | 合計 | 8 100.0% | 0 100.0% | 0 100.0% | 10 100.0% | 0 100.0% | 4 100.0% | 5 100.0% | 14 100.0% |
| | 5千円未満 | 1 12.5% | 0 0.0% | 0 0.0% | 2 20.0% | 0 0.0% | 1 25.0% | 2 40.0% | 1 7.1% |
| | 5千円以上 1万円未満 | 2 25.0% | 0 0.0% | 0 0.0% | 1 10.0% | 0 0.0% | 0 0.0% | 1 20.0% | 3 21.4% |
| | 1万円以上 1万5千円未満 | 1 12.5% | 0 0.0% | 0 0.0% | 0 0.0% | 0 0.0% | 0 0.0% | 1 20.0% | 0 0.0% |
| | 1万5千円以上 2万円未満 | 0 0.0% | 0 0.0% | 0 0.0% | 0 0.0% | 0 0.0% | 0 0.0% | 0 0.0% | 0 0.0% |
| | 2万円以上 2万5千円未満 | 1 12.5% | 0 0.0% | 0 0.0% | 0 0.0% | 0 0.0% | 0 0.0% | 0 0.0% | 1 7.1% |
| | 2万5千円以上 3万円未満 | 0 0.0% | 0 0.0% | 0 0.0% | 0 0.0% | 0 0.0% | 0 0.0% | 0 0.0% | 3 21.4% |
| | 3万円以上 5万円未満 | 2 25.0% | 0 0.0% | 0 0.0% | 7 70.0% | 0 0.0% | 1 25.0% | 1 20.0% | 3 21.4% |
| | 5万円以上 | 0 0.0% | 0 0.0% | 0 0.0% | 0 0.0% | 0 0.0% | 2 50.0% | 0 0.0% | 2 14.3% |
| | わからない ／知らない | 1 12.5% | 0 0.0% | 0 0.0% | 0 0.0% | 0 0.0% | 0 0.0% | 0 0.0% | 1 7.1% |

図表 35 育児・教育サービスへの1か月あたりの平均支出(つづき)

| | | モニター調査 | A 自治体 | B 自治体 | C 自治体 | D 自治体 | E 自治体 | F 自治体 | G 自治体 |
|--|---------------------------|---------------|---------------|--------------|---------------|---------------|---------------|---------------|---------------|
| スイミング スクール・ スポーツク ラブ・体操 教室 | 合計 | 430 100.0% | 134 100.0% | 72 100.0% | 244 100.0% | 122 100.0% | 359 100.0% | 501 100.0% | 418 100.0% |
| | 5 千円未満 | 88 20.5% | 18 13.4% | 3 4.2% | 63 25.8% | 12 9.8% | 52 14.5% | 129 25.7% | 95 22.7% |
| | 5 千円以上 1 万円未満 | 277 64.4% | 99 73.9% | 29 40.3% | 152 62.3% | 45 36.9% | 231 64.3% | 331 66.1% | 285 68.2% |
| | 1 万円以上 1 万 5 千円 未満 | 23 5.3% | 6 4.5% | 4 5.6% | 22 9.0% | 4 3.3% | 43 12.0% | 29 5.8% | 24 5.7% |
| | 1 万 5 千円 以上 2 万 円未満 | 1 0.2% | 6 4.5% | 0 0.0% | 4 1.6% | 0 0.0% | 23 6.4% | 7 1.4% | 8 1.9% |
| | 2 万円以上 2 万 5 千円 未満 | 2 0.5% | 1 0.7% | 0 0.0% | 0 0.0% | 0 0.0% | 5 1.4% | 0 0.0% | 1 0.2% |
| | 2 万 5 千円 以上 3 万 円未満 | 0 0.0% | 0 0.0% | 0 0.0% | 0 0.0% | 0 0.0% | 1 0.3% | 0 0.0% | 1 0.2% |
| | 3 万円以上 5 万円未満 | 0 0.0% | 0 0.0% | 0 0.0% | 0 0.0% | 0 0.0% | 1 0.3% | 0 0.0% | 0 0.0% |
| | 5 万円以上 | 0 0.0% | 0 0.0% | 0 0.0% | 0 0.0% | 0 0.0% | 0 0.0% | 0 0.0% | 0 0.0% |
| | わからない ／知らない | 39 9.1% | 4 3.0% | 36 50.0% | 3 1.2% | 61 50.0% | 3 0.8% | 5 1.0% | 4 1.0% |

図表 35 育児・教育サービスへの1か月あたりの平均支出(つづき)

| | | モニター 調査 | A 自治体 | B 自治体 | C 自治体 | D 自治体 | E 自治体 | F 自治体 | G 自治体 |
|----------------------|----------------------|---------------|--------------|------------|--------------|--------------|---------------|---------------|---------------|
| 楽器・幼児 向けの音楽 教室 | 合計 | 150 100.0% | 50 100.0% | 7 0.0% | 85 100.0% | 22 100.0% | 144 100.0% | 184 100.0% | 143 100.0% |
| | 5千円未満 | 17 11.3% | 8 16.0% | 0 0.0% | 18 21.2% | 2 9.1% | 18 12.5% | 32 17.4% | 17 11.9% |
| | 5千円以上 1万円未満 | 113 75.3% | 37 74.0% | 6 85.7% | 62 72.9% | 19 86.4% | 114 79.2% | 142 77.2% | 115 80.4% |
| | 1万円以上 1万5千円 未満 | 6 4.0% | 3 6.0% | 1 14.3% | 3 3.5% | 0 0.0% | 6 4.2% | 7 3.8% | 8 5.6% |
| | 1万5千円 以上2万 円未満 | 0 0.0% | 1 2.0% | 0 0.0% | 2 2.4% | 0 0.0% | 3 2.1% | 1 0.5% | 1 0.7% |
| | 2万円以上 2万5千円 未満 | 1 0.7% | 0 0.0% | 0 0.0% | 0 0.0% | 0 0.0% | 1 0.7% | 0 0.0% | 0 0.0% |
| | 2万5千円 以上3万 円未満 | 0 0.0% | 1 2.0% | 0 0.0% | 0 0.0% | 0 0.0% | 0 0.0% | 1 0.5% | 0 0.0% |
| | 3万円以上 5万円未満 | 0 0.0% | 0 0.0% | 0 0.0% | 0 0.0% | 0 0.0% | 0 0.0% | 0 0.0% | 0 0.0% |
| | 5万円以上 | 0 0.0% | 0 0.0% | 0 0.0% | 0 0.0% | 0 0.0% | 0 0.0% | 0 0.0% | 0 0.0% |
| | わからない ／知らない | 13 8.7% | 0 0.0% | 0 0.0% | 0 0.0% | 1 4.5% | 2 1.4% | 1 0.5% | 2 1.4% |

図表 35 育児・教育サービスへの1か月あたりの平均支出(つづき)

| | | モニター調査 | A 自治体 | B 自治体 | C 自治体 | D 自治体 | E 自治体 | F 自治体 | G 自治体 |
|-------------|------------------|--------------|--------------|-------------|--------------|--------------|---------------|---------------|---------------|
| パレエ・リトミックなど | 合計 | 31 100.0% | 50 100.0% | 7 100.0% | 85 100.0% | 22 100.0% | 144 100.0% | 184 100.0% | 143 100.0% |
| | 5千円未満 | 5 16.1% | 8 16.0% | 0 0.0% | 18 21.2% | 2 9.1% | 18 12.5% | 32 17.4% | 17 11.9% |
| | 5千円以上 1万円未満 | 16 51.6% | 37 74.0% | 6 85.7% | 62 72.9% | 19 86.4% | 114 79.2% | 142 77.2% | 115 80.4% |
| | 1万円以上 1万5千円未満 | 1 3.2% | 3 6.0% | 1 14.3% | 3 3.5% | 0 0.0% | 6 4.2% | 7 3.8% | 8 5.6% |
| | 1万5千円以上 2万円未満 | 1 3.2% | 1 2.0% | 0 0.0% | 2 2.4% | 0 0.0% | 3 2.1% | 1 0.5% | 1 0.7% |
| | 2万円以上 2万5千円未満 | 1 3.2% | 0 0.0% | 0 0.0% | 0 0.0% | 0 0.0% | 1 0.7% | 0 0.0% | 0 0.0% |
| | 2万5千円以上 3万円未満 | 1 3.2% | 1 2.0% | 0 0.0% | 0 0.0% | 0 0.0% | 0 0.0% | 1 0.5% | 0 0.0% |
| | 3万円以上 5万円未満 | 0 0.0% | 0 0.0% | 0 0.0% | 0 0.0% | 0 0.0% | 0 0.0% | 0 0.0% | 0 0.0% |
| | 5万円以上 | 0 0.0% | 0 0.0% | 0 0.0% | 0 0.0% | 0 0.0% | 0 0.0% | 0 0.0% | 0 0.0% |
| | わからない ／知らない | 6 19.4% | 0 0.0% | 0 0.0% | 0 0.0% | 1 4.5% | 2 1.4% | 1 0.5% | 2 1.4% |

図表 35 育児・教育サービスへの1か月あたりの平均支出(つづき)

| | | モニター調査 | A 自治体 | B 自治体 | C 自治体 | D 自治体 | E 自治体 | F 自治体 | G 自治体 |
|-------------|------------------|---------------|--------------|--------------|--------------|--------------|---------------|---------------|---------------|
| 英会話などの語学の教室 | 合計 | 152 100.0% | 35 100.0% | 13 100.0% | 77 100.0% | 28 100.0% | 110 100.0% | 154 100.0% | 107 100.0% |
| | 5千円未満 | 29 19.1% | 5 14.3% | 2 15.4% | 17 22.1% | 3 10.7% | 18 16.4% | 18 11.7% | 30 28.0% |
| | 5千円以上 1万円未満 | 78 51.3% | 28 80.0% | 10 76.9% | 39 50.6% | 24 85.7% | 68 61.8% | 118 76.6% | 64 59.8% |
| | 1万円以上 1万5千円未満 | 25 16.4% | 1 2.9% | 0 0.0% | 16 20.8% | 1 3.6% | 13 11.8% | 11 7.1% | 9 8.4% |
| | 1万5千円以上 2万円未満 | 3 2.0% | 1 2.9% | 0 0.0% | 4 5.2% | 0 0.0% | 8 7.3% | 4 2.6% | 1 0.9% |
| | 2万円以上 2万5千円未満 | 4 2.6% | 0 0.0% | 1 7.7% | 0 0.0% | 0 0.0% | 0 0.0% | 0 0.0% | 0 0.0% |
| | 2万5千円以上 3万円未満 | 0 0.0% | 0 0.0% | 0 0.0% | 0 0.0% | 0 0.0% | 1 0.9% | 0 0.0% | 0 0.0% |
| | 3万円以上 5万円未満 | 0 0.0% | 0 0.0% | 0 0.0% | 0 0.0% | 0 0.0% | 1 0.9% | 1 0.6% | 1 0.9% |
| | 5万円以上 | 0 0.0% | 0 0.0% | 0 0.0% | 0 0.0% | 0 0.0% | 0 0.0% | 1 0.6% | 0 0.0% |
| | わからない ／知らない | 13 8.6% | 0 0.0% | 0 0.0% | 1 1.3% | 0 0.0% | 1 0.9% | 1 0.6% | 2 1.9% |

図表 35 育児・教育サービスへの1か月あたりの平均支出(つづき)

| | | モニター調査 | A 自治体 | B 自治体 | C 自治体 | D 自治体 | E 自治体 | F 自治体 | G 自治体 |
|-------------------------------------|----------------------|-------------|-------------|-----------|------------|-----------|--------------|--------------|--------------|
| 幼稚園や 小学校受 験のための 塾・家庭教 師 | 合計 | 6 100.0% | 1 100.0% | 0 0.0% | 2 0.0% | 0 0.0% | 13 100.0% | 19 100.0% | 16 100.0% |
| | 5千円未満 | 0 0.0% | 0 0.0% | 0 0.0% | 0 0.0% | 0 0.0% | 0 0.0% | 1 5.3% | 0 0.0% |
| | 5千円以上 1万円未満 | 1 16.7% | 0 0.0% | 0 0.0% | 0 0.0% | 0 0.0% | 1 7.7% | 3 15.8% | 4 25.0% |
| | 1万円以上 1万5千円 未満 | 2 33.3% | 0 0.0% | 0 0.0% | 1 50.0% | 0 0.0% | 3 23.1% | 9 47.4% | 0 0.0% |
| | 1万5千円 以上2万 円未満 | 0 0.0% | 1 100.0% | 0 0.0% | 0 0.0% | 0 0.0% | 1 7.7% | 3 15.8% | 2 12.5% |
| | 2万円以上 2万5千円 未満 | 0 0.0% | 0 0.0% | 0 0.0% | 1 50.0% | 0 0.0% | 1 7.7% | 0 0.0% | 5 31.3% |
| | 2万5千円 以上3万 円未満 | 1 16.7% | 0 0.0% | 0 0.0% | 0 0.0% | 0 0.0% | 1 7.7% | 1 5.3% | 2 12.5% |
| | 3万円以上 5万円未満 | 0 0.0% | 0 0.0% | 0 0.0% | 0 0.0% | 0 0.0% | 6 46.2% | 1 5.3% | 1 6.3% |
| | 5万円以上 | 0 0.0% | 0 0.0% | 0 0.0% | 0 0.0% | 0 0.0% | 0 0.0% | 0 0.0% | 1 6.3% |
| | わからない ／知らない | 2 33.3% | 0 0.0% | 0 0.0% | 0 0.0% | 0 0.0% | 0 0.0% | 1 5.3% | 1 6.3% |

図表 35 育児・教育サービスへの1か月あたりの平均支出(つづき)

| | | モニター調査 | A 自治体 | B 自治体 | C 自治体 | D 自治体 | E 自治体 | F 自治体 | G 自治体 |
|-----------------------|------------------|---------------|--------------|-------------|--------------|------------|---------------|---------------|---------------|
| 受験目的ではない学習塾や計算・書き取りの塾 | 合計 | 124 100.0% | 29 100.0% | 7 100.0% | 34 100.0% | 8 0.0% | 101 100.0% | 236 100.0% | 114 100.0% |
| | 5千円未満 | 18 14.5% | 4 13.8% | 2 28.6% | 8 23.5% | 3 37.5% | 23 22.8% | 54 22.9% | 28 24.6% |
| | 5千円以上 1万円未満 | 58 46.8% | 11 37.9% | 3 42.9% | 17 50.0% | 3 37.5% | 34 33.7% | 123 52.1% | 44 38.6% |
| | 1万円以上 1万5千円未満 | 23 18.5% | 10 34.5% | 1 14.3% | 4 11.8% | 1 12.5% | 24 23.8% | 35 14.8% | 31 27.2% |
| | 1万5千円以上 2万円未満 | 10 8.1% | 2 6.9% | 0 0.0% | 1 2.9% | 1 12.5% | 14 13.9% | 9 3.8% | 10 8.8% |
| | 2万円以上 2万5千円未満 | 4 3.2% | 2 6.9% | 0 0.0% | 4 11.8% | 0 0.0% | 2 2.0% | 7 3.0% | 1 0.9% |
| | 2万5千円以上 3万円未満 | 0 0.0% | 0 0.0% | 1 14.3% | 0 0.0% | 0 0.0% | 1 1.0% | 3 1.3% | 0 0.0% |
| | 3万円以上 5万円未満 | 0 0.0% | 0 0.0% | 0 0.0% | 0 0.0% | 0 0.0% | 2 2.0% | 2 0.8% | 0 0.0% |
| | 5万円以上 | 0 0.0% | 0 0.0% | 0 0.0% | 0 0.0% | 0 0.0% | 0 0.0% | 1 0.4% | 0 0.0% |
| | わからない ／知らない | 11 8.9% | 0 0.0% | 0 0.0% | 0 0.0% | 0 0.0% | 1 1.0% | 2 0.8% | 0 0.0% |

図表 35 育児・教育サービスへの1か月あたりの平均支出(つづき)

| | | モニター 調査 | A 自治体 | B 自治体 | C 自治体 | D 自治体 | E 自治体 | F 自治体 | G 自治体 |
|-------------------------|----------------------|---------------|--------------|--------------|--------------|--------------|---------------|---------------|---------------|
| 月1回程度、定期的に教材が送られてくる通信教育 | 合計 | 175 100.0% | 56 100.0% | 12 100.0% | 79 100.0% | 31 100.0% | 144 100.0% | 241 100.0% | 158 100.0% |
| | 5千円未満 | 137 78.3% | 46 82.1% | 10 83.3% | 71 89.9% | 27 87.1% | 117 81.3% | 218 90.5% | 131 82.9% |
| | 5千円以上 1万円未満 | 23 13.1% | 5 8.9% | 1 8.3% | 8 10.1% | 4 12.9% | 20 13.9% | 16 6.6% | 20 12.7% |
| | 1万円以上 1万5千円 未満 | 3 1.7% | 0 0.0% | 0 0.0% | 0 0.0% | 0 0.0% | 2 1.4% | 1 0.4% | 1 0.6% |
| | 1万5千円 以上2万 円未満 | 1 0.6% | 0 0.0% | 1 8.3% | 0 0.0% | 0 0.0% | 1 0.7% | 0 0.0% | 2 1.3% |
| | 2万円以上 2万5千円 未満 | 0 0.0% | 0 0.0% | 0 0.0% | 0 0.0% | 0 0.0% | 0 0.0% | 0 0.0% | 1 0.6% |
| | 2万5千円 以上3万 円未満 | 1 0.6% | 0 0.0% | 0 0.0% | 0 0.0% | 0 0.0% | 0 0.0% | 1 0.4% | 0 0.0% |
| | 3万円以上 5万円未満 | 0 0.0% | 1 1.8% | 0 0.0% | 0 0.0% | 0 0.0% | 0 0.0% | 1 0.4% | 0 0.0% |
| | 5万円以上 | 1 0.6% | 0 0.0% | 0 0.0% | 0 0.0% | 0 0.0% | 0 0.0% | 0 0.0% | 0 0.0% |
| | わからない ／知らない | 9 5.1% | 4 7.1% | 0 0.0% | 0 0.0% | 0 0.0% | 4 2.8% | 4 1.7% | 3 1.9% |

図表 35 育児・教育サービスへの1か月あたりの平均支出(つづき)

| | | モニター 調査 | A 自治体 | B 自治体 | C 自治体 | D 自治体 | E 自治体 | F 自治体 | G 自治体 |
|-----|----------------------|--------------|--------------|-------------|--------------|-------------|--------------|--------------|--------------|
| その他 | 合計 | 49 100.0% | 20 100.0% | 3 100.0% | 19 100.0% | 2 100.0% | 47 100.0% | 65 100.0% | 46 100.0% |
| | 5千円未満 | 23 46.9% | 16 80.0% | 1 33.3% | 12 63.2% | 1 50.0% | 31 66.0% | 46 70.8% | 32 69.6% |
| | 5千円以上 1万円未満 | 19 38.8% | 2 10.0% | 2 66.7% | 7 36.8% | 1 50.0% | 10 21.3% | 12 18.5% | 7 15.2% |
| | 1万円以上 1万5千円 未満 | 5 10.2% | 1 5.0% | 0 0.0% | 0 0.0% | 0 0.0% | 4 8.5% | 5 7.7% | 4 8.7% |
| | 1万5千円 以上2万 円未満 | 0 0.0% | 0 0.0% | 0 0.0% | 0 0.0% | 0 0.0% | 1 2.1% | 0 0.0% | 0 0.0% |
| | 2万円以上 2万5千円 未満 | 0 0.0% | 0 0.0% | 0 0.0% | 0 0.0% | 0 0.0% | 1 2.1% | 0 0.0% | 2 4.3% |
| | 2万5千円 以上3万 円未満 | 0 0.0% | 0 0.0% | 0 0.0% | 0 0.0% | 0 0.0% | 0 0.0% | 0 0.0% | 0 0.0% |
| | 3万円以上 5万円未満 | 0 0.0% | 0 0.0% | 0 0.0% | 0 0.0% | 0 0.0% | 0 0.0% | 0 0.0% | 0 0.0% |
| | 5万円以上 | 0 0.0% | 0 0.0% | 0 0.0% | 0 0.0% | 0 0.0% | 0 0.0% | 0 0.0% | 0 0.0% |
| | わからない ／知らない | 2 4.1% | 1 5.0% | 0 0.0% | 0 0.0% | 0 0.0% | 0 0.0% | 2 3.1% | 1 2.2% |

図表 36 子供に希望する学校段階

| | モニター 調査 | A 自治体 | B 自治体 | C 自治体 | D 自治体 | E 自治体 | F 自治体 | G 自治体 |
|------------------|----------------|---------------|--------------|---------------|---------------|---------------|----------------|---------------|
| TOTAL | 1296 100.0% | 285 100.0% | 67 100.0% | 461 100.0% | 150 100.0% | 591 100.0% | 1000 100.0% | 855 100.0% |
| 中学まで | 5 0.4% | 0 0.0% | 0 0.0% | 0 0.0% | 0 0.0% | 0 0.0% | 2 0.2% | 0 0.0% |
| 高校まで | 153 11.8% | 45 15.8% | 9 13.4% | 60 13.0% | 26 17.3% | 20 3.4% | 90 0.9% | 92 10.8% |
| 専門学校 各種学校まで | 110 8.5% | 36 12.6% | 10 14.9% | 47 10.2% | 18 12.0% | 23 3.9% | 79 7.9% | 98 11.5% |
| 短期大学 高等専門学校まで | 57 4.4% | 19 6.7% | 3 4.5% | 32 6.9% | 8 5.3% | 14 2.4% | 51 5.1% | 53 6.2% |
| 大学まで | 824 63.6% | 160 56.1% | 40 59.7% | 288 62.5% | 84 56.0% | 468 79.2% | 697 69.7% | 538 62.9% |
| 大学院まで | 37 2.9% | 10 3.5% | 0 0.0% | 13 2.8% | 3 2.0% | 34 5.8% | 26 2.6% | 25 2.9% |
| その他 | 6 0.5% | 2 0.7% | 2 3.0% | 7 1.5% | 6 4.0% | 7 1.2% | 11 1.1% | 16 1.9% |
| わからない | 104 8.0% | 13 4.6% | 3 4.5% | 14 3.0% | 5 3.3% | 25 4.2% | 44 4.4% | 33 3.9% |

図表 37 最近2週間の保護者の状態²

| | | モニター 調査 | A 自治体 | B 自治体 | C 自治体 | D 自治体 | E 自治体 | F 自治体 | G 自治体 |
|--------------------------|--------------|---------------|---------------|--------------|---------------|---------------|---------------|----------------|---------------|
| 明るく、楽しい気分 で過ごした | 合計 | 1296 100.0 | 283 100.0% | 67 100.0% | 461 100.0% | 149 100.0% | 591 100.0% | 1000 100.0% | 854 100.0% |
| | まったく ない | 25 1.9 | 3 1.1% | 0 0.0% | 2 0.4% | 2 1.3% | 2 0.3% | 6 0.6% | 10 1.2% |
| | ほんの ために | 156 12.0 | 33 11.7% | 9 13.4% | 43 9.3% | 12 8.1% | 41 6.9% | 92 9.2% | 51 6.0% |
| | 半分以下 の期間を | 269 20.8 | 43 15.2% | 12 17.9% | 75 16.3% | 20 13.4% | 87 14.7% | 146 14.6% | 122 14.3% |
| | 半分以上 の期間を | 405 31.3 | 76 26.9% | 20 29.9% | 156 33.8% | 55 36.9% | 189 32.0% | 361 36.1% | 260 30.4% |
| | ほとんど いつも | 338 26.1 | 106 37.5% | 19 28.4% | 134 29.1% | 48 32.2% | 203 34.3% | 315 31.5% | 286 33.5% |
| | いつも | 103 7.9 | 22 7.8% | 7 10.4% | 51 11.1% | 12 8.1% | 69 11.7% | 80 8.0% | 125 14.6% |
| 落ち着いた、リラックス した気分で過ごした | 合計 | 1296 100.0 | 284 100.0% | 67 100.0% | 461 100.0% | 149 100.0% | 591 100.0% | 1000 100.0% | 854 100.0% |
| | まったく ない | 58 4.5 | 12 4.2% | 3 4.5% | 8 1.7% | 2 1.3% | 8 1.4% | 27 2.7% | 17 2.0% |
| | ほんの ために | 225 17.4 | 39 13.7% | 12 17.9% | 77 16.7% | 23 15.4% | 82 13.9% | 149 14.9% | 117 13.7% |
| | 半分以下 の期間を | 280 21.6 | 52 18.3% | 15 22.4% | 99 21.5% | 22 14.8% | 116 19.6% | 197 19.7% | 160 18.7% |
| | 半分以上 の期間を | 382 29.5 | 81 28.5% | 17 25.4% | 130 28.2% | 60 40.3% | 191 32.3% | 333 33.3% | 253 29.6% |
| | ほとんど いつも | 274 21.1 | 85 29.9% | 14 20.9% | 115 24.9% | 37 24.8% | 150 25.4% | 243 24.3% | 216 25.3% |
| | いつも | 77 5.9 | 15 5.3% | 6 9.0% | 32 6.9% | 5 3.4% | 44 7.4% | 51 5.1% | 91 10.7% |

図表 37 最近2週間の保護者の状態(つづき)

| | | モニター 調査 | A 自治体 | B 自治体 | C 自治体 | D 自治体 | E 自治体 | F 自治体 | G 自治体 |
|-------------------------------|--------------|---------------|---------------|--------------|---------------|---------------|---------------|----------------|---------------|
| 意欲的で、 活動的に過 ごした | 合計 | 1296 100.0 | 285 100.0% | 67 100.0% | 461 100.0% | 149 100.0% | 591 100.0% | 1000 100.0% | 855 100.0% |
| | まったく ない | 53 4.1 | 8 2.8% | 1 1.5% | 14 3.0% | 2 1.3% | 6 1.0% | 23 2.3% | 20 2.3% |
| | ほんの ために | 199 15.4 | 40 14.0% | 8 11.9% | 61 13.2% | 17 11.4% | 66 11.2% | 114 11.4% | 84 9.8% |
| | 半分以下 の期間を | 282 21.8 | 48 16.8% | 14 20.9% | 84 18.2% | 23 15.4% | 95 16.1% | 179 17.9% | 132 15.4% |
| | 半分以上 の期間を | 403 31.1 | 83 29.1% | 18 26.9% | 160 34.7% | 60 40.3% | 178 30.1% | 350 35.0% | 273 31.9% |
| | ほとんど いつも | 267 20.6 | 88 30.9% | 18 26.9% | 113 24.5% | 42 28.2% | 187 31.6% | 258 25.8% | 249 29.1% |
| | いつも | 92 7.1 | 18 6.3% | 8 11.9% | 29 6.3% | 5 3.4% | 59 10.0% | 76 7.6% | 97 11.3% |
| ぐっすりと 休め、気持 ちよくめざ めた | 合計 | 1296 100.0 | 285 100.0% | 67 100.0% | 461 100.0% | 149 100.0% | 591 100.0% | 1000 100.0% | 854 100.0% |
| | まったく ない | 119 9.2 | 19 6.7% | 6 9.0% | 29 6.3% | 12 8.1% | 36 6.1% | 70 7.0% | 57 6.7% |
| | ほんの ために | 300 23.1 | 68 23.9% | 17 25.4% | 89 19.3% | 21 14.1% | 104 17.6% | 179 17.9% | 138 16.2% |
| | 半分以下 の期間を | 319 24.6 | 42 14.7% | 8 11.9% | 97 21.0% | 21 14.1% | 112 19.0% | 217 21.7% | 169 19.8% |
| | 半分以上 の期間を | 283 21.8 | 63 22.1% | 18 26.9% | 132 28.6% | 52 34.9% | 148 25.0% | 282 28.2% | 223 26.1% |
| | ほとんど いつも | 204 15.7 | 80 28.1% | 12 17.9% | 79 17.1% | 39 26.2% | 147 24.9% | 198 19.8% | 197 23.1% |
| | いつも | 71 5.5 | 13 4.6% | 6 9.0% | 35 7.6% | 4 2.7% | 44 7.4% | 54 5.4% | 70 8.2% |

図表 37 最近2週間の保護者の状態(つづき)

| | | モニター調査 | A 自治体 | B 自治体 | C 自治体 | D 自治体 | E 自治体 | F 自治体 | G 自治体 |
|---------------------------------|--------------|---------------|---------------|--------------|---------------|---------------|---------------|----------------|---------------|
| 日常生活 の中に、興味のある ことがたくさんあった | 合計 | 1296 100.0 | 285 100.0% | 67 100.0% | 461 100.0% | 149 100.0% | 591 100.0% | 1000 100.0% | 854 100.0% |
| | まったく ない | 121 9.3 | 26 9.1% | 6 9.0% | 31 6.7% | 9 6.0% | 33 5.6% | 75 7.5% | 47 5.5% |
| | ほんの ために | 327 25.2 | 85 29.8% | 22 32.8% | 112 24.3% | 32 21.5% | 128 21.7% | 237 23.7% | 182 21.2% |
| | 半分以下 の期間を | 304 23.5 | 44 15.4% | 10 14.9% | 104 22.6% | 32 21.5% | 110 18.6% | 196 19.6% | 156 18.3% |
| | 半分以上 の期間を | 301 23.2 | 60 21.1% | 14 20.9% | 120 26.0% | 48 32.2% | 145 24.5% | 295 29.5% | 233 27.3% |
| | ほとんど いつも | 175 13.5 | 58 20.4% | 8 11.9% | 67 14.5% | 21 14.1% | 133 22.5% | 150 15.0% | 159 18.6% |
| | いつも | 68 5.2 | 12 4.2% | 7 10.4% | 27 5.9% | 7 4.7% | 42 7.1% | 47 4.7% | 77 9.0% |

図表 38 子供に対する気持ち³

※本項目については、著作権の関係により非掲載。

図表 39 ストレスタイプの診断結果の表示

| | モニター調査 | A 自治体 | B 自治体 | C 自治体 | D 自治体 | E 自治体 | F 自治体 | G 自治体 |
|------------|----------------|---------------|--------------|---------------|---------------|---------------|---------------|---------------|
| TOTAL | 1295 100.0% | 224 100.0% | 54 100.0% | 365 100.0% | 106 100.0% | 464 100.0% | 785 100.0% | 615 100.0% |
| 診断結果を表示する | 1030 79.5% | 193 86.2% | 45 83.3% | 322 88.2% | 97 91.5% | 407 87.7% | 675 86.0% | 541 88.0% |
| 診断結果は表示しない | 265 20.5% | 31 13.8% | 9 16.7% | 43 11.8% | 9 8.5% | 57 12.3% | 110 14.0% | 74 12.0% |

図表 40 父親の年齢

| | モニター調査 | A 自治体 | B 自治体 | C 自治体 | D 自治体 | E 自治体 | F 自治体 | G 自治体 |
|---------|----------------|---------------|--------------|---------------|---------------|---------------|---------------|---------------|
| 合計 | 1296 100.0% | 285 100.0% | 67 100.0% | 462 100.0% | 150 100.0% | 587 100.0% | 997 100.0% | 850 100.0% |
| 24 歳以下 | 3 0.2% | 1 0.4% | 0 0.0% | 1 0.2% | 0 0.0% | 0 0.0% | 1 0.1% | 0 0.0% |
| 25～29 歳 | 11 0.8% | 4 1.4% | 1 1.5% | 8 1.7% | 4 2.7% | 0 0.0% | 13 1.3% | 13 1.5% |
| 30～34 歳 | 128 9.9% | 42 14.7% | 8 11.9% | 50 10.8% | 26 17.3% | 45 7.7% | 118 11.8% | 110 12.9% |
| 35～39 歳 | 351 27.1% | 89 31.2% | 16 23.9% | 157 34.0% | 52 34.7% | 192 32.7% | 299 30.0% | 274 32.2% |
| 40～44 歳 | 408 31.5% | 91 31.9% | 19 28.4% | 147 31.8% | 40 26.7% | 197 33.6% | 337 33.8% | 267 31.4% |
| 45～49 歳 | 267 20.6% | 38 13.3% | 15 22.4% | 70 15.2% | 20 13.3% | 108 18.4% | 163 16.3% | 123 14.5% |
| 50～59 歳 | 88 6.8% | 13 4.6% | 6 9.0% | 17 3.7% | 5 3.3% | 31 5.3% | 36 3.6% | 38 4.5% |
| 60 歳以上 | 6 0.5% | 2 0.7% | 0 0.0% | 1 0.2% | 1 0.7% | 5 0.9% | 5 0.5% | 3 0.4% |
| いない | 34 2.6% | 5 1.8% | 2 3.0% | 11 2.4% | 2 1.3% | 9 1.5% | 25 2.5% | 22 2.6% |

図表 41 母親の年齢

| | モニター調査 | A 自治体 | B 自治体 | C 自治体 | D 自治体 | E 自治体 | F 自治体 | G 自治体 |
|---------|----------------|---------------|--------------|---------------|---------------|---------------|----------------|---------------|
| 合計 | 1296 100.0% | 286 100.0% | 67 100.0% | 462 100.0% | 150 100.0% | 590 100.0% | 1001 100.0% | 855 100.0% |
| 24 歳以下 | 2 0.2% | 2 0.7% | 0 0.0% | 1 0.2% | 0 0.0% | 0 0.0% | 2 0.2% | 1 0.1% |
| 25～29 歳 | 23 1.8% | 10 3.5% | 0 0.0% | 12 2.6% | 3 2.0% | 3 0.5% | 25 2.5% | 26 3.0% |
| 30～34 歳 | 211 16.3% | 60 21.0% | 13 19.4% | 79 17.1% | 35 23.3% | 89 15.1% | 169 16.9% | 150 17.5% |
| 35～39 歳 | 469 36.2% | 115 40.2% | 20 29.9% | 191 41.3% | 59 39.3% | 218 36.9% | 364 36.4% | 338 39.5% |
| 40～44 歳 | 424 32.7% | 65 22.7% | 23 34.3% | 129 27.9% | 38 25.3% | 214 36.3% | 347 34.7% | 256 29.9% |
| 45～49 歳 | 160 12.3% | 29 10.1% | 10 14.9% | 44 9.5% | 14 9.3% | 65 11.0% | 89 8.9% | 75 8.8% |
| 50～59 歳 | 2 0.2% | 3 1.0% | 1 1.5% | 4 0.9% | 1 0.7% | 0 0.0% | 4 0.4% | 6 0.7% |
| 60 歳以上 | 3 0.2% | 1 0.3% | 0 0.0% | 0 0.0% | 0 0.0% | 0 0.0% | 0 0.0% | 0 0.0% |
| いない | 2 0.2% | 1 0.3% | 0 0.0% | 2 0.4% | 0 0.0% | 1 0.2% | 1 0.1% | 3 0.4% |

図表 42 父親の現在の仕事

| | モニター 調査 | A 自治体 | B 自治体 | C 自治体 | D 自治体 | E 自治体 | F 自治体 | G 自治体 |
|---------------------------|----------------|---------------|--------------|---------------|---------------|---------------|---------------|---------------|
| 合計 | 1262 100.0% | 281 100.0% | 65 100.0% | 451 100.0% | 148 100.0% | 577 100.0% | 973 100.0% | 828 100.0% |
| 正規社員・職員 (フルタイム) | 1105 87.6% | 246 87.5% | 59 90.8% | 404 89.6% | 130 87.8% | 485 84.1% | 857 88.1% | 723 87.3% |
| 正規社員・職員 (短時間勤務) | 5 0.4% | 0 0.0% | 0 0.0% | 1 0.2% | 0 0.0% | 3 0.5% | 0 0.0% | 3 0.4% |
| 正規社員・職員 (育児により休業中) | 0 0.0% | 0 0.0% | 0 0.0% | 1 0.2% | 0 0.0% | 0 0.0% | 1 0.1% | 1 0.1% |
| 正規社員・職員(介護・病 気等により休業中) | 2 0.2% | 0 0.0% | 0 0.0% | 2 0.4% | 0 0.0% | 1 0.2% | 2 0.2% | 5 0.6% |
| 派遣社員 | 10 0.8% | 2 0.7% | 1 1.5% | 0 0.0% | 1 0.7% | 2 0.3% | 1 0.1% | 0 0.0% |
| 契約社員(職員)・嘱託 | 16 1.3% | 1 0.4% | 0 0.0% | 1 0.2% | 2 1.4% | 11 1.9% | 9 0.9% | 5 0.6% |
| 自営業・家業手伝い | 98 7.8% | 28 10.0% | 4 6.2% | 32 7.1% | 14 9.5% | 67 11.6% | 93 9.6% | 79 9.5% |
| パート・アルバイト | 10 0.8% | 1 0.4% | 0 0.0% | 2 0.4% | 0 0.0% | 2 0.3% | 0 0.0% | 4 0.5% |
| 専業主婦・専業主夫 | 5 0.4% | 0 0.0% | 0 0.0% | 0 0.0% | 0 0.0% | 2 0.3% | 2 0.2% | 0 0.0% |
| 無職 | 3 0.2% | 1 0.4% | 1 1.5% | 4 0.9% | 0 0.0% | 1 0.2% | 4 0.4% | 3 0.4% |
| その他 | 8 0.6% | 2 0.7% | 0 0.0% | 4 0.9% | 1 0.7% | 3 0.5% | 4 0.4% | 5 0.6% |

図表 43 母親の現在の仕事

| | モニター 調査 | A 自治体 | B 自治体 | C 自治体 | D 自治体 | E 自治体 | F 自治体 | G 自治体 |
|---------------------------|----------------|---------------|--------------|---------------|---------------|---------------|---------------|---------------|
| 合計 | 1294 100.0% | 285 100.0% | 67 100.0% | 460 100.0% | 150 100.0% | 588 100.0% | 998 100.0% | 851 100.0% |
| 正規社員・職員 (フルタイム) | 215 16.6% | 52 18.2% | 12 17.9% | 82 17.8% | 17 11.3% | 93 15.8% | 267 26.8% | 202 23.7% |
| 正規社員・職員 (短時間勤務) | 60 4.6% | 17 6.0% | 6 9.0% | 48 10.4% | 10 6.7% | 54 9.2% | 47 4.7% | 47 5.5% |
| 正規社員・職員 (育児により休業中) | 14 1.1% | 5 1.8% | 0 0.0% | 13 2.8% | 6 4.0% | 10 1.7% | 25 2.5% | 21 2.5% |
| 正規社員・職員(介護・病 気等により休業中) | 5 0.4% | 2 0.7% | 0 0.0% | 0 0.0% | 0 0.0% | 3 0.5% | 3 0.3% | 2 0.2% |
| 派遣社員 | 17 1.3% | 3 1.1% | 0 0.0% | 7 1.5% | 3 2.0% | 3 0.5% | 9 0.9% | 7 0.8% |
| 契約社員(職員)・嘱託 | 42 3.2% | 4 1.4% | 0 0.0% | 12 2.6% | 5 3.3% | 20 3.4% | 36 3.6% | 24 2.8% |
| 自営業・家業手伝い | 39 3.0% | 9 3.2% | 3 4.5% | 15 3.3% | 8 5.3% | 36 6.1% | 53 5.3% | 41 4.8% |
| パート・アルバイト | 451 34.9% | 97 34.0% | 19 28.4% | 149 32.4% | 63 42.0% | 153 26.0% | 312 31.3% | 251 29.5% |
| 専業主婦・専業主夫 | 423 32.7% | 86 30.2% | 25 37.3% | 126 27.4% | 32 21.3% | 203 34.5% | 231 23.1% | 236 27.7% |
| 無職 | 16 1.2% | 4 1.4% | 2 3.0% | 5 1.1% | 4 2.7% | 6 1.0% | 8 0.8% | 13 1.5% |
| その他 | 12 0.9% | 6 2.1% | 0 0.0% | 3 0.7% | 2 1.3% | 7 1.2% | 7 0.7% | 7 0.8% |

図表 44 家族全体の過去 1 年の世帯年収

| | モニター 調査 | A 自治体 | B 自治体 | C 自治体 | D 自治体 | E 自治体 | F 自治体 | G 自治体 |
|------------------------|----------------|---------------|--------------|---------------|---------------|---------------|---------------|---------------|
| TOTAL | 1296 100.0% | 283 100.0% | 67 100.0% | 460 100.0% | 149 100.0% | 586 100.0% | 997 100.0% | 853 100.0% |
| 100 万円未満 | 7 0.5% | 0 0.0% | 0 0.0% | 1 0.2% | 2 1.3% | 5 0.9% | 7 0.7% | 7 0.8% |
| 100 万円以上 200 万円未満 | 21 1.6% | 6 2.1% | 1 1.5% | 7 1.5% | 1 0.7% | 7 1.2% | 13 1.3% | 14 1.6% |
| 200 万円以上 300 万円未満 | 46 3.5% | 5 1.8% | 0 0.0% | 16 3.5% | 5 3.4% | 17 2.9% | 41 4.1% | 39 4.6% |
| 300 万円以上 400 万円未満 | 87 6.7% | 34 12.0% | 4 6.0% | 35 7.6% | 9 6.0% | 32 5.5% | 102 10.2% | 74 8.7% |
| 400 万円以上 500 万円未満 | 144 11.1% | 52 18.4% | 9 13.4% | 62 13.5% | 25 16.8% | 50 8.5% | 140 14.0% | 120 14.1% |
| 500 万円以上 600 万円未満 | 165 12.7% | 52 18.4% | 13 19.4% | 75 16.3% | 26 17.4% | 64 10.9% | 143 14.3% | 131 15.4% |
| 600 万円以上 700 万円未満 | 152 11.7% | 33 11.7% | 10 14.9% | 64 13.9% | 23 15.4% | 59 10.1% | 134 13.4% | 99 11.6% |
| 700 万円以上 800 万円未満 | 111 8.6% | 25 8.8% | 12 17.9% | 57 12.4% | 18 12.1% | 70 11.9% | 123 12.3% | 98 11.5% |
| 800 万円以上 900 万円未満 | 79 6.1% | 14 4.9% | 4 6.0% | 28 6.1% | 13 8.7% | 69 11.8% | 70 7.0% | 58 6.8% |
| 900 万円以上 1000 万円未満 | 54 4.2% | 13 4.6% | 5 7.5% | 33 7.2% | 8 5.4% | 47 8.0% | 64 6.4% | 64 7.5% |
| 1000 万円以上 1200 万円未満 | 63 4.9% | 12 4.2% | 3 4.5% | 32 7.0% | 6 4.0% | 67 11.4% | 57 5.7% | 54 6.3% |
| 1200 万円以上 1500 万円未満 | 30 2.3% | 5 1.8% | 1 1.5% | 12 2.6% | 0 0.0% | 25 4.3% | 21 2.1% | 23 2.7% |
| 1500 万円以上 | 25 1.9% | 1 0.4% | 0 0.0% | 6 1.3% | 1 0.7% | 33 5.6% | 24 2.4% | 26 3.0% |
| わからない | 312 24.1% | 31 11.0% | 5 7.5% | 32 7.0% | 12 8.1% | 41 7.0% | 58 5.8% | 46 5.4% |

図表 45 父親の最終学歴

| | モニター調査 | A 自治体 | B 自治体 | C 自治体 | D 自治体 | E 自治体 | F 自治体 | G 自治体 |
|-------------|----------------|---------------|--------------|---------------|---------------|---------------|---------------|---------------|
| 合計 | 1262 100.0% | 280 100.0% | 65 100.0% | 449 100.0% | 148 100.0% | 577 100.0% | 972 100.0% | 828 100.0% |
| 小学校・中学校 | 60 4.8% | 17 6.1% | 1 1.5% | 19 4.2% | 2 1.4% | 12 2.1% | 40 4.1% | 32 3.9% |
| 高等学校 | 348 27.6% | 99 35.4% | 18 27.7% | 127 28.3% | 54 36.5% | 75 13.0% | 212 21.8% | 249 30.1% |
| 専門学校・高等専門学校 | 180 14.3% | 58 20.7% | 25 38.5% | 54 12.0% | 19 12.8% | 69 12.0% | 129 13.3% | 122 14.7% |
| 短期大学・高等専門学校 | 61 4.8% | 10 3.6% | 2 3.1% | 21 4.7% | 10 6.8% | 30 5.2% | 54 5.6% | 34 4.1% |
| 大学 | 516 40.9% | 88 29.6% | 18 27.7% | 185 41.2% | 56 37.8% | 296 51.3% | 447 46.0% | 306 37.0% |
| 大学院 | 90 7.1% | 13 4.6% | 1 1.5% | 43 9.6% | 6 4.1% | 92 15.9% | 88 9.1% | 82 9.9% |
| その他 | 7 0.6% | 0 0.0% | 0 0.0% | 0 0.0% | 1 0.7% | 3 0.5% | 2 0.2% | 3 0.4% |

図表 46 母親の最終学歴

| | モニター調査 | A 自治体 | B 自治体 | C 自治体 | D 自治体 | E 自治体 | F 自治体 | G 自治体 |
|-------------|----------------|---------------|--------------|---------------|---------------|---------------|---------------|---------------|
| 合計 | 1294 100.0% | 284 100.0% | 67 100.0% | 460 100.0% | 150 100.0% | 587 100.0% | 997 100.0% | 849 100.0% |
| 小学校・中学校 | 29 2.2% | 7 2.5% | 1 1.5% | 6 1.3% | 4 2.7% | 5 0.9% | 18 1.8% | 34 4.0% |
| 高等学校 | 327 25.3% | 81 28.5% | 12 17.9% | 123 26.7% | 37 24.7% | 62 10.6% | 175 17.6% | 189 22.3% |
| 専門学校・高等専門学校 | 216 16.7% | 65 22.9% | 21 31.3% | 73 15.9% | 26 17.3% | 85 14.5% | 168 16.9% | 210 24.7% |
| 短期大学・高等専門学校 | 287 22.2% | 67 23.6% | 15 22.4% | 108 23.5% | 43 28.7% | 139 23.7% | 216 21.7% | 263 19.2% |
| 大学 | 409 31.6% | 58 20.4% | 15 22.4% | 137 29.8% | 39 26.0% | 261 44.5% | 389 39.0% | 237 27.9% |
| 大学院 | 22 1.7% | 5 1.8% | 3 4.5% | 13 2.8% | 1 0.7% | 35 6.0% | 31 3.1% | 15 1.8% |
| その他 | 4 0.3% | 1 0.4% | 0 0.0% | 0 0.0% | 0 0.0% | 0 0.0% | 0 0.0% | 1 0.1% |

図表 47 兄の人数

| | モニター 調査 | A 自治体 | B 自治体 | C 自治体 | D 自治体 | E 自治体 | F 自治体 | G 自治体 |
|-------|----------------|---------------|--------------|---------------|---------------|---------------|---------------|---------------|
| TOTAL | 1296 100.0% | 259 100.0% | 64 100.0% | 429 100.0% | 136 100.0% | 548 100.0% | 926 100.0% | 767 100.0% |
| 0 人 | 985 76.0% | 164 63.3% | 47 73.4% | 290 67.6% | 86 63.2% | 341 62.2% | 577 62.3% | 500 65.2% |
| 1 人 | 261 20.1% | 83 32.0% | 14 21.9% | 115 26.8% | 47 34.6% | 180 32.8% | 295 31.9% | 226 29.5% |
| 2 人 | 46 3.5% | 11 4.2% | 3 4.7% | 23 5.4% | 3 2.2% | 25 4.6% | 46 5.0% | 34 4.4% |
| 3 人 | 2 0.2% | 1 0.4% | 0 0.0% | 1 0.2% | 0 0.0% | 2 0.4% | 7 0.8% | 6 0.8% |
| 4 人 | 2 0.2% | 0 0.0% | 0 0.0% | 0 0.0% | 0 0.0% | 0 0.0% | 1 0.1% | 1 0.1% |
| 5 人以上 | 0 0.0% | 0 0.0% | 0 0.0% | 0 0.0% | 0 0.0% | 0 0.0% | 0 0.0% | 0 0.0% |

図表 48 姉の人数

| | モニター 調査 | A 自治体 | B 自治体 | C 自治体 | D 自治体 | E 自治体 | F 自治体 | G 自治体 |
|-------|----------------|---------------|--------------|---------------|---------------|---------------|---------------|---------------|
| TOTAL | 1296 100.0% | 260 100.0% | 66 100.0% | 433 100.0% | 136 100.0% | 547 100.0% | 930 100.0% | 789 100.0% |
| 0 人 | 986 76.1% | 168 64.6% | 43 65.2% | 279 64.4% | 91 66.9% | 364 66.5% | 599 64.4% | 482 61.1% |
| 1 人 | 259 20.0% | 71 27.3% | 21 31.8% | 129 29.8% | 36 26.5% | 156 28.5% | 277 29.8% | 245 31.1% |
| 2 人 | 44 3.4% | 16 6.2% | 1 1.5% | 25 5.8% | 9 6.6% | 24 4.4% | 44 4.7% | 55 7.0% |
| 3 人 | 7 0.5% | 4 1.5% | 1 1.5% | 0 0.0% | 0 0.0% | 3 0.5% | 7 0.8% | 5 0.6% |
| 4 人 | 0 0.0% | 1 0.4% | 0 0.0% | 0 0.0% | 0 0.0% | 0 0.0% | 2 0.2% | 2 0.3% |
| 5 人以上 | 0 0.0% | 0 0.0% | 0 0.0% | 0 0.0% | 0 0.0% | 0 0.0% | 1 0.1% | 0 0.0% |

図表 49 弟の人数

| | モニター 調査 | A 自治体 | B 自治体 | C 自治体 | D 自治体 | E 自治体 | F 自治体 | G 自治体 |
|-------|----------------|---------------|--------------|---------------|---------------|---------------|---------------|---------------|
| TOTAL | 1296 100.0% | 261 100.0% | 64 100.0% | 420 100.0% | 129 100.0% | 533 100.0% | 904 100.0% | 768 100.0% |
| 0 人 | 1012 78.1% | 198 75.9% | 49 76.6% | 315 75.0% | 102 79.1% | 407 76.4% | 678 75.0% | 546 71.1% |
| 1 人 | 257 19.8% | 56 21.5% | 14 21.9% | 97 23.1% | 23 17.8% | 116 21.8% | 210 23.2% | 204 26.6% |
| 2 人 | 26 2.0% | 7 2.7% | 1 1.6% | 8 1.9% | 4 3.1% | 10 1.9% | 16 1.8% | 18 2.3% |
| 3 人 | 1 0.1% | 0 0.0% | 0 0.0% | 0 0.0% | 0 0.0% | 0 0.0% | 0 0.0% | 0 0.0% |
| 4 人 | 0 0.0% | 0 0.0% | 0 0.0% | 0 0.0% | 0 0.0% | 0 0.0% | 0 0.0% | 0 0.0% |
| 5 人以上 | 0 0.0% | 0 0.0% | 0 0.0% | 0 0.0% | 0 0.0% | 0 0.0% | 0 0.0% | 0 0.0% |

図表 50 妹の人数

| | モニター 調査 | A 自治体 | B 自治体 | C 自治体 | D 自治体 | E 自治体 | F 自治体 | G 自治体 |
|-------|----------------|---------------|--------------|---------------|---------------|---------------|---------------|---------------|
| TOTAL | 1296 100.0% | 260 100.0% | 65 100.0% | 423 100.0% | 131 100.0% | 538 100.0% | 908 100.0% | 765 100.0% |
| 0 人 | 1045 80.6% | 197 75.8% | 47 72.3% | 318 75.2% | 91 69.5% | 412 76.6% | 674 74.2% | 573 74.9% |
| 1 人 | 231 17.8% | 56 21.5% | 18 27.7% | 99 23.4% | 38 29.0% | 121 22.5% | 214 23.6% | 169 22.1% |
| 2 人 | 19 1.5% | 7 2.7% | 0 0.0% | 6 1.4% | 2 1.5% | 5 0.9% | 20 2.2% | 23 3.0% |
| 3 人 | 1 0.1% | 0 0.0% | 0 0.0% | 0 0.0% | 0 0.0% | 0 0.0% | 0 0.0% | 0 0.0% |
| 4 人 | 0 0.0% | 0 0.0% | 0 0.0% | 0 0.0% | 0 0.0% | 0 0.0% | 0 0.0% | 0 0.0% |
| 5 人以上 | 0 0.0% | 0 0.0% | 0 0.0% | 0 0.0% | 0 0.0% | 0 0.0% | 0 0.0% | 0 0.0% |

図表 51 現在、子供と一緒に住んでいる人

| | | モニター調査 | A 自治体 | B 自治体 | C 自治体 | D 自治体 | E 自治体 | F 自治体 | G 自治体 |
|----------|-----|----------------|---------------|--------------|---------------|---------------|---------------|----------------|---------------|
| 合計 | | 1296 100.0% | 285 100.0% | 67 100.0% | 462 100.0% | 150 100.0% | 591 100.0% | 1001 100.0% | 855 100.0% |
| 父親 | 非該当 | 95 7.3% | 20 7.0% | 3 4.5% | 25 5.4% | 4 2.7% | 41 6.9% | 62 6.2% | 62 7.3% |
| | 該当 | 1201 92.7% | 265 93.0% | 64 95.5% | 437 94.6% | 146 97.3% | 550 93.1% | 939 93.8% | 793 92.7% |
| 母親 | 非該当 | 33 2.5% | 6 2.1% | 0 0.0% | 5 1.1% | 0 0.0% | 8 1.4% | 10 1.0% | 14 1.6% |
| | 該当 | 1263 97.5% | 279 97.9% | 67 100.0% | 457 98.9% | 150 100.0% | 583 98.6% | 991 99.0% | 841 98.4% |
| 祖父 | 非該当 | 1143 88.2% | 239 83.9% | 60 89.6% | 364 78.8% | 138 92.0% | 566 95.8% | 922 92.1% | 805 94.2% |
| | 該当 | 153 11.8% | 46 16.1% | 7 10.4% | 98 21.2% | 12 8.0% | 25 4.2% | 79 7.9% | 50 5.8% |
| 祖母 | 非該当 | 1086 83.8% | 232 81.4% | 58 86.6% | 348 75.3% | 132 88.0% | 549 92.9% | 886 88.5% | 770 90.1% |
| | 該当 | 210 16.2% | 53 18.6% | 9 13.4% | 114 24.7% | 18 12.0% | 42 7.1% | 115 11.5% | 85 9.9% |
| 兄 | 非該当 | 1008 77.8% | 197 69.1% | 50 74.6% | 327 70.8% | 103 68.7% | 391 66.2% | 665 66.4% | 598 69.9% |
| | 該当 | 288 22.2% | 88 30.9% | 17 25.4% | 135 29.2% | 47 31.3% | 200 33.8% | 336 33.6% | 257 30.1% |
| 姉 | 非該当 | 1016 78.4% | 198 69.5% | 44 65.7% | 312 67.5% | 106 70.7% | 411 69.5% | 685 68.4% | 560 65.5% |
| | 該当 | 280 21.6% | 87 30.5% | 23 34.3% | 150 32.5% | 44 29.3% | 180 30.5% | 316 31.6% | 295 34.5% |
| 弟 | 非該当 | 1044 80.6% | 224 78.6% | 52 77.6% | 363 78.6% | 123 82.0% | 469 79.4% | 782 78.1% | 642 75.1% |
| | 該当 | 252 19.4% | 61 21.4% | 15 22.4% | 99 21.4% | 27 18.0% | 122 20.6% | 219 21.9% | 213 24.9% |
| 妹 | 非該当 | 1065 82.2% | 227 79.6% | 49 73.1% | 359 77.7% | 112 74.7% | 468 79.2% | 770 76.9% | 665 77.8% |
| | 該当 | 231 17.8% | 58 20.4% | 18 26.9% | 103 22.3% | 38 25.3% | 123 20.8% | 231 23.1% | 190 22.2% |
| その他の親族 | 非該当 | 1247 96.2% | 274 96.1% | 65 97.0% | 434 93.9% | 148 98.7% | 584 98.8% | 977 97.6% | 839 98.1% |
| | 該当 | 49 3.8% | 11 3.9% | 2 3.0% | 28 6.1% | 2 1.3% | 7 1.2% | 24 2.4% | 16 1.9% |
| 親族以外の同居者 | 非該当 | 1289 99.5% | 284 99.6% | 67 100.0% | 462 100.0% | 150 100.0% | 591 100.0% | 1001 100.0% | 853 99.8% |
| | 該当 | 7 0.5% | 1 0.4% | 0 0.0% | 0 0.0% | 0 0.0% | 0 0.0% | 0 0.0% | 2 0.2% |

図表 52 現在、家族で単身赴任している人

| | | モニター調査 | A 自治体 | B 自治体 | C 自治体 | D 自治体 | E 自治体 | F 自治体 | G 自治体 |
|-----|-----|----------------|---------------|--------------|---------------|---------------|---------------|----------------|---------------|
| 合計 | | 1296 100.0% | 283 100.0% | 67 100.0% | 462 100.0% | 150 100.0% | 591 100.0% | 1001 100.0% | 848 100.0% |
| 父親 | 非該当 | 1134 87.5% | 264 93.3% | 61 91.0% | 443 95.9% | 143 95.3% | 528 89.3% | 934 93.3% | 797 94.0% |
| | 該当 | 162 12.5% | 19 6.7% | 6 9.0% | 19 4.1% | 7 4.7% | 63 10.7% | 67 6.7% | 51 6.0% |
| 母親 | 非該当 | 1195 92.2% | 277 97.9% | 65 97.0% | 450 97.4% | 147 98.0% | 575 97.3% | 982 98.1% | 830 97.9% |
| | 該当 | 101 7.8% | 6 2.1% | 2 3.0% | 12 2.6% | 3 2.0% | 16 2.7% | 19 1.9% | 18 2.1% |
| その他 | 非該当 | 1296 100.0% | 283 100.0% | 67 100.0% | 458 99.1% | 149 99.3% | 590 99.8% | 997 99.6% | 847 99.9% |
| | 該当 | 0 0.0% | 0 0.0% | 0 0.0% | 0 0.9% | 1 0.7% | 1 0.2% | 4 0.4% | 1 0.1% |
| いない | 非該当 | 183 14.1% | 21 7.4% | 7 10.4% | 32 6.9% | 12 8.0% | 74 12.5% | 76 7.6% | 57 6.7% |
| | 該当 | 1113 85.9% | 262 92.6% | 60 89.6% | 430 93.1% | 138 92.0% | 517 87.5% | 925 92.4% | 791 93.3% |

図表 53 家庭でもっともよく使用される言語

| | モニター調査 | A 自治体 | B 自治体 | C 自治体 | D 自治体 | E 自治体 | F 自治体 | G 自治体 |
|--------|----------------|---------------|--------------|---------------|---------------|---------------|----------------|---------------|
| TOTAL | 1296 100.0% | 286 100.0% | 67 100.0% | 461 100.0% | 150 100.0% | 590 100.0% | 1000 100.0% | 855 100.0% |
| 日本語 | 1290 99.5% | 286 100.0% | 67 100.0% | 456 98.9% | 150 100.0% | 585 99.2% | 999 99.9% | 853 99.8% |
| 韓国・朝鮮語 | 0 0.0% | 0 0.0% | 0 0.0% | 0 0.0% | 0 0.0% | 1 0.2% | 0 0.0% | 0 0.0% |
| 中国語 | 0 0.0% | 0 0.0% | 0 0.0% | 3 0.7% | 0 0.0% | 2 0.3% | 1 0.1% | 2 0.2% |
| 英語 | 3 0.2% | 0 0.0% | 0 0.0% | 0 0.0% | 0 0.0% | 2 0.3% | 0 0.0% | 0 0.0% |
| ポルトガル語 | 0 0.0% | 0 0.0% | 0 0.0% | 2 0.4% | 0 0.0% | 0 0.0% | 0 0.0% | 0 0.0% |
| スペイン語 | 1 0.1% | 0 0.0% | 0 0.0% | 0 0.0% | 0 0.0% | 0 0.0% | 0 0.0% | 0 0.0% |
| その他 | 2 0.2% | 0 0.0% | 0 0.0% | 0 0.0% | 0 0.0% | 0 0.0% | 0 0.0% | 0 0.0% |

¹ 中道・中澤（2003）が、発達障害児の父親・母親の養育態度を測定するために作成した尺度を、発達障害児に限らず広く測定するため、一部の文言に変更を加えたうえで使用した。

中道圭人・中澤潤 (2003). 父親・母親の養育態度と幼児の攻撃行動との関連. 千葉大学教育学部研究紀要, 51, 173-179.

² 精神的健康を測定する尺度である WHO5 (Awata et al., 2007) 日本語版を用いた。

Awata, S., Bech, P., Yoshida, S., Hirai, M., Suzuki, S., Yamashita, M., ...Oka, Y. (2007). Reliability and validity of the Japanese version of the World Health Organization-Five Well-Being Index in the context of detecting depression in diabetic patients. *Psychiatry and Clinical Neurosciences*, 61, 112–119.

³ Abidin (1983)が開発した PSI (ペアレンティングストレスインデックス) の日本語短縮版である, PSI 育児ストレスインデックスショートフォームを用いた (兼松他, 2015)。ただし, 本調査は母親以外も対象とするものであるため, 「妻」や「夫」を「パートナー」に修正し, 子どもを産むことに関する表現を, 子どもが生まれたことに関する表現に変更しをした上で用いた

Abidin, R. R. (1983). *Parenting Stress Index Manual* (1st ed.). Pediatric Psychology Press.

兼松 百合子・浅野 みどり・荒木 暁子・荒屋敷 亮子・市原 真穂・大橋 幸美・佐藤 奈保・白畑 範子・奈良間 美保・廣瀬 幸美・古田 恵香・丸 光恵・山口 知香枝 (2015). PSI 育児ストレスインデックス 手引 2 訂版 雇用問題研究会

【補足資料】 令和元（2019）年度 園調査 集計表

1. 施設・園について

①施設・園の種類

図表1 施設・園の種類

| | A 自治体 | B 自治体 | C 自治体 | D 自治体 | E 自治体 | F 自治体 | G 自治体 |
|-------------|--------------|-------------|--------------|--------------|--------------|--------------|--------------|
| 合計 | 25 100.0% | 2 100.0% | 27 100.0% | 10 100.0% | 14 100.0% | 55 100.0% | 57 100.0% |
| 保育所 | 11 44.0% | 2 100.0% | 11 40.7% | 5 50.0% | 10 71.4% | 18 32.7% | 30 52.6% |
| 幼稚園 | 11 44.0% | 0 0.0% | 6 22.2% | 1 10.0% | 0 0.0% | 29 52.7% | 18 31.6% |
| 幼保連携型認定こども園 | 1 4.0% | 0 0.0% | 4 14.8% | 4 40.0% | 2 14.3% | 5 9.1% | 0 0.0% |
| 幼稚園型認定こども園 | 0 0.0% | 0 0.0% | 5 18.5% | 0 0.0% | 2 14.3% | 3 5.5% | 7 12.3% |
| 保育所型認定こども園 | 0 0.0% | 0 0.0% | 0 0.0% | 0 0.0% | 0 0.0% | 0 0.0% | 0 0.0% |
| 認可外保育施設 | 1 4.0% | 0 0.0% | 1 3.7% | 0 0.0% | 0 0.0% | 0 0.0% | 0 0.0% |
| その他 | 1 4.0% | 0 0.0% | 0 0.0% | 0 0.0% | 0 0.0% | 0 0.0% | 2 3.5% |

②施設・園の設置主体

図表 2 施設・園の設置主体

| | A 自治体 | B 自治体 | C 自治体 | D 自治体 | E 自治体 | F 自治体 | G 自治体 |
|----|--------------|-------------|--------------|--------------|--------------|--------------|--------------|
| 合計 | 25 100.0% | 2 100.0% | 26 100.0% | 10 100.0% | 14 100.0% | 55 100.0% | 57 100.0% |
| 公立 | 18 72.0% | 0 0.0% | 17 65.4% | 6 60.0% | 4 28.6% | 33 60.0% | 6 10.5% |
| 私立 | 7 28.0% | 2 100.0% | 9 34.6% | 4 40.0% | 10 71.4% | 21 38.2% | 51 89.5% |
| 国立 | 0 0.0% | 0 0.0% | 0 0.0% | 0 0.0% | 0 0.0% | 1 1.8% | 0 0.0% |

③周辺地域の特徴

図表 3 周辺地域の特徴

| | A 自治体 | B 自治体 | C 自治体 | D 自治体 | E 自治体 | F 自治体 | G 自治体 |
|-------------------------|--------------|-------------|--------------|--------------|--------------|--------------|--------------|
| 合計 | 25 100.0% | 2 100.0% | 27 100.0% | 10 100.0% | 14 100.0% | 56 100.0% | 57 100.0% |
| 古くからの住宅地 | 14 56.0% | 0 0.0% | 16 59.3% | 6 60.0% | 9 64.3% | 36 64.3% | 29 50.9% |
| 新興住宅地 (1960～90年代に開発) | 6 24.0% | 0 0.0% | 7 25.9% | 5 50.0% | 3 21.4% | 11 19.6% | 14 24.6% |
| 新興住宅地 (2000年代以降に開発) | 4 16.0% | 1 50.0% | 1 3.7% | 5 50.0% | 3 21.4% | 8 14.3% | 5 8.8% |
| 団地 | 0 0.0% | 0 0.0% | 0 0.0% | 0 0.0% | 2 14.3% | 2 3.6% | 7 12.3% |
| 商業地域 | 0 0.0% | 0 0.0% | 1 3.7% | 1 10.0% | 0 0.0% | 4 7.1% | 6 10.5% |
| 農業地域 | 12 48.0% | 1 50.0% | 14 51.9% | 2 20.0% | 0 0.0% | 18 32.1% | 6 10.5% |
| 工業地域 | 1 4.0% | 1 50.0% | 2 7.4% | 3 30.0% | 0 0.0% | 1 1.8% | 0 0.0% |
| その他 | 0 0.0% | 0 0.0% | 0 0.0% | 2 20.0% | 1 7.1% | 2 3.6% | 1 1.8% |

④園庭の有無

図表 4 園庭の有無

| | A 自治体 | B 自治体 | C 自治体 | D 自治体 | E 自治体 | F 自治体 | G 自治体 |
|----|--------------|-------------|--------------|--------------|--------------|--------------|--------------|
| 合計 | 24 100.0% | 2 100.0% | 27 100.0% | 10 100.0% | 14 100.0% | 56 100.0% | 57 100.0% |
| あり | 23 95.8% | 2 100.0% | 27 100.0% | 10 100.0% | 14 100.0% | 56 100.0% | 57 100.0% |
| なし | 1 4.2% | 0 0.0% | 0 0.0% | 0 0.0% | 0 0.0% | 0 0.0% | 0 0.0% |

⑤園庭の広さ

図表5 園庭の広さ

| | A 自治体 | B 自治体 | C 自治体 | D 自治体 | E 自治体 | F 自治体 | G 自治体 |
|--------------------------|--------------|-------------|--------------|--------------|--------------|--------------|--------------|
| 合計 | 23 100.0% | 2 100.0% | 27 100.0% | 10 100.0% | 14 100.0% | 56 100.0% | 57 100.0% |
| ～300 m ² | 1 5.0% | 0 0.0% | 2 7.4% | 0 0.0% | 1 7.1% | 3 5.4% | 7 12.3% |
| 301～600 m ² | 4 20.0% | 0 0.0% | 2 7.4% | 1 10.0% | 2 14.3% | 8 14.3% | 5 8.8% |
| 601～900 m ² | 0 0.0% | 0 0.0% | 6 22.2% | 1 10.0% | 2 14.3% | 7 12.5% | 10 17.5% |
| 901～1200 m ² | 1 5.0% | 0 0.0% | 1 3.7% | 1 10.0% | 3 21.4% | 6 10.7% | 4 7.0% |
| 1201～1500 m ² | 4 20.0% | 1 50.0% | 4 14.8% | 0 0.0% | 0 0.0% | 6 10.7% | 5 8.8% |
| 1501～1800 m ² | 0 0.0% | 0 0.0% | 2 7.4% | 0 0.0% | 0 0.0% | 1 1.8% | 2 3.5% |
| 1801～2100 m ² | 3 15.0% | 0 0.0% | 3 11.1% | 0 0.0% | 0 0.0% | 5 8.9% | 3 5.3% |
| 2101～2400 m ² | 0 0.0% | 0 0.0% | 0 0.0% | 1 10.0% | 1 7.1% | 4 7.1% | 0 0.0% |
| 2401～2700 m ² | 0 0.0% | 0 0.0% | 2 7.4% | 2 20.0% | 2 14.3% | 5 8.9% | 0 0.0% |
| 2701～3000 m ² | 1 5.0% | 1 50.0% | 1 3.7% | 0 0.0% | 0 0.0% | 1 1.8% | 1 1.8% |
| 3001 m ² 以上 | 6 30.0% | 0 0.0% | 1 3.7% | 2 20.0% | 1 7.1% | 2 3.6% | 4 7.0% |
| 不明 | 3 15.0% | 0 0.0% | 3 11.1% | 2 20.0% | 2 14.3% | 8 14.3% | 16 28.1% |

⑥定員・在籍・担任・担当

図表 6 O歳児の定員数

| | A 自治体 | B 自治体 | C 自治体 | D 自治体 | E 自治体 | F 自治体 | G 自治体 |
|---------|-------------|-------------|--------------|-------------|--------------|--------------|--------------|
| TOTAL | 9 100.0% | 1 100.0% | 14 100.0% | 5 100.0% | 10 100.0% | 12 100.0% | 29 100.0% |
| 1～5 人 | 4 44.4% | 1 100.0% | 6 42.9% | 1 20.0% | 2 20.0% | 0 0.0% | 4 13.8% |
| 6～10 人 | 3 33.3% | 0 0.0% | 3 21.4% | 4 80.0% | 6 60.0% | 2 16.7% | 14 48.3% |
| 11～15 人 | 1 11.1% | 0 0.0% | 3 21.4% | 0 0.0% | 2 20.0% | 8 66.7% | 9 31.0% |
| 16～20 人 | 1 11.1% | 0 0.0% | 2 14.3% | 0 0.0% | 0 0.0% | 2 16.7% | 2 6.9% |
| 21～25 人 | 0 0.0% | 0 0.0% | 0 0.0% | 0 0.0% | 0 0.0% | 0 0.0% | 0 0.0% |
| 26～30 人 | 0 0.0% | 0 0.0% | 0 0.0% | 0 0.0% | 0 0.0% | 0 0.0% | 0 0.0% |
| 31 人以上 | 0 0.0% | 0 0.0% | 0 0.0% | 0 0.0% | 0 0.0% | 0 0.0% | 0 0.0% |

図表 7 1・2歳児の定員数

| | A 自治体 | B 自治体 | C 自治体 | D 自治体 | E 自治体 | F 自治体 | G 自治体 |
|---------|--------------|-------------|--------------|-------------|--------------|--------------|--------------|
| TOTAL | 12 100.0% | 1 100/0% | 15 100.0% | 5 100.0% | 11 100.0% | 14 100.0% | 34 100.0% |
| 1～10 人 | 0 0.0% | 0 0.0% | 0 0.0% | 0 0.0% | 0 0.0% | 0 0.0% | 0 0.0% |
| 11～20 人 | 3 25.0% | 0 0.0% | 0 0.0% | 2 40.0% | 1 9.1% | 0 0.0% | 8 23.5% |
| 21～30 人 | 4 33.3% | 1 100.0% | 6 40.0% | 2 40.0% | 7 63.6% | 1 7.1% | 7 20.6% |
| 31～40 人 | 3 25.0% | 0 0.0% | 5 33.3% | 1 20.0% | 1 9.1% | 8 57.1% | 10 29.4% |
| 41～50 人 | 1 8.3% | 0 0.0% | 4 26.7% | 0 0.0% | 2 18.2% | 4 28.6% | 8 23.5% |
| 51～60 人 | 1 8.3% | 0 0.0% | 0 0.0% | 0 0.0% | 0 0.0% | 1 7.1% | 0 0.0% |
| 61 人以上 | 0 0.0% | 0 0.0% | 0 0.0% | 0 0.0% | 0 0.0% | 0 0.0% | 1 2.9% |

図表 8 3・4・5歳児の定員数

| | A 自治体 | B 自治体 | C 自治体 | D 自治体 | E 自治体 | F 自治体 | G 自治体 |
|-----------|--------------|-------------|--------------|-------------|--------------|--------------|--------------|
| TOTAL | 20 100.0% | 1 100.0% | 26 100.0% | 5 100.0% | 13 100.0% | 40 100.0% | 47 100.0% |
| 1~30 人 | 0 0.0% | 0 0.0% | 0 0.0% | 1 20.0% | 2 15.4% | 0 0.0% | 1 2.1% |
| 31~60 人 | 5 25.0% | 1 100.0% | 2 7.7% | 1 20.0% | 3 23.1% | 2 5.0% | 14 29.8% |
| 61~90 人 | 7 35.0% | 0 0.0% | 12 46.2% | 0 40.0% | 4 30.8% | 9 22.5% | 16 34.0% |
| 91~120 人 | 2 10.0% | 0 0.0% | 2 7.7% | 2 0.0% | 1 7.7% | 17 42.5% | 3 6.4% |
| 121~150 人 | 3 15.0% | 0 0.0% | 1 3.8% | 0 20.0% | 1 7.7% | 2 5.0% | 1 2.1% |
| 151 人以上 | 3 15.0% | 0 0.0% | 9 34.6% | 1 0.0% | 2 15.4% | 10 25.0% | 12 25.5% |

図表 9 0歳児の在籍数

| | A 自治体 | B 自治体 | C 自治体 | D 自治体 | E 自治体 | F 自治体 | G 自治体 |
|---------|-------------|-------------|--------------|-------------|--------------|--------------|--------------|
| TOTAL | 8 100.0% | 2 100.0% | 11 100.0% | 7 100.0% | 11 100.0% | 22 100.0% | 34 100.0% |
| 1～5 人 | 5 62.5% | 2 100.0% | 4 36.4% | 3 42.9% | 1 9.1% | 3 13.6% | 2 5.9% |
| 6～10 人 | 1 12.5% | 0 0.0% | 1 9.1% | 4 57.1% | 10 90.9% | 3 13.6% | 13 38.2% |
| 11～15 人 | 2 25.0% | 0 0.0% | 4 36.4% | 0 0.0% | 0 0.0% | 14 63.6% | 15 44.1% |
| 16～20 人 | 0 0.0% | 0 0.0% | 2 18.2% | 0 0.0% | 0 0.0% | 2 9.1% | 3 8.8% |
| 21～25 人 | 0 0.0% | 0 0.0% | 0 0.0% | 0 0.0% | 0 0.0% | 0 0.0% | 1 2.9% |
| 26～30 人 | 0 0.0% | 0 0.0% | 0 0.0% | 0 0.0% | 0 0.0% | 0 0.0% | 0 0.0% |
| 31 人以上 | 0 0.0% | 0 0.0% | 0 0.0% | 0 0.0% | 0 0.0% | 0 0.0% | 0 0.0% |

図表 10 1・2歳児の在籍数

| | A 自治体 | B 自治体 | C 自治体 | D 自治体 | E 自治体 | F 自治体 | G 自治体 |
|---------|--------------|-------------|--------------|-------------|--------------|--------------|--------------|
| TOTAL | 12 100.0% | 2 100.0% | 16 100.0% | 9 100.0% | 11 100.0% | 25 100.0% | 39 100.0% |
| 1～10 人 | 2 16.7% | 0 0.0% | 0 0.0% | 0 0.0% | 0 0.0% | 0 0.0% | 0 0.0% |
| 11～20 人 | 5 41.7% | 0 0.0% | 0 0.0% | 3 33.3% | 0 0.0% | 4 16.0% | 5 12.8% |
| 21～30 人 | 1 8.3% | 0 0.0% | 10 62.5% | 5 55.6% | 7 63.6% | 1 4.0% | 11 28.2% |
| 31～40 人 | 0 0.0% | 1 50.0% | 1 6.3% | 1 11.1% | 1 9.1% | 7 28.0% | 11 28.2% |
| 41～50 人 | 2 16.7% | 0 0.0% | 2 12.5% | 0 0.0% | 3 27.3% | 9 36.0% | 8 20.5% |
| 51～60 人 | 2 16.7% | 1 50.0% | 3 18.8% | 0 0.0% | 0 0.0% | 3 12.0% | 4 10.3% |
| 61 人以上 | 0 0.0% | 0 0.0% | 0 0.0% | 0 0.0% | 0 0.0% | 1 4.0% | 0 0.0% |

図表 11 3・4・5歳児の在籍数

| | A 自治体 | B 自治体 | C 自治体 | D 自治体 | E 自治体 | F 自治体 | G 自治体 |
|-----------|--------------|-------------|--------------|--------------|--------------|--------------|--------------|
| TOTAL | 21 100.0% | 2 100.0% | 27 100.0% | 10 100.0% | 14 100.0% | 55 100.0% | 56 100.0% |
| 1～30 人 | 6 28.6% | 0 0.0% | 0 0.0% | 2 20.0% | 2 14.3% | 9 16.4% | 4 7.1% |
| 31～60 人 | 3 14.3% | 2 100.0% | 10 37.0% | 0 0.0% | 4 28.6% | 16 29.1% | 18 32.1% |
| 61～90 人 | 9 42.9% | 0 0.0% | 9 33.3% | 3 30.0% | 4 28.6% | 16 29.1% | 15 26.8% |
| 91～120 人 | 1 4.8% | 0 0.0% | 3 11.1% | 2 20.0% | 2 14.3% | 6 10.9% | 3 5.4% |
| 121～150 人 | 2 9.5% | 0 0.0% | 2 7.4% | 2 20.0% | 0 0.0% | 2 3.6% | 3 5.4% |
| 151 人以上 | 0 0.0% | 0 0.0% | 3 11.1% | 1 10.0% | 2 14.3% | 6 10.9% | 13 23.2% |

図表 12 0歳児の担任数

| | A 自治体 | B 自治体 | C 自治体 | D 自治体 | E 自治体 | F 自治体 | G 自治体 |
|-------|-------------|-------------|--------------|-------------|--------------|--------------|--------------|
| TOTAL | 7 100.0% | 2 100.0% | 11 100.0% | 6 100.0% | 11 100.0% | 21 100.0% | 33 100.0% |
| 1人 | 5 71.4% | 1 50.0% | 3 27.3% | 3 50.0% | 1 9.1% | 1 4.8% | 2 6.1% |
| 2人 | 2 28.6% | 1 50.0% | 2 18.2% | 2 33.3% | 4 36.4% | 1 4.8% | 5 15.2% |
| 3人 | 0 0.0% | 0 0.0% | 0 0.0% | 1 16.7% | 5 45.5% | 6 28.6% | 13 39.4% |
| 4人 | 0 0.0% | 0 0.0% | 2 18.2% | 0 0.0% | 1 9.1% | 9 42.9% | 8 24.2% |
| 5人 | 0 0.0% | 0 0.0% | 2 18.2% | 0 0.0% | 0 0.0% | 3 14.3% | 2 6.1% |
| 6人 | 0 0.0% | 0 0.0% | 1 9.1% | 0 0.0% | 0 0.0% | 1 4.8% | 3 9.1% |
| 7人 | 0 0.0% | 0 0.0% | 1 9.1% | 0 0.0% | 0 0.0% | 0 0.0% | 0 0.0% |
| 8人 | 0 0.0% | 0 0.0% | 0 0.0% | 0 0.0% | 0 0.0% | 0 0.0% | 0 0.0% |
| 9人 | 0 0.0% | 0 0.0% | 0 0.0% | 0 0.0% | 0 0.0% | 0 0.0% | 0 0.0% |
| 10人以上 | 0 0.0% | 0 0.0% | 0 0.0% | 0 0.0% | 0 0.0% | 0 0.0% | 0 0.0% |

図表 13 1・2歳児の担任数

| | A 自治体 | B 自治体 | C 自治体 | D 自治体 | E 自治体 | F 自治体 | G 自治体 |
|--------|--------------|-------------|--------------|-------------|--------------|--------------|--------------|
| TOTAL | 10 100.0% | 2 100.0% | 16 100.0% | 8 100.0% | 11 100.0% | 24 100.0% | 38 100.0% |
| 1 人 | 0 0.0% | 0 0.0% | 0 0.0% | 0 0.0% | 0 0.0% | 0 0.0% | 0 0.0% |
| 2 人 | 4 40.0% | 1 50.0% | 0 0.0% | 1 12.5% | 1 9.1% | 1 4.2% | 3 7.9% |
| 3 人 | 2 20.0% | 0 0.0% | 0 0.0% | 0 0.0% | 1 9.1% | 1 4.2% | 2 5.3% |
| 4 人 | 2 20.0% | 1 50.0% | 2 12.5% | 3 37.5% | 0 0.0% | 3 12.5% | 10 26.3% |
| 5 人 | 1 10.0% | 0 0.0% | 4 25.0% | 2 25.0% | 2 18.2% | 0 0.0% | 5 13.2% |
| 6 人 | 0 0.0% | 0 0.0% | 4 25.0% | 2 25.0% | 3 27.3% | 3 12.5% | 5 13.2% |
| 7 人 | 0 0.0% | 0 0.0% | 2 12.5% | 0 0.0% | 1 9.1% | 6 25.0% | 6 15.8% |
| 8 人 | 0 0.0% | 0 0.0% | 1 6.3% | 0 0.0% | 0 0.0% | 6 25.0% | 5 13.2% |
| 9 人 | 0 0.0% | 0 0.0% | 1 6.3% | 0 0.0% | 3 27.3% | 3 12.5% | 1 2.6% |
| 10 人以上 | 1 10.0% | 0 0.0% | 2 12.5% | 0 0.0% | 0 0.0% | 1 4.2% | 1 2.6% |

図表 14 3・4・5歳児の担任数

| | A 自治体 | B 自治体 | C 自治体 | D 自治体 | E 自治体 | F 自治体 | G 自治体 |
|--------|--------------|-------------|--------------|--------------|--------------|--------------|--------------|
| TOTAL | 20 100.0% | 2 100.0% | 27 100.0% | 10 100.0% | 13 100.0% | 54 100.0% | 54 100.0% |
| 1 人 | 0 0.0% | 0 0.0% | 0 0.0% | 0 0.0% | 0 0.0% | 0 0.0% | 0 0.0% |
| 2 人 | 3 15.0% | 0 0.0% | 0 0.0% | 1 10.0% | 1 7.7% | 0 0.0% | 0 0.0% |
| 3 人 | 6 30.0% | 1 50.0% | 11 40.7% | 1 10.0% | 3 23.1% | 14 25.9% | 19 35.2% |
| 4 人 | 7 35.0% | 1 50.0% | 8 29.6% | 1 10.0% | 0 0.0% | 13 24.1% | 8 14.8% |
| 5 人 | 0 0.0% | 0 0.0% | 2 7.4% | 0 0.0% | 1 7.7% | 4 7.4% | 4 7.4% |
| 6 人 | 3 15.0% | 0 0.0% | 2 7.4% | 5 50.0% | 1 7.7% | 12 22.2% | 11 20.4% |
| 7 人 | 0 0.0% | 0 0.0% | 1 3.7% | 1 10.0% | 1 7.7% | 2 3.7% | 5 9.3% |
| 8 人 | 0 0.0% | 0 0.0% | 2 7.4% | 0 0.0% | 3 23.1% | 3 5.6% | 0 0.0% |
| 9 人 | 0 0.0% | 0 0.0% | 1 3.7% | 0 0.0% | 2 15.4% | 1 1.9% | 1 1.9% |
| 10 人以上 | 1 5.0% | 0 0.0% | 0 0.0% | 1 10.0% | 1 7.7% | 5 9.3% | 6 11.1% |

図表 15 0歳児の担当数

| | A 自治体 | B 自治体 | C 自治体 | D 自治体 | E 自治体 | F 自治体 | G 自治体 |
|--------|-------------|--------|-------------|-------------|-------------|--------------|--------------|
| TOTAL | 7 100.0% | 0 - | 6 100.0% | 3 100.0% | 6 100.0% | 13 100.0% | 23 100.0% |
| 1 人 | 3 42.9% | 0 - | 2 33.3% | 1 33.3% | 2 33.3% | 4 30.8% | 6 26.1% |
| 2 人 | 0 0.0% | 0 - | 0 0.0% | 2 66.7% | 1 16.7% | 2 15.4% | 4 17.4% |
| 3 人 | 2 28.6% | 0 - | 0 0.0% | 0 0.0% | 1 16.7% | 1 7.7% | 3 13.0% |
| 4 人 | 1 14.3% | 0 - | 0 0.0% | 0 0.0% | 2 33.3% | 3 23.1% | 5 21.7% |
| 5 人 | 1 14.3% | 0 - | 3 50.0% | 0 0.0% | 0 0.0% | 2 15.4% | 4 17.4% |
| 6 人 | 0 0.0% | 0 - | 0 0.0% | 0 0.0% | 0 0.0% | 0 0.0% | 0 0.0% |
| 7 人 | 0 0.0% | 0 - | 1 16.7% | 0 0.0% | 0 0.0% | 1 7.7% | 0 0.0% |
| 8 人 | 0 0.0% | 0 - | 0 0.0% | 0 0.0% | 0 0.0% | 0 0.0% | 1 4.3% |
| 9 人 | 0 0.0% | 0 - | 0 0.0% | 0 0.0% | 0 0.0% | 0 0.0% | 0 0.0% |
| 10 人以上 | 0 0.0% | 0 - | 0 0.0% | 0 0.0% | 0 0.0% | 0 0.0% | 0 0.0% |

図表 16 1・2歳児の担当数

| | A 自治体 | B 自治体 | C 自治体 | D 自治体 | E 自治体 | F 自治体 | G 自治体 |
|-------|-------------|-------------|--------------|-------------|-------------|--------------|--------------|
| TOTAL | 6 100.0% | 1 100.0% | 15 100.0% | 6 100.0% | 6 100.0% | 10 100.0% | 25 100.0% |
| 1人 | 0 0.0% | 0 0.0% | 2 13.3% | 0 0.0% | 1 16.7% | 1 10.0% | 3 12.0% |
| 2人 | 0 0.0% | 0 0.0% | 3 20.0% | 1 16.7% | 1 16.7% | 1 10.0% | 4 16.0% |
| 3人 | 0 0.0% | 0 0.0% | 2 13.3% | 0 0.0% | 0 0.0% | 0 0.0% | 0 0.0% |
| 4人 | 1 16.7% | 1 100.0% | 0 0.0% | 1 16.7% | 0 0.0% | 1 10.0% | 4 16.0% |
| 5人 | 1 16.7% | 0 0.0% | 1 6.7% | 2 33.3% | 0 0.0% | 0 0.0% | 4 16.0% |
| 6人 | 1 16.7% | 0 0.0% | 1 6.7% | 2 33.3% | 2 33.3% | 0 0.0% | 3 12.0% |
| 7人 | 1 16.7% | 0 0.0% | 2 13.3% | 0 0.0% | 1 16.7% | 3 30.0% | 2 8.0% |
| 8人 | 1 16.7% | 0 0.0% | 1 6.7% | 0 0.0% | 1 16.7% | 2 20.0% | 2 8.0% |
| 9人 | 0 0.0% | 0 0.0% | 1 6.7% | 0 0.0% | 0 0.0% | 0 0.0% | 1 4.0% |
| 10人以上 | 1 16.7% | 0 0.0% | 2 13.3% | 0 0.0% | 0 0.0% | 2 20.0% | 2 8.0% |

図表 17 3・4・5歳児の担当数

| | A 自治体 | B 自治体 | C 自治体 | D 自治体 | E 自治体 | F 自治体 | G 自治体 |
|-------|--------------|--------|--------------|-------------|-------------|--------------|--------------|
| TOTAL | 15 100.0% | 0 - | 24 100.0% | 9 100.0% | 9 100.0% | 27 100.0% | 30 100.0% |
| 1人 | 0 0.0% | 0 - | 2 8.3% | 0 0.0% | 0 0.0% | 5 18.5% | 2 6.7% |
| 2人 | 2 13.3% | 0 - | 3 12.5% | 1 11.1% | 1 11.1% | 2 7.4% | 2 6.7% |
| 3人 | 1 6.7% | 0 - | 4 16.7% | 1 11.1% | 1 11.1% | 3 11.1% | 5 16.7% |
| 4人 | 6 40.0% | 0 - | 3 12.5% | 0 0.0% | 1 11.1% | 3 11.1% | 6 20.0% |
| 5人 | 1 6.7% | 0 - | 2 8.3% | 0 0.0% | 2 22.2% | 1 3.7% | 4 13.3% |
| 6人 | 2 13.3% | 0 - | 5 20.8% | 2 22.2% | 0 0.0% | 6 22.2% | 7 23.3% |
| 7人 | 0 0.0% | 0 - | 3 12.5% | 1 11.1% | 0 0.0% | 3 11.1% | 1 3.3% |
| 8人 | 1 6.7% | 0 - | 2 8.3% | 1 11.1% | 1 11.1% | 1 3.7% | 2 6.7% |
| 9人 | 1 6.7% | 0 - | 0 0.0% | 1 11.1% | 1 11.1% | 0 0.0% | 0 0.0% |
| 10人以上 | 1 6.7% | 0 - | 0 0.0% | 2 22.2% | 2 22.2% | 3 11.1% | 1 3.3% |

⑦子ども・子育て支援制度への移行

図表 18 子ども・子育て支援制度への移行

| | A 自治体 | B 自治体 | C 自治体 | D 自治体 | E 自治体 | F 自治体 | G 自治体 |
|---------|--------------|-------------|--------------|-------------|--------------|--------------|--------------|
| 合計 | 25 100.0% | 2 100.0% | 26 100.0% | 8 100.0% | 12 100.0% | 56 100.0% | 55 100.0% |
| 移行している | 22 88.0% | 2 100.0% | 23 88.5% | 8 100.0% | 8 66.7% | 42 75.0% | 38 69.1% |
| 移行していない | 2 8.0% | 0 0.0% | 3 11.5% | 0 0.0% | 4 33.3% | 14 25.0% | 15 27.3% |
| その他 | 1 4.0% | 0 0.0% | 0 0.0% | 0 0.0% | 0 0.0% | 0 0.0% | 2 3.6% |

図表 19 子ども・子育て支援制度へ移行した年

| | A 自治体 | B 自治体 | C 自治体 | D 自治体 | E 自治体 | F 自治体 | G 自治体 |
|--------|--------------|-------------|--------------|-------------|-------------|--------------|--------------|
| 合計 | 19 100.0% | 2 100.0% | 20 100.0% | 6 100.0% | 6 100.0% | 30 100.0% | 34 100.0% |
| 2013 年 | 0 0.0% | 0 0.0% | 0 0.0% | 0 0.0% | 0 0.0% | 0 0.0% | 1 2.9% |
| 2014 年 | 0 0.0% | 0 0.0% | 2 10.0% | 0 0.0% | 0 0.0% | 0 0.0% | 2 5.9% |
| 2015 年 | 17 89.5% | 1 50.0% | 14 70.0% | 1 16.7% | 3 50.0% | 20 66.7% | 12 35.3% |
| 2016 年 | 2 10.5% | 0 0.0% | 0 0.0% | 3 50.0% | 1 16.7% | 1 3.3% | 2 5.9% |
| 2017 年 | 0 0.0% | 0 0.0% | 2 10.0% | 0 0.0% | 0 0.0% | 2 6.7% | 8 23.5% |
| 2018 年 | 0 0.0% | 0 0.0% | 0 0.0% | 1 16.7% | 1 16.7% | 4 13.3% | 6 17.6% |
| 2019 年 | 0 0.0% | 1 50.0% | 2 10.0% | 1 16.7% | 1 16.7% | 3 10.0% | 3 8.8% |
| 2020 年 | 0 0.0% | 0 0.0% | 0 0.0% | 0 0.0% | 0 0.0% | 0 0.0% | 0 0.0% |

※A 自治体における「2011 年」という回答 1 件，G 自治体における「2012 年」という回答 1 件は
欠損値として除外した。

⑧幼児教育アドバイザー等による巡回訪問支援

図表 20 幼児教育アドバイザー等による巡回訪問支援

| | A 自治体 | B 自治体 | C 自治体 | D 自治体 | E 自治体 | F 自治体 | G 自治体 |
|---------|--------------|-------------|--------------|-------------|--------------|--------------|--------------|
| 合計 | 25 100.0% | 2 100.0% | 27 100.0% | 9 100.0% | 14 100.0% | 56 100.0% | 55 100.0% |
| 利用している | 12 48.0% | 1 50.0% | 15 55.6% | 2 22.2% | 3 21.4% | 24 42.9% | 18 32.7% |
| 利用していない | 13 52.0% | 1 50.0% | 12 44.4% | 7 77.8% | 11 78.6% | 32 57.1% | 37 67.3% |

図表 21 幼児教育アドバイザー等による巡回支援の開始年

| | A 自治体 | B 自治体 | C 自治体 | D 自治体 | E 自治体 | F 自治体 | G 自治体 |
|----------|-------------|--------|-------------|-------------|-------------|--------------|--------------|
| 合計 | 6 100.0% | 0 - | 5 100.0% | 1 100.0% | 2 100.0% | 15 100.0% | 16 100.0% |
| 2010 年以前 | 2 33.3% | 0 - | 2 40.0% | 0 0.0% | 0 0.0% | 4 26.7% | 1 6.3% |
| 2011 年 | 0 0.0% | 0 - | 0 0.0% | 0 0.0% | 0 0.0% | 1 6.7% | 1 6.3% |
| 2012 年 | 2 33.3% | 0 - | 0 0.0% | 0 0.0% | 0 0.0% | 0 0.0% | 0 0.0% |
| 2013 年 | 0 0.0% | 0 - | 0 0.0% | 0 0.0% | 0 0.0% | 1 6.7% | 1 6.3% |
| 2014 年 | 0 0.0% | 0 - | 0 0.0% | 0 0.0% | 0 0.0% | 0 0.0% | 0 0.0% |
| 2015 年 | 0 0.0% | 0 - | 0 0.0% | 0 0.0% | 0 0.0% | 1 6.7% | 1 6.3% |
| 2016 年 | 0 0.0% | 0 - | 0 0.0% | 0 0.0% | 1 50.0% | 0 0.0% | 4 25.0% |
| 2017 年 | 1 16.7% | 0 - | 0 0.0% | 0 0.0% | 0 0.0% | 2 13.3% | 1 6.3 |
| 2018 年 | 0 0.0% | 0 - | 1 20.0% | 0 0.0% | 1 50.0% | 0 0.0% | 5 31.3% |
| 2019 年 | 1 16.7% | 0 - | 2 40.0% | 1 100.0% | 0 0.0% | 6 40.0% | 1 6.3% |
| 2020 年 | 0 0.0% | 0 - | 0 0.0% | 0 0.0% | 0 0.0% | 0 0.0% | 1 6.3% |

※B 自治体における「開園時」、C 自治体における「2 年に 1 回」、G 自治体における「2018 年のみ」という回答は欠損値として除外した。

図表 22 幼児教育アドバイザー等による巡回支援の頻度

| | A 自治体 | B 自治体 | C 自治体 | D 自治体 | E 自治体 | F 自治体 | G 自治体 |
|---------|--------------|-------------|--------------|-------------|-------------|--------------|--------------|
| 合計 | 12 100.0% | 1 100.0% | 13 100.0% | 1 100.0% | 2 100.0% | 23 100.0% | 17 100.0% |
| 年 1 回程度 | 6 50.0% | 0 0.0% | 8 61.5% | 1 100.0% | 0 0.0% | 4 17.4% | 13 76.5% |
| 年 2 回程度 | 4 33.3% | 0 0.0% | 4 30.8% | 0 0.0% | 1 50.0% | 3 13.0% | 2 11.8% |
| 年 3 回程度 | 2 16.7% | 0 0.0% | 1 7.7% | 0 0.0% | 1 50.0% | 5 21.7% | 0 0.0% |
| 年 4 回程度 | 0 0.0% | 1 100.0% | 0 0.0% | 0 0.0% | 0 0.0% | 4 17.4% | 0 0.0% |
| 年 5 回程度 | 0 0.0% | 0 0.0% | 0 0.0% | 0 0.0% | 0 0.0% | 3 13.0% | 2 11.8% |
| 年 6 回以上 | 0 0.0% | 0 0.0% | 0 0.0% | 0 0.0% | 0 0.0% | 4 17.4% | 0 0.0% |

※E 自治体における「2～3」という回答は「年 2 回程度」、F 自治体における「1～2」という回答は「年 1 回程度」、 「5～6」という回答は「年 5 回程度」としてそれぞれ処理した。

⑨通常の保育時間

図表 23 通常の保育時間

| | A 自治体 | B 自治体 | C 自治体 | D 自治体 | E 自治体 | F 自治体 | G 自治体 |
|-----------------|--------------|-------------|--------------|--------------|--------------|--------------|--------------|
| 合計 | 25 100.0% | 2 100.0% | 27 100.0% | 10 100.0% | 14 100.0% | 56 100.0% | 57 100.0% |
| 6 時間未満 | 0 0.0% | 0 0.0% | 11 40.7% | 2 20.0% | 2 14.3% | 14 25.0% | 18 31.6% |
| 6 時間以上 7 時間未満 | 12 48.0% | 0 0.0% | 1 3.7% | 0 0.0% | 1 7.1% | 19 33.9% | 6 10.5% |
| 7 時間以上 8 時間未満 | 0 0.0% | 0 0.0% | 0 0.0% | 6 60.0% | 0 0.0% | 0 0.0% | 3 5.3% |
| 8 時間以上 9 時間未満 | 9 36.0% | 0 0.0% | 8 29.6% | 0 0.0% | 0 0.0% | 7 12.5% | 0 0.0% |
| 9 時間以上 10 時間未満 | 1 4.0% | 0 0.0% | 4 14.8% | 0 0.0% | 0 0.0% | 2 3.6% | 1 1.8% |
| 10 時間以上 11 時間未満 | 0 0.0% | 0 0.0% | 0 0.0% | 0 0.0% | 1 7.1% | 1 1.8% | 8 14.0% |
| 11 時間以上 12 時間未満 | 2 8.0% | 2 100.0% | 3 11.1% | 2 20.0% | 10 71.4% | 13 23.2% | 21 36.8% |
| 12 時間以上 | 1 4.0% | 0 0.0% | 0 0.0% | 0 0.0% | 0 0.0% | 0 0.0% | 0 0.0% |

⑩延長保育や預かり保育の実施

図表 24 延長保育や預かり保育の実施の有無

| | A 自治体 | B 自治体 | C 自治体 | D 自治体 | E 自治体 | F 自治体 | G 自治体 |
|---------|--------------|-------------|--------------|--------------|--------------|--------------|--------------|
| 合計 | 25 100.0% | 2 100.0% | 27 100.0% | 10 100.0% | 14 100.0% | 56 100.0% | 57 100.0% |
| 実施している | 20 80.0% | 2 100.0% | 26 96.3% | 10 100.0% | 14 100.0% | 34 60.7% | 54 94.7% |
| 実施していない | 5 20.0% | 0 0.0% | 1 3.7% | 0 0.0% | 0 0.0% | 20 35.7% | 3 5.3% |
| その他 | 0 0.0% | 0 0.0% | 0 0.0% | 0 0.0% | 0 0.0% | 2 3.6% | 0 0.0% |

通常の保育時間の前

図表 25 通常保育時間前の延長保育や預かり保育

| | A 自治体 | B 自治体 | C 自治体 | D 自治体 | E 自治体 | F 自治体 | G 自治体 |
|-------------|--------------|-------------|--------------|-------------|--------------|--------------|--------------|
| 合計 | 12 100.0% | 1 100.0% | 14 100.0% | 8 100.0% | 11 100.0% | 21 100.0% | 25 100.0% |
| 30分未満 | 0 0.0% | 0 0.0% | 0 0.0% | 0 0.0% | 0 0.0% | 1 4.8% | 1 4.0% |
| 30分以上1時間未満 | 0 0.0% | 1 100.0% | 1 7.1% | 0 0.0% | 8 72.7% | 4 19.0% | 13 52.0% |
| 1時間以上1時間半未満 | 9 75.0% | 0 0.0% | 12 85.7% | 8 100.0% | 2 18.2% | 13 61.9% | 6 24.0% |
| 1時間半以上2時間未満 | 2 16.7% | 0 0.0% | 1 7.1% | 0 0.0% | 1 9.1% | 3 14.3% | 3 12.0% |
| 2時間以上2時間半未満 | 1 8.3% | 0 0.0% | 0 0.0% | 0 0.0% | 0 0.0% | 0 0.0% | 1 4.0% |
| 2時間半以上 | 0 0.0% | 0 0.0% | 0 0.0% | 0 0.0% | 0 0.0% | 0 0.0% | 1 4.0% |

通常の保育時間の後

図表 26 通常保育時間後の延長保育や預かり保育

| | A 自治体 | B 自治体 | C 自治体 | D 自治体 | E 自治体 | F 自治体 | G 自治体 |
|---------------|--------------|-------------|--------------|-------------|--------------|--------------|--------------|
| 合計 | 19 100.0% | 2 100.0% | 25 100.0% | 9 100.0% | 14 100.0% | 34 100.0% | 54 100.0% |
| 1 時間未満 | 0 0.0% | 1 50.0% | 0 12.0% | 1 11.1% | 9 64.3% | 7 20.6% | 0 0.0% |
| 1 時間以上 2 時間未満 | 8 42.1% | 1 50.0% | 3 72.0% | 1 11.1% | 2 14.3% | 8 23.5% | 27 50.0% |
| 2 時間以上 3 時間未満 | 7 36.8% | 0 0.0% | 18 4.0% | 6 66.7% | 0 0.0% | 9 26.5% | 4 7.4% |
| 3 時間以上 4 時間未満 | 2 10.5% | 0 0.0% | 1 8.0% | 0 0.0% | 0 0.0% | 4 11.8% | 10 18.5% |
| 4 時間以上 5 時間未満 | 2 10.5% | 0 0.0% | 2 4.0% | 1 11.1% | 3 21.4% | 5 14.7% | 11 20.4% |
| 5 時間以上 | 0 0.0% | 0 0.0% | 1 0.0% | 0 0.0% | 0 0.0% | 1 2.9% | 2 3.7% |

⑪長期休業中の預かり保育の実施

図表 27 長期休業中の預かり保育

| | A 自治体 | B 自治体 | C 自治体 | D 自治体 | E 自治体 | F 自治体 | G 自治体 |
|--------------|--------------|--------|--------------|-------------|-------------|--------------|--------------|
| 合計 | 11 100.0% | 0 - | 15 100.0% | 5 100.0% | 4 100.0% | 37 100.0% | 23 100.0% |
| 実施している | 0 0.0% | 0 - | 15 100.0% | 2 40.0% | 4 100.0% | 18 48.6% | 22 95.7% |
| 一部の時季に実施している | 0 0.0% | 0 - | 0 0.0% | 0 0.0% | 0 0.0% | 0 0.0% | 0 0.0% |
| 実施していない | 11 100.0% | 0 - | 0 0.0% | 3 60.0% | 0 0.0% | 19 51.4% | 1 4.3% |

⑫ 「慣らし保育」「プレ保育」の実施

図表 28 「慣らし保育」「プレ保育」の実施

| | A 自治体 | B 自治体 | C 自治体 | D 自治体 | E 自治体 | F 自治体 | G 自治体 |
|---------|--------------|--------|--------------|-------------|-------------|--------------|--------------|
| 合計 | 12 100.0% | 0 - | 15 100.0% | 5 100.0% | 4 100.0% | 37 100.0% | 24 100.0% |
| 実施している | 9 75.0% | 0 - | 11 73.3% | 0 0.0% | 4 100.0% | 5 13.5% | 16 66.7% |
| 実施していない | 1 8.3% | 0 - | 4 26.7% | 5 100.0% | 0 0.0% | 29 78.4% | 8 33.3% |
| その他 | 2 16.7% | 0 - | 0 0.0% | 0 0.0% | 0 0.0% | 3 8.1% | 0 0.0% |

⑬ 満3歳児保育や2歳児保育の実施

図表 29 満3歳児保育や2歳児保育の実施

| | A 自治体 | B 自治体 | C 自治体 | D 自治体 | E 自治体 | F 自治体 | G 自治体 |
|---------|--------------|--------|--------------|-------------|-------------|--------------|--------------|
| 合計 | 11 100.0% | 0 - | 15 100.0% | 5 100.0% | 4 100.0% | 38 100.0% | 26 100.0% |
| 実施している | 3 27.3% | 0 - | 3 20.0% | 0 0.0% | 2 50.0% | 15 39.5% | 25 96.2% |
| 実施していない | 8 72.7% | 0 - | 11 73.3% | 5 100.0% | 2 50.0% | 23 60.5% | 1 3.8% |
| その他 | 0 0.0% | 0 - | 1 6.7% | 0 0.0% | 0 0.0% | 0 0.0% | 0 0.0% |

図表 30 満3歳児保育や2歳児保育の開始年

| | A 自治体 | B 自治体 | C 自治体 | D 自治体 | E 自治体 | F 自治体 | G 自治体 |
|----------|-------------|--------|-------------|--------|-------------|--------------|--------------|
| 合計 | 2 100.0% | 0 - | 2 100.0% | 0 - | 2 100.0% | 11 100.0% | 17 100.0% |
| 2010 年以前 | 0 0.0% | 0 - | 1 50.0% | 0 - | 1 50.0% | 8 72.7% | 9 52.9% |
| 2011 年 | 0 0.0% | 0 - | 0 0.0% | 0 - | 0 0.0% | 0 0.0% | 0 0.0% |
| 2012 年 | 0 0.0% | 0 - | 0 0.0% | 0 - | 0 0.0% | 0 0.0% | 0 0.0% |
| 2013 年 | 0 0.0% | 0 - | 0 0.0% | 0 - | 0 0.0% | 1 9.1% | 0 0.0% |
| 2014 年 | 0 0.0% | 0 - | 0 0.0% | 0 - | 0 0.0% | 0 0.0% | 2 11.8% |
| 2015 年 | 1 50.0% | 0 - | 0 0.0% | 0 - | 1 50.0% | 0 0.0% | 1 5.9% |
| 2016 年 | 1 50.0% | 0 - | 0 0.0% | 0 - | 0 0.0% | 0 0.0% | 0 0.0% |
| 2017 年 | 0 0.0% | 0 - | 1 50.0% | 0 - | 0 0.0% | 1 9.1% | 1 5.9% |
| 2018 年 | 0 0.0% | 0 - | 0 0.0% | 0 - | 0 0.0% | 0 0.0% | 4 23.5% |
| 2019 年 | 0 0.0% | 0 - | 0 0.0% | 0 - | 0 0.0% | 1 9.1% | 0 0.0% |
| 2020 年 | 0 0.0% | 0 - | 0 0.0% | 0 - | 0 0.0% | 0 0.0% | 0 0.0% |

2. 園長・所長・施設長について

①園長・所長・施設長の年齢

図表 31 園長・所長・施設長の年齢

| | A 自治体 | B 自治体 | C 自治体 | D 自治体 | E 自治体 | F 自治体 | G 自治体 |
|---------|--------------|-------------|--------------|--------------|--------------|--------------|--------------|
| TOTAL | 23 100.0% | 2 100.0% | 27 100.0% | 10 100.0% | 14 100.0% | 55 100.0% | 54 100.0% |
| 40 歳未満 | 1 4.3% | 0 0.0% | 0 0.0% | 0 0.0% | 3 21.4% | 0 0.0% | 1 1.9% |
| 40～44 歳 | 0 0.0% | 1 50.0% | 0 0.0% | 1 10.0% | 1 7.1% | 3 5.5% | 0 0.0% |
| 45～49 歳 | 1 4.3% | 0 0.0% | 2 7.4% | 3 30.0% | 0 0.0% | 18 32.7% | 5 9.3% |
| 50～54 歳 | 5 21.7% | 0 0.0% | 8 29.6% | 5 50.0% | 1 7.1% | 6 10.9% | 8 14.8% |
| 55～59 歳 | 10 43.5% | 0 0.0% | 8 29.6% | 0 0.0% | 5 35.7% | 7 12.7% | 11 20.4% |
| 60～64 歳 | 3 13.0% | 0 0.0% | 5 18.5% | 0 0.0% | 2 14.3% | 10 18.2% | 13 24.1% |
| 65～69 歳 | 0 0.0% | 1 50.0% | 1 3.7% | 0 0.0% | 1 7.1% | 4 7.3% | 8 14.8% |
| 70～74 歳 | 1 4.3% | 0 0.0% | 2 7.4% | 1 10.0% | 1 7.1% | 4 7.3% | 2 3.7% |
| 75～79 歳 | 2 8.7% | 0 0.0% | 1 3.7% | 0 0.0% | 0 0.0% | 3 5.5% | 3 5.6% |
| 80 歳以上 | 0 0.0% | 0 0.0% | 0 0.0% | 0 0.0% | 0 0.0% | 0 0.0% | 3 5.6% |

*A 自治体における「5 歳」という回答 1 件は欠損値として除外した。

図表 32 園長・所長・施設長の性別

| | A 自治体 | B 自治体 | C 自治体 | D 自治体 | E 自治体 | F 自治体 | G 自治体 |
|-------|--------------|-------------|--------------|--------------|--------------|--------------|--------------|
| TOTAL | 25 100.0% | 2 100.0% | 27 100.0% | 10 100.0% | 14 100.0% | 56 100.0% | 55 100.0% |
| 男 | 14 56.0% | 0 0.0% | 4 14.8% | 1 10.0% | 4 28.6% | 22 39.3% | 21 38.2% |
| 女 | 11 44.0% | 2 100.0% | 23 85.2% | 9 90.0% | 10 71.4% | 34 60.7% | 34 61.8% |

図表 33 園長・所長・施設長等経験年数

| | A 自治体 | B 自治体 | C 自治体 | D 自治体 | E 自治体 | F 自治体 | G 自治体 |
|---------|--------------|-------------|--------------|-------------|--------------|--------------|--------------|
| TOTAL | 22 100.0% | 2 100.0% | 26 100.0% | 9 100.0% | 14 100.0% | 54 100.0% | 47 100.0% |
| 1～5 年 | 14 63.6% | 0 0.0% | 10 38.5% | 7 77.8% | 8 57.1% | 33 61.1% | 16 34.0% |
| 6～10 年 | 2 9.1% | 1 50.0% | 9 34.6% | 1 11.1% | 4 28.6% | 10 18.5% | 10 21.3% |
| 11～15 年 | 0 0.0% | 0 0.0% | 0 0.0% | 0 0.0% | 0 0.0% | 2 3.7% | 3 6.4% |
| 16～20 年 | 4 18.2% | 0 0.0% | 2 7.7% | 0 0.0% | 2 14.3% | 1 1.9% | 2 4.3% |
| 21～25 年 | 0 0.0% | 0 0.0% | 1 3.8% | 0 0.0% | 0 0.0% | 3 5.6% | 2 4.3% |
| 26～30 年 | 0 0.0% | 0 0.0% | 0 0.0% | 0 0.0% | 0 0.0% | 1 1.9% | 4 8.5% |
| 31～35 年 | 0 0.0% | 0 0.0% | 1 3.8% | 1 11.1% | 0 0.0% | 1 1.9% | 6 12.8% |
| 36～40 年 | 0 0.0% | 1 50.0% | 0 0.0% | 0 0.0% | 0 0.0% | 1 1.9% | 2 4.3% |
| 41 年以上 | 2 9.1% | 0 0.0% | 3 11.5% | 0 0.0% | 0 0.0% | 2 3.7% | 2 4.3% |

園長等の最終学歴

図表 34 園長等の最終学歴

| | A 自治体 | B 自治体 | C 自治体 | D 自治体 | E 自治体 | F 自治体 | G 自治体 |
|-------------------|--------|--------|--------|--------|--------|--------|--------|
| TOTAL | 23 | 2 | 27 | 10 | 14 | 55 | 54 |
| | 100.0% | 100.0% | 100.0% | 100.0% | 100.0% | 100.0% | 100.0% |
| 中学校 | 0 | 0 | 0 | 0 | 0 | 0 | 0 |
| | 0.0% | 0.0% | 0.0% | 0.0% | 0.0% | 0.0% | 0.0% |
| 高等学校 | 0 | 0 | 1 | 0 | 0 | 1 | 1 |
| | 0.0% | 0.0% | 3.7% | 0.0% | 0.0% | 1.8% | 1.9% |
| 専門学校 | 2 | 0 | 0 | 1 | 2 | 11 | 2 |
| | 8.7% | 0.0% | 0.0% | 10.0% | 14.3% | 20.0% | 3.7% |
| 高等専門学校 | 0 | 0 | 0 | 0 | 0 | 0 | 0 |
| | 0.0% | 0.0% | 0.0% | 0.0% | 0.0% | 0.0% | 0.0% |
| 短期大学 | 7 | 1 | 19 | 8 | 9 | 10 | 23 |
| | 30.4% | 50.0% | 70.4% | 80.0% | 64.3% | 18.2% | 42.6% |
| 四年制大学 | 14 | 1 | 5 | 0 | 3 | 29 | 22 |
| | 60.9% | 50.0% | 18.5% | 0.0% | 21.4% | 52.7% | 40.7% |
| 大学院 (六年制大学を含む) | 0 | 0 | 1 | 1 | 0 | 3 | 6 |
| | 0.0% | 0.0% | 3.7% | 10.0% | 0.0% | 5.5% | 11.1% |
| その他 | 0 | 0 | 0 | 0 | 0 | 1 | 0 |
| | 0.0% | 0.0% | 0.0% | 0.0% | 0.0% | 1.8% | 0.0% |
| わからない | 0 | 0 | 1 | 0 | 0 | 0 | 0 |
| | 0.0% | 0.0% | 3.7% | 0.0% | 0.0% | 0.0% | 0.0% |

図表 35 施設・園の基本的な保育方針 1 位

| | A 自治体 | B 自治体 | C 自治体 | D 自治体 | E 自治体 | F 自治体 | G 自治体 |
|-----------------------|--------------|-------------|--------------|-------------|--------------|--------------|--------------|
| TOTAL | 23 100.0% | 2 100.0% | 26 100.0% | 9 100.0% | 14 100.0% | 56 100.0% | 57 100.0% |
| のびのびと遊ぶ | 8 34.8% | 1 50.0% | 5 19.2% | 1 11.1% | 5 35.7% | 14 25.0% | 11 19.3% |
| 健康な身体をつくる | 8 34.8% | 0 0.0% | 1 3.8% | 5 55.6% | 2 14.3% | 10 17.9% | 22 38.6% |
| 基本的な生活習慣を身につける | 1 4.3% | 0 0.0% | 5 19.2% | 0 0.0% | 2 14.3% | 7 12.5% | 6 10.5% |
| 自然と触れあう | 0 0.0% | 0 0.0% | 1 3.8% | 0 0.0% | 0 0.0% | 0 0.0% | 0 0.0% |
| 自分のことは自分でする | 0 0.0% | 0 0.0% | 0 0.0% | 0 0.0% | 0 0.0% | 1 1.8% | 0 0.0% |
| 遊びの中で色々な物に興味をもつ | 2 8.7% | 0 0.0% | 3 11.5% | 1 11.1% | 0 0.0% | 6 10.7% | 5 8.8% |
| 友達を大事にし、仲良く協力する | 2 8.7% | 0 0.0% | 1 3.8% | 0 0.0% | 0 0.0% | 3 5.4% | 4 7.0% |
| 思ったことをはっきり話し、人の話をよく聞く | 0 0.0% | 0 0.0% | 2 7.7% | 0 0.0% | 0 0.0% | 1 1.8% | 1 1.8% |
| 礼儀作法を身につける | 0 0.0% | 0 0.0% | 0 0.0% | 0 0.0% | 1 7.1% | 0 0.0% | 0 0.0% |
| 豊かな情操や感性を育む | 0 6.9% | 0 0.0% | 3 11.5% | 1 11.1% | 0 0.0% | 4 7.1% | 1 1.8% |
| 五感を使って表現する | 0 0.0% | 0 0.0% | 0 0.0% | 0 0.0% | 0 0.0% | 0 0.0% | 0 0.0% |
| 文字や数を学習する | 0 0.0% | 0 0.0% | 0 0.0% | 0 0.0% | 0 0.0% | 0 0.0% | 0 0.0% |

| | A 自治体 | B 自治体 | C 自治体 | D 自治体 | E 自治体 | F 自治体 | G 自治体 |
|-----------------|-----------|------------|-----------|------------|------------|-----------|-----------|
| 国際感覚を養い、外国語に親しむ | 0 0.0% | 0 0.0% | 0 0.0% | 0 0.0% | 0 0.0% | 0 0.0% | 0 0.0% |
| 粘り強く挑戦する | 0 0.0% | 0 0.0% | 0 0.0% | 0 0.0% | 0 0.0% | 0 0.0% | 1 1.8% |
| 人への思いやりをもつ | 1 4.3% | 0 0.0% | 1 3.8% | 1 11.1% | 2 14.3% | 5 8.9% | 3 5.3% |
| 個性を尊重する | 0 0.0% | 0 0.0% | 2 7.7% | 0 0.0% | 2 14.3% | 2 3.6% | 1 1.8% |
| その他 | 1 4.3% | 1 50.0% | 2 7.7% | 0 0.0% | 0 0.0% | 3 5.4% | 2 3.5% |

図表 36 施設・園の基本的な保育方針 2 位

| | A 自治体 | B 自治体 | C 自治体 | D 自治体 | E 自治体 | F 自治体 | G 自治体 |
|-----------------|--------------|-------------|--------------|-------------|--------------|--------------|--------------|
| TOTAL | 23 100.0% | 2 100.0% | 26 100.0% | 9 100.0% | 14 100.0% | 56 100.0% | 57 100.0% |
| のびのびと遊ぶ | 4 17.4% | 0 0.0% | 2 7.7% | 0 0.0% | 0 0.0% | 2 3.6% | 4 7.0% |
| 健康な身体をつくる | 2 8.7% | 0 0.0% | 2 7.7% | 2 22.2% | 3 21.4% | 2 3.6% | 7 12.3% |
| 基本的な生活習慣を身につける | 3 13.0% | 0 0.0% | 4 15.4% | 2 22.2% | 3 21.4% | 15 26.8% | 10 17.5% |
| 自然と触れあう | 0 0.0% | 0 0.0% | 2 7.7% | 1 11.1% | 0 0.0% | 1 1.8% | 1 1.8% |
| 自分のことは自分でする | 2 8.7% | 0 0.0% | 0 0.0% | 0 0.0% | 0 0.0% | 2 3.6% | 1 1.8% |
| 遊びの中で色々な物に興味をもつ | 1 4.3% | 1 50.0% | 6 23.1% | 0 0.0% | 0 0.0% | 10 17.9% | 6 10.5% |

| | A 自治体 | B 自治体 | C 自治体 | D 自治体 | E 自治体 | F 自治体 | G 自治体 |
|-----------------------|------------|------------|------------|------------|------------|------------|-------------|
| 友達を大事にし、仲良く協力する | 4 17.4% | 1 50.0% | 3 11.5% | 1 11.1% | 2 14.3% | 7 12.5% | 10 17.5% |
| 思ったことをはっきり話し、人の話をよく聞く | 0 0.0% | 0 0.0% | 2 7.7% | 0 0.0% | 0 0.0% | 3 5.4% | 3 5.3% |
| 礼儀作法を身につける | 0 0.0% | 0 0.0% | 0 0.0% | 0 0.0% | 0 0.0% | 0 0.0% | 0 0.0% |
| 豊かな情操や感性を育む | 1 4.3% | 0 0.0% | 0 0.0% | 1 11.1% | 0 0.0% | 6 10.7% | 6 10.5% |
| 五感を使って表現する | 0 0.0% | 0 0.0% | 0 0.0% | 0 0.0% | 1 7.1% | 1 1.8% | 0 0.0% |
| 文字や数を学習する | 0 0.0% | 0 0.0% | 0 0.0% | 0 0.0% | 0 0.0% | 0 0.0% | 0 0.0% |
| 国際感覚を養い、外国語に親しむ | 0 0.0% | 0 0.0% | 0 0.0% | 0 0.0% | 0 0.0% | 1 1.8% | 0 0.0% |
| 粘り強く挑戦する | 0 0.0% | 0 0.0% | 1 3.8% | 1 11.1% | 0 0.0% | 1 1.8% | 1 1.8% |
| 人への思いやりをもつ | 6 26.1% | 0 0.0% | 4 15.4% | 1 11.1% | 4 28.6% | 4 7.1% | 6 10.5% |
| 個性を尊重する | 0 0.0% | 0 0.0% | 0 0.0% | 0 0.0% | 1 7.1% | 0 0.0% | 2 3.5% |
| その他 | 0 0.0% | 0 0.0% | 0 0.0% | 0 0.0% | 0 0.0% | 1 1.8% | 0 0.0% |

図表 37 施設・園の基本的な保育方針 3 位

| | A 自治体 | B 自治体 | C 自治体 | D 自治体 | E 自治体 | F 自治体 | G 自治体 |
|-----------------------|--------------|-------------|--------------|-------------|--------------|--------------|--------------|
| TOTAL | 23 100.0% | 2 100.0% | 26 100.0% | 9 100.0% | 14 100.0% | 56 100.0% | 57 100.0% |
| のびのびと遊ぶ | 0 0.0% | 0 0.0% | 1 3.8% | 0 0.0% | 1 7.1% | 6 10.7% | 3 5.3% |
| 健康な身体をつくる | 2 8.7% | 1 50.0% | 3 11.5% | 0 0.0% | 0 0.0% | 5 8.9% | 3 5.3% |
| 基本的な生活習慣を身につける | 2 8.7% | 0 0.0% | 3 11.5% | 3 33.3% | 3 21.4% | 7 12.5% | 6 10.5% |
| 自然と触れあう | 0 0.0% | 0 0.0% | 1 3.8% | 0 0.0% | 1 7.1% | 1 1.8% | 5 8.8% |
| 自分のことは自分でする | 1 4.3% | 0 0.0% | 0 0.0% | 0 0.0% | 1 7.1% | 1 1.8% | 1 1.8% |
| 遊びの中で色々な物に興味をもつ | 4 17.4% | 0 0.0% | 1 3.8% | 0 0.0% | 1 7.1% | 1 1.8% | 6 10.5% |
| 友達を大事にし、仲良く協力する | 1 4.3% | 1 50.0% | 7 26.9% | 2 22.2% | 2 14.3% | 9 16.1% | 5 8.8% |
| 思ったことをはっきり話し、人の話をよく聞く | 4 17.4% | 0 0.0% | 2 7.7% | 1 11.1% | 1 7.1% | 6 10.7% | 4 7.0% |
| 礼儀作法を身につける | 0 0.0% | 0 0.0% | 0 0.0% | 0 0.0% | 0 0.0% | 0 0.0% | 0 0.0% |
| 豊かな情操や感性を育む | 2 8.7% | 0 0.0% | 3 11.5% | 1 11.1% | 1 7.1% | 7 12.5% | 12 21.1% |
| 五感を使って表現する | 0 0.0% | 0 0.0% | 1 3.8% | 0 0.0% | 0 0.0% | 0 0.0% | 0 0.0% |
| 文字や数を学習する | 0 0.0% | 0 0.0% | 0 0.0% | 0 0.0% | 0 0.0% | 0 0.0% | 1 1.8% |

| | A 自治体 | B 自治体 | C 自治体 | D 自治体 | E 自治体 | F 自治体 | G 自治体 |
|-----------------|------------|-----------|-----------|------------|------------|-----------|-------------|
| 国際感覚を養い、外国語に親しむ | 0 0.0% | 0 0.0% | 0 0.0% | 0 0.0% | 0 0.0% | 0 0.0% | 0 0.0% |
| 粘り強く挑戦する | 2 8.7% | 0 0.0% | 2 7.7% | 0 0.0% | 2 14.3% | 5 8.9% | 1 1.8% |
| 人への思いやりをもつ | 3 13.0% | 0 0.0% | 2 7.7% | 1 11.1% | 0 0.0% | 5 8.9% | 10 17.5% |
| 個性を尊重する | 1 4.3% | 0 0.0% | 0 0.0% | 0 0.0% | 1 7.1% | 1 1.8% | 0 0.0% |
| その他 | 1 4.3% | 0 0.0% | 0 0.0% | 1 11.1% | 0 0.0% | 2 3.6% | 0 0.0% |

施設・園の職員構成

図表 38 園長・所長・施設長(正規雇用)

| | A 自治体 | B 自治体 | C 自治体 | D 自治体 | E 自治体 | F 自治体 | G 自治体 |
|-------|--------------|-------------|--------------|--------------|--------------|--------------|--------------|
| TOTAL | 22 100.0% | 2 100.0% | 27 100.0% | 10 100.0% | 14 100.0% | 50 100.0% | 56 100.0% |
| 1 人 | 22 100.0% | 2 100.0% | 27 100.0% | 10 100.0% | 14 100.0% | 50 100.0% | 55 98.2% |
| 2 人 | 0 0.0% | 0 0.0% | 0 0.0% | 0 0.0% | 0 0.0% | 0 0.0% | 1 1.8% |

図表 39 園長・所長・施設長(非正規:常勤)

| | A 自治体 | B 自治体 | C 自治体 | D 自治体 | E 自治体 | F 自治体 | G 自治体 |
|-------|-------------|-----------|-----------|-----------|-----------|-------------|-------------|
| TOTAL | 2 0.0% | 0 0.0% | 0 0.0% | 0 0.0% | 0 0.0% | 3 0.0% | 1 100.0% |
| 1 人 | 2 100.0% | 0 0.0% | 0 0.0% | 0 0.0% | 0 0.0% | 3 100.0% | 1 100.0% |

図表 40 園長・所長・施設長(非正規:短時間勤務)

| | A 自治体 | B 自治体 | C 自治体 | D 自治体 | E 自治体 | F 自治体 | G 自治体 |
|-------|-----------|-----------|-----------|-----------|-----------|-------------|-----------|
| TOTAL | 0 0.0% | 0 0.0% | 0 0.0% | 0 0.0% | 0 0.0% | 3 100.0% | 0 0.0% |
| 1 人 | 0 0.0% | 0 0.0% | 0 0.0% | 0 0.0% | 0 0.0% | 3 100.0% | 0 0.0% |

図表 41 園長合計

| | A 自治体 | B 自治体 | C 自治体 | D 自治体 | E 自治体 | F 自治体 | G 自治体 |
|-------|--------------|-------------|--------------|-------------|--------------|--------------|--------------|
| TOTAL | 21 100.0% | 1 100.0% | 24 100.0% | 9 100.0% | 10 100.0% | 46 100.0% | 44 100.0% |
| 1 人 | 21 100.0% | 1 100.0% | 24 100.0% | 9 100.0% | 10 100.0% | 46 100.0% | 43 97.7% |
| 2 人 | 0 0.0% | 0 0.0% | 0 0.0% | 0 0.0% | 0 0.0% | 0 0.0% | 1 2.3% |

図表 42 副園長・副所長・副施設長・教頭(正規雇用)

| | A 自治体 | B 自治体 | C 自治体 | D 自治体 | E 自治体 | F 自治体 | G 自治体 |
|-------|--------------|-------------|-------------|-------------|-------------|--------------|--------------|
| TOTAL | 12 100.0% | 1 100.0% | 3 100.0% | 7 100.0% | 4 100.0% | 22 100.0% | 17 100.0% |
| 1 人 | 12 100.0% | 1 100.0% | 2 66.7% | 7 100.0% | 4 100.0% | 22 100.0% | 16 94.1% |
| 2 人 | 0 0.0% | 0 0.0% | 1 33.3% | 0 0.0% | 0 0.0% | 0 0.0% | 1 5.9% |

図表 43 副園長・副所長・副施設長・教頭(非正規:常勤)

| | A 自治体 | B 自治体 | C 自治体 | D 自治体 | E 自治体 | F 自治体 | G 自治体 |
|-------|-------------|-----------|-----------|-----------|-----------|-----------|-------------|
| TOTAL | 1 0.0% | 0 0.0% | 0 0.0% | 0 0.0% | 0 0.0% | 0 0.0% | 1 0.0% |
| 1 人 | 1 100.0% | 0 0.0% | 0 0.0% | 0 0.0% | 0 0.0% | 0 0.0% | 0 0.0% |
| 2 人 | 0 0.0% | 0 0.0% | 0 0.0% | 0 0.0% | 0 0.0% | 0 0.0% | 1 100.0% |

図表 44 副園長・副所長・副施設長・教頭(非正規:短時間勤務)

| | A 自治体 | B 自治体 | C 自治体 | D 自治体 | E 自治体 | F 自治体 | G 自治体 |
|-------|-----------|-----------|-----------|-----------|-----------|-----------|-----------|
| TOTAL | 0 0.0% | 0 0.0% | 0 0.0% | 0 0.0% | 0 0.0% | 0 0.0% | 0 0.0% |

図表 45 副園長合計

| | A 自治体 | B 自治体 | C 自治体 | D 自治体 | E 自治体 | F 自治体 | G 自治体 |
|-------|--------------|-------------|-------------|-------------|-------------|--------------|--------------|
| TOTAL | 11 100.0% | 1 100.0% | 2 100.0% | 7 100.0% | 3 100.0% | 19 100.0% | 14 100.0% |
| 1 人 | 11 100.0% | 1 100.0% | 1 50.0% | 7 100.0% | 3 100.0% | 19 100.0% | 12 85.7% |
| 2 人 | 0 0.0% | 0 0.0% | 1 50.0% | 0 0.0% | 0 0.0% | 0 0.0% | 2 14.3% |

図表 46 主任・主幹(正規雇用)

| | A 自治体 | B 自治体 | C 自治体 | D 自治体 | E 自治体 | F 自治体 | G 自治体 |
|-------|--------------|-------------|--------------|-------------|--------------|--------------|--------------|
| TOTAL | 20 100.0% | 1 100.0% | 25 100.0% | 8 100.0% | 13 100.0% | 37 100.0% | 52 100.0% |
| 1 人 | 18 90.0% | 1 100.0% | 23 92.0% | 5 62.5% | 8 61.5% | 27 73.0% | 43 82.7% |
| 2 人 | 1 5.0% | 0 0.0% | 2 8.0% | 3 37.5% | 4 30.8% | 10 27.0% | 5 9.6% |
| 3 人 | 1 5.0% | 0 0.0% | 0 0.0% | 0 0.0% | 1 7.7% | 0 4.7% | 2 3.8% |
| 4 人 | 0 0.0% | 0 0.0% | 0 0.0% | 0 0.0% | 0 0.0% | 0 0.0% | 2 3.8% |

図表 47 主任・主幹(非正規・常勤)

| | A 自治体 | B 自治体 | C 自治体 | D 自治体 | E 自治体 | F 自治体 | G 自治体 |
|-------|-----------|-----------|-----------|-----------|-----------|-------------|-------------|
| TOTAL | 0 0.0% | 0 0.0% | 0 0.0% | 0 0.0% | 0 0.0% | 1 100.0% | 1 100.0% |
| 1 人 | 0 0.0% | 0 0.0% | 0 0.0% | 0 0.0% | 0 0.0% | 1 100.0% | 1 100.0% |

図表 48 主任・主幹(非正規:短時間勤務)

| | A 自治体 | B 自治体 | C 自治体 | D 自治体 | E 自治体 | F 自治体 | G 自治体 |
|-------|-----------|-----------|-------------|-----------|-----------|-----------|-----------|
| TOTAL | 0 0.0% | 0 0.0% | 1 100.0% | 0 0.0% | 0 0.0% | 0 0.0% | 0 0.0% |
| 1 人 | 0 0.0% | 0 0.0% | 1 100.0% | 0 0.0% | 0 0.0% | 0 0.0% | 0 0.0% |

図表 49 主任合計

| | A 自治体 | B 自治体 | C 自治体 | D 自治体 | E 自治体 | F 自治体 | G 自治体 |
|-------|--------------|-----------|--------------|-------------|--------------|--------------|--------------|
| TOTAL | 18 100.0% | 0 0.0% | 23 100.0% | 7 100.0% | 10 100.0% | 30 100.0% | 42 100.0% |
| 1 人 | 16 88.9% | 0 0.0% | 20 87.0% | 5 71.4% | 6 60.0% | 21 70.0% | 33 78.6% |
| 2 人 | 1 5.6% | 0 0.0% | 3 13.0% | 2 28.6% | 4 40.0% | 8 26.7% | 5 11.9% |
| 3 人 | 1 5.6% | 0 0.0% | 0 0.0% | 0 0.0% | 0 0.0% | 1 3.3% | 2 4.8% |
| 4 人 | 0 0.0% | 0 0.0% | 0 0.0% | 0 0.0% | 0 0.0% | 0 0.0% | 2 4.8% |

図表 50 クラス担任(正規雇用)

| | A 自治体 | B 自治体 | C 自治体 | D 自治体 | E 自治体 | F 自治体 | G 自治体 |
|-------|--------------|-------------|--------------|--------------|--------------|--------------|--------------|
| TOTAL | 23 100.0% | 2 100.0% | 27 100.0% | 10 100.0% | 14 100.0% | 56 100.0% | 56 100.0% |
| 1 人 | 3 13.0% | 0 0.0% | 1 3.7% | 0 0.0% | 0 0.0% | 3 5.4% | 2 3.6% |
| 2 人 | 4 17.4% | 0 0.0% | 2 7.4% | 0 0.0% | 0 0.0% | 5 8.9% | 1 1.8% |

| | A 自治体 | B 自治体 | C 自治体 | D 自治体 | E 自治体 | F 自治体 | G 自治体 |
|--------|------------|------------|------------|------------|------------|-------------|-------------|
| 3 人 | 4 17.4% | 0 0.0% | 1 3.7% | 0 0.0% | 0 0.0% | 16 28.6% | 3 5.4% |
| 4 人 | 4 17.4% | 0 0.0% | 7 25.9% | 0 0.0% | 0 0.0% | 1 1.8% | 1 1.8% |
| 5 人 | 0 0.0% | 0 0.0% | 5 18.5% | 1 10.0% | 0 0.0% | 4 7.1% | 2 3.6% |
| 6 人 | 2 8.7% | 1 50.0% | 1 3.7% | 3 30.0% | 0 0.0% | 4 7.1% | 10 17.9% |
| | 2 8.7% | 0 0.0% | 4 14.8% | 2 20.0% | 2 14.3% | 3 5.4% | 6 10.7% |
| 7 人 | 2 8.7% | 0 0.0% | 4 14.8% | 2 20.0% | 2 14.3% | 3 5.4% | 6 10.7% |
| 8 人 | 1 4.3% | 0 0.0% | 0 0.0% | 2 20.0% | 4 28.6% | 3 5.4% | 8 14.3% |
| 9 人 | 0 0.0% | 0 0.0% | 0 0.0% | 2 20.0% | 1 7.1% | 1 1.8% | 7 12.5% |
| 10 人 | 1 4.3% | 0 0.0% | 2 7.4% | 0 0.0% | 0 0.0% | 2 3.6% | 4 7.1% |
| 11 人 | 1 4.3% | 1 50.0% | 0 0.0% | 0 0.0% | 1 7.1% | 4 7.1% | 3 5.4% |
| 12 人 | 0 0.0% | 0 0.0% | 1 3.7% | 0 0.0% | 1 7.1% | 2 3.6% | 2 3.6% |
| 13 人 | 0 0.0% | 0 0.0% | 1 3.7% | 0 0.0% | 1 7.1% | 5 8.9% | 4 7.1% |
| 14 人 | 1 4.3% | 0 0.0% | 0 0.0% | 0 0.0% | 0 0.0% | 0 0.0% | 0 0.0% |
| 15 人以上 | 0 0.0% | 0 0.0% | 2 7.4% | 0 0.0% | 4 28.6% | 3 5.4% | 3 5.4% |

図表 51 クラス担任(非正規:常勤)

| | A 自治体 | B 自治体 | C 自治体 | D 自治体 | E 自治体 | F 自治体 | G 自治体 |
|-------|--------------|-----------|--------------|-------------|-------------|--------------|--------------|
| TOTAL | 18 100.0% | 0 0.0% | 20 100.0% | 4 100.0% | 7 100.0% | 33 100.0% | 40 100.0% |
| 1人 | 8 44.4% | 0 0.0% | 9 45.0% | 1 25.0% | 2 28.6% | 7 21.2% | 6 15.0% |
| 2人 | 3 16.7% | 0 0.0% | 1 5.0% | 0 0.0% | 1 14.3% | 6 18.2% | 7 17.5% |
| 3人 | 0 0.0% | 0 0.0% | 1 5.0% | 0 0.0% | 1 14.3% | 4 12.1% | 3 7.5% |
| 4人 | 0 0.0% | 0 0.0% | 3 15.0% | 2 50.0% | 3 42.9% | 4 12.1% | 5 12.5% |
| 5人 | 1 5.6% | 0 0.0% | 1 5.0% | 1 25.0% | 0 0.0% | 2 6.1% | 3 7.5% |
| 6人 | 1 5.6% | 0 0.0% | 2 10.0% | 0 0.0% | 0 0.0% | 0 0.0% | 5 12.5% |
| 7人 | 0 0.0% | 0 0.0% | 2 10.0% | 0 0.0% | 0 0.0% | 1 3.0% | 5 12.5% |
| 8人 | 0 0.0% | 0 0.0% | 0 0.0% | 0 0.0% | 0 0.0% | 2 6.1% | 1 2.5% |
| 9人 | 2 11.1% | 0 0.0% | 1 5.0% | 0 0.0% | 0 0.0% | 1 3.0% | 3 7.5% |
| 10人 | 0 0.0% | 0 0.0% | 0 0.0% | 0 0.0% | 0 0.0% | 3 9.1% | 1 2.5% |
| 11人 | 0 0.0% | 0 0.0% | 0 0.0% | 0 0.0% | 0 0.0% | 3 9.1% | 1 2.5% |
| 12人 | 2 11.1% | 0 0.0% | 0 0.0% | 0 0.0% | 0 0.0% | 0 0.0% | 0 0.0% |

| | A 自治体 | B 自治体 | C 自治体 | D 自治体 | E 自治体 | F 自治体 | G 自治体 |
|--------|-----------|-----------|-----------|-----------|-----------|-----------|-----------|
| 13 人 | 0 0.0% | 0 0.0% | 0 0.0% | 0 0.0% | 0 0.0% | 0 0.0% | 0 0.0% |
| 14 人 | 0 0.0% | 0 0.0% | 0 0.0% | 0 0.0% | 0 0.0% | 0 0.0% | 0 0.0% |
| 15 人以上 | 1 5.6% | 0 0.0% | 0 0.0% | 0 0.0% | 0 0.0% | 0 0.0% | 0 0.0% |

図表 52 クラス担任(非正規:短時間勤務)

| | A 自治体 | B 自治体 | C 自治体 | D 自治体 | E 自治体 | F 自治体 | G 自治体 |
|-------|-------------|-------------|--------------|-------------|-------------|--------------|--------------|
| TOTAL | 3 100.0% | 1 100.0% | 12 100.0% | 4 100.0% | 1 100.0% | 12 100.0% | 11 100.0% |
| 1 人 | 1 33.3% | 0 0.0% | 3 25.0% | 0 0.0% | 1 100.0% | 2 16.7% | 2 16.7% |
| 2 人 | 1 33.3% | 0 0.0% | 3 25.0% | 0 0.0% | 0 0.0% | 3 25.0% | 3 25.0% |
| 3 人 | 0 0.0% | 0 0.0% | 0 0.0% | 1 25.0% | 0 0.0% | 3 25.0% | 1 8.3% |
| 4 人 | 1 33.3% | 0 0.0% | 1 8.3% | 1 25.0% | 0 0.0% | 2 16.7% | 1 8.3% |
| 5 人 | 0 0.0% | 1 100.0% | 2 16.7% | 0 0.0% | 0 0.0% | 0 0.0% | 1 8.3% |
| 6 人 | 0 0.0% | 0 0.0% | 0 0.0% | 1 25.0% | 0 0.0% | 1 8.3% | 2 16.7% |
| 7 人 | 0 0.0% | 0 0.0% | 1 8.3% | 0 0.0% | 0 0.0% | 0 0.0% | 1 8.3% |
| 8 人 | 0 0.0% | 0 0.0% | 0 0.0% | 0 0.0% | 0 0.0% | 1 8.3% | 0 0.0% |

| | A 自治体 | B 自治体 | C 自治体 | D 自治体 | E 自治体 | F 自治体 | G 自治体 |
|------|-----------|-----------|-----------|------------|-----------|-----------|-----------|
| 9 人 | 0 0.0% | 0 0.0% | 0 0.0% | 0 0.0% | 0 0.0% | 0 0.0% | 0 0.0% |
| 10 人 | 0 0.0% | 0 0.0% | 0 0.0% | 1 25.0% | 0 0.0% | 0 0.0% | 0 0.0% |
| 11 人 | 0 0.0% | 0 0.0% | 1 8.3% | 0 0.0% | 0 0.0% | 0 0.0% | 0 0.0% |
| 12 人 | 0 0.0% | 0 0.0% | 0 0.0% | 0 0.0% | 0 0.0% | 0 0.0% | 0 0.0% |
| 13 人 | 0 0.0% | 0 0.0% | 1 8.3% | 0 0.0% | 0 0.0% | 0 0.0% | 0 0.0% |
| 14 人 | 0 0.0% | 0 0.0% | 0 0.0% | 0 0.0% | 0 0.0% | 0 0.0% | 0 0.0% |

図表 53 クラス担任合計

| | A 自治体 | B 自治体 | C 自治体 | D 自治体 | E 自治体 | F 自治体 | G 自治体 |
|-------|--------------|-------------|--------------|-------------|--------------|--------------|--------------|
| TOTAL | 22 100.0% | 1 100.0% | 24 100.0% | 9 100.0% | 10 100.0% | 46 100.0% | 45 100.0% |
| 1 人 | 3 13.6% | 0 0.0% | 0 0.0% | 0 0.0% | 0 0.0% | 1 2.2% | 0 0.0% |
| 2 人 | 1 4.5% | 0 0.0% | 1 4.2% | 0 0.0% | 0 0.0% | 1 2.2% | 1 2.2% |
| 3 人 | 2 9.1% | 0 0.0% | 2 8.3% | 0 0.0% | 0 0.0% | 10 21.7% | 1 2.2% |
| 4 人 | 6 27.3% | 0 0.0% | 1 4.2% | 0 0.0% | 0 0.0% | 2 4.3% | 0 0.0% |
| 5 人 | 1 4.5% | 0 0.0% | 2 8.3% | 1 11.1% | 0 0.0% | 2 4.3% | 1 2.2% |

| | A 自治体 | B 自治体 | C 自治体 | D 自治体 | E 自治体 | F 自治体 | G 自治体 |
|------|-----------|-------------|------------|------------|------------|-----------|------------|
| 6 人 | 0 0.0% | 0 0.0% | 2 8.3% | 1 11.1% | 0 0.0% | 3 6.5% | 5 11.1% |
| 7 人 | 0 0.0% | 0 0.0% | 1 4.2% | 1 11.1% | 1 10.0% | 3 6.5% | 2 4.4% |
| 8 人 | 1 4.5% | 0 0.0% | 1 4.2% | 1 11.1% | 2 20.0% | 1 2.2% | 2 4.4% |
| 9 人 | 1 4.5% | 0 0.0% | 1 4.2% | 2 22.2% | 1 10.0% | 2 4.3% | 2 4.4% |
| 10 人 | 0 0.0% | 0 0.0% | 2 8.3% | 0 0.0% | 1 10.0% | 1 2.2% | 7 15.6% |
| 11 人 | 0 0.0% | 1 100.0% | 0 0.0% | 0 0.0% | 1 10.0% | 0 0.0% | 0 0.0% |
| 12 人 | 1 4.5% | 0 0.0% | 1 4.2% | 0 0.0% | 0 0.0% | 2 4.3% | 4 8.9% |
| 13 人 | 1 4.5% | 0 0.0% | 1 4.2% | 0 0.0% | 1 10.0% | 2 4.3% | 2 4.4% |
| 14 人 | 0 0.0% | 0 0.0% | 0 0.0% | 1 11.1% | 0 0.0% | 1 2.2% | 3 6.7% |
| 15 人 | 1 4.5% | 0 0.0% | 3 12.5% | 0 0.0% | 0 0.0% | 1 2.2% | 3 6.7% |
| 16 人 | 0 0.0% | 0 0.0% | 0 0.0% | 0 0.0% | 0 0.0% | 1 2.2% | 2 4.4% |
| 17 人 | 0 0.0% | 0 0.0% | 1 4.2% | 1 11.1% | 0 0.0% | 3 6.5% | 4 8.9% |
| 18 人 | 0 0.0% | 0 0.0% | 1 4.2% | 0 0.0% | 0 0.0% | 3 6.5% | 2 4.4% |

| | A 自治体 | B 自治体 | C 自治体 | D 自治体 | E 自治体 | F 自治体 | G 自治体 |
|--------|------------|-----------|------------|------------|------------|-----------|-----------|
| 19 人 | 1 4.5% | 0 0.0% | 1 4.2% | 0 0.0% | 1 10.0% | 3 6.5% | 3 6.7% |
| 20 人以上 | 3 13.6% | 0 0.0% | 3 12.5% | 1 11.1% | 2 20.0% | 4 8.7% | 1 2.2% |

図表 54 フリー(正規雇用)

| | A 自治体 | B 自治体 | C 自治体 | D 自治体 | E 自治体 | F 自治体 | G 自治体 |
|-------|-------------|-------------|--------------|-------------|-------------|--------------|--------------|
| TOTAL | 7 100.0% | 1 100.0% | 15 100.0% | 3 100.0% | 9 100.0% | 12 100.0% | 23 100.0% |
| 1 人 | 4 57.1% | 1 100.0% | 7 46.7% | 3 100.0% | 2 22.2% | 4 33.3% | 10 43.5% |
| 2 人 | 1 14.3% | 0 0.0% | 5 33.3% | 0 0.0% | 0 0.0% | 4 33.3% | 5 21.7% |
| 3 人 | 2 28.6% | 0 0.0% | 0 0.0% | 0 0.0% | 3 33.3% | 2 16.7% | 3 13.0% |
| 4 人 | 0 0.0% | 0 0.0% | 1 6.7% | 0 0.0% | 3 33.3% | 1 8.3% | 1 4.3% |
| 5 人 | 0 0.0% | 0 0.0% | 2 13.3% | 0 0.0% | 1 11.1% | 1 8.3% | 1 4.3% |
| 6 人 | 0 0.0% | 0 0.0% | 0 0.0% | 0 0.0% | 0 0.0% | 0 0.0% | 2 8.7% |
| 7 人 | 0 0.0% | 0 0.0% | 0 0.0% | 0 0.0% | 0 0.0% | 0 0.0% | 1 4.3% |
| 8 人 | 0 0.0% | 0 0.0% | 0 0.0% | 0 0.0% | 0 0.0% | 0 0.0% | 0 0.0% |
| 9 人 | 0 0.0% | 0 0.0% | 0 0.0% | 0 0.0% | 0 0.0% | 0 0.0% | 0 0.0% |

図表 55 フリー(非正規:常勤)

| | A 自治体 | B 自治体 | C 自治体 | D 自治体 | E 自治体 | F 自治体 | G 自治体 |
|-------|-------------|-----------|--------------|-------------|-------------|--------------|--------------|
| TOTAL | 7 100.0% | 0 0.0% | 19 100.0% | 4 100.0% | 5 100.0% | 25 100.0% | 27 100.0% |
| 1 人 | 1 14.3% | 0 0.0% | 10 52.6% | 2 50.0% | 2 40.0% | 9 36.0% | 12 44.4% |
| 2 人 | 4 57.1% | 0 0.0% | 5 26.3% | 0 0.0% | 1 20.0% | 11 44.0% | 3 11.1% |
| 3 人 | 1 14.3% | 0 0.0% | 2 10.5% | 0 0.0% | 0 0.0% | 3 12.0% | 3 11.1% |
| 4 人 | 0 0.0% | 0 0.0% | 1 5.3% | 1 25.0% | 0 0.0% | 1 4.0% | 2 7.4% |
| 5 人 | 1 14.3% | 0 0.0% | 0 0.0% | 0 0.0% | 1 20.0% | 0 0.0% | 1 3.7% |
| 6 人 | 0 0.0% | 0 0.0% | 1 5.3% | 1 25.0% | 0 0.0% | 0 0.0% | 2 7.4% |
| 7 人 | 0 0.0% | 0 0.0% | 0 0.0% | 0 0.0% | 0 0.0% | 0 0.0% | 2 7.4% |
| 8 人 | 0 0.0% | 0 0.0% | 0 0.0% | 0 0.0% | 1 20.0% | 0 0.0% | 0 0.0% |

| | A 自治体 | B 自治体 | C 自治体 | D 自治体 | E 自治体 | F 自治体 | G 自治体 |
|------|-----------|-----------|-----------|-----------|-----------|-----------|-----------|
| 9 人 | 0 0.0% | 0 0.0% | 0 0.0% | 0 0.0% | 0 0.0% | 1 4.0% | 0 0.0% |
| 10 人 | 0 0.0% | 0 0.0% | 0 0.0% | 0 0.0% | 0 0.0% | 0 0.0% | 0 0.0% |
| 11 人 | 0 0.0% | 0 0.0% | 0 0.0% | 0 0.0% | 0 0.0% | 0 0.0% | 1 3.7% |
| 12 人 | 0 0.0% | 0 0.0% | 0 0.0% | 0 0.0% | 0 0.0% | 0 0.0% | 0 0.0% |
| 13 人 | 0 0.0% | 0 0.0% | 0 0.0% | 0 0.0% | 0 0.0% | 0 0.0% | 0 0.0% |
| 14 人 | 0 0.0% | 0 0.0% | 0 0.0% | 0 0.0% | 0 0.0% | 0 0.0% | 1 3.7% |

図表 56 フリー(非正規:短時間勤務)

| | A 自治体 | B 自治体 | C 自治体 | D 自治体 | E 自治体 | F 自治体 | G 自治体 |
|-------|--------------|-------------|--------------|-------------|--------------|--------------|--------------|
| TOTAL | 12 100.0% | 1 100.0% | 22 100.0% | 8 100.0% | 10 100.0% | 27 100.0% | 33 100.0% |
| 1 人 | 0 0.0% | 1 100.0% | 1 4.5% | 1 12.5% | 1 10.0% | 8 29.6% | 9 27.3% |
| 2 人 | 6 50.0% | 0 0.0% | 3 13.6% | 0 0.0% | 1 10.0% | 4 14.8% | 3 9.1% |
| 3 人 | 0 0.0% | 0 0.0% | 0 0.0% | 1 12.5% | 1 10.0% | 4 14.8% | 6 18.2% |

| | A 自治体 | B 自治体 | C 自治体 | D 自治体 | E 自治体 | F 自治体 | G 自治体 |
|------|------------|-----------|------------|------------|------------|------------|-----------|
| 4 人 | 2 16.7% | 0 0.0% | 6 27.3% | 1 12.5% | 1 10.0% | 3 11.1% | 2 6.1% |
| 5 人 | 1 8.3% | 0 0.0% | 4 18.2% | 1 12.5% | 0 0.0% | 3 11.1% | 3 9.1% |
| 6 人 | 2 16.7% | 0 0.0% | 3 13.6% | 1 12.5% | 1 10.0% | 1 3.7% | 2 6.1% |
| 7 人 | 1 8.3% | 0 0.0% | 1 4.5% | 0 0.0% | 0 0.0% | 1 3.7% | 1 3.0% |
| 8 人 | 0 0.0% | 0 0.0% | 1 4.5% | 0 0.0% | 0 0.0% | 1 3.7% | 1 3.0% |
| 9 人 | 0 0.0% | 0 0.0% | 2 9.1% | 1 12.5% | 0 0.0% | 0 0.0% | 0 0.0% |
| 10 人 | 0 0.0% | 0 0.0% | 1 4.5% | 0 0.0% | 1 10.0% | 0 0.0% | 1 3.0% |
| 11 人 | 0 0.0% | 0 0.0% | 0 0.0% | 0 0.0% | 0 0.0% | 1 3.7% | 0 0.0% |
| 12 人 | 0 0.0% | 0 0.0% | 0 0.0% | 1 12.5% | 1 10.0% | 1 3.7% | 0 0.0% |
| 13 人 | 0 0.0% | 0 0.0% | 0 0.0% | 0 0.0% | 1 10.0% | 0 0.0% | 1 3.0% |
| 14 人 | 0 0.0% | 0 0.0% | 0 0.0% | 1 12.5% | 0 0.0% | 0 0.0% | 1 3.0% |
| 15 人 | 0 0.0% | 0 0.0% | 0 0.0% | 0 0.0% | 0 0.0% | 0 0.0% | 1 3.0% |
| 16 人 | 0 0.0% | 0 0.0% | 0 0.0% | 0 0.0% | 1 10.0% | 0 0.0% | 0 0.0% |
| 17 人 | 0 0.0% | 0 0.0% | 0 0.0% | 0 0.0% | 0 0.0% | 0 0.0% | 0 0.0% |

| | | | | | | | |
|------|-----------|-----------|-----------|-----------|------------|-----------|-----------|
| 18 人 | 0 0.0% | 0 0.0% | 0 0.0% | 0 0.0% | 0 0.0% | 0 0.0% | 2 6.1% |
| 19 人 | 0 0.0% | 0 0.0% | 0 0.0% | 0 0.0% | 1 10.0% | 0 0.0% | 0 0.0% |

図表 57 フリー合計

| | A 自治体 | B 自治体 | C 自治体 | D 自治体 | E 自治体 | F 自治体 | G 自治体 |
|-------|--------------|-------------|--------------|-------------|-------------|--------------|--------------|
| TOTAL | 19 100.0% | 1 100.0% | 23 100.0% | 8 100.0% | 9 100.0% | 39 100.0% | 35 100.0% |
| 1 人 | 4 21.1% | 1 100.0% | 2 8.7% | 1 12.5% | 0 0.0% | 11 28.2% | 1 2.9% |
| 2 人 | 6 31.6% | 0 0.0% | 1 4.3% | 1 12.5% | 0 0.0% | 7 17.9% | 5 14.3% |

| | A 自治体 | B 自治体 | C 自治体 | D 自治体 | E 自治体 | F 自治体 | G 自治体 |
|------|------------|-----------|------------|------------|------------|------------|------------|
| 3 人 | 3 15.8% | 0 0.0% | 0 0.0% | 0 0.0% | 0 0.0% | 5 12.8% | 5 14.3% |
| 4 人 | 2 10.5% | 0 0.0% | 0 0.0% | 1 12.5% | 1 11.1% | 3 7.7% | 1 2.9% |
| 5 人 | 0 0.0% | 0 0.0% | 5 21.7% | 1 12.5% | 2 22.2% | 2 5.1% | 3 8.6% |
| 6 人 | 3 15.8% | 0 0.0% | 4 17.4% | 0 0.0% | 1 11.1% | 3 7.7% | 1 2.9% |
| 7 人 | 1 5.3% | 0 0.0% | 2 8.7% | 1 12.5% | 0 0.0% | 3 7.7% | 4 11.4% |
| 8 人 | 0 0.0% | 0 0.0% | 3 13.0% | 0 0.0% | 0 0.0% | 1 2.6% | 3 8.6% |
| 9 人 | 0 0.0% | 0 0.0% | 1 4.3% | 0 0.0% | 0 0.0% | 1 2.6% | 0 0.0% |
| 10 人 | 0 0.0% | 0 0.0% | 1 4.3% | 1 12.5% | 0 0.0% | 1 2.6% | 2 5.7% |
| 11 人 | 0 0.0% | 0 0.0% | 1 4.3% | 0 0.0% | 0 0.0% | 0 0.0% | 0 0.0% |
| 12 人 | 0 0.0% | 0 0.0% | 1 4.3% | 0 0.0% | 0 0.0% | 1 2.6% | 0 0.0% |
| 13 人 | 0 0.0% | 0 0.0% | 1 4.3% | 1 12.5% | 0 0.0% | 0 0.0% | 0 0.0% |
| 14 人 | 0 0.0% | 0 0.0% | 1 4.3% | 0 0.0% | 1 11.1% | 1 2.6% | 5 14.3% |
| 15 人 | 0 0.0% | 0 0.0% | 0 0.0% | 0 0.0% | 0 0.0% | 0 0.0% | 1 2.9% |
| 16 人 | 0 0.0% | 0 0.0% | 0 0.0% | 0 0.0% | 1 11.1% | 0 0.0% | 0 0.0% |
| | | | | | | | |

| | A 自治体 | B 自治体 | C 自治体 | D 自治体 | E 自治体 | F 自治体 | G 自治体 |
|------|-----------|-----------|-----------|------------|------------|-----------|-----------|
| 17 人 | 0 0.0% | 0 0.0% | 0 0.0% | 0 0.0% | 0 0.0% | 0 0.0% | 2 5.7% |
| 18 人 | 0 0.0% | 0 0.0% | 0 0.0% | 1 12.5% | 1 11.1% | 0 0.0% | 0 0.0% |
| 19 人 | 0 0.0% | 0 0.0% | 0 0.0% | 0 0.0% | 1 11.1% | 0 0.0% | 1 2.9% |
| 20 人 | 0 0.0% | 0 0.0% | 0 0.0% | 0 0.0% | 1 11.1% | 0 0.0% | 0 0.0% |
| 31 人 | 0 0.0% | 0 0.0% | 0 0.0% | 0 0.0% | 0 0.0% | 0 0.0% | 1 2.9% |

図表 58 調理員・栄養士・栄養教諭(正規雇用)

| | A 自治体 | B 自治体 | C 自治体 | D 自治体 | E 自治体 | F 自治体 | G 自治体 |
|-------|-------------|-------------|--------------|-------------|--------------|--------------|--------------|
| TOTAL | 6 100.0% | 2 100.0% | 10 100.0% | 5 100.0% | 11 100.0% | 23 100.0% | 27 100.0% |
| 1 人 | 3 50.0% | 0 0.0% | 6 60.0% | 4 80.0% | 3 27.3% | 9 39.1% | 14 51.9% |
| 2 人 | 2 33.3% | 2 100.0% | 3 30.0% | 1 20.0% | 2 18.2% | 11 47.8% | 11 40.7% |
| 3 人 | 1 16.7% | 0 0.0% | 1 10.0% | 0 0.0% | 4 36.4% | 2 8.7% | 1 3.7% |
| 4 人 | 0 0.0% | 0 0.0% | 0 0.0% | 0 0.0% | 2 18.2% | 1 4.3% | 1 3.7% |

図表 59 調理員・栄養士・栄養教諭(非正規:常勤)

| | A 自治体 | B 自治体 | C 自治体 | D 自治体 | E 自治体 | F 自治体 | G 自治体 |
|-------|--------------|-----------|-------------|-------------|-------------|--------------|--------------|
| TOTAL | 11 100.0% | 0 0.0% | 4 100.0% | 6 100.0% | 2 100.0% | 18 100.0% | 15 100.0% |
| 1人 | 3 27.3% | 0 0.0% | 1 25.0% | 3 50.0% | 1 50.0% | 9 50.0% | 10 66.7% |
| 2人 | 4 36.4% | 0 0.0% | 1 25.0% | 3 50.0% | 1 50.0% | 8 44.4% | 4 26.7% |
| 3人 | 2 18.2% | 0 0.0% | 2 50.0% | 0 0.0% | 0 0.0% | 0 0.0% | 0 0.0% |
| 4人 | 1 9.1% | 0 0.0% | 0 0.0% | 0 0.0% | 0 0.0% | 0 0.0% | 1 6.7% |
| 5人 | 1 9.1% | 0 0.0% | 0 0.0% | 0 0.0% | 0 0.0% | 0 0.0% | 0 0.0% |
| 6人 | 0 0.0% | 0 0.0% | 0 0.0% | 0 0.0% | 0 0.0% | 1 5.6% | 0 0.0% |

図表 60 調理員・栄養士・栄養教諭(非正規:短時間勤務)

| | A 自治体 | B 自治体 | C 自治体 | D 自治体 | E 自治体 | F 自治体 | G 自治体 |
|-------|-------------|-------------|-------------|-------------|-------------|--------------|--------------|
| TOTAL | 6 100.0% | 2 100.0% | 9 100.0% | 6 100.0% | 6 100.0% | 12 100.0% | 13 100.0% |
| 1人 | 2 33.3% | 1 50.0% | 1 11.1% | 5 83.3% | 3 50.0% | 5 41.7% | 5 38.5% |
| 2人 | 3 50.0% | 1 50.0% | 6 66.7% | 1 16.7% | 1 16.7% | 4 33.3% | 2 15.4% |
| 3人 | 0 0.0% | 0 0.0% | 0 0.0% | 0 0.0% | 0 0.0% | 2 16.7% | 3 23.1% |
| 4人 | 1 16.7% | 0 0.0% | 1 11.1% | 0 0.0% | 2 33.3% | 1 8.3% | 2 15.4% |
| 5人 | 0 0.0% | 0 0.0% | 1 11.1% | 0 0.0% | 0 0.0% | 0 0.0% | 1 7.7% |

図表 61 調理員等合計

| | A 自治体 | B 自治体 | C 自治体 | D 自治体 | E 自治体 | F 自治体 | G 自治体 |
|-------|--------------|-------------|--------------|-------------|-------------|--------------|--------------|
| TOTAL | 12 100.0% | 1 100.0% | 10 100.0% | 6 100.0% | 8 100.0% | 23 100.0% | 28 100.0% |
| 1 人 | 1 8.3% | 0 0.0% | 0 0.0% | 0 0.0% | 0 0.0% | 0 0.0% | 2 7.1% |
| 2 人 | 3 25.0% | 0 0.0% | 0 0.0% | 0 0.0% | 1 12.5% | 1 4.3% | 13 46.4% |
| 3 人 | 2 16.7% | 0 0.0% | 1 10.0% | 5 83.3% | 2 25.0% | 12 52.2% | 7 25.0% |
| 4 人 | 2 16.7% | 1 100.0% | 5 50.0% | 1 16.7% | 3 37.5% | 7 30.4% | 2 7.1% |
| 5 人 | 1 8.3% | 0 0.0% | 2 20.0% | 0 0.0% | 2 25.0% | 1 4.3% | 2 7.1% |
| 6 人 | 2 16.7% | 0 0.0% | 2 20.0% | 0 0.0% | 0 0.0% | 2 8.7% | 1 3.6% |
| 7 人 | 1 8.3% | 0 0.0% | 0 0.0% | 0 0.0% | 0 0.0% | 0 0.0% | 1 3.6% |

図表 62 看護師・養護教諭(正規雇用)

| | A 自治体 | B 自治体 | C 自治体 | D 自治体 | E 自治体 | F 自治体 | G 自治体 |
|-------|-------------|-----------|-------------|-----------|-------------|-------------|-------------|
| TOTAL | 1 100.0% | 0 0.0% | 2 100.0% | 0 0.0% | 8 100.0% | 2 100.0% | 4 100.0% |
| 1 人 | 1 100.0% | 0 0.0% | 2 100.0% | 0 0.0% | 7 87.5% | 2 100.0% | 4 100.0% |
| 2 人 | 0 0.0% | 0 0.0% | 0 0.0% | 0 0.0% | 1 12.5% | 0 0.0% | 0 0.0% |

図表 63 看護師・養護教諭(非正規:常勤)

| | A 自治体 | B 自治体 | C 自治体 | D 自治体 | E 自治体 | F 自治体 | G 自治体 |
|-------|-------------|-----------|-------------|-------------|-------------|-------------|-------------|
| TOTAL | 2 100.0% | 0 0.0% | 1 100.0% | 1 100.0% | 1 100.0% | 2 100.0% | 3 100.0% |
| 1 人 | 2 100.0% | 0 0.0% | 1 100.0% | 1 100.0% | 1 100.0% | 2 100.0% | 3 100.0% |

図表 64 看護師・養護教諭(非正規:短時間勤務)

| | A 自治体 | B 自治体 | C 自治体 | D 自治体 | E 自治体 | F 自治体 | G 自治体 |
|-------|-----------|-----------|-------------|-----------|-----------|-------------|-----------|
| TOTAL | 0 0.0% | 0 0.0% | 2 100.0% | 0 0.0% | 0 0.0% | 3 100.0% | 0 0.0% |
| 1 人 | 0 0.0% | 0 0.0% | 2 100.0% | 0 0.0% | 0 0.0% | 3 100.0% | 0 0.0% |

図表 65 看護師等合計

| | A 自治体 | B 自治体 | C 自治体 | D 自治体 | E 自治体 | F 自治体 | G 自治体 |
|-------|-------------|-----------|-------------|-------------|-------------|-------------|-------------|
| TOTAL | 2 100.0% | 0 0.0% | 5 100.0% | 1 100.0% | 7 100.0% | 7 100.0% | 4 100.0% |
| 1 人 | 1 50.0% | 0 0.0% | 5 100.0% | 1 100.0% | 7 100.0% | 7 100.0% | 3 75.0% |
| 2 人 | 1 50.0% | 0 0.0% | 0 0.0% | 0 0.0% | 0 0.0% | 0 0.0% | 1 25.0% |

図表 66 事務職員・その他(正規雇用)

| | A 自治体 | B 自治体 | C 自治体 | D 自治体 | E 自治体 | F 自治体 | G 自治体 |
|-------|-------------|-------------|-------------|-------------|-------------|--------------|--------------|
| TOTAL | 4 100.0% | 1 100.0% | 6 100.0% | 2 100.0% | 5 100.0% | 15 100.0% | 42 100.0% |
| 1 人 | 3 75.0% | 1 100.0% | 4 66.7% | 0 0.0% | 3 60.0% | 9 60.0% | 32 76.2% |
| 2 人 | 1 25.0% | 0 0.0% | 1 16.7% | 2 100.0% | 2 40.0% | 5 33.3% | 6 14.3% |
| 3 人 | 0 0.0% | 0 0.0% | 0 0.0% | 0 0.0% | 0 0.0% | 1 6.7% | 2 4.8% |
| 4 人 | 0 0.0% | 0 0.0% | 1 16.7% | 0 0.0% | 0 0.0% | 0 0.0% | 1 2.4% |
| 5 人以上 | 0 0.0% | 0 0.0% | 0 0.0% | 0 0.0% | 0 0.0% | 0 0.0% | 1 2.4% |

図表 67 事務職員・その他(非正規:常勤)

| | A 自治体 | B 自治体 | C 自治体 | D 自治体 | E 自治体 | F 自治体 | G 自治体 |
|-------|-------------|-----------|--------------|-------------|-------------|-------------|--------------|
| TOTAL | 5 100.0% | 0 0.0% | 10 100.0% | 1 100.0% | 2 0.0% | 4 100.0% | 16 100.0% |
| 1 人 | 5 100.0% | 0 0.0% | 7 70.0% | 0 0.0% | 2 100.0% | 2 50.0% | 12 75.0% |
| 2 人 | 0 0.0% | 0 0.0% | 3 20.0% | 1 100.0% | 0 0.0% | 1 25.0% | 3 18.8% |
| 3 人 | 0 0.0% | 0 0.0% | 0 0.0% | 0 0.0% | 0 0.0% | 0 0.0% | 1 6.3% |
| 4 人 | 0 0.0% | 0 0.0% | 0 0.0% | 0 0.0% | 0 0.0% | 1 25.0% | 0 0.0% |

図表 68 事務職員・その他(非正規:短時間勤務)

| | A 自治体 | B 自治体 | C 自治体 | D 自治体 | E 自治体 | F 自治体 | G 自治体 |
|-------|-------------|-------------|--------------|-------------|-------------|--------------|--------------|
| TOTAL | 7 100.0% | 2 100.0% | 13 100.0% | 1 100.0% | 4 100.0% | 36 100.0% | 17 100.0% |
| 1 人 | 1 14.3% | 1 50.0% | 7 53.8% | 1 100.0% | 2 50.0% | 26 72.2% | 8 47.1% |
| 2 人 | 0 0.0% | 1 50.0% | 3 23.1% | 0 0.0% | 1 25.0% | 4 11.1% | 5 29.4% |
| 3 人 | 2 28.6% | 0 0.0% | 2 15.4% | 0 0.0% | 0 0.0% | 3 8.3% | 3 17.6% |
| 4 人 | 2 28.6% | 0 0.0% | 0 0.0% | 0 0.0% | 0 0.0% | 2 5.6% | 0 0.0% |
| 5 人以上 | 2 28.6% | 0 0.0% | 1 7.7% | 0 0.0% | 1 25.0% | 1 2.8% | 1 5.9% |

図表 69 事務等合計

| | A 自治体 | B 自治体 | C 自治体 | D 自治体 | E 自治体 | F 自治体 | G 自治体 |
|-------|--------------|-------------|--------------|-------------|-------------|--------------|--------------|
| TOTAL | 14 100.0% | 1 100.0% | 22 100.0% | 3 100.0% | 7 100.0% | 35 100.0% | 37 100.0% |
| 1 人 | 8 57.1% | 0 0.0% | 12 54.5% | 0 0.0% | 2 28.6% | 17 48.6% | 11 29.7% |
| 2 人 | 0 0.0% | 1 100.0% | 5 22.7% | 2 66.7% | 3 42.9% | 8 22.9% | 13 35.1% |
| 3 人 | 1 7.1% | 0 0.0% | 2 9.1% | 1 33.3% | 1 14.3% | 3 8.6% | 6 16.2% |
| 4 人 | 2 14.3% | 0 0.0% | 0 0.0% | 0 0.0% | 0 0.0% | 3 8.6% | 5 13.5% |
| 5 人以上 | 3 21.4% | 0 0.0% | 3 13.6% | 0 0.0% | 1 14.3% | 4 11.4% | 2 5.4% |

図表 70 園長・所長・施設長の免許・資格

| | | A 自治体 | B 自治体 | C 自治体 | D 自治体 | E 自治体 | F 自治体 | G 自治体 |
|---------|-----|--------------|-------------|--------------|-------------|--------------|--------------|--------------|
| 幼稚園教諭二種 | 合計 | 21 100.0% | 2 100.0% | 27 100.0% | 9 100.0% | 13 100.0% | 54 100.0% | 53 100.0% |
| | 非該当 | 16 76.2% | 1 50.0% | 12 44.4% | 2 22.2% | 5 38.5% | 37 68.5% | 36 67.9% |
| | 該当 | 5 23.8% | 1 50.0% | 15 55.6% | 7 77.8% | 8 61.5% | 17 31.5% | 17 32.1% |
| 幼稚園教諭一種 | 合計 | 21 100.0% | 2 100.0% | 27 100.0% | 9 100.0% | 13 100.0% | 54 100.0% | 53 100.0% |
| | 非該当 | 20 95.2% | 1 50.0% | 21 77.8% | 9 100.0% | 11 84.6% | 35 64.8% | 41 77.4% |
| | 該当 | 1 4.8% | 1 50.0% | 6 22.2% | 0 0.0% | 2 15.4% | 19 35.2% | 12 22.6% |
| 幼稚園教諭専修 | 合計 | 21 100.0% | 2 100.0% | 27 100.0% | 9 100.0% | 13 100.0% | 54 100.0% | 53 100.0% |
| | 非該当 | 21 100.0% | 2 100.0% | 27 100.0% | 9 100.0% | 13 100.0% | 53 98.1% | 52 98.1% |
| | 該当 | 0 0.0% | 0 0.0% | 0 0.0% | 0 0.0% | 0 0.0% | 1 1.9% | 1 1.9% |
| 保育士 | 合計 | 21 100.0% | 2 100.0% | 27 100.0% | 9 100.0% | 13 100.0% | 54 100.0% | 53 100.0% |
| | 非該当 | 14 66.7% | 0 0.0% | 4 14.8% | 3 33.3% | 3 23.1% | 22 40.7% | 19 35.8% |
| | 該当 | 7 33.3% | 2 100.0% | 23 85.2% | 6 66.7% | 10 76.9% | 32 59.3% | 34 64.2% |
| 小学校教諭二種 | 合計 | 21 100.0% | 2 100.0% | 27 100.0% | 9 100.0% | 13 100.0% | 54 100.0% | 53 100.0% |
| | 非該当 | 20 95.2% | 2 100.0% | 25 92.6% | 9 100.0% | 11 84.6% | 48 88.9% | 51 96.2% |
| | 該当 | 1 4.8% | 0 0.0% | 2 7.4% | 0 0.0% | 2 15.4% | 6 11.1% | 2 3.8% |
| 小学校教諭一種 | 合計 | 21 100.0% | 2 100.0% | 27 100.0% | 9 100.0% | 13 100.0% | 54 100.0% | 53 100.0% |

| | | | | | | | | |
|---------|-----|--------------|-------------|--------------|-------------|--------------|--------------|--------------|
| | 非該当 | 18 85.7% | 2 100.0% | 26 96.3% | 8 88.9% | 12 92.3% | 41 75.9% | 51 96.2% |
| | 該当 | 3 14.3% | 0 0.0% | 1 3.7% | 1 11.1% | 1 7.7% | 13 24.1% | 2 3.8% |
| 小学校教諭専修 | 合計 | 21 100.0% | 2 100.0% | 27 100.0% | 9 100.0% | 13 100.0% | 54 100.0% | 53 100.0% |
| | 非該当 | 17 81.0% | 2 100.0% | 26 96.3% | 9 100.0% | 13 100.0% | 54 100.0% | 53 100.0% |
| | 該当 | 4 19.0% | 0 0.0% | 1 3.7% | 0 0.0% | 0 0.0% | 0 0.0% | 0 0.0% |
| その他資格 | 合計 | 21 100.0% | 2 100.0% | 27 100.0% | 9 100.0% | 13 100.0% | 54 100.0% | 53 100.0% |
| | 非該当 | 15 71.4% | 2 100.0% | 25 92.6% | 9 100.0% | 11 84.6% | 34 63.0% | 40 75.5% |
| | 該当 | 6 28.6% | 0 0.0% | 2 7.4% | 0 0.0% | 2 15.4% | 20 37.0% | 13 24.5% |
| 資格なし | 合計 | 21 100.0% | 2 100.0% | 27 100.0% | 9 100.0% | 13 100.0% | 54 100.0% | 53 100.0% |
| | 非該当 | 20 95.2% | 2 100.0% | 27 100.0% | 8 88.9% | 13 100.0% | 52 96.3% | 47 88.7% |
| | 該当 | 1 4.8% | 0 0.0% | 0 0.0% | 1 11.1% | 0 0.0% | 2 3.7% | 6 11.3% |

図表 71 副園長・副所長・副施設長の免許・資格

| | | A 自治体 | B 自治体 | C 自治体 | D 自治体 | E 自治体 | F 自治体 | G 自治体 |
|---------|-----|--------------|-------------|-------------|-------------|-------------|--------------|--------------|
| 幼稚園教諭二種 | 合計 | 12 100.0% | 1 100.0% | 4 100.0% | 7 100.0% | 4 100.0% | 26 100.0% | 16 100.0% |
| | 非該当 | 9 75.0% | 1 100.0% | 1 25.0% | 0 0.0% | 2 50.0% | 15 57.7% | 8 50.0% |
| | 該当 | 3 25.0% | 0 0.0% | 3 75.0% | 7 100.0% | 2 50.0% | 11 42.3% | 8 50.0% |
| 幼稚園教諭一種 | 合計 | 12 100.0% | 1 100.0% | 4 100.0% | 7 100.0% | 4 100.0% | 26 100.0% | 16 100.0% |
| | 非該当 | 10 83.3% | 1 100.0% | 3 75.0% | 7 100.0% | 3 75.0% | 19 73.1% | 15 93.8% |
| | 該当 | 2 16.7% | 0 0.0% | 1 25.0% | 0 0.0% | 1 25.0% | 7 26.9% | 1 6.3% |
| 幼稚園教諭専修 | 合計 | 12 100.0% | 1 100.0% | 4 100.0% | 7 100.0% | 4 100.0% | 26 100.0% | 16 100.0% |
| | 非該当 | 12 100.0% | 1 100.0% | 4 100.0% | 7 100.0% | 4 100.0% | 26 100.0% | 16 100.0% |
| | 該当 | 0 0.0% | 0 0.0% | 0 0.0% | 0 0.0% | 0 0.0% | 0 0.0% | 0 0.0% |
| 保育士 | 合計 | 12 100.0% | 1 100.0% | 4 100.0% | 7 100.0% | 4 100.0% | 26 100.0% | 16 100.0% |
| | 非該当 | 8 66.7% | 1 100.0% | 2 50.0% | 1 14.3% | 1 25.0% | 8 30.8% | 6 37.5% |
| | 該当 | 4 33.3% | 0 0.0% | 2 50.0% | 6 85.7% | 3 75.0% | 18 69.2% | 10 62.5% |
| 小学校教諭二種 | 合計 | 12 100.0% | 1 100.0% | 4 100.0% | 7 100.0% | 4 100.0% | 26 100.0% | 16 100.0% |
| | 非該当 | 9 75.0% | 1 100.0% | 3 75.0% | 7 100.0% | 3 75.0% | 23 88.5% | 16 100.0% |
| | 該当 | 3 25.0% | 0 0.0% | 1 25.0% | 0 0.0% | 1 25.0% | 3 11.5% | 0 0.0% |

| | | A 自治体 | B 自治体 | C 自治体 | D 自治体 | E 自治体 | F 自治体 | G 自治体 |
|---------|-----|--------------|-------------|-------------|-------------|-------------|--------------|--------------|
| 小学校教諭一種 | 合計 | 12 100.0% | 1 100.0% | 4 100.0% | 7 100.0% | 4 100.0% | 26 100.0% | 16 100.0% |
| | 非該当 | 7 58.3% | 1 100.0% | 4 100.0% | 7 100.0% | 4 100.0% | 22 84.6% | 15 93.8% |
| | 該当 | 5 41.7% | 0 0.0% | 0 0.0% | 0 0.0% | 0 0.0% | 4 15.4% | 1 6.3% |
| 小学校教諭専修 | 合計 | 12 100.0% | 1 100.0% | 4 100.0% | 7 100.0% | 4 100.0% | 26 100.0% | 16 100.0% |
| | 非該当 | 12 100.0% | 1 100.0% | 4 100.0% | 7 100.0% | 4 100.0% | 24 92.3% | 16 100.0% |
| | 該当 | 0 0.0% | 0 0.0% | 0 0.0% | 0 0.0% | 0 0.0% | 2 7.7% | 0 0.0% |
| その他資格 | 合計 | 12 100.0% | 1 100.0% | 4 100.0% | 7 100.0% | 4 100.0% | 26 100.0% | 16 100.0% |
| | 非該当 | 9 75.0% | 1 100.0% | 1 25.0% | 7 100.0% | 3 75.0% | 22 84.6% | 14 87.5% |
| | 該当 | 3 25.0% | 0 0.0% | 3 75.0% | 0 0.0% | 1 25.0% | 4 15.4% | 2 12.5% |
| 資格なし | 合計 | 12 100.0% | 1 100.0% | 4 100.0% | 7 100.0% | 4 100.0% | 26 100.0% | 16 100.0% |
| | 非該当 | 12 100.0% | 0 0.0% | 4 80.0% | 7 100.0% | 3 75.0% | 24 92.3% | 12 75.0% |
| | 該当 | 0 0.0% | 1 100.0% | 0 0.0% | 0 0.0% | 1 25.0% | 2 7.7% | 4 25.0% |

図表 72 主任・主幹の免許・資格

| | | A 自治体 | B 自治体 | C 自治体 | D 自治体 | E 自治体 | F 自治体 | G 自治体 |
|---------|-----|--------------|-------------|--------------|--------------|--------------|--------------|--------------|
| 幼稚園教諭二種 | 合計 | 21 100.0% | 1 100.0% | 29 100.0% | 12 100.0% | 23 100.0% | 49 100.0% | 61 100.0% |
| | 非該当 | 6 28.6% | 0 0.0% | 9 31.0% | 1 8.3% | 4 17.4% | 23 46.9% | 15 24.6% |
| | 該当 | 15 71.4% | 1 100.0% | 20 69.0% | 11 91.7% | 19 82.6% | 26 53.1% | 46 75.4% |

| | | A 自治体 | B 自治体 | C 自治体 | D 自治体 | E 自治体 | F 自治体 | G 自治体 |
|---------|-----|--------------|-------------|--------------|--------------|--------------|--------------|--------------|
| 幼稚園教諭一種 | 合計 | 21 100.0% | 1 100.0% | 29 100.0% | 12 100.0% | 23 100.0% | 49 100.0% | 61 100.0% |
| | 非該当 | 18 85.7% | 1 100.0% | 22 75.9% | 12 100.0% | 21 91.3% | 30 61.2% | 50 82.0% |
| | 該当 | 3 14.3% | 0 0.0% | 7 24.1% | 0 0.0% | 2 8.7% | 19 38.8% | 11 18.0% |
| 幼稚園教諭専修 | 合計 | 21 100.0% | 1 100.0% | 29 100.0% | 12 100.0% | 23 100.0% | 49 100.0% | 61 100.0% |
| | 非該当 | 21 100.0% | 1 100.0% | 28 96.6% | 12 100.0% | 22 95.7% | 49 100.0% | 61 100.0% |
| | 該当 | 0 0.0% | 0 0.0% | 1 3.4% | 0 0.0% | 1 4.3% | 0 0.0% | 0 0.0% |
| 保育士 | 合計 | 21 100.0% | 1 100.0% | 29 100.0% | 12 100.0% | 23 100.0% | 49 100.0% | 61 100.0% |
| | 非該当 | 2 9.5% | 0 0.0% | 2 6.9% | 2 16.7% | 0 0.0% | 9 18.4% | 4 6.6% |
| | 該当 | 19 90.5% | 1 100.0% | 27 93.1% | 10 83.3% | 23 100.0% | 40 81.6% | 57 93.4% |
| 小学校教諭二種 | 合計 | 21 100.0% | 1 100.0% | 29 100.0% | 12 100.0% | 23 100.0% | 49 100.0% | 61 100.0% |
| | 非該当 | 18 85.7% | 1 100.0% | 27 93.1% | 12 100.0% | 21 91.3% | 45 91.8% | 58 95.1% |
| | 該当 | 3 14.3% | 0 0.0% | 2 6.9% | 0 0.0% | 2 8.7% | 4 8.2% | 3 4.9% |
| 小学校教諭一種 | 合計 | 21 100.0% | 1 100.0% | 29 100.0% | 12 100.0% | 23 100.0% | 49 100.0% | 61 100.0% |
| | 非該当 | 20 95.2% | 1 100.0% | 26 89.7% | 12 100.0% | 23 100.0% | 39 79.6% | 59 96.7% |
| | 該当 | 1 4.8% | 0 0.0% | 3 10.3% | 0 0.0% | 0 0.0% | 10 20.4% | 2 3.3% |

| | | A 自治体 | B 自治体 | C 自治体 | D 自治体 | E 自治体 | F 自治体 | G 自治体 |
|---------|-----|--------------|-------------|--------------|--------------|--------------|--------------|--------------|
| 小学校教諭専修 | 合計 | 21 100.0% | 1 100.0% | 29 100.0% | 12 100.0% | 23 100.0% | 49 100.0% | 61 100.0% |
| | 非該当 | 21 100.0% | 1 100.0% | 29 100.0% | 12 100.0% | 23 100.0% | 49 100.0% | 61 100.0% |
| | 該当 | 0 0.0% | 0 0.0% | 0 0.0% | 0 0.0% | 0 0.0% | 0 0.0% | 0 0.0% |
| その他資格 | 合計 | 21 100.0% | 1 100.0% | 29 100.0% | 12 100.0% | 23 100.0% | 49 100.0% | 61 100.0% |
| | 非該当 | 19 90.5% | 1 100.0% | 28 96.6% | 12 100.0% | 22 95.7% | 46 93.9% | 59 96.7% |
| | 該当 | 2 9.5% | 0 0.0% | 1 3.4% | 0 0.0% | 1 4.3% | 3 6.1% | 2 3.3% |
| 資格なし | 合計 | 21 100.0% | 1 100.0% | 29 100.0% | 12 100.0% | 23 100.0% | 49 100.0% | 61 100.0% |
| | 非該当 | 21 100.0% | 1 100.0% | 29 100.0% | 12 100.0% | 23 100.0% | 49 100.0% | 61 100.0% |
| | 該当 | 0 0.0% | 0 0.0% | 0 0.0% | 0 0.0% | 0 0.0% | 0 0.0% | 0 0.0% |

図表 73 5歳担任の免許・資格

| | | A 自治体 | B 自治体 | C 自治体 | D 自治体 | E 自治体 | F 自治体 | G 自治体 |
|---------|-----|--------------|-------------|--------------|--------------|--------------|--------------|--------------|
| 幼稚園教諭二種 | 合計 | 22 100.0% | 2 100.0% | 31 100.0% | 20 100.0% | 17 100.0% | 69 100.0% | 83 100.0% |
| | 非該当 | 15 68.2% | 0 0.0% | 11 35.5% | 3 15.0% | 4 23.5% | 28 40.6% | 20 24.1% |
| | 該当 | 7 31.8% | 2 100.0% | 20 64.5% | 17 85.0% | 13 76.5% | 41 59.4% | 63 75.9% |
| 幼稚園教諭一種 | 合計 | 22 100.0% | 2 100.0% | 31 100.0% | 20 100.0% | 17 100.0% | 69 100.0% | 83 100.0% |
| | 非該当 | 11 50.0% | 2 100.0% | 23 74.2% | 19 95.0% | 14 82.4% | 44 63.8% | 69 83.1% |
| | 該当 | 11 50.0% | 0 0.0% | 8 25.8% | 1 5.0% | 3 17.6% | 25 36.2% | 14 16.9% |
| 幼稚園教諭専修 | 合計 | 22 100.0% | 2 100.0% | 31 100.0% | 20 100.0% | 17 100.0% | 69 100.0% | 83 100.0% |
| | 非該当 | 22 100.0% | 2 100.0% | 31 100.0% | 20 100.0% | 17 100.0% | 69 100.0% | 83 100.0% |
| | 該当 | 0 0.0% | 0 0.0% | 0 0.0% | 0 0.0% | 0 0.0% | 0 0.0% | 0 0.0% |
| 保育士 | 合計 | 22 100.0% | 2 100.0% | 31 100.0% | 20 100.0% | 17 100.0% | 69 100.0% | 83 100.0% |
| | 非該当 | 3 13.6% | 0 0.0% | 1 3.2% | 2 10.0% | 0 0.0% | 11 15.9% | 9 10.8% |
| | 該当 | 19 86.4% | 2 100.0% | 30 96.8% | 18 90.0% | 17 100.0% | 58 84.1% | 74 89.2% |
| 小学校教諭二種 | 合計 | 22 100.0% | 2 100.0% | 31 100.0% | 20 100.0% | 17 100.0% | 69 100.0% | 83 100.0% |
| | 非該当 | 22 100.0% | 2 100.0% | 27 87.1% | 19 95.0% | 17 100.0% | 66 95.7% | 81 97.6% |
| | 該当 | 0 0.0% | 0 0.0% | 4 12.9% | 1 5.0% | 0 0.0% | 3 4.3% | 2 2.4% |

| | | A 自治体 | B 自治体 | C 自治体 | D 自治体 | E 自治体 | F 自治体 | G 自治体 |
|---------|-----|--------------|-------------|--------------|--------------|--------------|--------------|--------------|
| 小学校教諭一種 | 合計 | 22 100.0% | 2 100.0% | 31 100.0% | 20 100.0% | 17 100.0% | 69 100.0% | 83 100.0% |
| | 非該当 | 19 86.4% | 2 100.0% | 29 93.5% | 20 100.0% | 15 88.2% | 55 79.7% | 79 95.2% |
| | 該当 | 3 13.6% | 0 0.0% | 2 6.5% | 0 0.0% | 2 11.8% | 14 20.3% | 4 4.8% |
| 小学校教諭専修 | 合計 | 22 100.0% | 2 100.0% | 31 100.0% | 20 100.0% | 17 100.0% | 69 100.0% | 83 100.0% |
| | 非該当 | 22 100.0% | 2 100.0% | 31 100.0% | 20 100.0% | 17 100.0% | 69 100.0% | 83 100.0% |
| | 該当 | 0 0.0% | 0 0.0% | 0 0.0% | 0 0.0% | 0 0.0% | 0 0.0% | 0 0.0% |
| その他資格 | 合計 | 22 100.0% | 2 100.0% | 31 100.0% | 20 100.0% | 17 100.0% | 69 100.0% | 83 100.0% |
| | 非該当 | 20 90.9% | 2 100.0% | 29 93.5% | 20 100.0% | 16 94.1% | 66 95.7% | 81 97.6% |
| | 該当 | 2 9.1% | 0 0.0% | 2 6.5% | 0 0.0% | 1 5.9% | 3 4.3% | 2 2.4% |
| 資格なし | 合計 | 22 100.0% | 2 100.0% | 31 100.0% | 20 100.0% | 17 100.0% | 69 100.0% | 83 100.0% |
| | 非該当 | 22 100.0% | 2 100.0% | 31 100.0% | 20 100.0% | 17 100.0% | 69 100.0% | 83 100.0% |
| | 該当 | 0 0.0% | 0 0.0% | 0 0.0% | 0 0.0% | 0 0.0% | 0 0.0% | 0 0.0% |

図表 74 5歳担当の免許・資格

| | | A 自治体 | B 自治体 | C 自治体 | D 自治体 | E 自治体 | F 自治体 | G 自治体 |
|---------|-----|-------------|--------|-------------|-------------|-------------|--------------|--------------|
| 幼稚園教諭二種 | 合計 | 7 100.0% | 0 - | 9 100.0% | 6 100.0% | 7 100.0% | 24 100.0% | 16 100.0% |
| | 非該当 | 4 57.1% | 0 - | 0 0.0% | 1 16.7% | 3 42.9% | 11 45.8% | 1 6.3% |
| | 該当 | 3 42.9% | 0 - | 9 100.0% | 5 83.3% | 4 57.1% | 13 54.2% | 15 93.8% |
| 幼稚園教諭一種 | 合計 | 7 100.0% | 0 - | 9 100.0% | 6 100.0% | 7 100.0% | 24 100.0% | 16 100.0% |
| | 非該当 | 6 85.7% | 0 - | 9 100.0% | 6 100.0% | 5 71.4% | 15 62.5% | 15 93.8% |
| | 該当 | 1 14.3% | 0 - | 0 0.0% | 0 0.0% | 2 28.6% | 9 37.5% | 1 6.3% |
| 幼稚園教諭専修 | 合計 | 7 100.0% | 0 - | 9 100.0% | 6 100.0% | 7 100.0% | 24 100.0% | 16 100.0% |
| | 非該当 | 7 100.0% | 0 - | 9 100.0% | 6 100.0% | 7 100.0% | 24 100.0% | 16 100.0% |
| | 該当 | 0 0.0% | 0 - | 0 0.0% | 0 0.0% | 0 0.0% | 0 0.0% | 0 0.0% |
| 保育士 | 合計 | 7 100.0% | 0 - | 9 100.0% | 6 100.0% | 7 100.0% | 24 100.0% | 16 100.0% |
| | 非該当 | 1 14.3% | 0 - | 2 22.2% | 0 0.0% | 0 0.0% | 4 16.7% | 2 12.5% |
| | 該当 | 6 85.7% | 0 - | 7 77.8% | 6 100.0% | 7 100.0% | 20 83.3% | 14 87.5% |
| 小学校教諭二種 | 合計 | 7 100.0% | 0 - | 9 100.0% | 6 100.0% | 7 100.0% | 24 100.0% | 16 100.0% |
| | 非該当 | 7 100.0% | 0 - | 7 77.8% | 5 83.3% | 7 100.0% | 20 83.3% | 15 93.8% |
| | 該当 | 0 0.0% | 0 - | 2 22.2% | 1 16.7% | 0 0.0% | 4 16.7% | 1 6.3% |

| | | A 自治体 | B 自治体 | C 自治体 | D 自治体 | E 自治体 | F 自治体 | G 自治体 |
|---------|-----|-------------|--------|-------------|-------------|-------------|--------------|--------------|
| 小学校教諭一種 | 合計 | 7 100.0% | 0 - | 9 100.0% | 6 100.0% | 7 100.0% | 24 100.0% | 16 100.0% |
| | 非該当 | 7 100.0% | 0 - | 8 88.9% | 6 100.0% | 6 85.7% | 23 95.8% | 16 100.0% |
| | 該当 | 0 0.0% | 0 - | 1 11.1% | 0 0.0% | 1 14.3% | 1 4.2% | 0 0.0% |
| 小学校教諭専修 | 合計 | 7 100.0% | 0 - | 9 100.0% | 6 100.0% | 7 100.0% | 24 100.0% | 16 100.0% |
| | 非該当 | 7 100.0% | 0 - | 9 100.0% | 6 100.0% | 7 100.0% | 24 100.0% | 16 100.0% |
| | 該当 | 0 0.0% | 0 - | 0 0.0% | 0 0.0% | 0 0.0% | 0 0.0% | 0 0.0% |
| その他資格 | 合計 | 7 100.0% | 0 - | 9 100.0% | 6 100.0% | 7 100.0% | 24 100.0% | 16 100.0% |
| | 非該当 | 6 85.7% | 0 - | 8 88.9% | 6 100.0% | 7 100.0% | 23 95.8% | 16 100.0% |
| | 該当 | 1 14.3% | 0 - | 1 11.1% | 0 0.0% | 0 0.0% | 1 4.2% | 0 0.0% |
| 資格なし | 合計 | 7 100.0% | 0 - | 9 100.0% | 6 100.0% | 7 100.0% | 24 100.0% | 16 100.0% |
| | 非該当 | 6 85.7% | 0 - | 9 100.0% | 6 100.0% | 7 100.0% | 23 95.8% | 16 100.0% |
| | 該当 | 1 14.3% | 0 - | 0 0.0% | 0 0.0% | 0 0.0% | 1 4.2% | 0 0.0% |

図表 75 園長・所長・施設長の保育経験年数

| | A 自治体 | B 自治体 | C 自治体 | D 自治体 | E 自治体 | F 自治体 | G 自治体 |
|-----------|--------------|-------------|--------------|-------------|--------------|--------------|--------------|
| TOTAL | 14 100.0% | 2 100.0% | 27 100.0% | 8 100.0% | 12 100.0% | 48 100.0% | 44 100.0% |
| 5 年以下 | 5 35.7% | 0 0.0% | 1 3.7% | 1 12.5% | 0 0.0% | 8 16.7% | 5 11.4% |
| 6~10 年 | 1 7.1% | 0 0.0% | 0 0.0% | 0 0.0% | 2 16.7% | 0 0.0% | 1 2.3% |
| 11 年~15 年 | 1 7.1% | 0 0.0% | 0 0.0% | 0 0.0% | 1 8.3% | 1 2.1% | 0 0.0% |
| 16 年~20 年 | 0 0.0% | 1 50.0% | 1 3.7% | 0 0.0% | 2 16.7% | 6 12.5% | 5 11.4% |
| 21 年~25 年 | 0 0.0% | 0 0.0% | 3 11.1% | 0 0.0% | 3 25.0% | 18 37.5% | 5 11.4% |
| 26 年~30 年 | 3 21.4% | 0 0.0% | 8 29.6% | 3 37.5% | 1 8.3% | 4 8.3% | 7 15.9% |
| 31 年~35 年 | 2 14.3% | 0 0.0% | 4 14.8% | 4 50.0% | 2 16.7% | 1 2.1% | 7 15.9% |
| 36 年~40 年 | 1 7.1% | 1 50.0% | 8 29.6% | 0 0.0% | 1 8.3% | 6 12.5% | 10 22.7% |
| 41 年以上 | 1 7.1% | 0 0.0% | 2 7.4% | 0 0.0% | 0 0.0% | 4 8.3% | 4 9.1% |

図表 76 副園長・副所長・副施設長の保育経験年数

| | A 自治体 | B 自治体 | C 自治体 | D 自治体 | E 自治体 | F 自治体 | G 自治体 |
|-----------|-------------|-------------|-------------|-------------|-------------|--------------|--------------|
| TOTAL | 8 100.0% | 1 100.0% | 3 100.0% | 7 100.0% | 3 100.0% | 25 100.0% | 13 100.0% |
| 5 年以下 | 2 25.0% | 0 0.0% | 1 33.3% | 0 0.0% | 0 0.0% | 1 4.0% | 2 15.4% |
| 6~10 年 | 1 12.5% | 0 0.0% | 0 0.0% | 0 0.0% | 0 0.0% | 3 12.0% | 1 7.7% |
| 11 年~15 年 | 0 0.0% | 0 0.0% | 0 0.0% | 0 0.0% | 0 0.0% | 3 12.0% | 1 7.7% |
| 16 年~20 年 | 2 25.0% | 1 100.0% | 0 0.0% | 1 14.3% | 1 33.3% | 6 24.0% | 2 15.4% |
| 21 年~25 年 | 1 12.5% | 0 0.0% | 1 33.3% | 1 14.3% | 0 0.0% | 6 24.0% | 1 7.7% |
| 26 年~30 年 | 0 0.0% | 0 0.0% | 1 33.3% | 5 71.4% | 0 0.0% | 2 8.0% | 1 7.7% |
| 31 年~35 年 | 1 12.5% | 0 0.0% | 0 0.0% | 0 0.0% | 0 0.0% | 0 0.0% | 2 15.4% |
| 36 年~40 年 | 0 0.0% | 0 0.0% | 0 0.0% | 0 0.0% | 1 33.3% | 4 16.0% | 1 7.7% |
| 41 年以上 | 1 12.5% | 0 0.0% | 0 0.0% | 0 0.0% | 1 33.3% | 0 0.0% | 2 15.4% |

図表 77 主任・主幹の保育経験年数

| | A 自治体 | B 自治体 | C 自治体 | D 自治体 | E 自治体 | F 自治体 | G 自治体 |
|-----------|--------------|-------------|--------------|--------------|--------------|--------------|--------------|
| TOTAL | 18 100.0% | 1 100.0% | 27 100.0% | 10 100.0% | 22 100.0% | 48 100.0% | 59 100.0% |
| 5 年以下 | 0 0.0% | 0 0.0% | 1 3.7% | 0 0.0% | 0 0.0% | 2 4.2% | 1 1.7% |
| 6~10 年 | 2 11.1% | 0 0.0% | 1 3.7% | 1 10.0% | 2 9.1% | 4 8.3% | 3 5.1% |
| 11 年~15 年 | 0 0.0% | 0 0.0% | 1 3.7% | 3 30.0% | 2 9.1% | 15 31.3% | 7 11.9% |
| 16 年~20 年 | 5 27.8% | 0 0.0% | 4 14.8% | 2 20.0% | 4 18.2% | 9 18.8% | 17 28.8% |
| 21 年~25 年 | 9 50.0% | 0 0.0% | 9 33.3% | 4 40.0% | 3 13.6% | 7 14.6% | 10 16.9% |
| 26 年~30 年 | 2 11.1% | 1 100.0% | 6 22.2% | 0 0.0% | 6 27.3% | 3 6.3% | 9 15.3% |
| 31 年~35 年 | 0 0.0% | 0 0.0% | 2 7.4% | 0 0.0% | 5 22.7% | 5 10.4% | 6 10.2% |
| 36 年~40 年 | 0 0.0% | 0 0.0% | 3 11.1% | 0 0.0% | 0 0.0% | 1 2.1% | 5 8.5% |
| 41 年以上 | 0 0.0% | 0 0.0% | 0 0.0% | 0 0.0% | 0 0.0% | 2 4.2% | 1 1.7% |

図表 78 5歳担任の保育経験年数

| | A 自治体 | B 自治体 | C 自治体 | D 自治体 | E 自治体 | F 自治体 | G 自治体 |
|---------|--------------|-------------|--------------|--------------|--------------|--------------|--------------|
| TOTAL | 18 100.0% | 2 100.0% | 30 100.0% | 15 100.0% | 17 100.0% | 67 100.0% | 79 100.0% |
| 5年以下 | 8 44.4% | 0 0.0% | 6 20.0% | 6 40.0% | 4 23.5% | 18 26.9% | 25 31.6% |
| 6~10年 | 2 11.1% | 0 0.0% | 9 30.0% | 3 20.0% | 4 23.5% | 15 22.4% | 22 27.8% |
| 11年~15年 | 4 22.2% | 1 50.0% | 8 26.7% | 1 6.7% | 3 17.6% | 19 28.4% | 16 20.3% |
| 16年~20年 | 1 5.6% | 1 50.0% | 2 6.7% | 4 26.7% | 2 11.8% | 9 13.4% | 7 8.9% |
| 21年~25年 | 2 11.1% | 0 0.0% | 2 6.7% | 1 6.7% | 0 0.0% | 3 4.5% | 5 6.3% |
| 26年~30年 | 0 0.0% | 0 0.0% | 2 6.7% | 0 0.0% | 2 11.8% | 2 3.0% | 3 3.8% |
| 31年~35年 | 1 5.6% | 0 0.0% | 1 3.3% | 0 0.0% | 1 5.9% | 1 1.5% | 0 0.0% |
| 36年~40年 | 0 0.0% | 0 0.0% | 0 0.0% | 0 0.0% | 1 5.9% | 0 0.0% | 1 1.3% |
| 41年以上 | 0 0.0% | 0 0.0% | 0 0.0% | 0 0.0% | 0 0.0% | 0 0.0% | 0 0.0% |

図表 79 5歳担当の保育経験年数

| | A 自治体 | B 自治体 | C 自治体 | D 自治体 | E 自治体 | F 自治体 | G 自治体 |
|---------|-------------|-----------|-------------|-------------|-------------|--------------|--------------|
| TOTAL | 4 100.0% | 0 0.0% | 9 100.0% | 6 100.0% | 7 100.0% | 24 100.0% | 11 100.0% |
| 5年以下 | 1 25.0% | 0 0.0% | 1 11.1% | 1 16.7% | 2 28.6% | 13 54.2% | 3 27.3% |
| 6~10年 | 2 50.0% | 0 0.0% | 3 33.3% | 2 33.3% | 3 42.9% | 4 16.7% | 2 18.2% |
| 11年~15年 | 1 25.0% | 0 0.0% | 1 11.1% | 2 33.3% | 1 14.3% | 3 12.5% | 4 36.4% |
| 16年~20年 | 0 0.0% | 0 0.0% | 2 22.2% | 1 16.7% | 0 0.0% | 2 8.3% | 2 18.2% |
| 21年~25年 | 0 0.0% | 0 0.0% | 0 0.0% | 0 0.0% | 0 0.0% | 2 8.3% | 0 0.0% |
| 26年~30年 | 0 0.0% | 0 0.0% | 1 11.1% | 0 0.0% | 1 14.3% | 0 0.0% | 0 0.0% |
| 31年~35年 | 0 0.0% | 0 0.0% | 0 0.0% | 0 0.0% | 0 0.0% | 0 0.0% | 0 0.0% |
| 36年~40年 | 0 0.0% | 0 0.0% | 0 0.0% | 0 0.0% | 0 0.0% | 0 0.0% | 0 0.0% |
| 41年以上 | 0 0.0% | 0 0.0% | 1 11.1% | 0 0.0% | 0 0.0% | 0 0.0% | 0 0.0% |

図表 80 園長・所長・施設長の年齢

| | A 自治体 | B 自治体 | C 自治体 | D 自治体 | E 自治体 | F 自治体 | G 自治体 |
|--------|--------------|-------------|--------------|-------------|--------------|--------------|--------------|
| TOTAL | 19 100.0% | 2 100.0% | 27 100.0% | 9 100.0% | 13 100.0% | 53 100.0% | 51 100.0% |
| 20 代 | 0 0.0% | 0 0.0% | 0 0.0% | 0 0.0% | 0 0.0% | 0 0.0% | 0 0.0% |
| 30 代 | 1 5.3% | 0 0.0% | 0 0.0% | 0 0.0% | 3 23.1% | 0 0.0% | 0 0.0% |
| 40 代 | 1 5.3% | 1 50.0% | 2 7.4% | 3 33.3% | 1 7.7% | 21 39.6% | 4 7.8% |
| 50 代 | 14 73.7% | 0 0.0% | 16 59.3% | 5 55.6% | 5 38.5% | 14 26.4% | 21 41.2% |
| 60 代以上 | 3 15.8% | 1 50.0% | 9 33.3% | 1 11.1% | 4 30.8% | 18 34.0% | 26 51.0% |

図表 81 副園長・副所長・副施設長の年齢

| | A 自治体 | B 自治体 | C 自治体 | D 自治体 | E 自治体 | F 自治体 | G 自治体 |
|--------|--------------|-------------|-------------|-------------|-------------|--------------|--------------|
| TOTAL | 11 100.0% | 1 100.0% | 4 100.0% | 7 100.0% | 4 100.0% | 25 100.0% | 16 100.0% |
| 20 代 | 0 0.0% | 0 0.0% | 1 25.0% | 0 0.0% | 0 0.0% | 0 0.0% | 0 0.0% |
| 30 代 | 1 9.1% | 0 0.0% | 0 0.0% | 1 14.3% | 0 0.0% | 4 16.0% | 1 6.3% |
| 40 代 | 3 27.3% | 0 0.0% | 1 25.0% | 5 71.4% | 1 25.0% | 14 56.0% | 6 37.5% |
| 50 代 | 6 54.5% | 0 0.0% | 2 50.0% | 1 14.3% | 0 0.0% | 3 12.0% | 5 31.3% |
| 60 代以上 | 1 9.1% | 1 100.0% | 0 0.0% | 0 0.0% | 3 75.0% | 4 16.0% | 4 25.0% |

図表 82 主任・主幹の年齢

| | A 自治体 | B 自治体 | C 自治体 | D 自治体 | E 自治体 | F 自治体 | G 自治体 |
|-------|--------------|-------------|--------------|--------------|--------------|--------------|--------------|
| TOTAL | 19 100.0% | 1 100.0% | 28 100.0% | 12 100.0% | 23 100.0% | 47 100.0% | 59 100.0% |
| 20代 | 0 0.0% | 0 0.0% | 1 3.6% | 0 0.0% | 1 4.3% | 0 0.0% | 2 3.4% |
| 30代 | 1 5.3% | 0 0.0% | 1 3.6% | 3 25.0% | 4 17.4% | 13 27.7% | 14 23.7% |
| 40代 | 12 63.2% | 0 0.0% | 14 50.0% | 8 66.7% | 6 26.1% | 19 40.4% | 18 30.5% |
| 50代 | 5 26.3% | 0 0.0% | 12 42.9% | 1 8.3% | 11 47.8% | 11 23.4% | 22 37.3% |
| 60代以上 | 1 5.3% | 1 100.0% | 0 0.0% | 0 0.0% | 1 4.3% | 4 8.5% | 3 5.1% |

図表 83 5歳担任の年齢

| | A 自治体 | B 自治体 | C 自治体 | D 自治体 | E 自治体 | F 自治体 | G 自治体 |
|-------|--------------|-------------|--------------|--------------|--------------|--------------|--------------|
| TOTAL | 21 100.0% | 2 100.0% | 29 100.0% | 20 100.0% | 17 100.0% | 67 100.0% | 81 100.0% |
| 20代 | 9 42.9% | 0 0.0% | 11 37.9% | 6 30.0% | 7 41.2% | 24 35.8% | 42 51.9% |
| 30代 | 4 19.0% | 1 50.0% | 12 41.4% | 8 40.0% | 2 11.8% | 21 31.3% | 20 24.7% |
| 40代 | 2 9.5% | 0 0.0% | 3 10.3% | 4 20.0% | 3 17.6% | 18 26.9% | 15 18.5% |
| 50代 | 5 23.8% | 1 50.0% | 3 10.3% | 1 5.0% | 5 29.4% | 4 6.0% | 4 4.9% |
| 60代以上 | 1 4.8% | 0 0.0% | 0 0.0% | 1 5.0% | 0 0.0% | 0 0.0% | 0 0.0% |

図表 84 5歳担当の年齢

| | A 自治体 | B 自治体 | C 自治体 | D 自治体 | E 自治体 | F 自治体 | G 自治体 |
|-------|-------------|--------|-------------|-------------|-------------|--------------|--------------|
| TOTAL | 7 100.0% | 0 - | 9 100.0% | 4 100.0% | 7 100.0% | 22 100.0% | 14 100.0% |
| 20代 | 1 14.3% | 0 - | 0 0.0% | 0 0.0% | 2 28.6% | 9 40.9% | 3 21.4% |
| 30代 | 4 57.1% | 0 - | 0 0.0% | 2 50.0% | 1 14.3% | 6 27.3% | 2 14.3% |
| 40代 | 1 14.3% | 0 - | 5 55.6% | 2 50.0% | 2 28.6% | 3 13.6% | 7 50.0% |
| 50代 | 1 14.3% | 0 - | 3 33.3% | 0 0.0% | 2 28.6% | 3 13.6% | 1 7.1% |
| 60代以上 | 0 0.0% | 0 - | 1 11.1% | 0 0.0% | 0 0.0% | 1 4.5% | 1 7.1% |

施設・園の保育の状況について

図表 85 通常の保育時間での活動

| | | A 自治体 | B 自治体 | C 自治体 | D 自治体 | E 自治体 | F 自治体 | G 自治体 |
|---------|---------------|--------------|-------------|--------------|-------------|--------------|--------------|--------------|
| 体操・運動遊び | 合計 | 23 100.0% | 2 100.0% | 25 100.0% | 6 100.0% | 12 100.0% | 56 100.0% | 52 100.0% |
| | クラスで全く行なわなかった | 0 0.0% | 0 0.0% | 0 0.0% | 0 0.0% | 1 8.3% | 0 0.0% | 0 0.0% |
| | 1ヶ月に1回未満 | 0 0.0% | 0 0.0% | 1 4.0% | 0 0.0% | 0 0.0% | 0 0.0% | 0 0.0% |
| | 1ヶ月に1回 | 1 4.3% | 0 0.0% | 0 0.0% | 0 0.0% | 0 0.0% | 1 1.8% | 2 3.8% |
| | 2～3週間に1回 | 1 4.3% | 0 0.0% | 0 0.0% | 0 0.0% | 2 16.7% | 2 3.6% | 7 13.5% |
| | 1週間に1回 | 3 13.0% | 0 0.0% | 1 4.0% | 1 16.7% | 2 16.7% | 3 5.4% | 9 17.3% |
| | 1週間に2～3回 | 0 0.0% | 1 50.0% | 4 16.0% | 2 33.3% | 1 8.3% | 14 25.0% | 10 19.2% |
| | 1週間に4回以上 | 16 69.6% | 1 50.0% | 18 72.0% | 2 33.3% | 6 50.0% | 32 57.1% | 15 28.8% |
| | 特定の時期にひんばんに | 2 8.7% | 0 0.0% | 1 4.0% | 1 16.7% | 0 0.0% | 4 7.1% | 9 17.3% |

| | | A 自治体 | B 自治体 | C 自治体 | D 自治体 | E 自治体 | F 自治体 | G 自治体 |
|---------|---------------|--------------|-------------|--------------|-------------|--------------|--------------|--------------|
| 歌・リズム遊び | 合計 | 23 100.0% | 2 100.0% | 25 100.0% | 7 100.0% | 12 100.0% | 54 100.0% | 54 100.0% |
| | クラスで全く行なわなかった | 0 0.0% | 0 0.0% | 0 0.0% | 0 0.0% | 1 8.3% | 0 0.0% | 0 0.0% |
| | 1ヶ月に1回未満 | 0 0.0% | 0 0.0% | 0 0.0% | 0 0.0% | 0 0.0% | 0 0.0% | 0 0.0% |
| | 1ヶ月に1回 | 0 0.0% | 0 0.0% | 0 0.0% | 0 0.0% | 0 0.0% | 0 0.0% | 0 0.0% |
| | 2～3週間に1回 | 1 4.3% | 0 0.0% | 0 0.0% | 0 0.0% | 0 0.0% | 1 1.9% | 2 3.7% |
| | 1週間に1回 | 0 0.0% | 0 0.0% | 0 0.0% | 0 0.0% | 1 8.3% | 1 1.9% | 7 13.0% |
| | 1週間に2～3回 | 1 4.3% | 0 0.0% | 2 8.0% | 0 0.0% | 2 16.7% | 6 11.1% | 10 18.5% |
| | 1週間に4回以上 | 18 78.3% | 2 100.0% | 23 92.0% | 5 71.4% | 7 58.3% | 40 74.1% | 25 46.3% |
| | 特定の時期にひんぱんに | 3 13.0% | 0 0.0% | 0 0.0% | 2 28.6% | 1 8.3% | 6 11.1% | 10 18.5% |

| | | A 自治体 | B 自治体 | C 自治体 | D 自治体 | E 自治体 | F 自治体 | G 自治体 |
|------|---------------|--------------|-------------|--------------|-------------|--------------|--------------|--------------|
| 楽器遊び | 合計 | 22 100.0% | 2 100.0% | 25 100.0% | 8 100.0% | 12 100.0% | 55 100.0% | 54 100.0% |
| | クラスで全く行なわなかった | 0 0.0% | 0 0.0% | 0 0.0% | 0 0.0% | 1 8.3% | 2 3.6% | 0 0.0% |
| | 1ヶ月に1回未満 | 1 4.5% | 1 50.0% | 3 12.0% | 0 0.0% | 0 0.0% | 1 1.8% | 7 13.0% |
| | 1ヶ月に1回 | 2 9.1% | 0 0.0% | 1 4.0% | 0 0.0% | 1 8.3% | 1 1.8% | 4 7.4% |
| | 2～3週間に1回 | 0 0.0% | 0 0.0% | 2 8.0% | 2 25.0% | 3 25.0% | 4 7.3% | 4 7.4% |
| | 1週間に1回 | 2 9.1% | 0 0.0% | 2 8.0% | 0 0.0% | 0 0.0% | 1 1.8% | 2 3.7% |
| | 1週間に2～3回 | 2 9.1% | 0 0.0% | 1 4.0% | 0 0.0% | 0 0.0% | 3 5.5% | 3 5.6% |
| | 1週間に4回以上 | 0 0.0% | 0 0.0% | 1 4.0% | 0 0.0% | 0 0.0% | 5 9.1% | 1 1.9% |
| | 特定の時期にひんばんに | 15 68.2% | 1 50.0% | 15 60.0% | 6 75.0% | 7 58.3% | 38 69.1% | 33 61.1% |

| | | A 自治体 | B 自治体 | C 自治体 | D 自治体 | E 自治体 | F 自治体 | G 自治体 |
|------|---------------|--------------|-------------|--------------|-------------|--------------|--------------|--------------|
| お絵かき | 合計 | 23 100.0% | 2 100.0% | 25 100.0% | 9 100.0% | 11 100.0% | 56 100.0% | 54 100.0% |
| | クラスで全く行なわなかった | 0 0.0% | 0 0.0% | 0 0.0% | 0 0.0% | 1 9.1% | 0 0.0% | 0 0.0% |
| | 1ヶ月に1回未満 | 0 0.0% | 0 0.0% | 0 0.0% | 0 0.0% | 0 0.0% | 0 0.0% | 1 1.9% |
| | 1ヶ月に1回 | 1 4.3% | 0 0.0% | 3 12.0% | 0 0.0% | 0 0.0% | 5 8.9% | 1 1.9% |
| | 2~3週間に1回 | 0 0.0% | 0 0.0% | 4 16.0% | 1 11.1% | 3 27.3% | 10 17.9% | 5 9.3% |
| | 1週間に1回 | 2 8.7% | 0 0.0% | 4 16.0% | 1 11.1% | 1 9.1% | 9 16.1% | 7 13.0% |
| | 1週間に2~3回 | 8 34.8% | 0 0.0% | 9 36.0% | 2 22.2% | 1 9.1% | 15 26.8% | 12 22.2% |
| | 1週間に4回以上 | 11 47.8% | 2 100.0% | 5 20.0% | 3 33.3% | 5 45.5% | 17 30.4% | 20 37.0% |
| | 特定の時期にひんぱんに | 1 4.3% | 0 0.0% | 0 0.0% | 2 22.2% | 0 0.0% | 0 0.0% | 8 14.8% |

| | | A 自治体 | B 自治体 | C 自治体 | D 自治体 | E 自治体 | F 自治体 | G 自治体 |
|------|---------------|--------------|-------------|--------------|-------------|--------------|--------------|--------------|
| 製作遊び | 合計 | 23 100.0% | 2 100.0% | 26 100.0% | 9 100.0% | 12 100.0% | 56 100.0% | 53 100.0% |
| | クラスで全く行なわなかった | 0 0.0% | 0 0.0% | 0 0.0% | 0 0.0% | 1 8.3% | 0 0.0% | 0 0.0% |
| | 1ヶ月に1回未満 | 0 0.0% | 0 0.0% | 0 0.0% | 0 0.0% | 0 0.0% | 0 0.0% | 0 0.0% |
| | 1ヶ月に1回 | 1 4.3% | 1 50.0% | 0 0.0% | 0 0.0% | 1 8.3% | 6 10.7% | 2 3.8% |
| | 2～3週間に1回 | 2 8.7% | 0 0.0% | 5 19.2% | 2 22.2% | 2 16.7% | 10 17.9% | 11 20.8% |
| | 1週間に1回 | 3 13.0% | 1 50.0% | 4 15.4% | 0 0.0% | 3 25.0% | 14 25.0% | 11 20.8% |
| | 1週間に2～3回 | 10 43.5% | 0 0.0% | 7 26.9% | 3 33.3% | 2 16.7% | 13 23.2% | 8 15.1% |
| | 1週間に4回以上 | 7 30.4% | 0 0.0% | 7 26.9% | 3 33.3% | 3 25.0% | 12 21.4% | 14 26.4% |
| | 特定の時期にひんぱんに | 0 0.0% | 0 0.0% | 3 11.5% | 1 11.1% | 0 0.0% | 1 1.8% | 7 13.2% |

| | | A 自治体 | B 自治体 | C 自治体 | D 自治体 | E 自治体 | F 自治体 | G 自治体 |
|-----------|---------------|--------------|-------------|--------------|-------------|--------------|--------------|--------------|
| 言葉遊び・しりとり | 合計 | 23 100.0% | 2 100.0% | 26 100.0% | 9 100.0% | 11 100.0% | 56 100.0% | 54 100.0% |
| | クラスで全く行なわなかった | 0 0.0% | 0 0.0% | 0 0.0% | 0 0.0% | 1 9.1% | 0 0.0% | 1 1.9% |
| | 1ヶ月に1回未満 | 0 0.0% | 0 0.0% | 0 0.0% | 0 0.0% | 0 0.0% | 1 1.8% | 4 7.4% |
| | 1ヶ月に1回 | 1 4.3% | 0 0.0% | 1 3.8% | 0 0.0% | 0 0.0% | 3 5.4% | 0 0.0% |
| | 2~3週間に1回 | 1 4.3% | 0 0.0% | 2 7.7% | 0 0.0% | 0 0.0% | 6 10.7% | 1 1.9% |
| | 1週間に1回 | 6 26.1% | 1 50.0% | 5 19.2% | 1 11.1% | 3 27.3% | 8 14.3% | 10 18.5% |
| | 1週間に2~3回 | 12 52.2% | 0 0.0% | 6 23.1% | 3 33.3% | 3 27.3% | 16 28.6% | 11 20.4% |
| | 1週間に4回以上 | 2 8.7% | 1 50.0% | 10 38.5% | 4 44.4% | 4 36.4% | 17 30.4% | 19 35.2% |
| | 特定の時期にひんぱんに | 1 4.3% | 0 0.0% | 2 7.7% | 1 11.1% | 0 0.0% | 5 8.9% | 8 14.8% |

| | | A 自治体 | B 自治体 | C 自治体 | D 自治体 | E 自治体 | F 自治体 | G 自治体 |
|-------|---------------|--------------|-------------|--------------|-------------|--------------|--------------|--------------|
| ごっこ遊び | 合計 | 23 100.0% | 2 100.0% | 26 100.0% | 9 100.0% | 11 100.0% | 56 100.0% | 55 100.0% |
| | クラスで全く行なわなかった | 0 0.0% | 0 0.0% | 0 0.0% | 0 0.0% | 1 9.1% | 2 3.6% | 0 0.0% |
| | 1ヶ月に1回未満 | 0 0.0% | 0 0.0% | 1 3.8% | 0 0.0% | 0 0.0% | 1 1.8% | 2 3.6% |
| | 1ヶ月に1回 | 0 0.0% | 0 0.0% | 1 3.8% | 0 0.0% | 0 0.0% | 1 1.8% | 3 5.5% |
| | 2~3週間に1回 | 1 4.3% | 0 0.0% | 0 0.0% | 0 0.0% | 0 0.0% | 5 8.9% | 0 0.0% |
| | 1週間に1回 | 0 0.0% | 0 0.0% | 0 0.0% | 1 11.1% | 1 9.1% | 5 8.9% | 3 5.5% |
| | 1週間に2~3回 | 6 26.1% | 0 0.0% | 5 19.2% | 2 22.2% | 3 27.3% | 11 19.6% | 6 10.9% |
| | 1週間に4回以上 | 9 39.1% | 2 100.0% | 15 57.7% | 4 44.4% | 2 18.2% | 26 46.4% | 32 58.2% |
| | 特定の時期にひんぱんに | 7 30.4% | 0 0.0% | 4 15.4% | 2 22.2% | 4 36.4% | 5 8.9% | 9 16.4% |

| | | A 自治体 | B 自治体 | C 自治体 | D 自治体 | E 自治体 | F 自治体 | G 自治体 |
|----------|---------------|--------------|-------------|--------------|-------------|--------------|--------------|--------------|
| 積み木・ブロック | 合計 | 22 100.0% | 2 100.0% | 26 100.0% | 9 100.0% | 12 100.0% | 56 100.0% | 55 100.0% |
| | クラスで全く行なわなかった | 0 0.0% | 0 0.0% | 2 7.7% | 1 11.1% | 1 8.3% | 2 3.6% | 0 0.0% |
| | 1ヶ月に1回未満 | 0 0.0% | 0 0.0% | 0 0.0% | 1 11.1% | 0 0.0% | 2 3.6% | 1 1.8% |
| | 1ヶ月に1回 | 1 4.5% | 0 0.0% | 1 3.8% | 0 0.0% | 0 0.0% | 2 3.6% | 1 1.8% |
| | 2～3週間に1回 | 0 0.0% | 0 0.0% | 0 0.0% | 0 0.0% | 1 8.3% | 2 3.6% | 1 1.8% |
| | 1週間に1回 | 1 4.5% | 0 0.0% | 3 11.5% | 0 0.0% | 0 0.0% | 1 1.8% | 2 3.6% |
| | 1週間に2～3回 | 4 18.2% | 0 0.0% | 3 11.5% | 2 22.2% | 0 0.0% | 9 16.1% | 1 1.8% |
| | 1週間に4回以上 | 11 50.0% | 2 100.0% | 15 57.7% | 5 55.6% | 9 75.0% | 35 62.5% | 41 74.5% |
| | 特定の時期にひんばんに | 5 22.7% | 0 0.0% | 2 7.7% | 0 0.0% | 1 8.3% | 3 5.4% | 8 14.5% |

| | | A 自治体 | B 自治体 | C 自治体 | D 自治体 | E 自治体 | F 自治体 | G 自治体 |
|----------|---------------|--------------|-------------|--------------|-------------|--------------|--------------|--------------|
| お話・読み聞かせ | 合計 | 23 100.0% | 2 100.0% | 25 100.0% | 9 100.0% | 11 100.0% | 56 100.0% | 55 100.0% |
| | クラスで全く行なわなかった | 0 0.0% | 0 0.0% | 0 0.0% | 0 0.0% | 1 9.1% | 0 0.0% | 0 0.0% |
| | 1ヶ月に1回未満 | 0 0.0% | 0 0.0% | 0 0.0% | 0 0.0% | 0 0.0% | 0 0.0% | 0 0.0% |
| | 1ヶ月に1回 | 0 0.0% | 0 0.0% | 0 0.0% | 0 0.0% | 0 0.0% | 0 0.0% | 0 0.0% |
| | 2～3週間に1回 | 0 0.0% | 0 0.0% | 0 0.0% | 0 0.0% | 1 9.1% | 0 0.0% | 1 1.8% |
| | 1週間に1回 | 0 0.0% | 0 0.0% | 1 4.0% | 0 0.0% | 0 0.0% | 1 1.8% | 1 1.8% |
| | 1週間に2～3回 | 2 8.7% | 0 0.0% | 0 0.0% | 0 0.0% | 0 0.0% | 8 14.3% | 3 5.5% |
| | 1週間に4回以上 | 18 78.3% | 2 100.0% | 23 92.0% | 8 88.9% | 8 72.7% | 43 76.8% | 41 74.5% |
| | 特定の時期にひんぱんに | 3 13.0% | 0 0.0% | 1 4.0% | 1 11.1% | 1 9.1% | 4 7.1% | 9 16.4% |

| | | A 自治体 | B 自治体 | C 自治体 | D 自治体 | E 自治体 | F 自治体 | G 自治体 |
|-----|---------------|--------------|-------------|--------------|-------------|--------------|--------------|--------------|
| 劇遊び | 合計 | 23 100.0% | 2 100.0% | 27 100.0% | 9 100.0% | 11 100.0% | 56 100.0% | 55 100.0% |
| | クラスで全く行なわなかった | 0 0.0% | 0 0.0% | 0 0.0% | 0 0.0% | 1 9.1% | 0 0.0% | 3 5.5% |
| | 1ヶ月に1回未満 | 1 4.3% | 1 50.0% | 2 7.4% | 1 11.1% | 1 9.1% | 2 3.6% | 7 12.7% |
| | 1ヶ月に1回 | 2 8.7% | 0 0.0% | 0 0.0% | 1 11.1% | 0 0.0% | 2 3.6% | 1 1.8% |
| | 2～3週間に1回 | 1 4.3% | 0 0.0% | 0 0.0% | 0 0.0% | 0 0.0% | 2 3.6% | 1 1.8% |
| | 1週間に1回 | 1 4.3% | 0 0.0% | 1 3.7% | 0 0.0% | 1 9.1% | 1 1.8% | 0 0.0% |
| | 1週間に2～3回 | 0 0.0% | 0 0.0% | 0 0.0% | 0 0.0% | 0 0.0% | 0 0.0% | 1 1.8% |
| | 1週間に4回以上 | 0 0.0% | 0 0.0% | 0 0.0% | 0 0.0% | 0 0.0% | 2 3.6% | 1 1.8% |
| | 特定の時期にひんぱんに | 18 78.3% | 1 50.0% | 24 88.9% | 7 77.8% | 8 72.7% | 47 83.9% | 41 74.5% |

| | | A 自治体 | B 自治体 | C 自治体 | D 自治体 | E 自治体 | F 自治体 | G 自治体 |
|---------|---------------|--------------|-------------|--------------|-------------|--------------|--------------|--------------|
| 水・砂・泥遊び | 合計 | 22 100.0% | 2 100.0% | 26 100.0% | 9 100.0% | 12 100.0% | 55 100.0% | 54 100.0% |
| | クラスで全く行なわなかった | 0 0.0% | 0 0.0% | 0 0.0% | 0 0.0% | 1 8.3% | 1 1.8% | 2 3.7% |
| | 1ヶ月に1回未満 | 0 0.0% | 0 0.0% | 0 0.0% | 0 0.0% | 0 0.0% | 1 1.8% | 1 1.9% |
| | 1ヶ月に1回 | 0 0.0% | 0 0.0% | 0 0.0% | 0 0.0% | 0 0.0% | 0 0.0% | 2 3.7% |
| | 2～3週間に1回 | 1 4.5% | 0 0.0% | 0 0.0% | 0 0.0% | 1 8.3% | 0 0.0% | 1 1.9% |
| | 1週間に1回 | 2 9.1% | 0 0.0% | 4 15.4% | 2 22.2% | 2 16.7% | 1 1.8% | 3 5.6% |
| | 1週間に2～3回 | 3 13.6% | 1 50.0% | 1 3.8% | 1 11.1% | 1 8.3% | 10 18.2% | 5 9.3% |
| | 1週間に4回以上 | 2 9.1% | 1 50.0% | 7 26.9% | 2 22.2% | 3 25.0% | 22 40.0% | 20 37.0% |
| | 特定の時期にひんぱんに | 14 63.6% | 0 0.0% | 14 53.8% | 4 44.4% | 4 33.3% | 20 36.4% | 20 37.0% |

| | | A 自治体 | B 自治体 | C 自治体 | D 自治体 | E 自治体 | F 自治体 | G 自治体 |
|-------------------------------|---------------|--------------|-------------|--------------|-------------|--------------|--------------|--------------|
| 自然とかかわる体験(生物の飼育や植物の栽培、野外活動など) | 合計 | 22 100.0% | 2 100.0% | 25 100.0% | 9 100.0% | 12 100.0% | 55 100.0% | 55 100.0% |
| | クラスで全く行なわなかった | 0 0.0% | 0 0.0% | 0 0.0% | 0 0.0% | 1 8.3% | 0 0.0% | 0 0.0% |
| | 1ヶ月に1回未満 | 1 4.5% | 0 0.0% | 0 0.0% | 1 11.1% | 0 0.0% | 1 1.8% | 5 9.1% |
| | 1ヶ月に1回 | 2 9.1% | 0 0.0% | 1 4.0% | 1 11.1% | 1 8.3% | 5 9.1% | 6 10.9% |
| | 2~3週間に1回 | 0 0.0% | 0 0.0% | 1 4.0% | 0 0.0% | 0 0.0% | 3 5.5% | 4 7.3% |
| | 1週間に1回 | 2 9.1% | 0 0.0% | 1 4.0% | 1 11.1% | 2 16.7% | 9 16.4% | 2 3.6% |
| | 1週間に2~3回 | 2 9.1% | 0 0.0% | 8 32.0% | 0 0.0% | 3 25.0% | 4 7.3% | 3 5.5% |
| | 1週間に4回以上 | 7 31.8% | 1 50.0% | 11 44.0% | 2 22.2% | 3 25.0% | 22 40.0% | 15 27.3% |
| | 特定の時期にひんばんに | 8 36.4% | 1 50.0% | 3 12.0% | 4 44.4% | 2 16.7% | 11 20.0% | 20 36.4% |

| | | A 自治体 | B 自治体 | C 自治体 | D 自治体 | E 自治体 | F 自治体 | G 自治体 |
|---------------------------------------|-----------------------|--------------|-------------|--------------|--------------|--------------|--------------|--------------|
| 社会とかかわる体験(施設 訪問・見学、地域行事への 参加など) | 合計 | 23 100.0% | 2 100.0% | 26 100.0% | 10 100.0% | 12 100.0% | 56 100.0% | 55 100.0% |
| | クラスで全 く行なわな かった | 1 4.3% | 1 50.0% | 0 0.0% | 1 10.0% | 1 8.3% | 1 1.8% | 3 5.5% |
| | 1ヶ月に1 回未満 | 7 30.4% | 0 0.0% | 13 50.0% | 6 60.0% | 7 58.3% | 23 41.1% | 20 36.4% |
| | 1ヶ月に1 回 | 7 30.4% | 1 50.0% | 9 34.6% | 2 20.0% | 1 8.3% | 22 39.3% | 15 27.3% |
| | 2~3週間 に1回 | 2 8.7% | 0 0.0% | 0 0.0% | 1 10.0% | 1 8.3% | 4 7.1% | 5 9.1% |
| | 1週間に1 回 | 0 0.0% | 0 0.0% | 0 0.0% | 0 0.0% | 0 0.0% | 2 3.6% | 1 1.8% |
| | 1週間に2 ~3回 | 0 0.0% | 0 0.0% | 0 0.0% | 0 0.0% | 0 0.0% | 0 0.0% | 0 0.0% |
| | 1週間に4 回以上 | 0 0.0% | 0 0.0% | 0 0.0% | 0 0.0% | 0 0.0% | 0 0.0% | 0 0.0% |
| | 特定の時 期にひん ぱんに | 6 26.1% | 0 0.0% | 4 15.4% | 0 0.0% | 2 16.7% | 4 7.1% | 11 20.0% |

| | | A 自治体 | B 自治体 | C 自治体 | D 自治体 | E 自治体 | F 自治体 | G 自治体 |
|------------------------|---------------|--------------|-------------|--------------|--------------|--------------|--------------|--------------|
| 文字(ひらがな)に関する 遊び・読み方 | 合計 | 23 100.0% | 2 100.0% | 25 100.0% | 10 100.0% | 12 100.0% | 56 100.0% | 53 100.0% |
| | クラスで全く行なわなかった | 0 0.0% | 0 0.0% | 0 0.0% | 1 10.0% | 2 16.7% | 0 0.0% | 2 3.8% |
| | 1ヶ月に1回未満 | 1 4.3% | 1 50.0% | 4 16.0% | 1 10.0% | 1 8.3% | 1 1.8% | 2 3.8% |
| | 1ヶ月に1回 | 1 4.3% | 0 0.0% | 2 8.0% | 2 20.0% | 2 16.7% | 2 3.6% | 5 9.4% |
| | 2～3週間に1回 | 2 8.7% | 0 0.0% | 1 4.0% | 0 0.0% | 0 0.0% | 10 17.9% | 6 11.3% |
| | 1週間に1回 | 4 17.4% | 0 0.0% | 1 4.0% | 3 30.0% | 0 0.0% | 6 10.7% | 4 7.5% |
| | 1週間に2～3回 | 5 21.7% | 1 50.0% | 2 8.0% | 1 10.0% | 1 8.3% | 15 26.8% | 10 18.9% |
| | 1週間に4回以上 | 4 17.4% | 0 0.0% | 11 44.0% | 1 10.0% | 6 50.0% | 15 26.8% | 13 24.5% |
| | 特定の時期にひんぱんに | 6 26.1% | 0 0.0% | 4 16.0% | 1 10.0% | 0 0.0% | 7 12.5% | 11 20.8% |

| | | A 自治体 | B 自治体 | C 自治体 | D 自治体 | E 自治体 | F 自治体 | G 自治体 |
|----------|---------------|--------------|-------------|--------------|--------------|--------------|--------------|--------------|
| 数量に関する遊び | 合計 | 23 100.0% | 2 100.0% | 26 100.0% | 10 100.0% | 12 100.0% | 56 100.0% | 53 100.0% |
| | クラスで全く行なわなかった | 0 0.0% | 0 0.0% | 0 0.0% | 0 0.0% | 1 8.3% | 1 1.8% | 1 1.9% |
| | 1ヶ月に1回未満 | 1 4.3% | 1 50.0% | 4 15.4% | 3 30.0% | 2 16.7% | 3 5.4% | 4 7.5% |
| | 1ヶ月に1回 | 2 8.7% | 0 0.0% | 2 7.7% | 1 10.0% | 3 25.0% | 3 5.4% | 9 17.0% |
| | 2～3週間に1回 | 2 8.7% | 0 0.0% | 2 7.7% | 0 0.0% | 1 8.3% | 10 17.9% | 8 15.1% |
| | 1週間に1回 | 4 17.4% | 0 0.0% | 3 11.5% | 5 50.0% | 0 0.0% | 10 17.9% | 3 5.7% |
| | 1週間に2～3回 | 5 21.7% | 1 50.0% | 6 23.1% | 1 10.0% | 0 0.0% | 10 17.9% | 10 18.9% |
| | 1週間に4回以上 | 4 17.4% | 0 0.0% | 8 30.8% | 0 0.0% | 5 41.7% | 11 19.6% | 9 17.0% |
| | 特定の時期にひんぱんに | 5 21.7% | 0 0.0% | 1 3.8% | 0 0.0% | 0 0.0% | 8 14.3% | 9 17.0% |

| | | A 自治体 | B 自治体 | C 自治体 | D 自治体 | E 自治体 | F 自治体 | G 自治体 |
|----------|---------------|--------------|-------------|--------------|--------------|--------------|--------------|--------------|
| 図形に関する遊び | 合計 | 23 100.0% | 2 100.0% | 26 100.0% | 10 100.0% | 12 100.0% | 56 100.0% | 53 100.0% |
| | クラスで全く行なわなかった | 0 0.0% | 0 0.0% | 0 0.0% | 1 10.0% | 2 16.7% | 2 3.6% | 4 7.5% |
| | 1ヶ月に1回未満 | 2 8.7% | 1 50.0% | 5 19.2% | 1 10.0% | 1 8.3% | 8 14.3% | 5 9.4% |
| | 1ヶ月に1回 | 3 13.0% | 0 0.0% | 2 7.7% | 3 30.0% | 3 25.0% | 5 8.9% | 6 11.3% |
| | 2～3週間に1回 | 2 8.7% | 0 0.0% | 2 7.7% | 1 10.0% | 1 8.3% | 12 21.4% | 5 9.4% |
| | 1週間に1回 | 6 26.1% | 1 50.0% | 4 15.4% | 3 30.0% | 0 0.0% | 8 14.3% | 5 9.4% |
| | 1週間に2～3回 | 5 21.7% | 0 0.0% | 5 19.2% | 1 10.0% | 1 8.3% | 6 10.7% | 12 22.6% |
| | 1週間に4回以上 | 2 8.7% | 0 0.0% | 7 26.9% | 0 0.0% | 4 33.3% | 13 23.2% | 5 9.4% |
| | 特定の時期にひんぱんに | 3 13.0% | 0 0.0% | 1 3.8% | 0 0.0% | 0 0.0% | 2 3.6% | 11 20.8% |

| | | A 自治体 | B 自治体 | C 自治体 | D 自治体 | E 自治体 | F 自治体 | G 自治体 |
|----|---------------|--------------|-------------|--------------|-------------|--------------|--------------|--------------|
| 食育 | 合計 | 23 100.0% | 2 100.0% | 26 100.0% | 9 100.0% | 12 100.0% | 56 100.0% | 53 100.0% |
| | クラスで全く行なわなかった | 0 0.0% | 0 0.0% | 0 0.0% | 0 0.0% | 1 8.3% | 0 0.0% | 1 1.9% |
| | 1ヶ月に1回未満 | 1 4.3% | 1 50.0% | 5 19.2% | 2 22.2% | 0 0.0% | 3 5.4% | 4 7.5% |
| | 1ヶ月に1回 | 4 17.4% | 0 0.0% | 4 15.4% | 2 22.2% | 3 25.0% | 12 21.4% | 11 20.8% |
| | 2~3週間に1回 | 1 4.3% | 0 0.0% | 0 0.0% | 0 0.0% | 2 16.7% | 3 5.4% | 4 7.5% |
| | 1週間に1回 | 1 4.3% | 0 0.0% | 2 7.7% | 1 11.1% | 0 0.0% | 5 8.9% | 5 9.4% |
| | 1週間に2~3回 | 4 17.4% | 1 50.0% | 2 7.7% | 0 0.0% | 0 0.0% | 4 7.1% | 3 5.7% |
| | 1週間に4回以上 | 10 43.5% | 0 0.0% | 12 46.2% | 4 44.4% | 6 50.0% | 27 48.2% | 18 34.0% |
| | 特定の時期にひんばんに | 2 8.7% | 0 0.0% | 1 3.8% | 0 0.0% | 0 0.0% | 2 3.6% | 7 13.2% |

| | | A 自治体 | B 自治体 | C 自治体 | D 自治体 | E 自治体 | F 自治体 | G 自治体 |
|-----|---------------|--------------|-------------|--------------|-------------|--------------|--------------|--------------|
| 外国語 | 合計 | 23 100.0% | 2 100.0% | 27 100.0% | 9 100.0% | 12 100.0% | 56 100.0% | 51 100.0% |
| | クラスで全く行なわなかった | 12 52.2% | 0 0.0% | 9 33.3% | 4 44.4% | 2 16.7% | 23 41.1% | 19 37.3% |
| | 1ヶ月に1回未満 | 5 21.7% | 0 0.0% | 15 55.6% | 0 0.0% | 0 0.0% | 6 10.7% | 10 19.6% |
| | 1ヶ月に1回 | 2 8.7% | 1 50.0% | 2 7.4% | 2 22.2% | 0 0.0% | 9 16.1% | 11 21.6% |
| | 2～3週間に1回 | 0 0.0% | 1 50.0% | 0 0.0% | 0 0.0% | 7 58.3% | 8 14.3% | 5 9.8% |
| | 1週間に1回 | 3 13.0% | 0 0.0% | 0 0.0% | 1 11.1% | 3 25.0% | 6 10.7% | 5 9.8% |
| | 1週間に2～3回 | 0 0.0% | 0 0.0% | 0 0.0% | 1 11.1% | 0 0.0% | 2 3.6% | 0 0.0% |
| | 1週間に4回以上 | 0 0.0% | 0 0.0% | 0 0.0% | 1 11.1% | 0 0.0% | 2 3.6% | 1 2.0% |
| | 特定の時期にひんばんに | 1 4.3% | 0 0.0% | 1 3.7% | 0 0.0% | 0 0.0% | 0 0.0% | 0 0.0% |

| | | A 自治体 | B 自治体 | C 自治体 | D 自治体 | E 自治体 | F 自治体 | G 自治体 |
|-----------------------------|---------------|--------------|-------------|--------------|-------------|--------------|--------------|--------------|
| ICT(ex. タブレット、パソコンなど)を用いた活動 | 合計 | 23 100.0% | 2 100.0% | 26 100.0% | 9 100.0% | 11 100.0% | 50 100.0% | 48 100.0% |
| | クラスで全く行なわなかった | 23 100.0% | 2 100.0% | 26 96.3% | 9 100.0% | 11 100.0% | 50 89.3% | 48 90.6% |
| | 1ヶ月に1回未満 | 0 0.0% | 0 0.0% | 0 0.0% | 0 0.0% | 0 0.0% | 2 3.6% | 2 3.8% |
| | 1ヶ月に1回 | 0 0.0% | 0 0.0% | 1 3.7% | 0 0.0% | 0 0.0% | 2 3.6% | 2 3.8% |
| | 2～3週間に1回 | 0 0.0% | 0 0.0% | 0 0.0% | 0 0.0% | 0 0.0% | 1 1.8% | 0 0.0% |
| | 1週間に1回 | 0 0.0% | 0 0.0% | 0 0.0% | 0 0.0% | 0 0.0% | 0 0.0% | 1 1.9% |
| | 1週間に2～3回 | 0 0.0% | 0 0.0% | 0 0.0% | 0 0.0% | 0 0.0% | 0 0.0% | 0 0.0% |
| | 1週間に4回以上 | 0 0.0% | 0 0.0% | 0 0.0% | 0 0.0% | 0 0.0% | 0 0.0% | 0 0.0% |
| | 特定の時期にひんばんに | 0 0.0% | 0 0.0% | 0 0.0% | 0 0.0% | 0 0.0% | 1 1.8% | 0 0.0% |

5 歳児クラスの実践

| | | A 自治体 | B 自治体 | C 自治体 | D 自治体 | E 自治体 | F 自治体 | G 自治体 |
|--|------------|--------------|-------------|--------------|-------------|--------------|--------------|--------------|
| 全体的な計画や教育課程に基づき、一人一人の子供の発達に配慮した指導計画を作成している | 合計 | 23 100.0% | 2 100.0% | 27 100.0% | 9 100.0% | 13 100.0% | 55 100.0% | 56 100.0% |
| | 当てはまらない | 0 0.0% | 0 0.0% | 0 0.0% | 1 11.1% | 1 7.7% | 0 0.0% | 1 1.8% |
| | あまり当てはまらない | 2 8.7% | 0 0.0% | 0 0.0% | 0 0.0% | 1 7.7% | 4 7.3% | 8 14.3% |
| | ある程度当てはまる | 12 52.2% | 1 50.0% | 10 37.0% | 4 44.4% | 4 30.8% | 31 56.4% | 20 35.7% |
| | とても当てはまる | 9 39.1% | 1 50.0% | 17 63.0% | 4 44.4% | 7 53.8% | 20 36.4% | 27 48.2% |

| | | A 自治体 | B 自治体 | C 自治体 | D 自治体 | E 自治体 | F 自治体 | G 自治体 |
|--|------------|--------------|-------------|--------------|-------------|--------------|--------------|--------------|
| 子供の実態に即して指導計画の評価・見直しを定期的に行い、その結果を次の指導計画に生かしている | 合計 | 23 100.0% | 2 100.0% | 27 100.0% | 8 100.0% | 13 100.0% | 56 100.0% | 56 100.0% |
| | 当てはまらない | 0 0.0% | 0 0.0% | 0 0.0% | 1 12.5% | 1 7.7% | 0 0.0% | 1 1.8% |
| | あまり当てはまらない | 2 8.7% | 0 0.0% | 0 0.0% | 0 0.0% | 1 7.7% | 6 10.7% | 4 7.1% |
| | ある程度当てはまる | 14 60.9% | 1 50.0% | 10 37.0% | 4 50.0% | 4 30.8% | 31 55.4% | 28 50.0% |
| | とても当てはまる | 7 30.4% | 1 50.0% | 17 63.0% | 3 37.5% | 7 53.8% | 19 33.9% | 23 41.1% |

| | | A 自治体 | B 自治体 | C 自治体 | D 自治体 | E 自治体 | F 自治体 | G 自治体 |
|--------------------------|------------|--------------|-------------|--------------|-------------|--------------|--------------|--------------|
| 子供が主体的に活動できるような環境を構成している | 合計 | 23 100.0% | 2 100.0% | 27 100.0% | 9 100.0% | 12 100.0% | 56 100.0% | 56 100.0% |
| | 当てはまらない | 0 0.0% | 0 0.0% | 0 0.0% | 0 0.0% | 1 8.3% | 0 0.0% | 0 0.0% |
| | あまり当てはまらない | 0 0.0% | 0 0.0% | 0 0.0% | 0 0.0% | 1 8.3% | 1 1.8% | 2 3.6% |
| | ある程度当てはまる | 14 60.9% | 1 50.0% | 11 40.7% | 6 66.7% | 7 58.3% | 34 60.7% | 30 53.6% |
| | とても当てはまる | 9 39.1% | 1 50.0% | 16 59.3% | 3 33.3% | 3 25.0% | 21 37.5% | 24 42.9% |

| | | A 自治体 | B 自治体 | C 自治体 | D 自治体 | E 自治体 | F 自治体 | G 自治体 |
|------------------------------------|------------|--------------|-------------|--------------|-------------|--------------|--------------|--------------|
| 子供が自由に素材や用具などを自分で取り出して遊べるように工夫している | 合計 | 23 100.0% | 2 100.0% | 27 100.0% | 8 100.0% | 13 100.0% | 56 100.0% | 55 100.0% |
| | 当てはまらない | 0 0.0% | 0 0.0% | 0 0.0% | 0 0.0% | 1 7.7% | 0 0.0% | 1 1.8% |
| | あまり当てはまらない | 1 4.3% | 0 0.0% | 0 0.0% | 1 12.5% | 2 15.4% | 7 12.5% | 5 9.1% |
| | ある程度当てはまる | 10 43.5% | 2 100.0% | 15 55.6% | 5 62.5% | 7 53.8% | 23 41.1% | 23 41.8% |
| | とても当てはまる | 12 52.2% | 0 0.0% | 12 44.4% | 2 25.0% | 3 23.1% | 26 46.4% | 26 47.3% |

| | | A 自治体 | B 自治体 | C 自治体 | D 自治体 | E 自治体 | F 自治体 | G 自治体 |
|-------------------------|------------|--------------|-------------|--------------|-------------|--------------|--------------|--------------|
| 好きな遊びを継続して取り組める場を用意している | 合計 | 23 100.0% | 2 100.0% | 27 100.0% | 9 100.0% | 13 100.0% | 56 100.0% | 56 100.0% |
| | 当てはまらない | 0 0.0% | 0 0.0% | 1 3.7% | 0 0.0% | 1 7.7% | 0 0.0% | 1 1.8% |
| | あまり当てはまらない | 4 17.4% | 0 0.0% | 0 0.0% | 0 0.0% | 2 15.4% | 5 8.9% | 9 16.1% |
| | ある程度当てはまる | 10 43.5% | 2 100.0% | 15 55.6% | 5 55.6% | 3 23.1% | 23 41.1% | 19 33.9% |
| | とても当てはまる | 9 39.1% | 0 0.0% | 11 40.7% | 4 44.4% | 7 53.8% | 28 50.0% | 27 48.2% |

| | | A 自治体 | B 自治体 | C 自治体 | D 自治体 | E 自治体 | F 自治体 | G 自治体 |
|-------------------------|------------|--------------|-------------|--------------|-------------|--------------|--------------|--------------|
| 子供が自由に遊ぶ時間を重視し、毎日確保している | 合計 | 23 100.0% | 2 100.0% | 27 100.0% | 8 100.0% | 13 100.0% | 56 100.0% | 55 100.0% |
| | 当てはまらない | 0 0.0% | 0 0.0% | 0 0.0% | 0 0.0% | 1 7.7% | 0 0.0% | 1 1.8% |
| | あまり当てはまらない | 1 4.3% | 0 0.0% | 0 0.0% | 0 0.0% | 0 0.0% | 2 3.6% | 0 0.0% |
| | ある程度当てはまる | 6 26.1% | 0 0.0% | 11 40.7% | 0 0.0% | 4 30.8% | 14 25.0% | 18 32.7% |
| | とても当てはまる | 16 69.6% | 2 100.0% | 16 59.3% | 8 100.0% | 8 61.5% | 40 71.4% | 36 65.5% |

| | | A 自治体 | B 自治体 | C 自治体 | D 自治体 | E 自治体 | F 自治体 | G 自治体 |
|---|------------|--------------|-------------|--------------|-------------|--------------|--------------|--------------|
| 保育者は、子供が身近な自然や社会と関わりを持ち、関心を持てるように日常的に配慮している | 合計 | 23 100.0% | 2 100.0% | 27 100.0% | 9 100.0% | 13 100.0% | 56 100.0% | 56 100.0% |
| | 当てはまらない | 0 0.0% | 0 0.0% | 0 0.0% | 0 0.0% | 1 7.7% | 0 0.0% | 1 1.8% |
| | あまり当てはまらない | 0 0.0% | 0 0.0% | 0 0.0% | 0 0.0% | 1 7.7% | 4 7.1% | 4 7.1% |
| | ある程度当てはまる | 12 52.2% | 2 100.0% | 20 74.1% | 7 77.8% | 7 53.8% | 31 55.4% | 22 39.3% |
| | とても当てはまる | 11 47.8% | 0 0.0% | 7 25.9% | 2 22.2% | 4 30.8% | 21 37.5% | 29 51.8% |

| | | A 自治体 | B 自治体 | C 自治体 | D 自治体 | E 自治体 | F 自治体 | G 自治体 |
|---|------------|--------------|-------------|--------------|--------------|--------------|--------------|--------------|
| 保育者は、子供が身近な生活や友達との遊びの中で、数量や文字、図形、物の性質などに興味や関心を持つように工夫している | 合計 | 23 100.0% | 2 100.0% | 27 100.0% | 10 100.0% | 13 100.0% | 56 100.0% | 56 100.0% |
| | 当てはまらない | 0 0.0% | 0 0.0% | 0 0.0% | 0 0.0% | 1 7.7% | 0 0.0% | 0 0.0% |
| | あまり当てはまらない | 1 4.3% | 0 0.0% | 1 3.7% | 1 10.0% | 1 7.7% | 3 5.4% | 8 14.3% |
| | ある程度当てはまる | 15 65.2% | 1 50.0% | 17 63.0% | 8 80.0% | 7 53.8% | 34 60.7% | 32 57.1% |
| | とても当てはまる | 7 30.4% | 1 50.0% | 9 33.3% | 1 10.0% | 4 30.8% | 19 33.9% | 16 28.6% |

| | | A 自治体 | B 自治体 | C 自治体 | D 自治体 | E 自治体 | F 自治体 | G 自治体 |
|---|------------|--------------|-------------|--------------|--------------|--------------|--------------|--------------|
| 保育者は、季節感のある素材や自然事象を積極的に取り入れ、子供が自分なりに考えたり試したりすることができるように援助している | 合計 | 23 100.0% | 2 100.0% | 27 100.0% | 10 100.0% | 13 100.0% | 56 100.0% | 56 100.0% |
| | 当てはまらない | 0 0.0% | 0 0.0% | 0 0.0% | 0 0.0% | 1 7.7% | 0 0.0% | 0 0.0% |
| | あまり当てはまらない | 2 8.7% | 0 0.0% | 0 0.0% | 1 10.0% | 0 0.0% | 5 8.9% | 4 7.1% |
| | ある程度当てはまる | 13 56.5% | 0 0.0% | 14 51.9% | 5 50.0% | 9 69.2% | 33 58.9% | 31 55.4% |
| | とても当てはまる | 8 34.8% | 2 100.0% | 13 48.1% | 4 40.0% | 3 23.1% | 18 32.1% | 21 37.5% |

| | | A 自治体 | B 自治体 | C 自治体 | D 自治体 | E 自治体 | F 自治体 | G 自治体 |
|---|------------|--------------|-------------|--------------|--------------|--------------|--------------|--------------|
| 保育者は、子供が身近な動植物等との関わりを通して、親しみや生命を大切にする気持ち等が育つようにしている | 合計 | 23 100.0% | 2 100.0% | 27 100.0% | 10 100.0% | 13 100.0% | 56 100.0% | 56 100.0% |
| | 当てはまらない | 0 0.0% | 0 0.0% | 0 0.0% | 1 10.0% | 1 7.7% | 0 0.0% | 0 0.0% |
| | あまり当てはまらない | 3 13.0% | 0 0.0% | 2 7.4% | 1 10.0% | 2 15.4% | 3 5.4% | 8 14.3% |
| | ある程度当てはまる | 10 43.5% | 0 0.0% | 15 55.6% | 6 60.0% | 6 46.2% | 39 69.6% | 25 44.6% |
| | とても当てはまる | 10 43.5% | 2 100.0% | 10 37.0% | 2 20.0% | 4 30.8% | 14 25.0% | 23 41.1% |

| | | A 自治体 | B 自治体 | C 自治体 | D 自治体 | E 自治体 | F 自治体 | G 自治体 |
|---|------------|--------------|-------------|--------------|--------------|--------------|--------------|--------------|
| 保育者は、子供が身近なものに直接関わり、驚いたり不思議に思ったりする等、心が動かされるような経験ができるように配慮している | 合計 | 23 100.0% | 2 100.0% | 27 100.0% | 10 100.0% | 13 100.0% | 56 100.0% | 56 100.0% |
| | 当てはまらない | 0 0.0% | 0 0.0% | 0 0.0% | 0 0.0% | 1 7.7% | 0 0.0% | 0 0.0% |
| | あまり当てはまらない | 1 4.3% | 0 0.0% | 0 0.0% | 1 10.0% | 1 7.7% | 6 10.7% | 5 8.9% |
| | ある程度当てはまる | 13 56.5% | 0 0.0% | 18 66.7% | 6 60.0% | 8 61.5% | 28 50.0% | 33 58.9% |
| | とても当てはまる | 9 39.1% | 2 100.0% | 9 33.3% | 3 30.0% | 3 23.1% | 22 39.3% | 18 32.1% |

| | | A 自治体 | B 自治体 | C 自治体 | D 自治体 | E 自治体 | F 自治体 | G 自治体 |
|--|------------|--------------|-------------|--------------|--------------|--------------|--------------|--------------|
| 保育者は、子供が表現したものを保育に生かしたり、生活や遊びに取り入れたり、子供同士で見合えるように展示したりする等、大切に扱うようにしている | 合計 | 23 100.0% | 2 100.0% | 27 100.0% | 10 100.0% | 13 100.0% | 56 100.0% | 56 100.0% |
| | 当てはまらない | 0 0.0% | 0 0.0% | 0 0.0% | 1 10.0% | 1 7.7% | 0 0.0% | 0 0.0% |
| | あまり当てはまらない | 1 4.3% | 0 0.0% | 2 7.4% | 0 0.0% | 1 7.7% | 2 3.6% | 3 5.4% |
| | ある程度当てはまる | 15 65.2% | 1 50.0% | 10 37.0% | 1 10.0% | 3 23.1% | 20 35.7% | 21 37.5% |
| | とても当てはまる | 7 30.4% | 1 50.0% | 15 55.6% | 8 80.0% | 8 61.5% | 34 60.7% | 32 57.1% |

| | | A 自治体 | B 自治体 | C 自治体 | D 自治体 | E 自治体 | F 自治体 | G 自治体 |
|---|------------|--------------|-------------|--------------|--------------|--------------|--------------|--------------|
| 保育者は、絵本の読み聞かせや紙芝居などを積極的に取り入れて、想像力や言葉に対する感覚やリズムを育てるようにしている | 合計 | 23 100.0% | 2 100.0% | 27 100.0% | 10 100.0% | 13 100.0% | 56 100.0% | 56 100.0% |
| | 当てはまらない | 0 0.0% | 0 0.0% | 0 0.0% | 0 0.0% | 1 7.7% | 0 0.0% | 0 0.0% |
| | あまり当てはまらない | 0 0.0% | 0 0.0% | 0 0.0% | 1 10.0% | 0 0.0% | 1 1.8% | 0 0.0% |
| | ある程度当てはまる | 12 52.2% | 0 0.0% | 7 25.9% | 1 10.0% | 4 30.8% | 21 37.5% | 17 30.4% |
| | とても当てはまる | 11 47.8% | 2 100.0% | 20 74.1% | 8 80.0% | 8 61.5% | 34 60.7% | 39 69.6% |

| | | A 自治体 | B 自治体 | C 自治体 | D 自治体 | E 自治体 | F 自治体 | G 自治体 |
|---|------------|--------------|-------------|--------------|--------------|--------------|--------------|--------------|
| 保育者は、子供が自分なりに表現しようとする意欲を発揮できるように遊具や用具等を整えたり、表現する過程を大切にしたりしている | 合計 | 23 100.0% | 2 100.0% | 27 100.0% | 10 100.0% | 13 100.0% | 56 100.0% | 56 100.0% |
| | 当てはまらない | 0 0.0% | 0 0.0% | 0 0.0% | 0 0.0% | 1 7.7% | 0 0.0% | 0 0.0% |
| | あまり当てはまらない | 1 4.3% | 0 0.0% | 1 3.7% | 1 10.0% | 0 0.0% | 0 0.0% | 6 10.7% |
| | ある程度当てはまる | 10 43.5% | 1 50.0% | 15 55.6% | 5 50.0% | 9 69.2% | 29 51.8% | 28 50.0% |
| | とても当てはまる | 12 52.2% | 1 50.0% | 11 40.7% | 4 40.0% | 3 23.1% | 27 48.2% | 22 39.3% |

| | | A 自治体 | B 自治体 | C 自治体 | D 自治体 | E 自治体 | F 自治体 | G 自治体 |
|---|------------|--------------|-------------|--------------|--------------|--------------|--------------|--------------|
| 保育者は、子供が他の人の言葉や話を注意して聞き、自分の経験したことや考えたことを話したり、振り返ったりすることを通して、伝え合う喜びが味わえるような場を日常的に設けている | 合計 | 23 100.0% | 2 100.0% | 27 100.0% | 10 100.0% | 13 100.0% | 56 100.0% | 56 100.0% |
| | 当てはまらない | 0 0.0% | 0 0.0% | 0 0.0% | 0 0.0% | 1 7.7% | 0 0.0% | 0 0.0% |
| | あまり当てはまらない | 0 0.0% | 0 0.0% | 0 0.0% | 1 10.0% | 0 0.0% | 3 5.4% | 3 5.4% |
| | ある程度当てはまる | 10 43.5% | 0 0.0% | 10 37.0% | 4 40.0% | 3 23.1% | 22 39.3% | 30 53.6% |
| | とても当てはまる | 13 56.5% | 2 100.0% | 17 63.0% | 5 50.0% | 9 69.2% | 31 55.4% | 23 41.1% |

| | | A 自治体 | B 自治体 | C 自治体 | D 自治体 | E 自治体 | F 自治体 | G 自治体 |
|--|------------|--------------|-------------|--------------|--------------|--------------|--------------|--------------|
| 保育者は、協同的な活動において、子供たちが自己発揮しながら活動を展開したり、共通の目的の実現に向けて、考えたり工夫したり協力したりして充実感や達成感を味わえるようにしている | 合計 | 23 100.0% | 2 100.0% | 27 100.0% | 10 100.0% | 13 100.0% | 56 100.0% | 55 100.0% |
| | 当てはまらない | 0 0.0% | 0 0.0% | 0 0.0% | 0 0.0% | 1 7.7% | 0 0.0% | 0 0.0% |
| | あまり当てはまらない | 1 4.3% | 0 0.0% | 1 3.7% | 1 10.0% | 0 0.0% | 2 3.6% | 2 3.6% |
| | ある程度当てはまる | 11 47.8% | 0 0.0% | 13 48.1% | 5 50.0% | 7 53.8% | 27 48.2% | 28 50.9% |
| | とても当てはまる | 11 47.8% | 2 100.0% | 13 48.1% | 4 40.0% | 5 38.5% | 27 48.2% | 25 45.5% |

| | | A 自治体 | B 自治体 | C 自治体 | D 自治体 | E 自治体 | F 自治体 | G 自治体 |
|---|------------|--------------|-------------|--------------|--------------|--------------|--------------|--------------|
| 保育者は、子供が十分に体を動かす気持ちよさや楽しさを体験したり、多様な動きを経験したりするように工夫して、自ら体を動かそうとする意欲を育て、体の動きを調整できるように援助している | 合計 | 23 100.0% | 2 100.0% | 27 100.0% | 10 100.0% | 13 100.0% | 56 100.0% | 56 100.0% |
| | 当てはまらない | 0 0.0% | 0 0.0% | 0 0.0% | 0 0.0% | 1 7.7% | 0 0.0% | 0 0.0% |
| | あまり当てはまらない | 0 0.0% | 0 0.0% | 1 3.7% | 1 10.0% | 1 7.7% | 1 1.8% | 4 7.1% |
| | ある程度当てはまる | 10 43.5% | 0 0.0% | 7 25.9% | 2 20.0% | 6 46.2% | 30 53.6% | 24 42.9% |
| | とても当てはまる | 13 56.5% | 2 100.0% | 19 70.4% | 7 70.0% | 5 38.5% | 25 44.6% | 28 50.0% |

| | | A 自治体 | B 自治体 | C 自治体 | D 自治体 | E 自治体 | F 自治体 | G 自治体 |
|---|------------|--------------|-------------|--------------|-------------|--------------|--------------|--------------|
| 保育者は、子供が健康で安全な生活に必要な習慣や態度を身に付け、見通しをもって自ら行動できるように促している | 合計 | 23 100.0% | 2 100.0% | 27 100.0% | 9 100.0% | 13 100.0% | 55 100.0% | 56 100.0% |
| | 当てはまらない | 0 0.0% | 0 0.0% | 0 0.0% | 0 0.0% | 1 7.7% | 0 0.0% | 0 0.0% |
| | あまり当てはまらない | 0 0.0% | 0 0.0% | 0 0.0% | 0 0.0% | 1 7.7% | 3 5.5% | 2 3.6% |
| | ある程度当てはまる | 10 43.5% | 0 0.0% | 13 48.1% | 5 55.6% | 3 23.1% | 20 36.4% | 23 41.1% |
| | とても当てはまる | 13 56.5% | 2 100.0% | 14 51.9% | 4 44.4% | 8 61.5% | 32 58.2% | 31 55.4% |

| | | A 自治体 | B 自治体 | C 自治体 | D 自治体 | E 自治体 | F 自治体 | G 自治体 |
|--|------------|--------------|-------------|--------------|-------------|--------------|--------------|--------------|
| 保育者は、子供に分かりやすい言葉遣いで、目線を合わせて穏やかに話すようにしている | 合計 | 23 100.0% | 2 100.0% | 27 100.0% | 9 100.0% | 13 100.0% | 56 100.0% | 56 100.0% |
| | 当てはまらない | 0 0.0% | 0 0.0% | 0 0.0% | 0 0.0% | 1 7.7% | 0 0.0% | 0 0.0% |
| | あまり当てはまらない | 0 0.0% | 0 0.0% | 2 7.4% | 0 0.0% | 1 77.7% | 3 5.4% | 0 0.0% |
| | ある程度当てはまる | 11 47.8% | 1 50.0% | 9 33.3% | 2 22.2% | 6 46.2% | 28 50.0% | 28 50.0% |
| | とても当てはまる | 12 52.2% | 1 50.0% | 16 59.3% | 7 77.8% | 5 38.5% | 25 44.6% | 28 50.0% |

| | | A 自治体 | B 自治体 | C 自治体 | D 自治体 | E 自治体 | F 自治体 | G 自治体 |
|---|------------|--------------|-------------|--------------|-------------|--------------|--------------|--------------|
| 保育者は、子供の要望や質問に対して、できるだけその場で対応し、気持ちを受け止め応答している | 合計 | 23 100.0% | 2 100.0% | 27 100.0% | 9 100.0% | 12 100.0% | 56 100.0% | 56 100.0% |
| | 当てはまらない | 0 0.0% | 0 0.0% | 0 0.0% | 0 0.0% | 1 8.3% | 0 0.0% | 0 0.0% |
| | あまり当てはまらない | 0 0.0% | 0 0.0% | 2 7.4% | 0 0.0% | 0 0.0% | 1 1.8% | 0 0.0% |
| | ある程度当てはまる | 10 43.5% | 1 50.0% | 7 25.9% | 4 44.4% | 4 33.3% | 26 46.4% | 23 41.1% |
| | とても当てはまる | 13 56.5% | 1 50.0% | 18 66.7% | 5 55.6% | 7 58.3% | 29 51.8% | 33 58.9% |

| | | A 自治体 | B 自治体 | C 自治体 | D 自治体 | E 自治体 | F 自治体 | G 自治体 |
|--|------------|--------------|-------------|--------------|-------------|--------------|--------------|--------------|
| 保育者は、泣いたり不安になつたりしている子供に対し、見守ったり、スキンシップをとったり、優しく声をかけたりしながら、子供の気持ちや状況を敏感に捉えている | 合計 | 23 100.0% | 2 100.0% | 27 100.0% | 9 100.0% | 13 100.0% | 56 100.0% | 56 100.0% |
| | 当てはまらない | 0 0.0% | 0 0.0% | 0 0.0% | 0 0.0% | 1 7.7% | 0 0.0% | 0 0.0% |
| | あまり当てはまらない | 0 0.0% | 0 0.0% | 0 0.0% | 0 0.0% | 0 0.0% | 1 1.8% | 1 1.8% |
| | ある程度当てはまる | 8 34.8% | 1 50.0% | 6 22.2% | 2 22.2% | 2 15.4% | 21 37.5% | 19 33.9% |
| | とても当てはまる | 15 65.2% | 1 50.0% | 21 77.8% | 7 77.8% | 10 76.9% | 34 60.7% | 36 64.3% |

| | | A 自治体 | B 自治体 | C 自治体 | D 自治体 | E 自治体 | F 自治体 | G 自治体 |
|--|------------|--------------|-------------|--------------|-------------|--------------|--------------|--------------|
| 保育者は、子供同士のいざこざにおいて、他の子供の気持ちや考えに気付いたり、折り合いをつけたり等して、問題解決する力や自分の気持ちを調整する力が育つように援助している | 合計 | 23 100.0% | 2 100.0% | 27 100.0% | 9 100.0% | 13 100.0% | 56 100.0% | 56 100.0% |
| | 当てはまらない | 0 0.0% | 0 0.0% | 0 0.0% | 0 0.0% | 1 7.7% | 0 0.0% | 0 0.0% |
| | あまり当てはまらない | 0 0.0% | 0 0.0% | 0 0.0% | 0 0.0% | 0 0.0% | 2 3.6% | 0 0.0% |
| | ある程度当てはまる | 5 21.7% | 0 0.0% | 7 25.9% | 1 11.1% | 2 15.4% | 22 39.3% | 18 32.1% |
| | とても当てはまる | 18 78.3% | 2 100.0% | 20 74.1% | 8 88.9% | 10 76.9% | 32 57.1% | 38 67.9% |

| | | A 自治体 | B 自治体 | C 自治体 | D 自治体 | E 自治体 | F 自治体 | G 自治体 |
|---|------------|--------------|-------------|--------------|-------------|--------------|--------------|--------------|
| 保育者は、子供が次の活動への期待や意欲を持てるように、生活や遊びの中で見通しをもったり、振り返ったりする機会を設ける等して工夫している | 合計 | 23 100.0% | 2 100.0% | 27 100.0% | 9 100.0% | 13 100.0% | 56 100.0% | 56 100.0% |
| | 当てはまらない | 0 0.0% | 0 0.0% | 0 0.0% | 0 0.0% | 1 7.7% | 0 0.0% | 0 0.0% |
| | あまり当てはまらない | 0 0.0% | 0 0.0% | 1 3.7% | 0 0.0% | 0 0.0% | 2 3.6% | 2 3.6% |
| | ある程度当てはまる | 11 47.8% | 0 0.0% | 8 29.6% | 0 0.0% | 3 23.1% | 20 35.7% | 22 39.3% |
| | とても当てはまる | 12 52.2% | 2 100.0% | 18 66.7% | 9 100.0% | 9 69.2% | 34 60.7% | 32 57.1% |

| | | A 自治体 | B 自治体 | C 自治体 | D 自治体 | E 自治体 | F 自治体 | G 自治体 |
|--|------------|--------------|-------------|--------------|-------------|--------------|--------------|--------------|
| 保育者は、子供が順番やルールを守る等のきまりの大切さに気付き、ルールを守ろうとしたり、新たにルールをつくったりするように援助している | 合計 | 23 100.0% | 2 100.0% | 27 100.0% | 9 100.0% | 13 100.0% | 56 100.0% | 56 100.0% |
| | 当てはまらない | 0 0.0% | 0 0.0% | 0 0.0% | 0 0.0% | 1 7.7% | 0 0.0% | 0 0.0% |
| | あまり当てはまらない | 0 0.0% | 0 0.0% | 1 3.7% | 0 0.0% | 0 0.0% | 2 3.6% | 1 1.8% |
| | ある程度当てはまる | 10 43.5% | 0 0.0% | 12 44.4% | 2 22.2% | 5 38.5% | 22 39.3% | 22 39.3% |
| | とても当てはまる | 13 56.5% | 2 100.0% | 14 51.9% | 7 77.8% | 7 53.8% | 32 57.1% | 33 58.9% |

| | | A 自治体 | B 自治体 | C 自治体 | D 自治体 | E 自治体 | F 自治体 | G 自治体 |
|---|------------|--------------|-------------|--------------|-------------|--------------|--------------|--------------|
| 保育者は、子供がうまくいかない場合に励ます等して、子供が諦めずに取り組んでやり遂げたり、自信を持って自分の役割を果たせたりするように支えている | 合計 | 23 100.0% | 2 100.0% | 27 100.0% | 9 100.0% | 13 100.0% | 56 100.0% | 56 100.0% |
| | 当てはまらない | 0 0.0% | 0 0.0% | 0 0.0% | 0 0.0% | 1 7.7% | 0 0.0% | 0 0.0% |
| | あまり当てはまらない | 0 0.0% | 0 0.0% | 0 0.0% | 0 0.0% | 0 0.0% | 1 1.8% | 1 1.8% |
| | ある程度当てはまる | 5 21.7% | 0 0.0% | 6 22.2% | 1 11.1% | 5 38.5% | 22 39.3% | 11 19.6% |
| | とても当てはまる | 18 78.3% | 2 100.0% | 21 77.8% | 8 88.9% | 7 53.8% | 33 58.9% | 44 78.6% |

| | | A 自治体 | B 自治体 | C 自治体 | D 自治体 | E 自治体 | F 自治体 | G 自治体 |
|---|------------|--------------|-------------|--------------|-------------|--------------|--------------|--------------|
| 保育者は、一人一人の子供の発達や学びを捉えるために、写真や保育記録、ドキュメンテーション等の記録を定期的に作成して活用している | 合計 | 23 100.0% | 2 100.0% | 27 100.0% | 9 100.0% | 13 100.0% | 56 100.0% | 56 100.0% |
| | 当てはまらない | 1 4.3% | 0 0.0% | 0 0.0% | 0 0.0% | 2 15.4% | 1 1.8% | 1 1.8% |
| | あまり当てはまらない | 2 8.7% | 1 50.0% | 7 25.9% | 4 44.4% | 4 30.8% | 11 19.6% | 14 25.0% |
| | ある程度当てはまる | 16 69.6% | 0 0.0% | 9 33.3% | 4 44.4% | 6 46.2% | 25 44.6% | 24 42.9% |
| | とても当てはまる | 4 17.4% | 1 50.0% | 11 40.7% | 1 11.1% | 1 7.7% | 19 33.9% | 17 30.4% |

| | | A 自治体 | B 自治体 | C 自治体 | D 自治体 | E 自治体 | F 自治体 | G 自治体 |
|--|------------|--------------|-------------|--------------|-------------|--------------|--------------|--------------|
| 一人一人の子供の記録をもとに、保育者自ら保育実践を振り返ったり、保育者間で話し合ったりして幼児理解を深め、指導計画の作成や実践に生かしている | 合計 | 23 100.0% | 2 100.0% | 27 100.0% | 9 100.0% | 13 100.0% | 56 100.0% | 56 100.0% |
| | 当てはまらない | 0 0.0% | 0 0.0% | 0 0.0% | 0 0.0% | 1 7.7% | 0 0.0% | 1 1.8% |
| | あまり当てはまらない | 1 4.3% | 0 0.0% | 1 3.7% | 0 0.0% | 1 7.7% | 6 10.7% | 10 17.9% |
| | ある程度当てはまる | 14 60.9% | 0 0.0% | 17 63.0% | 7 77.8% | 8 61.5% | 30 53.6% | 28 50.0% |
| | とても当てはまる | 8 34.8% | 2 100.0% | 9 33.3% | 2 22.2% | 3 23.1% | 20 35.7% | 17 30.4% |

| | | A 自治体 | B 自治体 | C 自治体 | D 自治体 | E 自治体 | F 自治体 | G 自治体 |
|--|------------|--------------|-------------|--------------|-------------|--------------|--------------|--------------|
| より良い実践に向けて、子供との適切な関わりを検討する等の園内研修を定期的に行っている | 合計 | 23 100.0% | 2 100.0% | 27 100.0% | 9 100.0% | 13 100.0% | 56 100.0% | 56 100.0% |
| | 当てはまらない | 1 4.5% | 0 0.0% | 0 0.0% | 0 0.0% | 1 7.7% | 0 0.0% | 1 1.8% |
| | あまり当てはまらない | 6 27.3% | 0 0.0% | 3 11.1% | 0 0.0% | 1 7.7% | 4 7.1% | 7 12.5% |
| | ある程度当てはまる | 11 50.0% | 2 100.0% | 7 25.9% | 4 44.4% | 5 38.5% | 26 46.4% | 25 44.6% |
| | とても当てはまる | 4 18.2% | 0 0.0% | 17 63.0% | 5 55.6% | 6 46.2% | 26 46.4% | 23 41.1% |

園長・所長・施設長の実践への関与

| | | A 自治体 | B 自治体 | C 自治体 | D 自治体 | E 自治体 | F 自治体 | G 自治体 |
|--|------------|--------------|-------------|--------------|-------------|--------------|--------------|--------------|
| 園長・所長・施設長は、保育者が、専門性の向上や保育実践の改善のため、計画的に園外研修へ参加できるよう配慮している | 合計 | 24 100.0% | 2 100.0% | 27 100.0% | 9 100.0% | 14 100.0% | 54 100.0% | 56 100.0% |
| | 当てはまらない | 1 4.2% | 0 0.0% | 0 0.0% | 0 0.0% | 0 0.0% | 0 0.0% | 0 0.0% |
| | あまり当てはまらない | 2 8.3% | 0 0.0% | 0 0.0% | 1 11.1% | 1 7.1% | 1 1.9% | 0 0.0% |
| | ある程度当てはまる | 6 25.0% | 1 50.0% | 16 59.3% | 7 77.8% | 6 42.9% | 18 33.3% | 18 32.1% |
| | とても当てはまる | 15 62.5% | 1 50.0% | 11 40.7% | 1 11.1% | 7 50.0% | 35 64.8% | 38 67.9% |

| | | A 自治体 | B 自治体 | C 自治体 | D 自治体 | E 自治体 | F 自治体 | G 自治体 |
|---|------------|--------------|-------------|--------------|-------------|--------------|--------------|--------------|
| 園長・所長・施設長は、日頃から保育者と協力して、子供たちの遊びの内容や方法がより良いものになるよう工夫している | 合計 | 24 100.0% | 2 100.0% | 27 100.0% | 9 100.0% | 14 100.0% | 55 100.0% | 56 100.0% |
| | 当てはまらない | 0 0.0% | 0 0.0% | 0 0.0% | 0 0.0% | 0 0.0% | 0 0.0% | 0 0.0% |
| | あまり当てはまらない | 1 4.2% | 0 0.0% | 2 7.4% | 1 11.1% | 0 0.0% | 2 3.6% | 1 1.8% |
| | ある程度当てはまる | 16 66.7% | 0 0.0% | 11 40.7% | 6 66.7% | 7 50.0% | 30 54.5% | 32 57.1% |
| | とても当てはまる | 7 29.2% | 2 100.0% | 14 51.9% | 2 22.2% | 7 50.0% | 23 41.8% | 23 41.1% |

| | | A 自治体 | B 自治体 | C 自治体 | D 自治体 | E 自治体 | F 自治体 | G 自治体 |
|--|------------|--------------|-------------|--------------|-------------|--------------|--------------|--------------|
| 園長・所長・施設長は、保育者が実践する内容や子供と関わっている様子を日常的に観察している | 合計 | 24 100.0% | 2 100.0% | 27 100.0% | 9 100.0% | 14 100.0% | 55 100.0% | 56 100.0% |
| | 当てはまらない | 0 0.0% | 0 0.0% | 0 0.0% | 0 0.0% | 0 0.0% | 1 1.8% | 2 3.6% |
| | あまり当てはまらない | 2 8.3% | 0 0.0% | 1 3.7% | 0 0.0% | 1 7.1% | 3 5.5% | 1 1.8% |
| | ある程度当てはまる | 12 50.0% | 0 0.0% | 16 59.3% | 7 77.8% | 5 35.7% | 30 54.5% | 25 44.6% |
| | とても当てはまる | 10 41.7% | 2 100.0% | 10 37.0% | 2 22.2% | 8 57.1% | 21 38.2% | 28 50.0% |

| | | A 自治体 | B 自治体 | C 自治体 | D 自治体 | E 自治体 | F 自治体 | G 自治体 |
|--|------------|--------------|-------------|--------------|-------------|--------------|--------------|--------------|
| 園長・所長・施設長は、観察した内容に基づいて、保育者に助言等のフィードバックを行っている | 合計 | 24 100.0% | 2 100.0% | 27 100.0% | 9 100.0% | 14 100.0% | 55 100.0% | 56 100.0% |
| | 当てはまらない | 0 0.0% | 0 0.0% | 0 0.0% | 0 0.0% | 0 0.0% | 0 0.0% | 2 3.6% |
| | あまり当てはまらない | 3 12.5% | 0 0.0% | 1 3.7% | 1 11.1% | 1 7.1% | 4 7.3% | 5 8.9% |
| | ある程度当てはまる | 10 41.7% | 0 0.0% | 16 59.3% | 5 55.6% | 6 42.9% | 34 61.8% | 27 48.2% |
| | とても当てはまる | 11 45.8% | 2 100.0% | 10 37.0% | 3 33.3% | 7 50.0% | 17 30.9% | 22 39.3% |

小学校教育との円滑な接続

| | | A 自治体 | B 自治体 | C 自治体 | D 自治体 | E 自治体 | F 自治体 | G 自治体 |
|------------------------|-----------|--------------|-------------|--------------|-------------|--------------|--------------|--------------|
| 就学予定の子供について、小学校と連絡を取った | 合計 | 23 100.0% | 2 100.0% | 27 100.0% | 9 100.0% | 14 100.0% | 56 100.0% | 55 100.0% |
| | 行っていない | 2 8.7% | 0 0.0% | 0 0.0% | 0 0.0% | 1 7.1% | 0 0.0% | 0 0.0% |
| | 年に1回は行った | 3 13.0% | 1 50.0% | 6 22.2% | 1 11.1% | 5 35.7% | 12 21.4% | 18 32.7% |
| | 年に2～3回行った | 4 17.4% | 1 50.0% | 18 66.7% | 4 44.4% | 6 42.9% | 25 44.6% | 23 41.8% |
| | 年に4回以上行った | 14 60.9% | 0 0.0% | 3 11.1% | 4 44.4% | 2 14.3% | 19 33.9% | 14 25.5% |

| | | A 自治体 | B 自治体 | C 自治体 | D 自治体 | E 自治体 | F 自治体 | G 自治体 |
|-------------------------------|-----------|--------------|-------------|--------------|-------------|--------------|--------------|--------------|
| 子供の要録や子供の発達の記録等を作成して、小学校と共有した | 合計 | 23 100.0% | 2 100.0% | 27 100.0% | 9 100.0% | 14 100.0% | 56 100.0% | 55 100.0% |
| | 行っていない | 1 4.3% | 0 0.0% | 1 3.7% | 0 0.0% | 3 21.4% | 3 5.4% | 0 0.0% |
| | 年に1回は行った | 10 43.5% | 2 100.0% | 19 70.4% | 6 66.7% | 7 50.0% | 41 73.2% | 43 78.2% |
| | 年に2～3回行った | 3 13.0% | 0 0.0% | 5 18.5% | 2 22.2% | 2 14.3% | 10 17.9% | 6 10.9% |
| | 年に4回以上行った | 9 39.1% | 0 0.0% | 2 7.4% | 1 11.1% | 2 14.3% | 2 3.6% | 6 10.9% |

| | | A 自治体 | B 自治体 | C 自治体 | D 自治体 | E 自治体 | F 自治体 | G 自治体 |
|------------------------------|-----------|--------------|-------------|--------------|-------------|--------------|--------------|--------------|
| 小学校の教員や校長を招き、園の実践を觀てもらって解説した | 合計 | 23 100.0% | 2 100.0% | 27 100.0% | 9 100.0% | 14 100.0% | 56 100.0% | 56 100.0% |
| | 行っていない | 7 30.4% | 2 100.0% | 12 44.4% | 0 0.0% | 8 57.1% | 12 21.4% | 19 33.9% |
| | 年に1回は行った | 6 26.1% | 0 0.0% | 10 37.0% | 5 55.6% | 3 21.4% | 23 41.1% | 31 55.4% |
| | 年に2~3回行った | 2 8.7% | 0 0.0% | 3 11.1% | 3 33.3% | 1 7.1% | 14 25.0% | 6 10.7% |
| | 年に4回以上行った | 8 34.8% | 0 0.0% | 2 7.4% | 1 11.1% | 2 14.3% | 7 12.5% | 0 0.0% |

| | | A 自治体 | B 自治体 | C 自治体 | D 自治体 | E 自治体 | F 自治体 | G 自治体 |
|------------------------|-----------|--------------|-------------|--------------|-------------|--------------|--------------|--------------|
| 園と小学校で、子供同士の訪問や交流を実施した | 合計 | 23 100.0% | 2 100.0% | 27 100.0% | 9 100.0% | 14 100.0% | 55 100.0% | 56 100.0% |
| | 行っていない | 1 4.3% | 0 0.0% | 6 22.2% | 0 0.0% | 3 21.4% | 0 0.0% | 3 5.4% |
| | 年に1回は行った | 5 21.7% | 2 100.0% | 6 22.2% | 3 33.3% | 7 50.0% | 5 9.1% | 13 23.2% |
| | 年に2~3回行った | 4 17.4% | 0 0.0% | 11 40.7% | 6 66.7% | 1 7.1% | 38 69.1% | 31 55.4% |
| | 年に4回以上行った | 13 56.5% | 0 0.0% | 4 14.8% | 0 0.0% | 3 21.4% | 12 21.8% | 9 16.1% |

| | | A 自治体 | B 自治体 | C 自治体 | D 自治体 | E 自治体 | F 自治体 | G 自治体 |
|---|-----------|--------------|-------------|--------------|-------------|--------------|--------------|--------------|
| 幼小接続について、保育者の園内研修を行ったり、園外研修に参加する機会を設けたりした | 合計 | 23 100.0% | 2 100.0% | 27 100.0% | 8 100.0% | 14 100.0% | 56 100.0% | 56 100.0% |
| | 行っていない | 1 4.3% | 2 100.0% | 4 14.8% | 3 37.5% | 6 42.9% | 3 5.4% | 7 12.5% |
| | 年に1回は行った | 6 26.1% | 0 0.0% | 4 14.8% | 3 37.5% | 4 28.6% | 13 23.2% | 32 57.1% |
| | 年に2~3回行った | 15 65.2% | 0 0.0% | 17 63.0% | 2 25.0% | 1 7.1% | 32 57.1% | 15 26.8% |
| | 年に4回以上行った | 1 4.3% | 0 0.0% | 2 7.4% | 0 0.0% | 3 21.4% | 8 14.3% | 2 3.6% |

| | | A 自治体 | B 自治体 | C 自治体 | D 自治体 | E 自治体 | F 自治体 | G 自治体 |
|------------------------------|-----------|--------------|-------------|--------------|-------------|--------------|--------------|--------------|
| 園の保育者と小学校の教員等との合同研修や研究等を実施した | 合計 | 23 100.0% | 2 100.0% | 27 100.0% | 9 100.0% | 14 100.0% | 56 100.0% | 56 100.0% |
| | 行っていない | 10 43.5% | 2 100.0% | 6 22.2% | 6 66.7% | 11 78.6% | 7 12.5% | 43 76.8% |
| | 年に1回は行った | 9 39.1% | 0 0.0% | 6 22.2% | 1 11.1% | 1 7.1% | 19 33.9% | 11 19.6% |
| | 年に2~3回行った | 3 13.0% | 0 0.0% | 14 51.9% | 2 22.2% | 1 7.1% | 29 51.8% | 2 3.6% |
| | 年に4回以上行った | 1 4.3% | 0 0.0% | 1 3.7% | 0 0.0% | 1 7.1% | 1 1.8% | 0 0.0% |

| | | A 自治体 | B 自治体 | C 自治体 | D 自治体 | E 自治体 | F 自治体 | G 自治体 |
|---|-----------|--------------|-------------|--------------|-------------|--------------|--------------|--------------|
| 保護者向けに、幼小接続期に子供が直面する課題等を理解するためのプログラムを実施した | 合計 | 23 100.0% | 2 100.0% | 26 100.0% | 9 100.0% | 14 100.0% | 56 100.0% | 56 100.0% |
| | 行っていない | 12 52.2% | 2 100.0% | 22 84.6% | 9 100.0% | 11 78.6% | 43 76.8% | 39 69.6% |
| | 年に1回は行った | 9 39.1% | 0 0.0% | 3 11.5% | 0 0.0% | 1 7.1% | 11 19.6% | 13 23.2% |
| | 年に2~3回行った | 1 4.3% | 0 0.0% | 0 0.0% | 0 0.0% | 1 7.1% | 1 1.8% | 4 7.1% |
| | 年に4回以上行った | 1 4.3% | 0 0.0% | 1 3.8% | 0 0.0% | 1 7.1% | 1 1.8% | 0 0.0% |

| | | A 自治体 | B 自治体 | C 自治体 | D 自治体 | E 自治体 | F 自治体 | G 自治体 |
|--|-----------|--------------|-------------|--------------|-------------|--------------|--------------|--------------|
| 小学校入学後、保育者が訪問して授業を参観したり、子供に関する情報を共有したりした | 合計 | 23 100.0% | 2 100.0% | 26 100.0% | 9 100.0% | 14 100.0% | 56 100.0% | 55 100.0% |
| | 行っていない | 6 26.1% | 2 100.0% | 1 3.8% | 0 0.0% | 6 42.9% | 6 10.7% | 8 14.5% |
| | 年に1回は行った | 8 34.8% | 0 0.0% | 14 53.8% | 8 88.9% | 6 42.9% | 24 42.9% | 26 47.3% |
| | 年に2~3回行った | 7 30.4% | 0 0.0% | 8 30.8% | 1 11.1% | 0 0.0% | 25 44.6% | 15 27.3% |
| | 年に4回以上行った | 2 8.7% | 0 0.0% | 3 11.5% | 0 0.0% | 2 14.3% | 1 1.8% | 6 10.9% |

| | | A 自治体 | B 自治体 | C 自治体 | D 自治体 | E 自治体 | F 自治体 | G 自治体 |
|--|-----------|--------------|-------------|--------------|-------------|--------------|--------------|--------------|
| 特別な配慮を要する子供等について、直接小学校と連絡を取り合って連携し、対応を協議した | 合計 | 23 100.0% | 2 100.0% | 27 100.0% | 9 100.0% | 14 100.0% | 56 100.0% | 55 100.0% |
| | 行っていない | 2 8.7% | 1 50.0% | 0 0.0% | 0 0.0% | 3 21.4% | 3 5.4% | 2 3.6% |
| | 年に1回は行った | 8 34.8% | 1 50.0% | 17 63.0% | 4 44.4% | 7 50.0% | 19 33.9% | 32 58.2% |
| | 年に2~3回行った | 7 30.4% | 0 0.0% | 5 18.5% | 4 44.4% | 1 7.1% | 25 44.6% | 12 21.8% |
| | 年に4回以上行った | 6 26.1% | 0 0.0% | 5 18.5% | 1 11.1% | 3 21.4% | 9 16.1% | 9 16.4% |

施設・園の運営の妨げ

| | | A 自治体 | B 自治体 | C 自治体 | D 自治体 | E 自治体 | F 自治体 | G 自治体 |
|------------|-------------|--------------|-------------|--------------|-------------|--------------|--------------|--------------|
| 施設・園の予算の不足 | 合計 | 22 100.0% | 2 100.0% | 25 100.0% | 8 100.0% | 13 100.0% | 53 100.0% | 53 100.0% |
| | 妨げになっていない | 12 54.5% | 0 0.0% | 8 32.0% | 1 12.5% | 3 23.1% | 10 18.9% | 8 15.1% |
| | 少し妨げになっている | 2 9.1% | 2 100.0% | 9 36.0% | 4 50.0% | 3 23.1% | 21 39.6% | 26 49.1% |
| | 妨げになっている | 5 22.7% | 0 0.0% | 6 24.0% | 2 25.0% | 4 30.8% | 17 32.1% | 12 22.6% |
| | 非常に妨げになっている | 3 13.6% | 0 0.0% | 2 8.0% | 1 12.5% | 3 23.1% | 5 9.4% | 7 13.2% |

| | | A 自治体 | B 自治体 | C 自治体 | D 自治体 | E 自治体 | F 自治体 | G 自治体 |
|---------------|-------------|--------------|-------------|--------------|-------------|--------------|--------------|--------------|
| 国や地方自治体の規制や政策 | 合計 | 22 100.0% | 2 100.0% | 26 100.0% | 7 100.0% | 14 100.0% | 52 100.0% | 52 100.0% |
| | 妨げになっていない | 12 54.5% | 0 0.0% | 12 46.2% | 1 14.3% | 3 21.4% | 17 32.7% | 16 30.8% |
| | 少し妨げになっている | 4 18.2% | 1 50.0% | 7 26.9% | 1 14.3% | 6 42.9% | 18 34.6% | 26 50.0% |
| | 妨げになっている | 5 22.7% | 1 50.0% | 3 11.5% | 3 42.9% | 3 21.4% | 11 21.2% | 4 7.7% |
| | 非常に妨げになっている | 1 4.5% | 0 0.0% | 4 15.4% | 2 28.6% | 2 14.3% | 6 11.5% | 6 11.5% |

| | | A 自治体 | B 自治体 | C 自治体 | D 自治体 | E 自治体 | F 自治体 | G 自治体 |
|-----------|-------------|--------------|-------------|--------------|-------------|--------------|--------------|--------------|
| 保育者の休職や欠勤 | 合計 | 22 100.0% | 2 100.0% | 26 100.0% | 9 100.0% | 13 100.0% | 55 100.0% | 54 100.0% |
| | 妨げになっていない | 16 72.7% | 1 50.0% | 15 57.7% | 1 11.1% | 2 15.4% | 26 47.3% | 19 35.2% |
| | 少し妨げになっている | 2 9.1% | 1 50.0% | 7 26.9% | 4 44.4% | 6 46.2% | 16 29.1% | 22 40.7% |
| | 妨げになっている | 1 4.5% | 0 0.0% | 2 7.7% | 4 44.4% | 2 15.4% | 7 12.7% | 6 11.1% |
| | 非常に妨げになっている | 3 13.6% | 0 0.0% | 2 7.7% | 0 0.0% | 3 23.1% | 6 10.9% | 7 13.0% |

| | | A 自治体 | B 自治体 | C 自治体 | D 自治体 | E 自治体 | F 自治体 | G 自治体 |
|--------|-------------|--------------|-------------|--------------|-------------|--------------|--------------|--------------|
| 保育者の不足 | 合計 | 21 100.0% | 2 100.0% | 26 100.0% | 8 100.0% | 14 100.0% | 55 100.0% | 54 100.0% |
| | 妨げになっていない | 8 38.1% | 1 50.0% | 3 11.5% | 0 0.0% | 0 0.0% | 9 16.4% | 6 11.1% |
| | 少し妨げになっている | 7 33.3% | 1 50.0% | 10 38.5% | 4 50.0% | 6 42.9% | 18 32.7% | 17 31.5% |
| | 妨げになっている | 5 23.8% | 0 0.0% | 4 15.4% | 0 0.0% | 0 0.0% | 12 21.8% | 13 24.1% |
| | 非常に妨げになっている | 1 4.8% | 0 0.0% | 9 34.6% | 4 50.0% | 8 57.1% | 16 29.1% | 18 33.3% |

| | | A 自治体 | B 自治体 | C 自治体 | D 自治体 | E 自治体 | F 自治体 | G 自治体 |
|--------------|-------------|--------------|-------------|--------------|-------------|--------------|--------------|--------------|
| 保護者の関与や協力の不足 | 合計 | 21 100.0% | 2 100.0% | 26 100.0% | 9 100.0% | 14 100.0% | 53 100.0% | 54 100.0% |
| | 妨げになっていない | 16 76.2% | 2 100.0% | 15 57.7% | 6 66.7% | 3 21.4% | 27 50.9% | 29 53.7% |
| | 少し妨げになっている | 4 19.0% | 0 0.0% | 9 34.6% | 3 33.3% | 8 57.1% | 21 39.6% | 22 40.7% |
| | 妨げになっている | 1 4.8% | 0 0.0% | 2 7.7% | 0 0.0% | 2 14.3% | 5 9.4% | 2 3.7% |
| | 非常に妨げになっている | 0 0.0% | 0 0.0% | 0 0.0% | 0 0.0% | 1 7.1% | 0 0.0% | 1 1.9% |

| | | A 自治体 | B 自治体 | C 自治体 | D 自治体 | E 自治体 | F 自治体 | G 自治体 |
|----------------------------------|-------------|--------------|-------------|--------------|-------------|--------------|--------------|--------------|
| 園長・所長・施設長自身の専門性向上のための活動の機会と支援の不足 | 合計 | 21 100.0% | 2 100.0% | 26 100.0% | 9 100.0% | 14 100.0% | 54 100.0% | 56 100.0% |
| | 妨げになっていない | 11 52.4% | 0 0.0% | 18 69.2% | 3 33.3% | 5 35.7% | 24 44.4% | 33 58.9% |
| | 少し妨げになっている | 8 38.1% | 1 50.0% | 8 30.8% | 5 55.6% | 6 42.9% | 24 44.4% | 20 35.7% |
| | 妨げになっている | 1 4.8% | 1 50.0% | 0 0.0% | 1 11.1% | 3 21.4% | 5 9.3% | 2 3.6% |
| | 非常に妨げになっている | 1 4.8% | 0 0.0% | 0 0.0% | 0 0.0% | 0 0.0% | 1 1.9% | 1 1.8% |

| | | A 自治体 | B 自治体 | C 自治体 | D 自治体 | E 自治体 | F 自治体 | G 自治体 |
|--------------------------|-------------|--------------|-------------|--------------|-------------|--------------|--------------|--------------|
| 保育者の専門性向上のための活動の機会と支援の不足 | 合計 | 21 100.0% | 2 100.0% | 26 100.0% | 9 100.0% | 14 100.0% | 54 100.0% | 56 100.0% |
| | 妨げになっていない | 11 50.0% | 0 0.0% | 10 38.5% | 2 22.2% | 3 21.4% | 17 30.9% | 34 60.7% |
| | 少し妨げになっている | 7 31.8% | 1 50.0% | 12 46.2% | 3 33.3% | 7 50.0% | 27 49.1% | 19 33.9% |
| | 妨げになっている | 2 9.1% | 0 0.0% | 4 15.4% | 3 33.3% | 4 28.6% | 11 20.0% | 3 5.4% |
| | 非常に妨げになっている | 2 9.1% | 1 50.0% | 0 0.0% | 1 11.1% | 0 0.0% | 0 0.0% | 0 0.0% |

| | | A 自治体 | B 自治体 | C 自治体 | D 自治体 | E 自治体 | F 自治体 | G 自治体 |
|--------------|-------------|--------------|-------------|--------------|-------------|--------------|--------------|--------------|
| 保育者の処遇改善の難しさ | 合計 | 22 100.0% | 2 100.0% | 26 100.0% | 9 100.0% | 14 100.0% | 55 100.0% | 56 100.0% |
| | 妨げになっていない | 7 31.8% | 1 50.0% | 5 20.0% | 1 11.1% | 1 8.3% | 10 18.5% | 10 17.9% |
| | 少し妨げになっている | 8 36.4% | 1 50.0% | 11 44.0% | 5 55.6% | 4 33.3% | 18 33.3% | 21 37.5% |
| | 妨げになっている | 4 18.2% | 0 0.0% | 7 28.0% | 2 22.2% | 4 33.3% | 9 16.7% | 16 28.6% |
| | 非常に妨げになっている | 3 13.6% | 0 0.0% | 2 8.0% | 1 11.1% | 3 25.0% | 17 31.5% | 9 16.1% |

| | | A 自治体 | B 自治体 | C 自治体 | D 自治体 | E 自治体 | F 自治体 | G 自治体 |
|-------------|-------------|--------------|-------------|--------------|-------------|--------------|--------------|--------------|
| 新たな園児獲得の難しさ | 合計 | 22 100.0% | 2 100.0% | 25 100.0% | 9 100.0% | 14 100.0% | 55 100.0% | 56 100.0% |
| | 妨げになっていない | 11 50.0% | 2 100.0% | 16 64.0% | 6 66.7% | 7 50.0% | 19 34.5% | 21 37.5% |
| | 少し妨げになっている | 6 27.3% | 0 0.0% | 5 20.0% | 2 22.2% | 4 28.6% | 14 25.5% | 22 39.3% |
| | 妨げになっている | 3 13.6% | 0 0.0% | 1 4.0% | 0 0.0% | 2 14.3% | 12 21.8% | 6 10.7% |
| | 非常に妨げになっている | 2 9.1% | 0 0.0% | 3 12.0% | 1 11.1% | 1 7.1% | 10 18.2% | 7 12.5% |

| | | A 自治体 | B 自治体 | C 自治体 | D 自治体 | E 自治体 | F 自治体 | G 自治体 |
|--------------|-------------|--------------|-------------|--------------|-------------|--------------|--------------|--------------|
| 施設・設備の不足や老朽化 | 合計 | 22 100.0% | 2 100.0% | 26 100.0% | 9 100.0% | 14 100.0% | 54 100.0% | 56 100.0% |
| | 妨げになっていない | 9 40.9% | 0 0.0% | 5 19.2% | 2 22.2% | 3 21.4% | 8 14.8% | 17 30.4% |
| | 少し妨げになっている | 5 22.7% | 0 0.0% | 5 19.2% | 3 33.3% | 3 21.4% | 13 24.1% | 12 21.4% |
| | 妨げになっている | 6 27.3% | 1 50.0% | 7 26.9% | 0 0.0% | 4 28.6% | 15 27.8% | 9 16.1% |
| | 非常に妨げになっている | 2 9.1% | 1 50.0% | 9 34.6% | 4 44.4% | 4 28.6% | 18 33.3% | 18 32.1% |

【補足資料】 令和 2（2020）年度「子供の成長に関する調査」 集計表

図表 1 回答者の続柄

| | モニター調査 | A 自治体 | B 自治体 | C 自治体 | D 自治体 | E 自治体 | F 自治体 | G 自治体 |
|-------|----------------|---------------|--------------|---------------|---------------|---------------|---------------|---------------|
| TOTAL | 1131 100.0% | 315 100.0% | 73 100.0% | 454 100.0% | 138 100.0% | 524 100.0% | 932 100.0% | 776 100.0% |
| 父親 | 543 48.0% | 43 13.7% | 10 13.7% | 69 15.2% | 23 16.7% | 66 12.6% | 158 17.0% | 106 13.7% |
| 母親 | 584 51.6% | 270 85.7% | 63 86.3% | 384 84.6% | 114 82.6% | 458 87.4% | 772 82.8% | 668 86.1% |
| 祖父 | 1 0.1% | 0 0.0% | 0 0.0% | 0 0.0% | 0 0.0% | 0 0.0% | 0 0.0% | 0 0.0% |
| 祖母 | 2 0.2% | 1 0.3% | 0 0.0% | 1 0.2% | 1 0.7% | 0 0.0% | 2 0.2% | 2 0.3% |
| その他 | 1 0.1% | 1 0.3% | 0 0.0% | 0 0.0% | 0 0.0% | 0 0.0% | 0 0.0% | 0 0.0% |

図表 2 子供の生年月

| | モニター調査 | A 自治体 | B 自治体 | C 自治体 | D 自治体 | E 自治体 | F 自治体 | G 自治体 |
|---------------------------|----------------|---------------|--------------|---------------|---------------|---------------|---------------|---------------|
| TOTAL | 1131 100.0% | 321 100.0% | 74 100.0% | 465 100.0% | 144 100.0% | 535 100.0% | 959 100.0% | 789 100.0% |
| 2013 年 4 月 (4 月 1 日除く) | 78 6.9% | 31 9.7% | 7 9.5% | 33 7.1% | 11 7.6% | 43 8.0% | 77 8.0% | 65 8.2% |
| 2013 年 5 月 | 99 8.8% | 27 8.4% | 3 4.1% | 34 7.3% | 17 11.8% | 48 9.0% | 77 8.0% | 68 8.6% |
| 2013 年 6 月 | 94 8.3% | 32 10.0% | 7 9.5% | 40 8.6% | 13 9.0% | 50 9.3% | 89 9.3% | 70 8.9% |
| 2013 年 7 月 | 116 10.3% | 28 8.7% | 5 6.8% | 54 11.6% | 14 9.7% | 44 8.2% | 86 9.0% | 66 8.4% |
| 2013 年 8 月 | 105 9.3% | 33 10.3% | 8 10.8% | 42 9.0% | 16 11.1% | 54 10.1% | 80 8.3% | 79 10.0% |
| 2013 年 9 月 | 95 8.4% | 33 10.3% | 6 8.1% | 49 10.5% | 14 9.7% | 40 7.5% | 80 8.3% | 63 8.0% |
| 2013 年 10 月 | 118 10.4% | 32 10.0% | 10 13.5% | 42 9.0% | 10 6.9% | 50 9.3% | 77 8.0% | 76 9.6% |
| 2013 年 11 月 | 67 5.9% | 21 6.5% | 7 9.5% | 40 8.6% | 6 4.2% | 41 7.7% | 93 9.7% | 58 7.4% |
| 2013 年 12 月 | 108 9.5% | 25 7.8% | 3 4.1% | 47 10.1% | 17 11.8% | 42 7.9% | 60 6.3% | 60 7.6% |
| 2014 年 1 月 | 86 7.6% | 18 5.6% | 9 12.2% | 25 5.4% | 11 7.6% | 37 6.9% | 82 8.6% | 76 9.6% |
| 2014 年 2 月 | 79 7.0% | 16 5.0% | 6 8.1% | 23 4.9% | 8 5.6% | 35 6.5% | 81 8.4% | 50 6.3% |
| 2014 年 3 月 | 86 7.6% | 25 7.8% | 3 4.1% | 36 7.7% | 7 4.9% | 51 9.5% | 77 8.0% | 58 7.4% |
| この中にはない | 0 0.0% | 0 0.0% | 0 0.0% | 0 0.0% | 0 0.0% | 0 0.0% | 0 0.0% | 0 0.0% |

図表 3 子供の性別

| | モニター調査 | A 自治体 | B 自治体 | C 自治体 | D 自治体 | E 自治体 | F 自治体 | G 自治体 |
|-------|----------------|---------------|--------------|---------------|---------------|---------------|---------------|---------------|
| TOTAL | 1131 100.0% | 312 100.0% | 73 100.0% | 454 100.0% | 138 100.0% | 524 100.0% | 931 100.0% | 777 100.0% |
| 男 | 588 52.0% | 161 51.6% | 28 38.4% | 229 50.4% | 65 47.1% | 269 51.3% | 464 49.8% | 391 50.3% |
| 女 | 543 48.0% | 151 48.4% | 45 61.6% | 225 49.6% | 73 52.9% | 255 48.7% | 467 50.2% | 386 49.7% |

図表 4 現在の子供の身長

| | モニター調査 | A 自治体 | B 自治体 | C 自治体 | D 自治体 | E 自治体 | F 自治体 | G 自治体 |
|-----------|----------------|---------------|--------------|---------------|---------------|---------------|---------------|---------------|
| TOTAL | 1117 100.0% | 306 100.0% | 73 100.0% | 448 100.0% | 136 100.0% | 522 100.0% | 925 100.0% | 765 100.0% |
| 101~110cm | 61 5.5% | 14 4.6% | 3 4.1% | 38 8.5% | 4 2.9% | 24 4.6% | 32 3.5% | 23 3.0% |
| 111~120cm | 433 38.8% | 108 35.3% | 30 41.1% | 160 35.7% | 55 40.4% | 199 38.1% | 368 39.8% | 318 41.6% |
| 121~130cm | 365 32.7% | 133 43.5% | 27 37.0% | 197 44.0% | 55 40.4% | 226 43.3% | 368 39.8% | 287 37.5% |
| 131cm 以上 | 25 2.2% | 10 3.3% | 4 5.5% | 9 2.0% | 3 2.2% | 22 4.2% | 26 2.8% | 26 3.4% |
| わからない | 233 20.9% | 41 13.4% | 9 12.3% | 44 9.8% | 19 14.0% | 51 9.8% | 131 14.2% | 111 14.5% |

*60cm 以下と 140cm 以上の回答は欠損値として除いている。

図表 5 現在の子供の体重

| | モニター調査 | A 自治体 | B 自治体 | C 自治体 | D 自治体 | E 自治体 | F 自治体 | G 自治体 |
|-------|----------------|---------------|--------------|---------------|---------------|---------------|---------------|---------------|
| TOTAL | 1131 100.0% | 285 100.0% | 66 100.0% | 458 100.0% | 150 100.0% | 585 100.0% | 986 100.0% | 844 100.0% |
| 11kg | 0 0.0% | 0 0.0% | 0 0.0% | 1 0.2% | 0 0.0% | 0 0.0% | 0 0.0% | 0 0.0% |
| 12kg | 2 0.2% | 0 0.0% | 0 0.0% | 0 0.0% | 0 0.0% | 0 0.0% | 5 0.5% | 0 0.0% |
| 13kg | 2 0.2% | 0 0.0% | 0 0.0% | 1 0.2% | 0 0.0% | 0 0.0% | 1 0.1% | 0 0.0% |
| 14kg | 3 0.3% | 0 0.0% | 0 0.0% | 1 0.2% | 0 0.0% | 1 0.2% | 1 0.1% | 0 0.0% |
| 15kg | 3 0.3% | 0 0.0% | 0 0.0% | 1 0.2% | 1 0.7% | 2 0.4% | 0 0.0% | 1 0.1% |
| 16kg | 7 0.6% | 4 1.3% | 0 0.0% | 3 0.7% | 1 0.7% | 2 0.4% | 5 0.5% | 2 0.3% |
| 17kg | 14 1.2% | 6 2.0% | 0 0.0% | 7 1.6% | 2 1.5% | 9 1.7% | 18 1.9% | 14 1.8% |
| 18kg | 50 4.4% | 7 2.3% | 1 1.4% | 20 4.4% | 1 0.7% | 26 5.0% | 37 4.0% | 29 3.8% |
| 19kg | 50 4.4% | 20 6.5% | 10 13.7% | 29 6.4% | 11 8.0% | 31 5.9% | 54 5.8% | 43 5.6% |

図表 5 現在の子供の体重(つづき)

| | モニター調査 | A 自治体 | B 自治体 | C 自治体 | D 自治体 | E 自治体 | F 自治体 | G 自治体 |
|---------|--------------|-------------|-------------|-------------|-------------|-------------|--------------|--------------|
| 20kg | 153 13.5% | 35 11.4% | 10 13.7% | 58 12.9% | 22 16.1% | 61 11.7% | 122 13.1% | 88 11.5% |
| 21kg | 106 9.4% | 36 11.8% | 10 13.7% | 50 11.1% | 19 13.9% | 56 10.7% | 108 11.6% | 80 10.4% |
| 22kg | 98 8.7% | 29 9.5% | 9 12.3% | 52 11.6% | 10 7.3% | 60 11.5% | 107 11.5% | 92 12.0% |
| 23kg | 76 6.7% | 24 7.8% | 2 2.7% | 40 8.9% | 16 11.7% | 57 10.9% | 91 9.8% | 69 9.0% |
| 24kg | 40 3.5% | 21 6.9% | 4 5.5% | 26 5.8% | 9 6.6% | 41 7.9% | 58 6.3% | 46 6.0% |
| 25kg | 66 5.8% | 28 9.2% | 5 6.8% | 38 8.4% | 9 6.6% | 40 7.7% | 61 6.6% | 56 7.3% |
| 26kg | 48 4.2% | 11 3.6% | 2 2.7% | 32 7.1% | 5 3.6% | 20 3.8% | 40 4.3% | 33 4.3% |
| 27kg | 21 1.9% | 10 3.3% | 2 2.7% | 12 2.7% | 0 0.0% | 25 4.8% | 26 2.8% | 24 3.1% |
| 28kg | 24 2.1% | 14 4.6% | 3 4.1% | 11 2.4% | 3 2.2% | 12 2.3% | 25 2.7% | 17 2.2% |
| 29kg | 11 1.0% | 3 1.0% | 1 1.4% | 10 2.2% | 4 2.9% | 12 2.3% | 18 1.9% | 14 1.8% |
| 30kg | 32 2.8% | 11 3.6% | 2 2.7% | 7 1.6% | 6 4.4% | 10 1.9% | 24 2.6% | 19 2.5% |
| 31kg | 7 0.6% | 2 0.7% | 0 0.0% | 4 0.9% | 0 0.0% | 4 0.8% | 6 0.6% | 10 1.3% |
| 32kg | 9 0.8% | 4 1.3% | 1 1.4% | 4 0.9% | 1 0.7% | 5 1.0% | 5 0.5% | 4 0.5% |
| 33kg | 5 0.4% | 7 2.3% | 0 0.0% | 4 0.9% | 1 0.7% | 1 0.2% | 3 0.3% | 6 0.8% |
| 34kg | 2 0.2% | 1 0.3% | 0 0.0% | 1 0.2% | 0 0.0% | 0 0.0% | 3 0.3% | 3 0.4% |
| 35kg 以上 | 22 1.9% | 5 1.6% | 1 1.4% | 3 0.7% | 2 1.5% | 7 1.3% | 16 1.7% | 16 2.1% |
| わからない | 280 24.8% | 28 9.2% | 10 13.7% | 35 7.8% | 14 10.2% | 40 7.7% | 94 10.1% | 101 13.2% |

*3kg 以下と 50kg 以上の回答は欠損値として除いている。

図表 6 現在在籍している学校の設置者の種類

| | モニター調査 | A 自治体 | B 自治体 | C 自治体 | D 自治体 | E 自治体 | F 自治体 | G 自治体 |
|-------|----------------|---------------|--------------|---------------|---------------|---------------|---------------|---------------|
| TOTAL | 1131 100.0% | 312 100.0% | 73 100.0% | 454 100.0% | 136 100.0% | 524 100.0% | 931 100.0% | 776 100.0% |
| 公立 | 1089 96.3% | 306 98.1% | 73 100.0% | 445 98.0% | 135 99.3% | 497 94.8% | 885 95.1% | 719 92.7% |
| 私立 | 30 2.7% | 5 1.6% | 0 0.0% | 7 1.5% | 0 0.0% | 23 4.4% | 20 2.1% | 50 6.4% |
| 国立 | 12 1.1% | 1 0.3% | 0 0.0% | 2 0.4% | 1 0.7% | 4 0.8% | 26 2.8% | 7 0.9% |

図表 7 現在在籍している学校の種類

| | モニター | A 自治体 | B 自治体 | C 自治体 | D 自治体 | E 自治体 | F 自治体 | G 自治体 |
|--------|----------------|---------------|--------------|---------------|---------------|---------------|---------------|---------------|
| 合計 | 1131 100.0% | 312 100.0% | 73 100.0% | 454 100.0% | 137 100.0% | 524 100.0% | 931 100.0% | 776 100.0% |
| 小学校 | 1118 98.9% | 311 99.7% | 73 100.0% | 450 99.1% | 135 98.5% | 515 98.3% | 928 99.7% | 768 99.0% |
| 義務教育学校 | 2 0.2% | 0 0.0% | 0 0.0% | 0 0.0% | 0 0.0% | 1 0.2% | 1 0.1% | 1 0.1% |
| 特別支援学校 | 9 0.8% | 1 0.3% | 0 0.0% | 4 0.9% | 2 1.5% | 3 0.6% | 2 0.2% | 7 0.9% |
| その他 | 2 0.2% | 0 0.0% | 0 0.0% | 0 0.0% | 0 0.0% | 5 1.0% | 0 0.0% | 0 0.0% |

図表 8 子供の健康状態(過去 1 年間)

| | モニター 調査 | A 自治体 | B 自治体 | C 自治体 | D 自治体 | E 自治体 | F 自治体 | G 自治体 |
|-----------|----------------|---------------|--------------|---------------|---------------|---------------|---------------|---------------|
| TOTAL | 1131 100.0% | 312 100.0% | 73 100.0% | 454 100.0% | 138 100.0% | 523 100.0% | 930 100.0% | 776 100.0% |
| 非常に悪い | 2 0.2% | 0 0.0% | 1 1.4% | 0 0.0% | 1 0.7% | 0 0.0% | 2 0.2% | 1 0.1% |
| 悪い | 8 0.7% | 0 0.0% | 0 0.0% | 0 0.0% | 0 0.0% | 0 0.0% | 4 0.4% | 4 0.5% |
| どちらともいえない | 32 2.8% | 11 3.5% | 1 1.4% | 5 1.1% | 5 3.6% | 6 1.1% | 21 2.3% | 16 2.1% |
| 良好 | 587 51.9% | 157 50.3% | 33 45.2% | 235 51.8% | 68 49.3% | 212 40.5% | 422 45.4% | 347 44.7% |
| 非常に良好 | 500 44.2% | 144 46.2% | 38 52.1% | 214 47.1% | 64 46.4% | 305 58.3% | 480 51.6% | 408 52.6% |
| 答えたくない | 2 0.2% | 0 0.0% | 0 0.0% | 0 0.0% | 0 0.0% | 0 0.0% | 1 0.1% | 0 0.0% |

図表 9 子供の健康状態の対処

| | モニター 調査 | A 自治体 | B 自治体 | C 自治体 | D 自治体 | E 自治体 | F 自治体 | G 自治体 |
|------------------|--------------|-----------|-----------|-----------|-----------|-----------|-------------|-------------|
| TOTAL | 10 100.0% | 0 0.0% | 0 0.0% | 0 0.0% | 0 0.0% | 0 0.0% | 5 100.0% | 6 100.0% |
| 通院して治療した・治療している | 8 80.0% | 0 0.0% | 0 0.0% | 0 0.0% | 0 0.0% | 0 0.0% | 5 100.0% | 2 33.3% |
| 入院して治療した・治療している | 0 0.0% | 0 0.0% | 0 0.0% | 0 0.0% | 0 0.0% | 0 0.0% | 0 0.0% | 2 33.3% |
| 治療のための通院・入院はなかった | 2 20.0% | 0 0.0% | 0 0.0% | 0 0.0% | 0 0.0% | 0 0.0% | 0 0.0% | 2 33.3% |
| 答えたくない | 0 0.0% | 0 0.0% | 0 0.0% | 0 0.0% | 0 0.0% | 0 0.0% | 0 0.0% | 0 0.0% |

図表 10 子供の虫歯の有無

| | モニター 調査 | A 自治体 | B 自治体 | C 自治体 | D 自治体 | E 自治体 | F 自治体 | G 自治体 |
|-----------------|----------------|---------------|--------------|---------------|---------------|---------------|---------------|---------------|
| TOTAL | 1131 100.0% | 311 100.0% | 73 100.0% | 454 100.0% | 138 100.0% | 522 100.0% | 929 100.0% | 776 100.0% |
| 虫歯はない (治療なし) | 660 58.4% | 171 55.0% | 39 53.4% | 266 58.6% | 67 48.6% | 315 60.3% | 495 53.3% | 365 47.0% |
| 虫歯はない (治療あり) | 353 31.2% | 120 38.6% | 26 35.6% | 157 34.6% | 48 34.8% | 176 33.7% | 346 37.2% | 320 41.2% |
| 虫歯が 1 本ある | 35 3.1% | 8 2.6% | 6 8.2% | 9 2.0% | 12 8.7% | 16 3.1% | 37 4.0% | 35 4.5% |
| 虫歯が 2 本ある | 25 2.2% | 3 1.0% | 2 2.7% | 7 1.5% | 6 4.3% | 4 0.8% | 24 2.6% | 21 2.7% |
| 虫歯が 3 本以上ある | 21 1.9% | 7 2.3% | 0 0.0% | 10 2.2% | 3 2.2% | 8 1.5% | 20 2.2% | 22 2.8% |
| わからない | 37 3.3% | 2 0.6% | 0 0.0% | 5 1.1% | 2 1.4% | 3 0.6% | 7 0.8% | 13 1.7% |

図表 11 子供の発達

| | | モニター調査 | A 自治体 | B 自治体 | C 自治体 | D 自治体 | E 自治体 | F 自治体 | G 自治体 |
|---|---------|----------------|---------------|--------------|---------------|---------------|---------------|---------------|---------------|
| ひらがなを声に出して読める | 合計 | 1131 100.0% | 312 100.0% | 73 100.0% | 454 100.0% | 138 100.0% | 524 100.0% | 931 100.0% | 777 100.0% |
| | あてはまらない | 24 2.1% | 1 0.3% | 0 0.0% | 5 1.1% | 0 0.0% | 5 1.0% | 3 0.3% | 8 1.0% |
| | まああてはまる | 97 8.6% | 12 3.8% | 0 0.0% | 20 4.4% | 4 2.9% | 13 2.5% | 30 3.2% | 16 2.1% |
| | あてはまる | 1010 89.3% | 299 95.8% | 73 100.0% | 429 94.5% | 134 97.1% | 506 96.6% | 898 96.5% | 753 96.9% |
| 比較(大きい・小さい・長い・短い・太い・細い・高い・低い・重い・軽いなど)が理解できる | 合計 | 1131 100.0% | 312 100.0% | 73 100.0% | 454 100.0% | 138 100.0% | 524 100.0% | 931 100.0% | 777 100.0% |
| | あてはまらない | 21 1.9% | 2 0.6% | 0 0.0% | 7 1.5% | 0 0.0% | 3 0.6% | 2 0.2% | 6 0.8% |
| | まああてはまる | 186 16.4% | 39 12.5% | 3 4.1% | 49 10.8% | 10 7.2% | 30 5.7% | 80 8.6% | 55 7.1% |
| | あてはまる | 924 81.7% | 271 86.9% | 70 95.9% | 398 87.7% | 128 92.8% | 491 93.7% | 849 91.2% | 716 92.1% |
| 右と左の違いがわかる | 合計 | 1131 100.0% | 312 100.0% | 73 100.0% | 454 100.0% | 138 100.0% | 524 100.0% | 929 100.0% | 777 100.0% |
| | あてはまらない | 26 2.3% | 3 1.0% | 0 0.0% | 10 2.2% | 2 1.4% | 10 1.9% | 10 1.1% | 11 1.4% |
| | まああてはまる | 187 16.5% | 48 15.4% | 5 6.8% | 78 17.2% | 20 14.5% | 79 15.1% | 133 14.3% | 94 12.1% |
| | あてはまる | 918 81.2% | 261 83.7% | 68 93.2% | 366 80.6% | 116 84.1% | 435 83.0% | 786 84.6% | 672 86.5% |
| 他の子とくらべると、つかえる言葉の数は多い | 合計 | 1131 100.0% | 312 100.0% | 73 100.0% | 454 100.0% | 138 100.0% | 524 100.0% | 930 100.0% | 777 100.0% |
| | あてはまらない | 268 23.7% | 78 25.0% | 19 26.0% | 145 31.9% | 22 15.9% | 141 26.9% | 200 21.5% | 161 20.7% |
| | まああてはまる | 447 39.5% | 117 37.5% | 29 39.7% | 164 36.1% | 48 34.8% | 171 32.6% | 375 40.3% | 281 36.2% |
| | あてはまる | 416 36.8% | 117 37.5% | 25 34.2% | 145 31.9% | 68 49.3% | 212 40.5% | 355 38.2% | 335 43.1% |

図表 11 子供の発達(つづき)

| | | モニター調査 | A 自治体 | B 自治体 | C 自治体 | D 自治体 | E 自治体 | F 自治体 | G 自治体 |
|--------------------------------|---------|----------------|---------------|--------------|---------------|---------------|---------------|---------------|---------------|
| 簡単な絵本の内容を記憶できる | 合計 | 1131 100.0% | 312 100.0% | 73 100.0% | 454 100.0% | 138 100.0% | 522 100.0% | 931 100.0% | 777 100.0% |
| | あてはまらない | 36 3.2% | 5 1.6% | 1 1.4% | 8 1.8% | 1 0.7% | 11 2.1% | 17 1.8% | 18 2.3% |
| | まああてはまる | 387 34.2% | 82 26.3% | 17 23.3% | 114 25.1% | 33 23.9% | 139 26.6% | 256 27.5% | 175 22.5% |
| | あてはまる | 708 62.6% | 225 72.1% | 55 75.3% | 332 73.1% | 104 75.4% | 372 71.3% | 658 70.7% | 584 75.2% |
| 絵本のお話やその日にあった出来事について、簡単な説明ができる | 合計 | 1131 100.0% | 312 100.0% | 73 100.0% | 454 100.0% | 138 100.0% | 524 100.0% | 931 100.0% | 777 100.0% |
| | あてはまらない | 52 4.6% | 11 3.5% | 1 1.4% | 12 2.6% | 4 2.9% | 13 2.5% | 19 2.0% | 22 2.8% |
| | まああてはまる | 419 37.0% | 85 27.2% | 21 28.8% | 147 32.4% | 40 29.0% | 151 28.8% | 287 30.8% | 206 26.5% |
| | あてはまる | 660 58.4% | 216 69.2% | 51 69.9% | 295 65.0% | 94 68.1% | 360 68.7% | 625 67.1% | 549 70.7% |
| 工夫して遊べる | 合計 | 1131 100.0% | 312 100.0% | 73 100.0% | 454 100.0% | 138 100.0% | 524 100.0% | 931 100.0% | 777 100.0% |
| | あてはまらない | 64 5.7% | 6 1.9% | 0 0.0% | 12 2.6% | 6 4.3% | 20 3.8% | 31 3.3% | 29 3.7% |
| | まああてはまる | 473 41.8% | 100 32.1% | 26 35.6% | 171 37.7% | 50 36.2% | 152 29.0% | 322 34.6% | 225 29.0% |
| | あてはまる | 594 52.5% | 206 66.0% | 47 64.4% | 271 59.7% | 82 59.4% | 352 67.2% | 578 62.1% | 523 67.3% |
| 新しいことに好奇心をもてる | 合計 | 1131 100.0% | 312 100.0% | 73 100.0% | 454 100.0% | 138 100.0% | 524 100.0% | 931 100.0% | 777 100.0% |
| | あてはまらない | 41 3.6% | 7 2.2% | 1 1.4% | 12 2.6% | 7 5.1% | 15 2.9% | 27 2.9% | 18 2.3% |
| | まああてはまる | 488 43.1% | 99 31.7% | 18 24.7% | 165 36.3% | 38 27.5% | 134 25.6% | 303 32.5% | 213 27.4% |
| | あてはまる | 602 53.2% | 206 66.0% | 54 74.0% | 277 61.0% | 93 67.4% | 375 71.6% | 601 64.6% | 546 70.3% |

図表 11 子供の発達(つづき)

| | | モニター調査 | A 自治体 | B 自治体 | C 自治体 | D 自治体 | E 自治体 | F 自治体 | G 自治体 |
|------------------------------------|---------|----------------|---------------|--------------|---------------|---------------|---------------|---------------|---------------|
| 生き物や植物に興味をもてる | 合計 | 1131 100.0% | 312 100.0% | 73 100.0% | 454 100.0% | 138 100.0% | 524 100.0% | 930 100.0% | 777 100.0% |
| | あてはまらない | 72 6.4% | 10 3.2% | 1 1.4% | 19 4.2% | 5 3.6% | 15 2.9% | 42 4.5% | 34 4.4% |
| | まああてはまる | 495 43.8% | 97 31.1% | 26 35.6% | 165 36.3% | 42 30.4% | 172 32.8% | 337 36.2% | 237 30.5% |
| | あてはまる | 564 49.9% | 205 65.7% | 46 63.0% | 270 59.5% | 91 65.9% | 337 64.3% | 551 59.2% | 506 65.1% |
| わからないことについて、「なぜ、どうして」など、まわりに質問ができる | 合計 | 1131 100.0% | 312 100.0% | 73 100.0% | 454 100.0% | 138 100.0% | 524 100.0% | 931 100.0% | 777 100.0% |
| | あてはまらない | 83 7.3% | 11 3.5% | 3 4.1% | 28 6.2% | 7 5.1% | 19 3.6% | 43 4.6% | 30 3.9% |
| | まああてはまる | 509 45.0% | 113 36.2% | 22 30.1% | 163 35.9% | 51 37.0% | 138 26.3% | 331 35.6% | 226 29.1% |
| | あてはまる | 539 47.7% | 188 60.3% | 48 65.8% | 263 57.9% | 80 58.0% | 367 70.0% | 557 59.8% | 521 67.1% |
| 「1個、1本……」など単位を使っての数がえられる | 合計 | 1131 100.0% | 312 100.0% | 73 100.0% | 454 100.0% | 138 100.0% | 524 100.0% | 931 100.0% | 777 100.0% |
| | あてはまらない | 54 4.8% | 4 1.3% | 2 2.7% | 18 4.0% | 2 1.4% | 20 3.8% | 28 3.0% | 23 3.0% |
| | まああてはまる | 413 36.5% | 105 33.7% | 24 32.9% | 160 35.2% | 50 36.2% | 143 27.3% | 309 33.2% | 226 29.1% |
| | あてはまる | 664 58.7% | 203 65.1% | 47 64.4% | 276 60.8% | 86 62.3% | 361 68.9% | 594 63.8% | 528 68.0% |
| 10までの数字を書ける | 合計 | 1131 100.0% | 312 100.0% | 73 100.0% | 454 100.0% | 138 100.0% | 524 100.0% | 931 100.0% | 777 100.0% |
| | あてはまらない | 12 1.1% | 1 0.3% | 0 0.0% | 3 0.7% | 0 0.0% | 3 0.6% | 3 0.3% | 3 0.4% |
| | まああてはまる | 111 9.8% | 8 2.6% | 1 1.4% | 11 2.4% | 3 2.2% | 9 1.7% | 32 3.4% | 17 2.2% |
| | あてはまる | 1008 89.1% | 303 97.1% | 72 98.6% | 440 96.9% | 135 97.8% | 512 97.7% | 896 96.2% | 757 97.4% |

図表 11 子供の発達(つづき)

| | | モニター調査 | A 自治体 | B 自治体 | C 自治体 | D 自治体 | E 自治体 | F 自治体 | G 自治体 |
|--|---------|----------------|---------------|--------------|---------------|---------------|---------------|---------------|---------------|
| 指やおはじき などを使って、 数を足したり、 引いたりする ことができる | 合計 | 1131 100.0% | 312 100.0% | 73 100.0% | 454 100.0% | 138 100.0% | 524 100.0% | 931 100.0% | 777 100.0% |
| | あてはまらない | 25 2.2% | 1 0.3% | 0 0.0% | 4 0.9% | 0 0.0% | 4 0.8% | 5 0.5% | 7 0.9% |
| | まああてはまる | 163 14.4% | 12 3.8% | 3 4.1% | 24 5.3% | 5 3.6% | 19 3.6% | 49 5.3% | 31 4.0% |
| | あてはまる | 943 83.4% | 299 95.8% | 70 95.9% | 426 93.8% | 133 96.4% | 501 95.6% | 877 94.2% | 739 95.1% |
| 英語で簡単な あいさつが 言える | 合計 | 1131 100.0% | 312 100.0% | 73 100.0% | 454 100.0% | 138 100.0% | 524 100.0% | 931 100.0% | 777 100.0% |
| | あてはまらない | 339 30.0% | 84 26.9% | 15 20.5% | 117 25.8% | 42 30.4% | 47 9.0% | 237 25.5% | 224 28.8% |
| | まああてはまる | 402 35.5% | 118 37.8% | 25 34.2% | 126 27.8% | 38 27.5% | 129 24.6% | 317 34.0% | 243 31.3% |
| | あてはまる | 390 34.5% | 110 35.3% | 33 45.2% | 211 46.5% | 58 42.0% | 348 66.4% | 377 40.5% | 310 39.9% |
| ことばで「多 い」「少ない」 「大きい」「小 さい」を正しく 使える | 合計 | 1131 100.0% | 312 100.0% | 73 100.0% | 454 100.0% | 138 100.0% | 524 100.0% | 931 100.0% | 777 100.0% |
| | あてはまらない | 28 2.5% | 2 0.6% | 0 0.0% | 10 2.2% | 2 1.4% | 4 0.8% | 15 1.6% | 9 1.2% |
| | まああてはまる | 290 25.6% | 65 20.8% | 8 11.0% | 84 18.5% | 32 23.2% | 75 14.3% | 168 18.0% | 109 14.0% |
| | あてはまる | 813 71.9% | 245 78.5% | 65 89.0% | 360 79.3% | 104 75.4% | 445 84.9% | 748 80.3% | 659 84.8% |
| 形について同 じ仲間で集め られる | 合計 | 1131 100.0% | 312 100.0% | 73 100.0% | 454 100.0% | 138 100.0% | 524 100.0% | 931 100.0% | 777 100.0% |
| | あてはまらない | 22 1.9% | 1 0.3% | 0 0.0% | 3 0.7% | 0 0.0% | 2 0.4% | 2 0.2% | 6 0.8% |
| | まああてはまる | 260 23.0% | 45 14.4% | 6 8.2% | 74 16.3% | 18 13.0% | 55 10.5% | 116 12.5% | 74 9.5% |
| | あてはまる | 849 75.1% | 266 85.3% | 67 91.8% | 377 83.0% | 120 87.0% | 467 89.1% | 813 87.3% | 697 89.7% |

図表 11 子供の発達(つづき)

| | | モニター調査 | A 自治体 | B 自治体 | C 自治体 | D 自治体 | E 自治体 | F 自治体 | G 自治体 |
|---------------------------|---------|----------------|---------------|--------------|---------------|---------------|---------------|---------------|---------------|
| 自分の言葉で順序をたてて、相手にわかるように話せる | 合計 | 1131 100.0% | 312 100.0% | 73 100.0% | 454 100.0% | 138 100.0% | 524 100.0% | 931 100.0% | 777 100.0% |
| | あてはまらない | 111 9.8% | 18 5.8% | 1 1.4% | 48 10.6% | 9 6.5% | 44 8.4% | 77 8.3% | 61 7.9% |
| | まああてはまる | 589 52.1% | 157 50.3% | 33 45.2% | 207 45.6% | 61 44.2% | 204 38.9% | 416 44.7% | 337 43.4% |
| | あてはまる | 431 38.1% | 137 43.9% | 39 53.4% | 199 43.8% | 68 49.3% | 276 52.7% | 438 47.0% | 379 48.8% |
| ことば遊びができる(しりとり、だじゃれなど) | 合計 | 1131 100.0% | 312 100.0% | 73 100.0% | 454 100.0% | 138 100.0% | 524 100.0% | 930 100.0% | 777 100.0% |
| | あてはまらない | 39 3.4% | 6 1.9% | 0 0.0% | 9 2.0% | 2 1.4% | 7 1.3% | 11 1.2% | 11 1.4% |
| | まああてはまる | 257 22.7% | 38 12.2% | 7 9.6% | 71 15.6% | 14 10.1% | 58 11.1% | 125 13.4% | 91 11.7% |
| | あてはまる | 835 73.8% | 268 85.9% | 66 90.4% | 374 82.4% | 122 88.4% | 459 87.6% | 794 85.4% | 675 86.9% |
| 絵本や図鑑をひとりで読める | 合計 | 1131 100.0% | 312 100.0% | 73 100.0% | 454 100.0% | 138 100.0% | 524 100.0% | 931 100.0% | 777 100.0% |
| | あてはまらない | 39 3.4% | 7 2.2% | 0 0.0% | 15 3.3% | 3 2.2% | 17 3.2% | 16 1.7% | 22 2.8% |
| | まああてはまる | 291 25.7% | 73 23.4% | 11 15.1% | 74 16.3% | 28 20.3% | 92 17.6% | 171 18.4% | 133 17.1% |
| | あてはまる | 801 70.8% | 232 74.4% | 62 84.9% | 365 80.4% | 107 77.5% | 415 79.2% | 744 79.9% | 622 80.1% |
| えんぴつを正しく持てる | 合計 | 1131 100.0% | 312 100.0% | 73 100.0% | 454 100.0% | 138 100.0% | 524 100.0% | 931 100.0% | 777 100.0% |
| | あてはまらない | 48 4.2% | 18 5.8% | 3 4.1% | 40 8.8% | 10 7.2% | 23 4.4% | 68 7.3% | 31 4.0% |
| | まああてはまる | 403 35.6% | 97 31.1% | 20 27.4% | 154 33.9% | 44 31.9% | 135 25.8% | 276 29.6% | 216 27.8% |
| | あてはまる | 680 60.1% | 197 63.1% | 50 68.5% | 260 57.3% | 84 60.9% | 366 69.8% | 587 63.1% | 530 68.2% |

図表 12 学校に楽しく通っているか

| | モニター | A 自治体 | B 自治体 | C 自治体 | D 自治体 | E 自治体 | F 自治体 | G 自治体 |
|------------|----------------|---------------|--------------|---------------|---------------|---------------|---------------|---------------|
| 合計 | 1131 100.0% | 312 100.0% | 73 100.0% | 454 100.0% | 138 100.0% | 523 100.0% | 926 100.0% | 775 100.0% |
| いつもそうである | 546 48.3% | 176 56.4% | 41 56.2% | 230 50.7% | 73 52.9% | 299 57.2% | 442 47.7% | 407 52.5% |
| たいていそうである | 505 44.7% | 124 39.7% | 30 41.1% | 208 45.8% | 56 40.6% | 197 37.7% | 429 46.3% | 329 42.5% |
| ときどきそうである | 69 6.1% | 12 3.8% | 2 2.7% | 12 2.6% | 9 6.5% | 22 4.2% | 51 5.5% | 32 4.1% |
| まったくそうではない | 11 1.0% | 0 0.0% | 0 0.0% | 4 0.9% | 0 0.0% | 5 1.0% | 4 0.4% | 7 0.9% |

図表 13 学校での出来事を話す頻度

| | | モニター 調査 | A 自治体 | B 自治体 | C 自治体 | D 自治体 | E 自治体 | F 自治体 | G 自治体 |
|--------------------------|------------|----------------|---------------|--------------|---------------|---------------|---------------|---------------|---------------|
| 授業で習った ことについて 話すこと | 合計 | 1131 100.0% | 311 100.0% | 73 100.0% | 454 100.0% | 138 100.0% | 523 100.0% | 931 100.0% | 777 100.0% |
| | ほぼ毎日 | 429 37.9% | 121 38.9% | 30 41.1% | 127 28.0% | 47 34.1% | 180 34.4% | 261 28.0% | 248 31.9% |
| | 週に3～ 4日 | 300 26.5% | 86 27.7% | 17 23.3% | 155 34.1% | 42 30.4% | 149 28.5% | 264 28.4% | 212 27.3% |
| | 週に1～ 2日 | 230 20.3% | 68 21.9% | 14 19.2% | 99 21.8% | 27 19.6% | 126 24.1% | 231 24.8% | 189 24.3% |
| | 月に1～ 2日 | 21 1.9% | 4 1.3% | 3 4.1% | 12 2.6% | 5 3.6% | 14 2.7% | 35 3.8% | 32 4.1% |
| | ごくたま に | 115 10.2% | 27 8.7% | 8 11.0% | 48 10.6% | 17 12.3% | 44 8.4% | 125 13.4% | 79 10.2% |
| | まったく ない | 36 3.2% | 5 1.6% | 1 1.4% | 13 2.9% | 0 0.0% | 10 1.9% | 15 1.6% | 17 2.2% |

図表 13 学校での出来事を話す頻度(つづき)

| | | モニター 調査 | A 自治体 | B 自治体 | C 自治体 | D 自治体 | E 自治体 | F 自治体 | G 自治体 |
|------------------------|--------|----------------|---------------|--------------|---------------|---------------|---------------|---------------|---------------|
| 学校の友達との良かった出来事について話すこと | 合計 | 1131 100.0% | 311 100.0% | 73 100.0% | 454 100.0% | 138 100.0% | 523 100.0% | 930 100.0% | 777 100.0% |
| | ほぼ毎日 | 444 39.3% | 141 45.3% | 32 43.8% | 158 34.8% | 49 35.5% | 213 40.7% | 323 34.7% | 334 43.0% |
| | 週に3～4日 | 302 26.7% | 80 25.7% | 24 32.9% | 134 29.5% | 42 30.4% | 153 29.3% | 276 29.7% | 208 26.8% |
| | 週に1～2日 | 219 19.4% | 55 17.7% | 10 13.7% | 100 22.0% | 31 22.5% | 95 18.2% | 195 21.0% | 144 18.5% |
| | 月に1～2日 | 29 2.6% | 10 3.2% | 0 0.0% | 16 3.5% | 6 4.3% | 15 2.9% | 37 4.0% | 30 3.9% |
| | ごくたまに | 110 9.7% | 20 6.4% | 6 8.2% | 34 7.5% | 10 7.2% | 40 7.6% | 84 9.0% | 47 6.0% |
| | まったくない | 27 2.4% | 5 1.6% | 1 1.4% | 12 2.6% | 0 0.0% | 7 1.3% | 15 1.6% | 14 1.8% |
| 学校の友達との困った出来事について話すこと | 合計 | 1131 100.0% | 311 100.0% | 73 100.0% | 454 100.0% | 138 100.0% | 523 100.0% | 929 100.0% | 777 100.0% |
| | ほぼ毎日 | 240 21.2% | 63 20.3% | 10 13.7% | 66 14.5% | 21 15.2% | 74 14.1% | 138 14.9% | 160 20.6% |
| | 週に3～4日 | 153 13.5% | 46 14.8% | 14 19.2% | 56 12.3% | 20 14.5% | 72 13.8% | 113 12.2% | 82 10.6% |
| | 週に1～2日 | 233 20.6% | 55 17.7% | 14 19.2% | 108 23.8% | 31 22.5% | 98 18.7% | 208 22.4% | 169 21.8% |
| | 月に1～2日 | 94 8.3% | 33 10.6% | 5 6.8% | 49 10.8% | 16 11.6% | 54 10.3% | 119 12.8% | 73 9.4% |
| | ごくたまに | 325 28.7% | 89 28.6% | 23 31.5% | 135 29.7% | 44 31.9% | 180 34.4% | 269 29.0% | 231 29.7% |
| | まったくない | 86 7.6% | 25 8.0% | 7 9.6% | 40 8.8% | 6 4.3% | 45 8.6% | 82 8.8% | 62 8.0% |

図表 13 学校での出来事を話す頻度(つづき)

| | | モニター 調査 | A 自治体 | B 自治体 | C 自治体 | D 自治体 | E 自治体 | F 自治体 | G 自治体 |
|------------------------|--------|----------------|---------------|--------------|---------------|---------------|---------------|---------------|---------------|
| 学校の友達との困った出来事について話すこと | 合計 | 1131 100.0% | 311 100.0% | 73 100.0% | 454 100.0% | 138 100.0% | 523 100.0% | 929 100.0% | 777 100.0% |
| | ほぼ毎日 | 240 21.2% | 63 20.3% | 10 13.7% | 66 14.5% | 21 15.2% | 74 14.1% | 138 14.9% | 160 20.6% |
| | 週に3～4日 | 153 13.5% | 46 14.8% | 14 19.2% | 56 12.3% | 20 14.5% | 72 13.8% | 113 12.2% | 82 10.6% |
| | 週に1～2日 | 233 20.6% | 55 17.7% | 14 19.2% | 108 23.8% | 31 22.5% | 98 18.7% | 208 22.4% | 169 21.8% |
| | 月に1～2日 | 94 8.3% | 33 10.6% | 5 6.8% | 49 10.8% | 16 11.6% | 54 10.3% | 119 12.8% | 73 9.4% |
| | ごくたまに | 325 28.7% | 89 28.6% | 23 31.5% | 135 29.7% | 44 31.9% | 180 34.4% | 269 29.0% | 231 29.7% |
| | まったくない | 86 7.6% | 25 8.0% | 7 9.6% | 40 8.8% | 6 4.3% | 45 8.6% | 82 8.8% | 62 8.0% |
| 担任の先生との良かった出来事について話すこと | 合計 | 1131 100.0% | 311 100.0% | 73 100.0% | 454 100.0% | 138 100.0% | 523 100.0% | 930 100.0% | 777 100.0% |
| | ほぼ毎日 | 242 21.4% | 77 24.8% | 12 16.4% | 58 12.8% | 21 15.2% | 89 17.0% | 113 12.2% | 138 17.8% |
| | 週に3～4日 | 202 17.9% | 57 18.3% | 10 13.7% | 82 18.1% | 24 17.4% | 99 18.9% | 154 16.6% | 126 16.2% |
| | 週に1～2日 | 247 21.8% | 75 24.1% | 20 27.4% | 130 28.6% | 26 18.8% | 146 27.9% | 235 25.3% | 192 24.7% |
| | 月に1～2日 | 108 9.5% | 22 7.1% | 8 11.0% | 55 12.1% | 19 13.8% | 53 10.1% | 114 12.3% | 83 10.7% |
| | ごくたまに | 268 23.7% | 63 20.3% | 20 27.4% | 94 20.7% | 37 26.8% | 111 21.2% | 230 24.7% | 176 22.7% |
| | まったくない | 64 5.7% | 17 5.5% | 3 4.1% | 35 7.7% | 11 8.0% | 25 4.8% | 84 9.0% | 62 8.0% |

図表 13 学校での出来事を話す頻度(つづき)

| | | モニター調査 | A 自治体 | B 自治体 | C 自治体 | D 自治体 | E 自治体 | F 自治体 | G 自治体 |
|-----------------------|--------|----------------|---------------|--------------|---------------|---------------|---------------|---------------|---------------|
| 担任の先生との困った出来事について話すこと | 合計 | 1131 100.0% | 311 100.0% | 73 100.0% | 454 100.0% | 138 100.0% | 523 100.0% | 930 100.0% | 777 100.0% |
| | ほぼ毎日 | 166 14.7% | 35 11.3% | 5 6.8% | 28 6.2% | 12 8.7% | 34 6.5% | 56 6.0% | 80 10.3% |
| | 週に3～4日 | 99 8.8% | 22 7.1% | 3 4.1% | 29 6.4% | 9 6.5% | 31 5.9% | 64 6.9% | 50 6.4% |
| | 週に1～2日 | 139 12.3% | 31 10.0% | 2 2.7% | 43 9.5% | 13 9.4% | 41 7.8% | 91 9.8% | 89 11.5% |
| | 月に1～2日 | 57 5.0% | 16 5.1% | 4 5.5% | 37 8.1% | 13 9.4% | 26 5.0% | 65 7.0% | 39 5.0% |
| | ごくたまに | 353 31.2% | 84 27.0% | 18 24.7% | 138 30.4% | 48 34.8% | 167 31.9% | 292 31.4% | 248 31.9% |
| | まったくない | 317 28.0% | 123 39.5% | 41 56.2% | 179 39.4% | 43 31.2% | 224 42.8% | 362 38.9% | 271 34.9% |

図表 14 教科のできぐあい

| | | モニター調査 | A 自治体 | B 自治体 | C 自治体 | D 自治体 | E 自治体 | F 自治体 | G 自治体 |
|----|-------|----------------|---------------|--------------|---------------|---------------|---------------|---------------|---------------|
| 国語 | 合計 | 1131 100.0% | 311 100.0% | 73 100.0% | 454 100.0% | 138 100.0% | 523 100.0% | 930 100.0% | 777 100.0% |
| | よくできる | 341 30.2% | 102 32.8% | 30 41.1% | 110 24.2% | 49 35.5% | 238 45.5% | 277 29.8% | 241 31.0% |
| | ふつう | 699 61.8% | 170 54.7% | 40 54.8% | 283 62.3% | 80 58.0% | 241 46.1% | 537 57.7% | 456 58.7% |
| | いますこし | 91 8.0% | 39 12.5% | 3 4.1% | 61 13.4% | 9 6.5% | 44 8.4% | 116 12.5% | 80 10.3% |
| 算数 | 合計 | 1131 100.0% | 311 100.0% | 73 100.0% | 454 100.0% | 138 100.0% | 523 100.0% | 930 100.0% | 777 100.0% |
| | よくできる | 461 40.8% | 148 47.6% | 32 43.8% | 162 35.7% | 64 46.4% | 263 50.3% | 430 46.2% | 351 45.2% |
| | ふつう | 557 49.2% | 132 42.4% | 34 46.6% | 253 55.7% | 66 47.8% | 216 41.3% | 430 46.2% | 370 47.6% |
| | いますこし | 113 10.0% | 31 10.0% | 7 9.6% | 39 8.6% | 8 5.8% | 44 8.4% | 70 7.5% | 56 7.2% |

図表 14 教科のできぐあい(つづき)

| | | モニター調査 | A 自治体 | B 自治体 | C 自治体 | D 自治体 | E 自治体 | F 自治体 | G 自治体 |
|------|-------|----------------|---------------|--------------|---------------|---------------|---------------|---------------|---------------|
| 生活 | 合計 | 1131 100.0% | 311 100.0% | 73 100.0% | 453 100.0% | 138 100.0% | 523 100.0% | 929 100.0% | 776 100.0% |
| | よくできる | 336 29.7% | 110 35.4% | 30 41.1% | 116 25.6% | 52 37.7% | 219 41.9% | 309 33.3% | 252 32.5% |
| | ふつう | 751 66.4% | 188 60.5% | 43 58.9% | 326 72.0% | 82 59.4% | 288 55.1% | 597 64.3% | 502 64.7% |
| | いますこし | 44 3.9% | 13 4.2% | 0 0.0% | 11 2.4% | 4 2.9% | 16 3.1% | 23 2.5% | 22 2.8% |
| 音楽 | 合計 | 1131 100.0% | 311 100.0% | 73 100.0% | 453 100.0% | 138 100.0% | 523 100.0% | 929 100.0% | 776 100.0% |
| | よくできる | 339 30.0% | 106 34.1% | 24 32.9% | 139 30.7% | 56 40.6% | 211 40.3% | 317 34.1% | 281 36.2% |
| | ふつう | 734 64.9% | 185 59.5% | 48 65.8% | 293 64.7% | 73 52.9% | 288 55.1% | 574 61.8% | 458 59.0% |
| | いますこし | 58 5.1% | 20 6.4% | 1 1.4% | 21 4.6% | 9 6.5% | 24 4.6% | 38 4.1% | 37 4.8% |
| 図画工作 | 合計 | 1131 100.0% | 311 100.0% | 73 100.0% | 454 100.0% | 138 100.0% | 523 100.0% | 930 100.0% | 776 100.0% |
| | よくできる | 450 39.8% | 159 51.1% | 37 50.7% | 184 40.5% | 73 52.9% | 276 52.8% | 460 49.5% | 368 47.4% |
| | ふつう | 619 54.7% | 139 44.7% | 34 46.6% | 247 54.4% | 57 41.3% | 225 43.0% | 424 45.6% | 365 47.0% |
| | いますこし | 62 5.5% | 13 4.2% | 2 2.7% | 23 5.1% | 8 5.8% | 22 4.2% | 46 4.9% | 43 5.5% |
| 体育 | 合計 | 1131 100.0% | 311 100.0% | 73 100.0% | 454 100.0% | 138 100.0% | 523 100.0% | 930 100.0% | 777 100.0% |
| | よくできる | 362 32.0% | 139 44.7% | 31 42.5% | 170 37.4% | 60 43.5% | 232 44.4% | 355 38.2% | 311 40.0% |
| | ふつう | 631 55.8% | 138 44.4% | 32 43.8% | 239 52.6% | 66 47.8% | 232 44.4% | 469 50.4% | 380 48.9% |
| | いますこし | 138 12.2% | 34 10.9% | 10 13.7% | 45 9.9% | 12 8.7% | 59 11.3% | 106 11.4% | 86 11.1% |

図表 15 子供が起きる時間

| | モニター調査 | A 自治体 | B 自治体 | C 自治体 | D 自治体 | E 自治体 | F 自治体 | G 自治体 |
|--------------|----------------|---------------|--------------|---------------|---------------|---------------|---------------|---------------|
| TOTAL | 1131 100.0% | 311 100.0% | 73 100.0% | 454 100.0% | 138 100.0% | 523 100.0% | 930 100.0% | 777 100.0% |
| 午前 6 時前 | 90 8.0% | 42 13.5% | 14 19.2% | 50 11.0% | 9 6.5% | 19 3.6% | 73 7.8% | 30 3.9% |
| 午前 6 時台 | 763 67.5% | 263 84.6% | 56 76.7% | 389 85.7% | 108 78.3% | 258 49.3% | 782 84.1% | 425 54.7% |
| 午前 7 時台 | 272 24.0% | 6 1.9% | 3 4.1% | 15 3.3% | 21 15.2% | 244 46.7% | 73 7.8% | 319 41.1% |
| 午前 8 時台 | 1 0.1% | 0 0.0% | 0 0.0% | 0 0.0% | 0 0.0% | 2 0.4% | 2 0.2% | 2 0.3% |
| 午前 9 時台 | 2 0.2% | 0 0.0% | 0 0.0% | 0 0.0% | 0 0.0% | 0 0.0% | 0 0.0% | 0 0.0% |
| 午前 10 時以降 | 0 0.0% | 0 0.0% | 0 0.0% | 0 0.0% | 0 0.0% | 0 0.0% | 0 0.0% | 0 0.0% |
| 起きる時間は不規則である | 3 0.3% | 0 0.0% | 0 0.0% | 0 0.0% | 0 0.0% | 0 0.0% | 0 0.0% | 1 0.1% |

図表 16 子供が寝る時間

| | モニター調査 | A 自治体 | B 自治体 | C 自治体 | D 自治体 | E 自治体 | F 自治体 | G 自治体 |
|-------------|----------------|---------------|--------------|---------------|---------------|---------------|---------------|---------------|
| TOTAL | 1131 100.0% | 311 100.0% | 73 100.0% | 454 100.0% | 138 100.0% | 523 100.0% | 929 100.0% | 777 100.0% |
| 午後 7 時前 | 2 0.2% | 0 0.0% | 1 1.4% | 0 0.0% | 0 0.0% | 0 0.0% | 1 0.1% | 2 0.3% |
| 午後 7 時台 | 18 1.6% | 3 1.0% | 0 0.0% | 10 2.2% | 2 1.4% | 5 1.0% | 14 1.5% | 2 0.3% |
| 午後 8 時台 | 185 16.4% | 63 20.3% | 24 32.9% | 160 35.2% | 33 23.9% | 91 17.4% | 167 18.0% | 108 13.9% |
| 午後 9 時台 | 709 62.7% | 199 64.0% | 36 49.3% | 260 57.3% | 79 57.2% | 320 61.2% | 600 64.6% | 462 59.5% |
| 午後 10 時台 | 191 16.9% | 43 13.8% | 11 15.1% | 23 5.1% | 23 16.7% | 97 18.5% | 134 14.4% | 189 24.3% |
| 午後 11 時以降 | 19 1.7% | 2 0.6% | 0 0.0% | 1 0.2% | 1 0.7% | 6 1.1% | 8 0.9% | 9 1.2% |
| 寝る時間は不規則である | 7 0.6% | 1 0.3% | 1 1.4% | 0 0.0% | 0 0.0% | 4 0.8% | 5 0.5% | 5 0.6% |

図表 17 一日あたりの勉強時間

| | モニター調査 | A 自治体 | B 自治体 | C 自治体 | D 自治体 | E 自治体 | F 自治体 | G 自治体 |
|-----------|----------------|---------------|--------------|---------------|---------------|---------------|---------------|---------------|
| TOTAL | 1131 100.0% | 311 100.0% | 73 100.0% | 454 100.0% | 138 100.0% | 523 100.0% | 931 100.0% | 777 100.0% |
| しない | 44 3.9% | 4 1.3% | 0 0.0% | 10 2.2% | 4 2.9% | 12 2.3% | 30 3.2% | 28 3.6% |
| 15分未満 | 94 8.3% | 16 5.1% | 3 4.1% | 22 4.8% | 20 14.5% | 34 6.5% | 95 10.2% | 83 10.7% |
| 15分～30分未満 | 468 41.4% | 116 37.3% | 25 34.2% | 182 40.1% | 57 41.3% | 187 35.7% | 367 39.4% | 327 42.1% |
| 30分～1時間未満 | 424 37.5% | 139 44.7% | 37 50.7% | 200 44.1% | 47 34.1% | 237 45.2% | 319 34.3% | 271 34.9% |
| 1時間～2時間未満 | 83 7.3% | 33 10.6% | 8 11.0% | 38 8.4% | 10 7.2% | 51 9.7% | 113 12.1% | 60 7.7% |
| 2時間～3時間未満 | 15 1.3% | 3 1.0% | 0 0.0% | 2 0.4% | 0 0.0% | 3 0.6% | 5 0.5% | 6 0.8% |
| 3時間以上 | 3 0.3% | 0 0.0% | 0 0.0% | 0 0.0% | 0 0.0% | 0 0.0% | 2 0.2% | 2 0.3% |

図表 18 1ヶ月間で読んだ本や雑誌の冊数

| | モニター調査 | A 自治体 | B 自治体 | C 自治体 | D 自治体 | E 自治体 | F 自治体 | G 自治体 | |
|-----------------|--------|----------------|---------------|--------------|---------------|---------------|---------------|---------------|---------------|
| 本(児童書、 絵本など) | 合計 | 1131 100.0% | 311 100.0% | 73 100.0% | 454 100.0% | 138 100.0% | 524 100.0% | 930 100.0% | 777 100.0% |
| | 読まない | 165 14.6% | 60 19.3% | 2 2.7% | 28 6.2% | 19 13.8% | 47 9.0% | 43 4.6% | 137 17.6% |
| | 1冊 | 146 12.9% | 70 22.5% | 5 6.8% | 44 9.7% | 27 19.6% | 67 12.8% | 62 6.7% | 143 18.4% |
| | 2～3冊 | 341 30.2% | 83 26.7% | 22 30.1% | 129 28.4% | 39 28.3% | 134 25.6% | 214 23.0% | 220 28.3% |
| | 4～7冊 | 239 21.1% | 50 16.1% | 20 27.4% | 118 26.0% | 30 21.7% | 147 28.1% | 286 30.8% | 170 21.9% |
| | 8～11冊 | 78 6.9% | 24 7.7% | 12 16.4% | 45 9.9% | 12 8.7% | 64 12.2% | 145 15.6% | 41 5.3% |
| | 12冊以上 | 162 14.3% | 24 7.7% | 12 16.4% | 90 19.8% | 11 8.0% | 65 12.4% | 180 19.4% | 66 8.5% |

図表 18 1ヶ月間で読んだ本や雑誌の冊数(つづき)

| | | モニター調査 | A 自治体 | B 自治体 | C 自治体 | D 自治体 | E 自治体 | F 自治体 | G 自治体 |
|------------------|-------|----------------|---------------|--------------|---------------|---------------|---------------|---------------|---------------|
| 雑誌・マンガ・図鑑(学習のため) | 合計 | 1131 100.0% | 310 100.0% | 73 100.0% | 452 100.0% | 137 100.0% | 521 100.0% | 925 100.0% | 774 100.0% |
| | 読まない | 400 35.4% | 128 41.3% | 24 32.9% | 153 33.8% | 62 45.3% | 131 25.1% | 277 29.9% | 270 34.9% |
| | 1冊 | 238 21.0% | 61 19.7% | 24 32.9% | 86 19.0% | 29 21.2% | 103 19.8% | 168 18.2% | 168 21.7% |
| | 2～3冊 | 312 27.6% | 78 25.2% | 14 19.2% | 148 32.7% | 26 19.0% | 161 30.9% | 285 30.8% | 225 29.1% |
| | 4～7冊 | 104 9.2% | 25 8.1% | 8 11.0% | 38 8.4% | 13 9.5% | 75 14.4% | 108 11.7% | 69 8.9% |
| | 8～11冊 | 23 2.0% | 6 1.9% | 2 2.7% | 5 1.1% | 3 2.2% | 22 4.2% | 33 3.6% | 16 2.1% |
| | 12冊以上 | 54 4.8% | 12 3.9% | 1 1.4% | 22 4.9% | 4 2.9% | 29 5.6% | 54 5.8% | 26 3.4% |
| 雑誌・マンガ・図鑑(遊びのため) | 合計 | 1131 100.0% | 310 100.0% | 73 100.0% | 452 100.0% | 138 100.0% | 522 100.0% | 925 100.0% | 774 100.0% |
| | 読まない | 416 36.8% | 104 33.5% | 21 28.8% | 122 27.0% | 52 37.7% | 105 20.1% | 239 25.8% | 231 29.8% |
| | 1冊 | 207 18.3% | 71 22.9% | 23 31.5% | 79 17.5% | 34 24.6% | 100 19.2% | 153 16.5% | 178 23.0% |
| | 2～3冊 | 303 26.8% | 78 25.2% | 15 20.5% | 130 28.8% | 30 21.7% | 165 31.6% | 284 30.7% | 213 27.5% |
| | 4～7冊 | 119 10.5% | 32 10.3% | 11 15.1% | 65 14.4% | 10 7.2% | 86 16.5% | 134 14.5% | 80 10.3% |
| | 8～11冊 | 28 2.5% | 11 3.5% | 2 2.7% | 16 3.5% | 7 5.1% | 19 3.6% | 39 4.2% | 26 3.4% |
| | 12冊以上 | 58 5.1% | 14 4.5% | 1 1.4% | 40 8.8% | 5 3.6% | 47 9.0% | 76 8.2% | 46 5.9% |

図表 19 子供にしてあげること

| | | モニター調査 | A 自治体 | B 自治体 | C 自治体 | D 自治体 | E 自治体 | F 自治体 | G 自治体 |
|-------------------|----------|----------------|---------------|--------------|---------------|---------------|---------------|---------------|---------------|
| 絵本の読み聞かせ | 合計 | 1131 100.0% | 311 100.0% | 73 100.0% | 454 100.0% | 138 100.0% | 524 100.0% | 931 100.0% | 777 100.0% |
| | ほとんどない | 523 46.2% | 155 49.8% | 35 47.9% | 153 33.7% | 61 44.2% | 219 41.8% | 385 41.4% | 371 47.7% |
| | 月に1～2回程度 | 284 25.1% | 86 27.7% | 15 20.5% | 104 22.9% | 38 27.5% | 115 21.9% | 249 26.7% | 210 27.0% |
| | 週に1～2回程度 | 150 13.3% | 38 12.2% | 12 16.4% | 88 19.4% | 23 16.7% | 94 17.9% | 162 17.4% | 108 13.9% |
| | 週に3～4回程度 | 73 6.5% | 13 4.2% | 5 6.8% | 36 7.9% | 7 5.1% | 36 6.9% | 52 5.6% | 36 4.6% |
| | 週に5～6回程度 | 37 3.3% | 10 3.2% | 1 1.4% | 23 5.1% | 2 1.4% | 20 3.8% | 36 3.9% | 14 1.8% |
| | 毎日 | 64 5.7% | 9 2.9% | 5 6.8% | 50 11.0% | 7 5.1% | 40 7.6% | 47 5.0% | 38 4.9% |
| お話の語り聞かせ(絵本を使わずに) | 合計 | 1131 100.0% | 311 100.0% | 73 100.0% | 454 100.0% | 138 100.0% | 523 100.0% | 929 100.0% | 777 100.0% |
| | ほとんどない | 837 74.0% | 234 75.2% | 54 74.0% | 341 75.1% | 111 80.4% | 381 72.8% | 682 73.4% | 560 72.1% |
| | 月に1～2回程度 | 179 15.8% | 52 16.7% | 14 19.2% | 69 15.2% | 17 12.3% | 84 16.1% | 172 18.5% | 139 17.9% |
| | 週に1～2回程度 | 73 6.5% | 18 5.8% | 3 4.1% | 26 5.7% | 5 3.6% | 30 5.7% | 49 5.3% | 49 6.3% |
| | 週に3～4回程度 | 15 1.3% | 2 0.6% | 1 1.4% | 5 1.1% | 3 2.2% | 16 3.1% | 10 1.1% | 21 2.7% |
| | 週に5～6回程度 | 5 0.4% | 3 1.0% | 0 0.0% | 7 1.5% | 2 1.4% | 5 1.0% | 5 0.5% | 1 0.1% |
| | 毎日 | 22 1.9% | 2 0.6% | 1 1.4% | 6 1.3% | 0 0.0% | 7 1.3% | 11 1.2% | 7 0.9% |

図表 19 子供にしてあげること(つづき)

| | | モニター調査 | A 自治体 | B 自治体 | C 自治体 | D 自治体 | E 自治体 | F 自治体 | G 自治体 |
|--------------------------|----------|----------------|---------------|--------------|---------------|---------------|---------------|---------------|---------------|
| 音楽と一緒に遊ぶこと(演奏、鑑賞、歌、踊りなど) | 合計 | 1131 100.0% | 311 100.0% | 72 100.0% | 453 100.0% | 138 100.0% | 524 100.0% | 931 100.0% | 776 100.0% |
| | ほとんどない | 374 33.1% | 75 24.1% | 25 34.7% | 117 25.8% | 35 25.4% | 122 23.3% | 291 31.3% | 163 21.0% |
| | 月に1～2回程度 | 335 29.6% | 73 23.5% | 18 25.0% | 124 27.4% | 41 29.7% | 131 25.0% | 244 26.2% | 215 27.7% |
| | 週に1～2回程度 | 273 24.1% | 97 31.2% | 17 23.6% | 115 25.4% | 41 29.7% | 136 26.0% | 259 27.8% | 212 27.3% |
| | 週に3～4回程度 | 79 7.0% | 29 9.3% | 9 12.5% | 47 10.4% | 11 8.0% | 70 13.4% | 80 8.6% | 96 12.4% |
| | 週に5～6回程度 | 26 2.3% | 12 3.9% | 2 2.8% | 24 5.3% | 4 2.9% | 23 4.4% | 26 2.8% | 34 4.4% |
| | 毎日 | 44 3.9% | 25 8.0% | 1 1.4% | 26 5.7% | 6 4.3% | 42 8.0% | 31 3.3% | 56 7.2% |
| 公園や屋外の遊び場に連れて行くこと | 合計 | 1131 100.0% | 311 100.0% | 73 100.0% | 454 100.0% | 138 100.0% | 524 100.0% | 930 100.0% | 777 100.0% |
| | ほとんどない | 107 9.5% | 33 10.6% | 13 17.8% | 40 8.8% | 11 8.0% | 33 6.3% | 72 7.7% | 51 6.6% |
| | 月に1～2回程度 | 492 43.5% | 119 38.3% | 18 24.7% | 182 40.1% | 55 39.9% | 148 28.2% | 399 42.9% | 260 33.5% |
| | 週に1～2回程度 | 470 41.6% | 144 46.3% | 36 49.3% | 208 45.8% | 60 43.5% | 286 54.6% | 407 43.8% | 388 49.9% |
| | 週に3～4回程度 | 43 3.8% | 7 2.3% | 4 5.5% | 16 3.5% | 6 4.3% | 34 6.5% | 36 3.9% | 44 5.7% |
| | 週に5～6回程度 | 11 1.0% | 2 0.6% | 0 0.0% | 2 0.4% | 2 1.4% | 11 2.1% | 11 1.2% | 25 3.2% |
| | 毎日 | 8 0.7% | 6 1.9% | 2 2.7% | 6 1.3% | 4 2.9% | 12 2.3% | 5 0.5% | 9 1.2% |

図表 19 子供にしてあげること(つづき)

| | | モニター調査 | A 自治体 | B 自治体 | C 自治体 | D 自治体 | E 自治体 | F 自治体 | G 自治体 |
|--------------------------|----------|----------------|---------------|--------------|---------------|---------------|---------------|---------------|---------------|
| 屋内外でスポーツや体を動かす遊びを一緒にすること | 合計 | 1131 100.0% | 311 100.0% | 73 100.0% | 454 100.0% | 138 100.0% | 524 100.0% | 930 100.0% | 776 100.0% |
| | ほとんどない | 288 25.5% | 38 12.2% | 10 13.7% | 72 15.9% | 26 18.8% | 95 18.1% | 145 15.6% | 137 17.7% |
| | 月に1～2回程度 | 463 40.9% | 117 37.6% | 24 32.9% | 172 37.9% | 48 34.8% | 174 33.2% | 351 37.7% | 308 39.7% |
| | 週に1～2回程度 | 326 28.8% | 126 40.5% | 31 42.5% | 182 40.1% | 50 36.2% | 207 39.5% | 351 37.7% | 265 34.1% |
| | 週に3～4回程度 | 37 3.3% | 19 6.1% | 4 5.5% | 19 4.2% | 8 5.8% | 27 5.2% | 64 6.9% | 37 4.8% |
| | 週に5～6回程度 | 8 0.7% | 4 1.3% | 2 2.7% | 2 0.4% | 2 1.4% | 7 1.3% | 10 1.1% | 19 2.4% |
| | 毎日 | 9 0.8% | 7 2.3% | 2 2.7% | 7 1.5% | 4 2.9% | 14 2.7% | 9 1.0% | 10 1.3% |
| 屋内でおもちゃやゲームで一緒に遊ぶこと | 合計 | 1131 100.0% | 311 100.0% | 73 100.0% | 454 100.0% | 137 100.0% | 524 100.0% | 930 100.0% | 776 100.0% |
| | ほとんどない | 113 10.0% | 25 8.0% | 10 13.7% | 39 8.6% | 13 9.5% | 52 9.9% | 102 11.0% | 69 8.9% |
| | 月に1～2回程度 | 292 25.8% | 69 22.2% | 11 15.1% | 100 22.0% | 29 21.2% | 104 19.8% | 213 22.9% | 177 22.8% |
| | 週に1～2回程度 | 454 40.1% | 122 39.2% | 34 46.6% | 167 36.8% | 51 37.2% | 211 40.3% | 385 41.4% | 294 37.9% |
| | 週に3～4回程度 | 151 13.4% | 45 14.5% | 11 15.1% | 74 16.3% | 23 16.8% | 77 14.7% | 127 13.7% | 130 16.8% |
| | 週に5～6回程度 | 52 4.6% | 16 5.1% | 4 5.5% | 24 5.3% | 9 6.6% | 26 5.0% | 42 4.5% | 33 4.3% |
| | 毎日 | 69 6.1% | 34 10.9% | 3 4.1% | 50 11.0% | 12 8.8% | 54 10.3% | 61 6.6% | 73 9.4% |

図表 19 子供にしてあげること(つづき)

| | | モニター調査 | A 自治体 | B 自治体 | C 自治体 | D 自治体 | E 自治体 | F 自治体 | G 自治体 |
|------------------|----------|----------------|---------------|--------------|---------------|---------------|---------------|---------------|---------------|
| 学校の宿題や課題を見てあげること | 合計 | 1131 100.0% | 311 100.0% | 73 100.0% | 454 100.0% | 137 100.0% | 524 100.0% | 931 100.0% | 776 100.0% |
| | ほとんどない | 43 3.8% | 6 1.9% | 1 1.4% | 9 2.0% | 2 1.5% | 16 3.1% | 33 3.5% | 26 3.4% |
| | 月に1～2回程度 | 109 9.6% | 8 2.6% | 1 1.4% | 7 1.5% | 9 6.6% | 13 2.5% | 32 3.4% | 22 2.8% |
| | 週に1～2回程度 | 193 17.1% | 23 7.4% | 6 8.2% | 45 9.9% | 13 9.5% | 65 12.4% | 105 11.3% | 67 8.6% |
| | 週に3～4回程度 | 138 12.2% | 23 7.4% | 5 6.8% | 56 12.3% | 23 16.8% | 65 12.4% | 135 14.5% | 77 9.9% |
| | 週に5～6回程度 | 181 16.0% | 41 13.2% | 4 5.5% | 84 18.5% | 25 18.2% | 89 17.0% | 136 14.6% | 116 14.9% |
| | 毎日 | 467 41.3% | 210 67.5% | 56 76.7% | 253 55.7% | 65 47.4% | 276 52.7% | 490 52.6% | 468 60.3% |
| 外国語を教えること | 合計 | 1131 100.0% | 311 100.0% | 73 100.0% | 454 100.0% | 138 100.0% | 524 100.0% | 930 100.0% | 777 100.0% |
| | ほとんどない | 817 72.2% | 224 72.0% | 48 65.8% | 311 68.5% | 107 77.5% | 323 61.6% | 689 74.1% | 560 72.1% |
| | 月に1～2回程度 | 146 12.9% | 46 14.8% | 8 11.0% | 64 14.1% | 12 8.7% | 69 13.2% | 96 10.3% | 95 12.2% |
| | 週に1～2回程度 | 119 10.5% | 31 10.0% | 13 17.8% | 51 11.2% | 15 10.9% | 91 17.4% | 117 12.6% | 95 12.2% |
| | 週に3～4回程度 | 24 2.1% | 2 0.6% | 1 1.4% | 16 3.5% | 2 1.4% | 14 2.7% | 10 1.1% | 14 1.8% |
| | 週に5～6回程度 | 11 1.0% | 1 0.3% | 0 0.0% | 3 0.7% | 0 0.0% | 4 0.8% | 7 0.8% | 3 0.4% |
| | 毎日 | 14 1.2% | 7 2.3% | 3 4.1% | 9 2.0% | 2 1.4% | 23 4.4% | 11 1.2% | 10 1.3% |

図表 20 家庭にある機器と子供の利用状況

| | | モニター調査 | A 自治体 | B 自治体 | C 自治体 | D 自治体 | E 自治体 | F 自治体 | G 自治体 |
|-----------------------|----------------|----------------|---------------|--------------|---------------|---------------|---------------|---------------|---------------|
| デスクトップ・コンピュータ、ノートパソコン | 合計 | 1131 100.0% | 311 100.0% | 73 100.0% | 453 100.0% | 137 100.0% | 524 100.0% | 929 100.0% | 776 100.0% |
| | はい、子どもも利用している | 193 17.1% | 58 18.6% | 12 16.4% | 89 19.6% | 28 20.4% | 131 25.0% | 188 20.2% | 154 19.8% |
| | はい、子どもは利用していない | 662 58.5% | 192 61.7% | 47 64.4% | 291 64.2% | 85 62.0% | 343 65.5% | 565 60.8% | 463 59.7% |
| | いいえ | 276 24.4% | 61 19.6% | 14 19.2% | 73 16.1% | 24 17.5% | 50 9.5% | 176 18.9% | 159 20.5% |
| タブレット型コンピュータ | 合計 | 1131 100.0% | 311 100.0% | 73 100.0% | 452 100.0% | 137 100.0% | 523 100.0% | 929 100.0% | 776 100.0% |
| | はい、子どもも利用している | 450 39.8% | 162 52.1% | 39 53.4% | 204 45.1% | 65 47.4% | 290 55.4% | 442 47.6% | 391 50.4% |
| | はい、子どもは利用していない | 216 19.1% | 50 16.1% | 11 15.1% | 94 20.8% | 18 13.1% | 120 22.9% | 191 20.6% | 150 19.3% |
| | いいえ | 465 41.1% | 99 31.8% | 23 31.5% | 154 34.1% | 54 39.4% | 113 21.6% | 296 31.9% | 235 30.3% |
| 携帯電話・スマートフォン | 合計 | 1131 100.0% | 310 100.0% | 73 100.0% | 454 100.0% | 138 100.0% | 523 100.0% | 931 100.0% | 774 100.0% |
| | はい、子どもも利用している | 422 37.3% | 129 41.6% | 23 31.5% | 165 36.3% | 62 44.9% | 223 42.6% | 419 45.0% | 376 48.6% |
| | はい、子どもは利用していない | 585 51.7% | 160 51.6% | 45 61.6% | 252 55.5% | 65 47.1% | 273 52.2% | 459 49.3% | 345 44.6% |
| | いいえ | 124 11.0% | 21 6.8% | 5 6.8% | 37 8.1% | 11 8.0% | 27 5.2% | 53 5.7% | 53 6.8% |

図表 20 家庭にある機器と子供の利用状況(つづき)

| | | モニター調査 | A 自治体 | B 自治体 | C 自治体 | D 自治体 | E 自治体 | F 自治体 | G 自治体 |
|---------------------------|----------------|----------------|---------------|--------------|---------------|---------------|---------------|---------------|---------------|
| テレビ(インターネット接続して使用している機器) | 合計 | 1131 100.0% | 310 100.0% | 73 100.0% | 453 100.0% | 138 100.0% | 524 100.0% | 931 100.0% | 776 100.0% |
| | はい、子どもも利用している | 700 61.9% | 212 68.4% | 54 74.0% | 318 70.2% | 107 77.5% | 416 79.4% | 669 71.9% | 568 73.2% |
| | はい、子どもは利用していない | 157 13.9% | 44 14.2% | 8 11.0% | 53 11.7% | 11 8.0% | 52 9.9% | 120 12.9% | 91 11.7% |
| | いいえ | 274 24.2% | 54 17.4% | 11 15.1% | 82 18.1% | 20 14.5% | 56 10.7% | 142 15.3% | 117 15.1% |
| ゲーム機(インターネット接続して使用している機器) | 合計 | 1131 100.0% | 311 100.0% | 73 100.0% | 453 100.0% | 138 100.0% | 524 100.0% | 931 100.0% | 776 100.0% |
| | はい、子どもも利用している | 599 53.0% | 209 67.2% | 53 72.6% | 280 61.8% | 95 68.8% | 345 65.8% | 525 56.4% | 505 65.1% |
| | はい、子どもは利用していない | 150 13.3% | 40 12.9% | 4 5.5% | 53 11.7% | 10 7.2% | 47 9.0% | 119 12.8% | 78 10.1% |
| | いいえ | 382 33.8% | 62 19.9% | 16 21.9% | 120 26.5% | 33 23.9% | 132 25.2% | 287 30.8% | 193 24.9% |

図表 21 情報通信メディアの利用状況:学校から課された家庭学習のため

| | | モニター調査 | A 自治体 | B 自治体 | C 自治体 | D 自治体 | E 自治体 | F 自治体 | G 自治体 |
|----------|-----|----------------|---------------|--------------|---------------|---------------|---------------|---------------|---------------|
| 合計 | | 1131 100.0% | 318 100.0% | 74 100.0% | 465 100.0% | 144 100.0% | 534 100.0% | 956 100.0% | 788 100.0% |
| テレビ番組の視聴 | 非該当 | 956 84.5% | 248 78.0% | 60 81.1% | 378 81.3% | 120 83.3% | 432 80.9% | 764 79.9% | 653 82.9% |
| | 該当 | 175 15.5% | 70 22.0% | 14 18.9% | 87 18.7% | 24 16.7% | 102 19.1% | 192 20.1% | 135 17.1% |

図表 21 情報通信メディアの利用状況：学校から課された家庭学習のため(つづき)

| | | モニター調査 | A 自治体 | B 自治体 | C 自治体 | D 自治体 | E 自治体 | F 自治体 | G 自治体 |
|-----------------|-----|---------------|--------------|-------------|--------------|--------------|--------------|--------------|--------------|
| DVD などのビデオの視聴 | 非該当 | 1037 91.7% | 272 85.5% | 66 89.2% | 406 87.3% | 124 86.1% | 472 88.4% | 838 87.7% | 692 87.8% |
| | 該当 | 94 8.3% | 46 14.5% | 8 10.8% | 59 12.7% | 20 13.9% | 62 11.6% | 118 12.3% | 96 12.2% |
| オンライン動画の視聴 | 非該当 | 1002 88.6% | 262 82.4% | 66 89.2% | 406 87.3% | 124 86.1% | 396 74.2% | 835 87.3% | 680 86.3% |
| | 該当 | 129 11.4% | 56 17.6% | 8 10.8% | 59 12.7% | 20 13.9% | 138 25.8% | 121 12.7% | 108 13.7% |
| ウェブサイトの閲覧 | 非該当 | 1015 89.7% | 273 85.8% | 62 83.8% | 414 89.0% | 132 91.7% | 469 87.8% | 845 88.4% | 719 91.2% |
| | 該当 | 116 10.3% | 45 14.2% | 12 16.2% | 51 11.0% | 12 8.3% | 65 12.2% | 111 11.6% | 69 8.8% |
| 学習アプリ・学習ソフトの利用 | 非該当 | 1003 88.7% | 240 75.5% | 64 86.5% | 384 82.6% | 126 87.5% | 444 83.1% | 830 86.8% | 699 88.7% |
| | 該当 | 128 11.3% | 78 24.5% | 10 13.5% | 81 17.4% | 18 12.5% | 90 16.9% | 126 13.2% | 89 11.3% |
| オンライン通話・チャットの利用 | 非該当 | 1113 98.4% | 309 97.2% | 73 98.6% | 461 99.1% | 142 98.6% | 505 94.6% | 944 98.7% | 777 98.6% |
| | 該当 | 18 1.6% | 9 2.8% | 1 1.4% | 4 0.9% | 2 1.4% | 29 5.4% | 12 1.3% | 11 1.4% |
| オンライン・携帯型ゲームの利用 | 非該当 | 1101 97.3% | 290 91.2% | 71 95.9% | 451 97.0% | 137 95.1% | 509 95.3% | 912 95.4% | 752 95.4% |
| | 該当 | 30 2.7% | 28 8.8% | 3 4.1% | 14 3.0% | 7 4.9% | 25 4.7% | 44 4.6% | 36 4.6% |
| 利用していない | 非該当 | 357 31.6% | 163 51.4% | 34 45.9% | 178 38.4% | 55 38.2% | 260 48.8% | 390 40.8% | 274 34.8% |
| | 該当 | 774 68.4% | 154 48.6% | 40 54.1% | 286 61.6% | 89 61.8% | 273 51.2% | 566 59.2% | 514 65.2% |

※「利用していない」については欠損の回答を除いているため、合計と異なっている。

図表 22 情報通信メディアの利用状況:その他の学習のため

| | | モニター調査 | A 自治体 | B 自治体 | C 自治体 | D 自治体 | E 自治体 | F 自治体 | G 自治体 |
|-----------------|-----|----------------|---------------|--------------|---------------|---------------|---------------|---------------|---------------|
| 合計 | | 1131 100.0% | 318 100.0% | 74 100.0% | 465 100.0% | 144 100.0% | 534 100.0% | 956 100.0% | 788 100.0% |
| テレビ番組の視聴 | 非該当 | 958 84.7% | 241 75.8% | 60 81.1% | 369 79.4% | 112 77.8% | 404 75.7% | 753 78.8% | 640 81.2% |
| | 該当 | 173 15.3% | 77 24.2% | 14 18.9% | 96 20.6% | 32 22.2% | 130 24.3% | 203 21.2% | 148 18.8% |
| DVD などのビデオの視聴 | 非該当 | 1017 89.9% | 271 85.2% | 64 86.5% | 391 84.1% | 115 79.9% | 447 83.7% | 806 84.3% | 683 86.7% |
| | 該当 | 114 10.1% | 47 14.8% | 10 13.5% | 74 15.9% | 29 20.1% | 87 16.3% | 150 15.7% | 105 13.3% |
| オンライン動画の視聴 | 非該当 | 1002 88.6% | 270 84.9% | 62 83.8% | 415 89.2% | 131 91.0% | 439 82.2% | 832 87.0% | 691 87.7% |
| | 該当 | 129 11.4% | 48 15.1% | 12 16.2% | 50 10.8% | 13 9.0% | 95 17.8% | 124 13.0% | 97 12.3% |
| ウェブサイトの閲覧 | 非該当 | 1021 90.3% | 280 88.1% | 65 87.8% | 422 90.8% | 130 90.3% | 472 88.4% | 849 88.8% | 698 88.6% |
| | 該当 | 110 9.7% | 38 11.9% | 9 12.2% | 43 9.2% | 14 9.7% | 62 11.6% | 107 11.2% | 90 11.4% |
| 学習アプリ・学習ソフトの利用 | 非該当 | 943 83.4% | 214 67.3% | 55 74.3% | 345 74.2% | 109 75.7% | 351 65.7% | 708 74.1% | 596 75.6% |
| | 該当 | 188 16.6% | 104 32.7% | 19 25.7% | 120 25.8% | 35 24.3% | 183 34.3% | 248 25.9% | 192 24.4% |
| オンライン通話・チャットの利用 | 非該当 | 1105 97.7% | 304 95.6% | 73 98.6% | 460 98.9% | 142 98.6% | 514 96.3% | 932 97.5% | 774 98.2% |
| | 該当 | 26 2.3% | 14 4.4% | 1 1.4% | 5 1.1% | 2 1.4% | 20 3.7% | 24 2.5% | 14 1.8% |
| オンライン・携帯型ゲームの利用 | 非該当 | 1093 96.6% | 300 94.3% | 72 97.3% | 449 96.6% | 138 95.8% | 510 95.5% | 911 95.3% | 752 95.4% |
| | 該当 | 38 3.4% | 18 5.7% | 2 2.7% | 16 3.4% | 6 4.2% | 24 4.5% | 45 4.7% | 36 4.6% |

図表 22 情報通信メディアの利用状況:その他の学習のため(つづき)

| | | モニター調査 | A 自治体 | B 自治体 | C 自治体 | D 自治体 | E 自治体 | F 自治体 | G 自治体 |
|---------|-----|--------------|--------------|-------------|--------------|-------------|--------------|--------------|--------------|
| 利用していない | 非該当 | 429 37.9% | 193 60.7% | 41 55.4% | 242 52.0% | 82 57.3% | 334 62.5% | 523 54.7% | 405 51.4% |
| | 該当 | 702 62.1% | 125 39.3% | 33 44.6% | 223 48.0% | 61 42.7% | 200 37.5% | 433 45.3% | 383 48.6% |

※「利用していない」については欠損の回答を除いているため、合計と異なっている。

図表 23 情報通信メディアの利用状況:遊びのため

| | | モニター調査 | A 自治体 | B 自治体 | C 自治体 | D 自治体 | E 自治体 | F 自治体 | G 自治体 |
|----------------|-----|----------------|---------------|--------------|---------------|---------------|---------------|---------------|---------------|
| 合計 | | 1131 100.0% | 318 100.0% | 74 100.0% | 465 100.0% | 144 100.0% | 534 100.0% | 956 100.0% | 788 100.0% |
| テレビ番組の視聴 | 非該当 | 416 36.8% | 83 26.1% | 21 28.4% | 109 23.4% | 40 27.8% | 143 26.8% | 246 25.7% | 235 29.8% |
| | 該当 | 715 63.2% | 235 73.9% | 53 71.6% | 356 76.6% | 104 72.2% | 391 73.2% | 710 74.3% | 553 70.2% |
| DVDなどのビデオの視聴 | 非該当 | 633 56.0% | 136 42.8% | 39 52.7% | 198 42.6% | 71 49.3% | 252 47.2% | 434 45.4% | 388 49.2% |
| | 該当 | 498 44.0% | 182 57.2% | 35 47.3% | 267 57.4% | 73 50.7% | 282 52.8% | 522 54.6% | 400 50.8% |
| オンライン動画の視聴 | 非該当 | 650 57.5% | 157 49.4% | 33 44.6% | 223 48.0% | 59 41.0% | 252 47.2% | 447 46.8% | 380 48.2% |
| | 該当 | 481 42.5% | 161 50.6% | 41 55.4% | 242 52.0% | 85 59.0% | 282 52.8% | 509 53.2% | 408 51.8% |
| ウェブサイトの閲覧 | 非該当 | 920 81.3% | 252 79.2% | 64 86.5% | 391 84.1% | 130 90.3% | 426 79.8% | 792 82.8% | 639 81.1% |
| | 該当 | 211 18.7% | 66 20.8% | 10 13.5% | 74 15.9% | 14 9.7% | 108 20.2% | 164 17.2% | 149 18.9% |
| 学習アプリ・学習ソフトの利用 | 非該当 | 1044 92.3% | 276 86.8% | 64 86.5% | 427 91.8% | 129 89.6% | 471 88.2% | 858 89.7% | 718 91.1% |
| | 該当 | 87 7.7% | 42 13.2% | 10 13.5% | 38 8.2% | 15 10.4% | 63 11.8% | 98 10.3% | 70 8.9% |

図表 23 情報通信メディアの利用状況:遊びのため(つづき)

| | | モニター調査 | A 自治体 | B 自治体 | C 自治体 | D 自治体 | E 自治体 | F 自治体 | G 自治体 |
|---------------------|-----|---------------|--------------|-------------|--------------|--------------|--------------|--------------|--------------|
| オンライン 通話・チャットの利用 | 非該当 | 1109 98.1% | 308 96.9% | 71 95.9% | 455 97.8% | 142 98.6% | 514 96.3% | 924 96.7% | 756 95.9% |
| | 該当 | 22 1.9% | 10 3.1% | 3 4.1% | 10 2.2% | 2 1.4% | 20 3.7% | 32 3.3% | 32 4.1% |
| オンライン・ 携帯型ゲームの利用 | 非該当 | 915 80.9% | 211 66.4% | 52 70.3% | 337 72.5% | 104 72.2% | 384 71.9% | 708 74.1% | 560 71.1% |
| | 該当 | 216 19.1% | 107 33.6% | 22 29.7% | 128 27.5% | 40 27.8% | 150 28.1% | 248 25.9% | 228 28.9% |
| 利用して いない | 非該当 | 904 79.9% | 304 95.6% | 70 94.6% | 444 95.5% | 134 93.1% | 505 94.6% | 894 93.6% | 736 93.5% |
| | 該当 | 227 20.1% | 14 4.4% | 4 5.4% | 21 4.5% | 10 6.9% | 29 5.4% | 61 6.4% | 51 6.5% |

※「利用していない」については欠損の回答を除いているため、合計と異なっている。

図表 24 情報通信メディアの利用頻度

| | | モニター調査 | A 自治体 | B 自治体 | C 自治体 | D 自治体 | E 自治体 | F 自治体 | G 自治体 |
|---------------------|---------------|---------------|---------------|--------------|---------------|--------------|---------------|---------------|---------------|
| 学校から課された 家庭学習のため | 合計 | 357 100.0% | 181 100.0% | 33 100.0% | 190 100.0% | 58 100.0% | 277 100.0% | 429 100.0% | 327 100.0% |
| | 利用しない | 0 0.0% | 26 14.4% | 2 6.1% | 31 16.3% | 11 19.0% | 35 12.6% | 78 18.2% | 74 22.6% |
| | 15分未満 | 184 51.5% | 74 40.9% | 14 42.4% | 87 45.8% | 20 34.5% | 146 52.7% | 206 48.0% | 131 40.1% |
| | 15分～ 30分未満 | 93 26.1% | 43 23.8% | 6 18.2% | 38 20.0% | 13 22.4% | 35 12.6% | 55 12.8% | 51 15.6% |
| | 30分～1 時間未満 | 57 16.0% | 18 9.9% | 5 15.2% | 23 12.1% | 5 8.6% | 39 14.1% | 54 12.6% | 37 11.3% |
| | 1時間～ 2時間未満 | 15 4.2% | 15 8.3% | 5 15.2% | 9 4.7% | 4 6.9% | 17 6.1% | 29 6.8% | 22 6.7% |
| | 2時間～ 3時間未満 | 6 1.7% | 2 1.1% | 0 0.0% | 0 0.0% | 5 8.6% | 5 1.8% | 5 1.2% | 7 2.1% |
| | 3時間以上 | 2 0.6% | 3 1.7% | 1 3.0% | 2 1.1% | 0 0.0% | 0 0.0% | 2 0.5% | 5 1.5% |

図表 24 情報通信メディアの利用頻度(つづき)

| | | モニター調査 | A 自治体 | B 自治体 | C 自治体 | D 自治体 | E 自治体 | F 自治体 | G 自治体 |
|-----------|-----------|---------------|---------------|--------------|---------------|---------------|---------------|---------------|---------------|
| その他の学習のため | 合計 | 429 100.0% | 202 100.0% | 41 100.0% | 241 100.0% | 81 100.0% | 333 100.0% | 541 100.0% | 433 100.0% |
| | 利用しない | 0 0.0% | 19 9.4% | 3 7.3% | 19 7.9% | 7 8.6% | 15 4.5% | 52 9.6% | 51 11.8% |
| | 15分未満 | 160 37.3% | 61 30.2% | 8 19.5% | 80 33.2% | 23 28.4% | 108 32.4% | 195 36.0% | 141 32.6% |
| | 15分～30分未満 | 146 34.0% | 62 30.7% | 15 36.6% | 69 28.6% | 25 30.9% | 104 31.2% | 128 23.7% | 105 24.2% |
| | 30分～1時間未満 | 96 22.4% | 38 18.8% | 12 29.3% | 60 24.9% | 19 23.5% | 77 23.1% | 116 21.4% | 86 19.9% |
| | 1時間～2時間未満 | 18 4.2% | 21 10.4% | 2 4.9% | 9 3.7% | 6 7.4% | 24 7.2% | 40 7.4% | 37 8.5% |
| | 2時間～3時間未満 | 9 2.1% | 1 0.5% | 0 0.0% | 3 1.2% | 1 1.2% | 3 0.9% | 8 1.5% | 11 2.5% |
| | 3時間以上 | 0 0.0% | 0 0.0% | 1 2.4% | 1 0.4% | 0 0.0% | 2 0.6% | 2 0.4% | 2 0.5% |
| 遊びのため | 合計 | 904 100.0% | 294 100.0% | 66 100.0% | 424 100.0% | 126 100.0% | 489 100.0% | 864 100.0% | 713 100.0% |
| | 利用しない | 0 0.0% | 0 0.0% | 0 0.0% | 0 0.0% | 0 0.0% | 1 0.2% | 2 0.6% | 0 0.0% |
| | 15分未満 | 80 8.8% | 27 9.2% | 1 1.5% | 24 5.7% | 8 6.3% | 37 7.6% | 55 6.4% | 50 7.0% |
| | 15分～30分未満 | 168 18.6% | 43 14.6% | 10 15.2% | 42 9.9% | 10 7.9% | 62 12.7% | 84 9.7% | 76 10.7% |
| | 30分～1時間未満 | 302 33.4% | 76 25.9% | 22 33.3% | 143 33.7% | 40 31.7% | 181 37.0% | 285 33.0% | 202 28.3% |
| | 1時間～2時間未満 | 258 28.5% | 100 34.0% | 22 33.3% | 167 39.4% | 42 33.3% | 141 28.8% | 324 37.5% | 259 36.3% |
| | 2時間～3時間未満 | 66 7.3% | 31 10.5% | 7 10.6% | 37 8.7% | 18 14.3% | 52 10.6% | 91 10.5% | 92 12.9% |
| | 3時間以上 | 30 3.3% | 17 5.8% | 4 6.1% | 11 2.6% | 8 6.3% | 15 3.1% | 23 2.7% | 34 4.8% |

図表 25 育児・教育サービスの利用状況

| | | モニター 調査 | A 自治体 | B 自治体 | C 自治体 | D 自治体 | E 自治体 | F 自治体 | G 自治体 |
|--|-----|----------------|---------------|--------------|---------------|---------------|---------------|---------------|---------------|
| 合計 | | 1131 100.0% | 318 100.0% | 74 100.0% | 465 100.0% | 144 100.0% | 534 100.0% | 956 100.0% | 788 100.0% |
| 学童施設 | 非該当 | 766 67.7% | 186 58.5% | 49 66.2% | 315 67.7% | 98 68.1% | 363 68.0% | 575 60.1% | 462 58.6% |
| | 該当 | 365 32.3% | 132 41.5% | 25 33.8% | 150 32.3% | 46 31.9% | 171 32.0% | 381 39.9% | 326 41.4% |
| 放課後デイ サービス | 非該当 | 1055 93.3% | 315 99.1% | 74 100.0% | 447 96.1% | 138 95.8% | 507 94.9% | 924 96.7% | 764 97.0% |
| | 該当 | 76 6.7% | 3 0.9% | 0 0.0% | 18 3.9% | 6 4.2% | 27 5.1% | 32 3.3% | 24 3.0% |
| スイミング スクール・ スポーツク ラブ・体操 教室 | 非該当 | 683 60.4% | 175 55.0% | 39 52.7% | 232 49.9% | 77 53.5% | 192 36.0% | 442 46.2% | 413 52.4% |
| | 該当 | 448 39.6% | 143 45.0% | 35 47.3% | 233 50.1% | 67 46.5% | 342 64.0% | 514 53.8% | 375 47.6% |
| 楽器・音楽 教室 | 非該当 | 938 82.9% | 250 78.6% | 64 86.5% | 368 79.1% | 118 81.9% | 383 71.7% | 757 79.2% | 648 82.2% |
| | 該当 | 193 17.1% | 68 21.4% | 10 13.5% | 97 20.9% | 26 18.1% | 151 28.3% | 199 20.8% | 140 17.8% |
| バレエ・リト ミックなど | 非該当 | 1098 97.1% | 303 95.3% | 69 93.2% | 434 93.3% | 139 96.5% | 496 92.9% | 909 95.1% | 766 97.2% |
| | 該当 | 33 2.9% | 15 4.7% | 5 6.8% | 31 6.7% | 5 3.5% | 38 7.1% | 47 4.9% | 22 2.8% |
| 英会話など の語学の 教室 | 非該当 | 970 85.8% | 267 84.0% | 61 82.4% | 372 80.0% | 112 77.8% | 433 81.1% | 800 83.7% | 683 86.7% |
| | 該当 | 161 14.2% | 51 16.0% | 13 17.6% | 93 20.0% | 32 22.2% | 101 18.9% | 156 16.3% | 105 13.3% |

図表 25 育児・教育サービスの利用状況(つづき)

| | | モニター 調査 | A 自治体 | B 自治体 | C 自治体 | D 自治体 | E 自治体 | F 自治体 | G 自治体 |
|--------------------------------|-----|---------------|--------------|--------------|--------------|---------------|--------------|--------------|--------------|
| 学校の勉強より進んだ内容や、難しい内容を勉強する塾・家庭教師 | 非該当 | 1065 94.2% | 296 93.1% | 74 100.0% | 439 94.4% | 138 95.8% | 469 87.8% | 877 91.7% | 722 91.6% |
| | 該当 | 66 5.8% | 22 6.9% | 0 0.0% | 26 5.6% | 6 4.2% | 65 12.2% | 79 8.3% | 66 8.4% |
| 学校の勉強でよく分からなかった内容を勉強する塾・家庭教師 | 非該当 | 1119 98.9% | 316 99.4% | 73 98.6% | 459 98.7% | 144 100.0% | 527 98.7% | 925 96.8% | 776 98.5% |
| | 該当 | 12 1.1% | 2 0.6% | 1 1.4% | 6 1.3% | 0 0.0% | 7 1.3% | 31 3.2% | 12 1.5% |
| 上記の両方の内容を勉強する塾・家庭教師 | 非該当 | 1098 97.1% | 304 95.6% | 73 98.6% | 458 98.5% | 143 99.3% | 521 97.6% | 909 95.1% | 762 96.7% |
| | 該当 | 33 2.9% | 14 4.4% | 1 1.4% | 7 1.5% | 1 0.7% | 13 2.4% | 47 4.9% | 26 3.3% |
| 月1回程度、定期的に教材が送られてくる通信教育 | 非該当 | 914 80.8% | 241 75.8% | 55 74.3% | 333 71.6% | 110 76.4% | 338 63.3% | 689 72.1% | 568 72.1% |
| | 該当 | 217 19.2% | 77 24.2% | 19 25.7% | 132 28.4% | 34 23.6% | 196 36.7% | 267 27.9% | 220 27.9% |
| その他 | 非該当 | 1080 95.5% | 295 92.8% | 64 86.5% | 425 91.4% | 137 95.1% | 468 87.6% | 828 86.6% | 699 88.7% |
| | 該当 | 51 4.5% | 23 7.2% | 10 13.5% | 40 8.6% | 7 4.9% | 66 12.4% | 128 13.4% | 89 11.3% |
| いずれも利用していない | 非該当 | 881 77.9% | 277 87.1% | 63 85.1% | 409 88.0% | 126 87.5% | 497 93.1% | 869 90.9% | 696 88.3% |
| | 該当 | 250 22.1% | 41 12.9% | 11 14.9% | 56 12.0% | 18 12.5% | 37 6.9% | 87 9.1% | 92 11.7% |

図表 26 育児・教育サービスの利用頻度

| | | モニター調査 | A 自治体 | B 自治体 | C 自治体 | D 自治体 | E 自治体 | F 自治体 | G 自治体 |
|-----------|----------|---------------|---------------|--------------|---------------|--------------|---------------|---------------|---------------|
| 学童施設 | 合計 | 365 100.0% | 123 100.0% | 23 100.0% | 138 100.0% | 40 100.0% | 167 100.0% | 365 100.0% | 317 100.0% |
| | 週に1回 | 20 5.5% | 4 3.3% | 0 0.0% | 4 2.9% | 1 2.5% | 8 4.8% | 8 2.2% | 13 4.1% |
| | 週に2~3回 | 58 15.9% | 13 10.6% | 1 4.3% | 16 11.6% | 4 10.0% | 30 18.0% | 44 12.1% | 52 16.4% |
| | 週に4~5回 | 241 66.0% | 97 78.9% | 22 95.7% | 107 77.5% | 33 82.5% | 119 71.3% | 282 77.3% | 205 64.7% |
| | 週に6~7回 | 19 5.2% | 5 4.1% | 0 0.0% | 3 2.2% | 1 2.5% | 3 1.8% | 21 5.8% | 41 12.9% |
| | 2週間に1回程度 | 7 1.9% | 0 0.0% | 0 0.0% | 1 0.7% | 0 0.0% | 0 0.0% | 0 0.0% | 5 1.6% |
| | 1か月に1回程度 | 6 1.6% | 0 0.0% | 0 0.0% | 0 0.0% | 0 0.0% | 0 0.0% | 3 0.8% | 0 0.0% |
| | ごくたまに | 9 2.5% | 1 0.8% | 0 0.0% | 7 5.1% | 1 2.5% | 4 2.4% | 7 1.9% | 0 0.0% |
| | 休止中 | 5 1.4% | 3 2.4% | 0 0.0% | 0 0.0% | 0 0.0% | 3 1.8% | 0 0.0% | 1 0.3% |
| 放課後デイサービス | 合計 | 76 100.0% | 3 100.0% | 0 0.0% | 18 100.0% | 5 100.0% | 27 100.0% | 32 100.0% | 24 100.0% |
| | 週に1回 | 8 10.5% | 1 33.3% | 0 0.0% | 2 11.1% | 1 20.0% | 6 22.2% | 7 21.9% | 0 0.0% |
| | 週に2~3回 | 31 40.8% | 0 0.0% | 0 0.0% | 8 44.4% | 3 60.0% | 13 48.1% | 13 40.6% | 8 33.3% |
| | 週に4~5回 | 23 30.3% | 1 33.3% | 0 0.0% | 8 44.4% | 0 0.0% | 5 18.5% | 11 34.4% | 12 50.0% |
| | 週に6~7回 | 2 2.6% | 1 33.3% | 0 0.0% | 0 0.0% | 1 20.0% | 1 3.7% | 1 3.1% | 3 12.5% |
| | 2週間に1回程度 | 3 3.9% | 0 0.0% | 0 0.0% | 0 0.0% | 0 0.0% | 1 3.7% | 0 0.0% | 0 0.0% |
| | 1か月に1回程度 | 3 3.9% | 0 0.0% | 0 0.0% | 0 0.0% | 0 0.0% | 0 0.0% | 0 0.0% | 0 0.0% |
| | ごくたまに | 5 | 0 | 0 | 0 | 0 | 1 | 0 | 1 |

| | | | | | | | | | |
|--|--------------|---------------|---------------|--------------|---------------|--------------|---------------|---------------|---------------|
| | | 6.6% | 0.0% | 0.0% | 0.0% | 0.0% | 3.7% | 0.0% | 4.2% |
| | 休止中 | 1 1.3% | 0 0.0% | 0 0.0% | 0 0.0% | 0 0.0% | 0 0.0% | 0 0.0% | 0 0.0% |
| スイミング スクール・ スポーツク ラブ・体操 教室 | 合計 | 448 100.0% | 142 100.0% | 35 100.0% | 234 100.0% | 66 100.0% | 341 100.0% | 513 100.0% | 371 100.0% |
| | 週に1回 | 333 74.3% | 116 81.7% | 26 74.3% | 162 69.2% | 49 74.2% | 216 63.3% | 334 65.1% | 230 62.0% |
| | 週に2~3 回 | 96 21.4% | 23 16.2% | 5 14.3% | 57 24.4% | 11 16.7% | 103 30.2% | 136 26.5% | 110 29.6% |
| | 週に4~5 回 | 9 2.0% | 0 0.0% | 1 2.9% | 6 2.6% | 5 7.6% | 13 3.8% | 32 6.2% | 19 5.1% |
| | 週に6~7 回 | 0 0.0% | 1 0.7% | 3 8.6% | 1 0.4% | 0 0.0% | 0 0.0% | 2 0.4% | 5 1.3% |
| | 2週間に1 回程度 | 4 0.9% | 1 0.7% | 0 0.0% | 6 2.6% | 0 0.0% | 3 0.9% | 2 0.4% | 4 1.1% |
| | 1か月に1 回程度 | 2 0.4% | 0 0.0% | 0 0.0% | 1 0.4% | 0 0.0% | 0 0.0% | 3 0.6% | 1 0.3% |
| | ごくたまに | 0 0.0% | 0 0.0% | 0 0.0% | 0 0.0% | 0 0.0% | 2 0.6% | 3 0.6% | 1 0.3% |
| | 休止中 | 4 0.9% | 1 0.7% | 0 0.0% | 1 0.4% | 1 1.5% | 4 1.2% | 1 0.2% | 1 0.3% |
| 楽器・音楽 教室 | 合計 | 193 100.0% | 68 100.0% | 10 100.0% | 97 100.0% | 26 100.0% | 150 100.0% | 199 100.0% | 138 100.0% |
| | 週に1回 | 174 90.2% | 57 83.8% | 10 100.0% | 90 92.8% | 25 96.2% | 137 91.3% | 187 94.0% | 131 94.9% |
| | 週に2~3 回 | 5 2.6% | 4 5.9% | 0 0.0% | 5 5.2% | 0 0.0% | 5 3.3% | 4 2.0% | 5 3.6% |
| | 週に4~5 回 | 0 0.0% | 2 2.9% | 0 0.0% | 0 0.0% | 0 0.0% | 0 0.0% | 1 0.5% | 0 0.0% |
| | 週に6~7 回 | 0 0.0% | 0 0.0% | 0 0.0% | 0 0.0% | 0 0.0% | 0 0.0% | 0 0.0% | 0 0.0% |
| | 2週間に1 回程度 | 9 4.7% | 1 1.5% | 0 0.0% | 2 2.1% | 0 0.0% | 8 5.3% | 6 3.0% | 2 1.4% |
| | 1か月に1 回程度 | 1 0.5% | 1 1.5% | 0 0.0% | 0 0.0% | 0 0.0% | 0 0.0% | 1 0.5% | 0 0.0% |

| | | | | | | | | | |
|---------------------|--------------|---------------|--------------|--------------|--------------|--------------|---------------|---------------|---------------|
| | ごくたまに | 2 1.0% | 0 0.0% | 0 0.0% | 0 0.0% | 0 0.0% | 0 0.0% | 0 0.0% | 0 0.0% |
| | 休止中 | 2 1.0% | 3 4.4% | 0 0.0% | 0 0.0% | 1 3.8% | 0 0.0% | 0 0.0% | 0 0.0% |
| バレエ・リト ミックなど | 合計 | 33 100.0% | 15 100.0% | 5 100.0% | 30 100.0% | 5 100.0% | 38 100.0% | 47 100.0% | 22 100.0% |
| | 週に1回 | 26 78.8% | 10 66.7% | 4 80.0% | 24 80.0% | 5 100.0% | 27 71.1% | 33 70.2% | 14 63.6% |
| | 週に2~3 回 | 2 6.1% | 3 20.0% | 1 20.0% | 4 13.3% | 0 0.0% | 10 26.3% | 12 25.5% | 5 22.7% |
| | 週に4~5 回 | 0 0.0% | 0 0.0% | 0 0.0% | 0 0.0% | 0 0.0% | 0 0.0% | 0 0.0% | 0 0.0% |
| | 週に6~7 回 | 0 0.0% | 0 0.0% | 0 0.0% | 0 0.0% | 0 0.0% | 0 0.0% | 0 0.0% | 0 0.0% |
| | 2週間に1 回程度 | 1 3.0% | 2 13.3% | 0 0.0% | 0 0.0% | 0 0.0% | 1 2.6% | 1 2.1% | 1 4.5% |
| | 1か月に1 回程度 | 0 0.0% | 0 0.0% | 0 0.0% | 2 6.7% | 0 0.0% | 0 0.0% | 0 0.0% | 1 4.5% |
| | ごくたまに | 1 3.0% | 0 0.0% | 0 0.0% | 0 0.0% | 0 0.0% | 0 0.0% | 0 0.0% | 0 0.0% |
| | 休止中 | 3 9.1% | 0 0.0% | 0 0.0% | 0 0.0% | 0 0.0% | 0 0.0% | 1 2.1% | 1 4.5% |
| 英会話など の語学の 教室 | 合計 | 161 100.0% | 51 100.0% | 13 100.0% | 93 100.0% | 31 100.0% | 100 100.0% | 156 100.0% | 102 100.0% |
| | 週に1回 | 137 85.1% | 46 90.2% | 11 84.6% | 86 92.5% | 28 90.3% | 78 78.0% | 129 82.7% | 88 86.3% |
| | 週に2~3 回 | 15 9.3% | 5 9.8% | 2 15.4% | 5 5.4% | 3 9.7% | 21 21.0% | 18 11.5% | 10 9.8% |
| | 週に4~5 回 | 2 1.2% | 0 0.0% | 0 0.0% | 1 1.1% | 0 0.0% | 1 1.0% | 4 2.6% | 0 0.0% |
| | 週に6~7 回 | 0 0.0% | 0 0.0% | 0 0.0% | 0 0.0% | 0 0.0% | 0 0.0% | 1 0.6% | 1 1.0% |
| | 2週間に1 回程度 | 5 3.1% | 0 0.0% | 0 0.0% | 1 1.1% | 0 0.0% | 0 0.0% | 3 1.9% | 3 2.9% |
| | | 0 | 0 | 0 | 0 | 0 | 0 | 1 | 0 |

| | | | | | | | | | |
|--------------------------------|----------|--------------|--------------|-------------|--------------|-------------|--------------|--------------|--------------|
| | 1か月に1回程度 | 0.0% | 0.0% | 0.0% | 0.0% | 0.0% | 0.0% | 0.6% | 0.0% |
| | ごくたまに | 0 0.0% | 0 0.0% | 0 0.0% | 0 0.0% | 0 0.0% | 0 0.0% | 0 0.0% | 0 0.0% |
| | 休止中 | 2 1.2% | 0 0.0% | 0 0.0% | 0 0.0% | 0 0.0% | 0 0.0% | 0 0.0% | 0 0.0% |
| 学校の勉強より進んだ内容や、難しい内容を勉強する塾・家庭教師 | 合計 | 66 100.0% | 22 100.0% | 0 0.0% | 26 100.0% | 6 100.0% | 65 100.0% | 79 100.0% | 65 100.0% |
| | 週に1回 | 6 9.1% | 5 22.7% | 0 0.0% | 7 26.9% | 2 33.3% | 18 27.7% | 12 15.2% | 17 26.2% |
| | 週に2~3回 | 22 33.3% | 17 77.3% | 0 0.0% | 18 69.2% | 4 66.7% | 47 72.3% | 64 81.0% | 43 66.2% |
| | 週に4~5回 | 23 34.8% | 0 0.0% | 0 0.0% | 0 0.0% | 0 0.0% | 0 0.0% | 1 1.3% | 2 3.1% |
| | 週に6~7回 | 8 12.1% | 0 0.0% | 0 0.0% | 1 3.8% | 0 0.0% | 0 0.0% | 0 0.0% | 1 1.5% |
| | 2週間に1回程度 | 2 3.0% | 0 0.0% | 0 0.0% | 0 0.0% | 0 0.0% | 0 0.0% | 2 2.5% | 1 1.5% |
| | 1か月に1回程度 | 0 0.0% | 0 0.0% | 0 0.0% | 0 0.0% | 0 0.0% | 0 0.0% | 0 0.0% | 0 0.0% |
| | ごくたまに | 2 3.0% | 0 0.0% | 0 0.0% | 0 0.0% | 0 0.0% | 0 0.0% | 0 0.0% | 0 0.0% |
| | 休止中 | 1 1.5% | 0 0.0% | 0 0.0% | 0 0.0% | 0 0.0% | 0 0.0% | 0 0.0% | 1 1.5% |
| 学校の勉強でよく分からなかった内容を勉強する塾・家庭教師 | 合計 | 12 100.0% | 2 100.0% | 1 100.0% | 6 100.0% | 0 0.0% | 7 100.0% | 31 100.0% | 11 100.0% |
| | 週に1回 | 2 16.7% | 1 50.0% | 1 100.0% | 2 33.3% | 0 0.0% | 3 42.9% | 7 22.6% | 3 27.3% |
| | 週に2~3回 | 5 41.7% | 1 50.0% | 0 0.0% | 4 66.7% | 0 0.0% | 4 57.1% | 21 67.7% | 8 72.7% |
| | 週に4~5回 | 1 8.3% | 0 0.0% | 0 0.0% | 0 0.0% | 0 0.0% | 0 0.0% | 2 6.5% | 0 0.0% |
| | 週に6~7回 | 2 16.7% | 0 0.0% | 0 0.0% | 0 0.0% | 0 0.0% | 0 0.0% | 0 0.0% | 0 0.0% |
| | 2週間に1回程度 | 0 0.0% | 0 0.0% | 0 0.0% | 0 0.0% | 0 0.0% | 0 0.0% | 0 0.0% | 0 0.0% |

| | | | | | | | | | |
|-------------------------|----------|---------------|--------------|--------------|---------------|--------------|---------------|---------------|---------------|
| | 1か月に1回程度 | 0 0.0% | 0 0.0% | 0 0.0% | 0 0.0% | 0 0.0% | 0 0.0% | 0 0.0% | 0 0.0% |
| | ごくたまに | 1 8.3% | 0 0.0% | 0 0.0% | 0 0.0% | 0 0.0% | 0 0.0% | 0 0.0% | 0 0.0% |
| | 休止中 | 0 0.0% | 0 0.0% | 0 0.0% | 0 0.0% | 0 0.0% | 0 0.0% | 1 3.2% | 0 0.0% |
| 上記の両方の内容を勉強する塾・家庭教師 | 合計 | 33 100.0% | 14 100.0% | 1 100.0% | 7 100.0% | 1 100.0% | 13 100.0% | 47 100.0% | 26 100.0% |
| | 週に1回 | 11 33.3% | 4 28.6% | 1 100.0% | 0 0.0% | 1 100.0% | 6 46.2% | 10 21.3% | 6 23.1% |
| | 週に2~3回 | 21 63.6% | 10 71.4% | 0 0.0% | 7 100.0% | 0 0.0% | 7 53.8% | 37 78.7% | 18 69.2% |
| | 週に4~5回 | 1 3.0% | 0 0.0% | 0 0.0% | 0 0.0% | 0 0.0% | 0 0.0% | 0 0.0% | 1 3.8% |
| | 週に6~7回 | 0 0.0% | 0 0.0% | 0 0.0% | 0 0.0% | 0 0.0% | 0 0.0% | 0 0.0% | 1 3.8% |
| | 2週間に1回程度 | 0 0.0% | 0 0.0% | 0 0.0% | 0 0.0% | 0 0.0% | 0 0.0% | 0 0.0% | 0 0.0% |
| | 1か月に1回程度 | 0 0.0% | 0 0.0% | 0 0.0% | 0 0.0% | 0 0.0% | 0 0.0% | 0 0.0% | 0 0.0% |
| | ごくたまに | 0 0.0% | 0 0.0% | 0 0.0% | 0 0.0% | 0 0.0% | 0 0.0% | 0 0.0% | 0 0.0% |
| | 休止中 | 0 0.0% | 0 0.0% | 0 0.0% | 0 0.0% | 0 0.0% | 0 0.0% | 0 0.0% | 0 0.0% |
| 月1回程度、定期的に教材が送られてくる通信教育 | 合計 | 217 100.0% | 76 100.0% | 19 100.0% | 131 100.0% | 33 100.0% | 196 100.0% | 267 100.0% | 216 100.0% |
| | 週に1回 | 19 8.8% | 5 6.6% | 2 10.5% | 14 10.7% | 4 12.1% | 19 9.7% | 25 9.4% | 17 7.9% |
| | 週に2~3回 | 63 29.0% | 15 19.7% | 7 36.8% | 25 19.1% | 7 21.2% | 61 31.1% | 80 30.0% | 66 30.6% |
| | 週に4~5回 | 56 25.8% | 23 30.3% | 4 21.1% | 43 32.8% | 10 30.3% | 43 21.9% | 48 18.0% | 50 23.1% |
| | 週に6~7回 | 48 22.1% | 21 27.6% | 5 26.3% | 28 21.4% | 8 24.2% | 47 24.0% | 54 20.2% | 53 24.5% |
| | | 3 | 2 | 1 | 4 | 2 | 4 | 12 | 6 |

| | | | | | | | | | |
|-----|--------------|--------------|--------------|--------------|--------------|-------------|--------------|---------------|--------------|
| | 2週間に1 回程度 | 1.4% | 2.6% | 5.3% | 3.1% | 6.1% | 2.0% | 4.5% | 2.8% |
| | 1か月に1 回程度 | 24 11.1% | 9 11.8% | 0 0.0% | 16 12.2% | 1 3.0% | 18 9.2% | 41 15.4% | 17 7.9% |
| | ごくたまに | 3 1.4% | 1 1.3% | 0 0.0% | 0 0.0% | 1 3.0% | 2 1.0% | 6 2.2% | 6 2.8% |
| | 休止中 | 1 0.5% | 0 0.0% | 0 0.0% | 1 0.8% | 0 0.0% | 2 1.0% | 1 0.4% | 1 0.5% |
| その他 | 合計 | 51 100.0% | 22 100.0% | 10 100.0% | 40 100.0% | 7 100.0% | 58 100.0% | 118 100.0% | 79 100.0% |
| | 週に1回 | 22 43.1% | 11 50.0% | 6 60.0% | 21 52.5% | 5 71.4% | 26 44.8% | 66 55.9% | 53 67.1% |
| | 週に2~3 回 | 14 27.5% | 3 13.6% | 1 10.0% | 8 20.0% | 2 28.6% | 20 34.5% | 43 36.4% | 20 25.3% |
| | 週に4~5 回 | 5 9.8% | 1 4.5% | 1 10.0% | 3 7.5% | 0 0.0% | 3 5.2% | 2 1.7% | 6 7.6% |
| | 週に6~7 回 | 8 15.7% | 3 13.6% | 2 20.0% | 2 5.0% | 0 0.0% | 2 3.4% | 4 3.4% | 0 0.0% |
| | 2週間に1 回程度 | 1 2.0% | 3 13.6% | 0 0.0% | 2 5.0% | 0 0.0% | 2 3.4% | 1 0.8% | 0 0.0% |
| | 1か月に1 回程度 | 0 0.0% | 0 0.0% | 0 0.0% | 3 7.5% | 0 0.0% | 3 5.2% | 2 1.7% | 0 0.0% |
| | ごくたまに | 0 0.0% | 0 0.0% | 0 0.0% | 1 2.5% | 0 0.0% | 2 3.4% | 0 0.0% | 0 0.0% |
| | 休止中 | 1 2.0% | 1 4.5% | 0 0.0% | 0 0.0% | 0 0.0% | 0 0.0% | 0 0.0% | 0 0.0% |

図表 27 育児・教育サービスへの1か月あたりの平均支出

| | | モニター調査 | A 自治体 | B 自治体 | C 自治体 | D 自治体 | E 自治体 | F 自治体 | G 自治体 |
|------|----------------------|---------------|---------------|--------------|---------------|--------------|---------------|---------------|---------------|
| 学童施設 | 合計 | 365 100.0% | 122 100.0% | 23 100.0% | 137 100.0% | 40 100.0% | 167 100.0% | 364 100.0% | 315 100.0% |
| | 5千円未満 | 129 35.3% | 21 17.2% | 0 0.0% | 27 19.7% | 1 2.5% | 23 13.8% | 56 15.4% | 35 11.1% |
| | 5千円以上 1万円未満 | 132 36.2% | 65 53.3% | 2 8.7% | 89 65.0% | 4 10.0% | 126 75.4% | 253 69.5% | 258 81.9% |
| | 1万円以上 1万5千円 未満 | 39 10.7% | 31 25.4% | 10 43.5% | 6 4.4% | 28 70.0% | 6 3.6% | 23 6.3% | 9 2.9% |
| | 1万5千円 以上2万 円未満 | 13 3.6% | 4 3.3% | 9 39.1% | 4 2.9% | 5 12.5% | 3 1.8% | 15 4.1% | 5 1.6% |
| | 2万円以上 2万5千円 未満 | 4 1.1% | 0 0.0% | 0 0.0% | 2 1.5% | 1 2.5% | 0 0.0% | 8 2.2% | 1 0.3% |
| | 2万5千円 以上3万 円未満 | 1 0.3% | 0 0.0% | 0 0.0% | 1 0.7% | 0 0.0% | 2 1.2% | 2 0.5% | 2 0.6% |
| | 3万円以上 5万円未満 | 2 0.5% | 0 0.0% | 2 8.7% | 2 1.5% | 0 0.0% | 1 0.6% | 1 0.3% | 2 0.6% |
| | 5万円以上 | 4 1.1% | 0 0.0% | 0 0.0% | 0 0.0% | 0 0.0% | 1 0.6% | 0 0.0% | 0 0.0% |
| | わからない ／知らない | 41 11.2% | 1 0.8% | 0 0.0% | 6 4.4% | 1 2.5% | 5 3.0% | 6 1.6% | 3 1.0% |

図表 27 育児・教育サービスへの1か月あたりの平均支出(つづき)

| | | モニター 調査 | A 自治体 | B 自治体 | C 自治体 | D 自治体 | E 自治体 | F 自治体 | G 自治体 |
|---------------|----------------------|--------------|-------------|-------------|--------------|-------------|--------------|--------------|--------------|
| 放課後デイ サービス | 合計 | 76 100.0% | 3 100.0% | 0 100.0% | 18 100.0% | 5 100.0% | 27 100.0% | 32 100.0% | 24 100.0% |
| | 5千円未満 | 42 55.3% | 3 100.0% | 0 0.0% | 6 33.3% | 2 40.0% | 17 63.0% | 11 34.4% | 11 45.8% |
| | 5千円以上 1万円未満 | 20 26.3% | 0 0.0% | 0 0.0% | 6 33.3% | 0 0.0% | 7 25.9% | 17 53.1% | 12 50.0% |
| | 1万円以上 1万5千円 未満 | 1 1.3% | 0 0.0% | 0 0.0% | 3 16.7% | 1 20.0% | 0 0.0% | 3 9.4% | 1 4.2% |
| | 1万5千円 以上2万 円未満 | 0 0.0% | 0 0.0% | 0 0.0% | 1 5.6% | 0 0.0% | 1 3.7% | 0 0.0% | 0 0.0% |
| | 2万円以上 2万5千円 未満 | 1 1.3% | 0 0.0% | 0 0.0% | 1 5.6% | 1 20.0% | 0 0.0% | 0 0.0% | 0 0.0% |
| | 2万5千円 以上3万 円未満 | 0 0.0% | 0 0.0% | 0 0.0% | 0 0.0% | 0 0.0% | 0 0.0% | 0 0.0% | 0 0.0% |
| | 3万円以上 5万円未満 | 1 1.3% | 0 0.0% | 0 0.0% | 0 0.0% | 0 0.0% | 0 0.0% | 0 0.0% | 0 0.0% |
| | 5万円以上 | 0 0.0% | 0 0.0% | 0 0.0% | 0 0.0% | 0 0.0% | 1 3.7% | 0 0.0% | 0 0.0% |
| | わからない ／知らない | 11 14.5% | 0 0.0% | 0 0.0% | 1 5.6% | 1 20.0% | 1 3.7% | 1 3.1% | 0 0.0% |

図表 27 育児・教育サービスへの1か月あたりの平均支出(つづき)

| | | モニター 調査 | A 自治体 | B 自治体 | C 自治体 | D 自治体 | E 自治体 | F 自治体 | G 自治体 |
|---------------------------------------|----------------------|---------------|---------------|--------------|---------------|--------------|---------------|---------------|---------------|
| スイミング スクール・ スポーツ ラブ・体操 教室 | 合計 | 448 100.0% | 142 100.0% | 35 100.0% | 233 100.0% | 66 100.0% | 340 100.0% | 512 100.0% | 370 100.0% |
| | 5千円未満 | 95 21.2% | 24 16.9% | 1 2.9% | 75 32.2% | 10 15.2% | 44 12.9% | 115 22.5% | 56 15.1% |
| | 5千円以上 1万円未満 | 297 66.3% | 105 73.9% | 30 85.7% | 127 54.5% | 44 66.7% | 232 68.2% | 339 66.2% | 265 71.6% |
| | 1万円以上 1万5千円 未満 | 31 6.9% | 10 7.0% | 2 5.7% | 27 11.6% | 10 15.2% | 46 13.5% | 43 8.4% | 39 10.5% |
| | 1万5千円 以上2万 円未満 | 10 2.2% | 1 0.7% | 1 2.9% | 3 1.3% | 2 3.0% | 10 2.9% | 10 2.0% | 7 1.9% |
| | 2万円以上 2万5千円 未満 | 1 0.2% | 1 0.7% | 0 0.0% | 0 0.0% | 0 0.0% | 2 0.6% | 3 0.6% | 2 0.5% |
| | 2万5千円 以上3万 円未満 | 0 0.0% | 1 0.7% | 0 0.0% | 0 0.0% | 0 0.0% | 2 0.6% | 1 0.2% | 1 0.3% |
| | 3万円以上 5万円未満 | 0 0.0% | 0 0.0% | 0 0.0% | 0 0.0% | 0 0.0% | 1 0.3% | 1 0.2% | 0 0.0% |
| | 5万円以上 | 0 0.0% | 0 0.0% | 0 0.0% | 0 0.0% | 0 0.0% | 1 0.3% | 0 0.0% | 0 0.0% |
| | わからない ／知らない | 14 3.1% | 0 0.0% | 1 2.9% | 1 0.4% | 0 0.0% | 2 0.6% | 0 0.0% | 0 0.0% |

図表 27 育児・教育サービスへの1か月あたりの平均支出(つづき)

| | | モニター 調査 | A 自治体 | B 自治体 | C 自治体 | D 自治体 | E 自治体 | F 自治体 | G 自治体 |
|-------------|----------------------|---------------|--------------|--------------|--------------|--------------|---------------|---------------|---------------|
| 楽器・音楽 教室 | 合計 | 193 100.0% | 68 100.0% | 10 100.0% | 97 100.0% | 26 100.0% | 150 100.0% | 199 100.0% | 138 100.0% |
| | 5千円未満 | 31 16.1% | 12 17.6% | 2 20.0% | 25 25.8% | 4 15.4% | 23 15.3% | 38 19.1% | 13 9.4% |
| | 5千円以上 1万円未満 | 127 65.8% | 49 72.1% | 8 80.0% | 64 66.0% | 20 76.9% | 107 71.3% | 141 70.9% | 112 81.2% |
| | 1万円以上 1万5千円 未満 | 21 10.9% | 3 4.4% | 0 0.0% | 6 6.2% | 2 7.7% | 17 11.3% | 18 9.0% | 9 6.5% |
| | 1万5千円 以上2万 円未満 | 6 3.1% | 3 4.4% | 0 0.0% | 2 2.1% | 0 0.0% | 1 0.7% | 1 0.5% | 3 2.2% |
| | 2万円以上 2万5千円 未満 | 0 0.0% | 0 0.0% | 0 0.0% | 0 0.0% | 0 0.0% | 2 1.3% | 1 0.5% | 0 0.0% |
| | 2万5千円 以上3万 円未満 | 0 0.0% | 1 1.5% | 0 0.0% | 0 0.0% | 0 0.0% | 0 0.0% | 0 0.0% | 0 0.0% |
| | 3万円以上 5万円未満 | 0 0.0% | 0 0.0% | 0 0.0% | 0 0.0% | 0 0.0% | 0 0.0% | 0 0.0% | 1 0.7% |
| | 5万円以上 | 0 0.0% | 0 0.0% | 0 0.0% | 0 0.0% | 0 0.0% | 0 0.0% | 0 0.0% | 0 0.0% |
| | わからない ／知らない | 8 4.1% | 0 0.0% | 0 0.0% | 0 0.0% | 0 0.0% | 0 0.0% | 0 0.0% | 0 0.0% |

図表 27 育児・教育サービスへの1か月あたりの平均支出(つづき)

| | | モニター 調査 | A 自治体 | B 自治体 | C 自治体 | D 自治体 | E 自治体 | F 自治体 | G 自治体 |
|-----------------|----------------------|--------------|--------------|-------------|--------------|-------------|--------------|--------------|--------------|
| パレエ・リト ミックなど | 合計 | 33 100.0% | 15 100.0% | 5 100.0% | 30 100.0% | 5 100.0% | 38 100.0% | 46 100.0% | 22 100.0% |
| | 5千円未満 | 11 33.3% | 3 20.0% | 3 60.0% | 14 46.7% | 5 100.0% | 16 42.1% | 20 43.5% | 10 45.5% |
| | 5千円以上 1万円未満 | 15 45.5% | 11 73.3% | 2 40.0% | 14 46.7% | 0 0.0% | 20 52.6% | 23 50.0% | 8 36.4% |
| | 1万円以上 1万5千円 未満 | 3 9.1% | 1 6.7% | 0 0.0% | 2 6.7% | 0 0.0% | 1 2.6% | 2 4.3% | 4 18.2% |
| | 1万5千円 以上2万 円未満 | 1 3.0% | 0 0.0% | 0 0.0% | 0 0.0% | 0 0.0% | 1 2.6% | 0 0.0% | 0 0.0% |
| | 2万円以上 2万5千円 未満 | 0 0.0% | 0 0.0% | 0 0.0% | 0 0.0% | 0 0.0% | 0 0.0% | 0 0.0% | 0 0.0% |
| | 2万5千円 以上3万 円未満 | 0 0.0% | 0 0.0% | 0 0.0% | 0 0.0% | 0 0.0% | 0 0.0% | 0 0.0% | 0 0.0% |
| | 3万円以上 5万円未満 | 0 0.0% | 0 0.0% | 0 0.0% | 0 0.0% | 0 0.0% | 0 0.0% | 0 0.0% | 0 0.0% |
| | 5万円以上 | 0 0.0% | 0 0.0% | 0 0.0% | 0 0.0% | 0 0.0% | 0 0.0% | 0 0.0% | 0 0.0% |
| | わからない ／知らない | 3 9.1% | 0 0.0% | 0 0.0% | 0 0.0% | 0 0.0% | 0 0.0% | 1 2.2% | 0 0.0% |

図表 27 育児・教育サービスへの1か月あたりの平均支出(つづき)

| | | モニター調査 | A 自治体 | B 自治体 | C 自治体 | D 自治体 | E 自治体 | F 自治体 | G 自治体 |
|-------------|------------------|---------------|--------------|------------|--------------|--------------|--------------|---------------|---------------|
| 英会話などの語学の教室 | 合計 | 161 100.0% | 51 100.0% | 13 0.0% | 92 100.0% | 31 100.0% | 99 100.0% | 156 100.0% | 102 100.0% |
| | 5千円未満 | 34 21.1% | 7 13.7% | 2 15.4% | 21 22.8% | 2 6.5% | 20 20.2% | 16 10.3% | 27 26.5% |
| | 5千円以上 1万円未満 | 87 54.0% | 37 72.5% | 9 69.2% | 45 48.9% | 28 90.3% | 46 46.5% | 113 72.4% | 52 51.0% |
| | 1万円以上 1万5千円未満 | 29 18.0% | 6 11.8% | 1 7.7% | 23 25.0% | 0 0.0% | 20 20.2% | 13 8.3% | 14 13.7% |
| | 1万5千円以上 2万円未満 | 4 2.5% | 1 2.0% | 0 0.0% | 2 2.2% | 0 0.0% | 5 5.1% | 8 5.1% | 6 5.9% |
| | 2万円以上 2万5千円未満 | 2 1.2% | 0 0.0% | 1 7.7% | 1 1.1% | 0 0.0% | 1 1.0% | 1 0.6% | 2 2.0% |
| | 2万5千円以上 3万円未満 | 0 0.0% | 0 0.0% | 0 0.0% | 0 0.0% | 1 3.2% | 1 1.0% | 0 0.0% | 0 0.0% |
| | 3万円以上 5万円未満 | 0 0.0% | 0 0.0% | 0 0.0% | 0 0.0% | 0 0.0% | 4 4.0% | 3 1.9% | 1 1.0% |
| | 5万円以上 | 2 1.2% | 0 0.0% | 0 0.0% | 0 0.0% | 0 0.0% | 2 2.0% | 2 1.3% | 0 0.0% |
| | わからない ／知らない | 3 1.9% | 0 0.0% | 0 0.0% | 0 0.0% | 0 0.0% | 0 0.0% | 0 0.0% | 0 0.0% |

図表 27 育児・教育サービスへの1か月あたりの平均支出(つづき)

| | | モニター調査 | A 自治体 | B 自治体 | C 自治体 | D 自治体 | E 自治体 | F 自治体 | G 自治体 |
|--------------------------------|------------------|--------------|--------------|-------------|--------------|-------------|--------------|--------------|--------------|
| 学校の勉強より進んだ内容や、難しい内容を勉強する塾・家庭教師 | 合計 | 66 100.0% | 22 100.0% | 0 100.0% | 26 100.0% | 6 100.0% | 64 100.0% | 79 100.0% | 65 100.0% |
| | 5千円未満 | 6 9.1% | 1 4.5% | 0 0.0% | 0 0.0% | 1 16.7% | 5 7.8% | 5 6.3% | 4 6.2% |
| | 5千円以上 1万円未満 | 22 33.3% | 11 50.0% | 0 0.0% | 10 38.5% | 4 66.7% | 16 25.0% | 31 39.2% | 21 32.3% |
| | 1万円以上 1万5千円未満 | 23 34.8% | 4 18.2% | 0 0.0% | 10 38.5% | 1 16.7% | 29 45.3% | 31 39.2% | 22 33.8% |
| | 1万5千円以上 2万円未満 | 8 12.1% | 4 18.2% | 0 0.0% | 4 15.4% | 0 0.0% | 4 6.3% | 4 5.1% | 10 15.4% |
| | 2万円以上 2万5千円未満 | 2 3.0% | 2 9.1% | 0 0.0% | 2 7.7% | 0 0.0% | 6 9.4% | 6 7.6% | 7 10.8% |
| | 2万5千円以上 3万円未満 | 0 0.0% | 0 0.0% | 0 0.0% | 0 0.0% | 0 0.0% | 0 0.0% | 0 0.0% | 1 1.5% |
| | 3万円以上 5万円未満 | 2 3.0% | 0 0.0% | 0 0.0% | 0 0.0% | 0 0.0% | 4 6.3% | 0 0.0% | 0 0.0% |
| | 5万円以上 | 1 1.5% | 0 0.0% | 0 0.0% | 0 0.0% | 0 0.0% | 0 0.0% | 2 2.5% | 0 0.0% |
| | わからない ／知らない | 2 3.0% | 0 0.0% | 0 0.0% | 0 0.0% | 0 0.0% | 0 0.0% | 0 0.0% | 0 0.0% |

図表 27 育児・教育サービスへの1か月あたりの平均支出(つづき)

| | | モニター調査 | A 自治体 | B 自治体 | C 自治体 | D 自治体 | E 自治体 | F 自治体 | G 自治体 |
|------------------------------|------------------|--------------|-------------|-------------|-------------|-------------|-------------|--------------|--------------|
| 学校の勉強でよく分からなかった内容を勉強する塾・家庭教師 | 合計 | 12 100.0% | 2 100.0% | 1 100.0% | 6 100.0% | 0 100.0% | 7 100.0% | 31 100.0% | 11 100.0% |
| | 5千円未満 | 2 16.7% | 0 0.0% | 0 0.0% | 2 33.3% | 0 0.0% | 0 0.0% | 4 12.9% | 1 9.1% |
| | 5千円以上 1万円未満 | 5 41.7% | 2 100.0% | 1 100.0% | 2 33.3% | 0 0.0% | 7 100.0% | 19 61.3% | 7 63.6% |
| | 1万円以上 1万5千円未満 | 1 8.3% | 0 0.0% | 0 0.0% | 1 16.7% | 0 0.0% | 0 0.0% | 4 12.9% | 2 18.2% |
| | 1万5千円以上 2万円未満 | 2 16.7% | 0 0.0% | 0 0.0% | 1 16.7% | 0 0.0% | 0 0.0% | 2 6.5% | 1 9.1% |
| | 2万円以上 2万5千円未満 | 0 0.0% | 0 0.0% | 0 0.0% | 0 0.0% | 0 0.0% | 0 0.0% | 1 3.2% | 0 0.0% |
| | 2万5千円以上 3万円未満 | 0 0.0% | 0 0.0% | 0 0.0% | 0 0.0% | 0 0.0% | 0 0.0% | 0 0.0% | 0 0.0% |
| | 3万円以上 5万円未満 | 1 8.3% | 0 0.0% | 0 0.0% | 0 0.0% | 0 0.0% | 0 0.0% | 0 0.0% | 0 0.0% |
| | 5万円以上 | 0 0.0% | 0 0.0% | 0 0.0% | 0 0.0% | 0 0.0% | 0 0.0% | 0 0.0% | 0 0.0% |
| | わからない ／知らない | 1 8.3% | 0 0.0% | 0 0.0% | 0 0.0% | 0 0.0% | 0 0.0% | 1 3.2% | 0 0.0% |

図表 27 育児・教育サービスへの1か月あたりの平均支出(つづき)

| | | モニター調査 | A 自治体 | B 自治体 | C 自治体 | D 自治体 | E 自治体 | F 自治体 | G 自治体 |
|---------------------|------------------|--------------|--------------|-------------|------------|-------------|--------------|--------------|--------------|
| 上記の両方の内容を勉強する塾・家庭教師 | 合計 | 33 100.0% | 14 100.0% | 1 0.0% | 7 0.0% | 1 0.0% | 13 100.0% | 47 100.0% | 26 100.0% |
| | 5千円未満 | 5 15.2% | 1 7.1% | 0 0.0% | 0 0.0% | 1 100.0% | 3 23.1% | 2 4.3% | 0 0.0% |
| | 5千円以上 1万円未満 | 15 45.5% | 7 50.0% | 1 100.0% | 3 42.9% | 0 0.0% | 6 46.2% | 21 44.7% | 14 53.8% |
| | 1万円以上 1万5千円未満 | 5 15.2% | 5 35.7% | 0 0.0% | 2 28.6% | 0 0.0% | 4 30.8% | 16 34.0% | 6 23.1% |
| | 1万5千円以上 2万円未満 | 5 15.2% | 1 7.1% | 0 0.0% | 1 14.3% | 0 0.0% | 0 0.0% | 4 8.5% | 2 7.7% |
| | 2万円以上 2万5千円未満 | 2 6.1% | 0 0.0% | 0 0.0% | 1 14.3% | 0 0.0% | 0 0.0% | 1 2.1% | 4 15.4% |
| | 2万5千円以上 3万円未満 | 0 0.0% | 0 0.0% | 0 0.0% | 0 0.0% | 0 0.0% | 0 0.0% | 1 2.1% | 0 0.0% |
| | 3万円以上 5万円未満 | 0 0.0% | 0 0.0% | 0 0.0% | 0 0.0% | 0 0.0% | 0 0.0% | 1 2.1% | 0 0.0% |
| | 5万円以上 | 0 0.0% | 0 0.0% | 0 0.0% | 0 0.0% | 0 0.0% | 0 0.0% | 0 0.0% | 0 0.0% |
| | わからない ／知らない | 1 3.0% | 0 0.0% | 0 0.0% | 0 0.0% | 0 0.0% | 0 0.0% | 1 2.1% | 0 0.0% |

図表 27 育児・教育サービスへの1か月あたりの平均支出(つづき)

| | | モニター調査 | A 自治体 | B 自治体 | C 自治体 | D 自治体 | E 自治体 | F 自治体 | G 自治体 |
|-------------------------|------------------|---------------|--------------|--------------|---------------|-------------|---------------|---------------|---------------|
| 月1回程度、定期的に教材が送られてくる通信教育 | 合計 | 217 100.0% | 76 100.0% | 19 100.0% | 131 100.0% | 33 0.0% | 196 100.0% | 266 100.0% | 215 100.0% |
| | 5千円未満 | 161 74.2% | 61 80.3% | 16 84.2% | 115 87.8% | 25 75.8% | 146 74.5% | 208 78.2% | 169 78.6% |
| | 5千円以上 1万円未満 | 36 16.6% | 12 15.8% | 2 10.5% | 14 10.7% | 5 15.2% | 43 21.9% | 45 16.9% | 40 18.6% |
| | 1万円以上 1万5千円未満 | 2 0.9% | 0 0.0% | 0 0.0% | 0 0.0% | 0 0.0% | 2 1.0% | 5 1.9% | 2 0.9% |
| | 1万5千円以上 2万円未満 | 2 0.9% | 1 1.3% | 0 0.0% | 0 0.0% | 0 0.0% | 1 0.5% | 0 0.0% | 0 0.0% |
| | 2万円以上 2万5千円未満 | 1 0.5% | 0 0.0% | 0 0.0% | 0 0.0% | 0 0.0% | 0 0.0% | 0 0.0% | 1 0.5% |
| | 2万5千円以上 3万円未満 | 1 0.5% | 0 0.0% | 0 0.0% | 0 0.0% | 0 0.0% | 1 0.5% | 3 1.1% | 1 0.5% |
| | 3万円以上 5万円未満 | 1 0.5% | 1 1.3% | 0 0.0% | 0 0.0% | 0 0.0% | 0 0.0% | 0 0.0% | 0 0.0% |
| | 5万円以上 | 0 0.0% | 0 0.0% | 0 0.0% | 0 0.0% | 0 0.0% | 0 0.0% | 0 0.0% | 0 0.0% |
| | わからない ／知らない | 13 6.0% | 1 1.3% | 1 5.3% | 2 1.5% | 3 9.1% | 3 1.5% | 5 1.9% | 2 0.9% |

図表 27 育児・教育サービスへの1か月あたりの平均支出(つづき)

| | | モニター調査 | A 自治体 | B 自治体 | C 自治体 | D 自治体 | E 自治体 | F 自治体 | G 自治体 |
|-----|----------------------|--------------|--------------|--------------|--------------|-------------|--------------|---------------|--------------|
| その他 | 合計 | 51 100.0% | 23 100.0% | 10 100.0% | 40 100.0% | 7 100.0% | 58 100.0% | 118 100.0% | 79 100.0% |
| | 5千円未満 | 23 45.1% | 19 82.6% | 8 80.0% | 21 52.5% | 5 71.4% | 37 63.8% | 63 53.4% | 41 51.9% |
| | 5千円以上 1万円未満 | 23 45.1% | 3 13.0% | 1 10.0% | 16 40.0% | 2 28.6% | 16 27.6% | 47 39.8% | 29 36.7% |
| | 1万円以上 1万5千円 未満 | 1 2.0% | 1 4.3% | 1 10.0% | 3 7.5% | 0 0.0% | 3 5.2% | 4 3.4% | 7 8.9% |
| | 1万5千円 以上2万 円未満 | 0 0.0% | 0 0.0% | 0 0.0% | 0 0.0% | 0 0.0% | 0 0.0% | 1 0.8% | 1 1.3% |
| | 2万円以上 2万5千円 未満 | 1 2.0% | 0 0.0% | 0 0.0% | 0 0.0% | 0 0.0% | 1 1.7% | 2 1.7% | 0 0.0% |
| | 2万5千円 以上3万 円未満 | 0 0.0% | 0 0.0% | 0 0.0% | 0 0.0% | 0 0.0% | 0 0.0% | 1 0.8% | 0 0.0% |
| | 3万円以上 5万円未満 | 0 0.0% | 0 0.0% | 0 0.0% | 0 0.0% | 0 0.0% | 1 1.7% | 0 0.0% | 0 0.0% |
| | 5万円以上 | 0 0.0% | 0 0.0% | 0 0.0% | 0 0.0% | 0 0.0% | 0 0.0% | 0 0.0% | 0 0.0% |
| | わからない ／知らない | 3 5.9% | 0 0.0% | 0 0.0% | 0 0.0% | 0 0.0% | 0 0.0% | 0 0.0% | 1 1.3% |

図表 28 子供に希望する学校段階

| | モニター 調査 | A 自治体 | B 自治体 | C 自治体 | D 自治体 | E 自治体 | F 自治体 | G 自治体 |
|------------------|----------------|---------------|--------------|---------------|---------------|---------------|---------------|---------------|
| TOTAL | 1131 100.0% | 312 100.0% | 73 100.0% | 453 100.0% | 138 100.0% | 524 100.0% | 930 100.0% | 775 100.0% |
| 中学まで | 11 1.0% | 1 0.3% | 0 0.0% | 4 0.9% | 0 0.0% | 3 0.6% | 4 0.4% | 1 0.1% |
| 高校まで | 142 12.6% | 39 12.5% | 6 8.2% | 59 13.0% | 23 16.7% | 12 2.3% | 76 8.2% | 85 11.0% |
| 専門学校 各種学校まで | 77 6.8% | 39 12.5% | 11 15.1% | 50 11.0% | 17 12.3% | 16 3.1% | 76 8.2% | 95 12.3% |
| 短期大学 高等専門学校まで | 44 3.9% | 23 7.4% | 5 6.8% | 23 5.1% | 10 7.2% | 12 2.3% | 56 6.0% | 37 4.8% |
| 大学まで | 703 62.2% | 191 61.2% | 46 63.0% | 277 61.1% | 78 56.5% | 413 78.8% | 648 69.7% | 492 63.5% |
| 大学院まで | 36 3.2% | 3 1.0% | 2 2.7% | 11 2.4% | 4 2.9% | 32 6.1% | 26 2.8% | 17 2.2% |
| その他 | 6 0.5% | 5 1.6% | 0 0.0% | 6 1.3% | 2 1.4% | 12 2.3% | 8 0.9% | 10 1.3% |
| わからない | 112 9.9% | 11 3.5% | 3 4.1% | 23 5.1% | 4 2.9% | 24 4.6% | 36 3.9% | 38 4.9% |

図表 29 最近2週間の保護者の状態¹

| | | モニター調査 | A 自治体 | B 自治体 | C 自治体 | D 自治体 | E 自治体 | F 自治体 | G 自治体 |
|----------------------|--------------|----------------|---------------|--------------|---------------|---------------|---------------|---------------|---------------|
| 明るく、楽しい気分で過ごした | 合計 | 1131 100.0% | 312 100.0% | 73 100.0% | 453 100.0% | 138 100.0% | 523 100.0% | 931 100.0% | 776 100.0% |
| | まったく ない | 34 3.0% | 8 2.6% | 2 2.7% | 3 0.7% | 2 1.4% | 1 0.2% | 11 1.2% | 8 1.0% |
| | ほんの ために | 118 10.4% | 28 9.0% | 8 11.0% | 36 7.9% | 8 5.8% | 35 6.7% | 95 10.2% | 58 7.5% |
| | 半分以下 の期間を | 190 16.8% | 43 13.8% | 8 11.0% | 71 15.7% | 17 12.3% | 60 11.5% | 119 12.8% | 94 12.1% |
| | 半分以上 の期間を | 377 33.3% | 88 28.2% | 19 26.0% | 156 34.4% | 48 34.8% | 163 31.2% | 329 35.3% | 218 28.1% |
| | ほとんど いつも | 317 28.0% | 107 34.3% | 23 31.5% | 150 33.1% | 52 37.7% | 194 37.1% | 296 31.8% | 289 37.2% |
| | いつも | 95 8.4% | 38 12.2% | 13 17.8% | 37 8.2% | 11 8.0% | 70 13.4% | 81 8.7% | 109 14.0% |
| 落ち着いた、リラックスした気分で過ごした | 合計 | 1131 100.0% | 312 100.0% | 73 100.0% | 453 100.0% | 138 100.0% | 524 100.0% | 931 100.0% | 776 100.0% |
| | まったく ない | 36 3.2% | 11 3.5% | 4 5.5% | 9 2.0% | 2 1.4% | 7 1.3% | 20 2.1% | 19 2.4% |
| | ほんの ために | 152 13.4% | 37 11.9% | 6 8.2% | 64 14.1% | 18 13.0% | 67 12.8% | 147 15.8% | 91 11.7% |
| | 半分以下 の期間を | 252 22.3% | 51 16.3% | 17 23.3% | 83 18.3% | 21 15.2% | 84 16.0% | 155 16.6% | 119 15.3% |
| | 半分以上 の期間を | 376 33.2% | 90 28.8% | 16 21.9% | 144 31.8% | 53 38.4% | 166 31.7% | 322 34.6% | 228 29.4% |
| | ほとんど いつも | 241 21.3% | 97 31.1% | 22 30.1% | 126 27.8% | 34 24.6% | 149 28.4% | 237 25.5% | 235 30.3% |
| | いつも | 74 6.5% | 26 8.3% | 8 11.0% | 27 6.0% | 10 7.2% | 51 9.7% | 50 5.4% | 84 10.8% |

図表 29 最近2週間の保護者の状態(つづき)

| | | モニター調査 | A 自治体 | B 自治体 | C 自治体 | D 自治体 | E 自治体 | F 自治体 | G 自治体 |
|-------------------|----------|----------------|---------------|--------------|---------------|---------------|---------------|---------------|---------------|
| 意欲的で、活動的に過ごした | 合計 | 1131 100.0% | 312 100.0% | 73 100.0% | 453 100.0% | 138 100.0% | 523 100.0% | 931 100.0% | 776 100.0% |
| | まったくない | 50 4.4% | 13 4.2% | 4 5.5% | 14 3.1% | 0 0.0% | 10 1.9% | 35 3.8% | 21 2.7% |
| | ほんのたまに | 195 17.2% | 37 11.9% | 5 6.8% | 65 14.3% | 17 12.3% | 78 14.9% | 128 13.7% | 90 11.6% |
| | 半分以下の期間を | 232 20.5% | 50 16.0% | 14 19.2% | 76 16.8% | 24 17.4% | 61 11.7% | 158 17.0% | 123 15.9% |
| | 半分以上の期間を | 365 32.3% | 96 30.8% | 16 21.9% | 157 34.7% | 44 31.9% | 163 31.2% | 305 32.8% | 236 30.4% |
| | ほとんどいつも | 217 19.2% | 87 27.9% | 25 34.2% | 111 24.5% | 40 29.0% | 167 31.9% | 235 25.2% | 218 28.1% |
| | いつも | 72 6.4% | 29 9.3% | 9 12.3% | 30 6.6% | 13 9.4% | 44 8.4% | 70 7.5% | 88 11.3% |
| ぐっすりと休め、気持ちよくめざめた | 合計 | 1131 100.0% | 312 100.0% | 73 100.0% | 453 100.0% | 138 100.0% | 523 100.0% | 931 100.0% | 776 100.0% |
| | まったくない | 95 8.4% | 18 5.8% | 5 6.8% | 24 5.3% | 9 6.5% | 30 5.7% | 58 6.2% | 54 7.0% |
| | ほんのたまに | 198 17.5% | 59 18.9% | 10 13.7% | 87 19.2% | 25 18.1% | 78 14.9% | 187 20.1% | 133 17.1% |
| | 半分以下の期間を | 267 23.6% | 58 18.6% | 14 19.2% | 93 20.5% | 24 17.4% | 87 16.6% | 173 18.6% | 124 16.0% |
| | 半分以上の期間を | 289 25.6% | 76 24.4% | 21 28.8% | 133 29.4% | 42 30.4% | 144 27.5% | 263 28.2% | 200 25.8% |
| | ほとんどいつも | 219 19.4% | 82 26.3% | 16 21.9% | 91 20.1% | 26 18.8% | 128 24.5% | 196 21.1% | 187 24.1% |
| | いつも | 63 5.6% | 19 6.1% | 7 9.6% | 25 5.5% | 12 8.7% | 56 10.7% | 54 5.8% | 78 10.1% |

図表 29 最近2週間の保護者の状態(つづき)

| | | モニター調査 | A 自治体 | B 自治体 | C 自治体 | D 自治体 | E 自治体 | F 自治体 | G 自治体 |
|---------------------------------|--------------|----------------|---------------|--------------|---------------|---------------|---------------|---------------|---------------|
| 日常生活 の中に、興味のある ことがたくさんあった | 合計 | 1131 100.0% | 312 100.0% | 73 100.0% | 453 100.0% | 138 100.0% | 523 100.0% | 931 100.0% | 776 100.0% |
| | まったく ない | 119 10.5% | 29 9.3% | 6 8.2% | 27 6.0% | 9 6.5% | 23 4.4% | 62 6.7% | 45 5.8% |
| | ほんの ために | 268 23.7% | 81 26.0% | 22 30.1% | 114 25.2% | 31 22.5% | 114 21.8% | 250 26.9% | 177 22.8% |
| | 半分以下 の期間を | 241 21.3% | 50 16.0% | 12 16.4% | 102 22.5% | 30 21.7% | 92 17.6% | 170 18.3% | 148 19.1% |
| | 半分以上 の期間を | 280 24.8% | 75 24.0% | 14 19.2% | 122 26.9% | 31 22.5% | 139 26.6% | 233 25.0% | 195 25.1% |
| | ほとんど いつも | 162 14.3% | 60 19.2% | 9 12.3% | 66 14.6% | 32 23.2% | 113 21.6% | 163 17.5% | 145 18.7% |
| | いつも | 61 5.4% | 17 5.4% | 10 13.7% | 22 4.9% | 5 3.6% | 42 8.0% | 53 5.7% | 66 8.5% |

図表 30 育児に関わる気持ち

| | | モニター調査 | A 自治体 | B 自治体 | C 自治体 | D 自治体 | E 自治体 | F 自治体 | G 自治体 |
|-----------------------------------|---------------|----------------|---------------|--------------|---------------|---------------|---------------|---------------|---------------|
| 子育てで迷 ったときに 相談できる 相手がいない | 合計 | 1127 100.0% | 310 100.0% | 73 100.0% | 454 100.0% | 137 100.0% | 524 100.0% | 930 100.0% | 776 100.0% |
| | まったく違う | 225 20.0% | 136 43.9% | 34 46.6% | 181 39.9% | 59 43.1% | 232 44.3% | 347 37.3% | 372 47.9% |
| | 違う | 436 38.7% | 120 38.7% | 23 31.5% | 191 42.1% | 51 37.2% | 204 38.9% | 380 40.9% | 252 32.5% |
| | どちらとも 言えない | 340 30.2% | 41 13.2% | 13 17.8% | 62 13.7% | 22 16.1% | 57 10.9% | 142 15.3% | 103 13.3% |
| | そのとおり | 100 8.9% | 8 2.6% | 2 2.7% | 16 3.5% | 4 2.9% | 20 3.8% | 44 4.7% | 29 3.7% |
| | まったく そのとおり | 26 2.3% | 5 1.6% | 1 1.4% | 4 0.9% | 1 0.7% | 11 2.1% | 17 1.8% | 20 2.6% |

図表 30 育児に関わる気持ち(つづき)

| | | モニター調査 | A 自治体 | B 自治体 | C 自治体 | D 自治体 | E 自治体 | F 自治体 | G 自治体 |
|------------------------------|-----------|----------------|---------------|--------------|---------------|---------------|---------------|---------------|---------------|
| 子育ての愚痴を言える相手がない | 合計 | 1127 100.0% | 310 100.0% | 73 100.0% | 454 100.0% | 137 100.0% | 524 100.0% | 930 100.0% | 776 100.0% |
| | まったく違う | 257 22.8% | 147 47.4% | 39 53.4% | 199 43.8% | 62 45.3% | 246 46.9% | 386 41.5% | 388 50.0% |
| | 違う | 481 42.7% | 115 37.1% | 20 27.4% | 191 42.1% | 51 37.2% | 207 39.5% | 396 42.6% | 281 36.2% |
| | どちらとも言えない | 275 24.4% | 37 11.9% | 10 13.7% | 48 10.6% | 21 15.3% | 51 9.7% | 103 11.1% | 79 10.2% |
| | そのとおり | 88 7.8% | 7 2.3% | 3 4.1% | 13 2.9% | 3 2.2% | 13 2.5% | 38 4.1% | 23 3.0% |
| | まったくそのとおり | 26 2.3% | 4 1.3% | 1 1.4% | 3 0.7% | 0 0.0% | 7 1.3% | 7 0.8% | 5 0.6% |
| 子どもの特徴や特性を理解してアドバイスをくれる人がいない | 合計 | 1127 100.0% | 310 100.0% | 73 100.0% | 454 100.0% | 137 100.0% | 524 100.0% | 929 100.0% | 776 100.0% |
| | まったく違う | 198 17.6% | 116 37.4% | 31 42.5% | 158 34.8% | 43 31.4% | 208 39.7% | 312 33.6% | 332 42.8% |
| | 違う | 409 36.3% | 131 42.3% | 25 34.2% | 189 41.6% | 60 43.8% | 203 38.7% | 391 42.1% | 271 34.9% |
| | どちらとも言えない | 374 33.2% | 48 15.5% | 9 12.3% | 72 15.9% | 23 16.8% | 81 15.5% | 158 17.0% | 134 17.3% |
| | そのとおり | 116 10.3% | 12 3.9% | 7 9.6% | 26 5.7% | 11 8.0% | 28 5.3% | 56 6.0% | 31 4.0% |
| | まったくそのとおり | 30 2.7% | 3 1.0% | 1 1.4% | 9 2.0% | 0 0.0% | 4 0.8% | 12 1.3% | 8 1.0% |

図表 30 育児に関わる気持ち(つづき)

| | | モニター調査 | A 自治体 | B 自治体 | C 自治体 | D 自治体 | E 自治体 | F 自治体 | G 自治体 |
|----------------------------|-----------|----------------|---------------|--------------|---------------|---------------|---------------|---------------|---------------|
| 自分はうまくストレスを解消できていないと思う | 合計 | 1127 100.0% | 310 100.0% | 73 100.0% | 454 100.0% | 137 100.0% | 523 100.0% | 929 100.0% | 776 100.0% |
| | まったく違う | 156 13.8% | 52 16.8% | 19 26.0% | 77 17.0% | 25 18.2% | 123 23.5% | 181 19.5% | 197 25.4% |
| | 違う | 289 25.6% | 100 32.3% | 15 20.5% | 141 31.1% | 44 32.1% | 164 31.4% | 305 32.8% | 246 31.7% |
| | どちらとも言えない | 380 33.7% | 96 31.0% | 30 41.1% | 143 31.5% | 48 35.0% | 160 30.6% | 276 29.7% | 213 27.4% |
| | そのとおり | 223 19.8% | 46 14.8% | 7 9.6% | 64 14.1% | 14 10.2% | 54 10.3% | 117 12.6% | 95 12.2% |
| | まったくそのとおり | 79 7.0% | 16 5.2% | 2 2.7% | 29 6.4% | 6 4.4% | 22 4.2% | 50 5.4% | 25 3.2% |
| 家族や家事から離れて一人でゆっくりと過ごす時間がない | 合計 | 1127 100.0% | 310 100.0% | 73 100.0% | 454 100.0% | 137 100.0% | 524 100.0% | 930 100.0% | 776 100.0% |
| | まったく違う | 104 9.2% | 47 15.2% | 11 15.1% | 52 11.5% | 18 13.1% | 97 18.5% | 139 14.9% | 123 15.9% |
| | 違う | 269 23.9% | 82 26.5% | 25 34.2% | 117 25.8% | 39 28.5% | 145 27.7% | 228 24.5% | 190 24.5% |
| | どちらとも言えない | 344 30.5% | 71 22.9% | 15 20.5% | 95 20.9% | 35 25.5% | 101 19.3% | 208 22.4% | 154 19.8% |
| | そのとおり | 281 24.9% | 66 21.3% | 13 17.8% | 123 27.1% | 23 16.8% | 108 20.6% | 220 23.7% | 174 22.4% |
| | まったくそのとおり | 129 11.4% | 44 14.2% | 9 12.3% | 67 14.8% | 22 16.1% | 73 13.9% | 135 14.5% | 135 17.4% |

図表 30 育児に関わる気持ち(つづき)

| | | モニター調査 | A 自治体 | B 自治体 | C 自治体 | D 自治体 | E 自治体 | F 自治体 | G 自治体 |
|----------------------------|-----------|----------------|---------------|--------------|---------------|---------------|---------------|---------------|---------------|
| 急用の場合に子どもを預かってくれるところや人がいない | 合計 | 1127 100.0% | 310 100.0% | 73 100.0% | 454 100.0% | 137 100.0% | 524 100.0% | 930 100.0% | 776 100.0% |
| | まったく違う | 216 19.2% | 109 35.2% | 23 31.5% | 133 29.3% | 43 31.4% | 153 29.2% | 283 30.4% | 236 30.4% |
| | 違う | 360 31.9% | 102 32.9% | 32 43.8% | 171 37.7% | 47 34.3% | 176 33.6% | 318 34.2% | 247 31.8% |
| | どちらとも言えない | 268 23.8% | 34 11.0% | 7 9.6% | 82 18.1% | 22 16.1% | 81 15.5% | 146 15.7% | 123 15.9% |
| | そのとおり | 186 16.5% | 40 12.9% | 4 5.5% | 37 8.1% | 13 9.5% | 71 13.5% | 116 12.5% | 102 13.1% |
| | まったくそのとおり | 97 8.6% | 25 8.1% | 7 9.6% | 31 6.8% | 12 8.8% | 43 8.2% | 67 7.2% | 68 8.8% |
| パートナーは子育てのことで相談に乗ってくれない | 合計 | 1127 100.0% | 308 100.0% | 73 100.0% | 454 100.0% | 137 100.0% | 524 100.0% | 923 100.0% | 774 100.0% |
| | まったく違う | 339 30.1% | 108 35.1% | 31 42.5% | 160 35.2% | 53 38.7% | 204 38.9% | 323 35.0% | 291 37.6% |
| | 違う | 396 35.1% | 112 36.4% | 23 31.5% | 170 37.4% | 46 33.6% | 182 34.7% | 314 34.0% | 243 31.4% |
| | どちらとも言えない | 273 24.2% | 61 19.8% | 14 19.2% | 81 17.8% | 30 21.9% | 101 19.3% | 196 21.2% | 161 20.8% |
| | そのとおり | 70 6.2% | 17 5.5% | 1 1.4% | 28 6.2% | 7 5.1% | 17 3.2% | 51 5.5% | 41 5.3% |
| | まったくそのとおり | 49 4.3% | 10 3.2% | 4 5.5% | 15 3.3% | 1 0.7% | 20 3.8% | 39 4.2% | 38 4.9% |

図表 30 育児に関わる気持ち(つづき)

| | | モニター調査 | A 自治体 | B 自治体 | C 自治体 | D 自治体 | E 自治体 | F 自治体 | G 自治体 |
|-------------------|-----------|----------------|---------------|--------------|---------------|---------------|---------------|---------------|---------------|
| 家族はみんな協力的である | 合計 | 1127 100.0% | 310 100.0% | 73 100.0% | 454 100.0% | 137 100.0% | 523 100.0% | 930 100.0% | 774 100.0% |
| | まったく違う | 53 4.7% | 12 3.9% | 0 0.0% | 8 1.8% | 6 4.4% | 12 2.3% | 26 2.8% | 34 4.4% |
| | 違う | 94 8.3% | 24 7.7% | 4 5.5% | 33 7.3% | 8 5.8% | 28 5.4% | 76 8.2% | 58 7.5% |
| | どちらとも言えない | 302 26.8% | 62 20.0% | 18 24.7% | 87 19.2% | 33 24.1% | 109 20.8% | 203 21.8% | 179 23.1% |
| | そのとおり | 476 42.2% | 138 44.5% | 24 32.9% | 208 45.8% | 59 43.1% | 227 43.4% | 386 41.5% | 291 37.6% |
| | まったくそのとおり | 202 17.9% | 74 23.9% | 27 37.0% | 118 26.0% | 31 22.6% | 147 28.1% | 239 25.7% | 212 27.4% |
| パートナーは子育てに協力してくれる | 合計 | 1127 100.0% | 308 100.0% | 72 100.0% | 454 100.0% | 137 100.0% | 524 100.0% | 924 100.0% | 773 100.0% |
| | まったく違う | 54 4.8% | 14 4.5% | 3 4.2% | 19 4.2% | 6 4.4% | 19 3.6% | 36 3.9% | 50 6.5% |
| | 違う | 64 5.7% | 11 3.6% | 5 6.9% | 27 5.9% | 6 4.4% | 29 5.5% | 57 6.2% | 50 6.5% |
| | どちらとも言えない | 247 21.9% | 74 24.0% | 11 15.3% | 85 18.7% | 35 25.5% | 97 18.5% | 182 19.7% | 157 20.3% |
| | そのとおり | 433 38.4% | 123 39.9% | 27 37.5% | 193 42.5% | 55 40.1% | 213 40.6% | 384 41.6% | 299 38.7% |
| | まったくそのとおり | 329 29.2% | 86 27.9% | 26 36.1% | 130 28.6% | 35 25.5% | 166 31.7% | 265 28.7% | 217 28.1% |

図表 30 育児に関わる気持ち(つづき)

| | | モニター 調査 | A 自治体 | B 自治体 | C 自治体 | D 自治体 | E 自治体 | F 自治体 | G 自治体 |
|--|---------------|----------------|---------------|--------------|---------------|---------------|---------------|---------------|---------------|
| パートナー は子どもの ことを理解 している | 合計 | 1127 100.0% | 308 100.0% | 73 100.0% | 454 100.0% | 137 100.0% | 524 100.0% | 924 100.0% | 773 100.0% |
| | まったく違う | 40 3.5% | 9 2.9% | 2 2.7% | 16 3.5% | 4 2.9% | 13 2.5% | 34 3.7% | 41 5.3% |
| | 違う | 57 5.1% | 17 5.5% | 3 4.1% | 20 4.4% | 10 7.3% | 21 4.0% | 51 5.5% | 36 4.7% |
| | どちらとも 言えない | 287 25.5% | 75 24.4% | 18 24.7% | 109 24.0% | 33 24.1% | 121 23.1% | 231 25.0% | 183 23.7% |
| | そのとおり | 464 41.2% | 138 44.8% | 32 43.8% | 199 43.8% | 61 44.5% | 226 43.1% | 393 42.5% | 325 42.0% |
| | まったく そのとおり | 279 24.8% | 69 22.4% | 18 24.7% | 110 24.2% | 29 21.2% | 143 27.3% | 215 23.3% | 188 24.3% |
| 子どもが学 校の勉強に ついていけ るか心配に なる | 合計 | 1127 100.0% | 309 100.0% | 73 100.0% | 454 100.0% | 137 100.0% | 523 100.0% | 930 100.0% | 775 100.0% |
| | まったく違う | 80 7.1% | 30 9.7% | 9 12.3% | 51 11.2% | 19 13.9% | 91 17.4% | 104 11.2% | 111 14.3% |
| | 違う | 204 18.1% | 64 20.7% | 16 21.9% | 125 27.5% | 31 22.6% | 134 25.6% | 220 23.7% | 183 23.6% |
| | どちらとも 言えない | 366 32.5% | 82 26.5% | 24 32.9% | 122 26.9% | 36 26.3% | 120 22.9% | 222 23.9% | 203 26.2% |
| | そのとおり | 363 32.2% | 103 33.3% | 17 23.3% | 116 25.6% | 43 31.4% | 142 27.2% | 298 32.0% | 214 27.6% |
| | まったく そのとおり | 114 10.1% | 30 9.7% | 7 9.6% | 40 8.8% | 8 5.8% | 36 6.9% | 86 9.2% | 64 8.3% |

図表 30 育児に関わる気持ち(つづき)

| | | モニター調査 | A 自治体 | B 自治体 | C 自治体 | D 自治体 | E 自治体 | F 自治体 | G 自治体 |
|--------------------------------|-----------|----------------|---------------|--------------|---------------|---------------|---------------|---------------|---------------|
| 子どもが勉強を嫌がってしなくなるのではないかと心配になる | 合計 | 1127 100.0% | 310 100.0% | 73 100.0% | 454 100.0% | 137 100.0% | 524 100.0% | 930 100.0% | 775 100.0% |
| | まったく違う | 83 7.4% | 41 13.2% | 11 15.1% | 60 13.2% | 25 18.2% | 93 17.7% | 113 12.2% | 123 15.9% |
| | 違う | 234 20.8% | 93 30.0% | 22 30.1% | 150 33.0% | 37 27.0% | 151 28.8% | 268 28.8% | 198 25.5% |
| | どちらとも言えない | 386 34.3% | 78 25.2% | 22 30.1% | 124 27.3% | 31 22.6% | 127 24.2% | 244 26.2% | 221 28.5% |
| | そのとおり | 343 30.4% | 72 23.2% | 17 23.3% | 90 19.8% | 40 29.2% | 125 23.9% | 241 25.9% | 183 23.6% |
| | まったくそのとおり | 81 7.2% | 26 8.4% | 1 1.4% | 30 6.6% | 4 2.9% | 28 5.3% | 64 6.9% | 50 6.5% |
| 担任とは学校での子どもに関する情報交換をこまめにできていない | 合計 | 1127 100.0% | 310 100.0% | 73 100.0% | 454 100.0% | 137 100.0% | 524 100.0% | 930 100.0% | 775 100.0% |
| | まったく違う | 79 7.0% | 56 18.1% | 11 15.1% | 46 10.1% | 14 10.2% | 67 12.8% | 94 10.1% | 72 9.3% |
| | 違う | 254 22.5% | 85 27.4% | 28 38.4% | 143 31.5% | 37 27.0% | 148 28.2% | 270 29.0% | 225 29.0% |
| | どちらとも言えない | 472 41.9% | 105 33.9% | 21 28.8% | 151 33.3% | 51 37.2% | 185 35.3% | 352 37.8% | 283 36.5% |
| | そのとおり | 259 23.0% | 53 17.1% | 9 12.3% | 89 19.6% | 28 20.4% | 96 18.3% | 176 18.9% | 141 18.2% |
| | まったくそのとおり | 63 5.6% | 11 3.5% | 4 5.5% | 25 5.5% | 7 5.1% | 28 5.3% | 38 4.1% | 54 7.0% |

図表 30 育児に関わる気持ち(つづき)

| | | モニター調査 | A 自治体 | B 自治体 | C 自治体 | D 自治体 | E 自治体 | F 自治体 | G 自治体 |
|-----------------------------------|-----------|----------------|---------------|--------------|---------------|---------------|---------------|---------------|---------------|
| 学校の担任や先生は子どもの特徴や特性を理解してくれていないと感じる | 合計 | 1127 100.0% | 310 100.0% | 73 100.0% | 454 100.0% | 137 100.0% | 524 100.0% | 930 100.0% | 775 100.0% |
| | まったく違う | 95 8.4% | 63 20.3% | 15 20.5% | 59 13.0% | 20 14.6% | 100 19.1% | 144 15.5% | 128 16.5% |
| | 違う | 389 34.5% | 126 40.6% | 27 37.0% | 219 48.2% | 65 47.4% | 233 44.5% | 453 48.7% | 346 44.6% |
| | どちらとも言えない | 503 44.6% | 97 31.3% | 26 35.6% | 131 28.9% | 40 29.2% | 148 28.2% | 244 26.2% | 234 30.2% |
| | そのとおり | 112 9.9% | 20 6.5% | 4 5.5% | 38 8.4% | 11 8.0% | 31 5.9% | 67 7.2% | 53 6.8% |
| | まったくそのとおり | 28 2.5% | 4 1.3% | 1 1.4% | 7 1.5% | 1 0.7% | 12 2.3% | 22 2.4% | 14 1.8% |
| 担任は親の相談に乗ってくれる | 合計 | 1127 100.0% | 310 100.0% | 73 100.0% | 453 100.0% | 137 100.0% | 524 100.0% | 929 100.0% | 775 100.0% |
| | まったく違う | 37 3.3% | 7 2.3% | 1 1.4% | 13 2.9% | 6 4.4% | 15 2.9% | 32 3.4% | 40 5.2% |
| | 違う | 104 9.2% | 25 8.1% | 3 4.1% | 48 10.6% | 15 10.9% | 42 8.0% | 76 8.2% | 70 9.0% |
| | どちらとも言えない | 558 49.5% | 104 33.5% | 29 39.7% | 159 35.1% | 55 40.1% | 189 36.1% | 342 36.8% | 286 36.9% |
| | そのとおり | 354 31.4% | 123 39.7% | 25 34.2% | 184 40.6% | 47 34.3% | 203 38.7% | 391 42.1% | 300 38.7% |
| | まったくそのとおり | 74 6.6% | 51 16.5% | 15 20.5% | 49 10.8% | 14 10.2% | 75 14.3% | 88 9.5% | 79 10.2% |

図表 31 一斉休校期間中の子どもの過ごし方

| | モニター調査 | A 自治体 | B 自治体 | C 自治体 | D 自治体 | E 自治体 | F 自治体 | G 自治体 |
|----------------|----------------|---------------|--------------|---------------|---------------|---------------|---------------|---------------|
| 合計 | 1131 100.0% | 318 100.0% | 74 100.0% | 465 100.0% | 144 100.0% | 534 100.0% | 956 100.0% | 788 100.0% |
| 自宅で親と | 870 76.9% | 229 72.0% | 53 71.6% | 306 65.8% | 101 70.1% | 458 85.8% | 607 63.5% | 563 71.4% |
| 自宅で親以外の親族(大人)と | 122 10.8% | 43 13.5% | 9 12.2% | 69 14.8% | 16 11.1% | 36 6.7% | 120 12.6% | 78 9.9% |
| 自宅でキッズシッターと | 2 0.2% | 0 0.0% | 0 0.0% | 0 0.0% | 0 0.0% | 1 0.2% | 0 0.0% | 0 0.0% |
| 自宅で子どもだけで | 83 7.3% | 26 8.2% | 5 6.8% | 24 5.2% | 16 11.1% | 37 6.9% | 101 10.6% | 90 11.4% |
| 解放されていた学校で | 38 3.4% | 6 1.9% | 1 1.4% | 48 10.3% | 14 9.7% | 0 0.0% | 4 0.4% | 35 4.4% |
| 学童保育施設で | 200 17.7% | 63 19.8% | 16 21.6% | 100 21.5% | 21 14.6% | 87 16.3% | 237 24.8% | 142 18.0% |
| 学童保育施設以外の託児施設で | 8 0.7% | 2 0.6% | 0 0.0% | 2 0.4% | 0 0.0% | 4 0.7% | 2 0.2% | 2 0.3% |
| 祖父母などの親族の家で | 129 11.4% | 61 19.2% | 9 12.2% | 62 13.3% | 21 14.6% | 38 7.1% | 159 16.6% | 111 14.1% |
| 友人の家で | 7 0.6% | 2 0.6% | 0 0.0% | 5 1.1% | 1 0.7% | 6 1.1% | 7 0.7% | 10 1.3% |
| その他 | 11 1.0% | 5 1.6% | 1 1.4% | 4 0.9% | 1 0.7% | 9 1.7% | 24 2.5% | 17 2.2% |

図表 32 一斉休校期間中、学校や教師とのコミュニケーションをとるための機会や手段

| | モニター調査 | A 自治体 | B 自治体 | C 自治体 | D 自治体 | E 自治体 | F 自治体 | G 自治体 |
|------------------|----------------|---------------|--------------|---------------|---------------|---------------|---------------|---------------|
| 合計 | 1131 100.0% | 318 100.0% | 74 100.0% | 465 100.0% | 144 100.0% | 534 100.0% | 956 100.0% | 788 100.0% |
| 登校日 | 558 49.3% | 209 65.7% | 63 85.1% | 275 59.1% | 69 47.9% | 271 50.7% | 575 60.1% | 360 45.7% |
| 家庭訪問 | 134 11.8% | 29 9.1% | 8 10.8% | 22 4.7% | 9 6.3% | 19 3.6% | 52 5.4% | 19 2.4% |
| 下駄箱での受け渡し | 64 5.7% | 37 11.6% | 2 2.7% | 34 7.3% | 64 44.4% | 21 3.9% | 39 4.1% | 24 3.0% |
| 電話・FAX | 214 18.9% | 66 20.8% | 20 27.0% | 69 14.8% | 29 20.1% | 155 29.0% | 131 13.7% | 217 27.5% |
| 郵送 | 59 5.2% | 12 3.8% | 5 6.8% | 10 2.2% | 3 2.1% | 107 20.0% | 19 2.0% | 79 10.0% |
| 電子メール | 175 15.5% | 74 23.3% | 6 8.1% | 86 18.5% | 19 13.2% | 139 26.0% | 294 30.8% | 222 28.2% |
| 学習支援機能を持ったアプリ | 35 3.1% | 5 1.6% | 0 0.0% | 14 3.0% | 0 0.0% | 32 6.0% | 12 1.3% | 10 1.3% |
| 同時双方向型のオンラインシステム | 35 3.1% | 7 2.2% | 1 1.4% | 2 0.4% | 0 0.0% | 204 38.2% | 1 0.1% | 12 1.5% |
| 教育委員会や学校等のHP | 69 6.1% | 10 3.1% | 3 4.1% | 31 6.7% | 3 2.1% | 60 11.2% | 81 8.5% | 54 6.9% |
| 児童生徒が利用可能な相談窓口 | 4 0.4% | 1 0.3% | 0 0.0% | 0 0.0% | 0 0.0% | 0 0.0% | 1 0.1% | 0 0.0% |
| この中に当てはまるものはない | 281 24.8% | 32 10.1% | 7 9.5% | 74 15.9% | 12 8.3% | 45 8.4% | 128 13.4% | 143 18.1% |

図表 33 一斉休校期間中の子どもの学習
(学校から課された家庭学習)

| | モニター調査 | A 自治体 | B 自治体 | C 自治体 | D 自治体 | E 自治体 | F 自治体 | G 自治体 |
|---------------------|----------------|---------------|--------------|---------------|---------------|---------------|---------------|---------------|
| 合計 | 1131 100.0% | 318 100.0% | 74 100.0% | 465 100.0% | 144 100.0% | 534 100.0% | 956 100.0% | 788 100.0% |
| 教科書や紙の教材の活用 | 999 88.3% | 299 94.0% | 72 97.3% | 433 93.1% | 137 95.1% | 468 87.6% | 880 92.1% | 706 89.6% |
| テレビ放送の活用 | 152 13.4% | 31 9.7% | 3 4.1% | 39 8.4% | 34 23.6% | 36 6.7% | 65 6.8% | 53 6.7% |
| 学習動画の活用 | 169 14.9% | 43 13.5% | 8 10.8% | 49 10.5% | 19 13.2% | 261 48.9% | 107 11.2% | 87 11.0% |
| 学習支援機能を持ったアプリ | 75 6.6% | 50 15.7% | 6 8.1% | 102 21.9% | 6 4.2% | 43 8.1% | 45 4.7% | 37 4.7% |
| オンラインドリル教材 | 83 7.3% | 37 11.6% | 2 2.7% | 89 19.1% | 4 2.8% | 38 7.1% | 48 5.0% | 53 6.7% |
| 上記以外のデジタル教科書やデジタル教材 | 28 2.5% | 16 5.0% | 2 2.7% | 23 4.9% | 4 2.8% | 21 3.9% | 26 2.7% | 32 4.1% |
| 同時双方向型のオンライン授業 | 22 1.9% | 2 0.6% | 0 0.0% | 2 0.4% | 0 0.0% | 227 42.5% | 3 0.3% | 12 1.5% |
| その他 | 5 0.4% | 6 1.9% | 3 4.1% | 2 0.4% | 1 0.7% | 8 1.5% | 7 0.7% | 5 0.6% |
| この中に当てはまるものはない | 84 7.4% | 3 0.9% | 0 0.0% | 4 0.9% | 0 0.0% | 4 0.7% | 25 2.6% | 29 3.7% |

図表 34 一斉休校期間中の子どもの学習
(その他の学習)

| | モニター調査 | A 自治体 | B 自治体 | C 自治体 | D 自治体 | E 自治体 | F 自治体 | G 自治体 |
|---------------------|----------------|---------------|--------------|---------------|---------------|---------------|---------------|---------------|
| 合計 | 1131 100.0% | 318 100.0% | 74 100.0% | 465 100.0% | 144 100.0% | 534 100.0% | 956 100.0% | 788 100.0% |
| 教科書や紙の教材の活用 | 629 55.6% | 203 63.8% | 45 60.8% | 314 67.5% | 90 62.5% | 348 65.2% | 634 66.3% | 514 65.2% |
| テレビ放送の活用 | 101 8.9% | 35 11.0% | 4 5.4% | 42 9.0% | 21 14.6% | 53 9.9% | 85 8.9% | 74 9.4% |
| 学習動画の活用 | 86 7.6% | 38 11.9% | 10 13.5% | 50 10.8% | 16 11.1% | 126 23.6% | 90 9.4% | 90 11.4% |
| 学習支援機能を持ったアプリ | 79 7.0% | 53 16.7% | 5 6.8% | 69 14.8% | 17 11.8% | 78 14.6% | 78 8.2% | 69 8.8% |
| オンラインドリル教材 | 80 7.1% | 35 11.0% | 11 14.9% | 55 11.8% | 12 8.3% | 54 10.1% | 68 7.1% | 76 9.6% |
| 上記以外のデジタル教科書やデジタル教材 | 67 5.9% | 25 7.9% | 8 10.8% | 27 5.8% | 7 4.9% | 61 11.4% | 57 6.0% | 66 8.4% |
| 同時双方向型のオンライン授業 | 26 2.3% | 5 1.6% | 3 4.1% | 6 1.3% | 0 0.0% | 69 12.9% | 22 2.3% | 17 2.2% |
| その他 | 18 1.6% | 10 3.1% | 3 4.1% | 8 1.7% | 2 1.4% | 9 1.7% | 27 2.8% | 23 2.9% |
| この中に当てはまるものはない | 345 30.5% | 33 10.4% | 3 4.1% | 41 8.8% | 11 7.6% | 39 7.3% | 112 11.7% | 89 11.3% |

図表 35 父親の年齢

| | モニター調査 | A 自治体 | B 自治体 | C 自治体 | D 自治体 | E 自治体 | F 自治体 | G 自治体 |
|---------|----------------|---------------|--------------|---------------|---------------|---------------|---------------|---------------|
| 合計 | 1131 100.0% | 310 100.0% | 73 100.0% | 453 100.0% | 138 100.0% | 524 100.0% | 925 100.0% | 770 100.0% |
| 24 歳以下 | 1 0.1% | 0 0.0% | 0 0.0% | 2 0.4% | 0 0.0% | 0 0.0% | 0 0.0% | 0 0.0% |
| 25～29 歳 | 11 1.0% | 3 1.0% | 0 0.0% | 3 0.7% | 2 1.4% | 0 0.0% | 9 1.0% | 9 1.2% |
| 30～34 歳 | 59 5.2% | 38 12.3% | 7 9.6% | 35 7.7% | 15 10.9% | 25 4.8% | 72 7.8% | 77 10.0% |
| 35～39 歳 | 266 23.5% | 88 28.4% | 20 27.4% | 118 26.0% | 43 31.2% | 148 28.2% | 251 27.1% | 225 29.2% |
| 40～44 歳 | 373 33.0% | 97 31.3% | 22 30.1% | 166 36.6% | 53 38.4% | 185 35.3% | 332 35.9% | 267 34.7% |
| 45～49 歳 | 284 25.1% | 57 18.4% | 16 21.9% | 95 21.0% | 23 16.7% | 117 22.3% | 193 20.9% | 116 15.1% |
| 50～59 歳 | 104 9.2% | 16 5.2% | 7 9.6% | 25 5.5% | 2 1.4% | 38 7.3% | 53 5.7% | 53 6.9% |
| 60 歳以上 | 5 0.4% | 1 0.3% | 0 0.0% | 2 0.4% | 0 0.0% | 5 1.0% | 5 0.5% | 3 0.4% |
| いない | 28 2.5% | 10 3.2% | 1 1.4% | 7 1.5% | 0 0.0% | 6 1.1% | 10 1.1% | 20 2.6% |

図表 36 母親の年齢

| | モニター調査 | A 自治体 | B 自治体 | C 自治体 | D 自治体 | E 自治体 | F 自治体 | G 自治体 |
|---------|----------------|---------------|--------------|---------------|---------------|---------------|---------------|---------------|
| 合計 | 1131 100.0% | 310 100.0% | 73 100.0% | 462 100.0% | 138 100.0% | 524 100.0% | 929 100.0% | 775 100.0% |
| 24 歳以下 | 0 0.0% | 0 0.0% | 0 0.0% | 1 0.2% | 0 0.0% | 0 0.0% | 0 0.0% | 0 0.0% |
| 25～29 歳 | 20 1.8% | 8 2.6% | 0 0.0% | 6 1.3% | 2 1.4% | 3 0.6% | 15 1.6% | 18 2.3% |
| 30～34 歳 | 121 10.7% | 53 17.1% | 10 13.7% | 55 12.1% | 21 15.2% | 45 8.6% | 110 11.8% | 100 12.9% |
| 35～39 歳 | 364 32.2% | 113 36.5% | 23 31.5% | 162 35.8% | 52 37.7% | 188 35.9% | 311 33.5% | 293 37.8% |
| 40～44 歳 | 405 35.8% | 89 28.7% | 24 32.9% | 159 35.1% | 45 32.6% | 204 38.9% | 353 38.0% | 254 32.8% |
| 45～49 歳 | 208 18.4% | 45 14.5% | 15 20.5% | 66 14.6% | 17 12.3% | 80 15.3% | 125 13.5% | 94 12.1% |
| 50～59 歳 | 9 0.8% | 2 0.6% | 1 1.4% | 3 0.7% | 1 0.7% | 4 0.8% | 10 1.1% | 12 1.5% |
| 60 歳以上 | 2 0.2% | 0 0.0% | 0 0.0% | 0 0.0% | 0 0.0% | 0 0.0% | 2 0.2% | 0 0.0% |
| いない | 2 0.2% | 0 0.0% | 0 0.0% | 1 0.2% | 0 0.0% | 0 0.0% | 3 0.3% | 4 0.5% |

図表 37 父親が子どもと関わる時間

| | モニター調査 | A 自治体 | B 自治体 | C 自治体 | D 自治体 | E 自治体 | F 自治体 | G 自治体 |
|-------------|----------------|---------------|--------------|---------------|---------------|---------------|---------------|---------------|
| 合計 | 1131 100.0% | 300 100.0% | 72 100.0% | 445 100.0% | 137 100.0% | 516 100.0% | 909 100.0% | 749 100.0% |
| 0 分～15 分未満 | 153 13.9% | 39 13.0% | 10 13.9% | 75 16.9% | 9 6.6% | 96 18.6% | 154 16.9% | 111 14.8% |
| 15 分～30 分未満 | 135 12.2% | 46 15.3% | 7 9.7% | 73 16.4% | 25 18.2% | 77 14.9% | 166 18.3% | 109 14.6% |
| 30 分～1 時間未満 | 279 25.3% | 78 26.0% | 17 23.6% | 108 24.3% | 41 29.9% | 131 25.4% | 203 22.3% | 160 21.4% |
| 1 時間～2 時間未満 | 299 27.1% | 69 23.0% | 25 34.7% | 106 23.8% | 35 25.5% | 112 21.7% | 211 23.2% | 184 24.6% |
| 2 時間～3 時間未満 | 145 13.1% | 33 11.0% | 10 13.9% | 51 11.5% | 13 9.5% | 55 10.7% | 104 11.4% | 116 15.5% |
| 3 時間～4 時間未満 | 48 4.4% | 21 7.0% | 3 4.2% | 14 3.1% | 8 5.8% | 28 5.4% | 39 4.3% | 43 5.7% |
| 4 時間以上 | 44 4.0% | 14 4.7% | 0 0.0% | 18 4.0% | 6 4.4% | 17 3.3% | 32 3.5% | 26 3.5% |

図表 38 母親が子どもと関わる時間

| | モニター調査 | A 自治体 | B 自治体 | C 自治体 | D 自治体 | E 自治体 | F 自治体 | G 自治体 |
|-----------|----------------|---------------|--------------|---------------|---------------|---------------|---------------|---------------|
| 合計 | 1129 100.0% | 310 100.0% | 73 100.0% | 452 100.0% | 138 100.0% | 524 100.0% | 926 100.0% | 772 100.0% |
| 0分～15分未満 | 7 0.6% | 3 1.0% | 1 1.4% | 4 0.9% | 1 0.7% | 0 0.0% | 4 0.4% | 3 0.4% |
| 15分～30分未満 | 18 1.6% | 4 1.3% | 1 1.4% | 11 2.4% | 3 2.2% | 7 1.3% | 30 3.2% | 12 1.6% |
| 30分～1時間未満 | 78 6.9% | 14 4.5% | 3 4.1% | 30 6.6% | 8 5.8% | 41 7.8% | 95 10.3% | 52 6.7% |
| 1時間～2時間未満 | 173 15.3% | 30 9.7% | 11 15.1% | 76 16.8% | 15 10.9% | 76 14.5% | 169 18.3% | 121 15.7% |
| 2時間～3時間未満 | 211 18.7% | 54 17.4% | 19 26.0% | 88 19.5% | 26 18.8% | 92 17.6% | 168 18.1% | 148 19.2% |
| 3時間～4時間未満 | 169 15.0% | 56 18.1% | 9 12.3% | 63 13.9% | 14 10.1% | 78 14.9% | 144 15.6% | 112 14.5% |
| 4時間以上 | 473 41.9% | 149 48.1% | 29 39.7% | 180 39.8% | 71 51.4% | 230 43.9% | 316 34.1% | 324 42.0% |

図表 39 父親の現在の仕事

| | モニター調査 | A 自治体 | B 自治体 | C 自治体 | D 自治体 | E 自治体 | F 自治体 | G 自治体 |
|---------------------------|----------------|---------------|--------------|---------------|---------------|---------------|---------------|---------------|
| 合計 | 1103 100.0% | 299 100.0% | 72 100.0% | 446 100.0% | 138 100.0% | 518 100.0% | 910 100.0% | 751 100.0% |
| 正規社員・職員 (フルタイム) | 999 90.6% | 271 90.6% | 65 90.3% | 406 91.0% | 119 86.2% | 431 83.2% | 802 88.1% | 634 84.4% |
| 正規社員・職員 (短時間勤務) | 2 0.2% | 0 0.0% | 0 0.0% | 0 0.0% | 0 0.0% | 2 0.4% | 1 0.1% | 2 0.3% |
| 正規社員・職員 (育児により休業中) | 0 0.0% | 0 0.0% | 0 0.0% | 0 0.0% | 0 0.0% | 1 0.2% | 1 0.1% | 2 0.3% |
| 正規社員・職員(介護・病 気等により休業中) | 2 0.2% | 0 0.0% | 0 0.0% | 0 0.0% | 1 0.7% | 0 0.0% | 1 0.1% | 1 0.1% |
| 派遣社員 | 4 0.4% | 1 0.3% | 1 1.4% | 4 0.9% | 1 0.7% | 2 0.4% | 0 0.0% | 3 0.4% |
| 契約社員(職員)・嘱託 | 10 0.9% | 0 0.0% | 0 0.0% | 2 0.4% | 0 0.0% | 4 0.8% | 6 0.7% | 6 0.8% |
| 自営業・家業手伝い | 64 5.8% | 22 7.4% | 6 8.3% | 27 6.1% | 14 10.1% | 64 12.4% | 86 9.5% | 85 11.3% |
| パート・アルバイト | 7 0.6% | 1 0.3% | 0 0.0% | 1 0.2% | 2 1.4% | 5 1.0% | 4 0.4% | 2 0.3% |
| 専業主婦・専業主夫 | 2 0.2% | 1 0.3% | 0 0.0% | 1 0.2% | 0 0.0% | 2 0.4% | 1 0.1% | 1 0.1% |
| 無職 | 11 1.0% | 1 0.3% | 0 0.0% | 1 0.2% | 0 0.0% | 2 0.4% | 1 0.1% | 9 1.2% |
| その他 | 2 0.2% | 2 0.7% | 0 0.0% | 4 0.9% | 1 0.7% | 5 1.0% | 7 0.8% | 6 0.8% |

図表 40 母親の現在の仕事

| | モニター 調査 | A 自治体 | B 自治体 | C 自治体 | D 自治体 | E 自治体 | F 自治体 | G 自治体 |
|---------------------------|----------------|---------------|--------------|---------------|---------------|---------------|---------------|---------------|
| 合計 | 1129 100.0% | 310 100.0% | 73 100.0% | 450 100.0% | 138 100.0% | 523 100.0% | 926 100.0% | 771 100.0% |
| 正規社員・職員 (フルタイム) | 199 17.6% | 59 19.0% | 18 24.7% | 90 20.0% | 23 16.7% | 90 17.2% | 260 28.1% | 196 25.4% |
| 正規社員・職員 (短時間勤務) | 49 4.3% | 12 3.9% | 4 5.5% | 33 7.3% | 11 8.0% | 34 6.5% | 49 5.3% | 41 5.3% |
| 正規社員・職員 (育児により休業中) | 14 1.2% | 2 0.6% | 0 0.0% | 4 0.9% | 6 4.3% | 17 3.3% | 17 1.8% | 12 1.6% |
| 正規社員・職員(介護・病 気等により休業中) | 1 0.1% | 0 0.0% | 0 0.0% | 0 0.0% | 1 0.7% | 0 0.0% | 2 0.2% | 0 0.0% |
| 派遣社員 | 15 1.3% | 3 1.0% | 0 0.0% | 9 2.0% | 2 1.4% | 3 0.6% | 13 1.4% | 7 0.9% |
| 契約社員(職員)・嘱託 | 27 2.4% | 8 2.6% | 1 1.4% | 8 1.8% | 3 2.2% | 16 3.1% | 29 3.1% | 24 3.1% |
| 自営業・家業手伝い | 29 2.6% | 6 1.9% | 3 4.1% | 21 4.7% | 8 5.8% | 39 7.5% | 54 5.8% | 34 4.4% |
| パート・アルバイト | 405 35.9% | 130 41.9% | 27 37.0% | 173 38.4% | 53 38.4% | 132 25.2% | 311 33.6% | 250 32.4% |
| 専業主婦・専業主夫 | 370 32.8% | 81 26.1% | 18 24.7% | 105 23.3% | 29 21.0% | 179 34.2% | 175 18.9% | 195 25.3% |
| 無職 | 14 1.2% | 8 2.6% | 2 2.7% | 4 0.9% | 2 1.4% | 10 1.9% | 7 0.8% | 10 1.3% |
| その他 | 6 0.5% | 1 0.3% | 0 0.0% | 3 0.7% | 0 0.0% | 3 0.6% | 9 1.0% | 2 0.3% |

図表 41 父親の1週間の労働時間

| | モニター調査 | A 自治体 | B 自治体 | C 自治体 | D 自治体 | E 自治体 | F 自治体 | G 自治体 |
|---------------|----------------|---------------|--------------|---------------|---------------|---------------|---------------|---------------|
| 合計 | 1103 100.0% | 299 100.0% | 72 100.0% | 444 100.0% | 138 100.0% | 516 100.0% | 909 100.0% | 744 100.0% |
| なし | 17 1.5% | 4 1.3% | 0 0.0% | 4 0.9% | 3 2.2% | 6 1.2% | 8 0.9% | 16 2.2% |
| 20 時間未満 | 28 2.5% | 7 2.3% | 0 0.0% | 2 0.5% | 0 0.0% | 5 1.0% | 7 0.8% | 12 1.6% |
| 20 時間～40 時間 | 131 11.9% | 19 6.4% | 5 6.9% | 32 7.2% | 9 6.5% | 54 10.5% | 96 10.6% | 72 9.7% |
| 40 時間～50 時間未満 | 518 47.0% | 140 46.8% | 33 45.8% | 210 47.3% | 72 52.2% | 216 41.9% | 384 42.2% | 334 44.9% |
| 50 時間～60 時間未満 | 224 20.3% | 72 24.1% | 19 26.4% | 129 29.1% | 34 24.6% | 138 26.7% | 239 26.3% | 173 23.3% |
| 60 時間以上 | 185 16.8% | 57 19.1% | 15 20.8% | 67 15.1% | 20 14.5% | 97 18.8% | 175 19.3% | 137 18.4% |

図表 42 母親の1週間の労働時間

| | モニター調査 | A 自治体 | B 自治体 | C 自治体 | D 自治体 | E 自治体 | F 自治体 | G 自治体 |
|---------------|----------------|---------------|--------------|---------------|---------------|---------------|---------------|---------------|
| 合計 | 1129 100.0% | 309 100.0% | 73 100.0% | 448 100.0% | 138 100.0% | 524 100.0% | 925 100.0% | 770 100.0% |
| なし | 366 32.4% | 92 29.8% | 20 27.4% | 114 25.4% | 38 27.5% | 206 39.3% | 211 22.8% | 218 28.3% |
| 20 時間未満 | 229 20.3% | 59 19.1% | 13 17.8% | 102 22.8% | 30 21.7% | 107 20.4% | 137 14.8% | 125 16.2% |
| 20 時間～40 時間 | 338 29.9% | 87 28.2% | 28 38.4% | 140 31.3% | 45 32.6% | 118 22.5% | 325 35.1% | 255 33.1% |
| 40 時間～50 時間未満 | 150 13.3% | 61 19.7% | 9 12.3% | 73 16.3% | 19 13.8% | 77 14.7% | 192 20.8% | 131 17.0% |
| 50 時間～60 時間未満 | 26 2.3% | 7 2.3% | 2 2.7% | 14 3.1% | 5 3.6% | 11 2.1% | 40 4.3% | 28 3.6% |
| 60 時間以上 | 20 1.8% | 3 1.0% | 1 1.4% | 5 1.1% | 1 0.7% | 5 1.0% | 20 2.2% | 13 1.7% |

図表 43 新型コロナウイルス感染症に関連する父親の仕事や収入への影響

| | モニター調査 | A 自治体 | B 自治体 | C 自治体 | D 自治体 | E 自治体 | F 自治体 | G 自治体 |
|------------------------|----------------|---------------|--------------|---------------|---------------|---------------|---------------|---------------|
| 合計 | 1103 100.0% | 308 100.0% | 73 100.0% | 458 100.0% | 144 100.0% | 528 100.0% | 946 100.0% | 768 100.0% |
| 失業 | | 2 0.6% | 0 0.0% | 2 0.4% | 0 0.0% | 5 0.9% | 5 0.5% | 5 0.7% |
| 自己都合による退職 | 20 1.8% | 2 0.6% | 0 0.0% | 5 1.1% | 1 0.7% | 1 0.2% | 5 0.5% | 5 0.7% |
| 雇用・就業形態の変更 | 34 3.1% | 9 2.9% | 2 2.7% | 11 2.4% | 4 2.8% | 28 5.3% | 11 1.2% | 21 2.7% |
| 勤務日数や労働時間の減少 | 142 12.9% | 42 13.6% | 10 13.7% | 104 22.7% | 36 25.0% | 69 13.1% | 94 9.9% | 114 14.8% |
| 勤務日数や労働時間の増加 | 38 3.4% | 11 3.6% | 1 1.4% | 15 3.3% | 3 2.1% | 11 2.1% | 23 2.4% | 36 4.7% |
| 収入の減少 | 214 19.4% | 64 20.8% | 23 31.5% | 141 30.8% | 38 26.4% | 124 23.5% | 164 17.3% | 163 21.2% |
| 収入の増加 | 22 2.0% | 6 1.9% | 0 0.0% | 5 1.1% | 1 0.7% | 7 1.3% | 11 1.2% | 11 1.4% |
| その他 | 10 0.9% | | | | | | | |
| 影響はあったが、この中に当てはまるものはない | 71 6.4% | 31 10.1% | 4 5.5% | 28 6.1% | 9 6.3% | 57 10.8% | 83 8.8% | 67 8.7% |
| 影響なし | 588 53.3% | 169 55.2% | 37 50.7% | 206 45.1% | 69 47.9% | 269 51.0% | 571 60.4% | 411 53.7% |
| 感染拡大前から仕事や収入はなかった | 15 1.4% | 2 0.6% | 2 2.7% | 4 0.9% | 0 0.0% | 6 1.1% | 10 1.1% | 10 1.3% |
| 答えたくない | 63 5.7% | | | | | | | |

図表 44 新型コロナウイルス感染症に関連する母親の仕事や収入への影響

| | モニター調査 | A 自治体 | B 自治体 | C 自治体 | D 自治体 | E 自治体 | F 自治体 | G 自治体 |
|------------------------|----------------|---------------|--------------|---------------|---------------|---------------|---------------|---------------|
| 合計 | 1129 100.0% | 318 100.0% | 74 100.0% | 464 100.0% | 144 100.0% | 534 100.0% | 953 100.0% | 784 100.0% |
| 失業 | | 4 1.3% | 0 0.0% | 7 1.5% | 1 0.7% | 5 0.9% | 8 0.8% | 8 1.0% |
| 自己都合による退職 | 17 1.5% | 6 1.9% | 3 4.1% | 7 1.5% | 1 0.7% | 14 2.6% | 13 1.4% | 15 1.9% |
| 雇用・就業形態の変更 | 25 2.2% | 6 1.9% | 1 1.4% | 6 1.3% | 1 0.7% | 10 1.9% | 12 1.3% | 15 1.9% |
| 勤務日数や労働時間の減少 | 128 11.3% | 51 16.0% | 13 17.6% | 57 12.3% | 25 17.4% | 61 11.4% | 109 11.4% | 93 11.9% |
| 勤務日数や労働時間の増加 | 31 2.7% | 10 3.1% | 2 2.7% | 14 3.0% | 4 2.8% | 13 2.4% | 18 1.9% | 18 2.3% |
| 収入の減少 | 133 11.8% | 41 12.9% | 11 14.9% | 63 13.6% | 24 16.7% | 52 9.7% | 104 10.9% | 102 13.0% |
| 収入の増加 | 16 1.4% | 4 1.3% | 0 0.0% | 6 1.3% | 3 2.1% | 5 0.9% | 15 1.6% | 13 1.7% |
| その他 | 11 1.0% | | | | | | | |
| 影響はあったが、この中に当てはまるものはない | 48 4.3% | 23 7.2% | 2 2.7% | 26 5.6% | 8 5.6% | 29 5.4% | 60 6.3% | 56 7.1% |
| 影響なし | 529 46.9% | 139 44.0% | 35 47.3% | 222 47.8% | 60 41.7% | 235 44.1% | 517 54.2% | 362 46.2% |
| 感染拡大前から仕事や収入はなかった | 203 18.0% | 56 17.6% | 15 20.3% | 80 17.2% | 24 16.7% | 139 26.0% | 133 14.0% | 148 18.9% |
| 答えたくない | 87 7.7% | | | | | | | |

図表 45 家族全体の過去 1 年の世帯年収

| | モニター 調査 | A 自治体 | B 自治体 | C 自治体 | D 自治体 | E 自治体 | F 自治体 | G 自治体 |
|------------------------|----------------|---------------|--------------|---------------|---------------|---------------|---------------|---------------|
| TOTAL | 1131 100.0% | 309 100.0% | 72 100.0% | 454 100.0% | 138 100.0% | 522 100.0% | 924 100.0% | 774 100.0% |
| 100 万円未満 | 11 1.0% | 0 0.0% | 0 0.0% | 1 0.2% | 2 1.4% | 4 0.8% | 5 0.5% | 4 0.5% |
| 100 万円以上 200 万円未満 | 13 1.1% | 5 1.6% | 0 0.0% | 6 1.3% | 2 1.4% | 8 1.5% | 10 1.1% | 19 2.5% |
| 200 万円以上 300 万円未満 | 35 3.1% | 14 4.5% | 0 0.0% | 6 1.3% | 4 2.9% | 5 1.0% | 32 3.5% | 45 5.8% |
| 300 万円以上 400 万円未満 | 70 6.2% | 26 8.4% | 3 4.2% | 31 6.8% | 10 7.2% | 26 5.0% | 86 9.3% | 57 7.4% |
| 400 万円以上 500 万円未満 | 106 9.4% | 51 16.5% | 12 16.7% | 48 10.6% | 14 10.1% | 30 5.7% | 100 10.8% | 83 10.7% |
| 500 万円以上 600 万円未満 | 127 11.2% | 52 16.8% | 13 18.1% | 69 15.2% | 27 19.6% | 52 10.0% | 120 13.0% | 125 16.1% |
| 600 万円以上 700 万円未満 | 140 12.4% | 48 15.5% | 9 12.5% | 72 15.9% | 24 17.4% | 58 11.1% | 132 14.3% | 97 12.5% |
| 700 万円以上 800 万円未満 | 105 9.3% | 32 10.4% | 12 16.7% | 70 15.4% | 16 11.6% | 50 9.6% | 108 11.7% | 83 10.7% |
| 800 万円以上 900 万円未満 | 60 5.3% | 18 5.8% | 4 5.6% | 32 7.0% | 14 10.1% | 67 12.8% | 84 9.1% | 64 8.3% |
| 900 万円以上 1000 万円未満 | 51 4.5% | 13 4.2% | 5 6.9% | 28 6.2% | 9 6.5% | 56 10.7% | 70 7.6% | 47 6.1% |
| 1000 万円以上 1200 万円未満 | 60 5.3% | 15 4.9% | 5 6.9% | 36 7.9% | 5 3.6% | 54 10.3% | 75 8.1% | 54 7.0% |
| 1200 万円以上 1500 万円未満 | 37 3.3% | 5 1.6% | 2 2.8% | 11 2.4% | 2 1.4% | 37 7.1% | 27 2.9% | 26 3.4% |
| 1500 万円以上 | 28 2.5% | 2 0.6% | 0 0.0% | 5 1.1% | 1 0.7% | 33 6.3% | 18 1.9% | 14 1.8% |
| わからない | 288 25.5% | 28 9.1% | 7 9.7% | 39 8.6% | 8 5.8% | 42 8.0% | 57 6.2% | 56 7.2% |

図表 46 世帯収入の内訳

| | モニター調査 | A 自治体 | B 自治体 | C 自治体 | D 自治体 | E 自治体 | F 自治体 | G 自治体 |
|-----------------------|---------------|---------------|--------------|---------------|---------------|---------------|---------------|---------------|
| 合計 | 843 100.0% | 295 100.0% | 68 100.0% | 434 100.0% | 137 100.0% | 500 100.0% | 911 100.0% | 747 100.0% |
| 仕事から得られる収入 | 787 93.4% | 280 94.9% | 65 95.6% | 405 93.3% | 121 88.3% | 480 96.0% | 855 93.9% | 696 93.2% |
| 特別定額給付金 | 444 52.7% | 140 47.5% | 30 44.1% | 233 53.7% | 78 56.9% | 247 49.4% | 500 54.9% | 381 51.0% |
| 感染症対策としての 上記以外の給付金 | 52 6.2% | 21 7.1% | 6 8.8% | 29 6.7% | 17 12.4% | 43 8.6% | 118 13.0% | 75 10.0% |
| 児童手当 | 532 63.1% | 174 59.0% | 39 57.4% | 273 62.9% | 94 68.6% | 294 58.8% | 568 62.3% | 461 61.7% |
| 児童扶養手当 | 25 3.0% | 8 2.7% | 0 0.0% | 8 1.8% | 0 0.0% | 7 1.4% | 18 2.0% | 25 3.3% |
| 雇用保険給付 | 7 0.8% | 5 1.7% | 0 0.0% | 4 0.9% | 2 1.5% | 2 0.4% | 8 0.9% | 9 1.2% |
| 生活保護費 | 21 2.5% | 1 0.3% | 0 0.0% | 0 0.0% | 0 0.0% | 0 0.0% | 1 0.1% | 2 0.3% |
| 就学援助費 | 18 2.1% | 9 3.1% | 0 0.0% | 11 2.5% | 2 1.5% | 7 1.4% | 15 1.6% | 33 4.4% |
| 年金 | 48 5.7% | 2 0.7% | 2 2.9% | 11 2.5% | 2 1.5% | 0 0.0% | 15 1.6% | 5 0.7% |
| 利子・配当・家賃・地代 | 6 0.7% | 4 1.4% | 2 2.9% | 13 3.0% | 2 1.5% | 27 5.4% | 31 3.4% | 14 1.9% |
| 子どもの親から送られる 養育費 | 2 0.2% | 4 1.4% | 1 1.5% | 0 0.0% | 1 0.7% | 3 0.6% | 8 0.9% | 4 0.5% |
| この中に当てはまるもの はない | 15 1.8% | 4 1.4% | 1 1.5% | 3 0.7% | 1 0.7% | 2 0.4% | 6 0.7% | 9 1.2% |

図表 47 父親の最終学歴

| | モニター調査 | A 自治体 | B 自治体 | C 自治体 | D 自治体 | E 自治体 | F 自治体 | G 自治体 |
|-------------|----------------|---------------|--------------|---------------|---------------|---------------|---------------|---------------|
| 合計 | 1103 100.0% | 297 100.0% | 72 100.0% | 446 100.0% | 137 100.0% | 518 100.0% | 911 100.0% | 750 100.0% |
| 小学校・中学校 | 39 3.5% | 13 4.4% | 2 2.8% | 14 3.1% | 3 2.2% | 7 1.4% | 37 4.1% | 39 5.2% |
| 高等学校 | 296 26.8% | 104 35.0% | 22 30.6% | 120 26.9% | 52 38.0% | 77 14.9% | 205 22.5% | 231 30.8% |
| 専門学校・高等専門学校 | 142 12.9% | 62 20.9% | 22 30.6% | 49 11.0% | 18 13.1% | 62 12.0% | 128 14.1% | 101 13.5% |
| 短期大学・高等専門学校 | 52 4.7% | 7 2.4% | 2 2.8% | 22 4.9% | 8 5.8% | 19 3.7% | 52 5.7% | 31 4.1% |
| 大学 | 478 43.3% | 96 32.3% | 22 30.6% | 189 42.4% | 51 37.2% | 270 52.1% | 407 44.7% | 266 35.5% |
| 大学院 | 93 8.4% | 14 4.7% | 2 2.8% | 52 11.7% | 5 3.6% | 92 15.3% | 79 8.7% | 80 10.7% |
| その他 | 3 0.3% | 1 0.3% | 0 0.0% | 0 0.0% | 0 0.0% | 4 0.8% | 3 0.3% | 2 0.3% |

図表 48 母親の最終学歴

| | モニター 調査 | A 自治体 | B 自治体 | C 自治体 | D 自治体 | E 自治体 | F 自治体 | G 自治体 |
|-------------|----------------|---------------|--------------|---------------|---------------|---------------|---------------|---------------|
| 合計 | 1129 100.0% | 308 100.0% | 73 100.0% | 452 100.0% | 137 100.0% | 524 100.0% | 928 100.0% | 771 100.0% |
| 小学校・中学校 | 28 2.5% | 9 2.9% | 2 2.7% | 8 1.8% | 2 1.5% | 6 1.1% | 16 1.7% | 24 3.1% |
| 高等学校 | 279 24.7% | 95 30.8% | 15 20.5% | 108 23.9% | 43 31.4% | 54 10.3% | 169 18.2% | 175 22.7% |
| 専門学校・高等専門学校 | 178 15.8% | 63 20.5% | 20 27.4% | 83 18.4% | 25 18.2% | 76 14.5% | 177 19.1% | 186 24.1% |
| 短期大学・高等専門学校 | 259 22.9% | 70 22.7% | 13 17.8% | 111 24.6% | 30 21.9% | 121 23.1% | 186 20.0% | 139 18.0% |
| 大学 | 362 32.1% | 65 21.1% | 19 26.0% | 129 28.5% | 36 26.3% | 234 44.7% | 350 37.7% | 230 29.8% |
| 大学院 | 18 1.6% | 5 1.6% | 4 5.5% | 13 2.9% | 1 0.7% | 33 6.3% | 29 3.1% | 16 2.1% |
| その他 | 5 0.4% | 1 0.3% | 0 0.0% | 0 0.0% | 0 0.0% | 0 0.0% | 1 0.0% | 1 0.1% |

図表 49 兄の人数

| | モニター 調査 | A 自治体 | B 自治体 | C 自治体 | D 自治体 | E 自治体 | F 自治体 | G 自治体 |
|-------|----------------|---------------|--------------|---------------|---------------|---------------|---------------|---------------|
| TOTAL | 1131 100.0% | 288 100.0% | 71 100.0% | 431 100.0% | 127 100.0% | 500 100.0% | 869 100.0% | 726 100.0% |
| 0 人 | 839 74.2% | 182 63.2% | 50 70.4% | 292 67.7% | 86 67.7% | 326 65.2% | 554 63.8% | 485 66.8% |
| 1 人 | 241 21.3% | 94 32.6% | 17 23.9% | 115 26.7% | 33 26.0% | 153 30.6% | 271 31.2% | 191 26.3% |
| 2 人 | 38 3.4% | 12 4.2% | 4 5.6% | 20 4.6% | 7 5.5% | 20 4.0% | 40 4.6% | 45 6.2% |
| 3 人 | 10 0.9% | 0 0.0% | 0 0.0% | 4 0.9% | 1 0.8% | 1 0.2% | 4 0.5% | 5 0.7% |
| 4 人 | 3 0.3% | 0 0.0% | 0 0.0% | 0 0.0% | 0 0.0% | 0 0.0% | 0 0.0% | 0 0.0% |
| 5 人以上 | 0 0.0% | 0 0.0% | 0 0.0% | 0 0.0% | 0 0.0% | 0 0.0% | 0 0.0% | 0 0.0% |

図表 50 姉の人数

| | モニター 調査 | A 自治体 | B 自治体 | C 自治体 | D 自治体 | E 自治体 | F 自治体 | G 自治体 |
|-------|----------------|---------------|--------------|---------------|---------------|---------------|---------------|---------------|
| TOTAL | 1131 100.0% | 293 100.0% | 70 100.0% | 433 100.0% | 127 100.0% | 504 100.0% | 874 100.0% | 727 100.0% |
| 0 人 | 858 75.9% | 187 63.8% | 44 62.9% | 286 66.1% | 90 70.9% | 343 68.1% | 579 66.2% | 465 64.0% |
| 1 人 | 220 19.5% | 89 30.4% | 22 31.4% | 125 28.9% | 30 23.6% | 135 26.8% | 250 28.6% | 219 30.1% |
| 2 人 | 46 4.1% | 14 4.8% | 3 4.3% | 22 5.1% | 6 4.7% | 23 4.6% | 40 4.6% | 38 5.2% |
| 3 人 | 5 0.4% | 2 0.7% | 1 1.4% | 0 0.0% | 1 0.8% | 3 0.6% | 4 0.5% | 5 0.7% |
| 4 人 | 2 0.2% | 1 0.3% | 0 0.0% | 0 0.0% | 0 0.0% | 0 0.0% | 1 0.1% | 0 0.0% |
| 5 人以上 | 0 0.0% | 0 0.0% | 0 0.0% | 0 0.0% | 0 0.0% | 0 0.0% | 0 0.0% | 0 0.0% |

図表 51 弟の人数

| | モニター 調査 | A 自治体 | B 自治体 | C 自治体 | D 自治体 | E 自治体 | F 自治体 | G 自治体 |
|-------|----------------|---------------|--------------|---------------|---------------|---------------|---------------|---------------|
| TOTAL | 1131 100.0% | 285 100.0% | 71 100.0% | 429 100.0% | 125 100.0% | 491 100.0% | 858 100.0% | 721 100.0% |
| 0 人 | 905 80.0% | 209 73.3% | 53 74.6% | 329 76.7% | 86 68.8% | 371 75.6% | 653 76.1% | 514 71.3% |
| 1 人 | 203 17.9% | 69 24.2% | 17 23.9% | 87 20.3% | 34 27.2% | 109 22.2% | 181 21.1% | 179 24.8% |
| 2 人 | 21 1.9% | 7 2.5% | 1 1.4% | 12 2.8% | 5 4.0% | 11 2.2% | 24 2.8% | 27 3.7% |
| 3 人 | 1 0.1% | 0 0.0% | 0 0.0% | 1 0.2% | 0 0.0% | 0 0.0% | 0 0.0% | 1 0.1% |
| 4 人 | 1 0.1% | 0 0.0% | 0 0.0% | 0 0.0% | 0 0.0% | 0 0.0% | 0 0.0% | 0 0.0% |
| 5 人以上 | 0 0.0% | 0 0.0% | 0 0.0% | 0 0.0% | 0 0.0% | 0 0.0% | 0 0.0% | 0 0.0% |

図表 52 妹の人数

| | モニター 調査 | A 自治体 | B 自治体 | C 自治体 | D 自治体 | E 自治体 | F 自治体 | G 自治体 |
|-------|----------------|---------------|--------------|---------------|---------------|---------------|---------------|---------------|
| TOTAL | 1131 100.0% | 286 100.0% | 70 100.0% | 424 100.0% | 127 100.0% | 490 100.0% | 873 100.0% | 719 100.0% |
| 0 人 | 900 79.6% | 221 77.3% | 50 71.4% | 313 73.8% | 89 70.1% | 367 74.9% | 654 74.9% | 534 74.3% |
| 1 人 | 203 17.9% | 58 20.3% | 19 27.1% | 104 24.5% | 36 28.3% | 115 23.5% | 199 22.8% | 161 22.4% |
| 2 人 | 27 2.4% | 7 2.4% | 1 1.4% | 7 1.7% | 2 1.6% | 8 1.6% | 19 2.2% | 21 2.9% |
| 3 人 | 0 0.0% | 0 0.0% | 0 0.0% | 0 0.0% | 0 0.0% | 0 0.0% | 1 0.1% | 2 0.3% |
| 4 人 | 1 0.1% | 0 0.0% | 0 0.0% | 0 0.0% | 0 0.0% | 0 0.0% | 0 0.0% | 1 0.1% |
| 5 人以上 | 0 0.0% | 0 0.0% | 0 0.0% | 0 0.0% | 0 0.0% | 0 0.0% | 0 0.0% | 0 0.0% |

図表 53 現在、子供と一緒に住んでいる人

| | | モニター調査 | A 自治体 | B 自治体 | C 自治体 | D 自治体 | E 自治体 | F 自治体 | G 自治体 |
|----------|-----|----------------|---------------|--------------|---------------|---------------|---------------|---------------|---------------|
| 合計 | | 1131 100.0% | 318 100.0% | 74 100.0% | 465 100.0% | 144 100.0% | 534 100.0% | 956 100.0% | 788 100.0% |
| 父親 | 非該当 | 65 5.7% | 29 9.1% | 4 5.4% | 40 8.6% | 9 6.3% | 46 8.6% | 78 8.2% | 88 11.2% |
| | 該当 | 1066 94.3% | 289 90.9% | 70 94.6% | 425 91.4% | 135 93.8% | 488 91.4% | 878 91.8% | 700 88.8% |
| 母親 | 非該当 | 20 1.8% | 10 3.1% | 2 2.7% | 14 3.0% | 9 6.3% | 14 2.6% | 32 3.3% | 22 2.8% |
| | 該当 | 1111 98.2% | 308 96.9% | 72 97.3% | 451 97.0% | 135 93.8% | 520 97.4% | 924 96.7% | 766 97.2% |
| 祖父 | 非該当 | 1025 90.6% | 271 85.2% | 68 91.9% | 380 81.7% | 135 93.8% | 508 95.1% | 891 93.2% | 742 94.2% |
| | 該当 | 106 9.4% | 47 14.8% | 6 8.1% | 85 18.3% | 9 6.3% | 26 4.9% | 65 6.8% | 46 5.8% |
| 祖母 | 非該当 | 979 86.6% | 261 82.1% | 64 86.5% | 360 77.4% | 128 88.9% | 492 92.1% | 856 89.5% | 715 90.7% |
| | 該当 | 152 13.4% | 57 17.9% | 10 13.5% | 105 22.6% | 16 11.1% | 42 7.9% | 100 10.5% | 73 9.3% |
| 兄 | 非該当 | 864 76.4% | 218 68.6% | 53 71.6% | 331 71.2% | 103 71.5% | 365 68.4% | 653 68.3% | 558 70.8% |
| | 該当 | 267 23.6% | 100 31.4% | 21 28.4% | 134 28.8% | 41 28.5% | 169 31.6% | 303 31.7% | 230 29.2% |
| 姉 | 非該当 | 895 79.1% | 215 67.6% | 50 67.6% | 323 69.5% | 107 74.3% | 380 71.2% | 668 69.9% | 537 68.1% |
| | 該当 | 236 20.9% | 103 32.4% | 24 32.4% | 142 30.5% | 37 25.7% | 154 28.8% | 288 30.1% | 251 31.9% |
| 弟 | 非該当 | 924 81.7% | 243 76.4% | 56 75.7% | 369 79.4% | 106 73.6% | 418 78.3% | 756 79.1% | 587 74.5% |
| | 該当 | 207 18.3% | 75 23.6% | 18 24.3% | 96 20.6% | 38 26.4% | 116 21.7% | 200 20.9% | 201 25.5% |
| 妹 | 非該当 | 913 80.7% | 256 80.5% | 55 74.3% | 357 76.8% | 106 73.6% | 413 77.3% | 744 77.8% | 610 77.4% |
| | 該当 | 218 19.3% | 62 19.5% | 19 25.7% | 108 23.2% | 38 26.4% | 121 22.7% | 212 22.2% | 178 22.6% |
| その他の親族 | 非該当 | 1109 98.1% | 306 96.2% | 71 95.9% | 443 95.3% | 141 97.9% | 529 99.1% | 936 97.9% | 774 98.2% |
| | 該当 | 22 1.9% | 12 3.8% | 3 4.1% | 22 4.7% | 3 2.1% | 5 0.9% | 20 2.1% | 14 1.8% |
| 親族以外の同居者 | 非該当 | 1130 99.9% | 316 99.4% | 74 100.0% | 465 100.0% | 144 100.0% | 534 100.0% | 955 99.9% | 788 100.0% |
| | 該当 | 1 0.1% | 2 0.6% | 0 0.0% | 0 0.0% | 0 0.0% | 0 0.0% | 1 0.1% | 0 0.0% |

図表 54 現在、家族で単身赴任している人

| | | モニター調査 | A 自治体 | B 自治体 | C 自治体 | D 自治体 | E 自治体 | F 自治体 | G 自治体 |
|-----|-----|----------------|---------------|--------------|---------------|---------------|---------------|---------------|---------------|
| 合計 | | 1131 100.0% | 318 100.0% | 74 100.0% | 465 100.0% | 144 100.0% | 534 100.0% | 956 100.0% | 788 100.0% |
| 父親 | 非該当 | 972 85.9% | 290 91.2% | 63 85.1% | 435 93.5% | 136 94.4% | 488 91.4% | 880 92.1% | 722 91.6% |
| | 該当 | 159 14.1% | 28 8.8% | 11 14.9% | 30 6.5% | 8 5.6% | 46 8.6% | 76 7.9% | 66 8.4% |
| 母親 | 非該当 | 1031 91.2% | 311 97.8% | 70 94.6% | 454 97.6% | 138 95.8% | 526 98.5% | 925 96.8% | 752 95.4% |
| | 該当 | 100 8.8% | 7 2.2% | 4 5.4% | 11 2.4% | 6 4.2% | 8 1.5% | 31 3.2% | 36 4.6% |
| その他 | 非該当 | 1126 99.6% | 318 100.0% | 73 98.6% | 465 100.0% | 144 100.0% | 533 99.8% | 952 99.6% | 787 99.9% |
| | 該当 | 5 0.4% | 0 0.0% | 1 1.4% | 0 0.0% | 0 0.0% | 1 0.2% | 4 0.4% | 1 0.1% |
| いない | 非該当 | 175 15.5% | 36 11.3% | 13 17.6% | 42 9.0% | 18 12.5% | 60 11.2% | 116 12.1% | 88 11.2% |
| | 該当 | 956 84.5% | 282 88.7% | 61 82.4% | 423 91.0% | 126 87.5% | 474 88.8% | 840 87.9% | 700 88.8% |

図表 55 家庭でもっともよく使用される言語

| | モニター調査 | A 自治体 | B 自治体 | C 自治体 | D 自治体 | E 自治体 | F 自治体 | G 自治体 |
|--------|----------------|---------------|--------------|---------------|---------------|--------------|---------------|---------------|
| TOTAL | 1131 100.0% | 312 100.0% | 73 100.0% | 454 100.0% | 137 100.0% | 524 99.4% | 930 100.0% | 776 100.0% |
| 日本語 | 1127 99.6% | 312 100.0% | 73 100.0% | 450 99.1% | 135 98.5% | 521 99.4% | 930 100.0% | 774 99.7% |
| 韓国・朝鮮語 | 1 0.1% | 0 0.0% | 0 0.0% | 0 0.0% | 0 0.0% | 1 0.2% | 0 0.0% | 1 0.1% |
| 中国語 | 0 0.0% | 0 0.0% | 0 0.0% | 2 0.4% | 0 0.0% | 1 0.2% | 0 0.0% | 1 0.1% |
| 英語 | 1 0.1% | 0 0.0% | 0 0.0% | 0 0.0% | 1 0.7% | 1 0.2% | 0 0.0% | 0 0.0% |
| ポルトガル語 | 0 0.0% | 0 0.0% | 0 0.0% | 1 0.2% | 1 0.7% | 0 0.0% | 0 0.0% | 0 0.0% |
| スペイン語 | 1 0.1% | 0 0.0% | 0 0.0% | 0 0.0% | 0 0.0% | 0 0.0% | 0 0.0% | 0 0.0% |
| その他 | 1 0.1% | 0 0.0% | 0 0.0% | 1 0.2% | 0 0.0% | 0 0.0% | 0 0.0% | 0 0.0% |

¹ 精神的健康を測定する尺度である WHO5 (Awata et al., 2007) 日本語版を用いた。

Awata, S., Bech, P., Yoshida, S., Hirai, M., Suzuki, S., Yamashita, M., ...Oka, Y. (2007).

Reliability and validity of the Japanese version of the World Health Organization-Five Well-Being Index in the context of detecting depression in diabetic patients. *Psychiatry and Clinical Neurosciences*, 61, 112–119.

分析編

第1章 育児ストレスの縦断的測定等価性、安定性、連続性 —幼児期の子供の母親を対象に—

1節 はじめに

子育ては、極めて幸福な経験であると同時に、多種多様なストレスを経験させるものでもある。育児に関するストレスは、育児ストレスと呼ばれ、これまでも研究されてきた。しかし、育児ストレス自体の安定性や連続性を検討したものは少なく、また、子供の年齢と育児ストレスとの関連についても、いまだ明らかになっていない部分が多い(Crnic & Coburn, 2019)。安定性と連続性を検討することは重要であるが、しかし、子供の年齢との関連を考えると、殊に幼児期の急速に発達する子供を育てる中で感じる日々のストレスもまた、変わりゆくとしてもおかしくはないだろう。すると、安定性や連続性を検討するに当たって、前提としてそもそも2歳児の親の育児ストレスと5歳児の親の育児ストレスが、同じ質問項目を使って測定しているとしても、果たして比較可能なのかということが検討される必要がある。そこで、本研究では、幼児期の子供を持つ母親を対象とした3年間4時点にわたる縦断データを用いて、まず比較可能性があることを示した上で、育児ストレスの安定性、連続性を検討することを目的とする。

それでは、育児ストレスはいかにして測定されるのだろうか。本邦においては、Abidin (1983)の Parenting Stress Index を、奈良間他 (1999) が翻訳し、修正や項目選択の上、妥当性、信頼性を検証した日本語版 PSI ストレスインデックスが開発され、用いられている。本尺度は、親を喜ばせる反応が少ないなど、子どもの特徴に関するストレスと、親役割によって生じる規制など、親自身に関するストレスの2つの側面に分かれ、それぞれ7因子、8因子から成る。ただし、項目数が78項目に及ぶため、回答者に負担がある。そこで、容易に実施可能なように、荒木他 (2005) によって、短縮版である日本語版 PSI 育児ストレスインデックスショートフォーム (以下、PSI-SF 日本語版と略記) が開発された。PSI-SF 日本語版は、子どもの特徴に関するストレス、親自身に関するストレスの2因子から成り、19項目であるため、研究、実践において負荷が軽く、多くの研究において実際に用いられてきている (e.g., 浅野他, 2011; Tokunaga et al., 2019; 津田他, 2012)。

ただし、PSI-SF 日本語版は、主として横断研究や介入研究に用いられており、育児ストレスが子供を育てていく中でどのように変遷していくのか、あるいは、子供の年齢が異なる中でどのような違いが見られるのかということに関しては、いまだ検討が不十分である。

しかし、このような変化は、保護者のメンタル・ヘルスの問題を考えていく中でも重要な知見である上に、介入を検討するためにも基礎となる情報である。変化が大きいとすれば、介入がなくとも、1年が経過する中で苦境から回復する人が多いということの意味するのかもしれないし、逆に、よい状態から苦境に陥ってしまう人が多いということの意味するのかもしれない。一方で、変化が小さいことは、自然と変化することは難しく、介入が必要であるということの意味するのかもしれない。こういった変化に対する解釈を行うには、種々の環境要因やパーソナリティ要因を踏まえて議論していくべきであろうが、前段階として、まずは縦断的な安定性、連続性がそもそもどの程度あるのかを明らかにする必要がある。なお、本研究では、Bornstein et al. (2017)に従い、安定性は、典型的には相関が強いことで示されるように集団内での相対的な順位が変動しないことを意味し、連続性は、典型的には

t 検定が有意にならないことで示されるように、平均値が変動しないことを意味することとする。

幼児期における育児ストレスの縦断調査に関しては、諸外国に目を向ければ、これまで、Williford et al. (2007)が、米国において、PSI-SFの総点が、経年に伴い減少傾向にあることを、2歳、4歳、5歳の子供の保護者に対する縦断データを用いて示している。また、Chang & Fine (2007)は、同様に米国において、子供が生後14か月、24か月、36か月のときの貧困家庭の母親の縦断データに対し、潜在曲線混合モデルと呼ばれる手法を用いて、経年変化を幾つかのグループに分類している。すなわち、PSI-SFの得点が、向上するグループ（全体の10%）、高いまま維持するグループ（全体の7%）、減少するグループ（全体の83%）に分かれることを示した。なお、PSI-SFの安定性はこの3期間において0.5を超える高い値を維持していた。PSI-SF以外の尺度を用いているものについても、Crnic, Gaze, Hoffman (2005)が米国において、子供が3歳から5歳の間に同様に育児ストレスが高い安定性を示すことを示しているほか、Han & Lee (2018)も育児ストレスが韓国において、子供が3~4歳から5~6歳に至るまでの間である程度の安定性（0.5前後の相関）を維持し、得点が経年に伴い減少傾向であることを示している。以上のように、幼児期においては、概して育児ストレスは安定している一方で、減少傾向にあることが示されてきている。しかし、本邦においてははまだ幼児期の安定性、連続性の検討は不十分である。

とはいえ、本邦においてもある程度の蓄積は存在する。これまでに縦断調査においてPSI-SF日本語版を用いたものとして、出生後2か月、4か月、6か月段階の母親を対象としてPSI-SF日本語版のデータを取得したMaehara et al. (2017)が挙げられるが、その得点自体の経年変化については、研究関心とは異なる点であり、統計的な検討はなされていない。ただし、記述統計量を見る限り、親自身に関するストレスは、子供が2か月の際の20点、4か月の19.4点、6か月の19.8点と、最大でも0.6点程度の差しかない。標準偏差が6点程度であることを踏まえると、小さな変化である。一方、子どもの特徴に関するストレスは子供が2か月の際の18点から、4か月の17点、6か月の17.1点と、2か月から4か月の際に1点の低下が見られる。標準偏差が5点程度であることを踏まえれば、変化は小さい。したがって、乳児期の4か月間の変化に関しては、厳密な検討こそされていないものの、小さいことがうかがい知れる。ただし、4か月という期間では変化は小さいかもしれないが、年単位で見ると大きいということはある。

より長期間の検討をしている園田他 (2016) は、短縮版でないPSI日本語版を用いて、子供が1歳6か月の時点と、その2年後の2時点で変化を検討している。対応のある t 検定を用いた分析によれば、下位尺度を除けば、親自身に関するストレスにおいても、子どもの特徴に関するストレスにおいても、また2つの側面を合わせた総点においても、有意差は見られなかったという。

さらに、Hatakeyama et al. (2022)は、1歳半と2歳半の子供を持つ母親7万名以上を対象とした縦断調査において、PSI-SF日本語版を用いている。ただし、この研究では、従来の親自身に関するストレスと子どもの特徴に関するストレスのような2因子モデルではなく、3因子モデルに基づいた検討を行っている。というのも、探索的因子分析と確認的因子分析によりPSI-SF日本語版の因子を再検討した結果、3因子の方がデータに適合していることが示されたからである。3因子とは、親の苦悩 (Parental Distress)、むずかしい子ども (Difficult Child)、配偶者 (spouse) の3つである。統計的な検定はなされていないもの

の、1歳半の段階と2歳半の段階で、すなわち乳児期から幼児期のはじめにかけて、因子得点は、例えばむずかしい子どもが16.448から16.530（標準偏差は順に4.572, 4.756）に変化しているように、全体的に方向性としては増加傾向にあるものの、ほとんど変わっていないといつてよい。また、年度間の相関も、各因子0.623～0.733と高いことが示されている。

したがって、これらの結果は、数こそ少ないものの、PSI-SF日本語版によって測定される育児ストレスが、比較的安定しており、連続的であることを示唆している。しかし、それぞれの研究には、サンプルサイズが小さい、観測期間が短い、観測時点が少ないなどそれぞれに限界がある。そこで、本研究では、観測期間をより広く、かつ観測時点を多く見ることで、変化の軌跡を検討できるように、2歳～3歳の子供が5歳～6歳に至るまでの3年間4時点の大規模縦断データを用いた検討を行う。

加えて、PSI-SF日本語版が、2歳～3歳の子供の保護者を対象としたときと、5歳～6歳の子供の保護者を対象としたときで、同じ構成概念を測定できているのかという問題もある。実は、このような問題関心は、従来、殊に文化比較の文脈で、統計学との関わりを持ちながら、盛んに議論されてきた。すなわち、欧米で開発された尺度が、翻訳されて他文化で用いられていることが多いものの、果たしてそのような尺度が同じ構成概念を同じように測れているのだろうか、という問題関心である。このような議論の中核となる概念が、測定等価性（measurement equivalence）あるいは測定不変性（measurement invariance）と呼ばれる概念である（e.g., 田崎, 2008; Van de Vijver & Leung, 2021）。測定等価性には様々なレベルがあるが、これらが満たされない場合、構成概念間の相関や平均値の比較をすることの妥当性が、統計学的な意味では担保されなくなってしまう。そのため、PSI（SF等改訂版も含む）においても、香港とタイ間での測定等価性を検討したGao & Lee (2021)や、オマーン、カタール、サウジアラビアの3か国間での測定等価性を検討したEmam et al. (2022)など、近年実際に重視され始めている。ただし、このような比較に関する問題は文化に限ったものではなく、性別などについても同様の問題が指摘されており、父母間での測定等価性も同様に検討され始めている（e.g., Luo et al., 2021; Piskernik et al., 2019）。

さらに、文化比較や性別のような場合のみならず、本研究のように経年変化を検討する際にも、年度間の測定等価性、すなわち縦断的測定等価性が問題になってくる（e.g., Boom, 2015; Mackinnon, Curtis, & O'Connor, 2022; Widaman, Ferrer, & Conger, 2010）。というのも、子供の年齢ごとに育児ストレスの様相が変化している可能性が否定できないからである。したがって、本研究では、年度間の縦断的測定等価性を検討することとする。

以上より、本研究では、まず、参考のためにデモグラフィック情報を示したのち、子供の年齢ごとに、記述統計量と尺度の信頼性を示す。次に、年度ごとの確認的因子分析の結果を示した上で、十分なあてはまりがみられれば、次に、年度間の縦断的測定等価性が成り立つか否かを、検討する。最後に、縦断的測定等価性がみられれば、育児ストレスが数年間の間にどのような安定性、連続性を示すのかを、相関と構造方程式モデリングを用いた潜在曲線モデルにより検討する。

なお、紙幅の都合上、本研究では母親のデータに限定して報告する。また、これらの分析を実施する際、子供と同居している母親と別居している母親ではストレス構造が異なる可能性があるため、本研究では子供と同居している母親のデータに限定することとする。

2節 方法

本研究では、2016年度～2019年度までの期間に、「教育の効果に関する調査研究」(国立教育政策研究所)において7自治体を対象として取得したデータを用いた。調査の手續等詳細については、「教育の効果に関する調査研究」報告書第1部第1章を参照してほしい。本研究においては、各年度において、PSI-SF日本語版に一項目でも回答した母親のうち、子供と同居している母親の回答を分析対象とした。不適切な回答(択一式の設問で、選択肢を2つ選んでいるものなど)は、その設問のみ欠損値とした。なお、子供の年齢は、2016年度が2～3歳、2017年度が3～4歳、2018年度が4～5歳、2019年度が5～6歳に対応する(2013年4月2日～2014年4月1日生まれの子供の保護者が対象である)。

(1) 調査内容

調査項目は、まずデモグラフィック情報として、子供の性別、双子か否か(※2016年度～2018年度限定設問)、通園の有無、子供の過去1年の健康状態、育児に母親が関わるか、育児に父親が関わるか、母親(回答者)の年齢、父親の年齢(父親又は類する人がいる場合)、母親(回答者)の最終学歴、父親の最終学歴(父親又は類する人がいる場合)、母親(回答者)の職業、父親の職業(父親又は類する人がいる場合)、世帯年収、回答対象の子供から見た兄弟姉妹の人数、同居家族の種別を分析に用いた。特に、以下の4項目については、調査データから新たな変数を作成した。

育児に母親が関わるか 「ふだんの育児や保育はどなたがしていますか。育児や保育に関わる方を何人でもお選びください」という設問に対して、母親を選択したか否かを用いた。

育児に父親が関わるか 「ふだんの育児や保育はどなたがしていますか。育児や保育に関わる方を何人でもお選びください」という設問に対して、父親を選択したか否かを用いた。

子供から見た兄弟姉妹の人数 本調査では、子供から見た兄の数、弟の数、姉の数、妹の数を尋ね、それらの回答を足し合わせたものを兄弟姉妹の人数とした。なお、例えば妹の数のみ回答していない場合のように、一項目でも無回答があった場合、全体として兄弟姉妹の数を無回答とした。

同居家族 本調査では、父親、母親、祖父、祖母、兄、姉、弟、妹、その他の親族、親族以外の同居者が、子供と同居しているかを尋ねた。本研究では、このうち、祖父、祖母、その他親族と同居している場合は、父親と同居しているか否かにかかわらず拡大家族とした。祖父、祖母、その他親族と同居していない場合、父母ともに同居している場合は夫婦同居とした。母親のみ同居しており、親族以外の方が同居していない場合、母親のみ、親族以外の方が同居している場合は、親族以外と同居とした。

また、以下の1つの尺度を分析に用いた。

PSI 育児ストレスインデックスショートフォーム日本語版 (PSI-SF 日本語版) Abidin (1983)が作成したPSIの日本語短縮版(荒木他, 2005; 兼松他, 2015)を用いた。ただし、「教育の効果に関する調査研究」は母親に限定した調査ではないため、一部の項目に修正を加えた。具体的には、兼松他(2015)が父親を対象とした際に行った修正(子供を産むことに関する表現を、子供が生まれたことに関する表現に変更)をした上で、「妻」や「夫」を「パートナー」に修正した上で用いた。回答は、「まったく違う」から「まったくそのとおり」までの5件法で回答を求めた。

PSI-SF 日本語版は、元来、子供が元気すぎて回答者が疲れるか否かなど9項目からなる子どもの特徴に関するストレス因子と、子供を産んでからやりたいことができているか否かなど10項目からなる親自身に関するストレス因子の2因子から構成されている。しかし、先述のように、その後の研究で、確認的因子分析により PSI-SF 日本語版の因子を再検討した結果、2因子モデルより、3因子モデルの方がデータに適合していることが示された (Hatakeyama et al., 2022)。3因子とは、親の苦悩、むずかしい子ども、配偶者であった。PSI-SF 日本語版の従来因子との関連では、まず、親の苦悩が親自身に関するストレスに対応する。ただし、配偶者項目が除かれ、2項目からなる独立の因子となっている。最後に、むずかしい子どもが子どもの特徴に関するストレスに対応するが、データへの適合度を向上させるために2項目が削除されている。

本研究では、Hatakeyama et al. (2022)の3因子に基づいて検討を行うが、比較のため、2因子モデルで同様の分析を行った結果についても補論1に記載する¹⁾。

3節 結果と考察

分析においては、R 4.2.1 (R Core Team, 2022) を利用し、 α 係数は psych パッケージ (Revelle, 2022)、縦断的測定等価性、潜在曲線モデルの分析には lavaan パッケージ (Rosseel, 2012) を用いた。また、欠損値は完全情報最尤法によって処理した (確認的因子分析、縦断的測定等価性、潜在曲線モデル)。

分析に先立ち、参考のためにまずはデモグラフィック情報を示す。本研究で分析に用いた、PSI-SF 日本語版に一項目でも回答し、子供と同居している母親の回答は、2016年が4525件、2017年が3,855件、2018年が3,046件、2019年が2,915件であった。このうち、4年間回答した参加者が1488名、3年間で1111名、2年間で1417名、1年間で2222名であった。

デモグラフィック情報を表1に示す。ただし、紙幅の都合上、本文中には2016年(2~3歳)のデータのみ示す。2017年~2019年のデータに関しては、付録に記載する。

表1：2016年度のデモグラフィック情報

| 項目 | 回答 | 度数 (割合) |
|--------------|---------|---------------|
| 子供の性別 | 男 | 2,286 (50.52) |
| | 女 | 2,239 (49.48) |
| 単胎児・多胎児 | 一卵性双生児 | 96 (2.12) |
| | 二卵性双生児 | 63 (1.39) |
| | どちらでもない | 4,355 (96.24) |
| | 無回答 | 11 (0.24) |
| 通園の有無 | 通っていない | 1,948 (43.05) |
| | 通っている | 2,555 (56.46) |
| | 無回答 | 22 (0.49) |
| 子供の過去1年の健康状態 | 非常に悪い | 6 (0.13) |
| | 悪い | 28 (0.62) |

| | | |
|----------------------|-------------|---------------|
| | どちらともいえない | 185 (4.09) |
| | 良好 | 2,143 (47.36) |
| | 非常に良好 | 2,143 (47.36) |
| | 答えたくない | 8 (0.18) |
| | 無回答 | 12 (0.26) |
| 育児に母親が関わる | 選択なし | 256 (5.66) |
| | 選択あり | 4,262 (94.19) |
| | 無回答 | 7 (0.15) |
| 育児に父親が関わる | 選択なし | 2,494 (55.12) |
| | 選択あり | 2,024 (44.73) |
| | 無回答 | 7 (0.15) |
| 母親（回答者）の年齢 | 24歳以下 | 70 (1.55) |
| | 25～29歳 | 600 (13.26) |
| | 30～34歳 | 1,560 (34.48) |
| | 35～39歳 | 1,496 (33.06) |
| | 40～45歳 | 732 (16.18) |
| | 45～49歳 | 57 (1.26) |
| | 50～59歳 | 2 (0.04) |
| | 60歳以上 | 2 (0.04) |
| | いない | 0 (0.00) |
| | 無回答 | 6 (0.13) |
| 父親の年齢（父親又は類する人がいる場合） | 24歳以下 | 38 (0.84) |
| | 25～29歳 | 430 (9.50) |
| | 30～34歳 | 1,231 (27.20) |
| | 35～39歳 | 1,453 (32.11) |
| | 40～45歳 | 950 (20.99) |
| | 45～49歳 | 242 (5.35) |
| | 50～59歳 | 66 (1.46) |
| | 60歳以上 | 6 (0.13) |
| | いない | 91 (2.01) |
| | 無回答 | 18 (0.40) |
| 母親（回答者）の最終学歴 | 小学校・中学校 | 148 (3.27) |
| | 高等学校 | 1,016 (22.45) |
| | 専門学校・各種学校 | 884 (19.54) |
| | 短期大学・高等専門学校 | 934 (20.64) |
| | 大学 | 1,399 (30.92) |
| | 大学院 | 123 (2.72) |
| | その他 | 10 (0.22) |
| | 無回答 | 11 (0.24) |
| 父親の最終学歴（父親又は | 小学校・中学校 | 221 (4.88) |

| | | | |
|---------------------------|---------------------------|--------------------|---------------|
| 類する人がいる場合) | 高等学校 | 1,219 (26.94) | |
| | 専門学校・各種学校 | 638 (14.10) | |
| | 短期大学・高等専門学校 | 190 (4.20) | |
| | 大学 | 1,808 (39.96) | |
| | 大学院 | 323 (7.14) | |
| | その他 | 15 (0.33) | |
| | 無回答 | 111 (2.45) | |
| | <hr/> | | |
| 母親（回答者）の職業 | 正規社員・職員 （フルタイム） | 731 (16.15) | |
| | 正規社員・職員 （短時間勤務） | 248 (5.48) | |
| | 正規社員・職員 （育児により休業中） | 282 (6.23) | |
| | 正規社員・職員（介護・ 病気等により休業中） | 5 (0.11) | |
| | 派遣社員 | 40 (0.88) | |
| | 契約社員（職員）・嘱託 | 113 (2.50) | |
| | 自営業・家業手伝い | 182 (4.02) | |
| | パート・アルバイト | 858 (18.96) | |
| | 専業主婦又は専業主夫 | 1,946 (43.01) | |
| | 無職 | 64 (1.41) | |
| | その他 | 51 (1.13) | |
| | 無回答 | 5 (0.11) | |
| | <hr/> | | |
| | 父親の職業（父親又は類する人がいる場合） | 正規社員・職員 （フルタイム） | 3,850 (85.08) |
| 正規社員・職員 （短時間勤務） | | 2 (0.04) | |
| 正規社員・職員 （育児により休業中） | | 2 (0.04) | |
| 正規社員・職員（介護・ 病気等により休業中） | | 5 (0.11) | |
| 派遣社員 | | 20 (0.44) | |
| 契約社員（職員）・嘱託 | | 46 (1.02) | |
| 自営業・家業手伝い | | 393 (8.69) | |
| パート・アルバイト | | 23 (0.51) | |
| 専業主婦又は専業主夫 | | 7 (0.15) | |
| 無職 | | 23 (0.51) | |
| その他 | | 43 (0.95) | |
| 無回答 | | 111 (2.45) | |
| <hr/> | | | |
| 世帯年収 | | 100万円未満 | 37 (0.82) |

| | | |
|-------------------|-------------------|---------------|
| | 100 万円以上 200 万円未満 | 92 (2.03) |
| | 200 万円以上 300 万円未満 | 300 (6.63) |
| | 300 万円以上 400 万円未満 | 648 (14.32) |
| | 400 万円以上 500 万円未満 | 732 (16.18) |
| | 500 万円以上 600 万円未満 | 704 (15.56) |
| | 600 万円以上 700 万円未満 | 564 (12.46) |
| | 700 万円以上 800 万円未満 | 427 (9.44) |
| | 800 万円以上 900 万円未満 | 258 (5.70) |
| | 900 万円以上 | 159 (3.51) |
| | 1000 万円未満 | |
| | 1000 万円以上 | 184 (4.07) |
| | 1200 万円未満 | |
| | 1200 万円以上 | 57 (1.26) |
| | 1500 万円未満 | |
| | 1500 万円以上 | 62 (1.37) |
| | わからない | 283 (6.25) |
| | 無回答 | 18 (0.40) |
| 子供から見た 兄弟姉妹の人数 | 0 人 | 981 (21.68) |
| | 1 人 | 1,939 (42.85) |
| | 2 人 | 711 (15.71) |
| | 3 人 | 128 (2.83) |
| | 4 人 | 28 (0.62) |
| | 5 人以上 | 9 (0.20) |
| | 無回答 | 729 (16.11) |
| 同居家族 | 拡大家族 | 586 (12.95) |
| | 夫婦 | 3,773 (83.38) |
| | 親族以外と同居 | 3 (0.07) |
| | 母のみ | 163 (3.60) |

(1) PSI-SF 日本語版の記述統計量, 信頼性, 妥当性の確認

まず, PSI-SF 日本語版の記述統計量と α 係数を表 2 に示す。

表 2 : PSI-SF 日本語版の記述統計量と α 係数

| 因子 | 年度 | n | 平均 (SD) | α |
|----------|------|-------|-------------|----------|
| 親の苦悩 | 2016 | 4,514 | 2.17 (0.63) | 0.81 |
| | 2017 | 3,848 | 2.11 (0.62) | 0.82 |
| | 2018 | 3,039 | 2.10 (0.62) | 0.82 |
| | 2019 | 2,906 | 2.09 (0.62) | 0.82 |
| むずかしい子ども | 2016 | 4,509 | 2.48 (0.67) | 0.77 |
| | 2017 | 3,843 | 2.41 (0.69) | 0.79 |

| | | | | |
|-----|------|-------|-------------|------|
| | 2018 | 3,030 | 2.33 (0.69) | 0.80 |
| | 2019 | 2,903 | 2.30 (0.69) | 0.81 |
| 配偶者 | 2016 | 4,516 | 2.42 (1.10) | 0.80 |
| | 2017 | 3,842 | 2.36 (1.08) | 0.81 |
| | 2018 | 3,029 | 2.40 (1.10) | 0.82 |
| | 2019 | 2,909 | 2.40 (1.11) | 0.82 |
| | 2016 | 4,492 | 2.32 (0.56) | 0.85 |
| 総点 | 2017 | 3,824 | 2.26 (0.57) | 0.86 |
| | 2018 | 3,009 | 2.23 (0.57) | 0.87 |
| | 2019 | 2,892 | 2.21 (0.57) | 0.87 |

α 係数はすべて0.8を超えており、十分な信頼性が確認されたと言える。

次に、因子構造を検討するために、確認的因子分析を実施する。Hatakeyama et al. (2022)を参考に、適合度指標としては、standardized root mean square residual (SRMR), adjusted goodness of fit index (AGFI), robust root mean square error of approximation (RMSEA), robust comparative fit index (CFI), robust non-normed fit index (NNFI)を用いた。基準については、Hatakeyama et al. (2022)と Van de Vijver & Leung (2021)を参考に、SRMR, RMSEAが0.08未満, AGFI, CFI, NNFIが0.9以上という基準を用いた。

ロバスト最尤法による確認的因子分析を、年度ごとに行った結果の適合度指標を表3に、因子負荷を表4に示す。項目番号は兼松他(2015)と同様であるが、著作権の関係で具体的な項目内容は省略した。

表3：3因子モデルによる確認的因子分析の年度ごとの適合度指標

| 年度 | SRMR | AGFI | CFI | NNFI | RMSEA |
|------|-------|-------|-------|-------|-------|
| 2016 | 0.048 | 0.976 | 0.898 | 0.881 | 0.067 |
| 2017 | 0.048 | 0.973 | 0.900 | 0.882 | 0.069 |
| 2018 | 0.047 | 0.971 | 0.898 | 0.881 | 0.070 |
| 2019 | 0.047 | 0.972 | 0.910 | 0.895 | 0.067 |

表4：3因子モデルによる確認的因子分析の因子負荷

| 因子 | 項目番号 | 2016年 | 2017年 | 2018年 | 2019年 |
|------|------|-------|-------|-------|-------|
| 親の苦悩 | 1 | 0.444 | 0.424 | 0.410 | 0.429 |
| | 2 | 0.493 | 0.454 | 0.450 | 0.454 |
| | 12 | 0.654 | 0.649 | 0.686 | 0.683 |
| | 13 | 0.621 | 0.598 | 0.606 | 0.624 |
| | 14 | 0.443 | 0.488 | 0.488 | 0.488 |
| | 17 | 0.612 | 0.629 | 0.606 | 0.590 |
| | 18 | 0.554 | 0.555 | 0.538 | 0.538 |
| | 19 | 0.754 | 0.756 | 0.736 | 0.729 |

| | | | | | |
|----------|----|-------|-------|-------|-------|
| | 3 | 0.377 | 0.390 | 0.419 | 0.426 |
| | 4 | 0.542 | 0.598 | 0.617 | 0.642 |
| | 6 | 0.600 | 0.630 | 0.553 | 0.559 |
| むずかしい子ども | 8 | 0.657 | 0.671 | 0.738 | 0.743 |
| | 9 | 0.708 | 0.737 | 0.696 | 0.718 |
| | 10 | 0.809 | 0.827 | 0.851 | 0.848 |
| | 11 | 0.437 | 0.482 | 0.452 | 0.452 |
| 配偶者 | 15 | 0.938 | 0.917 | 0.978 | 0.973 |
| | 16 | 1.037 | 1.037 | 1.027 | 1.054 |

潜在変数間の相関は、2016年～2019年の順に、親の苦悩とむずかしい子どもが、0.575/0.606/0.633/0.602、親の苦悩と配偶者が0.526/0.537/0.521/0.508、むずかしい子どもと配偶者が0.297/0.333/0.332/0.313であった。

適合度指標は、AGFIは0.9以上、SRMR、RMSEAは0.08未満であった。CFI、NNFIについては、基準よりやや悪い値が散見されるものの、おおむね許容範囲であると言える。なお、補論1に示したように、2因子モデルの方があてはまりが悪く、3因子モデルの方が優れているというHatakeyama et al. (2022)の結果は、再現された（ただし、2因子モデルの内実はやや異なる点に留意のこと）。

（2）縦断的測定等価性の検討

年度ごとに確認的因子分析を実施した結果、許容可能な適合度であるという結果が得られた。しかし、年度間、つまり、2～3歳、3～4歳、4～5歳、5～6歳の時の得点を比較するには、縦断的測定等価性が成立している必要がある。そこで、3因子モデルに対し、順に制約を強くした、構造方程式モデリングによる縦断的測定等価性の検討を行う。各モデルの潜在変数の分散は1に固定し、同一の観測変数については、年度間で残差の共分散を仮定し、更に同一の観測変数の残差の共分散には、年度間の等値制約を課した（Mackinnon, Curtis, & O'Connor, 2022）。検討したモデルは以下の3つのモデルである。

構造等価モデル 各年度で因子と観測変数の構造が等しいが、パラメーターには等値制約を課さないモデル

メトリック等価モデル 各年度で因子と観測変数の構造が等しく、因子負荷に等値制約を課すモデル

スカラー等価モデル 各年度で因子と観測変数の構造が等しく、因子負荷と項目の切片に等値制約を課すモデル

分析の手順としては、まず構造等価モデルを検討し、構造等価性が成立している場合には、次に、メトリック等価モデルに対して分析を実施した。メトリック等価モデルと構造等価モデルのCFI値の差(Δ CFI)が0.01以下であれば、メトリック等価性が成立していると判断した(Cheung & Rensvold, 2002)。メトリック等価性が成立している場合には、同様に、スカラー等価モデルを検討し、メトリック等価モデルとスカラー等価モデルの Δ CFIが0.01以下であれば、スカラー等価性が成立していると判断した(Cheung & Rensvold, 2002)。

以上の手続に従って、縦断的測定等価性の検討を行うために、ロバスト最尤法による構造

方程式モデリングを実施した (Mackinnon, Curtis, & O'Connor, 2022)。各モデルの適合度指標を表 5 に示す。

表 5 : 3 因子モデルによる縦断的測定等価性の検討

| 適合度指標 | 構造等価 | メトリック等価 | スカラー等価 |
|-------|--------------|--------------|--------------|
| SRMR | 0.043 | 0.045 | 0.046 |
| AGFI | 0.962 | 0.962 | 0.959 |
| CFI | 0.939 | 0.939 | 0.931 |
| NNFI | 0.935 | 0.936 | 0.929 |
| RMSEA | 0.024 | 0.023 | 0.025 |
| AIC | 574025.39976 | 574064.59791 | 574994.48462 |
| BIC | 575959.32483 | 575654.86383 | 576241.09137 |

構造等価モデルのあてはまりはよく、構造等価性は成立していると判断した。続いて、構造等価モデルとメトリック等価モデルの ΔCFI は、0.01 より小さく、メトリック等価性も成立していると判断した。さらに、スカラー等価モデルとメトリック等価モデルの ΔCFI も 0.01 より小さいため、スカラー等価性も成立していると判断した。

(3) 年度間の安定性と連続性の検討

以上より、PSI-SF 日本語版のスコアは、各年度で比較可能であることが示された。したがって、本節では、PSI-SF 日本語版のスコアがどの程度安定しているのか、連続的であるのかを検討する。まず、相関を示す。異なる時点間での相関は、安定性を示し、相対的な順位の変化の程度を表す。相関が 1 に近いほど変化しないことを示す。表 6 に、親の苦悩、むずかしい子どもの年度間の相関を示す。対角線より右上側が親の苦悩、対角線より左下側がむずかしい子どもを表す。次に、表 7 に、配偶者、総点の年度間相関を示す。対角線より右上側が配偶者、対角線より左下側が総点を示す。

表 6 : 親の苦悩 (右上側) とむずかしい子ども (左下側) の年度間相関

| | 2016 | 2017 | 2018 | 2019 |
|------|-------|-------|-------|-------|
| 2016 | | 0.738 | 0.697 | 0.648 |
| 2017 | 0.681 | | 0.738 | 0.696 |
| 2018 | 0.635 | 0.697 | | 0.754 |
| 2019 | 0.562 | 0.668 | 0.744 | |

表 7 : 配偶者 (右上側) と総点 (左下側) の年度間相関

| | 2016 | 2017 | 2018 | 2019 |
|------|-------|-------|-------|-------|
| 2016 | | 0.731 | 0.672 | 0.658 |
| 2017 | 0.764 | | 0.720 | 0.707 |
| 2018 | 0.719 | 0.773 | | 0.761 |
| 2019 | 0.662 | 0.736 | 0.795 | |

3 因子，総点ともに，3 年が経過しても，順位は大きく変動していないことが示された（すべての相関は 0.1%水準で有意）。ただし，これは順位が変動していないことを示しているのみで，得点自体に変化がないことを表しているわけではない。例えば，2 時点間で全員 1 点ずつ上昇した場合，相関は 1 であるが（相対的な順位は変わらない），得点は上昇している。このような非連続性があるか否かを検討するために，本研究では構造方程式モデリングを用いた潜在曲線モデルによる分析を行う。

まず，分析で用いるモデルを図 1 に示す。図 1 みられるように，本研究では切片と傾きを潜在変数とし，各年度の親の苦悩，むずかしい子ども，配偶者，総点の平均値を観測変数とした。

図 1：潜在曲線モデル



図 1 のモデルに基づき，ロバスト最尤法によって分析を行った結果の適合度指標を表 8 に示す。また，平均と分散，共分散の値を表 9 に示す。

表 8：潜在曲線モデルの適合度指標

| 種別 | n | SRMR | AGFI | CFI | NNFI | RMSEA |
|----------|-------|-------|-------|-------|-------|-------|
| 親の苦悩 | 6,227 | 0.012 | 0.999 | 0.999 | 0.998 | 0.018 |
| むずかしい子ども | 6,227 | 0.017 | 0.999 | 0.996 | 0.996 | 0.026 |
| 配偶者 | 6,222 | 0.008 | 0.996 | 0.999 | 0.999 | 0.016 |
| 総点 | 6,203 | 0.018 | 0.999 | 0.997 | 0.996 | 0.028 |

表9：潜在曲線モデルの推定値

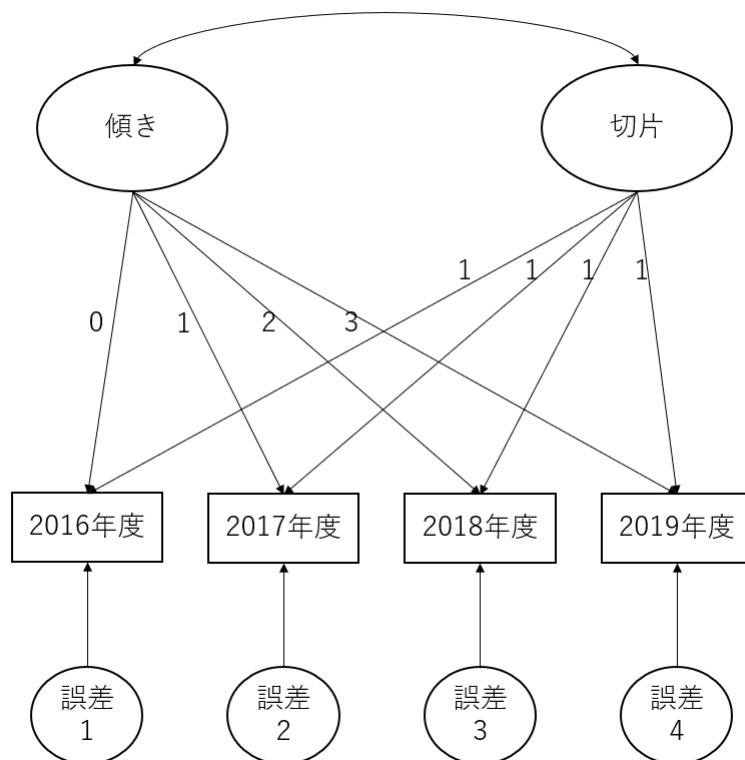
| 種別 | n | 切片 (SE) | 切片の 分散 (SE) | 傾き (SE) | 傾きの 分散 (SE) | 共分散 (SE) |
|----------|-------|------------------|------------------|-------------------|------------------|-------------------|
| 親の苦悩 | 6,227 | 2.150 (0.008) | 0.309 (0.009) | -0.021 (0.003) | 0.012 (0.002) | -0.018 (0.003) |
| むずかしい子ども | 6,227 | 2.472 (0.009) | 0.337 (0.010) | -0.054 (0.004) | 0.021 (0.002) | -0.023 (0.004) |
| 配偶者 | 6,222 | 2.385 (0.014) | 0.914 (0.025) | 0.011 (0.005) | 0.037 (0.005) | -0.038 (0.009) |
| 総点 | 6,203 | 2.310 (0.007) | 0.258 (0.007) | -0.031 (0.003) | 0.012 (0.001) | -0.014 (0.002) |

適合度指標は、いずれも十分な値であり、あてはまりは良かったと言える。

切片、切片の分散、傾き、傾きの分散、共分散は、配偶者の傾きの切片を除いてすべて 0.1% 水準で有意であった。配偶者の傾きの切片は 5%水準で有意ではなかった。切片の分散は、傾きの分散と比較すると大きく、切片の値、すなわちベースラインの値には個人差がある程度見られることが分かった。特に、配偶者に関しては、項目数が少ないこともあり、分散が他の項目の 3 倍程度であった。

一方で傾きの分散は小さく、傾きの個人差が小さいことが分かった。傾きの値に関しては、親の苦悩、むずかしい子ども、総点は減少傾向にあることが示された。ただし、最大でもむずかしい子どもの場合の、3 年間で 0.162 程度の減少である。

切片と傾きの共分散はいずれも負の値であった。これは、ベースラインが高いほど、傾きが小さい、すなわち経年に伴いストレスが減少する程度が大きいことを示している。

4 節 総合考察

本研究では、子供が 2～3 歳から 5～6 歳に至る 3 年間 4 時点の縦断調査データを用いて、子供と同居している母親の育児ストレスの性質を検討した。その結果、まず α 係数により、各年度のデータの信頼性が確認され、また確認的因子分析の結果から、3 因子モデルの妥当性が示された。続いて、年度間の育児ストレスが比較可能なものなのかを検討するために縦断的測定等価性を検討した結果、スカラー等価性が満たされることが明らかになった。したがって、年度間で得点がどの程度安定、連続しているのかを調べるために、相関と潜在曲線モデルによる分析を行った。その結果、3 年が経過しても相関は高い値を維持しており、育児ストレスの順位の変動は小さいことが示唆された。さらに、潜在曲線モデルにより、ベースラインの個人差はあるものの、経年に伴う変化は小さく、その個人差も小さいことが分かった。具体的には、配偶者因子を除けば、経年に伴い減少傾向であるものの、傾きが最大のむずかしい子ども因子でも、3 年間で 0.16 程度の減少である。切片と傾きの共分散はいずれも負であり、切片が高いほど、経年に伴う減少の程度が大きい、あるいは増加の程度が小さいということが示された。

ただし、傾きの値は本当に小さいと言えるのだろうか。先行研究では減少傾向にあることが報告されていたが、それらの値と比較して小さいと言えるのだろうか。問題は、用いている尺度が異なり、尺度ごとに単位が異なるため、単純な比較が難しいことにある。そこで、参考までに、以下の数式を用いて、これらの尺度の得点の 1 標準偏差あたりの変化量を著者が計算したものを示す。分子の slope は潜在曲線（混合）モデルによって推定された傾きを表し、分母の T は観測時点数、 n_t は t 番目の観測時点におけるサンプルサイズ、 S_t は t 番目の観測時点における育児ストレスに関する尺度の標準偏差を表す。

$$\text{slope} = \frac{\sum_{t=1}^T (n_t - 1) S_t^2}{\sqrt{\sum_{t=1}^T (n_t - 1)}}$$

本研究であれば、親の苦悩については、分子の傾きが-0.021 であり、分母部分が 0.623 となるため、-0.034 となる。むずかしい子どもが-0.079、配偶者が 0.010、総点が-0.055 であった。したがって、むずかしい子どもの場合は 3 年間で標準偏差にして 0.237 程度の減少があり、3 年間を通せば小さな減少が生じていると言えようが、概して連続的であるといつてよいだろう。一方で、一年の間に、Williford et al. (2007) の場合、-0.107 であった。Chang & Fine (2007) の場合は、向上するグループが 0.731、高いまま維持するグループが-0.146、減少するグループが-0.233 であった。ただし、本来であればグループごとに尺度の分散を計算するべきであろうが、全体の分散しか報告されていなかったため、計算においては全体の分散を利用した。したがって、値の正確性には疑問が残る点にも留意してほしい。なお、Chang & Fine (2007) においては、時間の単位が 10 か月であったため、ここでは 1.2 倍した値を報告している。最後に、Han & Lee (2018) では、母親の値が-0.322 であった。したがって、諸外国の値と比べると本研究の値が特に小さいことが伺える。

これらの差が、文化によるのか、対象サンプルによるのか、尺度の違いによるのか、あるいは計算式に問題があったのかは不明であり、今後の検討が必要であろう。ただし、唯一本研究と近い値を取った Williford et al. (2007) を除けば、すべての観測時点に回答があった回答者のデータのみを用いて分析しており、バイアスが存在する可能性を指摘できる。したがって、理論的、研究方法論的観点の双方から、より精緻に検討していくことが重要だろう。

以上の結果により、子供が 2~3 歳から 5~6 歳に至る間の育児ストレスは、極めて安定的であり、若干の減少を経ながらも連続的であることが示された。ただし、本調査では、子供の特性を統制していない。したがって、デモグラフィック情報で示したように、兄弟姉妹のいる家庭が多いことを踏まえると、2~3 歳から 5~6 歳の間の変化を扱えているとは限らないという批判もありうるかもしれない。そこで、補論 2 に同居している子供が一人のみである母親（以下、一人っ子）の結果を示した。確認的因子分析においては、適合度指標に多少の減少が見られたものの、スカラー等価性も成立した。相関は一人っ子の方がやや高かった。潜在曲線モデルの結果は、一部有意であったものが有意でなくなったが、サンプルサイズの減少によるものと考えられる。ただし、原因がサンプルサイズの減少ではなかった

としても、経年変化、個人差が小さいということをより強調するものであり、結果の方向性としては同じである。したがって、幼児期においては育児ストレスは安定的かつ連続的であったと言えよう。

本調査の限界として、元来、PSI-SF 日本語版は、1歳6か月児の保護者を対象として作成されたものであるということがあげられる。本調査で、PSI-SF 日本語版の因子構造は、子供が2~3歳から5~6歳に至るまで変化しないことが示されたが、子供の年齢に応じて基準関連妥当性が示されているわけではなく、本調査では一部項目の文言も修正している点も含め、妥当性の検討が不十分であることには留意すべきである。

また、PSI-SF 日本語版の因子構造自体は変化せずとも、PSI-SF 日本語版に捉え切れていない部分に変化している可能性は存在する。例えば、5歳になれば子供の就学が目前に迫り、就学関連の不安やストレスが生じる可能性がある。したがって、そのような子供の年齢に特有な育児ストレスを補足的に捉えられるような尺度の開発が今後、重要となってくるだろう。

また、本調査は母親のみならず、父親やその他親族も含めて回答を得ている。しかし、紙幅の都合上、本稿では母親の結果のみしか報告することがかなわなかった。父親の結果も今後検討していく必要がある。

本研究は、PSI-SF 日本語版の縦断的な測定等価性、安定性及び連続性を示した点に最大の意義がある。加えて、補論ではあるが、一人っ子のような家族構造に着目した分析を同時に実施した点も重要な貢献と言える。今後は、本研究の知見を踏まえた上で、本邦においても諸外国の先行研究（e.g., Crnic, Gaze, Hoffman, 2005; Han & Lee, 2018; Williford et al., 2007）と同様に、育児ストレスの安定性、連続性が、例えば子供の成長に対してどのような影響を及ぼすのか、子供、母親のメンタルヘルスに対していかなる影響を及ぼすのか、あるいは逆に、それらが育児ストレスにどのような影響を及ぼすのかといった、変数間の関連について、パーソナリティ要因や環境要因、家族構造も含めながら、統合的にその意味を明らかにしていくことが必要不可欠であろう。

また、ストレスと育児の関係には、本研究が対象としている育児ストレス（parenting stress）のみならず、ストレスのかかった状態での育児（stressed parenting）も存在する（Crnic & Coburn, 2019）。すなわち、育児に関わらない一般的なストレスが、育児に影響を与えるということは十分に想定され得る。こうした一般的なストレスと、本研究の育児ストレスとの関係を理論的に整理した上で、育児ストレスの安定性、連続性の背後にいかなるメカニズムが存在するのかを問うこともまた、期待されるものである。育児ストレスが、安定的かつ連続的であるということは、苦境にある人は、数年後も変わらず苦境にあり続けるということである。そのような人々がどのようにして変化するのかということだけでなく、なぜその状況であり続けるのか、そうした安定性、連続性の背後にあるメカニズムを解明することを通して、苦境にある人々に対して効果のある、そして効果の持続する介入への道がひらくことを願うばかりである。

眞田英弥（国立教育政策研究所）

参考文献

- Abidin, R. R. (1983) *Parenting stress index manual* (1st ed.). Pediatric Psychology Press.
- Boom, J. (2015). A new visualization and conceptualization of categorical longitudinal development: measurement invariance and change. *Frontiers in Psychology, 6*, 289.
- Bornstein, M. H., Putnick, D. L., & Esposito, G. (2017). Continuity and stability in development, *Child Development Perspectives, 11* (2), 113-119.
- 荒木 暁子・兼松 百合子・横沢 せい子・荒屋敷 亮子・相墨 生恵・藤島 京子 (2005). 育児ストレスショートフォームの開発に関する研究 *64* (3), 408-416.
- 浅野 みどり・古澤 亜矢子・大橋 幸美・吉田 久美子・門間 晶子・山本 真美 (2011). 自閉症スペクトラム障害の幼児をもつ母親の育児ストレス, 子どもの行動特徴, 家族機能, QOL の現状とその関連 家族看護学研究 *16* (3), 157-168.
- Chang, Y., & Fine, M. A. (2007). Modeling parenting stress trajectories among low-income young mothers across the child's second and third years: Factors accounting for stability and change. *Journal of Family Psychology, 21* (4), 584-594.
- Cheung, G. W., & Rensvold, R. B. (2002). Evaluating goodness-of-fit indexes for testing measurement invariance. *Structural equation modeling, 9* (2), 233-255.
- Crnic, K. A., & Coburn, S. S. (2019). Stress and parenting. In Bornstein, M. H. (Eds.), *Handbook of parenting. Vol. 4.* (pp. 421-448). Routledge.
- Crnic, K. A., Gaze, C., & Hoffman, C. (2005). Cumulative parenting stress across the preschool period: Relations to maternal parenting and child behaviour at age 5. *Infant and Child Development, 14* (2), 117-132.
- Emam, M. M., Al-Hendawi, M., & Ali, D. G. (2022). Stress in families of children with disabilities: An examination of the parenting stress index-short form (PSI-SF) in three Arab countries, *International Journal of Mental Health.*
- Gao, X., & Lee, K. (2021). Factorial structure and cross-cultural invariance of the Parenting Stress Index-Short Form in Hong Kong and Thailand, *Frontiers in Psychology, 12*, 661972.
- Han, J. W., & Lee, H. (2018). Effects of parenting stress and controlling parenting attitudes on problem behaviors of preschool children: latent growth model analysis. *Journal of Korean Academy of Nursing, 48* (1), 109-121.
- Hatakeyama, T., Matsumura, K., Tsuchida, A., Inadera, H., & The Japan Environment and Children's Study (JECS) Group. (2022). Factor structure of the Parenting Stress Index-Short Form used in the Japan environment and children's study. *Scientific Reports, 12* (1), 19123.
- 兼松 百合子・浅野 みどり・荒木 暁子・荒屋敷 亮子・市原 真穂・大橋 幸美・佐藤 奈保・白畑 範子・奈良間 美保・廣瀬 幸美・古田 恵香・丸 光恵・山口 知香枝 (2015). PSI 育児ストレスインデックス 手引 2 訂版 雇用問題研究会
- Luo, J., Wang, M. C., Gao, Y., Zeng, H., Yang, W., Chen, W., Zhao, S., & Qi, S. (2021). Refining the parenting stress index-short form (PSI-SF) in Chinese parents. *Assessment, 28* (2), 551-566.

- Mackinnon, S., Curtis, R., & O'Connor, R. (2022). A Tutorial in longitudinal measurement invariance and cross-lagged panel models Using lavaan. *Meta-Psychology*, 6.
- Maehara, K., Mori, E., Iwata, H., Sakajo, A., Aoki, K., & Morita, A. (2017). Postpartum maternal function and parenting stress: Comparison by feeding methods. *International Journal of Nursing Practice*, 23(S1), e12549.
- 奈良間 美保・兼松 百合子・荒木 暁子・丸 光恵・中村 伸枝・武田 淳子・白畑 範子・工藤 美子 (1999). 日本語版 Parenting Stress Index (PSI)の信頼性・妥当性の検討 小児保健研究 58(5), 610-616.
- Piskernik, B., Supper, B., & Ahnert, L. (2019). Measurement invariance analysis of the Parental Stress Index. *European Journal of Psychological Assessment*, 35(6), 771-778.
- R Core Team (2022). R: A language and environment for statistical computing. R Foundation for Statistical Computing, Vienna, Austria. <https://www.R-project.org/>.
- Revelle, W. (2022). psych: Procedures for personality and psychological research. Northwestern University, Evanston, Illinois, USA. <https://CRAN.R-project.org/package=psych> Version = 2.2.5.
- Rossee, Y. (2012). lavaan: An R Package for Structural Equation Modeling. *Journal of Statistical Software*, 48(2), 1-36.
- 園田 和子・武井 修治・松成 裕子 (2016). 幼児をもつ母親の育児ストレスに関する縦断的研究—1歳6か月児とその2年後の母親の育児ストレスの変化について— 小児保健研究 75(1), 34~39.
- 田崎 勝也 (2008). 社会科学のための文化比較の方法：等価性と DIF 分析 ナカニシヤ出版
- Tokunaga, A., Iwanaga, R., Yamanishi, Y., Higashionna, T., Tanaka, K., Nakane, H., & Tanaka, G. (2019). Relationship between parenting stress and children's behavioral characteristics in Japan. *Pediatrics International*, 61, 652-657.
- 津田 芳見・田中 美沙・高原 光恵・橋本 俊顕. (2012). 高機能広汎性発達障害幼児とその親へのペアレントトレーニングによる効果の検討 小児保健研究 71(1), 17-23.
- Van de Vijver, F. J. R., & Leung, K. (2021). *Methods and data analysis for cross-cultural research* (2nd ed.). Cambridge University Press.
- Widaman, K. F., Ferrer, E., & Conger, R. D. (2010). Factorial invariance within longitudinal structural equation models: Measuring the same construct across time. *Child development perspectives*, 4(1), 10-18.
- Williford, A. P., Calkins, S. D., & Keane, S. P. (2007). Predicting change in parenting stress across early childhood: Child and maternal factors. *Journal of abnormal child psychology*, 35(2), 251-263.

注

- ¹ Hatakeyama et al. (2022)では2因子モデルと3因子モデルが比較されているが、2因子モデルは PSI-SF 日本語版の元来の2因子モデルとはやや異なる。これは、探索的因

子分析によってモデルを構成しなおしているからであるが、本研究では、比較可能性のため、2因子モデルの結果については、PSI-SF 日本語版の元来の2因子の構成に従うこととする。

補論 1

先行研究との比較可能性を担保するため、兼松他（2015）の2因子モデルに基づく結果を記載する。まず、PSI-SF 日本語版の記述統計量と α 係数を補論表1に示す。なお、総点に関しては、3因子モデルでは2項目が削除されているが、2因子モデルについてはこの2項目を保持している点異なる。

補論表1：2因子の場合のPSI-SF 日本語版の記述統計量と α 係数

| 因子 | 年度 | n | 平均 (SD) | α |
|--------------------|------|-------|-------------|----------|
| 親自身に関する ストレス | 2016 | 4,504 | 2.24 (0.58) | 0.79 |
| | 2017 | 3,838 | 2.19 (0.60) | 0.81 |
| | 2018 | 3,027 | 2.12 (0.60) | 0.81 |
| | 2019 | 2,900 | 2.11 (0.61) | 0.83 |
| 子どもの特徴に 関するストレス | 2016 | 4,507 | 2.21 (0.63) | 0.83 |
| | 2017 | 3,836 | 2.16 (0.63) | 0.83 |
| | 2018 | 3,023 | 2.16 (0.62) | 0.83 |
| | 2019 | 2,902 | 2.15 (0.62) | 0.83 |
| 総点 | 2016 | 4,487 | 2.23 (0.53) | 0.86 |
| | 2017 | 3,819 | 2.18 (0.54) | 0.87 |
| | 2018 | 3,007 | 2.15 (0.54) | 0.88 |
| | 2019 | 2,890 | 2.13 (0.54) | 0.88 |

α 係数は、2016年の親自身に関するストレスを除けば0.8を超えており、十分な信頼性が確認された。続いて、妥当性の検証のために、ロバスト最尤法による確認的因子分析を実施した結果を、補論表2に、因子負荷を補論表3に示す。

補論表2：2因子モデルによる確認的因子分析の年度ごとの結果

| 年度 | SRMR | AGFI | CFI | NNFI | RMSEA |
|------|-------|-------|-------|-------|-------|
| 2016 | 0.060 | 0.957 | 0.801 | 0.775 | 0.087 |
| 2017 | 0.060 | 0.951 | 0.806 | 0.780 | 0.090 |
| 2018 | 0.061 | 0.947 | 0.797 | 0.770 | 0.093 |
| 2019 | 0.062 | 0.943 | 0.800 | 0.774 | 0.094 |

補論表3：2因子モデルの確認的因子分析の因子負荷

| 因子 | 項目番号 | 2016年 | 2017年 | 2018年 | 2019年 |
|---------|------|-------|-------|-------|-------|
| 親自身に関する | 1 | 0.440 | 0.419 | 0.410 | 0.428 |

| | | | | | | |
|------|--------------------|-------|-------|-------|-------|-------|
| ストレス | 2 | 0.488 | 0.450 | 0.450 | 0.450 | |
| | 12 | 0.642 | 0.638 | 0.672 | 0.671 | |
| | 13 | 0.623 | 0.600 | 0.607 | 0.628 | |
| | 14 | 0.442 | 0.485 | 0.484 | 0.487 | |
| | 15 | 0.564 | 0.563 | 0.584 | 0.568 | |
| | 16 | 0.604 | 0.613 | 0.596 | 0.598 | |
| | 17 | 0.607 | 0.625 | 0.601 | 0.583 | |
| | 18 | 0.552 | 0.552 | 0.534 | 0.533 | |
| | 19 | 0.751 | 0.751 | 0.731 | 0.724 | |
| | 子どもの特徴に 関するストレス | 3 | 0.355 | 0.368 | 0.396 | 0.403 |
| | | 4 | 0.545 | 0.604 | 0.614 | 0.640 |
| | | 5 | 0.402 | 0.431 | 0.418 | 0.451 |
| | | 6 | 0.618 | 0.645 | 0.581 | 0.592 |
| | | 7 | 0.195 | 0.235 | 0.199 | 0.242 |
| | | 8 | 0.649 | 0.659 | 0.716 | 0.721 |
| | | 9 | 0.688 | 0.711 | 0.683 | 0.700 |
| | | 10 | 0.787 | 0.812 | 0.826 | 0.815 |
| | | 11 | 0.430 | 0.474 | 0.452 | 0.448 |

潜在変数間の相関は、2016年～2019年の順に、親自身に関するストレスと子どもの特徴に関するストレスが、0.607/0.637/0.660/0.639であった。

適合度指標は、AGFI、SRMRが十分な値であった。それ以外は、十分な値ではないものの、許容範囲と捉えることも可能であろうが、基準より悪い値のものが多かった。3因子モデルの結果と比較すると、すべての指標において2因子モデルより3因子モデルの方が適合度がよい値であった。

続いて、2因子モデルにおいても、構造方程式モデリングによる縦断的測定等価性の検討を行う。各モデルの潜在変数の分散は1に固定し、同一の観測変数については、年度間で残差の共分散を仮定し、さらに同一の観測変数の残差の共分散には、年度間の等値制約を課した、ロバスト最尤法による構造方程式モデリングを実施した（Mackinnon, Curtis, & O'Connor, 2022）。各モデルの適合度指標を補論表4に示す。

補論表4：2因子モデルによる縦断的測定等価性の検討

| 適合度指標 | 構造等価 | メトリック等価 | スカラー等価 |
|-------|--------------|--------------|--------------|
| SRMR | 0.056 | 0.057 | 0.058 |
| AGFI | 0.939 | 0.939 | 0.937 |
| CFI | 0.882 | 0.881 | 0.873 |
| NNFI | 0.877 | 0.879 | 0.872 |
| RMSEA | 0.030 | 0.030 | 0.031 |
| AIC | 620204.64206 | 620245.45307 | 621325.48282 |

構造等価モデルのあてはまりは、基準よりやや悪いものがあったものの、各年度の結果と比較するとよい値であった。構造等価性を成立していると判断する場合は、構造等価モデルとメトリック等価モデルの ΔCFI は、0.01 以下であり、スカラー等価モデルとメトリック等価モデルの ΔCFI も 0.01 以下であるため、メトリック等価モデルもスカラー等価性も成立していると判断できる。

スカラー等価性が成立しているとして、相関、潜在曲線モデルの結果を示す。まず、補論表 5 に、親自身に関するストレス、子どもの特徴に関するストレスの年度間の相関を示す。対角線より右上側が親自身に関するストレス、対角線より左下側が子どもの特徴に関するストレスを表す。次に、補論表 6 に、総点の年度間相関を示す。対角線より右上側が総点を示す。

補論表 5：親自身に関するストレス（右上側）と
子どもの特徴に関するストレス（左下側）の年度間相関

| | 2016 | 2017 | 2018 | 2019 |
|------|-------|-------|-------|-------|
| 2016 | | 0.685 | 0.639 | 0.568 |
| 2017 | 0.758 | | 0.700 | 0.667 |
| 2018 | 0.712 | 0.754 | | 0.743 |
| 2019 | 0.668 | 0.720 | 0.776 | |

補論表 6：総点（右上側）の年度間相関

| | 2016 | 2017 | 2018 | 2019 |
|------|------|-------|-------|-------|
| 2016 | | 0.761 | 0.718 | 0.658 |
| 2017 | | | 0.770 | 0.732 |
| 2018 | | | | 0.792 |
| 2019 | | | | |

2 因子、総点ともに、3 年が経過しても、順位は大きく変動していないことが示された（すべての相関は 0.1%水準で有意）。続いて、潜在曲線モデルの結果を示す。3 因子モデルの場合と同様に、本研究では切片と傾きを潜在変数とし、各年度の親自身に関するストレス、子どもの特徴に関するストレス、総点の平均値を観測変数とした。ロバスト最尤法による潜在曲線モデルの適合度指標を補論表 7 に示す。また、平均と分散、共分散の値を補論表 8 に示す。

補論表 7：2 因子モデルの潜在曲線モデルの適合度指標

| 種別 | n | SRMR | AGFI | CFI | NNFI | RMSEA |
|-----------------|------|-------|-------|-------|-------|-------|
| 親自身に関する ストレス | 6223 | 0.019 | 0.999 | 0.995 | 0.995 | 0.029 |
| 子どもの特徴に | 6214 | 0.011 | 0.999 | 0.999 | 0.999 | 0.017 |

関するストレス

| | | | | | | |
|----|------|-------|-------|-------|-------|-------|
| 総点 | 6199 | 0.019 | 0.999 | 0.997 | 0.996 | 0.028 |
|----|------|-------|-------|-------|-------|-------|

補論表 8 : 2 因子モデルの潜在曲線モデルの推定値

| 種別 | n | 切片 (SE) | 切片の 分散 (SE) | 傾き (SE) | 傾きの 分散 (SE) | 共分散 (SE) |
|--------------------|------|------------------|------------------|-------------------|------------------|-------------------|
| 親自身に関する ストレス | 6223 | 2.239 (0.008) | 0.255 (0.008) | -0.041 (0.003) | 0.016 (0.002) | -0.016 (0.003) |
| 子どもの特徴に 関するストレス | 6214 | 2.196 (0.008) | 0.319 (0.009) | -0.014 (0.003) | 0.012 (0.001) | -0.018 (0.003) |
| 総点 | 6199 | 2.217 (0.007) | 0.231 (0.006) | -0.027 (0.003) | 0.011 (0.001) | -0.013 (0.002) |

適合度指標は、いずれも十分な値であり、あてはまりは十分であったと言える。切片、切片の分散、傾き、傾きの分散、共分散はすべて 0.1%水準で有意であった。いずれも、値に多少の大小はあるものの、3 因子モデルとほとんど変わらない結果が得られた。

補論 2

本研究では、兄弟姉妹の数を統制していない。そこで、兄弟姉妹の数を統制し、子供の年齢ごとの育児ストレスを検討するために、同様のデータの中から、同居している子供が一人のみであるデータ（以下、一人っ子）に限定して同様の分析を実施する。まず、PSI-SF 日本語版の記述統計量と α 係数を補論表 9 に示す。

補論表 9 : 一人っ子の確認的因子分析の年度ごとの結果

| 因子 | 年度 | n | 平均 (<i>SD</i>) | α |
|----------|------|-----|------------------|----------|
| 親の苦悩 | 2016 | 979 | 2.19 (0.64) | 0.81 |
| | 2017 | 641 | 2.16 (0.66) | 0.82 |
| | 2018 | 404 | 2.17 (0.65) | 0.82 |
| | 2019 | 373 | 2.16 (0.66) | 0.82 |
| むずかしい子ども | 2016 | 980 | 2.55 (0.68) | 0.77 |
| | 2017 | 641 | 2.53 (0.71) | 0.79 |
| | 2018 | 405 | 2.45 (0.71) | 0.80 |
| | 2019 | 373 | 2.46 (0.73) | 0.81 |
| 配偶者 | 2016 | 977 | 2.50 (1.12) | 0.80 |
| | 2017 | 637 | 2.44 (1.09) | 0.81 |
| | 2018 | 401 | 2.61 (1.12) | 0.82 |
| | 2019 | 373 | 2.59 (1.13) | 0.82 |
| 総点 | 2016 | 974 | 2.37 (0.56) | 0.85 |
| | 2017 | 637 | 2.34 (0.59) | 0.86 |

| | | | |
|------|-----|-------------|------|
| 2018 | 400 | 2.34 (0.59) | 0.87 |
| 2019 | 372 | 2.33 (0.61) | 0.87 |

α 係数は、2016年、2017年のむずかしい子どもを除けば0.8を超えており、十分な信頼性が確認された。続いて、妥当性の検証のために、ロバスト最尤法による確認的因子分析を実施した結果の適合度指標を補論表10に、因子負荷を補論表11に示す。

補論表10：一人っ子の確認的因子分析の年度ごとの適合度指標

| 年度 | SRMR | AGFI | CFI | NNFI | RMSEA |
|------|-------|-------|-------|-------|-------|
| 2016 | 0.055 | 0.969 | 0.886 | 0.866 | 0.072 |
| 2017 | 0.056 | 0.961 | 0.886 | 0.867 | 0.077 |
| 2018 | 0.055 | 0.957 | 0.883 | 0.862 | 0.078 |
| 2019 | 0.049 | 0.962 | 0.928 | 0.915 | 0.062 |

補論表11：一人っ子の確認的因子分析の因子負荷

| 因子 | 項目番号 | 2016年 | 2017年 | 2018年 | 2019年 |
|------|----------|-------|-------|-------|-------|
| 親の苦悩 | 1 | 0.463 | 0.490 | 0.457 | 0.440 |
| | 2 | 0.471 | 0.527 | 0.512 | 0.465 |
| | 12 | 0.694 | 0.657 | 0.661 | 0.741 |
| | 13 | 0.577 | 0.627 | 0.638 | 0.648 |
| | 14 | 0.467 | 0.520 | 0.460 | 0.540 |
| | 17 | 0.639 | 0.680 | 0.722 | 0.658 |
| | 18 | 0.573 | 0.617 | 0.545 | 0.569 |
| | 19 | 0.772 | 0.744 | 0.774 | 0.786 |
| | むずかしい子ども | 3 | 0.370 | 0.327 | 0.339 |
| 4 | | 0.569 | 0.602 | 0.536 | 0.614 |
| 6 | | 0.614 | 0.710 | 0.597 | 0.570 |
| 8 | | 0.691 | 0.703 | 0.752 | 0.804 |
| 9 | | 0.736 | 0.779 | 0.811 | 0.781 |
| 10 | | 0.858 | 0.913 | 0.957 | 0.971 |
| 11 | | 0.384 | 0.454 | 0.496 | 0.519 |
| 配偶者 | 15 | 0.918 | 0.909 | 1.024 | 0.995 |
| | 16 | 1.128 | 1.060 | 0.996 | 1.072 |

潜在変数間の相関は、2016年～2019年の順に、親の苦悩とむずかしい子どもが、0.571/0.663/0.637/0.671、親の苦悩と配偶者が0.459/0.453/0.512/0.518、むずかしい子どもと配偶者が0.286/0.293/0.345/0.408であった。

適合度指標は、AGFIが0.9以上、SRMR、RMSEAが0.08を下回っており、十分なあてはまりであった。一方で、CFI、NNFIについては、基準よりやや悪かった。一人っ子以外のデータを含めた場合よりも全体的に若干悪化しているものの、おおむね許容範囲であ

ると言える。

続いて、一人っ子データにおいても、構造方程式モデリングによる縦断的測定等価性の検討を行う。各モデルの潜在変数の分散は1に固定し、同一の観測変数については、年度間で残差の共分散を仮定し、さらに同一の観測変数の残差の共分散には、年度間の等値制約を課した、ロバスト最尤法による構造方程式モデリングを実施した（Mackinnon, Curtis, & O'Connor, 2022）。各モデルの適合度指標を補論表 12 に示す。

補論表 12：一人っ子の縦断的測定等価性の検討

| 適合度指標 | 構造等価 | メトリック等価 | スカラー等価 |
|-------|--------------|-------------|-------------|
| SRMR | 0.056 | 0.060 | 0.061 |
| AGFI | 0.914 | 0.914 | 0.914 |
| CFI | 0.916 | 0.916 | 0.909 |
| NNFI | 0.910 | 0.912 | 0.907 |
| RMSEA | 0.025 | 0.025 | 0.026 |
| AIC | 98523.77909 | 98483.28337 | 98575.16854 |
| BIC | 100001.57986 | 99698.47843 | 99527.75788 |

構造等価モデルのあてはまりは、十分なあてはまりであり、構造等価性は成立していると判断した。構造等価モデルとメトリック等価モデルの ΔCFI は、0.01 以下であり、スカラー等価モデルとメトリック等価モデルの ΔCFI も 0.01 以下であるため、メトリック等価モデルもスカラー等価性も成立していると判断できる。

スカラー等価性が成立しているため、相関、潜在曲線モデルの結果を示す。まず、補論表 13 に、親の苦悩、むずかしい子どもの年度間の相関を示す。対角線より右上側が親の苦悩、対角線より左下側がむずかしい子どもを表す。次に、補論表 14 に、一人っ子の配偶者と総点の年度間相関を示す。対角線より右上側が配偶者、対角線より左下側が総点を示す。

補論表 13：一人っ子の親の苦悩（右上側）とむずかしい子ども（左下側）の年度間相関

| | 2016 | 2017 | 2018 | 2019 |
|------|-------|-------|-------|-------|
| 2016 | | 0.764 | 0.723 | 0.722 |
| 2017 | 0.736 | | 0.770 | 0.739 |
| 2018 | 0.729 | 0.713 | | 0.774 |
| 2019 | 0.640 | 0.687 | 0.748 | |

補論表 14：一人っ子の配偶者（右上側）と総点（左下側）の年度間相関

| | 2016 | 2017 | 2018 | 2019 |
|------|-------|-------|-------|-------|
| 2016 | | 0.745 | 0.675 | 0.659 |
| 2017 | 0.795 | | 0.720 | 0.708 |
| 2018 | 0.771 | 0.778 | | 0.675 |
| 2019 | 0.718 | 0.762 | 0.800 | |

3 因子、総点ともに、3 年が経過しても、順位は大きく変動していないことが示された（すべての相関は 0.1%水準で有意）。また、一人っ子ではないデータよりも全体的にやや高い相関を示していた。

続いて、潜在曲線モデルの結果を示す。切片と傾きを潜在変数とし、各年度の親の苦悩、むずかしい子ども、配偶者、総点の平均値を観測変数とした。ロバスト最尤法による潜在曲線モデルの適合度指標を補論表 15 に示す。また、平均と分散、共分散の値を補論表 16 に示す。

補論表 15：一人っ子の潜在曲線モデルの適合度指標

| 種別 | n | SRMR | AGFI | CFI | NNFI | RMSEA |
|----------|-------|-------|-------|-------|-------|-------|
| 親の苦悩 | 1,272 | 0.018 | 0.997 | 1.000 | 1.000 | 0.000 |
| むずかしい子ども | 1,273 | 0.020 | 0.998 | 0.999 | 0.999 | 0.010 |
| 配偶者 | 1,268 | 0.015 | 0.992 | 1.000 | 1.001 | 0.000 |
| 総点 | 1,267 | 0.015 | 0.998 | 1.000 | 1.001 | 0.000 |

補論表 16：一人っ子の潜在曲線モデルの推定値

| 種別 | N | 切片 (SE) | 切片の 分散 (SE) | 傾き (SE) | 傾きの 分散 (SE) | 共分散 (SE) |
|----------|-------|------------------|------------------|-------------------|------------------|-------------------|
| 親の苦悩 | 1,272 | 2.177 (0.019) | 0.313 (0.022) | -0.021 (0.008) | 0.006 (0.003) | -0.002 (0.008) |
| むずかしい子ども | 1,273 | 2.551 (0.020) | 0.369 (0.027) | -0.044 (0.009) | 0.016 (0.007) | -0.018 (0.011) |
| 配偶者 | 1,268 | 2.498 (0.033) | 0.976 (0.064) | 0.004 (0.015) | 0.041 (0.012) | -0.054 (0.024) |
| 総点 | 1,267 | 2.369 (0.017) | 0.264 (0.019) | -0.028 (0.007) | 0.008 (0.003) | -0.006 (0.007) |

適合度指標は、いずれも十分な値であり、あてはまりは良かったと言える。切片、切片の分散の多くは 0.1%水準で有意であった。傾きについては、配偶者の傾きが 5%水準で有意でなく、親の苦悩の傾きが 1%水準、それ以外の傾きが 0.1%水準で有意であった。傾きの分散は、親の苦悩では 5%水準で有意でなく、それ以外の傾きの分散は 5%水準で有意であった。共分散は、親の苦悩、むずかしい子ども、総点で有意でなく、配偶者の共分散のみ 5%有意であった。いずれも、値に多少の大小はあるものの、一人っ子以外も含む場合とほとんど変わらない結果が得られた。ただし、サンプルサイズの減少もあり、有意か否かという点については違いが多く、有意でない結果が多く得られた。

付録

2017 年度～2019 年度調査のデモグラフィック情報を以下に示す。

付録表 1 : 2017 年度のデモグラフィック情報

| 項目 | 回答 | 度数 (割合) |
|-----------------------|-----------|---------------|
| 子供の性別 | 男 | 1,960 (50.84) |
| | 女 | 1,895 (49.16) |
| 単胎児・多胎児 | 一卵性双生児 | 86 (2.23) |
| | 二卵性双生児 | 48 (1.25) |
| | どちらでもない | 3,713 (96.32) |
| | 無回答 | 8 (0.21) |
| 通園の有無 | 通っていない | 355 (9.21) |
| | 通っている | 3,498 (90.74) |
| | 無回答 | 2 (0.05) |
| 子供の過去 1 年の健康状態 | 非常に悪い | 14 (0.36) |
| | 悪い | 29 (0.75) |
| | どちらともいえない | 143 (3.71) |
| | 良好 | 1,719 (44.59) |
| | 非常に良好 | 1,929 (50.04) |
| | 答えたくない | 6 (0.16) |
| | 無回答 | 15 (0.39) |
| 育児に母親が関わる | 選択なし | 446 (11.57) |
| | 選択あり | 3,409 (88.43) |
| 育児に父親が関わる | 選択なし | 2,197 (56.99) |
| | 選択あり | 1,658 (43.01) |
| 母親 (回答者) の年齢 | 24 歳以下 | 32 (0.83) |
| | 25～29 歳 | 344 (8.92) |
| | 30～34 歳 | 1,232 (31.96) |
| | 35～39 歳 | 1,367 (35.46) |
| | 40～45 歳 | 777 (20.16) |
| | 45～49 歳 | 94 (2.44) |
| | 50～59 歳 | 5 (0.13) |
| | 60 歳以上 | 2 (0.05) |
| | いない | 1 (0.03) |
| | 無回答 | 1 (0.03) |
| 父親の年齢 (父親又は類する人がいる場合) | 24 歳以下 | 10 (0.26) |
| | 25～29 歳 | 223 (5.78) |
| | 30～34 歳 | 934 (24.23) |
| | 35～39 歳 | 1,296 (33.62) |
| | 40～45 歳 | 910 (23.61) |
| | 45～49 歳 | 303 (7.86) |
| | 50～59 歳 | 76 (1.97) |
| 60 歳以上 | 11 (0.29) | |

| | | |
|------------------------|---------------------------|--------------------|
| | いない | 84 (2.18) |
| | 無回答 | 8 (0.21) |
| 母親（回答者）の最終学歴 | 小学校・中学校 | 110 (2.85) |
| | 高等学校 | 866 (22.46) |
| | 専門学校・各種学校 | 721 (18.70) |
| | 短期大学・高等専門学校 | 806 (20.91) |
| | 大学 | 1,227 (31.83) |
| | 大学院 | 109 (2.83) |
| | その他 | 6 (0.16) |
| | 無回答 | 10 (0.26) |
| 父親の最終学歴（父親又は類する人がいる場合） | 小学校・中学校 | 180 (4.67) |
| | 高等学校 | 1,007 (26.12) |
| | 専門学校・各種学校 | 530 (13.75) |
| | 短期大学・高等専門学校 | 165 (4.28) |
| | 大学 | 1,551 (40.23) |
| | 大学院 | 305 (7.91) |
| | その他 | 15 (0.39) |
| | 無回答 | 102 (2.64) |
| 母親（回答者）の職業 | 正規社員・職員 （フルタイム） | 671 (17.41) |
| | 正規社員・職員 （短時間勤務） | 242 (6.28) |
| | 正規社員・職員 （育児により休業中） | 173 (4.49) |
| | 正規社員・職員（介護・ 病気等により休業中） | 2 (0.05) |
| | 派遣社員 | 39 (1.01) |
| | 契約社員（職員）・嘱託 | 113 (2.93) |
| | 自営業・家業手伝い | 180 (4.67) |
| | パート・アルバイト | 905 (23.48) |
| | 専業主婦又は専業主夫 | 1,447 (37.54) |
| | 無職 | 46 (1.19) |
| | その他 | 34 (0.88) |
| | 無回答 | 3 (0.08) |
| | 父親の職業（父親又は類する人がいる場合） | 正規社員・職員 （フルタイム） |
| 正規社員・職員 （短時間勤務） | | 6 (0.16) |
| 正規社員・職員 （育児により休業中） | | 0 (0.00) |
| | | |

| | | |
|-------------------|---------------------------|---------------|
| | 正規社員・職員（介護・ 病気等により休業中） | 7 (0.18) |
| | 派遣社員 | 21 (0.54) |
| | 契約社員（職員）・嘱託 | 34 (0.88) |
| | 自営業・家業手伝い | 352 (9.13) |
| | パート・アルバイト | 23 (0.60) |
| | 専業主婦又は専業主夫 | 5 (0.13) |
| | 無職 | 13 (0.34) |
| | その他 | 28 (0.73) |
| | 無回答 | 95 (2.46) |
| <hr/> | | |
| 世帯年収 | 100万円未満 | 38 (0.99) |
| | 100万円以上 200万円未満 | 66 (1.71) |
| | 200万円以上 300万円未満 | 200 (5.19) |
| | 300万円以上 400万円未満 | 485 (12.58) |
| | 400万円以上 500万円未満 | 615 (15.95) |
| | 500万円以上 600万円未満 | 623 (16.16) |
| | 600万円以上 700万円未満 | 461 (11.96) |
| | 700万円以上 800万円未満 | 370 (9.60) |
| | 800万円以上 900万円未満 | 241 (6.25) |
| | 900万円以上 | 173 (4.49) |
| | 1000万円未満 | |
| | 1000万円以上 | 153 (3.97) |
| | 1200万円未満 | |
| | 1200万円以上 | 62 (1.61) |
| | 1500万円未満 | |
| | 1500万円以上 | 62 (1.61) |
| | わからない | 293 (7.60) |
| | 無回答 | 13 (0.34) |
| <hr/> | | |
| 子供から見た 兄弟姉妹の人数 | 0人 | 641 (16.63) |
| | 1人 | 1,801 (46.72) |
| | 2人 | 703 (18.24) |
| | 3人 | 102 (2.65) |
| | 4人 | 29 (0.75) |
| | 5人以上 | 6 (0.16) |
| | 無回答 | 573 (14.86) |
| <hr/> | | |
| 同居家族 | 拡大家族 | 531 (13.77) |
| | 夫婦 | 3,186 (82.65) |
| | 親族以外と同居 | 3 (0.08) |
| | 母のみ | 135 (3.50) |

付録表 2 : 2018 年度のデモグラフィック情報

| 項目 | 回答 | 度数 (割合) |
|-----------------------|-----------|---------------|
| 子供の性別 | 男 | 1,534 (50.36) |
| | 女 | 1,511 (49.61) |
| | 無回答 | 1 (0.03) |
| 単胎児・多胎児 | 一卵性双生児 | 64 (2.10) |
| | 二卵性双生児 | 53 (1.74) |
| | どちらでもない | 2,921 (95.9) |
| | 無回答 | 8 (0.26) |
| 通園の有無 | 通っていない | 182 (5.98) |
| | 通っている | 2,842 (93.30) |
| | 無回答 | 22 (0.72) |
| 子供の過去 1 年の健康状態 | 非常に悪い | 11 (0.36) |
| | 悪い | 29 (0.95) |
| | どちらともいえない | 90 (2.95) |
| | 良好 | 1,349 (44.29) |
| | 非常に良好 | 1,553 (50.98) |
| | 答えたくない | 3 (0.10) |
| | 無回答 | 11 (0.36) |
| 育児に母親が関わる | 選択なし | 203 (6.66) |
| | 選択あり | 2,843 (93.34) |
| 育児に父親が関わる | 選択なし | 1,369 (44.94) |
| | 選択あり | 1,677 (55.06) |
| 母親 (回答者) の年齢 | 24 歳以下 | 4 (0.13) |
| | 25～29 歳 | 140 (4.60) |
| | 30～34 歳 | 739 (24.26) |
| | 35～39 歳 | 1,148 (37.69) |
| | 40～45 歳 | 814 (26.72) |
| | 45～49 歳 | 188 (6.17) |
| | 50～59 歳 | 11 (0.36) |
| | 60 歳以上 | 0 (0.00) |
| | いない | 0 (0.00) |
| | 無回答 | 2 (0.07) |
| 父親の年齢 (父親又は類する人がいる場合) | 24 歳以下 | 3 (0.10) |
| | 25～29 歳 | 84 (2.76) |
| | 30～34 歳 | 509 (16.71) |
| | 35～39 歳 | 1,034 (33.95) |
| | 40～45 歳 | 886 (29.09) |
| | 45～49 歳 | 355 (11.65) |
| 50～59 歳 | 92 (3.02) | |

| | | |
|------------------------|---------------------------|--------------------|
| | 60歳以上 | 7 (0.23) |
| | いない | 65 (2.13) |
| | 無回答 | 11 (0.36) |
| 母親（回答者）の最終学歴 | 小学校・中学校 | 76 (2.50) |
| | 高等学校 | 642 (21.08) |
| | 専門学校・各種学校 | 579 (19.01) |
| | 短期大学・高等専門学校 | 639 (20.98) |
| | 大学 | 990 (32.50) |
| | 大学院 | 102 (3.35) |
| | その他 | 4 (0.13) |
| | 無回答 | 14 (0.46) |
| 父親の最終学歴（父親又は類する人がいる場合） | 小学校・中学校 | 108 (3.55) |
| | 高等学校 | 769 (25.25) |
| | 専門学校・各種学校 | 457 (15.00) |
| | 短期大学・高等専門学校 | 126 (4.14) |
| | 大学 | 1,233 (40.48) |
| | 大学院 | 259 (8.50) |
| | その他 | 7 (0.23) |
| | 無回答 | 87 (2.86) |
| 母親（回答者）の職業 | 正規社員・職員 （フルタイム） | 616 (20.22) |
| | 正規社員・職員 （短時間勤務） | 214 (7.03) |
| | 正規社員・職員 （育児により休業中） | 82 (2.69) |
| | 正規社員・職員（介護・ 病気等により休業中） | 4 (0.13) |
| | 派遣社員 | 39 (1.28) |
| | 契約社員（職員）・嘱託 | 93 (3.05) |
| | 自営業・家業手伝い | 143 (4.69) |
| | パート・アルバイト | 876 (28.76) |
| | 専業主婦又は専業主夫 | 933 (30.63) |
| | 無職 | 26 (0.85) |
| | その他 | 18 (0.59) |
| | 無回答 | 2 (0.07) |
| | 父親の職業（父親又は類する人がいる場合） | 正規社員・職員 （フルタイム） |
| 正規社員・職員 （短時間勤務） | | 3 (0.10) |
| 正規社員・職員 | | 0 (0.00) |

| | | |
|-------------------|---------------------------|---------------|
| | (育児により休業中) | |
| | 正規社員・職員(介護・ 病気等により休業中) | 6 (0.20) |
| | 派遣社員 | 9 (0.30) |
| | 契約社員(職員)・嘱託 | 25 (0.82) |
| | 自営業・家業手伝い | 276 (9.06) |
| | パート・アルバイト | 10 (0.33) |
| | 専業主婦又は専業主夫 | 1 (0.03) |
| | 無職 | 9 (0.30) |
| | その他 | 23 (0.76) |
| | 無回答 | 77 (2.53) |
| | 100万円未満 | 23 (0.76) |
| | 100万円以上 200万円未満 | 47 (1.54) |
| | 200万円以上 300万円未満 | 111 (3.64) |
| | 300万円以上 400万円未満 | 290 (9.52) |
| | 400万円以上 500万円未満 | 409 (13.43) |
| | 500万円以上 600万円未満 | 446 (14.64) |
| | 600万円以上 700万円未満 | 406 (13.33) |
| | 700万円以上 800万円未満 | 354 (11.62) |
| | 800万円以上 900万円未満 | 215 (7.06) |
| 世帯年収 | 900万円以上 | 163 (5.35) |
| | 1000万円未満 | |
| | 1000万円以上 | 182 (5.98) |
| | 1200万円未満 | |
| | 1200万円以上 | 72 (2.36) |
| | 1500万円未満 | |
| | 1500万円以上 | 66 (2.17) |
| | わからない | 243 (7.98) |
| | 無回答 | 19 (0.62) |
| | 0人 | 405 (13.30) |
| | 1人 | 1291 (42.38) |
| | 2人 | 602 (19.76) |
| 子供から見た 兄弟姉妹の人数 | 3人 | 87 (2.86) |
| | 4人 | 24 (0.79) |
| | 5人以上 | 6 (0.20) |
| | 無回答 | 631 (20.72) |
| | 拡大家族 | 383 (12.57) |
| 同居家族 | 夫婦 | 2,539 (83.36) |
| | 親族以外と同居 | 4 (0.13) |
| | 母のみ | 120 (3.94) |

付録表 3 : 2019 年度のデモグラフィック情報

| 項目 | 回答 | 度数 (割合) |
|-----------------------|-----------|---------------|
| 子供の性別 | 男 | 1,473 (50.53) |
| | 女 | 1,442 (49.47) |
| 通園の有無 | 通っていない | 12 (0.41) |
| | 通っている | 2,899 (99.45) |
| | 無回答 | 4 (0.14) |
| 子供の過去 1 年の健康状態 | 非常に悪い | 5 (0.17) |
| | 悪い | 14 (0.48) |
| | どちらともいえない | 101 (3.46) |
| | 良好 | 1,381 (47.38) |
| | 非常に良好 | 1,401 (48.06) |
| | 答えたくない | 1 (0.03) |
| 育児に母親が関わる | 無回答 | 12 (0.41) |
| | 選択なし | 193 (6.62) |
| 育児に父親が関わる | 選択あり | 2,722 (93.38) |
| | 選択なし | 1,268 (43.50) |
| 母親 (回答者) の年齢 | 選択あり | 1,647 (56.50) |
| | 24 歳以下 | 3 (0.10) |
| | 25～29 歳 | 72 (2.47) |
| | 30～34 歳 | 504 (17.29) |
| | 35～39 歳 | 1,116 (38.28) |
| | 40～45 歳 | 924 (31.70) |
| | 45～49 歳 | 279 (9.57) |
| | 50～59 歳 | 16 (0.55) |
| | 60 歳以上 | 1 (0.03) |
| | いない | 0 (0.00) |
| 父親の年齢 (父親又は類する人がいる場合) | 無回答 | 0 (0.00) |
| | 24 歳以下 | 2 (0.07) |
| | 25～29 歳 | 41 (1.41) |
| | 30～34 歳 | 350 (12.01) |
| | 35～39 歳 | 926 (31.77) |
| | 40～45 歳 | 934 (32.04) |
| | 45～49 歳 | 452 (15.51) |
| | 50～59 歳 | 118 (4.05) |
| | 60 歳以上 | 11 (0.38) |
| | いない | 72 (2.47) |
| 母親 (回答者) の最終学歴 | 無回答 | 9 (0.31) |
| | 小学校・中学校 | 61 (2.09) |

| | | |
|---------------------------|---------------------------|--------------------|
| | 高等学校 | 572 (19.62) |
| | 専門学校・各種学校 | 559 (19.18) |
| | 短期大学・高等専門学校 | 650 (22.30) |
| | 大学 | 977 (33.52) |
| | 大学院 | 86 (2.95) |
| | その他 | 2 (0.07) |
| | 無回答 | 8 (0.27) |
| 父親の最終学歴（父親又は類する人がいる場合） | 小学校・中学校 | 117 (4.01) |
| | 高等学校 | 740 (25.39) |
| | 専門学校・各種学校 | 420 (14.41) |
| | 短期大学・高等専門学校 | 131 (4.49) |
| | 大学 | 1,173 (40.24) |
| | 大学院 | 243 (8.34) |
| | その他 | 7 (0.24) |
| | 無回答 | 84 (2.88) |
| 母親（回答者）の職業 | 正規社員・職員 （フルタイム） | 608 (20.86) |
| | 正規社員・職員 （短時間勤務） | 197 (6.76) |
| | 正規社員・職員 （育児により休業中） | 71 (2.44) |
| | 正規社員・職員（介護・ 病気等により休業中） | 10 (0.34) |
| | 派遣社員 | 25 (0.86) |
| | 契約社員（職員）・嘱託 | 89 (3.05) |
| | 自営業・家業手伝い | 143 (4.91) |
| | パート・アルバイト | 900 (30.87) |
| | 専業主婦又は専業主夫 | 813 (27.89) |
| | 無職 | 28 (0.96) |
| | その他 | 28 (0.96) |
| | 無回答 | 3 (0.10) |
| | 父親の職業（父親又は類する人がいる場合） | 正規社員・職員 （フルタイム） |
| 正規社員・職員 （短時間勤務） | | 5 (0.17) |
| 正規社員・職員 （育児により休業中） | | 2 (0.07) |
| 正規社員・職員（介護・ 病気等により休業中） | | 8 (0.27) |
| 派遣社員 | | 6 (0.21) |

| | | |
|-------------------|-----------------|---------------|
| | 契約社員（職員）・嘱託 | 21 (0.72) |
| | 自営業・家業手伝い | 285 (9.78) |
| | パート・アルバイト | 6 (0.21) |
| | 専業主婦又は専業主夫 | 3 (0.10) |
| | 無職 | 12 (0.41) |
| | その他 | 18 (0.62) |
| | 無回答 | 82 (2.81) |
| | 100万円未満 | 20 (0.69) |
| | 100万円以上 200万円未満 | 45 (1.54) |
| | 200万円以上 300万円未満 | 107 (3.67) |
| | 300万円以上 400万円未満 | 264 (9.06) |
| | 400万円以上 500万円未満 | 405 (13.89) |
| | 500万円以上 600万円未満 | 424 (14.55) |
| | 600万円以上 700万円未満 | 352 (12.08) |
| | 700万円以上 800万円未満 | 337 (11.56) |
| | 800万円以上 900万円未満 | 210 (7.20) |
| 世帯年収 | 900万円以上 | 194 (6.66) |
| | 1000万円未満 | |
| | 1000万円以上 | 191 (6.55) |
| | 1200万円未満 | |
| | 1200万円以上 | 72 (2.47) |
| | 1500万円未満 | |
| | 1500万円以上 | 69 (2.37) |
| | わからない | 211 (7.24) |
| | 無回答 | 14 (0.48) |
| | 0人 | 374 (12.83) |
| | 1人 | 1,303 (44.70) |
| | 2人 | 690 (23.67) |
| 子供から見た 兄弟姉妹の人数 | 3人 | 118 (4.05) |
| | 4人 | 18 (0.62) |
| | 5人以上 | 14 (0.48) |
| | 無回答 | 398 (13.65) |
| | 拡大家族 | 424 (14.55) |
| 同居家族 | 夫婦 | 2,356 (80.82) |
| | 親族以外と同居 | 1 (0.03) |
| | 母のみ | 134 (4.60) |

第2章 幼児期の健康の社会的決定要因に関する検討 —社会経済的地位と就学前教育—

1節 はじめに

本研究の目的は幼児期の健康状態の原因と帰結について、健康の社会的決定要因に関する視座から、低出生体重児及び幼児期の体格に焦点を絞って検討することである。

出生体重が2500g未満である子供を低出生体重児と呼び、いかなる属性が低出生体重に影響を与えるか、また出生時の体重が低いことでその後どのような影響があるかといった観点から、疫学及び経済学の分野で検討が重ねられてきた。疫学的観点においては、母親の喫煙率の増加、母親の低体重、母親の年齢の高さ、在胎週数の短さ、多胎出産の増加、初産割合の増加に加え、高齢出産若しくは不妊治療の増加、更には医療技術の進展による未熟児・早産児の救命率の向上などが要因として挙げられている(野崎・佐野 2016: 160-161)。また経済学的観点からはSES (socioeconomic status) すなわち経済状況や社会階層による影響に関して分析が行われており、都道府県データに基づき失業率の高さや就業率の低さと低出生体重との相関を示した小原・大竹(2010)や、親の職業や喫煙習慣が出生時体重を有意に引き下げることが明らかにした川口・野口(2012)など多数存在する。川口・野口(2013)は人口動態調査出生時個票に基づき、女兒であること、懐妊期間が短いこと、第一子であること、母親の年齢が高いこと、母親若しくは父親が外国人でないこと、父親が無職であること、といった要因が新生児の出生時の体重を減少させるとした。また川口・野口(2012)は「21世紀出生児縦断調査」に基づき、世帯収入に代表される経済指標は出生時体重にそれほど大きな影響を与えていないとし、他方で母親の喫煙以上に母親の出産6か月前のフルタイム就業及びパートタイム就業によって出生時体重が低下する傾向にあり、対照的に自営業の場合は新生児の体重にほとんど影響を与えないと報告している。彼らはこうした結果が得られた理由として、産婦指導や産婦検診に仮説的に言及している。すなわち、日本では国民皆保険制度及び様々な財政援助により産婦指導や産婦検診が経済力にそれほど依存せず、他方でフルタイム及びパートタイム就業はストレスのほかには時間的拘束によって産婦指導・検診の頻度が限定されるからではないかとしている。

この点、緒方・横田(2019)のレビューにおいて、産婦検診未受診や飛び込み分娩などの妊娠・分娩過程が子供の健康状態に悪影響を及ぼすとしており、他方で産婦検診未受診の最も大きな要因として経済的理由が挙げられることが多いとしている。このことは、経済的に厳しい家庭ほど分娩過程においても就業を余儀なくされる可能性を踏まえれば、川口・野口の知見と整合的であるといえる。

また出生時体重が低いことによる帰結として、成人後の健康状態や教育的・経済的達成との関連が、欧米を中心とした研究によって明らかにされてきた。しかしながら日本の場合、欧米ほど強い関連が見られない傾向にあるとされており、例えば先述の川口・野口(2012)は、2500g未満の子供はそうでない場合に比して、2歳半時点では発達が遅れていたが、6歳半時点では差はほとんど見られなくなると述べている。また出生時体重と小中学校時の発達について、「日本子どもパネル調査」(JCPS)による分析を行った野崎・佐野(2016)においては、いずれのアウトカムにおいても関連はほとんど見られなかったという。彼らはその理由に、低出生体重児であるほど教育費を多く支出している傾向を指摘し、日本では早

期の教育投資によって出生時点での差が補われている可能性を挙げている。

また出生時体重に限らず、子供期の健康状態の原因と帰結については、医学のみならず経済学・社会学等の諸領域で研究が蓄積されている。幼児・児童期の健康状態や成人後の生活習慣病の発症といった、生涯にわたる健康上の様々なアウトカムに影響を与える要因として、遺伝的な特性や医学・生物学的な因子に加え、健康の社会的決定要因 (the social determinants of health) の役割の大きさが指摘されており、中でも経済状態による影響に関しては、健康格差 (health disparity) ないし健康の不平等 (health inequality) といった概念から一定の研究蓄積が見られる。子供期の健康を対象とした場合、多くは先述の「21世紀出生児縦断調査」に基づいており、中でも児童の発達に関する蓄積は佐田ほか (2017) が概観している。そこでは先述した低出生体重や在胎週数を変数に設定した分析のほか、「健康ショック」の頻度と回復力に関する格差を検討した阿部 (2012)、家族以外が主たる養育者である場合や在胎週数が長い場合に肥満度の指標である BMI (Body Mass Index) が上昇する傾向が見られたとした Franchetti and Ide (2014)、虫歯と母乳栄養との関連を検討した Kato (2015) などの結果がまとめられている。とりわけ阿部は、入院やぜんそくによる入・通院の頻度が貧困層において高いことに加え、過去の健康悪化を説明変数として現在の健康状態を目的変数に設定した分析の結果、その効果が高 SES の場合に緩和されるという異質性の存在を明らかにした。他にも先述の緒方・横山 (2019) は近年の健康に関する経済格差に関してレビューを行い、新生児の健康のみならず子供の QOL や食生活、運動時間といった従属変数が設定され分析が行われていること、論点として所得の他にも妊婦健診の受診状況や児童虐待の観点から健康と経済状況との関連などが問題提起され実証研究が蓄積されつつあることを紹介している。

なお Franchetti and Ide (2014) に関連して、将来の生活習慣病等の健康リスクを惹起しうる小児肥満をいかに予防するかという関心から、子供の体格の規定要因に関する分析は数多く存在し、中には実験デザインにより身体活動量や予防的介入の効果を検討したものも主に国外に多数存在する。ただし身体活動量の帰結について、Timmons et al. (2007) や Zeng et al. (2017) によれば先行研究の知見は一貫しないといい、その上で Timmons らは幾つかの研究において身体活動の効果が男女間で異なることが示唆されたと述べる。また幼稚園における栄養改善、運動実践、家庭との連携といった肥満防止プログラムについて国外研究をレビューした永井・齋藤 (2021) は、これらのプログラムに一定の効果が認められるものの、研究数が非常に限られるため今後一層の研究蓄積を要すると述べる。ちなみに日本国内の小児肥満予防の取り組みに関して、永井・齋藤は、日本国内の取り組みは肥満防止に焦点化せず複数の目的を混合させた健康教育プログラムが主であると述べる。また吉池ほか (2017) によれば、就学前教育段階においては幼保連携の問題から、例えば保育所の食育がイベント的に行われる、給食における栄養管理との接続が十分でないといった問題があり、保健指導や食育の一環としての系統性に課題があるという。

このように低出生体重及び子供期の健康状態については、日本においてもパネル調査に基づいた原因と帰結の双方の観点から蓄積が存在する。これらの研究の多くにおいて、親の SES による健康状態への影響が見られるものの、幾つかの研究においては複数の代理指標のうち有意な効果が得られたのは親の職種に限られる場合があるなど、SES による影響は限定的ではないかとの見方も示されてきた。しかしながら、上述した日本国内の研究の多くが「21世紀出生児縦断調査」に依拠しているため、そもそも利用可能なパネルデータが少

ないという根本的な問題が指摘され、それにより知見に留保を置く研究も一定数存在した（川口・野口 2012；野崎・佐野 2016 など）。よって、これらの知見が今回のパネル調査においても妥当するか確認する必要があると考えられる。また小児肥満に関する先行研究にみた通り、日本においても就学前教育段階では運動実践や食育といった形で子供の健康に寄与する取り組みが提供されてきたが、その効果については必ずしも十分に検討されてこなかったため、SES 等の属性に加え就学前の教育環境が子供の健康状態に与える影響についても検討が必要であると考えられる。

以上から本研究では第一に親の SES が出生時体重に与える影響を検討し、第二に子供の体格すなわちやせ及び肥満に対する親の SES 及び就学前教育の効果を試論的に検討する。以上を通し、新たなパネルデータに基づき従来の知見を検証するとともに、制約はかなり大きいながらも教育環境と健康格差との関連の検討を試みる点が本研究の主要な意義である。

2 節 研究方法とデータ

本研究は 2016 年度から 2020 年度に行われた「教育の効果に関する調査」（国立教育政策研究所）によって収集されたデータに基づく。実際に分析に用いるのは、このうち【子供縦断調査】の 2017, 2018, 2019 年度回答と【施設・園調査】の 2018, 2019 年度回答である。また本研究は上記 2 調査を組み合わせ分析を行うが、このような統合が可能なケースは限られるため、十分な標本サイズを確保するために自治体統合サンプルを用いる。

【子供縦断調査】は 7 自治体に在住する 2013 年 4 月 2 日～2014 年 4 月 1 日生まれの幼児の保護者を対象に実施された。【施設・園調査】は子供縦断調査の対象自治体の登録施設・園のうち、自治体調査の対象となる 2013 年 4 月 2 日～2014 年 4 月 1 日生まれの幼児が保育対象となっている施設・園を対象に実施された。回答のあった保護者は 2017 年度に 11277 名、2018 年度に 10870 名、2019 年度に 9258 名であった。また回答のあった施設・園は 2018 年度に 441、2019 年度に 444 であった。本研究で使用する調査項目と変数の設定は以下の通りである。

低出生体重 出生時体重に関する項目を利用し、それが 2500g 未満である場合に 1、2500g 以上の場合に 0 となるダミー変数を作成した。

子供の体格 身長及び体重に関する項目を利用し、カウプ指数により BMI を算出することで、子供の体格に関する指標とした。その上で男女の月齢ごとの 3, 10, 90, 97 パーセンタイル基準値をカットオフ点とした二値のダミー変数をそれぞれ作成した。その際に使用した基準値は 2000 年の厚生労働省の乳幼児身体発育調査報告書と文部科学省の学校保健統計報告に基づき、LMS 法を用いて作成されたものである。同基準は 2009 年から 11 年に行われた日本小児内分泌学会・日本成長学会合同標準値委員会においても妥当性が確認されている（田中ほか 2011）。なお小児のやせは 3~5 パーセンタイル値未満が基準とされ、肥満はおおむね 90 パーセンタイル値以上とされている（服部 2006；井ノ口 2020）が、本研究においてはサンプルサイズも考慮し、BMI が 10 パーセンタイル基準値未満をやせ、90 パーセンタイル基準値以上を肥満として定義した。

子供の性別 子供の性別に関する項目を利用した。男子である場合に 1、女子である場合に 0 のダミー変数を作成した。

母親の年齢 母親の年齢に関する項目を利用した。調査時点で 40 歳代以上の場合に 1、40 歳代未満である場合に 0 をとる母親高齢ダミーを作成した。

第一子か否か 兄弟・姉妹数に関する項目を利用した。兄・姉の数が 0 人の場合に 1、1 以上の場合に 0 となるダミー変数を作成した。

親の最終学歴 父親と母親の最終学歴に関する項目を利用した。父親高等教育ダミー（大卒以上である場合に 1、そうでない場合に 0）と母親高等教育ダミー（短大・高専卒以上である場合に 1、そうでない場合に 0）を作成した上で、その組合せによって両親の学歴構成に関するダミー変数を作成した。具体的には以下の 4 つである。

- ・母親のみ高学歴：母親が短大・高専卒以上かつ父親が大卒未満で 1、そうでない場合に 0
- ・父親のみ高学歴：父親が大卒以上かつ母親が短大・高専卒未満で 1、そうでない場合に 0
- ・両親とも高学歴：母親が短大・高専卒以上かつ父親が大卒以上で 1、そうでない場合に 0
- ・非高学歴：母親が短大・高専卒未満かつ父親が大卒未満で 1、そうでない場合に 0

世帯年収 世帯年収に関する項目（表 16 にて後述する）をもとに、300 万円未満、300 万円以上 400 万円未満、400 万円以上 500 万円未満、500 万円以上 600 万円未満、600 万円以上 700 万円未満、700 万円以上 800 万円未満、800 万円以上 900 万円未満、900 万円以上 1000 万円未満、1000 万円以上の計 9 カテゴリーについて、該当する場合に 1、そうでない場合に 0 をとるダミー変数を作成した。

生まれる一年前の母親職種 母親の職種に関する項目を利用した。選択肢は計 9 つあり（表 8 にて後述する）、そのうち一つを選び回答する方式であった。先述の川口・野口（2012）において論点となったのはフルタイム就業、パートタイム就業、自営業であったため、これらに関連する選択肢である「正規社員・職員」「派遣社員」「自営業・家業手伝い」「パート・アルバイト」について回答した場合に 1、そうでない場合に 0 をとるダミー変数を作成した。

施設・園の取り組み 子供の健康状態に影響しうる項目として、通常の保育時間の活動の頻度に関する項目のうち、「食育」と「体操・運動遊び」の回答を利用した。選択肢は計 9 つあり（表 17 及び 18 にて後述する）、各々につき該当する場合に 1、そうでない場合に 0 をとるダミー変数を作成した。

3 節 分析結果

1. 低出生体重の要因に関する分析

本項では 3 歳時点の回答（2017 年度調査）に基づき、低出生体重を従属変数とした上で、子供の性別、母親年齢、第一子か否かに加え、親の SES のうち最終学歴、生まれる一年前の母親職種を独立変数として設定する。各変数の度数分布は表 1～9 の通りである。また以下の分析においては、R 4.2.1（R Core Team, 2022）を利用し、2 項ロジットモデルによる分析は stats パッケージを用いた。

表1 低出生体重児か否か

| | | |
|----------------|------|-------|
| 出生時体重 2500g 以上 | 3975 | 88.8% |
| 出生時体重 2500g 未満 | 476 | 10.6% |
| 欠損値 | 24 | 0.5% |
| 合計 | 4475 | 100% |

表2 子供の性別

| | | |
|-----|--------|-------|
| 女子 | 2188 名 | 48.9% |
| 男子 | 2270 名 | 50.7% |
| 欠損値 | 17 名 | 0.4% |
| | 4475 名 | 100% |

表3 母親の年齢（調査時点）

| | | |
|--------|--------|-------|
| 40 歳未満 | 3465 名 | 77.4% |
| 40 歳以上 | 1010 名 | 22.6% |
| 合計 | 4475 名 | 100% |

表4 第一子か否か

| | | |
|-----|--------|-------|
| 非該当 | 2680 名 | 59.9% |
| 該当 | 1795 名 | 40.1% |
| 合計 | 4475 名 | 100% |

表5 母のみ高学歴

| | | |
|-----|--------|-------|
| 非該当 | 2810 名 | 62.8% |
| 該当 | 1665 名 | 37.2% |
| 合計 | 4475 名 | 100% |

表6 父のみ高学歴

| | | |
|-----|--------|-------|
| 非該当 | 3908 名 | 87.3% |
| 該当 | 567 名 | 12.7% |
| 合計 | 4475 名 | 100% |

表7 両親とも高学歴

| | | |
|-----|-------|-------|
| 非該当 | 3641名 | 81.4% |
| 該当 | 834名 | 18.6% |
| 合計 | 4475名 | 100% |

表8 生まれる一年前の母親職種

| | | |
|-------------|-------|-------|
| 正規社員・職員 | 37名 | 0.8% |
| 派遣社員 | 391名 | 8.7% |
| 契約社員（職員）・嘱託 | 1407名 | 31.4% |
| 自営業・家業手伝い | 1607名 | 35.9% |
| パート・アルバイト | 884名 | 19.8% |
| 専業主婦 | 116名 | 2.6% |
| 無職 | 6名 | 0.1% |
| その他 具体的に： | 4名 | 0.1% |
| 答えられない | 7名 | 0.2% |
| 欠損値 | 16名 | 0.4% |
| 合計 | 4475名 | 100% |

先述の通り、このうち「正規社員・職員」の回答により母親正規雇用ダミー、「派遣社員」の回答により母親派遣社員ダミー、「自営業・家業手伝い」により母親自営業ダミー、「パート・アルバイト」により母親パートダミーをそれぞれ作成し、以下の分析に用いた。

以上を踏まえ、低出生体重を従属変数とした2項ロジットモデルによる分析結果が表9である。この結果、子供が女子である場合（0.1%水準）や母親が調査時点で40歳以上の場合（10%水準）に低体重で生まれる傾向にあることが分かった。また親のSESについていえば、両親ともに非高学歴である場合に比して、母親のみ高学歴の場合（10%水準）や両親ともに高学歴である場合（5%水準）に低体重で生まれる確率を低めることが分かった。更に、生まれる一年前の母親職種については、自営業ダミーのみにおいて5%水準で有意な効果を有し、低体重での出生の可能性を引き下げることが分かった。

表9 低出生体重の規定要因

| | 非標準化係数 (標準誤差) | オッズ比 | 95%CI | 90%CI |
|-----------|--------------------|--------|------------------|------------------|
| (切片) | -1.830 (0.134) *** | 0.1604 | [0.1228, 0.2079] | [0.1283, 0.1995] |
| 男子 | -0.542 (0.107) *** | 0.5818 | [0.4706, 0.7174] | [0.4870, 0.6937] |
| 母親 40 歳以上 | 0.233 (0.124) † | 1.2629 | [0.9876, 1.6042] | [1.0280, 1.5443] |
| 第一子 | 0.179 (0.110) | 1.1955 | [0.9636, 1.4830] | [0.9976, 1.4325] |
| 母親のみ高学歴 | -0.299 (0.160) † | 0.7417 | [0.5400, 1.0104] | [0.5687, 0.9619] |
| 父親のみ高学歴 | 0.001 (0.168) | 1.0014 | [0.7171, 1.3844] | [0.7572, 1.3149] |
| 両親とも高学歴 | -0.274 (0.129) * | 0.7607 | [0.5908, 0.9800] | [0.6153, 0.9408] |
| 母親正規雇用 | 0.052 (0.122) | 1.0534 | [0.8292, 1.3399] | [0.8617, 1.2889] |
| 母親派遣社員 | -0.324 (0.345) | 0.7234 | [0.3461, 1.3580] | [0.3932, 1.2343] |
| 母親自営業 | -1.111 (0.466) * | 0.3293 | [0.1149, 0.7423] | [0.1391, 0.6591] |
| 母親パート | -0.113 (0.161) | 0.8929 | [0.6473, 1.2191] | [0.6822, 1.1602] |
| N | 3822 | | | |

*** p < 0.001; ** p < 0.01; * p < 0.05; † p < 0.10

2. BMI の決定要因に関する分析

続いて本項の分析においては、飽くまで試論的な検討にとどまるが、子供のやせ及び肥満といった体格を従属変数とし、子供の性別、低出生体重児か否かに加え、1 時点前の体格、親の SES、施設・園の取り組みを独立変数として想定する。本項では SES に関する指標として世帯年収を利用し、施設・園の取り組みとして食育及び運動・体操遊びを想定する。分析に際しては従属変数として 5 歳時点での身長・体重の回答（2019 年度調査）を使用し、独立変数として 4 歳時点の回答（2018 年度調査）を用いた。なお施設・園に関する変数は施設・園の回答者 ID により二調査の回答を統合することで分析を行った。以下、表 10 ～ に各変数の度数分布を提示する。

表 10 子供の体格（やせ）

| | | |
|---------------------|--------|-------|
| BMI 10 パーセンタイル基準値以上 | 1886 名 | 76.5% |
| BMI 10 パーセンタイル基準値未満 | 352 名 | 14.3% |
| 欠損値 | 228 名 | 9.2% |
| 合計 | 2466 名 | 100% |

表 11 子供の体格（肥満）

| | | |
|---------------------|--------|-------|
| BMI 90 パーセンタイル基準値未満 | 2027 名 | 82.2% |
| BMI 90 パーセンタイル基準値以上 | 211 名 | 8.6% |
| 欠損値 | 228 名 | 9.2% |
| 合計 | 2466 名 | 100% |

表 12 1 時点前の体格（やせ）

| | | |
|---------------------|--------|-------|
| BMI 10 パーセンタイル基準値以上 | 1893 名 | 76.8% |
| BMI 10 パーセンタイル基準値未満 | 279 名 | 11.3% |
| 欠損値 | 294 名 | 11.9% |
| 合計 | 2466 名 | 100% |

表 13 1 時点前の体格（肥満）

| | | |
|---------------------|--------|-------|
| BMI 90 パーセンタイル基準値未満 | 1932 名 | 78.3% |
| BMI 90 パーセンタイル基準値以上 | 240 名 | 9.7% |
| 欠損値 | 294 名 | 11.9% |
| 合計 | 2466 名 | 100% |

表 14 子供の性別

| | | |
|-----|--------|-------|
| 女子 | 1197 名 | 48.5% |
| 男子 | 1260 名 | 51.1% |
| 欠損値 | 9 名 | 0.4% |
| 合計 | 2466 名 | 100% |

表 15 低出生体重児か否か

| | | |
|----------------|--------|-------|
| 出生時体重 2500g 以上 | 2184 名 | 88.6% |
| 出生時体重 2500g 未満 | 264 名 | 10.7% |
| 欠損値 | 18 名 | 0.7% |
| 合計 | 2466 名 | 100% |

表 16 世帯年収

| | | |
|---------------------|--------|-------|
| 100 万円未満 | 9 名 | 0.4% |
| 100 万円以上 200 万円未満 | 26 名 | 1.1% |
| 200 万円以上 300 万円未満 | 79 名 | 3.2% |
| 300 万円以上 400 万円未満 | 225 名 | 9.1% |
| 400 万円以上 500 万円未満 | 312 名 | 12.7% |
| 500 万円以上 600 万円未満 | 388 名 | 15.7% |
| 600 万円以上 700 万円未満 | 323 名 | 13.1% |
| 700 万円以上 800 万円未満 | 309 名 | 12.5% |
| 800 万円以上 900 万円未満 | 181 名 | 7.3% |
| 900 万円以上 1000 万円未満 | 146 名 | 5.9% |
| 1000 万円以上 1200 万円未満 | 164 名 | 6.7% |
| 1200 万円以上 1500 万円未満 | 73 名 | 3% |
| 1500 万円以上 | 59 名 | 2.4% |
| わからない | 148 名 | 6% |
| 欠損値 | 24 名 | 1% |
| 合計 | 2466 名 | 100% |

表 17 施設・園の食育の頻度

| | | |
|---------------|--------|-------|
| クラスで全く行なわなかった | 2 名 | 0.1% |
| 1 ヶ月に 1 回未満 | 106 名 | 4.3% |
| 1 ヶ月に 1 回 | 163 名 | 6.6% |
| 2～3 週間に 1 回 | 78 名 | 3.2% |
| 1 週間に 1 回 | 112 名 | 4.5% |
| 1 週間に 2～3 回 | 53 名 | 2.1% |
| 1 週間に 4 回以上 | 338 名 | 13.7% |
| 特定の時期にひんばんに | 99 名 | 4% |
| 欠損値 | 1506 名 | 61.1% |
| 合計 | 2457 名 | 100% |

表 18 施設・園の体操・運動遊びの頻度

| | | |
|---------------|-------|-------|
| クラスで全く行なわなかった | 0名 | 0% |
| 1ヶ月に1回未満 | 0名 | 0% |
| 1ヶ月に1回 | 3名 | 0.1% |
| 2～3週間に1回 | 33名 | 1.3% |
| 1週間に1回 | 183名 | 7.4% |
| 1週間に2～3回 | 230名 | 9.3% |
| 1週間に4回以上 | 431名 | 17.5% |
| 特定の時期にひんぱんに | 100名 | 4.1% |
| 欠損値 | 1486名 | 60.3% |
| 合計 | 2466名 | 100% |

以上を踏まえ、やせ及び肥満に関するダミー変数をそれぞれ従属変数とした2項ロジットモデルによる分析を行った結果が表 19 以降である。まず表 19 は子供の過去の体格及び世帯収入を投入した場合の非標準化係数と標準誤差を示したものである。

表 19 過去の体格と世帯収入による影響

| 変数 | 従属変数：やせ | 従属変数：肥満 |
|----------------|--------------------|--------------------|
| (切片) | -2.251 (0.180) *** | -3.177 (0.246) *** |
| 男子 | 0.030 (0.131) | 0.015 (0.176) |
| 低出生体重 | 0.546 (0.190) ** | 0.152 (0.288) |
| 1時点前の体格 | | |
| やせ | 2.111 (0.147) *** | |
| 肥満 | | 3.013 (0.178) *** |
| 世帯収入 | | |
| ～300万 | -0.165 (0.360) | 0.568 (0.409) |
| 400～500万 | 0.102 (0.270) | 0.063 (0.369) |
| 500～600万 | 0.311 (0.231) | 0.091 (0.323) |
| 600～700万 | 0.293 (0.221) | -0.065 (0.315) |
| 700～800万 | 0.041 (0.240) | 0.230 (0.317) |
| 800～900万 | -0.145 (0.251) | 0.244 (0.312) |
| 900～1000万 | -0.270 (0.319) | 0.137 (0.399) |
| N | 2018 | 2018 |

*** p < 0.001; ** p < 0.01; * p < 0.05; † p < 0.10

この分析により確認されるのは、子供の体格が過去の体格に強く規定されるという、ある種当然の事実ではあるが、ことにやせの場合、出生時体重によって5歳時点でもなお有意に規定される傾向が確認されたことは特筆される。

次に表20は、表19に加え施設・園の取り組みを投入した場合の非標準化係数と標準誤差である。また表21、22は各結果のオッズ比とその信頼区間をまとめたものである。

表20 やせ・肥満の規定要因

| 変数 | 従属変数：やせ | 従属変数：肥満 |
|--|--------------------|--------------------|
| (切片) | -2.446 (0.619) *** | -2.850 (0.779) *** |
| 男子 | 0.196 (0.213) | 0.099 (0.297) |
| 低出生体重 | 0.492 (0.325) | -0.555 (0.594) |
| 1 時点前の体格 | | |
| やせ | 2.189 (0.249) *** | |
| 肥満 | | 3.286 (0.302) *** |
| 世帯収入 | | |
| ～300万 | 0.288 (0.586) | 0.569 (0.818) |
| 400～500万 | 0.530 (0.415) | 0.576 (0.615) |
| 500～600万 | 0.315 (0.387) | 0.192 (0.567) |
| 600～700万 | 0.001 (0.385) | 0.219 (0.545) |
| 700～800万 | 0.033 (0.391) | 0.779 (0.532) |
| 800～900万 | 0.116 (0.402) | 0.081 (0.582) |
| 900～1000万 | -0.427 (0.507) | -0.802 (0.900) |
| 施設・園の取り組み | | |
| 食育の頻度 | | |
| 週1 | 0.237 (0.495) | -0.308 (0.794) |
| 週2～3 | 0.000 (0.381) | -0.140 (0.512) |
| 週4以上 | 0.946 (0.453) * | -0.039 (0.752) |
| ある時期に頻繁に | 0.264 (0.262) | 0.371 (0.354) |
| 体操・運動遊びの頻度 | | |
| 週1 | -0.093 (0.405) | -0.068 (0.544) |
| 週2～3 | 0.149 (0.588) | -0.490 (0.760) |
| 週4以上 | -0.337 (0.582) | -0.953 (0.749) |
| ある時期に頻繁に | 0.038 (0.551) | -0.784 (0.701) |
| N | 803 | 803 |
| *** p < 0.001; ** p < 0.01; * p < 0.05; † p < 0.10 | | |

分析の結果、第一にやせについて、なおも 1 時点前の体格は有意に影響を与えているほか、有意でないものの低出生体重児であることによる効果量も以前大きい。また世帯収入については、有意な効果ではないが世帯年収 600 万円未満のオッズ比が 1.3~1.6 であるのに対し 600 万円以上 800 万円以下でおよそ 1 前後となっており、世帯年収が低いほど次の時点における子供の BMI が 10 パーセンタイル基準値未満に該当する傾向が見られた。最後に施設・園の取り組みでは、食育を週に 1 回未満行う場合に比べ、週 4 以上実施した場合に次年度の子供の体格がやせに該当する有意な傾向が見られた。しかし、食育を重視する施設・園に親が子供を預けている可能性を踏まえれば、このことをもって食育を週 4 以上実施した子供はやせる傾向にあると素直に解釈することは拙速であろう。

表 21 やせを従属変数とした場合のオッズ比と信頼区間

| 変数 | オッズ比 | 95%CI | 90%CI |
|-------------------|--------|-------------------|-------------------|
| (切片) | 0.0867 | [0.0233, 0.2701] | [0.0292, 0.2271] |
| 男子 | 1.2161 | [0.8024, 1.85] | [0.8579, 1.7285] |
| 低出生体重 | 1.6348 | [0.8423, 3.0354] | [0.9406, 2.7541] |
| 前年の体格 (やせ) | 8.9279 | [5.4979, 14.6087] | [5.9422, 13.4861] |
| 世帯収入 | | | |
| ～300 万 | 1.3334 | [0.3857, 3.9809] | [0.478, 3.358] |
| 400～500 万 | 1.6991 | [0.7462, 3.8388] | [0.8532, 3.3652] |
| 500～600 万 | 1.3706 | [0.6413, 2.9454] | [0.7251, 2.6009] |
| 600～700 万 | 1.0011 | [0.4689, 2.142] | [0.5302, 1.8932] |
| 700～800 万 | 1.0338 | [0.4782, 2.2329] | [0.5419, 1.9709] |
| 800～900 万 | 1.1234 | [0.5067, 2.4759] | [0.5767, 2.179] |
| 900～1000 万 | 0.6527 | [0.2304, 1.7113] | [0.2745, 1.4701] |
| 施設・園の取り組み | | | |
| 食育の頻度 | | | |
| 週 1 | 1.2673 | [0.4592, 3.2609] | [0.5446, 2.808] |
| 週 2～3 | 1.0001 | [0.4584, 2.0591] | [0.5224, 1.8383] |
| 週 4 以上 | 2.5751 | [1.0155, 6.0874] | [1.1875, 5.3165] |
| ある時期に頻繁に | 1.3022 | [0.7803, 2.1866] | [0.8472, 2.0103] |
| 体操・運動遊びの頻度 | | | |
| 週 1 | 0.9116 | [0.396, 1.9625] | [0.4555, 1.7405] |
| 週 2～3 | 1.1607 | [0.3885, 4.032] | [0.4603, 3.2513] |
| 週 4 以上 | 0.7141 | [0.2419, 2.4573] | [0.2861, 1.984] |
| ある時期に頻繁に | 1.0387 | [0.3786, 3.4082] | [0.4417, 2.7681] |

第二に肥満については、1 時点前の体格の他には有意な影響を与えた変数は見られなかった。ただし食育の頻度、体操・運動遊びの頻度ともにオッズ比の推定値が 1 を下回っていることから、これらの実施頻度が週 1 未満である場合に比して週 1 以上実施する方が、次年度の体格が一般的な範囲に含まれる傾向を指摘することができよう。

本項の分析を総括するに、子供のやせや肥満といった体格は、出生時体重を含む過去の体格に影響されており、第二に SES や就学前教育については有意な効果が見られなかったことが分かった。

表 22 肥満を従属変数とした場合のオッズ比と信頼区間

| 変数 | オッズ比 | 95%CI | 90%CI |
|-------------------|---------|--------------------|--------------------|
| (切片) | 0.0578 | [0.011, 0.2388] | [0.0146, 0.1927] |
| 男子 | 1.1046 | [0.6174, 1.9851] | [0.6781, 1.8049] |
| 低出生体重 | 0.5743 | [0.1609, 1.6878] | [0.2006, 1.4343] |
| 前年の体格 (肥満) | 26.7313 | [14.9899, 49.1007] | [16.4261, 44.4165] |
| 世帯収入 | | | |
| ～300 万 | 1.7664 | [0.3053, 8.0956] | [0.4154, 6.3848] |
| 400～500 万 | 1.7792 | [0.5243, 6.0065] | [0.6406, 4.9234] |
| 500～600 万 | 1.2123 | [0.4006, 3.7823] | [0.479, 3.1341] |
| 600～700 万 | 1.2445 | [0.4317, 3.742] | [0.5116, 3.1172] |
| 700～800 万 | 2.1794 | [0.7866, 6.4527] | [0.9247, 5.3811] |
| 800～900 万 | 1.0845 | [0.3464, 3.4674] | [0.4168, 2.8636] |
| 900～1000 万 | 0.4485 | [0.058, 2.2721] | [0.0847, 1.7745] |
| 施設・園の取り組み | | | |
| 食育の頻度 | | | |
| 週 1 | 0.7353 | [0.1336, 3.236] | [0.1803, 2.5672] |
| 週 2～3 | 0.8693 | [0.3024, 2.2881] | [0.3613, 1.9661] |
| 週 4 以上 | 0.9618 | [0.1847, 3.7577] | [0.2479, 3.0567] |
| ある時期に頻繁に | 1.4486 | [0.7253, 2.9244] | [0.8107, 2.6083] |
| 体操・運動遊びの頻度 | | | |
| 週 1 | 0.9347 | [0.2985, 2.5911] | [0.363, 2.2106] |
| 週 2～3 | 0.6128 | [0.1499, 3.0673] | [0.1863, 2.3243] |
| 週 4 以上 | 0.3855 | [0.0959, 1.8763] | [0.1189, 1.4291] |
| ある時期に頻繁に | 0.4565 | [0.1277, 2.0611] | [0.1549, 1.5852] |

4 節 本研究の知見と限界

本研究の知見は以下2点に集約される。

第一に、女子であること、母親が40歳以上であることは低出生体重児となる可能性を高める一方、両親（とりわけ母親）が高学歴であること、母親が出産1年前に自営業であることが低出生体重児となる可能性を低めることが分かった。前者について、女子であること及び母親の年齢が出生時体重を低下させるとの結果は、先行研究として取り上げた川口・野口（2012）と一致する。一方で、学歴や母親の職種に関する知見は相反する部分が多い。

まず、親が高学歴であることについては、川口・野口が過体重児の出生を抑制する効果はあっても低体重児の出生には影響を与えないとしたことに反し、本研究においては低出生体重児となる可能性を低めるとの結果が得られた。こうした不一致が生じた真の理由は定かでないが、川口・野口が2001年1月及び7月に出生した児童を対象とした一方、本研究が対象としたのは2013年度出生児であり、こうした時期の違いが一因として考えられる。21世紀に入って高齢出産の増加と出生児体重の減少が続いており（令和3年度厚生労働省人口動態統計）、その他にも婚姻・出産をめぐる社会状況は2001年から2013年の間で大きく変化したと考えられる。こうした社会環境の変化により、2001年時点では有意な影響を及ぼさなかった親の学歴が、2013年時点では低体重の出生を促すようになった可能性がある。ただし、親学歴の影響に関する本研究の解釈には、子供が生まれた時点での世帯年収に関するデータが調査項目に含まれていないという調査設計上の問題に起因して限界が存在する。そもそも学歴と健康との関連は論争的なトピックであり、そのメカニズムについても、学歴によって健康への投資や行動を効率化することで健康状態に関する「生産性」を高めるという説や、健康や医療に関する情報のアクセスや処理能力を高めるという説、更には所得の増加を通じて間接的に医療・保険への支出能力をもたらし、消費機会が増えることで健康や長寿による便益を高めるとの説など、様々な議論が存在するという（Lochner 2011）。これらに照らして言えば、親学歴は親の医療に関するリテラシーの代理指標でも、また所得の代理指標でもありうるが、本研究は出生時点の所得が潜在変数であるために、これらのメカニズムを判別することができない。したがって親学歴による影響に関する本研究の知見には一定の留保を要することは言うまでもなく、少なくとも上記の問題に注意して解釈がなされる必要がある。

また、川口・野口において出生時体重を抑制するとされた、フルタイム就業やパートタイム就業については、本研究において有意な効果が見られず、また彼らの研究においてほぼ影響がないとされた自営業については、本研究において低体重での出生の抑制に有意に働いたとの結果が得られた。こうした相違が生じた理由の一つには、川口・野口が出産6か月前の就業状況を利用したのに対し、本研究の用いた調査が出産1年前に関するものであったことが考えられる。すなわち前者は妊娠過程の母体健康と直接関連するのに対し、後者は妊娠過程に直接関わるものでなく、家庭の経済状況の代理指標としても見なすことが可能である。よって、本研究における自営業であることの効果についても、産前休業の取得の容易さ等、間接的に妊娠過程と関わることによるのか、それとも経済状況による医療アクセスの容易さによるのかは判別できず、一定の留保を要する。

しかしながら、いかなるメカニズムであるにせよ、親の学歴や職種といったSESによって低出生体重児として出生するか否かが左右されることが確認されたことは、なお本研

究の主要な知見である。

第二に、子供のやせや肥満が出生時体重を含む過去の体格に影響されることが確認された一方、世帯収入や施設・園での食育・運動といった、親のSESや就学前教育には有意な効果を見いだすことができなかった。この背景には、先行研究が述べる通り、日本国内では国内皆保険制度やその他の財政援助等によってSESによる健康格差をカバーしていることが考えられ、それにより発育環境に比して、出生時体重を含む初期の健康状態による影響が分析結果において相対的に大きくなった可能性がある。しかしながら、もし相対的に幼少期の健康状態の重要性が増しているとするれば、翻って初期の健康状態の差異をもたらす親の学歴や職種等の影響のメカニズムを解明する必要性は一層大きいといえよう。

最後に、本研究は極めて限界と課題が多いが、中でも3点指摘しておきたい。

一つ目に、分析データのサンプリングに関する点である。本研究が関心を有する低出生体重児は全体においてサンプルサイズが小さく、かつ使用したデータは飽くまで7自治体に属する保護者に限定されたものである。よって本研究の分析で得られた知見には妥当性に課題があり、今後さらなる調査・分析が必要である。

二つ目に、親のSESや各自治体及び施設・園のより詳細な状況を考慮しきれていない点である。第一の知見に関わって、出生時の世帯収入に関するデータを欠くほか、両親の体格（身長・体重等）を考慮できていない点に課題がある。また第二の知見については、特に施設・園における取り組みとして利用可能なデータが、活動の頻度に関する項目と施設・園の運営理念に関する項目にとどまっており、例えば体操・運動遊びや食育としていかなるプログラムが行われているかといった点は考慮できていない。したがって、今後同様の研究を行う場合は、これらの情報を取得できるよう調査設計を考慮する必要がある。

最後に、就学前教育の効果に関連して、本研究は飽くまで質問紙調査に依拠し、介入実験を行ったものではない点に限界がある。したがって、例えば3節2において述べた通り、例えばやせ／肥満の子供に合わせて保護者が施設・園を選ぶ、あるいは施設・園が特別に取り組みを変更するといった同時性の問題が生じうる。このことは施設・園の普段の取り組みに関する調査項目に依拠する限り避けることができず、本研究の3節2の分析が試論的であることを強調した所以である。よって先行研究にて取り上げた永井・齊藤(2021)の述べる通り、より焦点化された教育プログラムを無作為に割り当てる等、実験デザインによる研究蓄積が待たれる。

橘孝昌（国立教育政策研究所）

参考文献

- 阿部彩(2012)「子どもの健康格差の要因—過去の健康悪化の回復力に違いはあるか—」『医療と社会』22(3), 255-269。
- Franchetti Y, Ide H. (2014). Socio-demographic and lifestyle factors for child's physical growth and adiposity rebound of Japanese children: a longitudinal study of the 21st century longitudinal survey in newborns. BMC Public Health 2014; 14:334.

- 服部恒明 (2006) 「発育期の Body Mass Index と身体組成」 『体育学研究』 51(4), 435-446。
- 井ノ口美香子 (2020) 「小児のやせ (低栄養) をどのように評価すべきか」 『慶應保健研究』 38(1), 013-020。
- Kato T, Yorifuji T, Inoue S, Doi H, Kawachi I. (2013). Association of birth length and risk of hospitalisation among full-term babies in Japan. *Paediatr Perinat Epidemiol* 2013; 27:361-370.
- 川口大司・野口晴子 (2012) 「低体重出生—原因と帰結—」 『Hi-Stat Discussion Paper』 265, 1-24。
- 川口大司・野口晴子 (2013) 「新生児の体重の減少の背景には何があるのか」 井堀利宏・金子能宏・野口晴子編『新たなリスクと社会保障』 東京大学出版会, 17-33。
- 小原美紀・大竹文雄 (2010) 「親の失業が新生児の健康状態に与える影響」 『日本労働研究雑誌』 595, 15-26。
- Lochner, L. (2011). Non-production benefits of education: Crime, health, and good citizenship, Working Paper 16722, National Bureau of Economic Research.
- 永井大樹・齊藤崇 (2021) 「幼稚園における幼児への肥満防止プログラムの効果のメタアナリシス」 『淑徳大学大学院総合福祉研究科研究紀要』 28, 35-48。
- 野崎華世・佐野晋平 (2016) 「子どもの発達と出生時の健康—出生時体重は教育達成にどのような影響を与えるか?—」 赤林英夫・直井道生・敷島千鶴編『学力・心理・家庭環境の経済分析—全国小中学生の追跡調査から見えてきたもの—』 有斐閣, 159-177。
- 緒方靖恵・横山美江 (2019) 「経済格差と子どもの健康に関する文献的考察」 『大阪市立大学看護学雑誌』 15, 17-25。
- 佐田文宏・福岡秀興・尾崎貴視・伊藤善也・吉池信男・瀧本秀美 (2017) 「21世紀出生児縦断調査の概要—児の発育に影響を及ぼす要因—」 『日本衛生学雑誌』 72(1), 15-19。
- 田中敏章・横谷進・加藤則子・伊藤善也・立花克彦・杉原茂孝・長谷川奉延・大関武彦・村田光範 (2011) 「日本小児内分泌学会・日本成長学会合同標準値委員会 日本人小児の体格の評価に関する基本的な考え方」 『日本小児科学会雑誌』 115(10), 1705-1709。
- Timmons, B. W., Naylor, P. J., & Pfeiffer, K. A. (2007). Physical activity for preschool children: how much and how. *Applied Physiology, Nutrition, and Metabolism*, 32(S2E), S122-S134.
- 鶴見知己・小野田公・久保晃 (2019) 「幼児における身体活動量と体組成の関係」 『理学療法科学』 34(3), 367-370。
- 吉池信男・岩部万衣子・吉岡美子 (2017) 「地域における就学前児童に対する肥満予防のための教育的介入と評価」 『日本衛生学雑誌』 72(1), 20-24。
- Zeng, N., Ayyub, M., Sun, H., Wen, X., Xiang, P., & Gao, Z. (2017). Effects of physical activity on motor skills and cognitive development in early childhood: a systematic review. *BioMed research international*, 2017.

第3章 幼児期の習い事と社会階層に関する研究

1節 はじめに

本研究は、幼児期の習い事の利用状況と社会階層の関係について明らかにすることを目的とする。近年、小学校の入学前の教育に関して注目が集まっている。例えば松岡は、小学校に入学する前の6年間で、子どもたちは異なる経験をしており、そしてその違いは、子の居住地や親の学歴によって生じていると指摘する(松岡 2019)。松岡は、このような居住地や親の学歴といった子の「生まれ」による格差を就学前の準備格差とし、この差は子が大きくなるにつれて拡大していくことを懸念している。また近年注目が集まる非認知能力についても、習い事を利用することによってこれを育成しようという動きが顕著で、小学校入学時には既に習い事利用の格差があるという(松岡 2019)。では、幼児期の習い事の実施状況には、世帯年収や親の学歴といった社会階層が影響しているのだろうか。本研究は以上の問題関心にに基づき、縦断調査の保護者調査の結果の分析を通して、幼児期の習い事の実施状況と社会階層についての実態を把握することを目的とする。

社会階層と学校外教育の関連に関する研究はこれまで数多蓄積されてきた。例えば片岡(2010)は、2009年に行われたベネッセ教育総合研究所「第1回学校外教育活動に関する調査」をもとに、学校外活動とその規定要因について明らかにしている。片岡は、学校外教育を家庭学習・塾・芸術・スポーツの四つに分類したうえで、四つすべての活動を行っている家庭は、世帯年収と親の学歴が高いことを明らかにした。また、子どもの芸術活動の有無は、母親の文化的嗜好性や父母学歴が大きな役割を果たしている一方で、家庭の経済状況は相対的にあまり強い効果をもたないこと等が示した。また子どものスポーツ活動については、親の経済力と親のスポーツ嗜好で決まることが明らかにされた。

学校外教育への支出とその規定要因について明らかにしたものとして、都村(2015)はベネッセ教育総合研究所「第2回学校外教育活動に関する調査」をもとに分析を行っている。都村によると、学校外教育の活動タイプに基づく学校外教育費の格差は学校段階が進むにつれて拡大していること、そして子ども数、世帯収入、母親の学校外教育経験、母親の進学期待が学校外教育活動を行うか否かに影響を与えていたこと等が明らかにされた。また都村(2018)においても、学校外教育費を規定する要因として、世帯収入、母学歴、高学歴意識などの影響力が存在することを示した。また卯月(2012)は、居住地の特性が学校外活動費に与える影響を踏まえた上で、公立学校に通う小中学生の学校外活動費の支出と世帯収入の関連を明らかにしている。結果、地域特性を取り除いた上でも、小中学生の学校外活動費の支出と世帯収入に関連がみられることが明らかになった。また世帯収入が同じ場合でも、地域の人口規模と収入水準により差がみられた。松岡(2016)は、小学校段階の子どもを対象とし世帯収入や親の学歴といった社会経済的地位と学校外教育利用の関連を明らかにしている。松岡は、経済資本と学校外教育機会の関連を明らかにした先行研究において、親の教育意識、選択志向性、子の性向などの「観察されない異質性」が考慮されてこなかったことを指摘する。その上で、これらの「観察されない異質性」を統制した上で分析を行った。その結果、「観察されない異質性」を統制しても、世帯収入や親の学歴といった社会経済的地位と学校外教育機会利用の関連があることが示された。また、世帯収入の変化と

習い事の種類数の変化の関連も明らかになった。

以上の研究は、子どもの学校外活動の利用や支出額と世帯年収や親の学歴、意識には関連があることを明らかにしている。しかし、これらは就学段階の子どもを対象としたもので、対象を幼児期の子どもに限定したものは、これらの研究に比して少ない。後藤（2009）は、首都圏¹の就学前の乳幼児をもつ保護者を対象にしたベネッセ教育総合研究所「幼児の生活アンケート」をもとに、幼児期の子どもにおける世帯年収と教育費²の関連を明らかにしている。後藤は、年収の高い層ほど平均教育費が高いことを明らかにした。さらに、母親の学歴と教育費の関係について、短大を含む高等教育を受けた母親と高卒までの母親の間で、1995年から2005年の10年間で子どもの教育にかかる費用の差が大きくなっていることを示した。また鈴木（2010）は、ベネッセ教育総合研究所「第1回学校外教育活動に関する調査」をもとに幼児の塾や習い事の状況などについて分析を行い、幼児期における塾や習い事にかかる費用が、年齢が上がるにつれて上がっていくことを明らかにした。

これらの研究からは、就学前の幼児期においても、世帯年収や親の学歴が、子どもの教育費に影響を与えていることが示される。しかし、これらの研究では塾や習い事をまとめて分析していて、習い事の種別別に分析しても、同様のことが言えるのかは明らかになっていない。上述の片岡（2010）では、3歳から18歳の子どもの学校外教育について芸術活動では世帯収入と親の学歴の影響があること、一方でスポーツ系では世帯収入が関係ないことを明らかにしているが、これと同様のことが幼児期に対象を絞った場合でもいえるのか、また幼児期における塾や英会話、通信教育といった学習系の習い事の規定要因については明らかになっていない。以上を踏まえ本研究は、幼児期の習い事の実施状況について社会階層との関連を明らかにする。

2節 使用するデータの概要・分析の視点

本研究は2016年度から2020年度に行われた「教育の効果に関する調査」（国立教育政策研究所）における子供縦断調査のうち、2019年度調査データを用いて分析を行った。子供縦断調査は、7自治体に居住する2013年4月2日から2014年4月1日生まれの子どもを持つ保護者を対象としたものである。本研究では2019年度調査データを用いており、これは小学校入学の前年である。本研究で分析対象とする調査項目は以下のとおりである。

子どもの性別：子どもの性別に関する調査項目を利用した。男子である場合に1、女子である場合に0のダミー変数を作成した。

親の最終学歴：父親と母親の最終学歴に関する質問項目を利用した。まず父親大卒以上ダミー（大学、大学院卒業である場合に1、そうでない場合に0）と母親大卒以上ダミー（大学、大学院卒業である場合に1、そうでない場合に0）を作成した。その上で、その組み合わせにより四つのカテゴリを作成した。四つのカテゴリは「両親非大卒」、「母のみ大卒以上」、「父のみ大卒以上」、「両親とも大卒以上」である。さらに、それぞれについて、該当しない場合に0、該当する場合に1となるダミー変数を作成した。

世帯年収：世帯年収に関する調査項目を利用した。そこから、世帯年収300万円未満、300万円以上600万円未満、600万円以上900万円未満、900万円以上1200万円未満、1200万円以上の5つのカテゴリを作成した。さらに、それぞれについて、該当しない場合

に 0、該当する場合に 1 となるダミー変数を作成した。

習い事の利用（種類別）：習い事の利用に関する調査項目を利用した。調査では、七つの習い事の種類について質問項目が設けられている。具体的な習い事の種類は、スイミングスクール・スポーツクラブ・体操教室、楽器・幼児向けの音楽教室、バレエ・リトミックなど、英会話などの語学の教室、幼稚園や小学校受験のための塾・家庭教師、受験目的ではない学習塾や計算・書き取りの塾、月 1 回程度、定期的に教材が送られてくる通信教育、その他である。はじめに、これらの習い事の種類ごとに、まったく利用なしの場合に 0、何らかの利用ありの場合に 1 とするダミー変数を作成した。

習い事の利用：習い事の利用に関する調査項目を利用して作成された、上記の習い事の利用（種類別）のダミー変数を用いた。習い事の利用（種類別）のダミー変数がすべて 0 となる場合は、習い事自体をひとつも利用していないことになる。ここから、習い事利用について、利用なしの場合に 0、ひとつでも利用ありの場合に 1 とするダミー変数を作成した。

利用する習い事の種類の数：習い事の利用に関する調査項目を利用して作成された、上記の習い事の利用（種類別）のダミー変数を用いた。各種類の利用ありの回答の数を合計し、利用する習い事の種類の数进行計算した。

習い事に対する支出：習い事に対する支出に関する調査項目を利用した。該当する調査項目では、習い事の一か月あたりの平均支出が 5 千円未満のとき 1、5 千円以上 1 万円未満のとき 2、1 万円以上 1 万 5 千円未満のとき 3、1 万 5 千円以上 2 万円未満のとき 4、2 万円以上 2 万 5 千円未満のとき 5、2 万 5 千円以上 3 万円未満のとき 6、3 万円以上 5 万円未満のとき 7、5 万円以上のとき 8 を答える様式になっている。これを分析の都合上、各階級の中央値に変換した。具体的には、5 千円未満のとき 2500、5 千円以上 1 万円未満のとき 7500、1 万円以上 1 万 5 千円未満のとき 12500、1 万 5 千円以上 2 万円未満のとき 17500、2 万円以上 2 万 5 千円未満のとき 22500、2 万 5 千円以上 3 万円未満のとき 27500、3 万円以上 5 万円未満のとき 40000、5 万円以上のとき 50000 とした。

幼児期における習い事と社会階層の関連を明らかにする本研究では、独立変数に子どもの性別、親の学歴、世帯年収を設定した。従属変数には、分析 1 で習い事の利用、分析 2 で利用する習い事の種類の数、分析 3 で習い事に対する支出、分析 4 で習い事の利用（種類別）を設定した。なお、分析にあたっては IBM SPSS Statistics26 を用いた。

3 節 結果

1. 社会階層と習い事利用の関連

分析 1 では、社会階層と習い事の利用の関連を明らかにした。ここでは、独立変数に子どもの性別、世帯年収、親の学歴を、従属変数には、習い事の利用を設定した。従属変数である習い事の利用は、利用ありを 1、利用なしを 0 とする 2 値を取るため、二項ロジスティック回帰分析を用いた。表 1 から表 7 は分析に用いた変数の度数分布表である。

表1 子どもの性別

| | 人数 | % |
|-----|------|-------|
| 男子 | 1726 | 50.4 |
| 女子 | 1681 | 49.1 |
| 欠損値 | 15 | 0.4 |
| 合計 | 3422 | 100.0 |

表2 両親非大卒

| | 人数 | % |
|-----|------|-------|
| 非該当 | 1995 | 58.3 |
| 該当 | 1306 | 38.2 |
| 欠損値 | 121 | 3.5 |
| 合計 | 3422 | 100.0 |

表3 母親のみ大卒

| | 人数 | % |
|-----|------|-------|
| 非該当 | 3019 | 88.2 |
| 該当 | 282 | 8.2 |
| 欠損値 | 121 | 3.5 |
| 合計 | 3422 | 100.0 |

表4 父親のみ大卒

| | 人数 | % |
|-----|------|-------|
| 非該当 | 2523 | 73.7 |
| 該当 | 778 | 22.7 |
| 欠損値 | 121 | 3.5 |
| 合計 | 3422 | 100.0 |

表5 両親大卒

| | 人数 | % |
|-----|------|-------|
| 非該当 | 2366 | 69.1 |
| 該当 | 935 | 27.3 |
| 欠損値 | 121 | 3.5 |
| 合計 | 3422 | 100.0 |

表6 世帯年収

| | 人数 | % |
|-------------------|------|-------|
| 100万円未満 | 22 | 0.6 |
| 100万円以上 200万円未満 | 49 | 1.4 |
| 200万円以上 300万円未満 | 123 | 3.6 |
| 300万円以上 400万円未満 | 290 | 8.5 |
| 400万円以上 500万円未満 | 458 | 13.4 |
| 500万円以上 600万円未満 | 504 | 14.7 |
| 600万円以上 700万円未満 | 422 | 12.3 |
| 700万円以上 800万円未満 | 403 | 11.8 |
| 800万円以上 900万円未満 | 256 | 7.5 |
| 900万円以上 1000万円未満 | 234 | 6.8 |
| 1000万円以上 1200万円未満 | 231 | 6.8 |
| 1200万円以上 1500万円未満 | 87 | 2.5 |
| 1500万以上 | 91 | 2.7 |
| わからない | 225 | 6.6 |
| 欠損値 | 27 | 0.8 |
| 合計 | 3422 | 100.0 |

表7 習い事の利用

| | 人数 | % |
|------|------|-------|
| 利用なし | 815 | 23.8 |
| 利用あり | 2597 | 75.9 |
| 欠損値 | 10 | 0.3 |
| 合計 | 3422 | 100.0 |

二項ロジスティック回帰分析の結果が表8である。分析の結果、両親非大卒に比して、母親のみ大卒の場合、父親のみ大卒の場合、両親ともに大卒の場合に何かしらの習い事を利用している確率が高いことが分かった。さらに、世帯収入では、300万以下の世帯に比して、300～600万、600～900万、900～1200万、1200万以上の世帯の場合に何かしらの習い事を利用している可能性が高いことが分かった。以上の結果からは、社会階層が高いほど何らかの習い事を利用していることがいえる。これは幼児期から高校生の子どもを対象にした調査を用いた先行研究で明らかにされた結果と同じである。したがって、対象を幼児期のみに絞った場合であっても、高校生までの子どもを対象としたときと同様に、社会階層が高い方が何らかの習い事を利用していると言える。

表8 習い事の利用と社会階層の関係

| | 非標準化係数 (標準誤差) | オッズ比 | 95%信頼区間 下限 | 95%信頼区間 上限 |
|-----------|------------------|-------|---------------|---------------|
| 切片 | 0.072 (0.183) | 1.075 | | |
| 男子 | 0.013 (0.089) | 1.013 | 0.850 | 1.206 |
| 300～600万 | 0.370 (0.186) * | 1.448 | 1.006 | 2.086 |
| 600～900万 | 0.802 (0.193) ** | 2.230 | 1.528 | 3.255 |
| 900～1200万 | 1.334 (0.232) ** | 3.796 | 2.411 | 5.976 |
| 1200万以上 | 1.200 (0.306) ** | 3.321 | 1.825 | 6.044 |
| 母親のみ大卒 | 0.599 (0.167) ** | 1.820 | 1.313 | 2.523 |
| 父親のみ大卒 | 0.807 (0.118) ** | 2.241 | 1.779 | 2.824 |
| 両親とも大卒 | 1.104 (0.124) ** | 3.016 | 2.365 | 3.846 |
| N | 3422 | | | |

**1%水準で有意 * 5%水準で有意

2. 社会階層と利用する習い事の種類の数の関連

分析 2 では、社会階層と習い事の個数の関連を明らかにした。ここでは、独立変数に子ども
の性別、親の学歴、世帯年収を、従属変数には、習い事の個数を設定した。分析にあたり、
従属変数である習い事の個数は、0 や 1 の回答が多いため、ポアソン回帰分析を用いた。表
9 では習い事の個数の度数分布表を示す。

表 9 利用する習い事の種類の数

| 種類の数 | 人数 | % |
|------|------|-------|
| 0 | 815 | 23.8 |
| 1 | 1193 | 34.9 |
| 2 | 898 | 26.2 |
| 3 | 363 | 10.6 |
| 4 | 122 | 3.6 |
| 5 | 16 | 0.5 |
| 6 | 5 | 0.1 |
| 欠損値 | 10 | 0.3 |
| 合計 | 3422 | 100.0 |

表 10 習い事の個数と社会階層の関係

| | 非標準化係数 (標準誤差) | 95%信頼区間 下限 | 95%信頼区間 上限 |
|------------|-------------------|---------------|---------------|
| 切片 | -0.186 (0.090) * | -0.363 | -0.009 |
| 男性 | -0.118 (0.031) ** | -0.178 | -0.058 |
| 300~600 万 | 0.169(0.092) | -0.012 | 0.349 |
| 600~900 万 | 0.381(0.092) ** | 0.201 | 0.561 |
| 900~1200 万 | 0.542(0.095) ** | 0.355 | 0.729 |
| 1200 万以上 | 0.649(0.103) ** | 0.446 | 0.851 |
| 母親のみ大卒 | 0.290(0.058) ** | 0.175 | 0.404 |
| 父親のみ大卒 | 0.313(0.042) ** | 0.230 | 0.396 |
| 両親大卒 | 0.418(0.040) ** | 0.340 | 0.497 |
| N | 3422 | | |

**1%水準で有意 * 5%水準で有意

分析の結果、子どもが女子である場合（1%水準）に習い事の個数が多いことが分かった。また世帯収入が300万円以下の場合に比して、600万~900万、900万~1200万、1200万以上の場合（いずれも1%水準）で習い事の個数が多いことがわかった。また、両親非大卒の場合よりも、母親のみ大卒、父親のみ大卒、両親非大卒の場合（いずれも1%水準）で習い事の個数が多いことが分かった。ここから、世帯収入が高く、また親の学歴が高いほど幼児期における習い事の個数も多いといえる。

3. 社会階層と習い事に対する支出の関連

分析3では、社会階層と習い事に対する支出の関連を明らかにした。分析3では独立変数に子どもの性別、親の学歴、世帯年収を、従属変数には、習い事に対する支出を設定し重回帰分析を行った。表11は従属変数として用いた習い事に対する支出の度数分布表である。

表12にはその結果が示されている。分析の結果、子どもが女子である場合（1%水準）に習い事の支出が大きいことが分かった。また世帯収入が300万円以下の場合に比して、900万~1200万、1200万以上の場合（いずれも1%水準）で習い事の支出が大きいことがわかった。また、両親非大卒の場合よりも、母親のみ大卒、父親のみ大卒、両親非大卒の場合（いずれも1%水準）で習い事の支出が大きいことが分かった。ここから、幼児期における習い事に対する支出も、世帯収入が大きく、親の学歴が高いほど大きいと言える。

表 11 習い事に対する支出

| 支出額 | 人数 | % |
|--------|------|-------|
| 0 | 867 | 25.3 |
| 2500 | 374 | 10.9 |
| 5000 | 114 | 3.3 |
| 7500 | 664 | 19.4 |
| 10000 | 322 | 9.4 |
| 12500 | 152 | 4.4 |
| 15000 | 314 | 9.2 |
| 17500 | 159 | 4.6 |
| 20000 | 104 | 3.0 |
| 22500 | 94 | 2.7 |
| 25000 | 58 | 1.7 |
| 27500 | 28 | 0.8 |
| 30000 | 35 | 1.0 |
| 32500 | 27 | 0.8 |
| 35000 | 19 | 0.6 |
| 37500 | 11 | 0.3 |
| 40000 | 9 | 0.3 |
| 42500 | 1 | 0.0 |
| 45000 | 4 | 0.1 |
| 47500 | 3 | 0.1 |
| 50000 | 5 | 0.1 |
| 52500 | 3 | 0.1 |
| 55000 | 3 | 0.1 |
| 57500 | 1 | 0.0 |
| 60000 | 4 | 0.1 |
| 62500 | 1 | 0.0 |
| 65000 | 1 | 0.0 |
| 67500 | 2 | 0.1 |
| 70000 | 1 | 0.0 |
| 72500 | 1 | 0.0 |
| 75000 | 1 | 0.0 |
| 105000 | 1 | 0.0 |
| 欠損値 | 39 | 1.1 |
| 合計 | 3422 | 100.0 |

表 12 習い事の支出額と社会階層の関係

| | 非標準化係数 (標準誤差) | 標準化係数 | 95%信頼区間 下限 | 95%信頼区間 上限 |
|------------|---------------------------|--------|---------------|---------------|
| 切片 | 9113.640 (998.445) ** | | 7155.718 | 11071.561 |
| 男性 | -1056.044 (367.745) ** | -0.057 | -1777.181 | -334.907 |
| 300～600 万 | 138.438 (1016.667) | 0.007 | -1855.216 | 2132.092 |
| 600～900 万 | 1706.921 (1022.439) | 0.088 | -298.051 | 3711.894 |
| 900～1200 万 | 4737.825 (1075.033) ** | 0.193 | 2629.717 | 6845.934 |
| 1200 万以上 | 7349.924 (1223.499) ** | 0.197 | 4950.679 | 9749.169 |
| 母親のみ大卒 | 1837.775 (696.558) ** | 0.056 | 471.846 | 3203.704 |
| 父親のみ大卒 | 1607.103 (492.973) ** | 0.075 | 640.397 | 2573.810 |
| 両親大卒 | 2405.126 (473.028) ** | 0.121 | 1477.533 | 3332.720 |
| 決定係数 | | 0.083 | | |
| N | | 3422 | | |

**1%水準で有意 * 5%水準で有意

4. 習い事別にみる社会階層との関連

次に、習い事の種類別に見ても、分析1から分析3の結果と同様、社会階層の影響があるのか明らかにするための分析を行った。表13から表19では、習い事の利用について種類別の度数分布を示す。

なお以下では、スイミングスクール・スポーツクラブ・体操教室を「スポーツ」、楽器・幼児向けの音楽教室を「音楽教室」、バレエ・リトミックなどを「バレエ・リトミック」、英会話などの語学の教室を「英会話」、幼稚園や小学校受験のための塾・家庭教師を「受験のための塾」、受験目的ではない学習塾や計算・書き取りの塾を「受験目的でない塾」、月1回程度、定期的に教材が送られてくる通信教育を「通信教育」と称している。

表 13 スポーツ

| | 度数 | % |
|------|------|-------|
| 利用なし | 1634 | 47.7 |
| 利用あり | 1778 | 52.0 |
| 欠損値 | 10 | 0.3 |
| 合計 | 3422 | 100.0 |

表 14 音楽教室

| | 度数 | % |
|------|------|-------|
| 利用なし | 2766 | 80.8 |
| 利用あり | 646 | 18.9 |
| 欠損値 | 10 | 0.3 |
| 合計 | 3422 | 100.0 |

表 15 バレエ・リトミック

| | 度数 | % |
|------|------|-------|
| 利用なし | 3225 | 94.2 |
| 利用あり | 187 | 5.5 |
| 欠損値 | 10 | 0.3 |
| 合計 | 3422 | 100.0 |

表 16 英会話

| | 度数 | % |
|------|------|-------|
| 利用なし | 2884 | 84.3 |
| 利用あり | 528 | 15.4 |
| 欠損値 | 10 | 0.3 |
| 合計 | 3422 | 100.0 |

表 17 受験のための塾

| | 度数 | % |
|------|------|-------|
| 利用なし | 3359 | 98.2 |
| 利用あり | 53 | 1.5 |
| 欠損値 | 10 | 0.3 |
| 合計 | 3422 | 100.0 |

表 18 受験目的でない塾

| | 度数 | % |
|------|------|-------|
| 利用なし | 2869 | 83.8 |
| 利用あり | 543 | 15.9 |
| 欠損値 | 10 | 0.3 |
| 合計 | 3422 | 100.0 |

表 19 通信教育

| | 度数 | % |
|------|------|-------|
| 利用なし | 2681 | 78.3 |
| 利用あり | 731 | 21.4 |
| 欠損値 | 10 | 0.3 |
| 合計 | 3422 | 100.0 |

分析では、スポーツ、音楽教室、バレエ・リトミック、英会話、受験のための塾、受験目的ではない塾、通信教育、その他の習い事について、それぞれの習い事の利用に関するダミー変数を従属変数とし、子どもの性別、世帯年収、親の学歴を独立変数として設定した。表 20 と表 21 は、以上を踏まえた二項ロジスティック回帰分析の結果、表 22 から 28 はオッズ比と信頼区間を表したものである。この結果、スポーツでは子どもが男子である場合（1%水準）に、音楽教室とバレエ・リトミックと英会話教室では子どもが女子である場合（いずれも 1%水準）に利用ありの傾向があることが分かった。一方、受験のための塾、受験目的でない塾、通信教育では性別の影響は見られなかった。

社会階層に関して、スポーツは、世帯収入 300 万以下の場合に比して、300 万～600 万ダミーでは有意な効果が見られなかったが、600 万～900 万、900 万～1200 万、1200 万以上

の場合（いずれも 1%水準）で利用ありの傾向があることが分かった。また親の学歴についても、両親非大卒の場合に比して、母親のみ大卒、父親のみ大卒、両親とも大卒の場合（いずれも 1%水準）で利用ありの傾向があることが分かった。

音楽教室は、世帯収入 300 万円以下の場合に比して、300 万～600 万、600 万～900 万、900 万～1200 万、1200 万円以上の場合（いずれも 1%水準）で利用ありの傾向があることが分かった。また親の学歴についても、両親非大卒の場合に比して、母親のみ大卒、父親のみ大卒、両親とも大卒の場合（いずれも 1%水準）で利用ありの傾向があることが分かった。

バレエ・リトミックは、世帯収入の影響は見られなかった。親の学歴については、両親非大卒の場合に比して、父のみ大卒、両親大卒の場合（いずれも 1%水準）で利用ありの傾向があることが分かった。

英会話は、世帯収入が 300 万円以下の場合に比して、900 万～1200 万（5%水準）、1200 万以上（1%水準）の場合に、利用ありの傾向があることが分かった。親の学歴については、両親非大卒の場合に比して、母親のみ大卒（5%水準）、父親のみ大卒（5%水準）、両親とも大卒（1%水準）の場合で利用ありの傾向があることが分かった。

受験のための塾は、世帯収入による影響がみられなかった。親の学歴については、両親非大卒の場合に比して、両親大卒の場合（1%水準）に利用ありの傾向があることが分かった。

受験目的でない塾は、世帯収入が 300 万円以下の場合に比して、900 万～1200 万、1200 万円以上の場合に、利用ありの傾向があることが分かった。親の学歴については、母親のみ大卒（5%水準）と両親大卒（1%水準）の場合に利用ありの傾向があることが分かった。

通信教育は、世帯収入が 300 万円以下の場合に比して、600 万～900 万（5%水準）、900 万～1200 万（5%水準）、1200 万以上（5%水準）の場合で、利用ありの傾向があることが分かった。親の学歴については、両親非大卒の場合に比して、母親のみ大卒、父親のみ大卒、両親大卒（いずれも 1%水準）の場合で、利用ありの傾向があることが分かった。

習い事の種類別にみても、先行研究や分析 1 から 3 で示された世帯年収や親の学歴といった社会階層の影響の存在が見られた。しかし、その影響の仕方はまったく一様というわけではなく、習い事によって異なる特徴が見られた。

表 20 スポーツ、音楽教室及びバレエ、リトミックの利用と社会階層の関係

| | スポーツ | 音楽教室 | バレエ、リトミック |
|-------------|-------------------|-------------------|-------------------|
| 切片 | -1.020 (0.184) ** | -2.601 (0.355) ** | -2.674 (0.410) ** |
| 男子 | 0.529 (0.075) ** | -1.098 (0.101) ** | -2.300 (0.253) ** |
| 300～600 万円 | 0.333 (0.186) | 0.826 (0.360) * | -0.276 (0.425) |
| 600～900 万円 | 0.628 (0.188) ** | 1.185 (0.359) ** | 0.117 (0.420) |
| 900～1200 万円 | 0.800 (0.204) ** | 1.682 (0.366) ** | 0.290 (0.441) |
| 1200 万円以上 | 0.848 (0.242) ** | 1.923 (0.388) ** | 0.744 (0.473) |
| 母親のみ大卒 | 0.371 (0.139) ** | 0.677 (0.180) ** | 0.306 (0.336) |
| 父親のみ大卒 | 0.643 (0.099) ** | 0.371 (0.139) ** | 0.675 (0.228) ** |
| 両親とも大卒 | 0.627 (0.096) ** | 0.930 (0.125) ** | 0.691 (0.218) ** |

N = 3422

表 21 英会話, 受験のための塾, 受験目的でない塾, 通信教育と社会階層の関係

| | 英会話 | 受験のための塾 | 受験目的でない塾 | 通信教育 |
|-------------|-------------------|-----------------------|-------------------|------------------|
| 切片 | -2.093 (0.000) ** | -5.019 (1.029) ** | -2.104 (0.000) ** | -2.224 (0.268) |
| 男子 | -0.289 (0.101) ** | -0.324 (0.294) | 0.051 (0.099) | -0.048 (0.089) |
| 300~600 万円 | -0.034 (0.282) | 0.019 (1.059) | -0.184 (0.269) | 0.483 (0.270) |
| 600~900 万円 | 0.326 (0.281) | 0.381 (1.048) | 0.236 (0.267) | 0.690 (0.271) * |
| 900~1200 万円 | 0.685 (0.292) * | 1.379 (1.046) | 0.693 (0.278) * | 0.682 (0.283) * |
| 1200 万円以上 | 0.996 (0.319) ** | 1.753 (1.072) | 0.855 (0.308) ** | 0.628 (0.316) * |
| 母親のみ大卒 | 0.461 (0.184) * | -16.662 (2405.615) | 0.437 (0.181) * | 0.468 (0.167) ** |
| 父親のみ大卒 | 0.284 (0.139) ** | 0.481 (0.439) | 0.268 (0.136) | 0.533 (0.120) ** |
| 両親とも大卒 | 0.434 (0.131) ** | 0.836 (0.397) ** | 0.430 (0.262) ** | 0.649 (0.115) ** |

N = 3422

**1%水準で有意 * 5%水準で有意

※ 数値は非標準化係数 (標準誤差)

**1%水準で有意 * 5%水準で有意

※ 数値は非標準化係数 (標準誤差)

表 22 スポーツの利用のオッズ比と信頼区間

| | オッズ比 | 95%信頼区間 (下限) | 95%信頼区間 (上限) |
|-------------|-------|-----------------|-----------------|
| 切片 | 0.361 | 1.466 | 1.964 |
| 男子 | 1.697 | 0.969 | 2.009 |
| 300~600 万円 | 1.395 | 1.295 | 2.711 |
| 600~900 万円 | 1.874 | 1.493 | 3.317 |
| 900~1200 万円 | 2.225 | 1.452 | 3.754 |
| 1200 万円以上 | 2.335 | 1.104 | 1.903 |
| 母親のみ大卒 | 1.450 | 1.569 | 2.308 |
| 父親のみ大卒 | 1.903 | 1.551 | 2.258 |
| 両親とも大卒 | 1.872 | 1.466 | 1.964 |

表 23 音楽教室の利用のオッズ比と信頼区間

| | オッズ比 | 95%信頼区間 (下限) | 95%信頼区間 (上限) |
|-------------|-------|-----------------|-----------------|
| 切片 | 0.074 | | |
| 男子 | 0.334 | 0.274 | 0.407 |
| 300~600 万円 | 2.283 | 1.128 | 4.621 |
| 600~900 万円 | 3.270 | 1.618 | 6.607 |
| 900~1200 万円 | 5.376 | 2.621 | 11.026 |
| 1200 万円以上 | 6.842 | 3.199 | 14.637 |
| 母親のみ大卒 | 1.968 | 1.384 | 2.799 |
| 父親のみ大卒 | 1.449 | 1.104 | 1.902 |
| 両親とも大卒 | 2.535 | 1.984 | 3.239 |

表 24 バレエ・リトミックの利用のオッズ比と信頼区間

| | オッズ比 | 95%信頼区間 (下限) | 95%信頼区間 (上限) |
|-------------|-------|-----------------|-----------------|
| 切片 | 0.069 | | |
| 男子 | 0.100 | 0.061 | 0.165 |
| 300~600 万円 | 0.759 | 0.330 | 1.744 |
| 600~900 万円 | 1.124 | 0.494 | 2.561 |
| 900~1200 万円 | 1.336 | 0.563 | 3.173 |
| 1200 万円以上 | 2.105 | 0.833 | 5.318 |
| 母親のみ大卒 | 1.358 | 0.703 | 2.624 |
| 父親のみ大卒 | 1.965 | 1.257 | 3.071 |
| 両親とも大卒 | 1.996 | 1.302 | 3.061 |

表 25 英会話の利用のオッズ比と信頼区間

| | オッズ比 | 95%信頼区間 (下限) | 95%信頼区間 (上限) |
|-------------|-------|-----------------|-----------------|
| 切片 | 0.123 | | |
| 男子 | 0.749 | 0.614 | 0.913 |
| 300~600 万円 | 0.967 | 0.557 | 1.679 |
| 600~900 万円 | 1.386 | 0.800 | 2.403 |
| 900~1200 万円 | 1.984 | 1.120 | 3.517 |
| 1200 万円以上 | 2.708 | 1.448 | 5.062 |
| 母親のみ大卒 | 1.586 | 1.105 | 2.276 |
| 父親のみ大卒 | 1.328 | 1.011 | 1.745 |
| 両親とも大卒 | 1.543 | 1.194 | 1.995 |

表 26 受験のため塾の利用のオッズ比と信頼区間

| | オッズ比 | 95%信頼区間 (下限) | 95%信頼区間 (上限) |
|-------------|-------|-----------------|-----------------|
| 切片 | 0.007 | | |
| 男子 | 0.724 | 0.407 | 1.287 |
| 300~600 万円 | 1.019 | 0.128 | 8.124 |
| 600~900 万円 | 1.464 | 0.188 | 11.412 |
| 900~1200 万円 | 3.972 | 0.512 | 30.835 |
| 1200 万円以上 | 5.770 | 0.706 | 47.149 |
| 母親のみ大卒 | 0.000 | 0.000 | |
| 父親のみ大卒 | 1.618 | 0.684 | 3.825 |
| 両親とも大卒 | 2.308 | 1.061 | 5.023 |

表 27 受験目的でない塾の利用のオッズ比と信頼区間

| | オッズ比 | 95%信頼区間 (下限) | 95%信頼区間 (上限) |
|-------------|-------|-----------------|-----------------|
| 切片 | 0.122 | | |
| 男子 | 1.053 | 0.867 | 1.278 |
| 300~600 万円 | 0.832 | 0.491 | 1.409 |
| 600~900 万円 | 1.267 | 0.750 | 2.139 |
| 900~1200 万円 | 1.999 | 1.160 | 3.445 |
| 1200 万円以上 | 2.350 | 1.286 | 4.297 |
| 母親のみ大卒 | 1.547 | 1.084 | 2.208 |
| 父親のみ大卒 | 1.307 | 1.000 | 1.708 |
| 両親とも大卒 | 1.537 | 1.195 | 1.976 |

表 28 通信教育の利用のオッズ比と信頼区間

| | オッズ比 | 95%信頼区間 (下限) | 95%信頼区間 (上限) |
|-------------|-------|-----------------|-----------------|
| 切片 | 0.108 | | |
| 男子 | 0.953 | 0.801 | 1.134 |
| 300~600 万円 | 1.621 | 0.954 | 2.751 |
| 600~900 万円 | 1.995 | 1.173 | 3.390 |
| 900~1200 万円 | 1.977 | 1.134 | 3.446 |
| 1200 万円以上 | 1.874 | 1.008 | 3.484 |
| 母親のみ大卒 | 1.596 | 1.151 | 2.215 |
| 父親のみ大卒 | 1.703 | 1.347 | 2.154 |
| 両親とも大卒 | 1.913 | 1.526 | 2.398 |

5 節 本研究の知見と限界

以下では分析から明らかになったことをまとめる。本研究のデータは、習い事の利用に関しては、年収や親の学歴といった社会階層が影響していることが明らかになった。また利用する習い事の種類の数や習い事に対する支出も、社会階層が高いほど大きくなることが分かった。以上の、習い事の利用状況と社会階層の関係は、先行研究において示された知見と重なる。しかし、本研究で用いたデータが第一に就学前の幼児期に限定した調査であること、第二に首都圏を除いた居住地域を対象としている。ここから、幼児期のみを対象を絞っても、また、居住地域が首都圏でない場合も、社会階層と習い事には関係があることがいえる。

また、習い事の種類別においても、世帯年収や親の学歴といった社会階層が影響していることが分かった。しかし、すべての習い事の種類で同じように社会階層が影響しているわけではなかった。本研究の目的である社会階層との関係からは逸れるが、性別については、例えばスポーツでは男子の場合に、音楽教室とバレエ・リトミック、英会話では女子の場合に利用ありの傾向があることが分かった。受験のための塾、受験目的でない塾、通信教育では性別の影響は見られなかった。別府・阿久根(2018)では、習い事をしている幼児は5、6歳児において男児より女児に多いということが示されたが、習い事の種類別にみると、これと異なる結果が得られた。また泉(2017)は、幼稚園児に通う5、6歳児の習い事について、男児では「スイミング」が、女児では「ピアノ・エレクトーン」が習い事として最も多かったことを明らかにしている。これは、スポーツで男子が、音楽教室とバレエ・リトミック、英会話で女子の場合に利用ありの傾向があった本研究の結果と一部重なる。

社会階層との関係について、音楽教室の利用ありでは、世帯収入が300万円の場合に比して、スポーツで600万以上、音楽教室で300万以上の場合、利用の傾向があることが分かった。親の学歴についても、両親のどちらも大学卒でない場合に比して、母親のみ大卒、父親のみ大卒、両親大卒の場合で利用の傾向があることが分かった。この結果は先行研究で取り上げた片岡(2010)の、3歳から18歳の子どもの学校外教育について芸術活動では世帯収入と親の学歴の影響があること、一方でスポーツ系では世帯収入が関係ないという知見と異なる結果である。本研究で用いたデータが幼児期に対象を限定したこと、首都圏に居住する子どもが対象とされていないことがこの背景にあるものと考えられる。英会話、受験目的でない塾では、300万以上に比して、300万から900万円の場合は利用に影響を与えておらず、高収入世帯である900万円以上の場合に、利用に影響を与えていることが分かった。経済的に恵まれた家庭は、そのメリットを活かして子どもに学校外教育の機会を潤沢に用意することができる。特に受験を目的としない塾や習い事に幼児期から通わせることが本研究から明らかになった。これは、松岡(2019)をより具体化したことになる。子どもに多様な教育機会を用意することができるか否かが、家庭の経済的状況によって左右されるといえる。

最後に本研究の課題を挙げる。第一に、本研究で用いたデータは子どもが小学校に入学する1年前に実施された2019年度のみを用いての分析であった。それ以前の年齢におけ

る習い事についてか、今回と異なる結果が得られる可能性がある。第二に、習い事の種別に利用の有無に関する変数を用いているが、男子では利用が低いと思われるバレエが含まれたバレエ・リトミックのカテゴリや、受験を目的とする塾の利用についてはサンプル数が小さいため、結果の解釈に注意が必要である。第三に、本研究でデータとして用いた調査の対象は、首都圏を居住地域とするものが含まれていないが、対象自治体の地域特性の影響は考慮されていない。先行研究で取り上げた卯月（2012）では、地域の人口規模や住民の収入水準の影響も検討した分析を行っている。地方自治体の幼児における、習い事と社会階層の関係を明らかにするためには、今後はこれらの点も考慮した分析が必要である。

李愛慶（国立教育政策研究所）

参考文献

- 泉秀生（2017）「幼稚園 5・6 歳児の習い事と生活時間とのかかわり」『保育と保健』23 巻 2 号，57～61 ページ
- 卯月由佳（2012）「小中学生の学校外活動費の支出と世帯所得の関連」『平成 22 年度「子どもの学習費調査」報告書』文部科学省，96～112 ページ
- 片岡栄美（2010）「子どものスポーツ・芸術活動の規定要因－親から子どもへの文化の相続と社会化格差－」ベネッセ教育総合研究所「第 1 回学校外教育活動に関する調査 2009」<https://berd.benesse.jp/shotouchutou/research/detail1.php?id=3264> 2023.2.16 最終閲覧
- 後藤憲子（2009）「子育て家庭の世帯年収の減少と子育ての現状」『家族社会学研究』第 21 巻 1 号，21～29 ページ
- 鈴木尚子（2010）「小学生の塾や習い事（前篇）－4 年生からスポーツより勉強」ベネッセ教育総合研究所「第 1 回学校外教育活動に関する調査 2009」<https://berd.benesse.jp/shotouchutou/research/detail1.php?id=3264> 2023.2.16 最終閲覧
- 田村徳子（2016）「第 1 章 幼児の生活 第 2 節 習い事」ベネッセ教育総合研究所『第 5 回幼児の生活アンケート』，18～22 ページ
- 都村聞人（2015）「学校外教育の活動タイプと支出格差」『現代社会研究』創刊号，115～129 ページ
- 都村聞人（2018）「家計の学校外教育費支出構造－SSM-2005・SSM-2015 を用いて－」古田和久編『2015 年 SSM 調査報告書 4 教育 I』2015 年 SSM 調査研究会，57～76 ページ
- 別府さおり，阿久根雅（2018）「幼児の習い事に関する研究－性差に着目した考察－」『東京成徳大学研究紀要－人文学部・応用心理学部－』No.25，97～104 ページ
- 松岡亮二（2016）「学校外教育活動参加における世帯収入の役割－縦断的経済資本研究－」

『教育社会学研究』第98集, 155～175ページ
松岡亮二 (2019) 『教育格差—階層・地域・学歴—』ちくま新書

注

- 1 2000年に実施された第2回調査では、首都圏および地方都市（富山市・大分市）の幼児を持つ保護者も対象としているが、公表された分析では経年での比較を行うために、地方都市の回答が分析から除外されている。
- 2 1か月あたりの塾・習い事などにかかる費用で、幼稚園・保育所にかかる費用は除かれている。

第4章 低所得世帯の子供の学習と発達に見られる不利 —就学前から小学校1年時の追跡—

1節 研究の背景と分析課題

1. 背景と先行研究

日本及び世界の国々において、子供の学力は家庭の社会経済的背景により異なることが明らかにされている（例えば川口編著 2019）。家庭の社会経済的背景とは、親の学歴、職業、所得などの影響による社会的な価値観、行動様式、あるいは経済的な状態など、子供の成育環境を形成する家庭由来の社会経済的な要因をまとめて指す概念である。家庭の社会経済的背景には生活や人生の様々な機会の享受において有利な背景と不利な背景があり、社会全体の社会経済的な不平等が大きいつきには有利な背景の下で育つ子供と不利な背景の下で育つ子供が享受できる機会の不平等も大きくなることが想定される¹。子供が自らの意思決定により家庭の社会経済的背景をほとんど変化させられないことは明確であり²、また子供にとって学力を形成する機会は重要であるため、子供の学力が家庭の社会経済的背景により異なることは機会の不平等という不正義の問題として扱う必要がある。この問題は学力格差とも呼ばれる。

こうした問題を生み出す、家庭の社会経済的背景による子供の学習と発達の不平等が就学前から始まっていることは国際的にもよく知られており、公共政策としての幼児教育・保育の重要性が指摘されている（OECD 2017, Schoon et al. 2021）。また日本でも、家庭の社会経済的背景による教育機会の不平等（教育格差）が小学校就学前から始まっていることはデータから明らかにされている（松岡 2019）。しかし、日本ではデータの不足から、就学前の子供の学習と発達の状況について十分に明らかになっているとは言えず、その社会経済的背景による不平等や不利についても多くの研究課題が残されている。

教育研究では家庭の社会経済的背景を、親の学歴、職業、所得などを合成した単一の変数により、社会的な要素と経済的な要素を統合した概念として測定することが多い（数実 2017）。一方で、教育政策にとどまらず社会政策への示唆を引き出すことを目指した貧困の世代間連鎖に関する研究は、そのメカニズムについて、世帯所得の影響を説明する経済的モデルと、親の学歴など世帯の社会的・文化的な特徴や状態の影響を説明する社会的モデルを区別し、いずれも有力な説明を提示している（Corcoran and Adams 1997, Mayer 1997, 卯月 2015）。親の学歴の高さは家庭の知的・文化的な環境や養育行動に関連し、所得の高さは良好な生活水準（おもちゃや絵本の所有も含む）やストレスの少ない安定した家族関係に関連し、それぞれ子供の学習と発達を促す要因になると考えられる（岩永ほか 2018）。また、こうした関心の下、親の学歴の影響を考慮した後も、世帯所得により測定される相対的貧困が、小学校6年時と中学校3年時の子供の学力（国語と算数・数学の学力調査結果）に影響を与える可能性を示した研究がある（卯月・末富 2015）。しかし、こうした研究課題においても、日本では小学校低学年や就学前の状況についてはほとんどわかっていない。

海外では子供の学習と発達に見られる世帯所得の効果を検討する上で、どの時点の世帯所得の効果が大きいか、また低所得（貧困）を一時的に経験することと繰り返し又は長期的に経験すること³の効果の差異についても検討されている（Duncan and Brooks-Gunn

1997, Ermisch et al. 2001, National Institute of Child Health and Human Development Early Child Care Research Network 2005)。着目するアウトカムにより世帯所得の効果は様々であり手短に要約するのは困難だが、分析結果からは就学時に比べて就学前の低所得のダメージが大きいことが示されている。ただし、認知的スキルの発達にとって0-3歳といった低年齢時よりは4-9歳の低所得の影響が大きいことも報告されている。また、一時的な低所得の経験もダメージをもたらす場合があるが、長期的な低所得の経験はより大きなダメージをもたらすことも報告されている。

本章も、子供の学習と発達に及ぼす家庭の社会経済的背景の影響のうち、親の学歴の影響と区別して所得の影響を検討し、特に低所得世帯の不利について理解しようと試みる。それは、個人のウェルビーイング（生活の質の高さ）とエージェンシー（自ら望ましいと考える目標や価値を追求する自由）⁴の向上の機会保障を目指す社会政策（教育政策も含む）のデザインにおいて、家庭への所得保障がそのための技術的な手段になり得る部分となり得ない部分を区別して理解することが重要なためである。所得保障が手段となり得る部分については必要な所得保障を行い、所得保障が手段となり得ない部分については、教育政策も含め、家庭や子供のニーズに直接対応する現物（サービス）給付によりウェルビーイングとエージェンシーの向上を目指すのが合理的だと考えられる。子供の学習と成達は、子供の現在のウェルビーイングの一面であるとともに、子供の将来のエージェンシーの向上を促すものである。その機会が世帯所得により左右される状況を生み出さないよう、教育政策を含めた社会政策をデザインする必要がある。

こうした政策の目的において、子供の学習と発達に対する世帯所得の効果についての分析結果から次の示唆が得られる。子供の学習と発達に対する世帯所得の効果が明らかになれば、子供の学習と成達の機会の向上や平等化を目的とした、家庭への所得保障やその影響を緩和するための政策介入が有効である可能性を示唆する。さらに、世帯所得（や低所得）の経験の長さや時点の効果についての分析結果は、それらの所得保障や政策介入の対象やタイミングに優先順位を付けるためのエビデンスとなり得る。逆に、特定の時点の世帯所得の効果についてエビデンスが得られなければ、エビデンスに基づいた対象やタイミングの優先順位の付けがたさについての議論に資する可能性もある。他方で、親の学歴とは区別される世帯所得が子供の学習と成達に影響を及ぼすという分析結果が得られなければ、子供の学習と成達の機会の向上という目的にとって、本章で扱った分野の学習と成達については所得保障が必ずしも有効とはならないことを示唆する。つまり、ほかの手段を検討する必要がある。ただし、このことから学習と成達以外の面で子供の現在のウェルビーイングを向上させるための所得保障の意義まで否定されるわけではない。そのため、このようなエビデンスを基に子供のいる家庭への所得保障を軽視するのは誤りである。分析結果の政策への示唆については最終節で議論する。

2. 分析課題

以上の背景及び先行研究を踏まえ、本章は就学前から小学校1年時の学習と成達において低所得世帯の子供がどのような不利を経験しているか、国立教育政策研究所が2016年度から2020年度にかけて毎年実施した「子供の成長に関する調査」のデータを用い、その一端を明らかにすることを目指す。具体的には、第1に、小学校1年時の学習アウトカムと

就学前から小学校入学後にかけての複数時点の世帯所得との関連について自治体ごとに分析する。5年間の縦断調査データでは低所得の経験の長さに関する検討は困難だと考えられたため、その検討は今後の課題とする。第2に、学習アウトカムと世帯所得の関連が見られた自治体では、低所得世帯の子供の就学前から小学校1年時にかけての発達にどのような特徴が見られるかを探索的・記述的に明らかにする。なお、多様な特性を持つ子供たちが存在する中で、個々の子供たちの発達の状況が多様であることを問題視するわけではない。世帯所得のような社会政策で対応可能な要因により生じている可能性があり、放置することが非合理的であると考えられる発達の差に着目して検討する。

2節 研究方法

1. データと変数

(1) データと分析対象サンプル

本章の分析には、国立教育政策研究所が2016年度から2020年度にかけて実施した「子供の成長に関する調査」のデータを使用する。調査対象は調査対象の7自治体に暮らす2013年4月2日から2014年4月1日に生まれた全ての子供で、回答者はその保護者である。調査の詳細については本報告書の第1部第1章を参照してほしい。

分析対象となる学年コーホートは、新型コロナウイルス感染症対策としての学校の全国一斉臨時休業の最中に小学校に入学した。そのため、小学校1年時の学習アウトカム及びそれと世帯所得の関連については他の学年コーホートに対する一般化は難しいと考えられる。しかし、全体的に困難な境遇の下で小学校に入学した世代についての記録として意義がある。また、このコーホートの就学前の時期は2019年度までであり、2019年度調査を実施した2020年1月から3月の時期はコロナ禍の影響を受けている点に留意が必要だが、就学前の大部分はコロナ流行期より前の状況として一般化可能性を有する。

本章の分析対象となるサンプルは、後述の世帯所得変数の基になる回答（3歳時又は4歳時の少なくともいずれか一方の世帯所得の回答、5歳時又は6歳時の少なくともいずれか一方の世帯所得の回答、7歳時の世帯所得の回答）が全てそろい、そのほかの分析に使用する変数がそろった回答者である。なお、本章では調査対象の年齢を2016年度は3歳、2017年度は4歳、2018年度は5歳、2019年度は6歳、2020年度は7歳（小1）と表記する。調査時点に誕生日を迎えていない場合の実際の年齢は、表記の年齢マイナス1歳である。

分析に使用する変数は以下のとおりである。

(2) 被説明変数

本章の分析で用いる被説明変数の1つは小学校1年時の学習アウトカムであり、7歳（小1）時の各教科の出来具合に関する変数で把握する。2020年度保護者調査の「お子様は、次の教科がどのくらいできますか」という質問について、国語、算数、生活、音楽、図画工作、体育の教科ごとに「よくできる」「ふつう」「いますこし」の選択肢から1つ選んだ回答のうち、国語と算数についての回答を用いる。「よくできる」に3、「ふつう」に2、「いますこし」に1の値を割り当てる。2020年度の「子供の成長に関する調査」では子供に国語と算数の「学び調査」（小学校1年生の教育課程に基づくテスト）も実施したが、回答者数の関

係でサンプルサイズが減少するため、上述の保護者回答を用いる。国語と算数の両方で保護者回答と「学び調査」の採点結果には統計的に有意な関連がある。

もう 1 つの被説明変数は就学前から小学校 1 年時にかけての発達であり、本章は学習指導要領で「学習の基盤となる資質・能力」の 1 つとされる言語能力に着目し、3 歳から 7 歳（小 1）時の言葉の発達についての項目を取り上げる。2016 年度から 2020 年度保護者調査の「あなたのお子様の現在の発達について教えてください」という質問で、「ひらがなを声に出して読める」などの項目について、「あてはまらない」「まああてはまる」「あてはまる」の選択肢から 1 つ選んだ回答を用いる。3 歳時から 7 歳時の 5 回にわたり尋ねた項目と、年齢により天井効果が見られたため差し替えた項目がある。分析に使用する具体的な項目は分析結果の報告の際に示す。回答の「あてはまらない」に 1、「まああてはまる」に 2、「あてはまる」に 3 の値を割り当てる。

（3）説明変数及び統制変数

説明変数である等価可処分世帯所得（3-4 歳時、5-6 歳時、7 歳時、3-7 歳時の 4 変数）については、世帯の生活水準をよりよく反映する変数を用いるため、世帯規模で調整した可処分世帯所得の変数を使用する。全ての年度の調査で家族全体の過去 1 年の世帯収入（税込み年収）について、「100 万円未満」…「400 万円以上 500 万円未満」…「1500 万円以上」等の選択肢から、当てはまるものを選択する形式で回答を求めている。この回答を基に、まず各回答の真ん中の値を割当て（「400 万円以上 500 万円未満」の場合は 450 万円）、1500 万円以上の場合は別途回答される具体的な数値（具体的な数値が不明の場合は 1500 万円と仮定）を代入し、連続変数に変換した。その連続変数の値に、表 1 に示す国民生活基礎調査に基づいて世帯所得の階級ごとに算出する「平均所得に対する平均可処分所得の割合」をかけ、可処分世帯所得を推計した。それを調査で尋ねた同居家族の人数（本人と父親、母親、兄弟姉妹の人数のみ加算、2019 年度と 2020 年度調査では単身赴任中の父親又は母親も加算）に基づく世帯規模の平方根で割り、各年度の等価可処分世帯所得の変数を作成した。これを用いて、3-4 歳時等価可処分世帯所得、5-6 歳時等価可処分世帯所得、7 歳時等価可処分世帯所得、3-7 歳時等価可処分世帯所得の変数を作成する。3-4 歳時等価可処分世帯所得については 3 歳時及び 4 歳時の等価可処分世帯所得の平均値、あるいはいずれか一方のみしか回答がない場合はその一方の数値のみを用いる。5-6 歳時等価可処分世帯所得も同様である。3-7 歳時等価可処分世帯所得は 3 歳時から 7 歳時の等価可処分世帯所得の平均値である。表 2 に各世帯所得変数の基本統計量を示す。全ての自治体に共通して子供の年齢とともに（親の年齢が上がることに伴って）世帯所得の平均値が上昇していることがわかる。しかし、自治体ごとに世帯所得の平均値及び中央値は異なり、また標準偏差、最小値、最大値から世帯所得のばらつきも異なることが読み取れる。

統制変数は以下のとおりである。まず親の学歴について、父親又は母親の少なくとも一方の最終学歴が大学又は大学院である場合を 1（大卒世帯）、そのほかの場合（非大卒世帯）を 0 とする大卒世帯ダミー変数を用いる。日本では若年時に一度学校を離れた後、再び学校に戻り、より高い学歴を取得するケースは極めて少ないため、5 回の調査のうち一度でも大卒世帯に該当する場合には全ての年度について大卒世帯に分類する。そのほか、保護者の回答による子供の性別と、保護者の回答による子供の誕生日（2014 年 4 月 1 日は 3 月に分類）を用いる。

表1 平均所得に対する平均可処分所得の割合

| | 平均所得 a (万円) | 平均可処分所得 b (万円) | 平均所得に対する 平均可処分所得の 割合 b/a |
|----------------|----------------|-------------------|--------------------------------|
| 第Ⅰ (~203万円) | 125.2 | 110.7 | 0.88 |
| 第Ⅱ (204~350万円) | 277.9 | 237.7 | 0.86 |
| 第Ⅲ (351~540万円) | 441.1 | 363.0 | 0.82 |
| 第Ⅳ (541~820万円) | 667.7 | 535.8 | 0.80 |
| 第Ⅴ (821万円~) | 1249.8 | 949.6 | 0.76 |

出典：厚生労働省「2019年 国民生活基礎調査」2所得票第074表「1世帯当たり平均可処分所得金額、世帯人員・所得五分位階級別」を参照して筆者作成。

表2 各自治体の等価可処分世帯所得の分布

| | n | 平均値 | 中央値 | 標準偏差 | 最小値 | 最大値 | |
|------|-----------|-----|-----|------|-----|-----|------|
| A自治体 | 3-4歳時世帯所得 | 165 | 200 | 197 | 77 | 59 | 590 |
| | 5-6歳時世帯所得 | 165 | 228 | 208 | 91 | 59 | 623 |
| | 7歳時世帯所得 | 165 | 244 | 220 | 101 | 66 | 758 |
| | 3-7歳時世帯所得 | 165 | 220 | 206 | 82 | 88 | 618 |
| B自治体 | 3-4歳時世帯所得 | 43 | 237 | 233 | 77 | 113 | 457 |
| | 5-6歳時世帯所得 | 43 | 255 | 232 | 80 | 134 | 484 |
| | 7歳時世帯所得 | 43 | 285 | 268 | 92 | 151 | 590 |
| | 3-7歳時世帯所得 | 43 | 255 | 241 | 75 | 133 | 495 |
| C自治体 | 3-4歳時世帯所得 | 271 | 241 | 215 | 94 | 71 | 809 |
| | 5-6歳時世帯所得 | 271 | 263 | 245 | 91 | 72 | 582 |
| | 7歳時世帯所得 | 271 | 277 | 260 | 96 | 66 | 795 |
| | 3-7歳時世帯所得 | 271 | 257 | 239 | 86 | 79 | 688 |
| D自治体 | 3-4歳時世帯所得 | 77 | 217 | 197 | 84 | 22 | 481 |
| | 5-6歳時世帯所得 | 77 | 240 | 233 | 102 | 29 | 656 |
| | 7歳時世帯所得 | 77 | 261 | 260 | 103 | 29 | 663 |
| | 3-7歳時世帯所得 | 77 | 235 | 239 | 87 | 49 | 528 |
| E自治体 | 3-4歳時世帯所得 | 308 | 274 | 254 | 115 | 22 | 787 |
| | 5-6歳時世帯所得 | 308 | 307 | 294 | 154 | 19 | 1346 |
| | 7歳時世帯所得 | 308 | 335 | 322 | 167 | 22 | 1546 |
| | 3-7歳時世帯所得 | 308 | 301 | 285 | 134 | 31 | 1127 |
| F自治体 | 3-4歳時世帯所得 | 532 | 234 | 215 | 107 | 22 | 847 |
| | 5-6歳時世帯所得 | 532 | 258 | 246 | 114 | 66 | 947 |
| | 7歳時世帯所得 | 532 | 283 | 260 | 124 | 59 | 1136 |
| | 3-7歳時世帯所得 | 532 | 255 | 240 | 108 | 54 | 846 |
| G自治体 | 3-4歳時世帯所得 | 439 | 233 | 212 | 110 | 18 | 1093 |
| | 5-6歳時世帯所得 | 439 | 255 | 233 | 109 | 21 | 792 |
| | 7歳時世帯所得 | 439 | 269 | 260 | 111 | 25 | 758 |
| | 3-7歳時世帯所得 | 439 | 250 | 230 | 103 | 40 | 797 |

出典：国立教育政策研究所「子供の成長に関する調査」のデータを基に筆者作成。

注：世帯所得（等価可処分世帯所得）の単位は万円。

2. 分析方法

1節2項に示したとおり、第1の分析課題は小学校1年時の学習のアウトカムと就学前から小学校入学後にかけての複数時点の世帯所得との関連を推定することである。被説明変数として用いるのは教科の出来具合についての3値の順序尺度変数であるため、順序ロジットモデルを推定する。海外の先行研究では、複数時点の世帯所得変数を同時に投入して回帰モデルを推定することが多いが、本章の分析ではサンプルサイズが小さく、また複数時点の世帯所得変数間で多重共線性が生じている場合もあるため、3-4歳時、5-6歳時、7歳時の各時点の世帯所得変数を個別に投入したモデルを推定する。そのほか、3-7歳時の全期間の平均所得の変数を用いたモデルも推定する。全てのモデルで大卒世帯ダミーを用い、親学歴の影響を考慮した上で世帯所得の関連が見られるか検討する。また、全てのモデルで統制変数として、子供の発達に影響を与えていると考えられる性別と誕生月の変数を用いる。

第2の分析課題には、就学前から小学校1年時の発達状況について3値の順序尺度変数を用いる。まず、その変数を被説明変数とし、3-4歳時の等価可処分世帯所得四分位グループ、大卒世帯ダミー、子供の性別と誕生月を説明変数及び統制変数として用いるモデルを推定する。そのモデルを用い、各年齢で各項目について「あてはまる」割合を、大卒世帯・非大卒世帯、男子・女子のグループ別に、3-4歳時の等価可処分所得に基づく自治体別の四分位グループごとに推定する。その推定結果を折れ線グラフの形式で表示し、どの年齢での発達において世帯所得の関連が大きいか読み取る。

3節 分析結果

1. 学習アウトカムと複数時点の世帯所得との関連

調査対象となった7自治体のそれぞれについて、小学校1年時の国語と算数の出来具合（保護者回答）が、3-4歳時、5-6歳時、7歳時、3-7歳時の世帯所得がより高い場合、あるいは親の学歴（大卒世帯ダミー）がより高い場合により良好かについて、それぞれ推定した結果を表3と表4に示す。主な知見は次のとおりである。第1に、5%水準で統計的に有意にゼロより大きい係数に着目すると、特定のタイミングの世帯所得の関連についてエビデンスが得られたのは、国語ではF自治体の7歳時の世帯所得とG自治体の3-4歳時の世帯所得である。算数ではA自治体の7歳時世帯所得である。世帯所得が関連を持つタイミングについて、調査対象の全ての自治体を通じて一貫したエビデンスは得られなかった。第2に、F自治体の国語では3-7歳時の全期間の世帯所得の平均値、G自治体の算数では全てのタイミングの世帯所得と3-7歳時の全期間の世帯所得の平均値の関連が示されている。第3に、第1と第2の分析結果を合わせると、就学前の世帯所得が小学校1年時の学習アウトカムと関連を持つというエビデンスが得られたのはG自治体である。第4に、世帯所得の不平等がより大きな自治体（E自治体）で特に世帯所得の関連が大きくなっているわけではない。第5に、国語と算数ともに、親の学歴の正の関連を示すエビデンスがA自治体、

表3 7歳（小学1年生）時の国語の出来具合（保護者による評価）と各年齢時の等価可処分世帯所得の関連

| | | 係数 | 標準誤差 | | 係数 | 標準誤差 | n |
|-------------|-----------|--------------|-------|---------|--------------|-------|-----|
| A自治体 | | | | | | | |
| Model1 | 3-4歳時世帯所得 | 0.063 | 0.214 | 大卒世帯ダミー | 0.796 | 0.351 | 165 |
| Model2 | 5-6歳時世帯所得 | 0.156 | 0.187 | 大卒世帯ダミー | 0.757 | 0.351 | 165 |
| Model3 | 7歳時世帯所得 | 0.326 | 0.180 | 大卒世帯ダミー | 0.669 | 0.354 | 165 |
| Model4 | 3-7歳時世帯所得 | 0.258 | 0.212 | 大卒世帯ダミー | 0.715 | 0.354 | 165 |
| B自治体 | | | | | | | |
| Model1 | 3-4歳時世帯所得 | -0.009 | 0.513 | 大卒世帯ダミー | -0.513 | 0.770 | 43 |
| Model2 | 5-6歳時世帯所得 | 0.426 | 0.572 | 大卒世帯ダミー | -0.672 | 0.799 | 43 |
| Model3 | 7歳時世帯所得 | 0.037 | 0.427 | 大卒世帯ダミー | -0.527 | 0.778 | 43 |
| Model4 | 3-7歳時世帯所得 | 0.111 | 0.546 | 大卒世帯ダミー | -0.547 | 0.783 | 43 |
| C自治体 | | | | | | | |
| Model1 | 3-4歳時世帯所得 | -0.175 | 0.132 | 大卒世帯ダミー | 0.733 | 0.268 | 271 |
| Model2 | 5-6歳時世帯所得 | -0.100 | 0.140 | 大卒世帯ダミー | 0.728 | 0.270 | 271 |
| Model3 | 7歳時世帯所得 | -0.072 | 0.131 | 大卒世帯ダミー | 0.721 | 0.269 | 271 |
| Model4 | 3-7歳時世帯所得 | -0.143 | 0.145 | 大卒世帯ダミー | 0.735 | 0.269 | 271 |
| D自治体 | | | | | | | |
| Model1 | 3-4歳時世帯所得 | 0.085 | 0.333 | 大卒世帯ダミー | 1.037 | 0.563 | 77 |
| Model2 | 5-6歳時世帯所得 | -0.017 | 0.276 | 大卒世帯ダミー | 1.037 | 0.565 | 77 |
| Model3 | 7歳時世帯所得 | -0.411 | 0.288 | 大卒世帯ダミー | 1.155 | 0.577 | 77 |
| Model4 | 3-7歳時世帯所得 | -0.108 | 0.333 | 大卒世帯ダミー | 1.044 | 0.564 | 77 |
| E自治体 | | | | | | | |
| Model1 | 3-4歳時世帯所得 | 0.134 | 0.104 | 大卒世帯ダミー | 0.697 | 0.296 | 308 |
| Model2 | 5-6歳時世帯所得 | 0.134 | 0.090 | 大卒世帯ダミー | 0.661 | 0.299 | 308 |
| Model3 | 7歳時世帯所得 | 0.107 | 0.083 | 大卒世帯ダミー | 0.660 | 0.303 | 308 |
| Model4 | 3-7歳時世帯所得 | 0.140 | 0.098 | 大卒世帯ダミー | 0.663 | 0.300 | 308 |
| F自治体 | | | | | | | |
| Model1 | 3-4歳時世帯所得 | 0.139 | 0.083 | 大卒世帯ダミー | 0.414 | 0.204 | 532 |
| Model2 | 5-6歳時世帯所得 | 0.136 | 0.078 | 大卒世帯ダミー | 0.412 | 0.204 | 532 |
| Model3 | 7歳時世帯所得 | 0.187 | 0.073 | 大卒世帯ダミー | 0.367 | 0.204 | 532 |
| Model4 | 3-7歳時世帯所得 | 0.171 | 0.083 | 大卒世帯ダミー | 0.389 | 0.204 | 532 |
| G自治体 | | | | | | | |
| Model1 | 3-4歳時世帯所得 | 0.159 | 0.091 | 大卒世帯ダミー | 0.764 | 0.211 | 439 |
| Model2 | 5-6歳時世帯所得 | 0.123 | 0.093 | 大卒世帯ダミー | 0.775 | 0.212 | 439 |
| Model3 | 7歳時世帯所得 | 0.084 | 0.091 | 大卒世帯ダミー | 0.802 | 0.211 | 439 |
| Model4 | 3-7歳時世帯所得 | 0.151 | 0.098 | 大卒世帯ダミー | 0.763 | 0.212 | 439 |

出典：国立教育政策研究所「子供の成長に関する調査」のデータを基に筆者作成。

注：国語について「よくできる(3)」「ふつう(2)」「いますこし(1)」の3値をアウトカムとする順序尺度変数を被説明変数とした順序ロジットモデルの推定結果。説明変数として、Model1では3-4歳時世帯所得、Model2では5-6歳時世帯所得、Model3では7歳時世帯所得、Model4では3-7歳時を通じた世帯所得の平均（ここでの世帯所得等の単位は百万円）を、全てのモデルで大卒世帯ダミーを使用。また、全てのモデルで子供の性別と誕生月を統制済み。太字は5%水準で統計的に有意な係数。

表4 7歳（小学1年生）時の算数の出来具合（保護者による評価）と各年齢時の等価可処分世帯所得の関連

| | | 係数 | 標準誤差 | | 係数 | 標準誤差 | n |
|-------------|-----------|--------------|-------|---------|--------------|-------|-----|
| A自治体 | | | | | | | |
| Model1 | 3-4歳時世帯所得 | 0.117 | 0.211 | 大卒世帯ダミー | 0.325 | 0.341 | 165 |
| Model2 | 5-6歳時世帯所得 | 0.172 | 0.185 | 大卒世帯ダミー | 0.297 | 0.341 | 165 |
| Model3 | 7歳時世帯所得 | 0.481 | 0.187 | 大卒世帯ダミー | 0.120 | 0.348 | 165 |
| Model4 | 3-7歳時世帯所得 | 0.289 | 0.212 | 大卒世帯ダミー | 0.244 | 0.344 | 165 |
| B自治体 | | | | | | | |
| Model1 | 3-4歳時世帯所得 | 0.740 | 0.555 | 大卒世帯ダミー | -0.622 | 0.767 | 43 |
| Model2 | 5-6歳時世帯所得 | 1.228 | 0.641 | 大卒世帯ダミー | -0.970 | 0.813 | 43 |
| Model3 | 7歳時世帯所得 | 0.636 | 0.448 | 大卒世帯ダミー | -0.702 | 0.772 | 43 |
| Model4 | 3-7歳時世帯所得 | 0.956 | 0.591 | 大卒世帯ダミー | -0.763 | 0.782 | 43 |
| C自治体 | | | | | | | |
| Model1 | 3-4歳時世帯所得 | 0.216 | 0.134 | 大卒世帯ダミー | 1.158 | 0.273 | 271 |
| Model2 | 5-6歳時世帯所得 | 0.167 | 0.142 | 大卒世帯ダミー | 1.151 | 0.275 | 271 |
| Model3 | 7歳時世帯所得 | 0.181 | 0.132 | 大卒世帯ダミー | 1.145 | 0.274 | 271 |
| Model4 | 3-7歳時世帯所得 | 0.224 | 0.147 | 大卒世帯ダミー | 1.144 | 0.274 | 271 |
| D自治体 | | | | | | | |
| Model1 | 3-4歳時世帯所得 | 0.277 | 0.336 | 大卒世帯ダミー | 0.678 | 0.560 | 77 |
| Model2 | 5-6歳時世帯所得 | 0.435 | 0.302 | 大卒世帯ダミー | 0.636 | 0.569 | 77 |
| Model3 | 7歳時世帯所得 | 0.130 | 0.285 | 大卒世帯ダミー | 0.637 | 0.559 | 77 |
| Model4 | 3-7歳時世帯所得 | 0.352 | 0.342 | 大卒世帯ダミー | 0.653 | 0.562 | 77 |
| E自治体 | | | | | | | |
| Model1 | 3-4歳時世帯所得 | 0.190 | 0.109 | 大卒世帯ダミー | 0.457 | 0.304 | 308 |
| Model2 | 5-6歳時世帯所得 | 0.115 | 0.086 | 大卒世帯ダミー | 0.477 | 0.306 | 308 |
| Model3 | 7歳時世帯所得 | 0.128 | 0.082 | 大卒世帯ダミー | 0.439 | 0.309 | 308 |
| Model4 | 3-7歳時世帯所得 | 0.157 | 0.098 | 大卒世帯ダミー | 0.447 | 0.307 | 308 |
| F自治体 | | | | | | | |
| Model1 | 3-4歳時世帯所得 | 0.085 | 0.087 | 大卒世帯ダミー | 0.529 | 0.199 | 532 |
| Model2 | 5-6歳時世帯所得 | 0.060 | 0.080 | 大卒世帯ダミー | 0.540 | 0.199 | 532 |
| Model3 | 7歳時世帯所得 | 0.078 | 0.075 | 大卒世帯ダミー | 0.522 | 0.200 | 532 |
| Model4 | 3-7歳時世帯所得 | 0.085 | 0.086 | 大卒世帯ダミー | 0.524 | 0.200 | 532 |
| G自治体 | | | | | | | |
| Model1 | 3-4歳時世帯所得 | 0.215 | 0.099 | 大卒世帯ダミー | 0.619 | 0.205 | 439 |
| Model2 | 5-6歳時世帯所得 | 0.238 | 0.098 | 大卒世帯ダミー | 0.590 | 0.207 | 439 |
| Model3 | 7歳時世帯所得 | 0.289 | 0.095 | 大卒世帯ダミー | 0.570 | 0.206 | 439 |
| Model4 | 3-7歳時世帯所得 | 0.281 | 0.104 | 大卒世帯ダミー | 0.575 | 0.207 | 439 |

出典：国立教育政策研究所「子供の成長に関する調査」のデータを基に筆者作成。

注：算数について「よくできる (3)」「ふつう (2)」「いますこし (1)」の3値をアウトカムとする順序尺度変数を被説明変数とした順序ロジットモデルの推定結果。説明変数として、Model1では3-4歳時世帯所得、Model2では5-6歳時世帯所得、Model3では7歳時世帯所得、Model4では3-7歳時を通じた世帯所得の平均（ここでの世帯所得等の単位は百万円）を、全てのモデルで大卒世帯ダミーを使用。また、全てのモデルで子供の性別と誕生月を統制済み。太字は5%水準で統計的に有意な係数。

C 自治体, E 自治体, F 自治体, G 自治体の 5 自治体で得られた。

世帯所得の関連を示す係数の値が正であり, 統計的に有意な自治体と変わらないかそれ以上の大きさでありながら, サンプルサイズが小さく標準誤差が大きいために統計的に有意なエビデンスを得られていない自治体もある。例えば国語では A 自治体 (5-6 歳時世帯所得, 7 歳児世帯所得), B 自治体 (5-6 歳時世帯所得), 算数では B 自治体 (3-4 歳時世帯所得, 5-6 歳時世帯所得, 7 歳児世帯所得), C 自治体 (3-4 歳時世帯所得), D 自治体 (3-4 歳時世帯所得, 5-6 歳時世帯所得) がそれに該当する。これらの自治体については, 小学校 1 年時の学習アウトカムと就学前の世帯所得の関連を懸念しておく必要があると考えられる。また, 同じことは D 自治体における小学校 1 年時の学習アウトカムと親の学歴の関連にも言える。本章の分析ではそれらの関連がないことを確認できたわけではなく, 関連があるという十分なエビデンスが得られていないだけという可能性もある。

2. 低所得世帯の子供の発達の追跡

ここからは, 3-7 歳時世帯所得が国語又は算数の出来具合と関連を持つことが示された F 自治体と G 自治体に絞り, これらの自治体の低所得世帯の子供たちの就学前から小学校入学後にかけての発達の状況について把握することを試みる。両自治体ともに 3-7 歳時世帯所得の関連が見られたとはいえ, F 自治体では 7 歳時の世帯所得のみの関連が見られ, G 自治体では就学前と 7 歳児の世帯所得の関連が両方とも見られた。G 自治体で 7 歳時の学習アウトカムと就学前の世帯所得の関連が見られるのは, 就学前の発達に世帯所得が影響を及ぼしているためだと考えられる。そこで, その影響がないと見られる F 自治体との比較を通じ, G 自治体の低所得世帯の子供が, 就学前から小学校入学後にかけて経験している発達の不利の特徴を検討する。

図 1 は F 自治体について, 3 歳時から 7 歳 (小 1) 時にかけて「ひらがなを声に出して読める」割合 (「あてはまる」と回答した割合, 以下同様) の変化 (推定値) が, 3-4 歳時世帯所得に基づく四分位グループごとにどのように異なるかについて, 非大卒世帯の男子, 非大卒世帯の女子, 大卒世帯の男子, 非大卒世帯の女子の親学歴・性別グループ別に示したグラフである。誕生月の影響も統制している。図 2 は同様のグラフを G 自治体について示している。全体的な傾向としては, 両自治体ともに 3 歳時には全ての親学歴・性別グループの全ての世帯所得グループにおいてひらがなを読める子供の割合はごく少数であったが, 多くの親学歴・性別グループ及び世帯所得グループで 4 歳から 5 歳にかけてその割合は急激に増加し, 小学校入学後の 7 歳時にはほぼ 100%の子供がひらがなを読めるようになっていくことがわかる。ひらがなを読む能力それ自体は, 小学校入学後はほぼ全ての子供たちが習得するため, 家庭の社会経済的背景による差は心配ないと言える。しかし, 就学前のその発達の伸び率の差が, 例えば絵本や図鑑の内容の理解の差などを通じて多面的な発達の差に派生している可能性を想定すると, ひらがなを読めるようになる発達の伸び率の差にも留意しておく必要があると考えられる。

図 1 と図 2 からは, 非大卒世帯の男子において, 低所得世帯で育つ場合に 4 歳から 5 歳にかけての発達の伸び率が特に不利であることが読み取れる。その傾向は F 自治体よりも G 自治体で一層顕著である。仮説にとどまるが, このことが G 自治体の子供の小学校 1 年時の学習アウトカムと就学前の世帯所得の関連を生じさせている可能性がある。

図1 「ひらがなを声に出して読める」割合の変化 (F自治体の推定値)

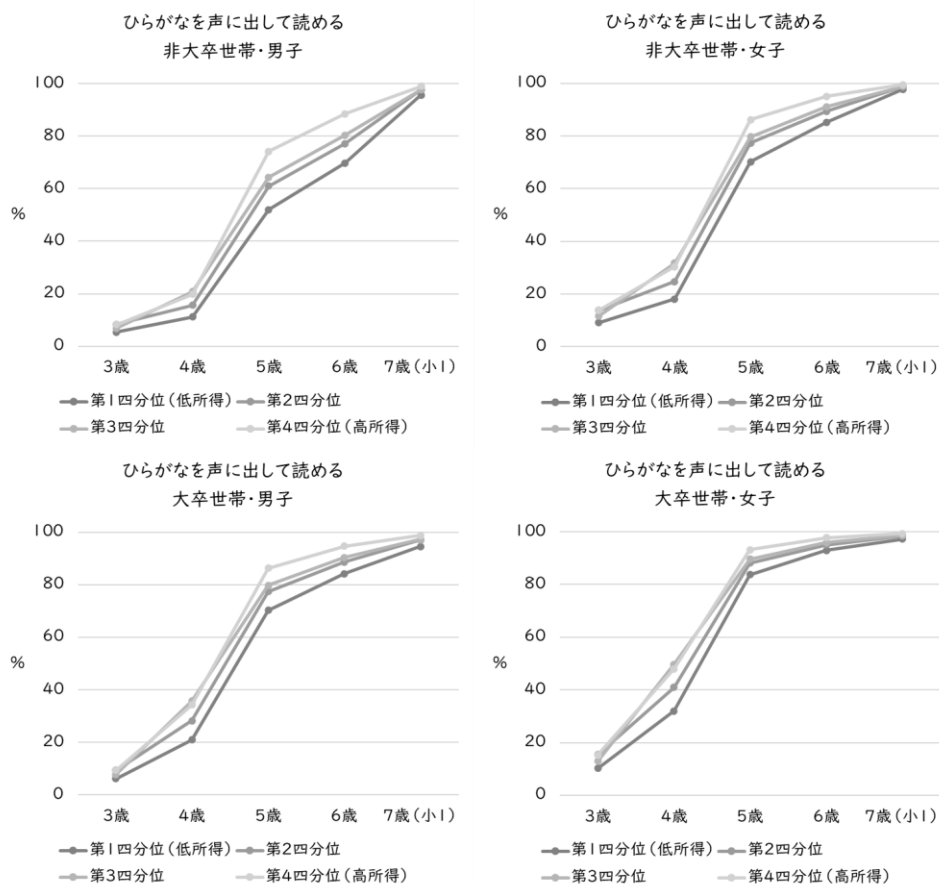

出典：国立教育政策研究所「子供の成長に関する調査」のデータを基に筆者作成。

注：世帯所得四分位グループは3-4歳時世帯所得に基づき自治体別に分類。

次に、言葉の発達に関するそのほかの2項目「絵本のお話やその日にあった出来事について、簡単な説明ができる」「自分の言葉で順序をたてて、相手にわかるように話せる」について、「あてはまる」割合の変化に着目する。これらの7歳時点で「あてはまる」割合は、前者が7割弱、後者が5割弱であり個人差が見られるため、世帯所得グループの間でも差が見られるかが検討に値する。ただし、前者については年齢が上がるにつれて、おそらく期待水準が高まることにより保護者の評価が下がっている。後者は4歳時以降に質問した項目である。以下、ひらがなを読めるようになる発達の伸び率がほかの親学歴・性別グループに比べて平均的に緩やかな非大卒世帯の男子の状況を提示する。

図3のF自治体のグラフを見ると、「絵本のお話やその日にあった出来事について、簡単な説明ができる」割合は、第1四分位グループで3歳時から小学校入学後の7歳時にかけて一貫して相対的に低いが、第2四分位グループは高く、世帯所得とは単純な線形関係にはないようである。また、7歳時にはその差が縮小している。「自分の言葉で順序をたてて、相手にわかるように話せる」ことについては、一貫して低所得世帯の子供の不利が継続しているが、世帯所得グループによる差は小さい。F自治体では就学前から小学校入学後の7歳時にかけて世帯所得と言語の発達の関連が年齢とともに強まる傾向は見られない。

図2 「ひらがなを声に出して読める」割合の変化（G自治体の推定値）

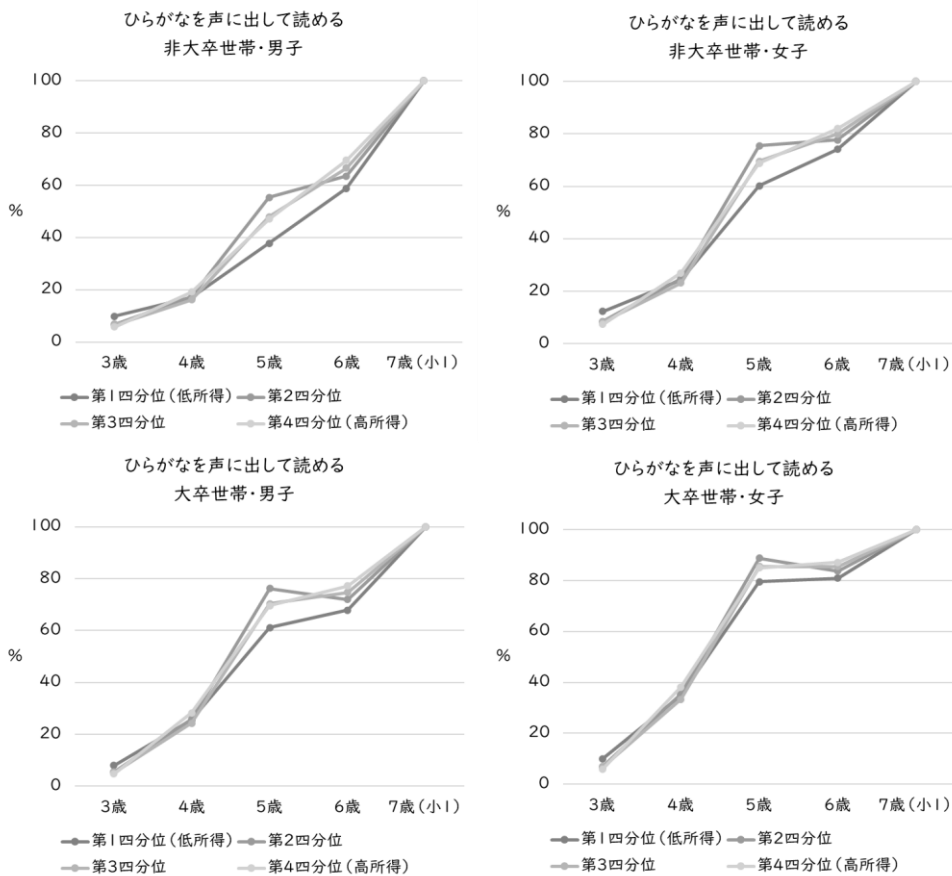

出典：国立教育政策研究所「子供の成長に関する調査」のデータを基に筆者作成。
 注：世帯所得四分位グループは3-4歳時世帯所得に基づき自治体別に分類。

それに対して図4のG自治体では、就学前から小学校入学後の7歳時にかけて「自分の言葉で順序をたてて、相手にわかるように話せる」割合の世帯所得グループ間の差が広がっている。第1四分位グループのみで不利が見られるわけではないが、世帯所得の高い2グループと低い2グループの差は明白である。自治体によっては小学校入学後に縮小可能になっている発達の差が拡大傾向にある点は、政策により対応可能な課題を示唆すると考えられる。「絵本のお話やその日にあった出来事について、簡単な説明ができる」割合は、F自治体と異なり3歳時にはほとんど世帯所得による差が見られなかったが、4歳時から6歳時にかけて第1四分位グループの不利が明らかである。ただし、小学校入学後にはその差がやや縮小している。

ここでは情報の集約のため特に非大卒世帯の男子の分析結果のみを取り上げたが、各自治体でほかの親学歴・性別グループの子供たちにも同様のことがあてはまる。ただし、2節1項でも述べたとおり、調査対象のコホートは学校の全国一斉臨時休業という異例の状況下で小学校に入学した。そのため、特にG自治体で小学校入学後の発達で世帯所得との関連が強まっている部分は、困難な情勢で子供への影響が大きかった可能性を示唆するが、地方自治行政、教育委員会や学校の取組が不十分だったことを意味するわけではない。

図3 非大卒世帯・男子の発達の状況（F自治体の推定値）

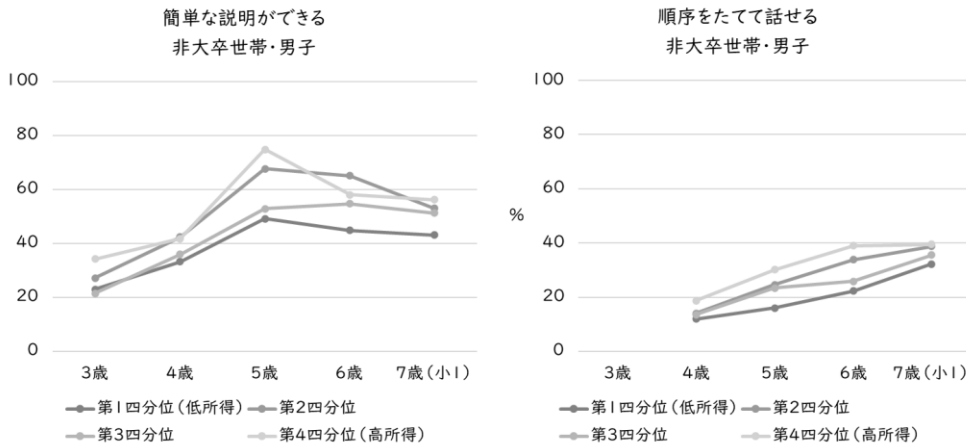

出典：国立教育政策研究所「子供の成長に関する調査」のデータを基に筆者作成。
 注：世帯所得四分位グループは3・4歳時世帯所得に基づき自治体別に分類。

図4 非大卒世帯・男子の発達の状況（G自治体の推定値）

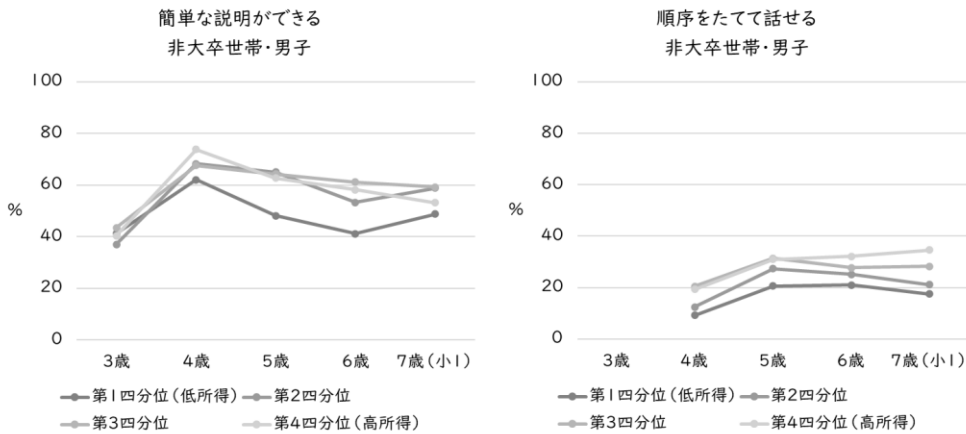

出典：国立教育政策研究所「子供の成長に関する調査」のデータを基に筆者作成。
 注：世帯所得四分位グループは3・4歳時世帯所得に基づき自治体別に分類。

4節 まとめと今後の課題

本章は、2016年度から2020年度にかけて国立教育政策研究所が実施した「子供の成長に関する調査」のデータを用い、第1に小学校1年時の子供の学習アウトカム（国語と算数の出来具合）と就学前から小学校1年時にかけての複数時点の世帯所得の関連について、親の学歴の効果を統制した上で分析した。その結果、一部の自治体で世帯所得との関連を示すエビデンスが得られた。F自治体とG自治体では小学校入学後の学習アウトカムと3・7歳時の全期間の世帯所得の平均値が関連を持つ点で共通するが、F自治体では7歳時の世帯所得の関連のみが見られ、G自治体では7歳時の世帯所得のほか、就学前の世帯所得の関連も見られた。ただし、より多くの自治体では同時に検討した親の学歴と

学習アウトカムの関連についてのエビデンスが得られた。

第2に、小学校入学後の学習アウトカムと世帯所得の関連で、7歳時の世帯所得の関連のみが見られたF自治体と就学前の世帯所得の関連も見られたG自治体を比較し、G自治体の低所得世帯の子供が就学前から小学校入学後にかけて経験している発達の不利の特徴を検討した。その結果、G自治体では、低所得世帯の子供が4歳時から5歳時にかけて言葉の発達（「ひらがなを声に出して読める」割合）の伸び率が緩やかであり、小学校入学後の7歳時にも必ずしもばん回できていない（「自分の言葉で順序をたてて、相手にわかるように話せる」において不利が拡大している）点が懸念される。

本章は家庭の社会経済的背景のうち親の学歴の影響を統制した上で、世帯所得と子供の学習と発達の関連を分析し、一部の自治体で就学前又は小学校入学後の7歳時の世帯所得が子供の学習アウトカムに関連するというエビデンスを得た。それらの自治体では、子供の学習と発達の向上あるいはその機会の平等化を目的とした家庭への所得保障が求められる可能性が高い。しかし、世帯所得と子供の学習と発達との関連を示す強いエビデンスは得られなかった自治体も多い。小学校6年時と中学校3年時の学力においても地域により世帯所得との関連の有無や強さが異なることが明らかになっている（卯月・末富 2015）。日本では、世帯所得が子供の学習と発達に及ぼす影響には地域差がある可能性がある。ただし、世帯所得と子供の学習と発達の関連が見られない地域でも、子供のいる家庭への所得保障が不要であることを意味するわけではない。所得保障の必要性の根拠を子供の将来のエンジェンシー向上の観点のみに求めるのではなく、現在のウェルビーイングに影響する家庭の生活水準の向上の観点で検討すべきことを意味する。このことを指摘するのは、子供を将来の経済的・社会的利益のための投資の対象とみなす「社会的投資」（Esping-Andersen et al. 2002）の考え方が優勢になる中で子供の現在のウェルビーイングが軽視される懸念もあり（Lister 2006）、日本でも留意する必要があるためである。

また、本章の分析結果から、多くの自治体では世帯所得を統制した上でも親の学歴が子供の学習と発達に関連していることも改めて示された。低所得が要因となる不利は所得保障により改善が見込まれる部分もあるのに対し、親の学歴が相対的に低いことによる不利を親の学歴の上昇により改善することは、各家庭に過剰に介入しない限り非現実的である。そのため、親の学歴が子供の学習と発達に影響するメカニズムを詳しく分析し、そのメカニズムのうち、政策介入が可能かつ妥当な部分について政策介入を行う必要がある。「子供の成長に関する調査」では育児に関わる親の状態や行動に関する様々なデータも収集したため、今後、それらを活用してメカニズムの分析に取り組む余地がある。ただし、その分析から子供の学習と発達にネガティブな影響をもたらすメカニズムが家庭内部に見つかるとしても、親の行動（例えば絵本の読み聞かせの習慣）に変化を促す以外に、意義ある活動（例えば絵本の読み聞かせやそのほかの言葉に親しむ活動）の機会を公共の幼児教育・保育で保障する方法もある。エビデンスとともに、親と子供のウェルビーイングとエンジェンシーの観点で政策介入の妥当性に関する議論を蓄積することも重要である。

卯月由佳（国立教育政策研究所）

参考文献

- Burchardt, Tania (2009) "Agency Goals, Adaptation and Capability Sets," *Journal of Human Development and Capabilities*, 10 (1):3-19.
- Corak, Miles (2013) "Income Inequality, Equality of Opportunity, and Intergenerational Mobility," *Journal of Economic Perspectives*, 27 (3): 79-102.
- Corcoran, M., and Adams, T. (1997) "Race, Sex, and the Intergenerational Transmission of Poverty," Greg J. Duncan and Jeanne Brooks-Gunn eds., *Consequences of Growing Up Poor*, Russell Sage Foundation.
- Duncan, Greg J., and Jeanne Brooks-Gunn eds. (1997) *Consequences of Growing Up Poor*, Russell Sage Foundation.
- Ermisch, John, Marco Francesconi and David J. Pevalin (2001) *Outcomes for Children of Poverty*, DWP Research Report 158, Department for Work and Pensions.
- Esping-Andersen, Gøsta, Duncan Gallie, Anton Hemerijk, John Myers (2002) *Why We Need a New Welfare State*, Oxford University Press.
- Hills, John (2014) *Good Times, Bad Times: The Welfare Myth of Them and Us*, Policy Press.
- 岩永理恵・卯月由佳・木下武徳 (2018) 『生活保護と貧困対策：その可能性と未来を拓く』有斐閣.
- Jerrim, John and Lindsey Macmillan (2015) "Income Inequality, Intergenerational Mobility and the 415 Great Gatsby Curve: Is Education the Key?," *Social Forces*, 94(2):505-533.
- 川口俊明編著 (2019) 『日本と世界の学力格差：国内・国際学力調査の統計分析から』明石書店.
- 数実浩佑 (2017) 「SES とは何か」国立大学法人福岡教育大学編『平成 28 年度文部科学省委託事業「学力調査を活用した専門的課題分析に関する調査研究」研究成果報告書』.
- Lister, Ruth (2006) "An Agenda for Children: Investing in the Future or Promoting Well-being in the Present?," Jane Lewis ed. (2006) *Children, Changing Families and Welfare States*, Edward Elgar.
- 松岡亮二 (2019) 『教育格差：階層・地域・学歴』筑摩書房.
- Mayer, Susan E. (1997) *What Money Can't Buy: Family Income and Children's Life Chances*, Harvard University Press.
- National Institute of Child Health and Human Development Early Child Care Research Network (2005) Duration and Developmental Timing of Poverty and Children's Cognitive and Social Development From Birth Through Third Grade, *Child Development*, 76(4): 795-810.
- OECD (Organisation for Economic Co-operation and Development) (2017) *Starting Strong 2017: Key OECD Indicators on Early Childhood Education and Care*.
- Sen, Amartya(1999) *Development as Freedom*, Oxford University Press.
- 白井俊 (2020) 『OECD Education2030 プロジェクトが描く教育の未来：エージェンシー、資質・能力とカリキュラム』ミネルヴァ書房.

Schoon, Ingrid, Bilal Nasimaand and Rose Cook (2021) “Social inequalities in early childhood competences, and the relative role of social and emotional versus cognitive skills in predicting adult outcomes, ” *British Educational Research Journal*, 47(5):1259–1280.

卯月由佳 (2015) 「低収入世帯の子どもの不利の緩和に学校外学習支援は有効か：世帯収入が中学生の学校外学習時間に与える効果の分析をもとに」『社会政策』7 (1) : 149-160.

卯月由佳・末富芳 (2015) 「子どもの貧困と学力・学習状況：相対的貧困とひとり親の影響に着目して」『国立教育政策研究所紀要』 144:125-140.

注

- ¹ このことは、例えば所得の不平等が大きい国ほど所得の世代間連鎖（親と子の成人期の所得の相関、すなわちより高い所得を得る機会の不平等）を表すグレート・ギャツビー・カーブ (Corak 2013) により示唆される。また、世代間連鎖は両親からの遺伝的特徴の継承により生じている部分もあるが、世代間連鎖の強さの国による差異は、遺伝的特徴の継承以外のメカニズムの強さの差異により生じていると考えられる。日本は OECD (Organisation for Economic Co-operation and Development) 諸国の中で親の学歴と子の学歴の関連が比較的強い国の 1 つであり (Jerrim and McMillan 2015), 日本の選抜制度の結果としておおまかには学歴と学力が関連すると捉えられるため、親の学歴（家庭の社会経済的背景）と子の学力の関連には遺伝以外に重視すべきメカニズムがあると考えられる。
- ² 親の現状には過去の人生の様々な意思決定の結果が反映していると想定されるが、そうした親の意思決定も出身家庭の社会経済的背景、個人や家庭を越えた社会構造に影響を受けてきたと考えられる。各個人が自らの人生をどの程度コントロールできたかについて事実レベルで検証するのはほぼ不可能だが、社会経済的に不平等な構造の下で現在の不利な経験が過去の不利な経験と関連していることが集合的に明らかになるならば、機会の不平等という不正義があると捉えるのが合理的である (Burchardt 2009)。つまり、家庭の社会経済的背景による子供の成育環境の不平等は、子供にとってのみならず、親にとっても自らの責任を問われるのが不合理な部分が多分にある。
- ³ 世帯所得（特に生活水準をよりよく反映すると考えられる等価可処分世帯所得）は、世帯メンバーの就業状況の変化（失業や退職、就職、労働時間の増減など）や世帯規模の変化（子供の誕生や親の離別など）により変動することが知られている。ただし、世帯所得の変動の幅は全体的に必ずしも大きいものではなく、世帯所得が相対的に低いほど低所得（貧困）に陥るあるいはとどまるリスクが高く、世帯所得が相対的に高いほどそのリスクは低いことも示されている (Hills 2014)。日本の有子世帯の所得変動についても同じように言えることは、「子供の成長に関する調査」のデータに基づく付表 1 と「21 世紀出生児縦断調査」（厚生労働省）のデータに基づく付表 2 で確認できる。
- ⁴ これらのウェルビーイングとエージェンシーの概念はケイパビリティ・アプローチ (Sen 1999) に依拠している。定義の異同の精査は今後の課題であるが、ウェルビーイングとエージェンシーは OECD の Education2030 プロジェクトでも重視される概念である (白井 2020)。

付表1 各自治体における有子世帯の所得変動（3歳時～7歳時）

| | A自治体 | | | | | B自治体 | | | | |
|-----------------|-----------------|------|------|------|------|-----------------|------|------|------|------|
| | 3歳時 世帯所得四分位グループ | | | | | 3歳時 世帯所得四分位グループ | | | | |
| | 第1 | 第2 | 第3 | 第4 | 全体 | 第1 | 第2 | 第3 | 第4 | 全体 |
| 7歳時 世帯所得四分位グループ | | | | | | | | | | |
| 第1(低所得) | 86.5 | 28.9 | 14.9 | 2.8 | 32.1 | 50.0 | 18.2 | 7.7 | 9.1 | 18.6 |
| 第2 | 8.1 | 28.9 | 29.8 | 5.6 | 19.4 | 50.0 | 36.4 | 15.4 | 9.1 | 25.6 |
| 第3 | 5.4 | 28.9 | 31.9 | 27.8 | 24.2 | 0.0 | 36.4 | 53.9 | 9.1 | 27.9 |
| 第4(高所得) | 0.0 | 13.3 | 23.4 | 63.9 | 24.2 | 0.0 | 9.1 | 23.1 | 72.7 | 27.9 |
| 全体 | 100 | 100 | 100 | 100 | 100 | 100 | 100 | 100 | 100 | 100 |
| サンプルサイズ(n) | 37 | 45 | 47 | 36 | 165 | 8 | 11 | 13 | 11 | 43 |
| | C自治体 | | | | | D自治体 | | | | |
| | 3歳時 世帯所得四分位グループ | | | | | 3歳時 世帯所得四分位グループ | | | | |
| | 第1 | 第2 | 第3 | 第4 | 全体 | 第1 | 第2 | 第3 | 第4 | 全体 |
| 7歳時 世帯所得四分位グループ | | | | | | | | | | |
| 第1 | 65.4 | 28.0 | 11.1 | 1.2 | 23.3 | 64.0 | 21.4 | 7.1 | 0.0 | 26.0 |
| 第2 | 26.9 | 49.3 | 33.3 | 6.2 | 28.4 | 24.0 | 28.6 | 21.4 | 8.3 | 19.5 |
| 第3 | 7.7 | 18.7 | 42.9 | 28.4 | 25.1 | 12.0 | 35.7 | 42.9 | 25.0 | 26.0 |
| 第4 | 0.0 | 4.0 | 12.7 | 64.2 | 23.3 | 0.0 | 14.3 | 28.6 | 66.7 | 28.6 |
| 全体 | 100 | 100 | 100 | 100 | 100 | 100 | 100 | 100 | 100 | 100 |
| サンプルサイズ(n) | 52 | 75 | 63 | 81 | 271 | 25 | 14 | 14 | 24 | 77 |
| | E自治体 | | | | | F自治体 | | | | |
| | 3歳時 世帯所得四分位グループ | | | | | 3歳時 世帯所得四分位グループ | | | | |
| | 第1 | 第2 | 第3 | 第4 | 全体 | 第1 | 第2 | 第3 | 第4 | 全体 |
| 7歳時 世帯所得四分位グループ | | | | | | | | | | |
| 第1 | 74.3 | 22.9 | 2.5 | 3.4 | 23.7 | 64.1 | 29.5 | 5.0 | 2.6 | 22.9 |
| 第2 | 18.6 | 42.9 | 32.5 | 4.6 | 23.7 | 29.9 | 45.1 | 31.9 | 6.6 | 27.3 |
| 第3 | 5.7 | 31.4 | 48.8 | 21.6 | 27.3 | 5.1 | 21.3 | 50.4 | 19.7 | 25.0 |
| 第4 | 1.4 | 2.9 | 16.3 | 70.5 | 25.3 | 0.9 | 4.1 | 12.8 | 71.1 | 24.8 |
| 全体 | 100 | 100 | 100 | 100 | 100 | 100 | 100 | 100 | 100 | 100 |
| サンプルサイズ(n) | 70 | 70 | 80 | 88 | 308 | 117 | 122 | 141 | 152 | 532 |
| | G自治体 | | | | | | | | | |
| | 3歳時 世帯所得四分位グループ | | | | | | | | | |
| | 第1 | 第2 | 第3 | 第4 | 全体 | | | | | |
| 7歳時 世帯所得四分位グループ | | | | | | | | | | |
| 第1 | 77.1 | 26.4 | 6.5 | 1.6 | 24.2 | | | | | |
| 第2 | 20.5 | 45.6 | 24.3 | 7.3 | 24.8 | | | | | |
| 第3 | 1.2 | 26.4 | 46.7 | 19.4 | 24.6 | | | | | |
| 第4 | 1.2 | 1.6 | 22.4 | 71.8 | 26.4 | | | | | |
| 全体 | 100 | 100 | 100 | 100 | 100 | | | | | |
| サンプルサイズ(n) | 83 | 125 | 107 | 124 | 439 | | | | | |

出典：国立教育政策研究所「子供の成長に関する調査」のデータを基に筆者作成。
注：等価可処分世帯所得に基づく3歳時（2016年度）の各四分位グループの、7歳時（2020年度）に各四分位グループに分布する割合（%）。四分位グループは各年度の各自治体の回答を基に分類したが、表は本章の分析対象サンプル（2節1項（1）参照）に限定して作成しているため、各四分位グループに占める割合は25%にならない場合もある。

付表2 日本全国における有子世帯の所得変動（0歳時～5歳時）

| | 第1回（0歳時） | | 世帯所得五分位グループ | | | 全体 |
|----------------------------|----------|-------|-------------|-------|-------|--------|
| | 第1 | 第2 | 第3 | 第4 | 第5 | |
| 第2回（1歳時） | | | | | | |
| 世帯所得五分位グループ | | | | | | |
| 第1(低所得) | 66.3 | 19.3 | 8.4 | 3.3 | 1.0 | 16.7 |
| 第2 | 26.2 | 43.7 | 18.9 | 9.4 | 2.7 | 18.9 |
| 第3 | 5.0 | 28.9 | 39.0 | 20.1 | 8.0 | 20.7 |
| 第4 | 1.9 | 6.9 | 29.2 | 40.8 | 21.0 | 21.7 |
| 第5(高所得) | 0.6 | 1.1 | 4.4 | 26.4 | 67.3 | 21.8 |
| 全体 | 100 | 100 | 100 | 100 | 100 | 100 |
| 第4回（3歳時） | | | | | | |
| 世帯所得五分位グループ | | | | | | |
| 第1(低所得) | 62.1 | 24.4 | 11.0 | 4.9 | 1.7 | 18.1 |
| 第2 | 25.4 | 41.4 | 21.4 | 11.7 | 4.1 | 19.7 |
| 第3 | 8.6 | 23.4 | 36.7 | 20.6 | 9.5 | 20.3 |
| 第4 | 3.2 | 9.2 | 25.5 | 39.4 | 20.9 | 21.2 |
| 第5(高所得) | 0.8 | 1.5 | 5.4 | 23.5 | 63.8 | 20.7 |
| 全体 | 100 | 100 | 100 | 100 | 100 | 100 |
| 第6回（5歳時） | | | | | | |
| 世帯所得五分位グループ | | | | | | |
| 第1(低所得) | 54.9 | 21.4 | 10.2 | 5.3 | 1.7 | 16.3 |
| 第2 | 28.2 | 39.8 | 20.8 | 11.3 | 4.9 | 19.8 |
| 第3 | 11.9 | 26.6 | 36.0 | 22.0 | 9.4 | 21.5 |
| 第4 | 3.8 | 10.2 | 25.9 | 37.2 | 22.3 | 21.4 |
| 第5(高所得) | 1.2 | 2.1 | 7.2 | 24.2 | 61.8 | 21.0 |
| 全体 | 100 | 100 | 100 | 100 | 100 | 100 |
| 第1回から第6回の世帯所得五分位グループにおける位置 | | | | | | |
| 常に同じグループ | 35.1 | 6.9 | 5.3 | 7.3 | 40.1 | 18.2 |
| ほぼ常に同じグループ | 40.4 | 55.6 | 52.6 | 54.4 | 35.3 | 48.0 |
| ほぼ常に上のグループ | 0.1 | 0.7 | 2.2 | 14.1 | 65.6 | 18.0 |
| ほぼ常に下のグループ | 63.5 | 11.5 | 4.6 | 1.8 | 0.3 | 13.6 |
| サンプルサイズ (n) | 2,351 | 2,757 | 3,162 | 3,486 | 3,216 | 14,972 |

出典：厚生労働省「21世紀出生児縦断調査」平成22年出生児のデータを基に筆者作成。

付記：統計法（平成19年法律第53号）第33条の規定に基づき、厚生労働省より人口動態調査及び21世紀出生児縦断調査に係る調査票情報の提供を受けた。

注：等価可処分世帯所得に基づく0歳時（2010年）の各五分位グループの、5歳時（2015年）に各五分位グループに分布する割合（%）。五分位グループは各年の回答を基に分類したが、表は全ての年に世帯所得変数が入手できるサンプルに限定して作成しているため、各五分位グループに占める割合は20%にならない場合もある。可処分世帯所得は、「21世紀出生児縦断調査」による各世帯の総収入から、「全国消費実態調査」（2009年、2014年）の「第3表 年間収入十分位階級別1世帯当たり1か月間の収入と支出」における可処分所得の公表値を利用して算出。「第1回から第6回の世帯所得五分位グループにおける位置」については、それぞれ0歳時（2010年）の各五分位グループで該当する割合（%）。「常に同じグループ」は第1から第5五分位グループのいずれか1つに6回位置するケース、「ほぼ常に同じグループ」は第1から第5五分位グループのいずれか1つに4回又は5回位置するケース、「ほぼ常に上のグループ」は第5五分位グループに4回以上位置するケース、「ほぼ常に下のグループ」は第1五分位グループに4回以上位置するケースである。

第5章 幼児教育・保育施設園における幼児教育アドバイザーの利用と効果

1節 問題と目的

(1) 本研究の問題関心

本研究の目的は、幼児教育アドバイザーを利用している幼児教育・保育施設園の特徴を明らかにするとともに、幼児教育アドバイザーの利用が施設園に対してどのような効果を及ぼしているのかを検討することである。

文部科学省は、2016年度から「幼児教育の推進体制構築事業」を立ち上げている。同事業では、地方教育行政による「幼児教育センター」の設置と「幼児教育アドバイザー」の育成・配置を通して、幼児教育や保育の質向上が図られている。幼児教育センターは、幼児教育や保育に関する調査研究や研修機会の提供、施設園に対する助言や情報提供などを行い、幼児教育や保育に関する地域の拠点としての役割を担うこととされている。そして、幼児教育アドバイザーは、専門的な知見や実践経験をもって地域の施設園を巡回し、幼児教育や保育の内容・援助方法・環境改善などを行うことが求められている。これらの施策の重要性は2021年の中央教育審議会答申においても言及されており、その中でも幼児教育アドバイザー活用の推進方策については、国が積極的に検討していく必要性が指摘されている（中央教育審議会 2021）。一方で、幼児教育アドバイザーの巡回においては、施設園が抵抗感を抱かないように配慮することの重要性が指摘されていることから（高島 2018）、施設園によって幼児教育アドバイザーの利用状況や効果が異なっていることが予想される。

以上を踏まえると、近年の幼児教育・保育政策では、施設園を訪問支援する幼児教育アドバイザーの役割が特に重視されていると言える。そして、幼児教育アドバイザー活用を一層推進していくための手立てを考えるためには、現状において施設園が幼児教育アドバイザーをどのように活用しており、どのような効果が得られているのかを明らかにすることが喫緊の課題であると言える。

(2) 先行研究の整理

近年の研究においても、幼児教育アドバイザーがどのように施設園に関わり、どのような効果が得られているのかを検討することに関心が寄せられている。幼児教育アドバイザーによる支援の実態や効果については、先進的な事例を質的なアプローチによって検討している研究が多くみられる（上山ほか 2021, 田島・中坪 2021, 七木田 2021, 山崎ほか 2021, 山崎ほか 2022）。しかしながら、幼児教育アドバイザーの活用を一層推進させるためには、幼児教育アドバイザーを既に利用している成功事例からだけではなく、幼児教育アドバイザーをうまく活用しきれていない施設園も含めて、より広く幼児教育アドバイザー活用の現状を捉える必要があると考えられる。そこで、ここでは、幼児教育アドバイザー活用の実態と効果を量的に検討している先行研究の動向を整理する。

①幼児教育アドバイザー活用の実態に関する先行研究

まず、幼児教育アドバイザー活用の実態に関する量的な検討は、東京大学大学院教育学研究科附属発達保育実践政策学センター（以下、Cedep）によってなされている。Cedep（2017）では、幼児教育アドバイザーの訪問先としては公立認可保育所や公立幼稚園の割合は多い

が、私立認可保育所や私立幼稚園の割合は少ないことが示されている。しかしながら、どのような施設園が幼児教育アドバイザーを活用しているのかに関する知見は、この指摘のほかには蓄積されていないように見受けられる。保育所や認定こども園は保護者の就労支援を目的としており、子供たちを預かる時間が幼稚園よりも長いことや交代制で勤務しているなどの特徴がある。既に幼児教育アドバイザーの支援を受け入れるための時間を調整することが難しいとの声が挙がっていることを踏まえると（Cedep 2019）、保育所や認定こども園は幼稚園に比べて幼児教育アドバイザーの支援を受け入れる時間的な余裕がない可能性も示唆される。

また、先行研究では、「幼児教育の推進体制構築事業」を受託して幼児教育アドバイザーを導入している自治体では幼児教育や保育の質に課題を感じている場合が多いと指摘されている（阿部 2020）。そのため、幼児教育・保育を実践する上で何らかの困難を抱えている施設園ほど幼児教育アドバイザーを活用していることが予想される。例えば、保育士不足の現状においては保育の質を担保するために保育士の人材を確保することが重要であるとの議論や（稲毛 2013）、豊かな経験をもつ保育者の不足に対応するために幼児教育アドバイザーを配置している自治体の存在が明らかにされている（阿部 2020）。これらの指摘に鑑みると、優れた保育者の人材確保は各施設園における幼児教育や保育の質を担保するための重要な要因であり、人材面で困難を抱えて幼児教育や保育の質に不安を感じている施設園ほど、幼児教育アドバイザーを頼りにしている可能性がある。したがって、公立か私立かという施設園の設置主体のみならず、施設園の種別や施設園の抱えている人材面での困難さも考慮して、幼児教育アドバイザーの活用状況を検討する必要がある。

②幼児教育アドバイザーによる支援がもたらす効果に関する先行研究

幼児教育アドバイザーによる支援がもたらす効果についての質問紙調査には、清水ほか（2021）と Cedep（2019）が挙げられる。清水ほか（2021）は、広島県内の施設園の施設園長と保育者に質問紙調査を行い、幼児教育アドバイザーの助言を受けることで、施設園長は保育者の力量形成から子供の姿に目が向き、保育者は援助方法や子供の姿を捉える視点や省察が深められることを明らかにしている。しかしながら、清水らの研究では、テキストマイニングを用いて幼児教育アドバイザーの支援による効果に関わる単語が抽出されているが、効果の認識にどのような要因が影響しているかについては検討されていないという課題が見られる。

その一方で、Cedep（2019）は、「幼児教育の推進体制構築事業」を受託している自治体の施設園への質問紙調査を通して、幼児教育アドバイザーに対する効果の認識と影響要因を検討している。そして、施設園長は施設園の特徴や自主性の面で、保育者は幼児教育アドバイザーによる支援内容の明確さや幼児教育アドバイザーのもつ確かな資質・能力の面で効果を認識しており、それらの認識に対して園児数や幼児教育アドバイザーの訪問回数がネガティブな影響を及ぼしていると主張している。しかしながら、Cedep（2019）が幼児教育アドバイザーに対する効果認識として検討している項目は、幼児教育アドバイザーによる支援がもたらす効果というよりも、幼児教育アドバイザーの資質・能力や訪問の仕方に関するものが多いように思われる。幼児教育アドバイザーは幼児教育・保育の質向上や円滑な幼小接続を目的として当初は議論されており（高島 2018）、実際の業務内容においても「幼児教育施設等の巡回・指導助言」や「幼保小の連携に関する指導助言」が多いとの指摘もあ

ることから (Cedep 2017), 幼児教育アドバイザーによる支援がもたらす効果を幼児教育・保育の質や幼小接続として捉え, それらに影響する要因を検討することが求められる。

(3) 本研究の検討課題

以上の先行研究の整理を踏まえて, 以下の2つを本研究の検討課題として設定する。

一つ目に, 施設園の外形的な特徴と人材面での困難さに着目して, 幼児教育アドバイザー利用の規定要因を分析する。施設園の特徴としては, 公立か私立かという施設園の設置主体, 保育所若しくは認定こども園か幼稚園かという施設園の種別を考慮する。これらに加えて, 施設園の人材面における困難さとして, 施設園の保育者が不足しているかどうか, また施設園の保育者が専門性を高められているかに注目する。幼児教育アドバイザーの趣旨から言えば, 施設園の設置主体や種別によって幼児教育アドバイザーの活用に偏りが見られるのではなく, 人材面で困難さを抱える施設園が必要に応じて積極的に活用していることが求められる。こうした利用状況を確認できるかどうか明らかにすることを, 本研究の一つ目の検討課題とする。

二つ目に, 幼児教育アドバイザーの利用によって, 幼児教育・保育の質や幼小接続の面でのどのような効果が得られているのかを分析する。施設園の外形的な特徴や人材面での困難さを考慮しても, 幼児教育アドバイザーを活用している施設園では幼児教育・保育の質向上や円滑な幼小接続がみられるのかどうかを明らかにする。

2節 研究方法

本研究は, 2019年度「教育の効果に関する調査」(国立教育政策研究所)の【施設・園調査】によって収集されたデータを使用する。当該調査は7自治体に属する481の施設園を対象に実施された。回答のあった施設園は合計140園であった。本研究で使用する調査項目と変数の設定は以下の通りである。

幼児教育アドバイザーの利用状況 幼児教育アドバイザー等による巡回訪問支援を利用しているかどうかの質問項目を使用した。なお, 当該項目においては指導主事による巡回訪問も含まれている。幼児教育アドバイザーはより施設園の主体性を重視する点で指導主事との差異を指摘する先行研究もあるが, 同時に指導主事の巡回訪問支援を補完することも期待されている(高橋 2018)。そのため, 本研究は, 指導主事による巡回訪問支援も含めて, 幼児教育アドバイザーの利用状況を捉えることとする。

幼児教育・保育の質 幼児教育・保育においては, 「幼児期の終わりまでに育ってほしい姿」を意識しながら実践することが重視されている。そして, そうした姿は特に5歳児後半に見られるようになり, 5歳児後半の評価の手立てにもなるものとして位置づけられている(中央教育審議会 2016)。このことを踏まえると, 各施設園における幼児教育・保育の質を捉えるためには, 特に5歳児担任の実践に目を向ける必要があると考えられる。そのため, 本研究で幼児教育・保育の質を分析するに当たっては, 5歳児担任の実践に着目した。

幼小接続の状況 幼小連携の状況に関する9項目(4件法)のうち, 天井効果のあった2項目(カ. 園の保育者と小学校の教員等との合同研修や研究等を実施した, キ. 保護者向けに, 幼小接続期に子供が直面する課題等を理解するためのプログラムを実施した)を除いて分析に用いた。

施設園の設置主体 国公立か私立かをダミー変数として設定し、分析に用いた。

施設園の設置種別 保育所・認定こども園か幼稚園かをダミー変数として設定した。

保育者の不足 施設園の運営の妨げになっているものに関する設問のうち、「保育者の不足」の項目（4件法）を分析に使用した。

保育者の専門性向上のための機会や支援 施設園の運営の妨げになっているものに関する設問のうち、「保育者の専門性向上のための活動の機会と支援の不足」の項目（4件法）を分析に用いた。

3節 分析結果

（1）各変数の記述統計量と得点化

①幼児教育アドバイザーの利用状況

幼児教育アドバイザーの利用状況については、表1の通りであった。

表1 幼児教育アドバイザーの利用状況

| 利用あり | 利用なし | 無回答 | 合計 (%) |
|-----------|-----------|---------|-----------|
| 54 (38.6) | 84 (60.0) | 2 (1.4) | 140 (100) |

②幼児教育・保育の質

5歳児担任の実践の質を問うた28項目のうち、天井効果のあった項目を除いて探索的因子分析（最尤法，プロマックス回転）を行った。スクリープロットの形状と固有値の推移（4.628, 1.354, 0.962, 0.884），及び因子の解釈可能性から，2因子構造が妥当とした。各因子の項目内容から，第一因子を「5歳児担任の実践」，第二因子を「5歳児担任の省察」と命名した（表2）。第一因子と第二因子について，因子得点を算出して分析に用いた。

③幼小接続の状況

幼小接続の状況について分析に用いた7項目の平均値と標準偏差を表3に示す。

④施設園の設置主体

設置主体別の施設園数は表4に示す通りであった。

⑤施設園の設置種別

設置種別の施設園数は表5に示す通りであった。

⑥保育者の不足・保育者の専門性向上のための機会や支援

施設園の運営の妨げになっているものに関する設問のうち、「保育者の不足」の項目（4件法）と「保育者の専門性向上のための活動の機会と支援の不足」の項目（4件法）の平均値と標準偏差は表6の通りである。

表 2 5 歳児担任の実践に関する質問項目の平均値・標準偏差と探索的因子分析結果

| | 因子負荷量 | | <i>M</i> | <i>SD</i> |
|---|------------|------------|----------|-----------|
| | F1 | F2 | | |
| ク. 保育者は、子供が身近な生活や友達との遊びの中で、数量や文字、図形、物の性質などに興味や関心を持つように工夫している | .81 | -.13 | 3.23 | 0.58 |
| タ. 保育者は、協同的な活動において、子供たちが自己発揮しながら活動を展開したり、共通の目的の実現に向けて、考えたり工夫したり協力したりして充実感や達成感を味わえるようにしている | .67 | -.02 | 3.41 | 0.55 |
| ケ. 保育者は、季節感のある素材や自然事象を積極的に取り入れ、子供が自分なりに考えたり試したりすることができるように援助している | .67 | -.09 | 3.31 | 0.57 |
| サ. 保育者は、子供が身近なものに直接関わり、驚いたり不思議に思ったりする等、心が動かされるような経験ができるように配慮している | .62 | .01 | 3.27 | 0.56 |
| ウ. 子供が主体的に活動できるような環境を構成している | .53 | .02 | 3.37 | 0.53 |
| コ. 保育者は、子供が身近な動植物等との関わりを通し、親しみや生命を大切にする気持ち等が育つようにしている | .53 | .14 | 3.21 | 0.64 |
| キ. 保育者は、子供が身近な自然や社会と関わりを持ち、関心を持てるように日常的に配慮している | .46 | .20 | 3.37 | 0.58 |
| セ. 保育者は、子供が自分なりに表現しようとする意欲を発揮できるように遊具や用具等を整えたり、表現する過程を大切にしたりしている | .42 | .20 | 3.35 | 0.59 |
| ヒ. 一人一人の子供の記録をもとに、保育者自ら保育実践を振り返ったり、保育者間で話し合ったりして幼児理解を深め、指導計画の作成や実践に生かしている | .09 | .71 | 3.21 | 0.62 |
| フ. より良い実践に向けて、子供との適切な関わりを検討する等の園内研修を定期的に行っている | -.16 | .66 | 3.27 | 0.71 |
| ハ. 保育者は、一人一人の子供の発達や学びを捉えるために、写真や保育記録、ドキュメンテーション等の記録を定期的作成して活用している | .02 | .62 | 3.01 | 0.77 |
| イ. 子供の実態に即して指導計画の評価・見直しを定期的に行い、その結果を次の指導計画に生かしている | .10 | .53 | 3.29 | 0.67 |
| 因子間相関 | | .63 | | |

表 3 幼小接続の状況に関する項目の平均値と標準偏差

| | <i>M</i> | <i>SD</i> |
|---|----------|-----------|
| ア. 就学予定の子供について、小学校と連絡を取った | 3.08 | 0.76 |
| イ. 子供の要録や子供の発達の記録等を作成して、小学校と共有した | 2.35 | 0.70 |
| ウ. 小学校の教員や校長を招き、園の実践を観てもらって解説した | 2.02 | 0.96 |
| エ. 園と小学校で、子供同士の訪問や交流を実施した | 2.89 | 0.82 |
| オ. 幼小接続について、保育者の園内研修を行ったり、園外研修に参加する機会を設けたりした | 2.49 | 0.84 |
| ク. 小学校入学後、保育者が訪問して授業を参観したり、子供に関する情報を共有したりした | 2.30 | 0.82 |
| ケ. 特別な配慮を要する子供等について、直接小学校と連絡を取り合って連携し、対応を協議した | 2.63 | 0.79 |

表 4 設置主体別の施設園数

| 国公立 | 私立 | 無回答 | 合計 (%) |
|-----------|-----------|---------|-----------|
| 64 (45.7) | 74 (52.9) | 2 (1.4) | 140 (100) |

表 5 設置種別の施設園数

| 保育所・認定こども園 | 幼稚園 | 無回答 | 合計 |
|------------|-----------|---------|-----------|
| 86 (61.4) | 53 (37.9) | 1 (0.7) | 140 (100) |

表 6 保育者不足・保育者の専門性向上のための機会や支援の不足に関する項目の平均値と標準偏差

| | <i>M</i> | <i>SD</i> |
|--------------------------|----------|-----------|
| 保育者不足 | 2.67 | 1.09 |
| 保育者の専門性向上のための活動の機会と支援の不足 | 1.77 | 0.77 |

(2) 幼児教育アドバイザーの利用有無に関する分析

幼児教育アドバイザーの利用有無を従属変数、施設園の設置主体・施設園の設置種別・保育者不足の程度・保育者の専門性向上のための機会や支援の 4 つの変数を独立変数とするロジスティック回帰分析を行った。その結果、保育所・認定こども園は幼児教育アドバイザーを利用しにくいこと、また国公立の園は幼児教育アドバイザーを利用しやすいことが明らかになった。それに対して、保育施設の困難さ（保育者不足や保育者の専門性向上の機会不足）による有意な関連はみられなかった（表 7）。

表 7 幼児教育アドバイザーの利用有無に対する各変数の影響

| | 推定値 | <i>SE</i> | <i>OR</i> | <i>95%CI</i> |
|------------------------------|---------|-----------|-----------|--------------|
| 切片 | 0.57 | 0.74 | 1.76 | |
| 施設園の種別 (0=幼稚園, 1=保育所・認定こども園) | -1.27** | 0.41 | 0.28 | (0.13, 0.63) |
| 施設園の設置主体 (0=私立, 1=国公立) | 1.32** | 0.42 | 3.74 | (1.64, 8.53) |
| 保育者の不足 | -0.09 | 0.19 | 0.92 | (0.63, 1.34) |
| 保育者の専門性向上のための活動の機会と支援の不足 | -0.35 | 0.28 | 0.71 | (0.41, 1.22) |

** $p < .01$

(3) 幼児教育アドバイザーによる支援の効果に関する分析

① 5 歳児担任の実践と省察

5 歳児担任の実践・省察の各因子得点を従属変数、施設園の設置主体・施設園の設置種別・保育者不足の程度・保育者の専門性向上のための機会や支援の各変数を独立変数とする重回帰分析を行った。その結果、5 歳児担任の実践と省察の双方について、回帰モデルが有意ではなく（実践： $F(5,123)=0.84, n.s.$ 、省察： $F(5,123)=1.60, n.s.$ ）、すべての独立変数による有意な影響は見られなかった（表 8）。

表 8 5 歳児担任の実践と省察に対する各変数の影響

| | 実践 | | 省察 | | VIF |
|------------------------------|----------|-----------|----------|-----------|------|
| | <i>β</i> | <i>SE</i> | <i>β</i> | <i>SE</i> | |
| 切片 | — | .48 | — | .46 | — |
| 施設園の種類 (0=幼稚園, 1=保育所・認定こども園) | -.16 | .18 | -.26 | .17 | 1.15 |
| 施設園の設置主体 (0=私立, 1=国公立) | -.08 | .18 | -.07 | .17 | 1.24 |
| 保育者の不足 | -.08 | .08 | -.01 | .08 | 1.16 |
| 保育者の専門性向上のための活動の機会と支援の不足 | .02 | .11 | .01 | .11 | 1.07 |
| 幼児教育アドバイザーの利用有無 (0=なし, 1=あり) | .02 | .19 | .04 | .18 | 1.25 |
| <i>adj R</i> ² | -.01 | | .02 | | |

表 9a 幼小接続の状況に対する各変数の影響

| | ア.就学予定の子供について、小学校と連絡を取った | | イ.子供の要録や子供の発達の記録等を作成して、小学校と共有した | | ウ.小学校の教員や校長を招き、園の実践を観てもらって解説した | | エ.園と小学校で、子供同士の訪問や交流を実施した | |
|------------------------------|--------------------------|-----|---------------------------------|-----|--------------------------------|-----|--------------------------|-----|
| | β | SE | β | SE | β | SE | β | SE |
| 切片 | — | .37 | — | .36 | — | .44 | — | .38 |
| 施設園の種別 (0=幼稚園, 1=保育所・認定こども園) | -.02 | .14 | .14 | .14 | -.22** | .17 | -.18* | .14 |
| 施設園の設置主体 (0=私立, 1=国公立) | .17 | .14 | .10 | .14 | .41*** | .17 | .33*** | .14 |
| 保育者の不足 | -.05 | .06 | -.10 | .06 | -.02 | .07 | -.12 | .06 |
| 保育者の専門性向上のための活動の機会と支援の不足 | -.01 | .09 | -.14 | .08 | .01 | .10 | .06 | .09 |
| 幼児教育アドバイザーの利用有無 (0=なし, 1=あり) | .24* | .14 | .22* | .14 | .05 | .17 | .05 | .15 |
| <i>F</i> 値 ($df=5, 124$) | 3.64** | | 3.16* | | 9.50*** | | 6.99*** | |
| <i>adj R</i> ² | .09 | | .08 | | .25 | | .19 | |

* $p<.05$, ** $p<.01$, *** $p<.001$, VIF は表 8 に同じ。

表 9b 幼小接続の状況に対する各変数の影響

| | オ.幼小接続について、保育者の園内研修を行ったり、園外研修に参加する機会を設けたりした | | ク.小学校入学後、保育者が訪問して授業を参観したり、子供に関する情報を共有したりした | | ケ.特別な配慮を要する子供等について、直接小学校と連絡を取り合って連携し、対応を協議した | |
|------------------------------|---|-----|--|-----|--|-----|
| | β | SE | β | SE | β | SE |
| 切片 | — | .40 | — | .43 | — | .40 |
| 施設園の種別 (0=幼稚園, 1=保育所・認定こども園) | .09 | .15 | .01 | .16 | -.12 | .15 |
| 施設園の設置主体 (0=私立, 1=国公立) | .35*** | .15 | .16 | .16 | .19* | .15 |
| 保育者の不足 | .13 | .07 | .11 | .07 | .01 | .07 |
| 保育者の専門性向上のための活動の機会と支援の不足 | .10 | .09 | -.12 | .10 | -.05 | .09 |
| 幼児教育アドバイザーの利用有無 (0=なし, 1=あり) | .20* | .15 | .11 | .16 | .15 | .15 |
| <i>F</i> 値 ($df=5, 124$) | 5.86*** | | 1.51 | | 3.23** | |
| <i>adj R</i> ² | .16 | | .02 | | .08 | |

* $p<.05$, ** $p<.01$, *** $p<.001$, VIF は表 8 に同じ。

②円滑な幼小接続

幼小連携の状況を示す各項目を従属変数、施設園の設置主体・施設園の設置種別・保育者不足の程度・保育者の専門性向上のための機会や支援の各変数を独立変数とする重回帰分

析を行った。その結果、幼児教育アドバイザー利用による効果が見られたのは、「ア. 就学予定の子供について、小学校と連絡を取った」「イ. 子供の要録や子供の発達の記録等を作成して、小学校と共有した」「オ. 幼小接続について、保育者の園内研修を行ったり、園外研修に参加する機会を設けたりした」であった。

一方で、「ウ. 小学校の教員や校長を招き、園の実践を観てもらって解説した」「エ. 園と小学校で、子供同士の訪問や交流を実施した」については、私立よりも国公立の施設園の方が実施しやすいことや、保育所・こども園よりも幼稚園の方が実施しやすいことが示された。

また、「オ. 幼小接続について、保育者の園内研修を行ったり、園外研修に参加する機会を設けたりした」「ケ. 特別な配慮を要する子供等について、直接小学校と連絡を取り合っで連携し、対応を協議した」についても、私立よりも国公立の施設園の方が実施しやすいことが示された（表 9a, 表 9b）

4 節 総合考察

（1）本研究で得られた知見

本研究は、どのような施設園が幼児教育アドバイザーを利用しているのか、また幼児教育アドバイザーの利用によって幼児教育・保育の質や幼小接続の面でどのような効果が得られているのかを検討した。本研究の分析によって得られた知見を整理する。

① 幼児教育アドバイザー利用の規定要因

幼児教育アドバイザーの利用については、国公立の施設園は私立の施設園よりも利用しやすいことが示された。先行研究では、私立の施設園は行政による指導助言に強い抵抗感を抱くことがあると示唆されている（Cedep 2017）。また、行政側としても、私立の施設園に対する幼児教育アドバイザーの支援においては施設園の独自性や建学の精神を尊重する必要があると感じていること、さらにはそもそも幼児教育アドバイザーによる支援のニーズが少ないことといった難しさを抱えていることが指摘されている（Cedep 2019）。一方で、多くの場合に基礎自治体が設置主体である公立の施設園は、同じ基礎自治体や広域自治体の教育委員会によって配置されている幼児教育アドバイザーの訪問が周知されやすいことが予想される。加えて、教育委員会が公立の施設園に対して計画的に訪問することで、指導や監査を行っている事例も報告されている（Cedep 2019）。そのため、私立施設園が幼児教育アドバイザーを利用することは幼児教育アドバイザーと施設園の双方にとってハードルが高い一方で、公立施設園では幼児教育アドバイザー訪問のハードルが比較的低いか、あるいは教育委員会が主導して計画的に訪問されている可能性がある。

また、保育所や認定こども園は幼稚園に比べて幼児教育アドバイザーを利用しにくいことが明らかになった。本研究の問題と目的で述べたように、保育所や認定こども園は子供たちを預かる時間が幼稚園よりも長いために、幼児教育アドバイザーを受け入れるための準備をしたり時間を調整したりすることが難しく、なかなか幼児教育アドバイザーを利用できない状況にあるのではないかと推察される。

その一方で、保育者不足や保育者の専門性向上のための機会・支援といった困難さと、幼児教育アドバイザーの利用との間には、有意な関連は見られなかった。以上を踏まえると、

幼児教育アドバイザーの利用はあくまで施設園の設置主体や種別によって左右されており、人材面で困難さを抱えている施設園が幼児教育アドバイザーを積極的に利用して幼児教育や保育の質向上を図っているとは言えないとの結果が得られた。

②幼児教育アドバイザーの利用による効果

幼児教育アドバイザーの利用による効果については、5歳児担任の実践・省察と幼小接続の状況を従属変数として分析を行った。

まず、5歳児担任の実践や省察については、幼児教育アドバイザーの利用との間に関連は確認されなかった。そのため、幼児教育アドバイザーを利用することが、直ちに5歳児担任の実践や省察の改善に結びつくわけではないと言える。

その一方で、幼小接続の状況については、幼児教育アドバイザーの利用との間に正の関連が見られるものもあった。具体的には、就学予定児の連絡や指導要録等の共有、幼小接続に関する研修機会の確保といった、施設園と小学校との連絡体制の構築や施設園側の幼小接続に対する理解については、幼児教育アドバイザーを利用することで促される可能性がある。しかしながら、施設園の子供と小学校の児童と一緒に活動したり、小学校の教員が施設園を訪れて保育や幼児教育の実践から学んだり、特別な配慮を有する子供への対応を施設園と小学校が連携・協議したりするといったことについては、幼児教育アドバイザーの利用との関連は見られなかった。これらの活動を規定している要因はむしろ施設園の設置主体や種別であり、保育所や認定こども園よりも幼稚園の方が、また私立の施設園よりも国公立の施設園の方が実践していることが示された。設置主体が同じ基礎自治体である公立の施設園と小学校や、所管部署が同じ教育委員会である幼稚園と小学校は、行政の後ろ盾のもとで連携を取りやすいものと推察される。したがって、幼児教育アドバイザーの利用による幼小接続の効果は、現状では就学に関わる事務的な情報共有や研修を通じた施設園側の理解促進に限られており、子供たち同士が交流したり、小学校教員が幼児教育や保育実践の意義に触れたり、個々の子供に対する具体的な対応について協議したりするまでには至っていないことが示された。

(2) 本研究で得られた示唆

以上の知見を踏まえて、幼児教育アドバイザー利用の推進と幼児教育や保育の質向上をいかに図っていく必要があるのかについて考察する。

①幼児教育アドバイザーの利用

まず、幼児教育アドバイザーが私立の施設園や保育所・認定こども園、人材面で難しさを抱えている施設園に利用されにくい状況を改善するためには、幼児教育アドバイザーの配置を一層充実させる必要があると考えられる。Cedep (2019) の調査によれば、常勤の幼児教育アドバイザーよりも非常勤の幼児教育アドバイザーを配置している自治体数の方が多く、施設園への訪問回数の最大値は3とされている。そのため、幼児教育アドバイザーが配置されていたとしても、施設園を十分に支援できる体制とは言えない可能性がある。実際に、施設園が幼児教育アドバイザーの訪問を要請できる回数に上限を定めている自治体や、訪問希望日の数週間前までに申請を求めている自治体も見られる。こうした状況では、幼児教育アドバイザーが施設園の多様な思いや悩みにその都度寄り添い、積極的かつ機動的に

支援していくことは難しいだろう。また、計画訪問によって指導や監査を行っている自治体もあり（Cedep 2019）、こうした方法は幼児教育アドバイザーによる支援を可能な限り行き渡らせるための工夫であると推察される。しかしながら、自治体主導による計画訪問のみでは、自治体との調整が容易な公立の施設園に訪問先が偏ることが懸念される。加えて、公立の施設園が幼児教育アドバイザーの訪問に対してネガティブな認識を持ちやすいとの報告があることも踏まえると（Cedep 2019）、自治体主導による訪問を強く推し進めた場合、施設園が幼児教育アドバイザーの訪問に対して身構えてしまう可能性がある。したがって、施設園の多様な思いや悩みにその都度寄り添った支援を展開するためには、常勤の幼児教育アドバイザーの配置を更に推進していくことが重要であろう。

ただし、幼児教育アドバイザーの配置改善は、幼稚園教諭や保育士不足への対応と同時に取り組む必要がある。待機児童の存在が社会問題として認識されて久しいが、受入制限をせざるを得ないほどに保育士が不足している施設園が依然として増加しているとの報告がある（内記 2021）。また、幼稚園教諭や保育士の早期離職も問題視されており（西坂 2014、國田ほか 2019）、優秀な人材が施設園から離れて幼児教育アドバイザーを担えるだけの余裕がない状況にあると思われる。したがって、幼稚園教諭や保育士の労働環境を改善するとともに、多様なキャリアパスを想定することで、幼児教育アドバイザーの人材も確保していくことが求められる。例えば、国公立の施設園と自治体との間の人事交流を活性化させることで、育児や介護によって家庭と仕事との両立に難しさを感じている幼稚園教諭や保育士が非常勤の幼児教育アドバイザーとして活躍できるように積極的に支援したり、幼児教育アドバイザーへの着任を幼稚園教諭や保育士のキャリアパスの一環として制度的に位置づけたりするなどの方策が考えられる。

また、人材面で困難を抱えている施設園が幼児教育アドバイザーを利用しているわけではない要因として、幼児教育アドバイザーが施設園の声を自治体の政策形成に結びつける役割を明確に担っていないことも指摘できる。各施設園における人材面での難しさは施設園の努力のみによって解決できるとは限らず、場合によっては財政的な措置も含めた自治体としての対応が求められる。その一方で、幼児教育アドバイザーの主な職務は施設園の巡回訪問による幼児教育や保育の内容・援助方法・環境改善であり、施設園の思いや願いを自治体の政策形成にくみあげることが必ずしも想定されていない。そのため、幼児教育アドバイザーで対応しきれない問題を抱えていると自ら判断した施設園は、幼児教育アドバイザーによる支援を課題解決のための有効な手段として捉えていないために、幼児教育アドバイザーを利用していない可能性がある。一方で、幼児教育アドバイザーと同様に各学校を巡回する指導主事については、教員や児童生徒の多様なニーズを教育政策に積極的に反映させる役割を担う必要があるとの指摘がなされている（三浦 2021）。そのため、幼児教育アドバイザーもまた、施設園を巡回できることを強みとして、施設園に対する指導助言だけではなく、施設園の思いや悩みを自治体の政策形成に積極的にいかす役割が求められるだろう。

②幼児教育アドバイザーの利用による効果

本研究の分析では、幼児教育アドバイザーの利用と 5 歳児担任の実践や省察との間には関連が見られなかった。先行研究では、幼児教育アドバイザーの利用が幼児教育や保育の質向上に結びつくためには、継続的な支援が必要であることが指摘されている（上山ほか

2021, 田島ほか 2021, 七木田 2021, 山崎ほか 2021, 山崎ほか 2022)。そのため、幼児教育アドバイザーを単に利用しているだけでは効果は期待できず、幼児教育や保育の質向上のために施設園の思いや悩みに共に向き合うような支援が大切であると言える。

幼児教育アドバイザーによる支援の在り方を考える上では、どのような人材が幼児教育アドバイザーを担う必要があるのかということも検討する必要がある。先行研究では、義務教育のみを専門とする者が幼児教育アドバイザーを務めることに好意的な見方もある (Cedep 2017)。確かに、幼児教育や保育以外を専門とする人材が幼児教育アドバイザーを担うことで、多様な視点から幼児教育・保育の質向上を図ることができるという利点はあるだろう。しかしながら、小学校教員は幼稚園教諭に比べて教科指導を重視するため、幼児期に音楽に触れたり友達との関わり方を経験したりすることの意義を認識しにくいとの指摘がある (白神ほか 2017)。そのため、義務教育のみを専門とする者が幼稚園教育や保育の意義を深く理解して、様々な事情を抱えている施設園に対して適切に支援できるかどうかは、現状においてはやや疑問が残る。

さらに、幼小接続を促進する上でも、義務教育のみを専門とする者が幼児教育アドバイザーを務めることには難しさがあるだろう。本研究の分析では、幼小接続における幼児教育アドバイザー利用の効果は、就学に関わる情報共有や研修を通じた施設園側の理解促進にとどまっており、子供たち同士が交流したり、小学校教員が幼児教育や保育実践の意義に触れたり、個々の子供に対する具体的な対応を協議したりするには至っていないことが示唆された。このことに関わって、上林ほか (2007) は、小学校教員は幼稚園教諭よりも幼小連携の意義を感じにくく、「入学する子どもの情報交換」には高い関心を示すが、「子ども同士の交流」や「幼保と小の職員間の話し合いや合同研修会」にはあまり関心を示さないことを明らかにしている。この指摘に鑑みると、義務教育のみを専門とする者を幼児教育アドバイザーとして配置したとしても、結局のところその効果は就学に関わる情報共有に限定されてしまうことが予想される。

施設園の子供と小学校の児童が一緒に活動したり、小学校教師が幼児教育や保育の実践から学んだり、子供一人一人の対応について協議したりする段階にまで幼小接続を進めるためには、施設園のみならず、小学校側の理解を促すことも重要であろう。例えば、先行研究では、幼稚園と小学校の両方で勤務した経験を持つ教員は、小学校教育で当たり前とされていることに違和感を覚えており、幼児教育の視点から小学校教育を見つめ直す必要があると感じているとの指摘がなされている (杉田・松井 2021)。また、幼児期と児童期の両方の免許を持つ保育者や小学校教員は、保幼小連携に関する自身の成果として、特別支援教育の点を高く認識しているとの報告もある (一前ほか 2017)。したがって、幼児教育・保育と義務教育の両方に深い教養を持つ人材を幼児教育アドバイザーに配置することで、彼らが施設園と小学校との間の架け橋となり、幼小接続のさらなる推進が期待できる可能性がある。例えば、幼児教育・保育と義務教育の両方に精通する人材は、施設園と小学校の双方の思いや悩みに触れながら、幼小接続の在り方を考えることができる。また、そうした人材は、幼児教育アドバイザーを務め終えて施設園や小学校に戻ってからも、施設園や小学校において幼小接続を推進する心強い存在となり得る。したがって、幼児教育・保育と小学校の両方に造詣が深い人材を育成するために、幼児教育・保育と小学校の免許資格を同時に取得できたり、幼小接続の意義について深く学べる科目を設けたりする教員養成の在り方についても、今後更に議論していく必要があるだろう。

(3) 本研究の限界と今後の課題

最後に、本研究の限界と今後の課題として、3点を挙げたい。

一つ目に、分析データのサンプリングに関する点である。本研究で使用したデータは、あくまで7自治体に属する施設園に限定されたものである。本研究の分析で得られた知見が全国的な傾向であるかどうかについては、今後さらなる検証が求められる。

二つ目に、各自治体の状況を考慮しきれていない点である。例えば、保幼小連携をどの程度、どのように推進しているかは、自治体によって違いが見られるとの報告がある（一前2017）。さらに、幼児教育アドバイザーには明確な定義がなされておらず、その運用や位置づけが自治体に委ねられているとの指摘もある（高橋2018）。そのため、幼児教育アドバイザーが担っている役割は、自治体によって異なっていると推察される。したがって、各自治体の幼児教育政策や保育政策の内容も含めて、幼児教育アドバイザーの利用や効果を検討する必要がある。

三つ目に、幼児教育アドバイザーの個人要因が踏まえられていない点である。本研究は、幼児教育・保育と小学校の両方の免許資格を有する人材が幼児教育アドバイザーを務めることで、幼児教育や保育の質向上や円滑な幼小接続のさらなる推進を期待できることを示唆した。そうした専門性を持つ人材が幼児教育アドバイザーを担うことで、実際にはどのような効果が得られているのかを実証的に検討することが今後求められる。

澤田俊也（大阪工業大学教務部教職教室）

参考文献

- 阿部慶徳（2020）「文部科学省の事業実施における広域自治体と基礎自治体」『自治総研』第500号，pp.79-99。
- 一前春子（2017）『保幼小連携体制の形成過程』風間書房。
- 一前春子・天野美和子・秋田喜代美（2017）「保幼小連携の効果に対する保育者・小学校教諭の認識」『国際幼児教育研究』Vol.24，pp.45-58。
- 稲毛文恵（2013）「保育の質から見た保育所の現状と課題」『立法と調査』No.345，pp.161-170。
- 上山瑠津子・杉村伸一郎・清水寿代・濱田祥子（2021）「幼児教育アドバイザーによる継続訪問の効果」『幼年教育研究年報』第43巻，pp.25-34。
- 内記恵和（2021）「2020年度保育所および認定こども園の人材確保に関する調査について」『SC Research Report』（https://www.wam.go.jp/content/files/pcpub/top/scr/210316_No015.pdf；最終閲覧日2022年10月26日）。
- 上林千秋・塩崎政江・渡邊俊・浅田真由美・岩味留美・中村崇・相滞富士子・回遊佳子・松永あけみ・加藤幸一（2007）「幼稚園・保育所と小学校との連携に関する一考察」『群馬大学教育実践研究』第24号，pp.397-416。
- 國田祥子・小阪芙由美・西菜見子（2019）「保育士の離職意思と職場環境の関係」『中国学

- 園紀要』第18号, pp.113-122。
- 清水寿代・濱田祥子・上山瑠津子・杉村伸一郎(2021)「広島県における幼児教育アドバイザー訪問事業の効果検証」『幼年教育研究年報』第43巻, pp.5-13。
- 白神敬介・周東和好・吉澤千夏・角谷詩織(2017)「幼児期に求められる指導内容についての保育者と小学校教員の考えの相違」『上越教育大学研究紀要』第37巻第1号, pp.49-55。
- 杉田かおり・松井千鶴子(2021)「小学校と幼稚園の勤務経験がある教員の意識に関する事例的研究」『上越教育大学教職大学院研究紀要』第8巻, pp.121-130。
- 高島裕美(2018)「『幼児教育の推進体制構築事業』の展開に関する一考察」『拓殖大学論集 人文・自然・人間科学研究』No.40, pp.147-170。
- 田島美帆・中坪史典(2021)「幼児教育アドバイザーの継続的な訪問は保育者と幼児教育施設に何をもたらすのか」『幼年教育研究年報』第43巻, pp.35-46。
- 中央教育審議会(2016)「幼稚園、小学校、中学校、高等学校及び特別支援学校の学習指導要領等の改善及び必要な方策等について(答申)」(https://www.mext.go.jp/b_menu/shingi/chukyo/chukyo0/toushin/_icsFiles/afieldfile/2017/01/10/1380902_0.pdf: 最終閲覧日 2022年10月23日)。
- 中央教育審議会(2021)「『令和の日本型学校教育』の構築を目指して～全ての子供たちの可能性を引き出す、個別最適な学びと、協働的な学びの実現～(答申)」(https://www.mext.go.jp/content/20210126-mxt_syoto02-000012321_2-4.pdf: 最終閲覧日 2022年10月23日)。
- 東京大学大学院教育学研究科附属発達保育実践政策学センター(2017)「平成28年度『幼児教育の推進体制構築事業』の実施に係る調査分析事業 成果報告書」(https://www.mext.go.jp/a_menu/shotou/youchien/_icsFiles/afieldfile/2017/05/08/1385242_1.ppd: 最終閲覧日 2022年10月23日)。
- 東京大学大学院教育学研究科附属発達保育実践政策学センター(2019)「平成30年度『幼児教育の推進体制構築事業』の実施に係る調査分析事業 成果報告書」(https://www.mext.go.jp/a_menu/shotou/youchien/_icsFiles/afieldfile/2019/07/23/1414283_1.pdf: 最終閲覧日 2022年10月23日)。
- 七木田敦(2021)「幼児教育アドバイザー訪問と保育の質との関係について」『幼年教育研究年報』第43巻, pp.47-54。
- 西坂小百合(2014)「幼稚園教諭の職業継続の意思と教職経験年数・職場環境の関係」『共立女子大学家政学部紀要』第60号, pp.131-139。
- 三浦智子(2021)「教員制度改革下における指導主事の職務に関する予備的考察」『山形大学大学院教育実践研究科年報』第12号, pp.46-55。
- 山崎晃・松井剛太・越中康治・濱田祥子・東和子(2021)「幼児教育アドバイザーの幼稚園への働きかけの変容を捉える」『子ども学論集』第7巻, pp.15-26。
- 山崎晃・越中康治・松井剛太・濱田祥子・東和子(2022)「幼児教育アドバイザーは幼稚園の研修にどのように関わっているか」『子ども学論集』第8巻, pp.1-10。

第6章 就学前の通園状況と認知面での発達の相違

1節 問題関心

本章の目的は、就学前の通園状況と認知面での発達がどのような関係性にあるのか、年齢区分に分けてデータから明らかにすることである。より具体的には、通園区分による発達の差異が、就学前の何歳の時点で現れるのか、また、現れるとしたらそれらが継続的なものなのか、年齢とともに解消されるのか、といった点について、パネルデータを用いて確認することである。

文部科学省と国立教育政策研究所が毎年共同で実施している「全国学力・学習状況調査」では、2010（平成22）年度に初めて、児童生徒が過去に通った幼児教育・保育施設について尋ねる項目が設けられた。その調査結果から明らかになったのは、小学6年生・中学3年生調査のいずれにおいても「3歳から6歳までの間に、「幼稚園に通っていた」児童生徒、「保育所に通っていた」児童生徒、「どちらにも通っていなかった」児童生徒の順に、正答率が高い傾向が見られる。」（国立教育政策研究所（2013））ということであった。ここからは、就学前の通園状況が認知面の発達と相関をもっていることが強く示唆されている。しかしながら、この結果が示しているのが、幼児教育・保育施設に通うことの効果なのか、あるいは、そのような通園先の選択を行った家庭環境によるものなのか、については、十分な検証が必要であり、これらの結果の解釈については慎重に行う必要がある。

国内の就学前教育に関する実証研究には以下のものがある。赤林・敷島・山下（2013）は、親子を対象とした独自の調査を用いて、幼稚園出身の方が保育園出身者に比べて、両親大卒が多いこと、世帯所得が高いこと、学力テストの得点が高いこと、学校への適応感が高いこと、などを明らかにした。このことは、通園先の選択が、保護者の社会経済的背景を反映するものであることを示唆しており、結果として、通園区分による認知面の発達の違いの一部は家庭環境により説明される可能性があることを示唆している。また、就学前の年齢期において、保育園に通う効果を示したものに、Yamaguchi, Asai and Kambayashi(2018)がある。ここでは、保育園の拡充が地域によって様々であったことを利用して、厚生労働省「21世紀出生児縦断調査」のデータから、2～3歳時点での子供の発達・行動面に与える影響を評価した。その結果、保育園の利用により言語発達が改善され、攻撃性やADHD（注意欠如・多動性障害）の症状も軽減されることを示した。加えて、このような効果は低学歴の母親の子供に強く現れることも指摘した。また、より長期の効果について示したものにAkabayashi and Tanaka（2013）がある。ここでは、都道府県レベルのパネルデータを用いて、地域での幼稚園や保育園の拡充が、高校進学率と大学進学率の高めていることを示したほか、保育園への登園の効果は幼稚園のそれよりも強い効果があることを明らかにした。

もっともこれらの先行研究は、就学前や青年期における幼児教育の効果に焦点をあてている一方で、通園先の違いによって現出する発達の差異について、就学前の何歳の時点でそれが現れるのか、また、それらが継続的なものなのか、年齢とともに解消されるのか、より強固になるのか、といった側面については、ほとんど触れられていない。そのような通園区分の違いによってみられる発達の差異が、幼児教育・保育施設に通うことで現れる効果なのか、通園先の選択を行った家庭環境によるものなのか、に関わらず、そのような差異が発生するのであれば、どの年齢時で出現し、解消されるのか、あるいは解消されないのか、実際のデータから確認しておくことは、就学前教育へ効果的な支援の在り方を検討する際には、

重要なエビデンスになってくる。就学前の年齢期で既に通園先の区分によって無視できない程度の差異が生じているのであれば、そのことを確認することで対象を焦点化し、適切なタイミングで政策的に支援することも可能となる。

以降、2節では、分析に利用したデータを用いて、就学前の通園状況と幼児教育・保育施設ごとの保護者の属性について確認する。続く3節では、就学前の通園状況と子供の認知面での発達について確認し、最後に4節でまとめを述べる。

2節 使用したデータについて

本分析では、国立教育政策研究所が実施した「子供の成長に関する調査（2016～2020年度）」のデータを使用する。調査の対象となったのは、7自治体に居住する2013年4月2日から2014年4月1日に生まれた子供をもつ保護者である。調査の詳細については本報告書の第1部第1章を参照されたい。なお、本章の分析では、幼稚園への通園が始まる2017年度以降のデータを利用する。

1. 就学前の通園状況

表1は、分析に利用したデータを用いて年齢別の通園状況を示したものである。この表からは、いずれの年齢時点においても、幼稚園に通っているものの割合が最も高く、次に、保育園、認定こども園の順となっている。通園の割合は、就学期の直前の5～6歳時点では、それぞれの施設・園に通っている比率は、幼稚園43.4%、保育園31.0%、こども園22.0%となっている。なお、厚生労働省（2021）の推計によると、就学前5歳時点の通園比率は、幼稚園42%、保育園41%、こども園17%（2019（令和元）年度時点）となっており、調査対象となった地域では、全国と比べると、保育園への通園率が低く、代わりにこども園への通園率が高い地域となっている。また、経年的な変化として、年齢時点が上がるに連れて、幼稚園・保育園に通園する割合が低下し、こども園へ通う割合が高くなる、といった特徴もみられた。以降の分析では、「幼稚園」、「保育園」、「こども園」と回答したサンプルを対象とし、通園比率の低かった「その他」、「幼保どちらも」、「認可外保育施設」と回答したサンプルについては分析対象から除くこととした。

表1 就学前の通園状況

| 年度 | 幼稚園 | 保育園 | こども園 | その他 | 幼保どちらも | 認可外保育施 | 計 |
|--------------|-------|-------|-------|-----|--------|--------|--------|
| 2017 | 1,953 | 1,475 | 541 | 52 | 4 | 13 | 4,038 |
| 3～4歳児 | 48.4 | 36.5 | 13.4 | 1.3 | 0.1 | 0.3 | 100 |
| 2018 | 1,466 | 1,088 | 603 | 25 | 4 | 15 | 3,201 |
| 4～5歳児 | 45.8 | 34.0 | 18.8 | 0.8 | 0.1 | 0.5 | 100 |
| 2019 | 1,462 | 1,044 | 741 | 68 | 33 | 23 | 3,371 |
| 5～6歳児 | 43.4 | 31.0 | 22.0 | 2.0 | 1.0 | 0.7 | 100 |
| 計 | 4,881 | 3,607 | 1,885 | 145 | 41 | 51 | 10,610 |
| | 46.0 | 34.0 | 17.8 | 1.4 | 0.4 | 0.5 | 100 |

※上段はN数、下段は比率を示す

2. 保護者の社会経済的背景と通園状況

子供をどのタイプの教育・保育施設へ通わせるかは、保護者の社会経済的背景（Socio Economic Status, 以後はSESと呼ぶ）、例えば、保護者の学歴や就業の有無、世帯所得によっても変化すると考えられる。また、子供への教育期待といった嗜好や、居住する地域の施設・園の整備状況などにも左右されるだろう。これらの変数は一般に、認知面での発達状況と強い相関を持つことが知られている（赤林・敷島・山下（2013））。ここでは、保護者のSES（学歴、世帯所得）と就学前の通園区分との関連を確認する。加えて、保護者の教育期待と通園区分についても示す。

（1）保護者の世帯所得と通園状況

表2は、5～6歳時点（2019年データ）の通園状況とその園種ごとの保護者の世帯所得を示している。保護者の世帯所得は、「100万円未満」・・・「400万円以上500万円未満」・・・「1500万円以上（選択した場合はその金額を記入）」の選択肢で回答を求めた。分析に際しては、選択肢の中間値をその世帯所得（例、「100万円未満」は50万円、「400万円以上500万円未満」は450万円）として割り当てた。

保護者の世帯所得の平均値をみると、保育園、こども園、幼稚園の順で高くなっている。また、標準偏差からみた所得のばらつきは、幼稚園、保育園、こども園の順に大きくなっていて、幼稚園へ通う幼児の世帯所得がより多様であることを示唆している。ただし、世帯所得の平均値については統計的に有意な差はみられなかった（以降、図表の***, **, *は、分散分析によるF検定、 χ^2 検定のそれぞれ有意水準1%, 5%, 10%の結果を示す。）

表2 保護者の世帯所得と通園状況

| | N | 平均値 | 標準偏差 | 最小値 | 最大値 |
|------|-------|-------|-------|-----|------|
| 幼稚園 | 1,349 | 676.7 | 360.9 | 50 | 5000 |
| 保育園 | 982 | 698.9 | 330.6 | 50 | 2800 |
| 子ども園 | 689 | 689.9 | 319.7 | 50 | 3000 |

F検定

（2）保護者の学歴と通園状況

表3は、5～6歳時点（2019年データ）の通園状況とその園種ごとの保護者の学歴を示している。ここで保護者の学歴とは、母親または父親のうち、どちらかが大卒以上（大学院卒も含む）である世帯の比率を示している。保護者の学歴については、幼稚園、こども園、では保護者が大卒以上である比率が6割を超えているのに対して、保育園では6割未満となっている。また、これらの保護者の学歴の違いについては、統計的に有意な差がみられる。

表3 保護者の学歴と通園状況

| | 幼稚園 | 保育園 | 子ども園 | 計 |
|-----|-------|------|------|-------|
| 非大卒 | 535 | 442 | 264 | 1,241 |
| | 37.1 | 44.9 | 36.2 | 39.3 |
| 大卒 | 906 | 543 | 465 | 1,914 |
| | 62.9 | 55.1 | 63.8 | 60.7 |
| 計 | 1,441 | 985 | 729 | 3,155 |
| | 100 | 100 | 100 | 100 |

χ^2 検定 ***

※各セルの上段はN数、下段は比率を示す

(3) 保護者の教育期待と通園状況

表4は、5～6歳時点（2019年データ）の通園状況と保護者の教育期待を示している。教育期待とは、自身の子供にどこまでの教育達成を望むか、その希望を尋ねたものであり、ここでは、特に大卒以上（大学院卒を含む）の教育達成を希望する保護者の比率を示している。子供が幼稚園、こども園に通う保護者については、子供の学歴に大卒以上を希望する割合が7割を超えるのに対して、子供が保育園に通う保護者はそれよりも低い教育期待となっていることが伺える。これらの保護者の教育期待の違いについても統計的に有意な差が確認できた。

表4 保護者の教育期待と通園状況

| | 幼稚園 | 保育園 | 子ども園 | 計 |
|------|-------|-------|------|-------|
| 非大卒 | 406 | 335 | 216 | 957 |
| | 27.8 | 32.2 | 29.2 | 29.5 |
| 大卒以上 | 1,056 | 707 | 524 | 2,287 |
| | 72.2 | 67.9 | 70.8 | 70.5 |
| 計 | 1,462 | 1,042 | 740 | 3,244 |
| | 100 | 100 | 100 | 100 |

χ^2 検定 *

※各セルの上段はN数、下段は比率を示す

3. 小括

本節では、幼稚園、保育園、こども園に通う幼児の保護者の基本的な属性としてSESを確認した。赤林・敷島・山下（2013）らの先行研究でも示されていた通り、本分析で用いたデータにおいても、幼稚園に子供を通わせている保護者の学歴は、保育園に子供を通わせている保護者のそれよりも高い傾向にあることが示された。また、教育期待についても同様の傾向がみられた。

3節 就学前の通園状況と認知面での発達との関連

1. 就学前の通園状況と認知面での発達

ここからは就学前の通園状況と子供の認知面での発達について確認する。本調査では、子供の認知面での発達について 27 項目で尋ねている。それぞれ 1 つの項目につき、「あてはまらない」、「まああてはまる」、「あてはまる」の 3 つの選択肢で回答を求めた。分析に際しては、それぞれ、「あてはまらない」に 1、「まああてはまる」に 2、「あてはまる」に 3 の値を割り当てた。また、以下の表中で「-」と記載しているのは、小学校へ就学後の 6-7 歳時点では尋ねなかった項目である。一部天井効果がみられたため、以下ではうち 26 項目についてみていく。

(1) ひらがなを声に出して読める

3-4 歳と 4-5 歳までにみられた発達の差は、5-6 歳になって一旦消えるものの、就学後の 6-7 歳時点で再び発達に差がみられるようになった。

表 5 ひらがなを声に出して読める

| 年齢 | 幼稚園 | 保育園 | こども園 | F検定 |
|------|------|------|------|-----|
| 3-4歳 | 1.83 | 1.72 | 1.82 | *** |
| 4-5歳 | 2.63 | 2.54 | 2.62 | *** |
| 5-6歳 | 2.83 | 2.81 | 2.82 | |
| 6-7歳 | 2.97 | 2.95 | 2.96 | ** |

(2) 1 から 20 まで 1 つずつ数える事ができる

4-5 歳時点で園種による発達の差がみられたが、その他の年齢では園種による発達の差は確認できなかった。

表 6 1 から 20 まで 1 つずつ数える事ができる

| 年齢 | 幼稚園 | 保育園 | こども園 | F検定 |
|------|------|------|------|-----|
| 3-4歳 | 2.14 | 2.17 | 2.16 | |
| 4-5歳 | 2.86 | 2.81 | 2.85 | ** |
| 5-6歳 | 2.93 | 2.92 | 2.92 | |
| 6-7歳 | - | - | - | - |

(3) 3 個が理解でき、5 個くらいの中から取る事ができる

3-4 歳、4-5 歳時点で園種による発達の差がみられたが、5-6 歳時点では園種による発達の差がみられなくなった。

表7 3個が理解でき、5個くらいの中から取る事ができる

| 年齢 | 幼稚園 | 保育園 | こども園 | F検定 |
|------|------|------|------|-----|
| 3-4歳 | 2.64 | 2.56 | 2.65 | *** |
| 4-5歳 | 2.89 | 2.85 | 2.86 | ** |
| 5-6歳 | 2.92 | 2.90 | 2.91 | |
| 6-7歳 | - | - | - | - |

(4) 比較(大きい・小さい・長い・短い・太い・細い・高い・低い・重い・軽いなど)が理解できる

3-4歳時点からみられた園種による発達の差は、その後の年齢以降も引き続き解消されることなく、就学後の6-7歳時点まで継続して観察された。

表8 比較(大きい・小さい・長い・短い・太い・細い・高い・低い・重い・軽いなど)が理解できる

| 年齢 | 幼稚園 | 保育園 | こども園 | F検定 |
|------|------|------|------|-----|
| 3-4歳 | 2.70 | 2.65 | 2.71 | *** |
| 4-5歳 | 2.84 | 2.80 | 2.82 | ** |
| 5-6歳 | 2.87 | 2.84 | 2.84 | * |
| 6-7歳 | 2.93 | 2.88 | 2.90 | *** |

(5) 右と左の違いがわかる

3-4歳時点からみられた園種による発達の差は、その後の年齢以降も引き続き解消されることなく、就学後の6-7歳時点まで継続して観察された。

表9 右と左の違いがわかる

| 年齢 | 幼稚園 | 保育園 | こども園 | F検定 |
|------|------|------|------|-----|
| 3-4歳 | 2.28 | 2.17 | 2.24 | *** |
| 4-5歳 | 2.62 | 2.59 | 2.52 | *** |
| 5-6歳 | 2.72 | 2.67 | 2.67 | ** |
| 6-7歳 | 2.85 | 2.84 | 2.80 | * |

(6) 他の子とくらべると、つかえる言葉の数は多い

全ての年齢時点において、園種による発達の差は観察されなかった。

表10 他の子とくらべると、つかえる言葉の数は多い

| 年齢 | 幼稚園 | 保育園 | こども園 | F検定 |
|------|------|------|------|-----|
| 3-4歳 | 2.12 | 2.11 | 2.14 | |
| 4-5歳 | 2.20 | 2.18 | 2.16 | |
| 5-6歳 | 2.18 | 2.16 | 2.21 | |
| 6-7歳 | 2.17 | 2.13 | 2.19 | |

(7) 形 (△, ○, □) の名称がわかる

3-4 歳でみられた園種による発達の差は、4-5 歳になって一旦消えるものの、5-6 歳時点で再び園種による発達に差がみられるようになった。

表 11 形 (△, ○, □) の名称がわかる

| 年齢 | 幼稚園 | 保育園 | こども園 | F検定 |
|------|------|------|------|-----|
| 3-4歳 | 2.78 | 2.71 | 2.79 | *** |
| 4-5歳 | 2.88 | 2.86 | 2.87 | |
| 5-6歳 | 2.91 | 2.88 | 2.91 | * |
| 6-7歳 | - | - | - | - |

(8) 野菜, 果物, 乗り物, 身近な品物の名称がわかる

全ての年齢時点において、園種による発達の差は観察されなかった。

表 12 野菜, 果物, 乗り物, 身近な品物の名称がわかる

| 年齢 | 幼稚園 | 保育園 | こども園 | F検定 |
|------|------|------|------|-----|
| 3-4歳 | 2.84 | 2.82 | 2.84 | |
| 4-5歳 | 2.89 | 2.88 | 2.87 | |
| 5-6歳 | 2.88 | 2.88 | 2.89 | |
| 6-7歳 | - | - | - | - |

(9) 簡単な絵本の内容を記憶できる

全ての年齢時点において、園種による発達の差は観察されなかった。

表 13 簡単な絵本の内容を記憶できる

| 年齢 | 幼稚園 | 保育園 | こども園 | F検定 |
|------|------|------|------|-----|
| 3-4歳 | 2.72 | 2.73 | 2.74 | |
| 4-5歳 | 2.81 | 2.81 | 2.78 | |
| 5-6歳 | 2.80 | 2.81 | 2.82 | |
| 6-7歳 | 2.73 | 2.70 | 2.75 | |

(10) 絵本のお話やその日にあった出来事について、簡単な説明ができる
 全ての年齢時点において、園種による発達の差は観察されなかった。

表 14 絵本のお話やその日にあった出来事について、簡単な説明ができる

| 年齢 | 幼稚園 | 保育園 | こども園 | F検定 |
|------|------|------|------|-----|
| 3-4歳 | 2.64 | 2.66 | 2.65 | |
| 4-5歳 | 2.73 | 2.75 | 2.72 | |
| 5-6歳 | 2.73 | 2.74 | 2.74 | |
| 6-7歳 | 2.67 | 2.64 | 2.67 | |

(11) 工夫して遊べる

3-4歳時点でみられた園種による発達の差は、4-5歳以降の年齢では観察されず、年齢が上がるに連れて発達の差は解消されている。

表 15 工夫して遊べる

| 年齢 | 幼稚園 | 保育園 | こども園 | F検定 |
|------|------|------|------|-----|
| 3-4歳 | 2.53 | 2.52 | 2.58 | * |
| 4-5歳 | 2.68 | 2.66 | 2.66 | |
| 5-6歳 | 2.71 | 2.68 | 2.68 | |
| 6-7歳 | 2.63 | 2.60 | 2.60 | |

(12) 新しいことに好奇心をもてる

3-4歳時点でみられた園種による発達の差は、4-5歳以降の年齢では観察されず、年齢とともに発達の差は解消されている。

表 16 新しいことに好奇心をもてる

| 年齢 | 幼稚園 | 保育園 | こども園 | F検定 |
|------|------|------|------|-----|
| 3-4歳 | 2.67 | 2.63 | 2.69 | ** |
| 4-5歳 | 2.72 | 2.72 | 2.70 | |
| 5-6歳 | 2.72 | 2.69 | 2.69 | |
| 6-7歳 | 2.66 | 2.61 | 2.64 | |

(13) 生き物や植物に興味をもてる

全ての年齢において、園種による発達の差は観察されなかった。

表 17 生き物や植物に興味をもてる

| 年齢 | 幼稚園 | 保育園 | こども園 | F検定 |
|------|------|------|------|-----|
| 3-4歳 | 2.69 | 2.67 | 2.71 | |
| 4-5歳 | 2.69 | 2.67 | 2.65 | |
| 5-6歳 | 2.68 | 2.66 | 2.67 | |
| 6-7歳 | 2.60 | 2.58 | 2.60 | |

(14) わからないことについて、「なぜ、どうして」など、まわりに質問ができる

全ての年齢において、園種による発達の差は観察されなかった。

表 18 わからないことについて、「なぜ、どうして」など、まわりに質問ができる

| 年齢 | 幼稚園 | 保育園 | こども園 | F検定 |
|------|------|------|------|-----|
| 3-4歳 | 2.66 | 2.68 | 2.68 | |
| 4-5歳 | 2.72 | 2.72 | 2.70 | |
| 5-6歳 | 2.69 | 2.67 | 2.69 | |
| 6-7歳 | 2.62 | 2.58 | 2.58 | |

(15) 「1個、1本……」などの数え方ができる

就学前の3-4歳、4-5歳、5-6歳時点では、園種による発達の差はみられなかったが、就学後の6-7歳時点で園種による発達に差がみられるようになった。

表 19 「1個、1本……」などの数え方ができる

| 年齢 | 幼稚園 | 保育園 | こども園 | F検定 |
|------|------|------|------|-----|
| 3-4歳 | 1.92 | 1.92 | 1.97 | |
| 4-5歳 | 2.23 | 2.17 | 2.19 | |
| 5-6歳 | 2.36 | 2.31 | 2.34 | |
| 6-7歳 | 2.67 | 2.60 | 2.62 | ** |

(16) 10までの数字を書ける

3-4歳時点からみられた園種による発達の差は、その後の年齢以降も引き続き解消されることなく、就学後の6-7歳時点まで継続して観察された。

表 20 10までの数字を書ける

| 年齢 | 幼稚園 | 保育園 | こども園 | F検定 |
|------|------|------|------|-----|
| 3-4歳 | 1.39 | 1.26 | 1.33 | *** |
| 4-5歳 | 2.46 | 2.25 | 2.38 | *** |
| 5-6歳 | 2.82 | 2.73 | 2.79 | *** |
| 6-7歳 | 2.98 | 2.96 | 2.98 | *** |

(17) 指やおはじきなどを使って、数を足したり、引いたりすることができる

就学前の 3-4 歳，4-5 歳，5-6 歳時点でみられた園種による発達の差は，就学後の 6-7 歳時点では観察されず，解消されていた。

表 21 指やおはじきなどを使って，数を足したり，引いたりすることができる

| 年齢 | 幼稚園 | 保育園 | こども園 | F検定 |
|------|------|------|------|-----|
| 3-4歳 | 1.45 | 1.37 | 1.42 | *** |
| 4-5歳 | 2.34 | 2.13 | 2.22 | *** |
| 5-6歳 | 2.62 | 2.54 | 2.60 | *** |
| 6-7歳 | 2.96 | 2.94 | 2.95 | |

(18) 英語で簡単なあいさつが言える

3-4 歳時点からみられた園種による発達の差は，その後の年齢以降も引き続き解消されることなく，就学後の 6-7 歳時点まで継続して観察された。

表 22 英語で簡単なあいさつが言える

| 年齢 | 幼稚園 | 保育園 | こども園 | F検定 |
|------|------|------|------|-----|
| 3-4歳 | 1.55 | 1.42 | 1.56 | *** |
| 4-5歳 | 2.00 | 1.71 | 1.89 | *** |
| 5-6歳 | 2.16 | 1.99 | 2.11 | *** |
| 6-7歳 | 2.24 | 2.16 | 2.28 | ** |

(19) ことばで「多い」「少ない」「大きい」「小さい」を正しく使える

就学前の 3-4 歳，4-5 歳時点でみられた園種による発達の差は，5-6 歳時点で一旦観察されなくなるが，就学後の 6-7 歳時点で再び発達の差がみられるようになった。

表 23 ことばで「多い」「少ない」「大きい」「小さい」を正しく使える

| 年齢 | 幼稚園 | 保育園 | こども園 | F検定 |
|------|------|------|------|-----|
| 3-4歳 | 2.46 | 2.36 | 2.45 | *** |
| 4-5歳 | 2.65 | 2.55 | 2.57 | *** |
| 5-6歳 | 2.68 | 2.64 | 2.66 | |
| 6-7歳 | 2.84 | 2.79 | 2.80 | ** |

(20) 形について同じ仲間で集められる

就学前の 3-4 歳，4-5 歳，5-6 歳時点でみられた園種による発達の差は，就学後の 6-7 歳時点では観察されず，解消されていた。

表 24 形について同じ仲間で集められる

| 年齢 | 幼稚園 | 保育園 | こども園 | F検定 |
|------|------|------|------|-----|
| 3-4歳 | 2.55 | 2.48 | 2.58 | *** |
| 4-5歳 | 2.73 | 2.68 | 2.67 | ** |
| 5-6歳 | 2.77 | 2.73 | 2.79 | *** |
| 6-7歳 | 2.89 | 2.86 | 2.88 | |

(21) 自分の名前を読める

3-4歳時点からみられた園種による発達の差は、その後の年齢以降も引き続き解消されることなく、継続して観察された。

表 25 自分の名前を読める

| 年齢 | 幼稚園 | 保育園 | こども園 | F検定 |
|------|------|------|------|-----|
| 3-4歳 | 2.35 | 2.25 | 2.29 | *** |
| 4-5歳 | 2.86 | 2.83 | 2.88 | * |
| 5-6歳 | 2.95 | 2.92 | 2.96 | *** |
| 6-7歳 | - | - | - | - |

(22) 自分の名前をひらがなで書ける

3-4歳時点からみられた園種による発達の差は、その後の年齢以降も引き続き解消されることなく、継続して観察された。

表 26 自分の名前をひらがなで書ける

| 年齢 | 幼稚園 | 保育園 | こども園 | F検定 |
|------|------|------|------|-----|
| 3-4歳 | 1.44 | 1.27 | 1.39 | *** |
| 4-5歳 | 2.67 | 2.50 | 2.60 | *** |
| 5-6歳 | 2.92 | 2.87 | 2.89 | *** |
| 6-7歳 | - | - | - | - |

(23) 自分の言葉で順序をたてて、相手にわかるように話せる

4-5歳時点で園種による発達の差がみられたが、他の全ての年齢時点では、園種による発達の差はみられなかった。

表 27 自分の言葉で順序をたてて、相手にわかるように話せる

| 年齢 | 幼稚園 | 保育園 | こども園 | F検定 |
|------|------|------|------|-----|
| 3-4歳 | 2.03 | 2.04 | 1.99 | |
| 4-5歳 | 2.33 | 2.28 | 2.26 | * |
| 5-6歳 | 2.40 | 2.39 | 2.38 | |
| 6-7歳 | 2.41 | 2.38 | 2.42 | |

(24) ことば遊びができる（しりとり，だじゃれなど）

就学前の3-4歳，4-5歳，5-6歳時点でみられた園種による発達の差は，就学後の6-7歳時点では観察されず，解消されていた。

表 28 ことば遊びができる（しりとり，だじゃれなど）

| 年齢 | 幼稚園 | 保育園 | こども園 | F検定 |
|------|------|------|------|-----|
| 3-4歳 | 1.84 | 1.76 | 1.85 | *** |
| 4-5歳 | 2.66 | 2.60 | 2.64 | * |
| 5-6歳 | 2.82 | 2.78 | 2.83 | ** |
| 6-7歳 | 2.87 | 2.85 | 2.84 | |

(25) 絵本や図鑑をひとりで読める

3-4歳，4-5歳時点でみられた園種による発達の差は，5-6歳以降では観察されず，就学前の時点でその差が解消されていた。

表 29 絵本や図鑑をひとりで読める

| 年齢 | 幼稚園 | 保育園 | こども園 | F検定 |
|------|------|------|------|-----|
| 3-4歳 | 1.80 | 1.74 | 1.77 | * |
| 4-5歳 | 2.37 | 2.31 | 2.31 | * |
| 5-6歳 | 2.59 | 2.59 | 2.58 | |
| 6-7歳 | 2.79 | 2.76 | 2.77 | |

(26) えんぴつを正しく持てる

3-4歳時点からみられた園種による発達の差は，その後の年齢以降も引き続き解消されることなく，就学後の6-7歳時点まで継続して観察された。

表 30 えんぴつを正しく持てる

| 年齢 | 幼稚園 | 保育園 | こども園 | F検定 |
|------|------|------|------|-----|
| 3-4歳 | 1.92 | 1.85 | 1.98 | *** |
| 4-5歳 | 2.39 | 2.30 | 2.33 | *** |
| 5-6歳 | 2.53 | 2.45 | 2.45 | *** |
| 6-7歳 | 2.62 | 2.53 | 2.58 | *** |

2. 就学前の通園状況と学び調査

就学前の通園状況（5-6歳時点，2019年の通園状況）と小学1年生時点で実施された学び調査の結果について確認する（学び調査の詳細については第1部第1章を参照のこと）。ここでは，学び調査の素点を偏差値化して示している。

(1) 国語

表 31 は，就学前の通園状況と学び調査の国語の偏差値との関係を示したものである。国

語の偏差値では、園種による平均値の差について統計的に有意な差がみられた。平均値については、幼稚園、こども園、保育園の順に低くなっている。また標準偏差については、幼稚園、こども園、保育園の順にはばらつきが大きくなっていることが示されている。

表 31 国語

| | N | 平均 | 標準偏差 | 最小値 | 最大値 |
|------|-----|-------|-------|------|-------|
| 幼稚園 | 684 | 51.28 | 8.61 | 7.83 | 61.39 |
| 保育園 | 425 | 49.14 | 10.22 | 7.83 | 61.39 |
| こども園 | 341 | 49.71 | 10.15 | 7.83 | 61.39 |
| F検定 | *** | | | | |

(2) 算数

表 32 は、就学前直近の通園状況と学び調査の算数の偏差値との関係を示したものである。算数の偏差値では、園種による平均値の差について統計的に有意な差がみられた。平均値については、幼稚園、こども園、保育園の順に低くなっている。また標準偏差については、幼稚園、こども園、保育園の順にはばらつきは大きくなっていることが示されている。

表 32 算数

| | N | 平均 | 標準偏差 | 最小値 | 最大値 |
|------|-----|-------|-------|--------|-------|
| 幼稚園 | 685 | 51.00 | 7.77 | -12.42 | 57.89 |
| 保育園 | 425 | 49.68 | 10.17 | -12.42 | 57.89 |
| こども園 | 341 | 50.29 | 8.98 | -12.42 | 57.89 |
| F検定 | ** | | | | |

3. 小括

本節では、就学前の通園区分による発達状況の差異についてみてきた。

認知面での発達状況については、以下の通りである。「比較（大きい・小さい・長い・短い・太い・細い・高い・低い・重い・軽いなど）が理解できる」、「右と左の違いがわかる」、「10 までの数字を書ける」、「英語で簡単なあいさつが言える」、「えんぴつを正しく持てる」といった項目では、3-4 歳時点から継続的に差異が現れ、解消することはなかった。

逆に、「他の子とくらべると、つかえる言葉の数は多い」、「絵本のお話やその日にあった出来事について、簡単な説明ができる」、「生き物や植物に興味をもてる」、「わからないことについて、「なぜ、どうして」など、まわりに質問ができる」といった項目では、3-4 歳時点から一貫して発達の差異は出現しなかった。

また、「工夫して遊べる」、「新しいことに好奇心をもてる」、「形について同じ仲間を集められる」「絵本や図鑑をひとりで読める」「絵本や図鑑をひとりで読める」といった項目については、当初に存在した差異は、年齢があがるに伴って解消されていた。

さらに、「指やおはじきなどを使って、数を足したり、引いたりすることができる」、「ことば遊びができる（しりとり、だじゃれなど）」では、3-4 歳時点から継続的に差異が出現していたが就学年齢（6-7 歳時点）になって解消されていた。ここからは、子供の年齢に応

じた自然な発育がそういった差異を小さくする可能性のほか、学校教育が幼児期の発達の差異の解消をもたらしている可能性も示唆している。

また、学力達成でみた認知面での発達状況については、国語、算数ともに就学前の通園区分に伴う差異の存在が示された。また、どちらの科目においても、保育園出身者よりも幼稚園出身の方が学力が高い可能性を示しており、「全国学力・学習状況調査」(2010)や赤林・敷島・山下(2013)といった国内の先行研究と同様の傾向が示された。

4節 まとめと今後の課題

本分析から明らかになったのは、以下の2つである。第一に、幼稚園、保育園、こども園のそれぞれ保護者の学歴や教育期待には違いが認められるということである。つまり、通園区分による子供の教育達成を比較する際には、その点を考慮して結果を解釈する必要がある。第二に、認知面の発達状況をみると、3-4歳時点で既に通園区分によって差異が現出していることである。もっとも、その差異が就学後(6-7歳時点)まで継続する項目もあれば、就学後に解消される項目もある。後者については、子供の年齢に応じた自然な発育がそういった差異を小さくする可能性や、学校教育が通園区分による教育達成の差異を解消している可能性もあり、今後はその詳細なメカニズムを解明するための実証研究が待たれる。

妹尾渉(国立教育政策研究所)

参考文献

- 赤林英夫・敷島千鶴・山下絢(2013)「就学前教育・保育形態と学力・非認知能力:JCPS2010—2012に基づく分析」*JOINT RESEARCH CENTER FOR PANEL STUDIES DISCUSSION PAPER SERIES*, DP2012-011.
- 厚生労働省(2021)「保育を取り巻く状況について」子ども家庭局保育課作成資料「保育園・幼稚園等の年齢別利用者数及び割合(令和元年度)」
<https://www.mhlw.go.jp/content/11907000/000784219.pdf> (2022/2/20 閲覧)
- 国立教育政策研究所(2010)「平成22年度 全国学力・学習状況調査 調査結果のポイント」
https://www.nier.go.jp/10chousakekkahoukoku/10_point.pdf (2022/2/20 閲覧)
- Akabayashi, H., and R. Tanaka. (2013) “Long-term Effects of Preschooling on Educational Attainments”, *GRIPS Discussion Paper*, No. 12-21.
- Yamaguchi, S., Y. Asai, and R. Kambayashi. (2018) “How does early childcare enrollment affect children, parents, and their interactions?”, *Labour Economics*, Vol.55, pp.56-71.

教育の効果に関する調査研究 最終報告書

令和 5 年（2023 年）3 月

発行所 国立教育政策研究所

住 所 〒100-8951 東京都千代田区霞が関3-2-2