

Orientación comunitaria en la inserción ocupacional de la mujer cabeza de familia desplazada en Colombia

Community orientation in the occupational insertion of displaced women heads of households in Colombia

^aClaudia Juliana Trujillo-Trujillo, ^bAlexandra Díaz-Soto

^aMagister, (socioecovo95@gmail.com), Docente investigadora. Universidad Francisco de Paula Santander. Orcid: 0000-0002-2448-157X

^bLicenciada, (adiazs@soyucn.edu.co), Docente investigadora. Fundación Universitaria Católica del Norte
Orcid: 0000-0002-2136-4706

Recibido: Julio 28 de 2018 Aceptado: Noviembre 29 de 2018

Forma de citar: C. J. Trujillo-Trujillo, A. Díaz-Soto, "Orientación comunitaria en la inserción ocupacional de la mujer cabeza de familia desplazada en Colombia", Mundo Fesc, vol. 10, no. s1, pp. 245-253, 2020.

Resumen

El objetivo de esta investigación fue determinar el aporte de la orientación comunitaria en la inserción ocupacional y el mejoramiento de las condiciones de vida de la mujer cabeza de familia desplazada en Colombia. El estudio fue de tipo descriptivo, la muestra estuvo conformada por 50 mujeres cabeza de familia de la ciudad de Cúcuta; donde se caracterizó a la mujer cabeza de familia desplazada de este contexto, en los aspectos demográficos, económicos, legales y familiares, así mismo, se identificó la potencialidad ocupacional de dichas mujeres; se exploraron ofertas ocupacionales, y se propusieron un conjunto de estrategias de orientación comunitaria dirigidas a esta población. Como instrumento de medición se elaboró un cuestionario, se registro la información de variables como: caracterización demográfica, económica, legal y familiar de la mujer cabeza de familia desplazada por la violencia, dentro de los resultados obtenidos se evidenció que uno de los motivos más fuertes del desplazamiento es el conflicto armado que se vive en el país; así mismo se visualizó que un porcentaje significativo tiene pareja, pero quien asume el rol de cabeza de familia es la mujer, la cual depende en un gran porcentaje de ingresos propios, considerando el desequilibrio en los procesos ocupacionales, humanos y el contexto, que sufren estas personas por el fenómeno del desplazamiento, al cambiar abruptamente su estilo de vida; por tanto se propuso un conjunto de estrategias de orientación comunitaria que ofrecieran alternativas de solución frente a una problemática social específica.

Palabras Claves: Mujeres desplazadas por la violencia; cabeza de familia; orientación comunitaria; inserción ocupacional; estrategias de orientación.

Autor por correspondencia:

*Correo electrónico: socioecovo95@gmail.com

Abstract

The objective of this research was to determine the contribution of community orientation to occupational insertion and the improvement of the living conditions of displaced women heads of household in Colombia. The study was descriptive; the sample consisted of 50 women heads of household from the city of Cúcuta; where the female head of household displaced from this context was characterized in demographic, economic, legal and family aspects; the occupational potential of these women was also identified; occupational offers were explored; and a set of community orientation strategies aimed at this population was proposed. As a measuring instrument, a questionnaire was prepared, and information was recorded on variables such as: demographic, economic, legal and family characterization of the woman head of household displaced by violence, within the results obtained it was evident that one of the strongest reasons for displacement is the armed conflict in the country; It was also visualized that a significant percentage has a partner, but the one who assumes the role of head of the family is the woman, who depends on a large percentage of her own income, considering the imbalance in the occupational, human and contextual processes suffered by these people due to the phenomenon of displacement, abruptly changing their lifestyle; therefore, a set of community orientation strategies was proposed to offer alternative solutions to a specific social problem.

Keywords: Women displaced by violence; head of household; community orientation; occupational insertion; orientation strategies.

Introducción

Colombia es un país caracterizado por 50 años de conflicto interno armado. Según [1] el conflicto es una lucha entre el ejército nacional, grupos guerrilleros izquierdistas y grupos paramilitares de derecha, todo enmarcado además por el tráfico de drogas y otros intereses económicos que han causado el desplazamiento de centenares de personas. Aunque es muy difícil descifrar el monto exacto de personas desplazadas internamente (PDI) en Colombia, las diferentes fuentes concuerdan entre 2 y 3 millones de personas, que han aumentado en los últimos años [2].

El conflicto en Colombia y las crecientes desigualdades económicas han llevado a un deterioro severo de las condiciones básicas de vida de la población en general y de los afectados por el conflicto —poblaciones desplazadas y comunidades receptoras—, en particular [3]. De lo anterior, es posible afirmar que el desplazamiento está relacionado con la violencia política y que ésta es la principal causa del desplazamiento. No obstante, el desplazamiento forzoso en Colombia de acuerdo a [4] es un fenómeno complejo, de múltiples dinámicas que están relacionadas con los conflictos sociales, políticos y económicos

del país. En primer lugar, la violencia política y el enfrentamiento entre los grupos armados irregulares han sido los principales detonantes del desplazamiento forzoso en Colombia [5]. En un principio, el enfrentamiento entre los actores armados, o entre alguno de estos y las fuerzas del Estado, tenían como consecuencia no deliberada el desplazamiento preventivo de la población que huía de sus municipios por carecer de las garantías mínimas para la protección de su vida e integridad física [6].

De acuerdo a [7] expresa que se evidencia el desplazamiento, ya que muchas personas tienen que dejar lo mucho o poco que tienen y salir de la noche a la mañana a refugiarse en los centros urbanos o emigrar a otros países. Para la población menos favorecida la única alternativa que tienen es migrar a la ciudad más próxima a aquella que le pueda brindar algún tipo de “garantía” para poder rehacer su vida. Cúcuta por ser una de las fronteras más activas de América, no ha escapado de este fenómeno social, llegando a ella desplazados de otras ciudades del país y de los contextos rurales del mismo departamento y otras regiones vecinas [8].

El desplazamiento tiene múltiples efectos específicos sobre la mujer en cuanto a que la

convierte en jefes de hogar debido a la viudez, a la ruptura de la relaciones de pareja o a la pérdida de su compañero o de sus hijos [9]. Las condiciones del desplazado son muy precarias y en la mayoría de los casos se caracteriza por: la pérdida de la tierra, la vivienda y de sus activos, condiciones de salud muy limitadas, inseguridad alimentaria, desarticulación social, empobrecimiento, menores niveles de escolaridad, niveles de analfabetismo mayores. Así mismo, para los miembros de los hogares desplazados en edad de trabajar, la menor dotación de capital humano, aunada a la escasa relevancia de las habilidades y conocimientos agrícolas en las áreas urbanas y la carencia de competencias específicas para el desempeño laboral requeridas en las zonas urbanas, limita las posibilidades de inserción en los mercados de trabajo y restringe las opciones de empleo [2].

Al respecto, [10] nos dice que la búsqueda de un empleo o el llevar adelante un proyecto como emprendedor independiente, representa en ocasiones un problema personal que puede parecer sin salida favorable y que genera angustia y preocupación en las personas. Dentro de ese conjunto de contradicciones y condiciones en donde se desarrolla la vida de los desposeídos del poder y la fortuna, se encuentra la mujer afectada por el desplazamiento, quien se convierte en jefa de hogar debido a la viudez, la ruptura de sus relaciones de pareja o la pérdida de su compañero o de sus hijos [11]. Esta situación, además de los problemas psicosociales ocasionados por la salida forzada de sus lugares habituales de residencia, hace recaer casi exclusivamente en ellas la responsabilidad del sostenimiento afectivo y económico de las familias [12].

La sociedad, medio social y económico de las madres cabeza de familia, objeto de estudio, no han contado con alguna posibilidad de educación y trabajo; se encuentran inmersas en un medio hostil, no han tenido oportunidad de disfrutar ciertas comodidades como la mayoría de seres humanos [13]. La indiferencia de la misma sociedad, la desatención de los organismos gubernamentales; la formación, orientación y educación recibida las

han llevado a sobrevivir en un ambiente, donde la desnutrición, la agresividad, el invadir terrenos, la resignación, el hacinamiento, (entre otros); es el común denominador de la comunidad [14].

La mujer cabeza de familia, que ha sido forzada al desplazamiento, y ha tenido como destino la ciudad de Cúcuta, se ve inmersa en un problemática de carácter social, ya que carece de las condiciones mínimas para llevar una existencia digna del ser humano más humilde. Ante la problemática del desplazamiento forzoso en Colombia, donde la mujer cabeza de familia se constituye en un grupo vulnerable; la orientación como disciplina juega un papel fundamental al abordar este tipo de problemática para ser estudiada y analizada como un fenómeno social e individual que requiere atención.

De acuerdo [15] aportan que la orientación como tal se ha venido trabajando con diferentes enfoques de acuerdo a los propósitos que persigue; estos enfoques se pueden sintetizar en: orientación vocacional, orientación profesional-educacional y orientación ocupacional-laboral. Como praxis, la orientación determina la manera, que en atención a estas necesidades pueden intervenir los orientadores desde una concepción de la orientación dirigida a todas las personas en todos los aspectos a lo largo de toda su vida; como también que existen cierto grupos de riesgos que requieren un atención especial entre los que podemos citar los desposeídos, los desempleados, minusválidos físicos, psíquicos y sensoriales, minorías étnicas y esta población objeto de estudio; y en donde el orientador tiene un campo propicio para el desarrollo de su quehacer profesional y ocupacional. Lo anteriormente expuesto, despertó el interés por determinar cómo la orientación comunitaria podrá contribuir en la inserción ocupacional y el mejoramiento de las condiciones de vida de la mujer cabeza de familia desplazada en Colombia. Es por esto que la intervención comunitaria son programas efectuados conjuntamente por varias estructuras comunitarias para hacer frente a la desestructuración de la familia [16].

Materiales y métodos

El presente estudio se desarrollo bajo un enfoque descriptivo; diseño de campo, no experimental-transaccional, que incluyó 50 mujeres cabeza de familia desplazadas pertenecientes a la Asociación “Madres Creando un Futuro del Barrio Aeropuerto”, de la ciudad de Cúcuta, las cuales fueron convocadas a una reunión extraordinaria para tal fin. Para recabar la información necesaria para este estudio se utilizó como técnica la encuesta, y como instrumento el cuestionario “Caracterización y potencialidad ocupacional de la mujer cabeza de familia desplazada en Colombia” que estuvo conformado por 23 preguntas semicerradas en el que se exploró las dimensiones: características demográficas, características económicas, características legales, características familiares; al mismo tiempo que la variable potencialidad ocupacional con su dimensión aspectos ocupacionales.

De igual manera, para determinar la confiabilidad del instrumento se aplicó una prueba piloto a un grupo de madres de familia pertenecientes a otra asociación, las cuales poseían características similares a la población objeto de estudio, es decir, en condición de desplazamiento.

Así mismo, Se calculó el coeficiente de confiabilidad mediante la fórmula de Alfa de Cronbach, por tratarse de un instrumento de dos o más alternativas de respuestas. Como resultado de la aplicación de la prueba piloto, se obtuvo una confiabilidad de 0,954 lo cual se considera alta.

Una vez obtenido los datos a través de la aplicación del instrumento, se procedió a la tabulación y análisis de la información en forma computarizada, utilizado para ello, el programa Stadistical Programa for Social Sciences (SPSS).

Resultados y análisis

Los datos obtenidos mediante el proceso de investigación y aplicación del instrumento a la mujer cabeza de familia desplazada en Colombia,

los cuales se agruparon según la dimensión de la variable, la información recolectada se constituyó en la fuente para la elaboración de la tabulación la cual fue analizada y revelaron los siguientes resultados:

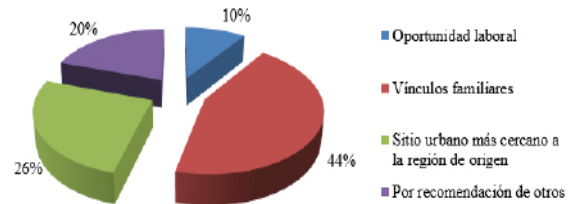

Gráfica 1. Razones para escoger el nuevo lugar de asentamiento

En la gráfica 1 los datos obtenidos mostraron que un 44% de la población decidieron escoger su nuevo lugar de asentamiento por vínculos familiares, lo cual quiere decir que aprovechando que en la ciudad de Cúcuta se encontraban viviendo algunos familiares y se les hizo más asequible su ubicación en esta ciudad; seguido de un 26% quienes eligieron el contexto urbano por la cercanía a su región de origen. De igual manera, el 20% decidió desplazarse al nuevo lugar de asentamiento por recomendación de otros que previamente lo habían hecho. En un mínimo porcentaje, el 10% decidieron migrar con las expectativas de encontrar nuevas oportunidades laborales en la ciudad. De lo anterior, podemos deducir que la familia se constituye en la fuente más accesible de ayuda en el difícil proceso de acomodarse una vez desplazadas.

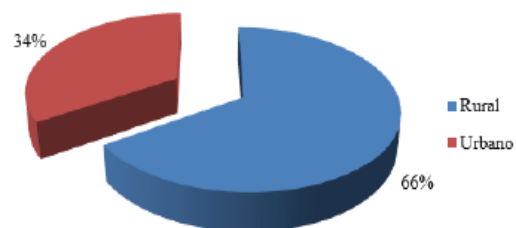

Gráfica 2. Procedencia

En la gráfica 2, se observó que un 66% proceden de las zonas rurales. Este porcentaje nos demuestra una vez más que la zona más vulnerable al conflicto armado y a la violencia que este genera es la zona rural; razón por la cual muchos de sus pobladores deben migrar a otros sitios. Así mismo, el 34% son originarios de las periferias urbanas del Ciudad de Cúcuta que han sido afectadas por el fenómeno de

la violencia.

Características Económicas

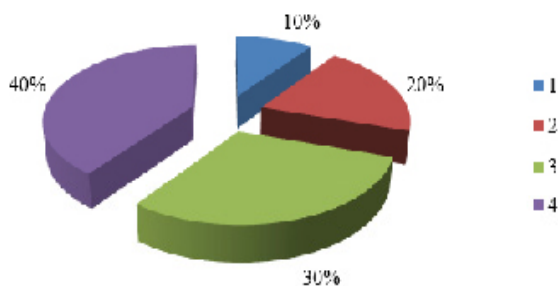

Gráfica 3. Estrato

En la gráfica 3, se puede apreciar que un 94 % de las mujeres desplazadas pertenecen al estrato socioeconómico 1, en el cual se caracteriza por las condiciones precarias de salud, educación, vivienda, servicios públicos, entre otros aspectos; y solamente un 6% pueden ubicarse en el estrato 2; el cual las condiciones de vida no son tampoco las mejores; razón por la cual se hace imperioso una mirada a esta población proponiendo estrategias de orientación para el mejoramiento de su calidad de vida.

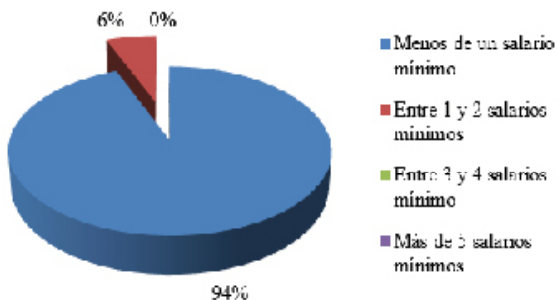

Gráfica 4. Ingresos

En la gráfica 4, el nivel de ingresos de esta población en un 94% está por debajo del salario mínimo mensual, lo cual no les permite cubrir las necesidades básicas de subsistencia, sólo un 6% de estas mujeres alcanzan a percibir entre uno y dos salarios mínimos; situación esta que explica la pobreza de estos hogares con jefatura femenina.

Características Legales

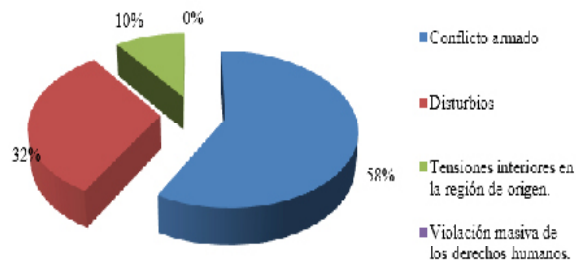

Gráfica 5. Motivos del desplazamiento

En la gráfica 5 en el caso específico de los motivos que obligaron a esta población de estudio a desplazarse, encontramos que un 58% fue causado por el conflicto armado, es decir por las luchas entre el ejército nacional, grupos guerrilleros izquierdistas y grupos paramilitares de derecha, todo enmarcado por el tráfico de drogas y otros intereses económicos que han causado dicho desplazamiento; razón por la cual podemos afirmar que los principales detonantes del desplazamiento forzoso son la violencia y el enfrentamiento entre los grupos armados y legales y entre éstos y la fuerza pública.

El 32% se ha desplazado como consecuencia de los disturbios ocasionados por problemas sociales que se presentan por el abandono estatal en cuanto a la disposición de tierras, servicios públicos, salud y carencias educativas entre otras necesidades básicas; mientras que un 10 % se desplazan como consecuencia de las tensiones externas que se presentan.

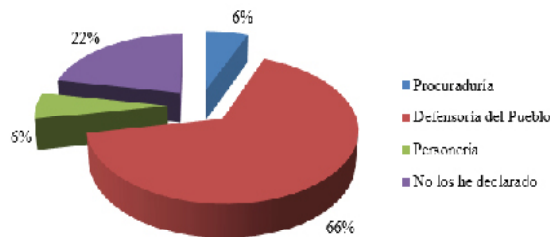

Gráfica 6. Características legales

En la gráfica 6 se evidenció que un 66% de la población declara que se encuentra en condiciones de desplazamiento ante la Defensoría del Pueblo, en atención al artículo 32 de la Ley 387 de 1997, la cual estipula la importancia del reconocimiento

de su condición en dichas entidades; de otra parte un 22% no declara su condición como desplazada por desconocimiento de los derechos a los que se hace acreedor y que se estipulan en dicha Ley; y un mínimo porcentaje el 6% los declara ante la Procuraduría.

Constitución Familiar

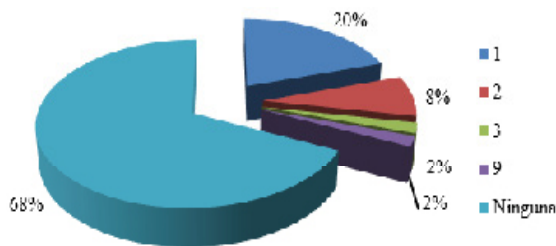

Gráfica 7. Persona a cargo

En la gráfica 7 se reflejó que la mayoría de esta población de estudio, en un 68% no son responsables del sustento económico de otras personas diferentes a sus hijos y compañero; mientras que otro porcentaje del 20% dice tener a su cargo. Lo cual nos indica que además de la responsabilidad con sus hijos, deben asumir la carga de otros familiares como el padre, madre y nietos.

Aspectos ocupacionales

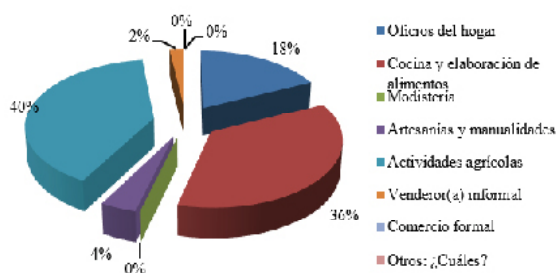

Gráfica 8. Oficios u ocupaciones antes del desplazamiento

En la gráfica 8 un 40% de las mujeres cabeza de familia, se desempeñaban antes del desplazamiento, en actividades agrícolas como la siembra de cultivos de frutas, cereales, hortalizas, pastos entre otros; seguidamente de un 36% dedicada a la cocina y elaboración de alimentos; y un 18% a los oficios del hogar.

Resultados y discusión

Teniendo como base que la orientación es un proceso de relación de ayuda que se brinda a los individuos en las distintas etapas de su ciclo vital y enmarcada la orientación y este estudio dentro de la teoría Macrosocial de género: Teoría analítica, el feminismo liberal y el enfoque sociológico de la orientación, donde se ha de promover el desarrollo y adaptación del individuo en el contexto social donde vive o al cual le ha tocado adaptarse en contra de su voluntad, como es el caso específico de las mujeres cabeza de familia que han sido desplazados a la ciudad de Cúcuta por la violencia política; es importante destacar que realizado el proceso de caracterización de la muestra seleccionada a través de la recolección y el procesamiento de la información, se estructuró el siguiente análisis: El desplazamiento forzoso trae consigo para la mujer una serie de riesgos y vulnerabilidades específicas en el marco de los problemas sociales, y de violencia interna que se vive en el país. La mujer cabeza de familia al sentirse amenazada en su lugar de origen tiene que desplazarse de forma inmediata, abandonando todas sus pertenencias representadas en bienes muebles e inmuebles, como sus tierras, ganado, enseres, entre otros; optando por dirigirse al contexto urbano más próximo a su lugar de origen y en donde podrá contactarse con parientes y amigos que la puedan auxiliar en su difícil situación y permitirle los medios de subsistencia mínima para poder comenzar de nuevo; hasta la incertidumbre de no poder contar con los recursos económicos, las competencias sociales y ocupacionales mínimas que le permitan adaptarse a este nuevo contexto; acrecentando aún más los problemas sociales que se viven en los contextos urbanos que con previa planeación tienen que asumir esta carga demográfica. Así mismo, no puede desconocerse que las mujeres en este problema se constituyen como víctimas y actrices principales del conflicto armado y en este sentido empiezan a tener un cierto protagonismo de participación política en la búsqueda de sus derechos y solución a sus problemas más inmediatos. Pero también, las nuevas condiciones las han obligado a superar los planos de la cotidianidad hogareña y hacerse partícipes solas en acciones de reivindicación política o insertarse en la actividad productiva.

Es así, que de lo anterior es preciso mencionar que de acuerdo a la posición de la teoría analítica en donde se expresa que las mujeres experimentan menos desventajas cuando pueden equilibrar las responsabilidades del hogar con un papel independiente en la producción del mercado; se puede decir que el acceso de las mujeres a las recompensas a través de la producción mercantil amortigua la desventaja social. Pues en el caso de la mujer cabeza de familia objeto de estudio, podemos visualizar que debe asumir la crianza de sus hijos y conservar el núcleo familiar, pues como lo refleja los resultados de esta investigación, además de tener pareja, ésta se ve obligada a responsabilizarse como jefe de hogar y así proteger, mantener y educar hijos, nietos y en cierta ocasiones parientes mayores, careciendo en la mayoría de los casos de las mínimas condiciones para hacerlo; para lo cual se hace indispensable que dicha mujer pueda lograr la inserción ocupacional que le va a permitir sufragar las necesidades propias y de su familia. Para lo cual, el feminismo liberal resalta que el modelo patriarcal del trabajo en el hogar sitúa a la mujer que intenta mantener el hogar y los hijos sin la ayuda del proveedor masculino en una incertidumbre económica enorme, factor este que genera la cada vez más “feminización de la pobreza”: a la mujer trabajadora se le remunera menos que al hombre, la relación de la mujer con cualquier trabajo es tanto más precario como menos negociable debido a las exigencias de sus responsabilidades domésticas [17].

Por otra parte y de manera primordial se hace indispensable, procurar con alternativas serias y consecuentes fruto de un trabajo analítico con las desplazadas su reincorporación social como ciudadanas en ejercicio pleno de sus derechos, incluyendo la reparación de sus daños morales, materiales, psicosociales y jurídicos generados por el desplazamiento. Este problema hoy en día se ha convertido en el diario vivir de la sociedad colombiana, ya que cada vez son más las mujeres cabezas de familia que son obligadas a abandonar sus tierras, en la mayoría de los casos en lugares rurales, desplazándose a la ciudad en busca de oportunidades para subsistir; pues toda persona tiene necesidades sociales que deben ser satisfechas de la forma más apropiada para lo que la respuesta a estas necesidades se concentra en los servicios

sociales los cuales se concretan en un conjunto de actividades que tienen por objeto ayudar a la adaptación mutua entre individuos y ambiente social, lo cual en este grupo vulnerable de mujeres cabeza de familia desplazadas, dichos servicios están dedicados a la inserción ocupación de la mujer como posibilidad de minimizar la desventaja social y consolidar la estructura familiar. Para la lo anterior, es importante resaltar que la escolaridad que traen estas mujeres y el conocimiento que tienen de ocupaciones anteriores será relevante y tenidas en cuenta en el momento de elaborar su historia y perfil ocupacional en el proceso de orientación.

Es por esto que la caracterización hecha de dicha población de estudio fue importante porque determinó cuales son los hábitos y rutinas a nivel básico que están afectados; la pérdida de puntos de referencia a nivel personal, familiar y comunitario hacen que estos se desestructuren, ya que son el sustrato de las acciones cotidianas y de intercambio social de acuerdo a las capacidades, valores y exigencias espacio-temporales. La desestructuración del estilo de vida de las personas desplazadas ocasiona que las motivaciones ocupacionales productivas cambien en intención, direccionalidad y compromiso; el autocontrol y la valoración social disminuyen, haciendo que la persona no se pueda transformar, ni adoptar la nueva realidad a la que se ven enfrentados. Se presume que al existir un desequilibrio en el quehacer de la población, no habrá un uso adecuado del tiempo libre lo cual le implica dejar al lado actividades de esparcimiento, que permitan disminuir la carga emocional causada por el desplazamiento.

Es así, que la fortaleza conceptual de las estrategias de orientación radica en el establecimiento de acciones concretas a desarrollar con esta población como parte del proceso que deben realizar para lograr una inclusión socio laboral y alcanzar su desarrollo humano en un entorno que le permita establecer relaciones sociales que le faciliten su adaptación. Por tal razón, para poder desarrollar estrategias de orientación para mujeres cabeza de familia desplazadas por la violencia es necesario identificar y conocer las características demográficas, económicas, legales y familiares; así como sus potencialidades ocupacionales; para

responder a las necesidades de la población, a través de estrategias de orientación.

Conclusiones

El desplazamiento forzado y el refugio de mujeres, niñas y adolescentes en la frontera Colombo-Venezolana, es crecientemente relevante en número pero invisible para las autoridades y desconocido para la misma población. La región es escenario de diversas manifestaciones del conflicto armado interno y de una crisis humanitaria y derechos humanos que afecta con especial dureza a las mujeres. Es así, que la jefatura femenina de hogar en situación de desplazamiento y refugio en la frontera, responde a una condición adversa, ya que debe enfrentar circunstancias de sobreexplotación laboral, abuso sexual, violencia y discriminación que incrementan su condición de vulnerabilidad. Sin embargo, a pesar de ello, las mujeres tienen capacidades para enfrentar dicha adversidad, asumir la jefatura de sus hogares fragmentados y responder por el futuro de su núcleo familiar.

Es por ello, que considerando el desequilibrio en los procesos ocupacionales, humanos y el contexto que sufren estas personas por el fenómeno del desplazamiento, al cambiar abruptamente su estilo de vida; se hizo necesario, proponer un conjunto de estrategias de orientación comunitaria que pudieran contribuir en la inserción ocupacional y el mejoramiento de las condiciones de vida de la mujer cabeza de familia desplazada en Colombia; entre las que vale la pena mencionar: Los talleres de acercamiento, que tiene como objetivo el conocimiento de la situación de la vulnerabilidad de la mujer cabeza de familia; la historia ocupacional de vida como herramienta de reconocimiento de habilidades para la inserción ocupacional; La valoración de intereses ocupacionales, el perfil ocupacional y el mejoramiento de habilidades para la búsqueda empleo. Todas estas, encaminadas a brindar, a dicha población, alternativas de solución frente a una problemática social específica.

Referencias

[1] L.F. Trejos- Rosero, “Colombia: una revisión teórica de su conflicto armado”, *Revista Enfoques*, vol. XI, no. 18, pp. 55-75, 2013.

[2] A. Bacca y F.A. Vargas, “Mejoramiento en comunidades de familias desplazadas”, *Convenio COSPAS-CARE*, San José de Cúcuta, Colombia, 2002-2004.

[3] A.M Ibáñez y A. Moya, *La población desplazada en Colombia: Examen de sus condiciones socioeconómicas y análisis de las políticas actuales*. Bogotá: Estrategia para la reducción de la pobreza y la desigualdad, 2007.

[4] J. Calderón-Rojas, “Etapas del conflicto armado en Colombia: hacia el posconflicto”, *Latinoamérica. Revista de Estudios Latinoamericanos*, vol. 62, pp. 227-257, 2016

[5] N.Y. Ruiz, “El desplazamiento forzado en Colombia: una revisión histórica y demográfica”. *Estudios demográficos y urbanos*, vol. 26, no. 1, pp.141-177, 2011.

[6] A. Ruscheinsky, y E.N. Baltazar, “Los desplazamientos forzados como riesgos sociales asociados a las condiciones de la violencia política en Colombia”, *Sociologías*, vol. 15, no. 34, pp.156-184, 2013.

[7] S. Mantilla-Valbuena, “Economía y conflicto armado en Colombia: los efectos de la globalización en la transformación de la guerra” *Latinoamérica. Revista de Estudios Latinoamericanos*, vol. 2, no. 55, pp. 2-35-73, 2012

[8] J.A.Castrillón-Riascos, y J. Valencia-Gaitán, “Reconfiguración de la frontera Norte de Santander-Táchira: ilegalidad, crimen organizado y corrupción”, *OPERA*, no. 24, pp. 157-177, 2018.

[9] B. L. Castaño, “El desplazamiento y sus consecuencias sociales”. *Periódico su defensor de la Defensoría del Pueblo*, no. 2 pp. 16-18, 1997.

[10] L. Calvo, “La Consulta en Orientación Ocupacional. Una intervención profesional que ayuda a las personas a descubrir soluciones posibles”. [en línea]. Disponible en: <http://www.Depsicoterapias.com/site/articulo.asp?IdSeccion=13&IdArticulo=201-31k->

[11] M.H. Ramírez, “El impacto del desplazamiento forzado sobre las mujeres en Colombia”, *Amérique Latine Histoire et Mémoire. Les Cahiers ALHIM*, vol. 3, pp. 1-8, 2006.

[12] República de Colombia “Respuesta al cuestionario sobre la aplicación de la declaración y la plataforma de acción de Beijing y los resultados del 23^a periodo extraordinario de sesiones de la asamblea general, en conmemoración de Beijing +15”. Consejería Presidencial para la Equidad de la Mujer, Informe de Gestión., 1999. [en línea]. Disponible en: <https://www.cepal.org/mujer/noticias/paginas/8/36338/Colombia.pdf>

[13] C.L Sánchez-Lucumi, y S. Oliveros-Ortíz, “Derechos de la mujer dentro del contexto del desplazamiento forzado en Colombia”. *Transpasando Fronteras*, no. 9, pp. 129-142, 2016.

[14] Ruta pacífica de las mujeres. La verdad de las mujeres. En el conflicto armado en Colombia. Tomo II. Colombia: G2 Editores, 2013.

[15] A.M. Cobos, A.T. Quintero y D.C. Ramírez. “Diseño de un programa de orientación ocupacional para mujeres cabeza de familia desplazadas por la violencia”. Tesis de pregrado. Universidad Nacional de Colombia, 2001.

[16] R. Bisquerra. *Modelo de orientación e intervención psicopedagógica*. Barcelona: Praxis, 1998.

[17] G. Ritzer, G. *Teoría sociológica moderna*. México: Mc Graw Hill, 2002.