

Yale University

EliScholar – A Digital Platform for Scholarly Publishing at Yale

YPFS Documents (Series 1)

[Browse by Media Type](#)

6-14-2013

Stevilka 51. Oradni list RS, st. 51/2013 z dne 14.06.2013 (Official Gazette No. 51/2013 dated 14.06.2013)

Slovenia: Official Gazette (Uradni List Republike Slovenije)

Follow this and additional works at: <https://elischolar.library.yale.edu/ypfs-documents>

Recommended Citation

Slovenia: Official Gazette (Uradni List Republike Slovenije), "Stevilka 51. Oradni list RS, st. 51/2013 z dne 14.06.2013 (Official Gazette No. 51/2013 dated 14.06.2013)" (2013). *YPFS Documents (Series 1)*. 10111. <https://elischolar.library.yale.edu/ypfs-documents/10111>

This Document is brought to you for free and open access by the Browse by Media Type at EliScholar – A Digital Platform for Scholarly Publishing at Yale. It has been accepted for inclusion in YPFS Documents (Series 1) by an authorized administrator of EliScholar – A Digital Platform for Scholarly Publishing at Yale. For more information, please contact elischolar@yale.edu.

Uradni list Republike Slovenije



Internet: www.uradni-list.si

e-pošta: info@uradni-list.si

Št. **51** Ljubljana, petek **14. 6. 2013**

ISSN **1318-0576** Leto **XXIII**

PRESEDNIK REPUBLIKE

1930. Ukaz o podelitvi odlikovanja Republike Slovenije

Na podlagi sedme alineje prvega odstavka 107. člena Ustave Republike Slovenije ter 2. točke 7. člena in 10. člena Zakona o odlikovanjih Republike Slovenije (Uradni list RS, št. 69/04 – uradno prečiščeno besedilo) izdajam

U K A Z

o podelitvi odlikovanja Republike Slovenije

Za izjemne športne dosežke, spodbudo mladim rodovom košarkarjev in drugih športnikov ter za uveljavljanje Slovenije na svetovnem športnem prizorišču

prejme

IVO DANEU

ZLATI RED ZA ZASLUGE.

Št. 094-01-4/2013-2
Ljubljana, dne 14. junija 2013

Borut Pahor l.r.
Predsednik
Republike Slovenije

1931. Ukaz o podelitvi odlikovanja Republike Slovenije

Na podlagi sedme alineje prvega odstavka 107. člena Ustave Republike Slovenije ter 2. točke 7. člena in 10. člena Zakona o odlikovanjih Republike Slovenije (Uradni list RS, št. 69/04 – uradno prečiščeno besedilo) izdajam

U K A Z

o podelitvi odlikovanja Republike Slovenije

Za izjemne športne dosežke, uveljavljanje Slovenije na svetovnem športnem prizorišču ter navdih ljudem

prejme

TINA MAZE

ZLATI RED ZA ZASLUGE.

Št. 094-01-10/2013-5
Ljubljana, dne 14. junija 2013

Borut Pahor l.r.
Predsednik
Republike Slovenije

1932. Ukaz o podelitvi odlikovanja Republike Slovenije

Na podlagi sedme alineje prvega odstavka 107. člena Ustave Republike Slovenije ter 4. točke 7. člena in 10. člena Zakona o odlikovanjih Republike Slovenije (Uradni list RS, št. 69/04 – uradno prečiščeno besedilo) izdajam

U K A Z**o podelitvi odlikovanja Republike Slovenije**

Za delovanje v korist slovenske narodne skupnosti v Italiji

prejme

Glasbena matica (Italija)

RED ZA ZASLUGE.

Št. 094-02-8/2013-1
Ljubljana, dne 14. junija 2013

Borut Pahor l.r.
Predsednik
Republike Slovenije

1933. Ukaz o podelitvi odlikovanja Republike Slovenije

Na podlagi sedme alineje prvega odstavka 107. člena Ustave Republike Slovenije ter 4. točke 7. člena in 10. člena Zakona o odlikovanjih Republike Slovenije (Uradni list RS, št. 69/04 – uradno prečiščeno besedilo) izdajam

U K A Z**o podelitvi odlikovanja Republike Slovenije**

Za delovanje v korist slovenske narodne skupnosti v Avstriji

prejme

Zvezna gimnazija in Zvezna realna gimnazija
za Slovence v Celovcu

RED ZA ZASLUGE.

Št. 094-02-7/2013-1
Ljubljana, dne 14. junija 2013

Borut Pahor l.r.
Predsednik
Republike Slovenije

1934. Ukaz o podelitvi odlikovanja Republike Slovenije

Na podlagi sedme alineje prvega odstavka 107. člena Ustave Republike Slovenije ter 4. točke 7. člena in 10. člena Zakona o odlikovanjih Republike Slovenije (Uradni list RS, št. 69/04 – uradno prečiščeno besedilo) izdajam

U K A Z**o podelitvi odlikovanja Republike Slovenije**

Za vsestranski prispevek pri razvoju slovenskega planinstva in ob 120. obletnici društvenega dela

prejme

PLANINSKO DRUŠTVO LJUBLJANA – MATICA

RED ZA ZASLUGE.

Št. 094-01-6/2013-4
Ljubljana, dne 14. junija 2013

Borut Pahor l.r.
Predsednik
Republike Slovenije

MINISTRSTVA**1935. Pravilnik o usmerjanju in nadzoru policije**

Na podlagi drugega odstavka 3. člena in drugega odstavka 7. člena ter za izvrševanje 12. člena Zakona o organiziranosti in delu v policiji (Uradni list RS, št. 15/13) izdaja minister za notranje zadeve

P R A V I L N I K**o usmerjanju in nadzoru policije****I. SPLOŠNA DOLOČBA**

1. člen

(vsebina)

Ta pravilnik določa način izvajanja pooblastil Ministrstva za notranje zadeve (v nadaljnjem besedilu: ministrstvo) v razmerju do policije v zvezi z usmerjanjem, poročanjem in nadzorom nad izvajanjem nalog policije.

II. USMERJANJE POLICIJE

2. člen

(vrste usmeritev)

Minister za notranje zadeve (v nadaljnjem besedilu: minister) na podlagi predloga notranje organizacijske enote ministrstva, pristojne za usmerjanje in nadzor policije (v nadaljnjem besedilu: enota za usmerjanje in nadzor), daje policiji temeljne, letne in posamične usmeritve za izvajanje nalog.

3. člen

(temeljne usmeritve)

(1) Minister pošlje generalnemu direktorju policije temeljne usmeritve za pripravo srednjeročnega načrta razvoja in dela policije za obdobje petih let, najpozneje šest mesecev pred začetkom prvega leta, na katerega se nanaša srednjeročni načrt.

(2) Policija pripravi srednjeročni načrt razvoja in dela policije najpozneje v roku treh mesecev po prejemu temeljnih usmeritev.

(3) Srednjeročni načrt razvoja in dela mora vsebovati zlasti naslednja področja dela policije: kriminaliteta, javni red in mir, cestni promet, državna meja in nezakonite migracije, policijsko delo v skupnosti ter vodenje in upravljanje policije, ter ukrepe na področju zaposlovanja, opreme in investicij v policiji.

4. člen

(letne usmeritve)

(1) Enota za usmerjanje in nadzor na podlagi srednjeročnega načrta dela policije, poročila o delu policije, opravljenih analiz in ugotovitev iz nadzorov pripravi predlog, na podlagi katerega minister policiji določi usmeritve in obvezna navodila za pripravo letnega načrta dela policije za naslednje koledarsko leto.

(2) Minister pošlje generalnemu direktorju policije usmeritve in obvezna navodila za pripravo letnega načrta dela najpozneje do konca septembra tekočega leta. Policija pripravi letni načrt dela in ga pošlje v potrditev ministru najpozneje v 60 dneh po prejemu usmeritev in obveznih navodil.

(3) Letni načrt dela policije vsebuje cilje, naloge in kazalce uresničevanja nalog na posameznih področjih dela policije. Poleg tega se v sodelovanju z notranjimi organizacijskimi enotami ministrstva, pristojnimi za kadrovske zadeve, nabavo in investicije ter finančne zadeve, v letnem načrtu določi tudi načrt zaposlovanja, nabave opreme in investicij v policiji.

5. člen

(posamične usmeritve)

(1) Kadar je potrebno takojšnje ukrepanje za odpravo pomanjkljivosti na posameznih delovnih področjih policije ali sprejetje dodatnih zakonitih ukrepov, minister generalnemu direktorju policije naloži, da policija za ta delovna področja pripravi načrt aktivnosti ali izvede vse potrebno za uspešno realizacijo usmeritev.

(2) Če je sprejetje posebnih ukrepov opredeljeno z načrtom aktivnosti, se v njem poleg aktivnosti navede tudi nosilce, sredstva in rok za realizacijo ukrepov.

(3) Načrt aktivnosti na predlog generalnega direktorja policije sprejme minister.

(4) Sprejetje načrta aktivnosti lahko ministru predlaga tudi generalni direktor policije.

III. OBVEŠČANJE IN POROČANJE

6. člen

(obveščanje ministra)

(1) Generalni direktor policije ali oseba, ki jo za to pooblasti, takoj obvesti ministra o dogodkih, ki so navedeni v 12. členu Zakona o organiziranosti in delu v policiji (Uradni list RS, št. 15/13). Za varnostno pomembne dogodke, o katerih se obvešča ministra, se upoštevajo zlasti:

– kazniva dejanja zoper suverenost Republike Slovenije in njeno demokratično ustavno ureditev, zoper obrambno moč države, zoper človečnost ter kazniva dejanja zoper mednarodno pravo;

– dogodki, ki lahko ogrozijo ali že ogrožajo varnost države ter varovanih oseb in objektov (vključno z objekti sodišč in državnih tožilstev ter najvišjih predstavnikov medvladnih organizacij in njihovih objektov);

– mejni incidenti;

– dogodki z znaki kaznivih dejanj, v katere je vpleteno diplomatsko ali konzularno osebje tujih držav ali osebje mednarodnih organizacij;

– hujša kazniva dejanja (kvalificirani umori, ugrabitve, ropi ipd.);

– kazniva dejanja proti policistom, državnim tožilcem ali sodnikom, katerih posledica je huda telesna poškodba ali smrt;

– kazniva dejanja policistov, državnih tožilcev, sodnikov, funkcionarjev najvišjih državnih organov ali poskusi teh kaznivih dejanj;

– varnostno pomembnejši dogodki, povezani s policisti, ki delajo v mednarodnih misijah v tujini;

– hujše nesreče v cestnem, letalskem, železniškem, pomorskem, rečnem in jezerskem prometu, v katerih je bilo po-

škodovanih ali je umrlo dvoje ali več oseb ali je nastala velika premoženjska škoda;

– jedrske nesreče ali dogodki, povezani z izlivom ali izpustom nevarnih bioloških ali kemičnih snovi v okolje;

– naravne nesreče večjega obsega;

– dogodki, povezani z opravljanjem nalog policije, katerih posledica je huda telesna poškodba ali smrt policista;

– dogodki, katerih posledica je nastanek večje premoženjske škode na opremi in sredstvih policije;

– uporaba prisilnih sredstev policije, katere posledica je huda telesna poškodba ali smrt ene ali več oseb ali velika premoženjska škoda;

– dogodki, povezani z množičnimi javnimi zbiranji, kjer je ali bi lahko prišlo do množičnih kršitev javnega reda;

– uporaba prisilnih sredstev policije proti množici;

– primeri preganjanj posameznikov ali organizacij zaradi zavzemanja za enakopravnost ljudi.

(2) Vsebina obveščanja iz prejšnjega odstavka mora biti osredotočena na dogodek in stanje zadeve, ne vključuje pa operativnih podatkov o policijski preiskavi. Osebnih podatki osumljencev kaznivih dejanj se ne posredujejo, razen, če je to potrebno iz razlogov usmerjanja in nadzora nad izvajanjem nalog in pooblastil policije.

(3) Obveščanje iz prvega odstavka tega člena se opravlja brez nepotrebne odlašanja in z uporabo razpoložljivih komunikacijskih sredstev (osebno, ustno po telefonu, z elektronsko pošto, kratkimi mobilnimi sporočili ipd.). Kadar se obvestilo pošlje z elektronsko pošto ali kratkim mobilnim sporočilom, mora generalni direktor policije ali oseba, ki jo za to pooblasti, na primeren način, če meni, da je to potrebno, preveriti, ali je minister dejansko prejel obvestilo.

7. člen

(pošiljanje predlogov aktov in drugih pisanj)

(1) Policija pošlje predloge internih splošnih aktov iz svoje pristojnosti enoti za usmerjanje in nadzor, da ta poda svoje pripombe o njih.

(2) Generalna policijska uprava vsa navodila in usmeritve, ki jih v skladu svojimi pristojnostmi izdaja organizacijskim enotam policije, posreduje v vednost tudi enoti za usmerjanje in nadzor. Generalna policijska uprava zagotovi tudi objavo teh aktov v informacijskem sistemu policije (intranet).

(3) Policija mora seznaniti enoto za usmerjanje in nadzor o vseh svojih aktivnostih v zvezi s pobudami in pisanji, ki jih nanjo naslavljajo varuh človekovih pravic, mednarodna nadzorna telesa in nevladne organizacije, če se vsebina nanaša na spoštovanje človekovih pravic in temeljnih svoboščin.

8. člen

(poročanje ministru)

(1) Policija pošlje ministru:

– letna poročila o delu policije;

– letna poročila s področja nadzora in notranje varnosti;

– štirimesečna poročila o izvajanju prikritih preiskovalnih ukrepov iz 149.a, 149.b, 150., 151., 155. in 155.a člena Zakona o kazenskem postopku (Uradni list RS, št. 32/12 – uradno prečiščeno besedilo);

– zapisnike delovnih sestankov ožjega in širšega kolegija generalnega direktorja policije;

– druga poročila, podatke ali analize, ki jih minister zahteva v skladu z določbami zakona, ki ureja organiziranost in delo v policiji.

(2) Letno poročilo o delu policije mora vsebovati tudi oceno izvajanja srednjeročnega in letnega načrta dela policije.

(3) Letno poročilo policije se pošlje ministru najpozneje do 31. marca za preteklo leto, druga poročila iz prvega odstavka tega člena pa najpozneje trideset dni po zaključku obravnavane obdobja ali izvedeni aktivnosti.

IV. NADZOR NAD IZVAJANJEM NALOG
IN POOBLASTIL POLICIJE

9. člen

(vrste in odrejanje nadzorov)

(1) Ministrstvo izvaja redni, izredni in ponovni nadzor nad izvajanjem nalog in pooblastil policije.

(2) Nadzor odredi minister s pisno odredbo, v kateri so določeni izvajalci nadzora (v nadaljnjem besedilu: nadzorna skupina), nadzorovana enota oziroma področje dela (ali posamična zadeva) ter čas izvedbe.

10. člen

(redni, izredni in ponovni nadzor)

(1) Redni nadzor se izvaja na podlagi letnega načrta nadzorov, ki ga na predlog enote za usmerjanje in nadzor sprejme minister. Z letnim načrtom nadzorov se pisno seznani generalnega direktorja policije.

(2) Izredni nadzor odredi minister na podlagi lastne ocene ali na pobudo enote za usmerjanje in nadzor.

(3) Ponovni nadzor se lahko opravi po preteku roka, določenega za izvedbo naloženih ukrepov in nalog, ali po preteku roka, določenega za odpravo nepravilnosti, ugotovljenih v rednem ali izrednem nadzoru.

11. člen

(postopek)

(1) Pri rednem nadzoru vodja nadzora najmanj 15 dni pred izvedbo vroči odredbo o nadzoru generalnemu direktorju policije in vodji policijske enote, v kateri bo opravljen nadzor.

(2) Pri izrednem ali ponovnem nadzoru vodja nadzora neposredno pred začetkom izvajanja nadzora vroči odredbo vodji policijske enote, v kateri bo opravljen nadzor.

(3) Izredni ali ponovni nadzor se lahko opravi nenapovedano. O nadzoru se neposredno pred nadzorom obvesti generalnega direktorja policije in se mu vroči tudi odredbo o nadzoru.

12. člen

(poročilo o nadzoru)

(1) Vodja nadzora v 15 dneh po opravljenem nadzoru zagotovi, da se sestavi poročilo s poenotenimi zaključki in da ga podpišejo uradniki, ki so izvajali nadzor. Zbrano gradivo, na katerem temeljijo ugotovitve nadzora, je sestavni del dokumentarnega gradiva o nadzoru.

(2) Ugotovitve nadzora se po končanem nadzoru obravnava na sestanku nadzorne skupine z generalnim direktorjem policije ali osebo, ki jo za to pooblasti. Na sestanku so lahko navzoči tudi vodja policijske enote, v kateri je bil opravljen nadzor, in oseba, odgovorna za posamezno področje dela v policiji. S soglasjem vodje nadzora so lahko na sestanku navzoče tudi druge osebe, ki opravljajo naloge, povezane z nadzorovanim področjem.

(3) Vodja enote za usmerjanje in nadzor najpozneje v petih dneh po končanem sestanku iz prejšnjega odstavka pošlje poročilo ministru in generalnemu direktorju policije. Generalni direktor policije lahko v sedmih dneh od vročitve poročila nanj poda pripombe.

13. člen

(odpravljanje ugotovljenih nepravilnosti)

(1) Ob ugotovljenih nepravilnostih enota za usmerjanje in nadzor predlaga ministru ukrepe za odpravo nepravilnosti in postopke za ugotavljanje odgovornosti.

(2) Minister generalnemu direktorju policije naloži, da v določenem roku in na določen način odpravi pri nadzoru ugotovljene nepravilnosti in izvede postopke za ugotavljanje odgovornosti. Generalni direktor policije mora o izvedenih ukrepih za

odpravo nepravilnosti in postopkih za ugotovitev odgovornosti v določenem roku pisno seznaniti ministra.

14. člen

(presoja postopka)

Zaradi presoje zakonitosti in strokovnosti izvajanja določene naloge ali uporabe pooblastil policista lahko enota za usmerjanje in nadzor od policije zahteva pisno pojasnilo o poteku postopka.

15. člen

(medsebojno sodelovanje)

Vodja enote za usmerjanje in nadzor ter generalni direktor policije lahko zaradi uspešne izvedbe nadzora ali priprave usmeritev organizirata različne oblike medsebojnega sodelovanja pri izvajanju nadzora (skupna usposabljanja, strokovna posvetovanja ipd.).

V. OBLIKA IN VSEBINA SLUŽBENE IZKAZNICE

16. člen

(službena izkaznica)

(1) Uradniki enote za usmerjanje in nadzor, ki opravljajo nadzor nad izvajanjem nalog in pooblastil policije, se pri svojem delu izkazujejo s službeno izkaznico.

(2) Notranja organizacijska enota ministrstva, pristojna za kadrovske zadeve, hrani v upravnih spisih informacije o izdanih službenih izkaznicah z naslednjimi podatki: ime in priimek imetnika, datum izdaje ter registrska številka. Notranja organizacijska enota ministrstva, pristojna za upravno poslovanje in grafiko, opravlja administrativno tehnične zadeve v zvezi s službenimi izkaznicami.

17. člen

(oblika in vsebina službene izkaznice)

(1) Službeno izkaznico sestavlja usnjen etui velikosti 105 x 70 mm, v katerem sta vložena identifikacijska kartica velikosti 85 x 54 mm, izdelana iz posebnega papirja z zaščitnimi znaki, in plastificirani kartonček z navedbo pooblastil.

(2) Na identifikacijski kartici so:

– fotografija imetnika izkaznice velikosti 3 x 2,5 cm,

– napis: "Republika Slovenija, Ministrstvo za notranje zadeve, Direktorat za policijo in druge varnostne naloge, službena izkaznica" in

– ime in priimek imetnika izkaznice, registrska številka izkaznice, prostor za žig, podpis ministra in datum izdaje.

(3) Na prednji strani plastificiranega kartončka je napis: "Uslužbenci policije so dolžni imetniku te izkaznice, ko opravljajo nadzor, v skladu s svojimi pristojnostmi omogočiti izvršitev nadzora in mu zagotoviti potrebno pomoč."

(4) Besedilo na hrbtni strani plastificiranega kartončka se glasi: "Imetnik te izkaznice ima za nemoteno in učinkovito opravljanje posameznega nadzora naslednja pooblastila:

– zahtevati podatke iz evidenc, ki jih vodi in vzdržuje policija;

– zahtevati vpogled v evidence, dokumente, listine, odredbe, zapisnike, odločbe in sklepe, ki jih v skladu s svojimi pristojnostmi pridobiva, pripravlja ali izdaja policija, in po potrebi zahtevati njihovo izročitev ali izročitev njihovih kopij;

– vabiti na pogovor policiste, druge uslužbenke policije ali posameznike;

– opraviti pogovor s policisti, drugimi uslužbenci policije ali posamezniki;

– vstopiti v vsak prostor, ki ga policija uporablja pri svojem delu;

– zahtevati uradna pisna potrdila ter tehnične in druge podatke o tehničnih sredstvih v uporabi policije ter zahtevati

dokazila o usposobljenosti policistov za uporabo tehničnih in drugih sredstev, ki jih ti uporabljajo pri svojem delu;
– prisostvovati izvajanju nalog policije;
– od policije zahtevati posredovanje drugih podatkov in informacij iz njihove pristojnosti, ki so pomembni za usmerjanje in nadzor."

(5) Obrazec službene izkaznice je kot priloga sestavni del tega pravilnika.

VI. PREHODNE IN KONČNE DOLOČBE

18. člen

(zamenjava službenih izkaznic)

Obstoječe službene izkaznice se zamenjajo z novimi, izdanimi v skladu s tem pravilnikom, v šestih mesecih po uveljavitvi tega pravilnika.

19. člen

(dokončanje postopkov)

Postopki, uvedeni pred uveljavitvijo tega pravilnika, se dokončajo v skladu s tem pravilnikom.

20. člen

(prenehanje uporabe)

Z dnem, ko začne veljati ta pravilnik, se preneha uporabljati Pravilnik o usmerjanju in nadzoru policije (Uradni list RS, št. 97/04).

21. člen

(začetek veljavnosti)

Ta pravilnik začne veljati petnajsti dan po objavi v Uradnem listu Republike Slovenije.

Št. 007-67/2013/30
Ljubljana, dne 3. junija 2013
EVA 2013-1711-0010

dr. Gregor Virant l.r.
Minister
za notranje zadeve

PRILOGA: GRAFIČNI PRIKAZ IDENTIFIKACIJSKE IZKAZNICE IN PLASTIČNEGA KARTONČKA



Sprednja stran identifikacijske izkaznice

Na sprednji strani so podatki natisnjeni v črni barvi.
Grb Republike Slovenije je moder, v barvnem sistemu Pantone 549. Linije v podlagi so modre in rdeče barve.

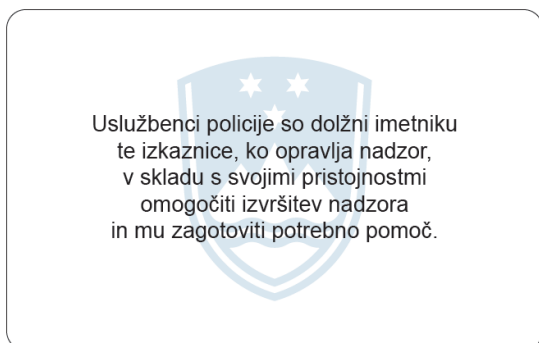

Sprednja stran plastificiranega kartončka

Na sprednji strani so podatki natisnjeni v črni barvi.
V ozadju je odtisnjen grb Republike Slovenije v rastru modre barve.

Imetnik te izkaznice ima za nemoteno in učinkovito opravljanje posameznega nadzora naslednja pooblastila:

- zahtevati podatke iz evidenc, ki jih vodi in vzdržuje policija;
- zahtevati vpogled v evidence, dokumente, listine, odredbe, zapisnike, odločbe in sklepe, ki jih v skladu s svojimi pristojnostmi pridobiva, pripravlja ali izdaja policija, in po potrebi zahtevati njihovo izročitev ali izročitev njihovih kopij;
- vabiti na pogovor policiste, druge uslužbence policije ali posameznike;
- opraviti pogovor s policisti, drugimi uslužbenci policije ali posamezniki;
- vstopiti v vsak prostor, ki ga policija uporablja pri svojem delu;
- zahtevati uradna pisna potrdila ter tehnične in druge podatke o tehničnih sredstvih v uporabi policije ter zahtevati dokazila o usposobljenosti policistov za uporabo tehničnih in drugih sredstev, ki jih ti uporabljajo pri svojem delu;
- prisostvovati izvajanju nalog policije;
- od policije zahtevati posredovanje drugih podatkov in informacij iz njihove pristojnosti, ki so pomembni za usmerjanje in nadzor.

Hrbtna stran plastificiranega kartončka

Na hrbtni strani so podatki natisnjeni v črni barvi.

**1936. Pravilnik o spremembi Pravilnika
o dokumentaciji v osnovni šoli**

Na podlagi 86. člena Zakona o osnovni šoli (Uradni list RS, št. 81/06 – uradno prečiščeno besedilo, 102/07, 107/10, 87/11 in 40/12 – ZUJF) minister za izobraževanje, znanost in šport izdaja

**P R A V I L N I K
o spremembi Pravilnika o dokumentaciji
v osnovni šoli****1. člen**

V Pravilniku o dokumentaciji v osnovni šoli (Uradni list RS, št. 61/12) se priloga nadomesti z novo prilogo, ki je sestavni del tega pravilnika.

2. člen

Nova priloga se začne uporabljati 1. septembra 2013, razen točke 5.5. priloge, ki se začne uporabljati z dnem uveljavitve tega pravilnika.

Do začetka uporabe nove priloge se uporablja dosedanja priloga.

3. člen

Ta pravilnik začne veljati naslednji dan po objavi v Uradnem listu Republike Slovenije.

Št. 0070-48/2013
Ljubljana, dne 21. maja 2013
EVA 2013-3330-0086

dr. Jernej Pikalo l.r.
Minister
za izobraževanje, znanost in šport

PRILOGA

Zap. št.	Naziv dokumenta	Vsebina dokumenta	Obrazec predpiše minister	Čas hranjenja
1. Knjige in splošni dokumenti				
1.1.	matična knjiga za osnovno šolo	podatki o učencih (ime in priimek, EMŠO, spol, datum, kraj in država rojstva, državljanstvo) ter podatki o njihovem šolanju od vstopa do zaključka šolanja v osnovni šoli oziroma do prešolanja učenca na drugo šolo	da	Trajno
1.2.	matična knjiga vzgojnega dela (zavodi za vzgojo in izobraževanje otrok in mladostnikov s posebnimi potrebami – vzgojni zavodi)	podatki o otrocih (ime in priimek, EMŠO, datum rojstva, številka odločbe, datum prihoda v zavod, podatki o šolanju), podatki o starših oziroma skrbnikih, pristojnem centru za socialno delo, podatki o odpustu iz zavoda in opombe	da	Trajno
1.3.	šolska kronika	pomembnejši dogodki šole po kronološkem vrstnem redu	ne	Trajno
1.4.	letni delovni načrt	vsebina, obseg in razporeditev vzgojno-izobraževalnega in drugega dela v skladu s predmetnikom in učnim načrtom ter obseg, vsebina in razporeditev razširjenega programa, ki ga izvaja šola, za vsako šolsko leto	ne	Trajno
1.5.	letno organizacijsko poročilo	splošni podatki o osnovni šoli ter podatki o obsegu in organizaciji pouka in drugega vzgojno-izobraževalnega dela v posameznem šolskem letu	da	Trajno
1.6.	evidenca o izdanih spričevalih in drugih listinah	evidenčna številka javne listine, naziv javne listine, podatki o učencu, ki mu je izdana listina (ime in priimek ter EMŠO, številka matičnega lista), datum izdaje	ne	Trajno
1.7.	vzgojni načrt	načini doseganja in uresničevanja ciljev in vrednot osnovnošolskega izobraževanja, vzgojne dejavnosti in oblike vzajemnega sodelovanja šole s starši in njihovo vključevanje v uresničevanje vzgojnega načrta	ne	Trajno

2. Dokumentacija o delu strokovnih organov					
2.1.	zapisniki o sejah: - učiteljskega zbora - oddelečnih učiteljskih zborov	kraj, datum in čas seje, naziv organa, prisotni, dnevni red, navedba razprave in sklepov	ne	Trajno	
	- strokovnih aktivov			5 let	
2.2.	razrednikova analiza pedagoškega dela v oddelku	analiza doseženega uspeha po posameznih predmetih z utemeljitvijo v vsakem ocenjevalnem obdobju, ob koncu šolskega leta pa še analiza napredovanja učencev ter podatki o popravnih in predmetnih izpitih	ne	eno leto po zaključku šolanja učencev	
3. Dokumentacija o delu strokovnih delavcev					
3.1.	letna priprava strokovnega delavca	letna razporeditev ciljev, standardov ter vsebine vzgojno-izobraževalnega in drugega strokovnega dela	ne	do konca šolskega leta	
3.2.	sprotna priprava na vzgojno-izobraževalno delo	metodična in vsebinska priprava na vzgojno-izobraževalno delo	ne	do konca šolskega leta	
4. Dokumentacija o delu oddelkov					
4.1.	dnevnik	podatki o učencih v oddelku (ime in priimek, datum rojstva, številka matičnega lista, podatki o vključenosti v posamezne oblike vzgojno-izobraževalnega dela na šoli, podatki o izostankih, telefonska številka za nujna sporočila, podatki o sodelovanju s starši), podatki o hospitalizacijah v oddelku, podatki o učiteljih, ki poučujejo v oddelku, ter podatki o dnevnem poteku vzgojno-izobraževalnega dela	da	eno leto po zaključku šolanja učencev	
4.2.	dnevnik in redovalnica učne skupine	podatki o učencih v skupini (ime in priimek, razred in oddelk, podatki o izostankih), številčne ocene učenca, učenčevo sodelovanje in napredek pri neobveznem drugem tujem jeziku ter podatki o dnevnem poteku vzgojno-izobraževalnega dela	da	eno leto po zaključku šolanja učencev	
4.3.	dnevnik za podaljšano bivanje/jutranje varstvo	podatki o učencih v oddelku (ime in priimek, razred in oddelk, telefonska številka za nujna sporočila, čas vključenosti v oddelk, napovedana odsotnost, podatki o spremstvu pri odhajanju iz šole, podatki o izostankih) ter podatki o dnevnem poteku vzgojno-izobraževalnega dela	da	5 let	

4.4.	dnevnik za druge oblike dela z učenci	podatki o učencih v skupini (ime in priimek, razred in oddelek, telefonska številka za nujna sporočila, podatki o izostankih) ter podatki o dnevnem poteku vzgojno-izobraževalnega dela	da	5 let
4.5.	dnevnik vzgojne skupine	podatki o učencih/dijakih v vzgojni skupini (ime in priimek, datum rojstva, številka matičnega lista, podatki o sodelovanju s pristojnim centrom za socialno delo, podatki o namestitvi, podatki o šolanju, podatki o izostankih), podatki o starših (ime in priimek, prebivališče, telefonska številka za nujna sporočila, podatki o sodelovanju s starši), hospitacijah v vzgojni skupini, podatki o vzgojiteljih, ki opravljajo vzgojno delo v vzgojni skupini, podatki o načrtovanju in realizaciji vzgojnega dela, o dnevnem poteku vzgojnega dela ter potrditev pregleda dnevnika	da	5 let
4.6.	redovalnica z opisnimi ocenami	podatki o učencih v oddelku (ime in priimek, številka matičnega lista) ter opisne ocene učenca po posameznih predmetih za vsa ocenjevalna obdobja in podatki o napredovanju učenca v naslednji razred	ne	eno leto po zaključku šolanja učencev
4.7.	redovalnica s številčnimi ocenami	podatki o učencih v oddelku (ime in priimek, številka matičnega lista) ter številčne ocene učenca po posameznih predmetih za vsa ocenjevalna obdobja, zaključne ocene ter podatki o napredovanju učenca oziroma o uspešno končanem razredu	da	eno leto po zaključku šolanja učencev
4.8.	mapa vzgojnih opominov	podatki o izrečenih vzgojnih opominih v oddelku (številka in datum obvestila o vzgojnem opominu, datum izreka vzgojnega opomina, vrsta vzgojnega opomina ter en izvod vzgojnega opomina), šolsko leto	ne	do zaključka šolanja učencev

4.9.	zbirni športnovzgojni karton	podatki o učencih v oddelku (ime in priimek, datum rojstva, spol) ter podatki o gibalnih sposobnostih in morfoloških značilnostih učencev, ki se nanašajo na: telesno višino, voluminoznost telesa, hitrost alternativnih gibov, eksplozivno moč, koordinacijo gibanja telesa, fizično vzdržljivost trupa, gibljivost, mišično vzdržljivost ramenskega obroča in rok, sprintersko hitrost in vzdržljivost v submaksimalnem kontinuiranem naprezanju	da	eno leto po zaključku šolanja učencev
5. Dokumentacija o učencih				
5.1	vpisni list	podatki o otroku (ime in priimek ter EMŠO, spol, datum, kraj in država rojstva, prebivališče in državljanstvo, zdravstvene posebnosti, katerih poznavanje je nujno za učenčevo varnost in za delo z učencem) ter podatki o starših (ime in priimek, naslov prebivališča, telefonska številka za nujna sporočila)	da	2 leti
5.2.	matični list	podatki o učencu (ime in priimek ter EMŠO, spol, datum, kraj in država rojstva, prebivališče in državljanstvo), podatki o starših (ime in priimek, prebivališče), podatki o šolanju učenca od vstopa do zaključka šolanja v osnovni šoli (zaključne ocene predmetov v posameznem razredu, podatki o napredovanju, izostankih učenca ter datum izdaje spričevala), podatki o prestopu ali prešolanju učenca na drugo šolo, podatki o dosežkih pri nacionalnem preverjanju znanja v 6. in 9. razredu	da	Trajno
5.3.	osebna mapa učenca, ki potrebuje pomoč oziroma svetovanje	podatki o učencu (ime in priimek ter EMŠO, datum rojstva, spol in prebivališče) ter družinska in socialna anamneza, razvojna anamneza, strokovno interpretirani rezultati diagnostičnih postopkov, podatki o postopkih strokovne pomoči oziroma svetovanja, dokumentacija v zvezi s postopkom usmerjanja učenca s posebnimi potrebami in strokovna mnenja drugih institucij (centrov za socialno delo, zdravstvenih institucij, svetovalnih centrov oziroma vzgojnih posvetovalnic)	da	eno leto po zaključku šolanja učenca
5.4.	individualiziran vzgojni načrt	podatki o učencu (ime in priimek, datum, kraj in država rojstva, razred in oddelek), šolsko leto, opredeljene konkretne vzgojne dejavnosti, postopki in vzgojni ukrepi ter strokovni delavec, ki izvaja posamezno vzgojno dejavnost	ne	do zaključka šolanja učenca

5.5.	prijava na šolsko prehrano	ime in sedež šole, podatki o vlagatelju (ime in priimek/starši, skrbnik, druge osebe pri katerih je učenec v oskrbi, naslov), podatki o učencu (ime in priimek ter EMŠO, naslov, vzgojno-izobraževalni program, razred in oddelek), prijava na vrsto obroka (zajtrk, malica, kosilo, popoldanska malica), prijava za šolsko leto, datum od katerega je učenec prijavljen na posamezno vrsto obroka, opombe, izjave (da je vlagatelj seznanjen z organizacijo šolske prehrane na šoli in s pravili šolske prehrane, da je vlagatelj seznanjen z določbami zakona, ki ureja šolsko prehrano glede plačevanja, spoštovanja pravil šolske prehrane, odjavljanja posameznih obrokov ter da je vlagatelj seznanjen s pravico do subvencioniranja šolske prehrane ter načinom uveljavljanja subvencije), datum oddaje prijave, podpis vlagatelja	da	do konca šolskega leta za katerega je prijava oddana
5.6	mnenje komisije za ugotavljanje pripravljenosti otroka za vstop v šolo	podatki o otroku (ime in priimek ter EMŠO, spol, datum, kraj in država rojstva, prebivališče), člani komisije, datum, postopki ugotavljanja pripravljenosti ter ugotovitve komisije	ne	2 leti
5.7.	zapisnik o popravnih in predmetnih izpitih učencev	podatki o učencu (ime in priimek, datum rojstva, številka matičnega lista, razred in oddelek), datum in čas opravljanja ustnega in/ali pisnega izpita, predmeti, pri katerih opravlja izpit, naloge ter pridobljene ocene, člani izpitne komisije	ne	eno leto po zaključku šolanja učenca
5.8.	zapisnik o ocenjevanju učenca, ki se izobražuje na domu	podatki o učencu (ime in priimek, datum rojstva, številka matičnega lista, razred in oddelek), datum in čas opravljanja ustnega in/ali pisnega izpita, predmeti, pri katerih opravlja izpit, naloge ter pridobljene ocene, člani izpitne komisije	ne	eno leto po zaključku šolanja učenca
5.9.	osebni športnovzgojni karton	podatki o učencu (ime in priimek, datum rojstva, spol) ter podatki o gibalnih sposobnostih in morfoloških značilnostih učenca, ki se nanašajo na: telesno višino, voluminoznost telesa, hitrost alternativnih gibov, eksplozivno moč, koordinacijo gibanja telesa, fizično vzdržljivost trupa, gibljivost, mišično vzdržljivost ramenskega obroča in rok, sprintersko hitrost in vzdržljivost v submaksimalnem kontinuiranem naprežanju za posamezno šolsko leto	da	do zaključka šolanja učenca

6. Javne listine in potrdila			
6.1.	spričevalo o končanem razredu osnovne šole	podatki o učencu (ime in priimek, datum, kraj in država rojstva, razred in oddelek, številka matičnega lista), šolsko leto, zaključne opisne ocene pri posameznih predmetih, podatki o napredovanju	da /
6.2.	spričevalo o končanem razredu osnovne šole	podatki o učencu (ime in priimek, datum, kraj in država rojstva, razred in oddelek, številka matičnega lista), šolsko leto, zaključne številčne ocene pri posameznih predmetih, podatki o napredovanju	da /
6.3.	zaključno spričevalo osnovne šole	podatki o učencu (ime in priimek, datum, kraj in država rojstva, razred in oddelek, številka matičnega lista), šolsko leto, zaključne številčne ocene pri posameznih predmetih ter navedba, ali je učenec uspešno zaključil 9. razred ter izpolnil osnovnošolsko obveznost	da /
6.4.	potrdilo o izpolnjeni osnovnošolski obveznosti	podatki o učencu (ime in priimek, datum, kraj in država rojstva, številka matičnega lista), trajanje šolanja v osnovni šoli od vstopa do zaključka, navedba šolskega leta, v katerem je učenec izpolnil osnovnošolsko obveznost	da /
6.5.	kolesarska izkaznica	podatki o učencu (ime in priimek, datum rojstva, prebivališče), fotografija učenca ter dovoljenje staršev, da se učenec vozi s kolesom v prometu	da /
6.6.	izpis iz evidence	podatki o učencu (ime in priimek, datum, kraj in država rojstva), podatki iz izvirne javne listine in klavzula, da je to nadomestna javna listina in enakovredna izvirniku, ter podatki o izvirni javni listini (naziv, evidenčna številka ter kraj in datum izdaje)	da /
6.7.	obvestilo o zaključnih ocenah ob koncu pouka v šolskem letu	podatki o učencu (ime in priimek, datum, kraj in država rojstva, razred in oddelek, številka matičnega lista), šolsko leto, zaključne ocene pri posameznih predmetih	da /
6.8.	potrdilo o šolanju	podatki o učencu (ime in priimek, datum, kraj in država rojstva, razred in oddelek), šolsko leto	ne /

7. Druga dokumentacija			ne	/
7.1.	obvestilo o sodelovanju pri pouku neobveznega drugega tujega jezika, interesnih in drugih dejavnostih šole v šolskem letu	podatki o učencu (ime in priimek, datum rojstva, razred in oddelek), šolsko leto, obvestilo o sodelovanju pri pouku drugega tujega jezika, interesnih dejavnostih, tekmovanjih, prireditvah, bralni znački ter drugih dejavnostih v okviru razširjenega programa osnovne šole, kraj in datum izdaje	ne	/
7.2.	obvestilo o dosežkih pri nacionalnem preverjanju znanja v 6. in 9. razredu	podatki o učencu (ime in priimek, datum, kraj in država rojstva, razred in oddelek, številka matičnega lista), šolsko leto, dosežki pri posameznih predmetih (točke, delež)	da	/
7.3.	obvestilo o ocenah ob koncu ocenjevalnega obdobja med šolskim letom	podatki o učencu (ime in priimek, datum rojstva, razred in oddelek), šolsko leto, ocenjevalno obdobje, ocene pri posameznih predmetih, število ur izostankov učenca, kraj in datum izdaje	ne	/
7.4.	potrdilo z opisno oceno dosežkov ob koncu šolskega leta za učenca, ki je vključen v posebni program vzgoje in izobraževanja	podatki o učencu (ime in priimek, datum, kraj in država rojstva, stopnja), šolsko leto, opisna ocena dosežka po posameznih področjih, evidenčna številka, kraj in datum izdaje	ne	/
7.5.	zaključno potrdilo o izpolnjeni osnovnošolski obveznosti z opisno oceno dosežkov za učenca, ki je končal posebni program vzgoje in izobraževanja	podatki o učencu (ime in priimek, datum, kraj in država rojstva, stopnja), šolsko leto, opisna ocena dosežkov, evidenčna številka, kraj in datum izdaje	ne	/
7.6.	obvestilo o vzgojnem opominu	podatki o učencu (ime in priimek, datum rojstva, razred in oddelek), šolsko leto, vrsta vzgojnega opomina, kraj in datum izdaje	da	do zaključka šolanja učenca
7.7.	obvestilo ob prešolanju na drugo osnovno šolo med šolskim letom	podatki o učencu (ime in priimek, EMŠO, datum, kraj in država rojstva, razred in oddelek), šolsko leto, ocene pri posameznih predmetih, število ur izostankov učenca	ne	do konca šolskega leta
7.8.	obvestilo o izbirnih predmetih, za katere se je učenec odločil	podatki o učencu (ime in priimek, datum rojstva, razred in oddelek), šolsko leto, podatki o starših (ime in priimek, prebivališče), odločitev o izbiri, kraj in datum, podpis staršev	ne	do konca šolskega leta

7.9	<p>soglasje staršev o:</p> <ul style="list-style-type: none"> - ponavljanju učenca, - hitrejšem napredovanju učenca, - prešolanju učenca, 	<p>podatki o učencu (ime in priimek, datum rojstva, razred in oddelek), šolsko leto, podatki o starših (ime in priimek, prebivališče), soglasje, kraj in datum, podpis staršev</p>	ne	eno leto po zaključku šolanja učencev
	<ul style="list-style-type: none"> - prihajanju in odhajanju v šolo brez spremstva, če so učenci mlajši od 7 let - druga soglasja staršev 			do konca šolskega leta
	<ul style="list-style-type: none"> - zbiranju osebnih podatkov v procesu svetovanja oziroma nudenja strokovne pomoči, - zbiranju osebnih podatkov o gibalnih sposobnostih in morfoloških značilnostih učenca 		da	eno leto po zaključku šolanja učencev
7.10.	<p>prijava k nacionalnemu preverjanju znanja v 6. in 9. razredu v prilagojenem izobraževalnem programu z nižjim izobrazbenim standardom</p>	<p>podatki o učencu (ime in priimek, datum rojstva, razred in oddelek), šolsko leto, kraj in datum, podpis staršev</p>	ne	do konca šolskega leta
7.11.	druga obvestila staršem	vsebina obvestila, kraj in datum	ne	/
7.12.	zapisniki roditejskih sestankov	kraj, datum in čas sestanka, prisotni, dnevni red, navedba razprave in sklepov	ne	5 let

8. Dokumentacija o vzgojno-izobraževalnem delu v bolnišničnih oddelkih				ne	trajno
8.1.	seznam učencev, ki so vključeni v vzgojno-izobraževalno delo v bolnišnici	podatki o učencu (ime in priimek, datum rojstva, šola, v katero je učenec vpisan, ter razred in oddelek), telefonska številka za nujna sporočila, čas vključenosti v vzgojno-izobraževalno delo v bolnišnici	ne	trajno	
8.2.	dnevnik	seznam učencev, ki se izobražujejo v oddelku, s podatki o učencih (ime in priimek, datum rojstva, šola, v katero je učenec vpisan, ter razred in oddelek), telefonska številka za nujna sporočila, čas vključenosti v vzgojno-izobraževalno delo v bolnišnici), podatki o hospitacijah v oddelku, podatki o učiteljih, ki poučujejo v oddelku, ter podatki o dnevnem poteku vzgojno-izobraževalnega dela	da	5 let	
8.3.	redovalnica z opisnimi ocenami	podatki o učencu (ime in priimek, datum rojstva, razred), opisne ocene po posameznih predmetih, s katerimi je bilo ocenjeno znanje učenca v bolnišnici	ne	5 let	
8.4.	redovalnica s številčnimi ocenami	podatki o učencu (ime in priimek, datum rojstva, razred) ter številčne ocene po posameznih predmetih, s katerimi je bilo ocenjeno znanje učenca v bolnišnici	da	5 let	
8.5.	soglasje staršev o vključitvi učenca v izobraževanje v bolnišnici	podatki o učencu (ime in priimek učenca, datum rojstva, prebivališče, šola, v katero je učenec vpisan, ter razred in oddelek), podatki o starših (ime in priimek, naslov prebivališča, telefonska številka za nujna sporočila), navedba o strinjanju, da šola vodi in zbira podatke o zdravstvenih posebnostih, katerih poznavanje je nujno za delo z učencem, in vodi zapise o učencu ter njegovem šolskem delu v bolnišnici	ne	do konca šolskega leta	
8.6.	osebna mapa učenca	podatki o učencu (ime in priimek učenca, datum rojstva, razred), zapisi o šolskem delu učenca v bolnišnici in o stikih z drugimi institucijami ter podatki o zdravstvenih posebnostih, katerih poznavanje je nujno za delo z učencem	ne	do konca šolskega leta	
8.7.	obvestilo o učenčevem izobraževanju v bolnišnici	podatki o učencu (ime in priimek učenca, datum rojstva), opis učenčevega šolskega dela, ocene, s katerimi je bilo ocenjeno znanje učenca v bolnišnici, pisni izdelki učenca, priporočilo matični šoli za nadaljnje delo z učencem	ne	do konca šolskega leta	

**1937. Pravilnik o spremembah in dopolnitvah
Pravilnika o izvrševanju kazni zapora**

Na podlagi 17., 56., 72., 76., 78.a, 87. in 206. člena Zakona o izvrševanju kazenskih sankcij (Uradni list RS, št. 110/06 – uradno prečiščeno besedilo, 76/08, 40/09, 9/11 – ZP-1G, 96/12 – ZPIZ-2 in 109/12) in drugega odstavka 43. člena Zakona o zaščiti prič (Uradni list RS, št. 81/06 – uradno prečiščeno besedilo, 117/06 – ZDoh-2 in 110/07) izdaja minister za pravosodje

P R A V I L N I K**o spremembah in dopolnitvah Pravilnika
o izvrševanju kazni zapora**

1. člen

V Pravilniku o izvrševanju kazni zapora (Uradni list RS, št. 102/00, 127/06, 112/07, 62/08, 76/08 – ZIKS-1C, 19/09, 86/09 in 109/12 – ZIKS-1E) se v petem odstavku 4. člena besedilo »opravlja pazniška služba« nadomesti z besedilom »opravljajo pravosodni policisti«.

2. člen

7. člen se črta.

3. člen

Tretji odstavek 9. člena se spremeni tako, da se glasi:

»Ko prejme zavod navedene listine, pošlje s pisnim so-
glasjem obsojenca centru za socialno delo (v nadaljnjem be-
sedilu: center), pristojnemu po bivališču obsojenca, zaprosilo
za socialno poročilo in druge podatke iz uradnih evidenc, če
oceni, da je to potrebno za sestavo okvirnega osebnega načrta
in za načrtovanje in izvajanje aktivnosti in programov socialne-
ga vključevanja obsojenca po odpustu, in če sodišče takega
poročila ni pridobilo že v kazenskem postopku. Center mora
poslati zavodu socialno poročilo najpozneje v enem mesecu po
prejemu navedenega zaprosila. V zvezi z zaščiten osebno po
zakonu, ki ureja zaščito prič, se obrazec za sestavo socialnega
poročila centru ne pošilja.«.

4. člen

V prvem odstavku 13. člena se črta besedilo »oziroma
sodnika za prekrške«.

V tretjem odstavku se beseda »osmih« nadomesti z be-
sedo »petnajstih«.

5. člen

Prvi odstavek 15. člena se črta.

6. člen

Za drugim odstavkom 18. člena se doda nov tretji odsta-
vek, ki se glasi:

»Obveznost zdravniškega pregleda ne velja za obsojen-
ca, ki se zgledi v zavodu zaradi prestajanja hišnega zapora.«.

7. člen

V prvem odstavku 22. člena se četrta alineja spremeni
tako, da se glasi:

»– predlaga napotitev obsojenca na zdravniški oziroma
na specialistični zdravniški pregled zaradi ugotavljanja zdra-
vstvenih sposobnosti za razporeditev na delo;«.

Sedma alineja se spremeni tako, da se glasi:

»– predlaga napotitev obsojenca v specializirano organi-
zacijo v skladu z drugim odstavkom 30. člena zakona, če oceni,
da je to potrebno za preučitev njegove osebnosti in za sestavo
okvirnega osebnega načrta.«.

8. člen

V 23. členu se besedilo »To praviloma velja tudi za ugo-
dnosti, razen v primeru, če so v dogovoru o obravnavi pred-
videne aktivnosti, s katerimi se poizkuša odpraviti ovire za
podeljevanje zunajzavodskih ugodnosti.« črta.

9. člen

Tretji odstavek 24. člena se črta.

Dosedanji četrti odstavek postane tretji odstavek.

10. člen

Za prvim odstavkom 26. člena se doda nov drugi odsta-
vek, ki se glasi:

»Spalnice morajo biti svetle, suhe, zračne in dovolj ve-
like.«.

Dosedanji drugi odstavek postane tretji odstavek.

11. člen

27. člen se spremeni tako, da se glasi:

»27. člen

Obsojenec se v posamezne sobe namešča v skladu s
prostorskimi možnostmi zavoda.

Če prostorske možnosti zavoda omogočajo, se v samskih
sobah zagotovi 9 m² površine, v večposteljnih sobah pa 7 m²
površine na vsakega obsojenca.

Normativ iz prejšnjega odstavka se uporablja pri novogra-
dnjah, pri adaptacijah obstoječih objektov v skladu z možnost-
mi zavoda ter za izračun prostorske zmogljivosti (kapacitete)
zavoda.«.

12. člen

V prvem odstavku 32. člena se besedilo »in jedilnikov, ki
so verificirani pri pristojni državni instituciji« črta.

13. člen

Četrti odstavek 37. člena se črta.

Šesti odstavek se spremeni tako, da se glasi:

»Če obsojenec neupravičeno odkloni delo, na delo ne gre
pet dni zaporedoma ali če to narekujejo razlogi varnosti oziro-
ma interesi ohranitve reda in discipline v zavodu, se z zapisom
v njegovem osebnem načrtu ugotovi, da so mu prenehale
pravice iz dela.«.

Dosedanji peti, šesti in sedmi odstavek postanejo četrti,
peti in šesti odstavek.

14. člen

Prvi odstavek 42. člena se spremeni tako, da se glasi:

»Če se v zavodu obsojencu zgodi nesreča pri delu, v kateri
je bil telesno poškodovan, mora direktor zavoda ustanoviti tričlan-
sko komisijo, ki jo sestavljajo delavec, ki je odgovoren za varstvo
pri delu v zavodu, zdravstveni delavec in ustrezn delavec iz tiste
notranje organizacijske enote, kjer se je zgodila nesreča.«.

15. člen

47. člen se spremeni tako, da se glasi:

»47. člen

Obsojencem je zagotovljeno zdravstveno varstvo v zavodu,
v katerem prestajajo kazen zapora, v okviru mreže javne
zdravstvene službe. Zdravstveno dejavnost v zavodih izvaja-
jo zdravstveni domovi na podlagi medsebojnega dogovora o
obsegu, pogojih in načinu izvajanja zdravstvenih storitev na
primarni ravni. Zavod mora imeti ustrezen prostor, ki ga izvaja-
lec zdravstvene dejavnosti uporablja za svojo dejavnost in ga
primerno vzdrževati.

Zavod mora imeti ustrezno opremljeno bolniško sobo in
po možnostih zavoda tudi sobo za gibalno ovirane obsojence.«.

16. člen

Drugi odstavek 54. člena se spremeni tako, da se glasi:

»Uporaba urinskih testov je dovoljena v primerih iz
63. člena zakona.«.

17. člen

V naslovu X. poglavja se črtata besedi »POKOJNIN-
SKO IN«.

18. člen

61. člen se črta.

19. člen

62. člen se spremeni tako, da se glasi:

»62. člen

Zavod mora vse obsojence ob nastopu kazni zapora na predpisanem obrazcu zavarovati za invalidnost in telesno okvaro iz 66. člena zakona.«.

20. člen

64. člen se spremeni tako, da se glasi:

»64. člen

Zavod mora takoj ukreniti vse potrebno, da se začne postopek za uveljavitev pravic obsojencev iz invalidskega zavarovanja, ko nastopi zavarovalni primer. Posebno mora pomagati, da se ugotovijo dejstva, ki so podlaga za pridobitev teh pravic.«.

21. člen

65. člen se črta.

22. člen

V četrtem odstavku 69. člena se za besedo »pravilnika« doda beseda »ne«.

Peti odstavek se črta.

23. člen

V tretjem odstavku 72. člena se besedilo »ožji družinski člani« nadomesti z besedo »obiskovalci«.

24. člen

V 73. členu se besedilo »Obisk obsojenčevega pooblaščenca sme trajati največ tri ure.« nadomesti z besedilom »Obiski obsojenčevega pooblaščenca potekajo v skladu s hišnim redom in smejo trajati največ tri ure.«.

25. člen

74. člen se spremeni tako, da se glasi:

»74. člen

O prekinitvi obiska odloči vodja obiskov ustno.«.

26. člen

Prvi odstavek 82. člena se spremeni tako, da se glasi:

»Prošnje obsojenca oziroma predlog za podelitev ugodnosti predhodno obravnava strokovna skupina, ki poda predlog direktorju zavoda.«.

27. člen

V prvem odstavku 94. člena se za besedo »oddelka« doda besedilo »ali od njiju pooblaščenca oseba.«.

Četrti odstavek se črta.

28. člen

99. člen se spremeni tako, da se glasi:

»99. člen

Med prestajanjem disciplinske kazni oddaje v samico mora obsojenca praviloma dnevno obiskati zdravnik družinske ali splošne medicine ali drug zdravstveni delavec zavoda ter delavec zavoda, ki ga določi direktor. Če zdravnik ugotovi, da bi nadaljnje prestajanje disciplinske kazni oddaje v samico ogrozilo obsojenčevo zdravje, obvesti o tem direktorja, ki odloči, da se prestajanje disciplinske kazni ustavi.«.

29. člen

V prvem odstavku 106. člena se na koncu besedila pika črta in doda besedilo »ter načrt socialnega vključevanja po odpustu.«.

30. člen

Prvi odstavek 109. člena se spremeni tako, da se glasi:

»Obsojencem, ki se izobražujejo ali poklicno usposablajo v vzgojno-izobraževalnih organizacijah zunaj zavoda, lahko zavod omogoči obiskovanje predavanj in drugih učnih aktivnosti brez spremstva, če je to v skladu z osebnim načrtom obsojenca.«.

31. člen

111. člen se spremeni tako, da se glasi:

»111. člen

Obsojenci in obsojenke dobijo ob nastopu kazni obleko in obutev, in sicer: en suknjič, dvoje hlač oziroma dvoje kril, dve srajci, pet spodnjih majic, pižamo, pet spodnjih hlač, pet parov nogavic, ene nizke čevlje in ene natikače ter dve brisači. Po potrebi dobijo še dodatno obleko ali pokrivalo, ki jih varuje pred mrazom.

Oblačila obsojencev ne smejo biti sramotna ali poniževalna.

Obsojenci morajo paziti na obleko in obutev, jo primerno vzdrževati in čistiti.

Zavod je dolžan zagotoviti pogoje, da se obleka lahko čisti v zavodski pralnici najmanj enkrat mesečno, spodnje perilo in brisače pa najmanj enkrat tedensko.

Obsojenci lahko nosijo svoja oblačila v celoti ali deloma, če je tako urejeno s hišnim redom zavoda.

Podrobnejši opis oblačil in spodnjega perila ter roke trajanja določi generalni direktor.«.

32. člen

113. in 114. člen se črtata.

33. člen

Za prvim odstavkom 116. člena se doda nov drugi odstavek, ki se glasi:

»Obsojencem, ki nimajo sredstev za nakup osnovnih higienskih pripomočkov, te zagotovi zavod po seznamu artiklov, ki je določen s hišnim redom.«.

34. člen

Šesti odstavek 118. člena se črta.

35. člen

Drugi odstavek 120. člena se črta.

36. člen

138. člen se črta.

KONČNA DOLOČBA

37. člen

Ta pravilnik začne veljati naslednji dan po objavi v Uradnem listu Republike Slovenije.

Št. 007-301/2013

Ljubljana, dne 10. junija 2013

EVA 2013-2030-0030

dr. Senko Pličanič l.r.

Minister

za pravosodje

**1938. Pravilnik o spremembah in dopolnitvah
Pravilnika o vodenju podatkov evidence trga
nepremičnin ter načinu pošiljanja podatkov**

Na podlagi devetega odstavka 22. člena ter za izvrševanje 2. točke tretjega odstavka in 1. točke četrtega odstav-

ka 22. člena Zakona o množičnem vrednotenju nepremičnin (Uradni list RS, št. 50/06, 87/11 in 40/12 – ZUJF) minister za infrastrukturo in prostor v soglasju z ministrom za finance izdaja

P R A V I L N I K

o spremembah in dopolnitvah Pravilnika o vodenju podatkov evidence trga nepremičnin ter načinu pošiljanja podatkov

1. člen

V Pravilniku o vodenju podatkov evidence trga nepremičnin ter načinu pošiljanja podatkov (Uradni list RS, št. 68/12) se v 2. členu prva alineja spremeni tako, da se glasi:

»– kupoprodajni pravni posel je sklenitev kupoprodajne pogodbe za parcelo, stavbo ali del stavbe, pogodbe o ustanovitvi stavbne pravice ali o prenosu stavbne pravice, pogodbe o finančnem lizingu nepremičnine ali dodatka (aneksa) k pogodbi o finančnem lizingu nepremičnine zaradi spremembe datuma izteka finančnega lizinga in tudi sklenitev sporazuma o razvezi pogodbe o finančnem lizingu nepremičnine ali obvestilo lizingodajalca o odpovedi pogodbe o finančnem lizingu nepremičnine;«.

2. člen

V drugem odstavku 4. člena se v 1. točki v osmi alineji beseda »in« nadomesti z vejico, v deveti alineji se podpičje nadomesti z besedo »in« in doda se nova deseta alineja, ki si glasi:

»– datum izteka finančnega lizinga;«.

3. člen

V prvem odstavku 5. člena se v osmi alineji beseda »in« nadomesti z vejico, v deveti alineji se pika nadomesti z besedo »in« in doda se nova deseta alineja, ki si glasi:

»– datum izteka finančnega lizinga.«.

4. člen

Za 6. členom se doda nov 6.a člen, ki se glasi:

»6.a člen

(pravne osebe – zavezanci za pošiljanje podatkov v evidenco trga nepremičnin)

Če mora v evidenco trga nepremičnin poslati podatke o kupoprodajnih pravnih poslih z nepremičninami prodajalec, ki je pravna oseba, ali če mora v evidenco trga nepremičnin poslati podatke o najemnih pravnih poslih s stavbami in deli stavb najemodajalec, ki je pravna oseba, je zavezanec za pošiljanje podatkov v evidenco trga nepremičnin pravna oseba javnega prava oziroma pravna oseba zasebnega prava, ki je sklenila kupoprodajni pravni posel oziroma je lastnik stavb ali delov stavb, ki jih daje v najem.«.

5. člen

Za drugim odstavkom 7. člena se doda nov tretji odstavek, ki se glasi:

»(3) Če se sklene aneks k pogodbi o finančnem lizingu nepremičnine zaradi spremembe datuma izteka finančnega lizinga in v primeru prenehanja pogodbe o finančnem lizingu nepremičnine, mora podatke o kupoprodajnem pravnem poslu poslati v evidenco trga nepremičnin prodajalec iz pogodbe o finančnem lizingu nepremičnine na način iz prejšnjega odstavka.«.

V dosedanjem tretjem odstavku, ki postane četrti odstavek, se besedilo »prejšnjega odstavka« nadomesti z besedilom »drugega odstavka tega člena.«.

Dosedanji četrti odstavek postane peti odstavek.

V dosedanjem petem odstavku, ki postane šesti odstavek, se besedilo »drugega in tretjega« nadomesti z besedilom »drugega, tretjega in četrtega«.

6. člen

V Prilogi 1 se za prvo alinejo doda nova druga alineja, ki se glasi:

»– datum izteka finančnega lizinga je predvideni datum zaključka pogodbe o finančnem lizingu nepremičnine;«.

PREHODNI IN KONČNA DOLOČBA

7. člen

Za pogodbe o finančnem lizingu nepremičnin, ki na dan začetka uporabe prilagojene evidence trga nepremičnin še trajajo in za katere je bil obračunan davek na dodano vrednost ali davek na promet nepremičnin, prodajalci iz pogodbe o finančnem lizingu nepremičnine prek spletne aplikacije za vnos podatkov v prilagojeno evidenco trga nepremičnin sporočijo podatke o kupoprodajnih pravnih poslih (finančnem lizingu), predpisane s Pravilnikom o vodenju podatkov evidence trga nepremičnin ter načinu pošiljanja podatkov (Uradni list RS, št. 68/12) in s tem pravilnikom, najpozneje do 15. decembra 2013.

8. člen

Za najemne pogodbe s stavbami in deli stavb, ki na dan začetka uporabe prilagojene evidence trga nepremičnin še trajajo, najemodajalci sporočijo podatke o najemnih pravnih poslih s stavbami in deli stavb, predpisane s Pravilnikom o vodenju podatkov evidence trga nepremičnin ter načinu pošiljanja podatkov (Uradni list RS, št. 68/12) in s tem pravilnikom, najpozneje do 15. decembra 2013.

9. člen

Ta pravilnik začne veljati petnajsti dan po objavi v Uradnem listu Republike Slovenije, uporabljati pa se začne z dnem začetka uporabe prilagojene evidence trga nepremičnin v skladu s prvim odstavkom 12. člena Zakona o spremembah in dopolnitvah Zakona o množičnem vrednotenju nepremičnin (Uradni list RS, št. 87/11).

Št. 007-133/2013

Ljubljana, dne 27. maja 2013

EVA 2013-2430-0032

Samo Omerzel l.r.

Minister

za infrastrukturo in prostor

Soglašam!

dr. Uroš Čufer l.r.

Minister

za finance

1939. Sklep o začetku uporabe prilagojene evidence trga nepremičnin

Na podlagi prvega odstavka 12. člena Zakona o spremembah in dopolnitvah Zakona o množičnem vrednotenju nepremičnin (Uradni list RS, št. 87/11) sprejme minister za infrastrukturo in prostor

S K L E P

o začetku uporabe prilagojene evidence trga nepremičnin

I.

Evidenca trga nepremičnin, prilagojena za vzpostavitev podatkov o kupoprodajnih pravnih poslih z nepremičninami in najemnih pravnih poslih s stavbami in deli stavb, se začne uporabljati 1. julija 2013.

II.

Ta sklep se objavi v Uradnem listu Republike Slovenije.

Št. 007-196/2013
Ljubljana, dne 10. junija 2013
EVA 2013-2430-0048

Samo Omerzel l.r.
Minister
za infrastrukturo in prostor

1940. Odredba o veljavnosti prvega, drugega in tretjega dodatka k osmi izdaji Evropske farmakopeje

Na podlagi prvega odstavka 20. člena Zakona o zdravilih (Uradni list RS, št. 31/06 in 45/08) izdaja minister za zdravje

O D R E D B O

o veljavnosti prvega, drugega in tretjega dodatka k osmi izdaji Evropske farmakopeje

1. člen

V skladu z "Resolucijo AP-CPH (13) 1", ki jo je sprejel Svet Evrope, Evropski odbor za farmacevtske izdelke in farmacevtsko skrb (Delni sporazum) (CD-P-PH), 21. marca 2013, začne 1. aprila 2014 v Republiki Sloveniji veljati prvi dodatek (Supplement 8.1) k osmi izdaji Evropske farmakopeje (European Pharmacopoeia Eighth Edition), ki ga je založila Evropska direkcija za kakovost zdravil (European Directorate for the Quality of Medicines) pri Svetu Evrope v Strasbourgju.

2. člen

V skladu z "Resolucijo AP-CPH (13) 2", ki jo je sprejel Svet Evrope, Evropski odbor za farmacevtske izdelke in farmacevtsko skrb (Delni sporazum) (CD-P-PH), 21. marca 2013, začne 1. julija 2014 v Republiki Sloveniji veljati drugi dodatek (Supplement 8.2) k osmi izdaji Evropske farmakopeje (European Pharmacopoeia Eighth Edition), ki ga je založila Evropska direkcija za kakovost zdravil (European Directorate for the Quality of Medicines) pri Svetu Evrope v Strasbourgju.

3. člen

V skladu z "Resolucijo AP-CPH (13) 3", ki jo je sprejel Svet Evrope, Evropski odbor za farmacevtske izdelke in farmacevtsko skrb (Delni sporazum) (CD-P-PH), 21. marca 2013, začne 1. januarja 2015 v Republiki Sloveniji veljati tretji dodatek (Supplement 8.3) k osmi izdaji Evropske farmakopeje (European Pharmacopoeia Eighth Edition), ki ga je založila Evropska direkcija za kakovost zdravil (European Directorate for the Quality of Medicines) pri Svetu Evrope v Strasbourgju.

4. člen

Ta odredba začne veljati naslednji dan po objavi v Uradnem listu Republike Slovenije.

Št. 0070-20/2013
Ljubljana, dne 8. maja 2013
EVA 2013-2711-0011

Tomaž Gantar l.r.
Minister
za zdravje

USTAVNO SODIŠČE

1941. Odločba o razveljavitvi sodbe Vrhovnega sodišča

Številka: Up-609/12-21
Datum: 23. 5. 2013

O D L O Č B A

Ustavno sodišče je v postopku odločanja o ustavni pritožbi, ki sta jo vložila Branko Oblesčak in Jožefa Oblesčak, oba Tolmin, ki ju zastopajo Ivan Makuc, Aleksandra Leban in Katja Šorli Peternel, odvetniki v Tolminu, na seji 23. maja 2013

o d l o č i l o:

Sodba Vrhovnega sodišča št. II Ips 421/2011 z dne 29. 3. 2012 se razveljavi in zadeva se vrne drugemu senatu tega sodišča v novo odločanje.

O b r a z l o ž i t e v

A.

1. Vrhovno sodišče je, potem ko je Ustavno sodišče z odločbo št. Up-1273/09 z dne 13. 10. 2011 (Uradni list RS, št. 93/11) razveljavilo njegovo prejšnjo sodbo in mu zadevo vrnilo v novo odločanje, še enkrat odločalo o reviziji pritožnikov (kot tožnikov) in o revizijah tožencev proti sodbi Višjega sodišča v Kopru. S slednjo je bila potrjena sodba sodišča prve stopnje, ki je delno ugodila odškodninskemu zahtevku pritožnikov. Vrhovno sodišče je odločilo enako kot prvič – revizijo pritožnikov je zavrnilo, revizijama toženih strank pa je ugodilo in je sodbi nižjih sodišč spremenilo tako, da je zahtevek pritožnikov v celoti zavrnilo. Vrhovno sodišče je ostalo pri stališču, da je škodni dogodek, v katerem se je poškodovalec prvi pritožnik, posledica premika gradbenega stroja (rovokopača) in ne obratovanja tega stroja z nakladalno žlico. Vzrok zdrsra stroja naj bi bilo ravnanje prvega pritožnika, ki se je nepooblaščen povzpela na stroj in nehote premaknil pogonsko ročico. Po mnenju Vrhovnega sodišča je podan oprostivni razlog iz drugega odstavka 177. člena Zakona o obligacijskih razmerjih (Uradni list SFRJ, št. 29/78, 39/85 in 57/89 – v nadaljevanju ZOR). Presoja o tem, ali je ravnanje tretjega oziroma oškodovanca izključni vzrok za nastalo škodo, naj bi sodila v področje razumevanja vzročne zveze. Vrhovno sodišče je pojem izključnosti (vzroka) navezalo na pojma nepričakovosti in neprepredljivosti. Plezanje prvega pritožnika na obratujoči rovokopač naj bi bilo nepričakovano zaradi nerazumnosti tega ravnanja. Po mnenju Vrhovnega sodišča nastala škoda zato ni realizacija tiste nevarnosti, pred posledicami katere varujejo določbe ZOR o objektivni odgovornosti. Vrhovno sodišče je zavrnilo tezo, da je konstrukcija stroja v pravno upoštevni vzročni zvezi s škodnim dogodkom, saj naj ne bi bilo razumno pričakovati, da bodo gradbeni stroji narejeni tako, da bodo ščitili nepooblaščen in neusposobljene osebe pred dogodki, kot je bil obravnavani. Vzročno zvezo z nastalo škodo je zavrnilo tudi glede morebitne neustrezne postavitve rovokopača ali glede opustitve postavitve signalizantov na delovišču (ker je prvi pritožnik vedel, da je na delovišču, in se je sam spraval v nevarni položaj). Vrhovno sodišče se ni strinjalo z revizijskimi očitki glede nezadostne obrazloženosti sodb nižjih sodišč. Presodilo je, da je bilo ravnanje prvega pritožnika zunaj sfere objektivno odgovornega in da tožencema ni mogoče narpiti niti krivdne odgovornosti.

2. Pritožnika zatrjujeta kršitev 2., 14., 22., 23. in 33. člena Ustave, prvega odstavka 6. člena Konvencije o varstvu človekovih pravic in temeljnih svoboščin (Uradni list RS, št. 33/94, MP,

št. 7/94 – v nadaljevanju EKČP) ter 1. člena Prvega protokola k EKČP. Opozarjata, da izpodbijana sodba glede na to, da je Vrhovno sodišče odločilo drugače kot nižji sodišči, ni dovolj obrazložena. Menita, da Vrhovno sodišče ni sledilo navodilom iz odločbe Ustavnega sodišča št. Up-1273/09 v zvezi s procesnim jamstvom obrazložitve. Vrhovno sodišče naj bi očitno napačno sklepalo na vzročno zvezo med premikom ročice in premikom stroja. Sodišče prve stopnje naj bi presodilo le, da je bolj verjetno, da je ročico nehote premaknil prvi pritožnik, Vrhovno sodišče pa naj bi takšen "verjetnostni zaključek" spremenilo v gotovost. S tem naj bi nedopustno spremenilo pravnomočno ugotovljeno dejansko stanje. Po oceni pritožnikov je Vrhovno sodišče argumentacijo svoje prvotne (razveljavljene) sodbe spremenilo zgolj navidezno, s čimer je kršilo 22. člen Ustave in prvi odstavek 6. člena EKČP. Ti pravici, skupaj s pravico iz 23. člena Ustave, naj bi bili kršeni tudi zaradi nerazumnega in arbitrarnega stališča Vrhovnega sodišča (odstopalo naj bi tudi od sodne prakse), da strojnik ni mogel pričakovati in preprečiti ravnanja prvega pritožnika, ker je bilo nerazumno. Pritožnika navajata, da je bilo navedeno ravnanje v okoliščinah primera razumno, ker je bilo treba hitro ukrepati ter preprečiti škodo na vodovodni in električni napeljavi. Pritožnika menita, da bi se morala plezanje prvega pritožnika na stroj in posledični premik pogonske ročice šteti za pričakovana dogodka, in sicer predvsem zato, ker dostop do rovkopača ni bil onemogočen. Z upoštevanjem varnostnih predpisov glede prometne signalizacije in s pravilnim fiksiranjem stroja naj bi bilo mogoče škodni dogodek preprečiti. Pritožnika podrobno pojasnjeta svoje stališče glede pravno upoštevnosti vzročne zveze, ki naj bi bila vrednostno vprašanje. Vrhovno sodišče naj bi v neskladju z 22. členom Ustave in prvim odstavkom 6. člena EKČP opustilo uporabo teorij o *ratio legis* vzročnosti in o adekvatni vzročnosti. Pritožnika to trditve utemeljujeta s tezo, da je prav opustitev namestitve prometne signalizacije in navzočnosti delavca signalista izvor nevarnega položaja, ki je pripeljal do škodnega dogodka. Navajata tudi, da sta sodišči prve in druge stopnje prekršili obveznost proučitev in opredelitve glede njihovih navedb v zvezi s spremembo izpovedi drugega toženca glede postavitve rovkopača. V nasprotju s 14. členom Ustave naj bi bilo to, da so se sodišča oprla na tisto izvedensko mnenje, ki je bilo za pritožnika najmanj ugodno. Pritožnika menita, da je Vrhovno sodišče samovoljno odstopilo od sodne prakse in s tem kršilo 22. člen Ustave, ker je brez vsake obrazložitve štelo, da je rovkopač postal nevarna stvar šele s premikanjem. Po njunem mnenju je zavrnitev odškodninskega zahtevka zaradi samovoljne, arbitrarne in nepričakovane odločitve Vrhovnega sodišča v neskladju s 33. členom Ustave in s 1. členom Prvega protokola k EKČP.

3. Ustavno sodišče je ustavno pritožbo s sklepom št. Up-609/12 z dne 22. 10. 2012 sprejelo v obravnavo. O tem je obvestilo Vrhovno sodišče. V skladu z drugim odstavkom 56. člena Zakona o Ustavnem sodišču (Uradni list RS, št. 64/07 – uradno prečiščeno besedilo in 109/12 – v nadaljevanju ZUstS) je Ustavno sodišče ustavno pritožbo poslalo v odgovor nasprotnim strankam v pravnem postopku. Na navedbe pritožnikov je odgovorila drugotožena stranka (Radoslav Pitamic). Opozarja, da pritožnika izpodbijata dejansko stanje, na katerem temelji izpodbijana sodna odločba. Zato naj bi vložena ustavna pritožba pomenila celo zlorabo tega instituta. Drugotožena stranka poudarja, da Ustavno sodišče ni pristojno niti za ugotavljanje dejstev niti za reševanje spornih vprašanj materialnega prava, kar naj bi od njega želela pritožnika. Po njenem mnenju sta pritožnika v ustavni pritožbi navedla številna dejstva, ki v pravdi niso bila ugotovljena oziroma so bila ovržena. Drugotožena stranka navaja, da sodba Vrhovnega sodišča ni samovoljna in brez razumnih pravnih argumentov. Vrhovno sodišče naj bi v skladu s sodno prakso pojasnilo, zakaj obstajajo ekskulpcijski razlogi, zaradi katerih je imetnik nevarne stvari prost odgovornosti. Drugotožena stranka trdi, da bi bilo prestrogo zahtevati, naj se z gotovostjo ugotovi, da je ročico premaknil prvi pritožnik. Zatrjuje še, da je bilo ravnanje prvega pritožnika, ki je tehnično izobrazena oseba, izrazito iracionalno in da ga ne bi zaustavila

niti označba gradbišča. Odgovor drugotožene stranke je bil poslan pritožnikoma. Na navedbe v odgovoru se je odzval prvi pritožnik, ki vztraja pri trditvah iz ustavne pritožbe in predlaga, naj Ustavno sodišče opravi javno obravnavo.

B.

4. Prvi pritožnik predlog za razpis javne obravnave utemeljuje predvsem s potrebo po tem, da bi Ustavnemu sodišču pojasnil vse v zvezi z vzroki za zdrs rovkopača. Ker postopek pred Ustavnim sodiščem ni namenjen preverjanju pravilnosti ugotovitve dejanskega stanja v izpodbijanih sodnih odločbah, Ustavno sodišče predlogu za razpis javne obravnave ni ugodilo.

5. Ustavno sodišče je prejšnjo sodbo Vrhovnega sodišča, s katero je to sodišče (enako kot z izpodbijano sodbo) spremenilo sodbi sodišč prve in druge stopnje in v celoti zavrnilo odškodninski tožbeni zahtevek pritožnikov, razveljavilo zaradi kršitve 22. člena Ustave (odločba Ustavnega sodišča št. Up-1273/09). Nosilni razlog za tako odločitev Ustavnega sodišča je bil očitke pomanjkljivosti pri obrazložitvi spremembe sodb nižjih sodišč (ki je pritožnika pustila v upravičenem dvomu, ali je sodišče dovolj skrbno presodilo vse okoliščine primera in ali ni odločilo na podlagi kriterijev, ki pri sojenju ne bi smeli priti v poštev) ter s tem kršitev pravice do obrazložene sodne odločbe kot samostojne in avtonomne sestavine pravice do poštenega sojenja, ki jo zagotavlja 22. člen Ustave.

6. Pritožnika med drugim trdita: (1) da Vrhovno sodišče z izpodbijano sodbo ni ustrezno sledilo navodilom Ustavnega sodišča, ker je obrazložitev izpodbijane sodbe ostala v bistvenem enaka, kot je bila obrazložitev razveljavljene sodbe; (2) da Vrhovno sodišče s trditvijo, da je izključni razlog za škodni dogodek dejanje prvega pritožnika, uporablja napačno logiko, ker tisto, kar bi šele bilo treba dokazati, šteje za že dokazano; (3) da obrazložitev (tudi) izpodbijane sodbe ne zadosti zahtevam 22. člena Ustave ter (4) da je Vrhovno sodišče nerazumno in protiustavno vrednotilo pravne standarde pričakovanosti, neprepredljivosti in neobvladljivosti iz drugega odstavka 177. člena ZOR. S temi očitki uveljavljata predvsem kršitev pravice do obrazložene sodne odločbe kot sestavine pravice do poštenega sojenja iz 22. člena Ustave. Zato je Ustavno sodišče izpodbijano sodbo najprej preizkusilo s tega vidika. Dolžnost navesti razloge za svoje odločitve sodiščem nalaga tudi pravica do poštenega sojenja iz prvega odstavka 6. člena EKČP, na katero se pritožnika izrecno sklicujeta. Ker vse tisto, kar glede obrazloženosti terjata ta konvencijska pravica, jamči tudi 22. člen Ustave, je odgovor na očitke o neskladju z 22. členom Ustave tudi odgovor na očitke o neskladju s prvim odstavkom 6. člena EKČP.

7. Iz ustaljene ustavnosodne presoje izhaja, da je obrazložena sodna odločba bistven del poštenega sodnega postopka. Z njo mora sodišče na konkreten način in z zadostno jasnostjo opredeliti razloge, na podlagi katerih je sprejelo svojo odločitev.¹ Obrazložitev sodne odločbe je samostojna in avtonomna prvina pravice do poštenega sojenja, ki ga – v okviru pravice do enakega varstva pravic – zagotavlja 22. člen Ustave. Ima izvorno vrednost, ki je v zagotavljanju uvida v razloge za odločitev samega po sebi, in to predvsem stranki, ki v postopku odločanja o svoji pravici, obveznosti oziroma pravem interesu ni bila uspešna. Za zagotovitev človekove pravice do poštenega sojenja in za zagotovitev zaupanja v sodstvo je velikega pomena, da stranka, še posebej, če v postopku ni bila uspešna, lahko spozna, kakšni so bili razlogi za odločitev, nanašajočo se na njeno pravico, obveznost oziroma pravni interes.² Ustrezna obrazložitev je hkrati tudi pogoj za preizkus razumnosti sprejete odločitve.³

¹ Odločba Ustavnega sodišča št. Up-147/09 z dne 23. 9. 2010 (Uradni list RS, št. 83/10).

² Primerjaj s sklepom Ustavnega sodišča št. U-I-302/09, Up-1472/09, U-I-139/10, Up-748/10 z dne 12. 5. 2011 (Uradni list RS, št. 43/11).

³ Odločba Ustavnega sodišča št. Up-1381/08 z dne 23. 9. 2009 (Uradni list RS, št. 80/09).

8. Zahteva po obrazloženosti sodnih odločb instančnih sodišč je praviloma nižja od siceršnje zahteve po obrazloženosti sodnih odločb, vendar le, kadar instančno sodišče pritrdi pravnemu naziranju nižjih sodišč in je zato mogoče že iz sodb nižjih sodišč razbrati razloge za sprejeto pravno stališče. Drugačen pa je položaj, ko Vrhovno sodišče na podlagi drugačne razlage predpisov spremeni odločitev nižjih sodišč. V takem primeru zahteva po obrazloženosti zanj ne more biti bistveno ožja od obveznosti sodišča prve stopnje. Obseg obveznosti Vrhovnega sodišča, da zaradi zagotovitve človekove pravice do poštene sojenja v primeru, ko spreminja sodbi nižjih sodišč, svojo sodbo obrazloži, opredeljuje sporni predmet, namreč, ali je treba za odločitev o sporu rešiti preprosto ali zapleteno pravno vprašanje oziroma ali se postopek nanaša na zadeve, ki so v sodni praksi ustaljene, ali pa gre za primer, v katerem so se na novo odprla zahtevna razlagalna vprašanja.⁴ V vsakem primeru mora biti iz sodbe instančnega sodišča (torej tudi Vrhovnega sodišča) jasno razvidno, da je sodišče pri odločanju upoštevalo vse bistvene navedbe strank in se do njih tudi opredelilo. Opredeliti se mora tudi do njihovih nosilnih pravnih naziranj, ki so dovolj argumentirana, ki niso očitno neutemeljena in ki za odločitev v zadevi po razumni presoji sodišča niso neupoštevna. Poleg tega, da se mora instančno sodišče opredeliti do vseh bistvenih navedb strank v postopku, pa to sodišče v primerih, ko na podlagi drugačne razlage predpisov spremeni odločitev nižjega sodišča, tudi ne sme spregledati bistvenih razlogov, s katerimi je nižje sodišče utemeljilo izdajo za stranko ugodne sodne odločbe. Tudi opredelitev do teh argumentov namreč prispeva k prepričljivosti odločitve sodišča (in s tem k njeni sprejemljivosti za stranko, ki je v sporu izgubila) kot eni izmed zahtev, ki izhajajo iz pravice do obrazloženosti sodne odločitve.⁵ V primeru, ko se spreminjata sodbi sodišč prve in druge stopnje zaradi drugačne razlage predpisov, to predpostavlja ali (1) pravno razčlenjeno analizo tistih pravnih norm, ki se drugače razlagajo, ali (2) s pravnimi razlogi utemeljeno znikanje upoštevnosti pravne norme, na kateri temelji izpodbijana odločitev, in (3) s pravnimi razlogi utemeljeno uporabo druge pravne norme. V obeh primerih šele tako razčlenjena drugačna razlaga predpisov utemelji drugačno (to je spremenjeno) odločitev glede na ugotovljeno dejansko stanje, kar predpostavlja tudi subsumpcijo dejanskih ugotovitev sodišč nižje stopnje v drugačen pravni okvir. Zahtevi po obrazloženosti je lahko zadoščeno tudi zgolj z argumenti, s katerimi instančno sodišče utemelji svojo razlago zakonskih določb, vendar le, če s tem hkrati odgovori na nasprotne argumente, na katerih je temeljila izpodbijana sodba.⁶

9. Ustavno sodišče je v odločbi št. Up-1273/09 v 9. in 10. točki obrazložitve povzelo nosilne razloge sodišč prve in druge stopnje, s katerimi sta sodišči utemeljili subjektivno in objektivno odškodninsko odgovornost toženih strank po prvem odstavku 154. člena ter po 173. in 174. členu ZOR, ter razlog, zakaj sta prvemu pritožniku pripisali 50-odstotno soodgovornost za njemu nastalo škodo. Sodišči sta s tem utemeljili obstoj delnega oprostitvenega razloga iz tretjega odstavka 177. člena ZOR in deljeno odgovornost, ki upravičuje oškodovanca le do sorazmerno zmanjšane odškodnine. V 15. točki obrazložitve je Ustavno sodišče strnilo razhajanje med razlogi nižjih sodišč in razlogi (takrat) izpodbijane sodbe Vrhovnega sodišča ter konkretiziralo dolžnost opredelitve do pomena posameznih okoliščin dejstvenega kompleksa odškodninskega primera, ki so bile pravno pomembne za presojo o (delni) subjektivni in objektivni odškodninski odgovornosti v spremenjenih sodbah nižjih sodišč, tako da je te okoliščine naštel. V 16. točki obra-

zložitve je Ustavno sodišče zapisalo, da (morebiten) odgovor, da okoliščine, ki so po oceni nižjih sodišč vplivale na nastanek katastrofalne škode in ki sta jih nižji sodišči pripisali ravnanju toženih strank, ki bi se ga dalo morda posredno razbrati iz razlogov prve sodbe Vrhovnega sodišča, ne zadostuje, ker pritožnika pušča v upravičenem dvomu, ali je sodišče dovolj skrbno presodilo vse okoliščine primera in ali ni odločilo na podlagi meril, ki pri sojenju ne bi smela priti v poštev.

10. Ustavno sodišče je v 10. točki odločbe št. Up-1273/09, ko je povzemalo razloge nižjih sodišč za presojo o subjektivni odškodninski odgovornosti, med drugim izpostavilo neustrezno in nevarno postavitve delovnega stroja, katerega konstrukcija je omogočala nehoten premik pogonske ročice in s tem premik samega stroja (ki se je zrušil po strmem pobočju). Ker ni odškodninske odgovornosti brez obstoja pravno upoštevnih vzročne zveze, sta bili v teh razlogih sodišč prve in druge stopnje (kot je Ustavno sodišče zapisalo v obrazložitvi odločbe št. Up-1273/09) vsebovani tudi presoja o obstoju pravno upoštevnih vzročne zveze med omenjenim očitanim protipravnim ravnanjem (opustitvijo) in nastalo škodo ter hkrati presoja, da ne more biti podan oprostivni razlog iz drugega odstavka 177. člena ZOR. Takšno je bilo stališče Višjega sodišča.⁷ Ustavno sodišče je zato okoliščino neustrezne in nevarne postavitve gradbenega stroja, katerega konstrukcija je omogočala nehoten premik in končno zrušenje po strmem pobočju, izrecno izpostavilo v 15. točki obrazložitve odločbe št. Up-1273/09 kot eno izmed tistih okoliščin, ki terja, če Vrhovno sodišče meni drugače, utemeljitev, zakaj ni pravno pomembna.

11. Vrhovno sodišče je v zvezi s to okoliščino zapisalo, da ni vzrok škodnega dogodka (15. točka obrazložitve izpodbijane sodbe). Stališče, ki zanika vzročno zvezo, zgolj na videz odgovarja na drugačno presojo in drugačno razlago predpisov, razvidno iz sodb nižjih sodišč. Ker je znikanje že vzpostavljenega kazalnega nekusa med opustitvijo (storitvijo) in nastankom škode pravni sklep, je ta predmet pravnega utemeljevanja. Golo znikanje obstoja vzročne zveze tako ne more biti sredstvo oziroma eden od razlagalnih argumentov, ki naj pravno utemelji znikanje obstoja vzročne zveze: teza, da pravno upošteveni vzrok škode ni ta ali ona storitev ali opustitev toženih strank, je lahko le predmet utemeljevanja, ne pa sredstvo za utemeljevanje v smislu pavšalne in neobrazložene ocene, da je vzrok škode plezanje prvega pritožnika na gradbeni stroj, zato torej vzrok ni določena opustitev (ali storitev) toženih strank. Prav tako pa je Vrhovno sodišče ravnalo, ko je znikalo vzročno zvezo med neustrezno in nevarno postavitvijo rovokopača ter nastalo škodo. Zato niti posredno ni odgovorilo na drugačno razlago pomena te okoliščine in na njeno umestitev v pravni okvir tretjega odstavka 177. člena in prvega odstavka 154. člena ZOR, ki sta razvidni iz sodbe Višjega sodišča.

12. Višje sodišče je, kot je bilo že obrazloženo, pripisalo pravni pomen dejstvu neustrezne postavitve rovokopača (v povezavi z njegovo konstrukcijo), ki ni bil stabiliziran tako, da se tudi ob nehotenem vklopu pogonske ročice ne bi premaknil. Vrhovno sodišče ni nasprotovalo stališču druge stopnje, da delovni stroj ni bil pravilno postavljen – iz izpodbijane sodbe izhajajo, da se vprašanje (de)stabiliziranosti rovokopača v tem konkretnem primeru Vrhovnemu sodišču sploh ni zdelo pravno pomembno. In to celo ob splošnem izhodišču Vrhovnega

⁴ Primerjaj z odločbama Ustavnega sodišča št. Up-1381/08 in št. Up-1273/09.

⁵ Glej odločbo Ustavnega sodišča št. Up-919/10 z dne 8. 11. 2012 (Uradni list RS, št. 91/12).

⁶ Prav tam.

⁷ Višje sodišče je, ko se je strinjalo z očitki tožeče stranke, da drugi toženec ni storil vsega za varno delo, navedlo: "... stroj bi moral ob dejstvu, da je konstrukcija stroja omogočala nehoten premik ročice tudi z njegove strani, s čimer je bil gotovo seznanjen, postaviti in stabilizirati tako, da se tudi ob nehotenem vklopu ročice pogona ne bi premaknil (kar govori tudi za njegovo krivdno odgovornost). Čim gre za dogodek, ki ni nepričakovan, se tožena stranka ne more razbremeniti objektivne odgovornosti, zato, kolikor izpodbijajo odločitev o temelju odgovornosti, pritožbe toženih strank niso utemeljene, saj se niso razbremenile niti krivdne odgovornosti."

sodišča, da lahko "neustrezna postavitve gradbenega stroja načeloma še poveča polje nevarnosti, ki se ga pripisuje nevarni stvari". Kljub tako izpostavljenemu pomenu neustrezne postavitve gradbenega stroja celo za stopnjevanje polja povečane nevarnosti v izpodbijani sodbi Vrhovnega sodišča ni najti vsebinskega odgovora, zakaj neustrezna postavitve gradbenega stroja ni prišla do izraza ob presoji o (ne)obstoju vzročne zveze oziroma v kontekstu zanikanja obstoja subjektivne in objektivne odškodninske odgovornosti toženih strank.⁸

13. Tega odgovora Vrhovno sodišče ni podalo niti v 13. točki obrazložitve izpodbijane sodbe, iz katere izhaja, da je bilo plezanje prvega pritožnika na gradbeni stroj tako neracionalno, da je bilo nepričakovano in kot takšno po drugem odstavku 177. člena ZOR "sposobno" izključiti objektivno odgovornost. Podrobnejši odgovor na opisano dilemo bi Vrhovno sodišče moralo podati. Višje sodišče je namreč nepričakovanost, kot eno izmed predpostavk oprostivnega razloga iz drugega odstavka 177. člena ZOR, presojalo s popolnoma drugega zornega kota kot Vrhovno sodišče. Izhajalo je namreč iz očitka, da drugi toženec ni storil vsega za varno delo, ker kljub temu, da je bil seznanjen, da je mogoč nehoten premik ročice, stroja ni postavil in ustrezno stabiliziral.⁹

14. Upoštevati je treba tudi, da je sodišče prve stopnje (8. stran sodbe prve stopnje) poudarilo, da bi toženi stranki glede na popolno zaporo ceste morali pričakovati dostop prometnih udeležencev na delovišče. Takšen specifičen in konkretiziran pravni sklep je bil za sodišče prve stopnje očitno pravno pomemben, saj je uporabilo tretji odstavek 177. člena ZOR, ki govori o (le) delni oprostivni odgovornosti imetnika nevarne stvari/izvajalca nevarne dejavnosti, s tem pa je izključilo možnost njune popolne oprostitve po drugem odstavku 177. člena ZOR (ker bi bilo plezanje tretje osebe na rovokopač nepričakovano). Kljub temu se Vrhovno sodišče do njega sploh ni opredelilo.¹⁰

15. V primerih, v katerih kaže, da bi bila lahko podana deljena odgovornost ter da bi lahko šlo za objektivno in subjektivno odškodninsko odgovornost oškodovalca, gre po naravi stvari za prepletajoče se okoliščine, ki deloma ali v celoti izvirajo iz sfer tako oškodovanca kot oškodovalca. Posameznih dogodkov, ki jih vrtinči življenje in ki so del dejstvenega kompleksa odškodninskega primera, zato po logiki stvari same ni mogoče obravnavati izolirano. Svoj pomen imajo le v določenem časovnem zaporedju in krajevnem kontekstu, zaradi česar je Ustavno sodišče v 15. točki obrazložitve odločbe št. Up-1273/09 posebej opozorilo na pravno upošteveno časovno in prostorsko dimenzijo dejstvenega kompleksa konkretnega odškodninskega primera.

16. Izpodbijana sodba navedeno, kot je videti v 18. točki njene obrazložitve, povsem spregleda. V njej Vrhovno sodišče razloguje, da mirujoči stroj za prvega pritožnika "v danih okoliščinah sam po sebi še ni bil nevaren" in da "je tak postal šele s premikanjem", ki ga je sprožil prvi pritožnik, ko se je nepooblaščen povzpel v kabino rovokopača, zaradi česar naj bi bilo njegovo ravnanje "zunaj sfere objektivno odgovornega". Ker je Višje sodišče presodilo, da omenjeno ravnanje prvega pritožnika utemeljuje le delno oprostitev toženih strank od objektivne

odškodninske odgovornosti po tretjem odstavku 177. člena ZOR,¹¹ bi moralo Vrhovno sodišče, če je namesto tretjega odstavka 177. člena ZOR uporabilo drugi odstavek 177. člena ZOR, pravno razčlenjeno obrazložiti navedeno drugačno uporabo zakonskega prava, in to na način, da bi celotno dogajanje (skupaj z opuščeni zavarovanjem delovišča in pravilno stabilizacijo rovokopača) z argumenti povežalo z normativnim, to je s predpostavkama oprostivnega razloga iz drugega odstavka 177. člena ZOR. Pri tem bi moralo upoštevati, da navedena določba opredeljuje oprostivni razlog z dvema nedoločnima pravnima pojmomoma: (1) nepričakovanost dejanja oškodovanca ali tretjega in (2) nemožnost izogniti se posledicam dejanja oškodovanca ali tretjega (ali jih odstraniti). Pomen teh dveh nedoločenih pravnih pojmov mora sodišče ustrezno "napolniti" v vsaki konkretni zadevi, v kateri uporabi drugi odstavek 177. člena ZOR. Torej bi moralo Vrhovno sodišče natančno in razumljivo, z vsebinsko opredelitvijo do načina postavitve rovokopača in (ne)zavarovanja delovišča, pojasniti, zakaj meni, da toženi stranki nista mogli pričakovati ravnanja prvega pritožnika niti nista mogli preprečiti njegovih posledic (ali jih odstraniti), in tudi (glede na pravno stališče Višjega sodišča), zakaj odreka obstoj vzročne zveze med neustrezno in nevarno postavitvijo delovnega stroja ter nastalo škodo in s tem obstoj subjektivne odškodninske odgovornosti toženih strank. Vrhovno sodišče ne bi smelo v obrazložitve svoje sodbe vnašati elementov nejasnosti in notranje protislovnosti, kakršna je njegova ocena, da je rovokopač postal nevaren "še s premikanjem", ki vnaša dvom o tem, ali je Vrhovno sodišče zadevni rovokopač sploh štelo za nevarno stvar v smislu 173. člena ZOR, čeprav je po drugi strani njegova sodba zgrajena na analizi določb ZOR, ki urejajo odgovornost za škodo od nevarne stvari ali nevarne dejavnosti.

17. Vrhovno sodišče v izpodbijani sodbi iz opisanih razlogov ni zadostilo zahtevam 22. člena Ustave po zadostni, jasni in konkretizirani utemeljitvi pravne odločitve. Podobno kot pri prvi sodbi Vrhovnega sodišča, ki jo je Ustavno sodišče razveljavilo z odločbo št. Up-1273/09, pritožnika ostajata v dvomu, ali je Vrhovno sodišče dovolj skrbno presodilo vse okoliščine primera in ali ni odločilo na podlagi meril, ki pri sojenju ne bi smela priti v poštev.

18. Ker sodba Vrhovnega sodišča ne vsebuje zadostnih razlogov, krši pravico pritožnikov do obrazložene sodne odločbe iz 22. člena Ustave. Ustavno sodišče je izpodbijano sodbo razveljavilo in zadevo vrnilo Vrhovnemu sodišču v novo odločanje tako, da o njej razsodi drug senat Vrhovnega sodišča. Ker je Ustavno sodišče sodbo razveljavilo že zaradi ugotovljene kršitve 22. člena Ustave, navedb pritožnikov o kršitvah drugih človekovih pravic ni presojalo.

C.

19. Ustavno sodišče je sprejelo to odločbo na podlagi prvega odstavka 59. člena ZUstS in tretje alineje tretjega odstavka 46. člena Poslovnika Ustavnega sodišča (Uradni list RS, št. 86/07, 54/10 in 56/11) v sestavi: podpredsednik mag. Miroslav Mozetič ter sodnice in sodnika dr. Mitja Deisinger, dr. Dunja Jadek Pensa, mag. Marta Klampfer, dr. Etelka Korpič - Horvat, Jasna Pogačar, dr. Jadranka Sovdat in Jan Zobec. Odločbo je sprejelo s petimi glasovi proti trem. Proti so glasovali sodnika Deisinger in Zobec ter sodnica Sovdat.

mag. Miroslav Mozetič l.r.
Podpredsednik

⁸ "Vsebinska utemeljenost pravne odločitve terja, da navedemo prepričljive razloge, kako smo znotraj pravnega okvira pomensko določili konkretni in zakonski dejanski stan ter kako smo konkretizirali pravno posledico, ki se navezuje na uporabljeni zakonski dejanski stan." Tako M. Pavčnik, Argumentacija v pravu, 2. spremenjena in dopolnjena izdaja, Pravna fakulteta Univerze v Ljubljani in Cankarjeva založba, Ljubljana 2004, str. 212.

⁹ Glej opombo št. 7.

¹⁰ V 16. točki obrazložitve izpodbijane sodbe se je Vrhovno sodišče opredelilo do vprašanja, ali sta toženi stranki subjektivno odgovorni, ker nista ustrezno zavarovali delovišča. To pa pomeni, da se je tam opredelilo do pravnega vprašanja subjektivne odškodninske odgovornosti, ne pa do predpostavke nepričakovanosti dejanja oškodovanca v okviru drugega odstavka 177. člena ZOR.

¹¹ Ob izhodišču, da drugi toženec ni storil vsega za varno delo, ker kljub temu, da je bil seznanjen s tem, da je mogoč nehoten premik ročice, stroja ni postavil in stabiliziral tako, da se tudi ob nehotenem vklopu ročice pogona ne bi premaknil – kar govori za njegovo krivdno odgovornost in tudi za sklep, da posledice ravnanja prvega pritožnika niso bile nepričakovane.

DRUGI ORGANI IN ORGANIZACIJE**1942. Dodatek št. 7 h Kolektivni pogodbi za kovinsko industrijo Slovenije**

Na podlagi 69. člena Kolektivne pogodbe za kovinsko industrijo Slovenije (Uradni list RS, št. 108/05, 97/06, 90/07, 33/08, 70/08, 53/09, 10/10 in 84/11) in Zakona o kolektivnih pogodbah (Uradni list RS, št. 43/06) sklepata pogodbeni stranki kot predstavniki delodajalcev:

Gospodarska zbornica Slovenije – Združenje za kovinsko industrijo

Združenje delodajalcev Slovenije – Sekcija za kovine kot predstavniki delojemalcev:

Sindikat kovinske industrije Slovenije (SKEI)

KNSS Neodvisnost

Neodvisni sindikat Slovenije – Sindikat kovinske industrije (NSS – SKI)

Sindikat kovinske, elektroindustrije in elektronike (KS 90 – SKEIE)

Zveza delavskih sindikatov Slovenije – Solidarnost za dejavnost

proizvodnje motornih vozil, plovil in prikolic

DODATEK št. 7**h Kolektivni pogodbi za kovinsko industrijo Slovenije**

1. člen

TARIFNA PRILOGA 1

Tarifna priloga po tem dodatku nadomešča tarifno prilogo za Dodatek št. 6 h pogodbi (Uradni list RS, št. 84/11) in velja do 30. 9. 2013.

1. Najnižje osnovne plače od 1. 4. 2013 dalje za posamezne tarifne razrede znašajo:

Tarifni razred	Najnižja mesečna osnovna plača za 174 ur v €	Najnižja osnovna plača na uro v €
I. Enostavna dela	501,12	2,88
II. Manj zahtevana dela	548,10	3,15
III. Srednje zahtevana dela	605,52	3,48
IV. Zahtevna dela	690,78	3,97
V. Bolj zahtevna dela	753,42	4,33
VI. Zelo zahtevna dela	880,44	5,06
VII. Visoko zahtevna dela	1.028,34	5,91
VIII. Najbolj zahtevna dela	1.174,50	6,75
IX. Izjemno pomembna, najbolj zahtevna dela	1.388,52	7,98

2. Najnižji polni regres za letni dopust za leto 2013 znaša 806 € in velja do določitve najnižjega polnega regresa za letni dopust za leto 2014.

3. Delodajalec povrne stroške prehrane med delom, stroške na službenem potovanju, terenski dodatek in nadomestilo za ločeno življenje v višini zgornjega zneska veljavne uredbe Vlade RS, ki določa višino povračil stroškov v zvezi z delom in drugih odhodkov, ki se ne všttevajo v davčno osnovo, razen stroškov za prevoz na delo in z dela, ki jih povrne najmanj v višini 80% cene javnega prevoza.

4. Stranke te kolektivne pogodbe bodo zneske iz tarifne priloge objavljale mesečno v svojih glasilih.

2. člen

Ta dodatek h kolektivni pogodbi začne veljati z dnem objave v Uradnem listu Republike Slovenije, uporablja pa se od 1. 4. 2013 dalje.

Ljubljana, dne 26. aprila 2013

Za delodajalce:

Gospodarska zbornica Slovenije
Združenje za kovinsko industrijo
dr. Blaž Nardin l.r.

Predsednik upravnega odbora

Združenje delodajalcev Slovenije
Sekcija za kovine

Franci Bratkovič l.r.

Predsednik

Za sindikate:

Sindikat kovinske in elektroindustrije
(SKEI)

Lidija Jerkič l.r.

Predsednica

KNSS Neodvisnost

Drago Lombar l.r.

Predsednik

Neodvisni sindikat Slovenije – Sindikat kovinske industrije (NSS – SKI)

Vladimir Pajek l.r.

Predsednik

Konfederacija sindikatov 90 – Sindikat kovinske, elektroindustrije in elektronike
(KS 90 – SKEIE)

Damjan Volf l.r.

Pooblaščenec

Zveza delavskih sindikatov Slovenije – Solidarnost v dejavnosti motornih vozil, plovil in prikolic

Slavko Pungersič l.r.

Podpredsednik

Ministrstvo za delo, družino in socialne zadeve je dne 22. 5. 2013 izdalo potrdilo št. 02047-16/2005-38 o tem, da je Dodatek št. 7 h Kolektivni pogodbi za kovinsko industrijo Slovenije vpisan v evidenco kolektivnih pogodb na podlagi 25. člena Zakona o kolektivnih pogodbah (Uradni list RS, št. 43/06) pod zaporedno številko 13/6.

1943. Skupni sporazum o pogojih in načinih uporabe varovanih del iz repertoarja Zavoda IPF v lokalnih in regionalnih radijskih programih posebnega pomena ter o višini nadomestil za njihovo uporabo

Na podlagi petega odstavka 157. člena Zakona o avtorski in sorodnih pravicah Zavod za uveljavljanje pravic izvajalcev in proizvajalcev fonogramov Slovenije objavlja:

1. ZAVOD ZA UVELJAVLJANJE PRAVIC IZVAJALCEV IN PROIZVAJALCEV FONOGRAMOV SLOVENIJE, Šmartinska 152, 1000 Ljubljana, ki ga zastopa direktor Gregor Štibernik (v nadaljevanju: Zavod)

in

2. GOSPODARSKO INTERESNO ZDRUŽENJE LOKALNIH IN REGIONALNIH RADIJSKIH POSTAJ SLOVENIJE,

Kapucinski trg 4, 4220 Škofja Loka, ki ga zastopa predsednica mag. Rina Klinar (v nadaljevanju: Združenje) dogovorita in skleneta

SKUPNI SPORAZUM
o pogojih in načinih uporabe varovanih del
iz repertoarja Zavoda IPF v lokalnih
in regionalnih radijskih programih posebnega
pomena ter o višini nadomestil
za njihovo uporabo

Uvodna določila

I.

Stranki tega sporazuma uvodoma kot nesporno ugotovljata:

- da ima Zavod od Urada za intelektualno lastnino RS pridobljeno dovoljenje za kolektivno uveljavljanje pravic glasbenih izvajalcev in proizvajalcev fonogramov,
- da stranki sklepata ta sporazum zaradi ureditve plačevanja nadomestil za prizemeljsko radiodifuzno oddajanje komercialnih fonogramov v lokalnih in regionalnih radijskih programih posebnega pomena, katerih izdajatelji so člani Združenja,
- da je Združenje reprezentativno združenje izdajateljev lokalnih in regionalnih radijskih programov posebnega pomena v skladu z ZASP (člani združenja so navedeni v Prilogi 1 k tem sporazumu),
- da za izdajatelje lokalnih in regionalnih radijskih programov posebnega pomena, ki niso člani Združenja, veljajo isti pogoji kot za člane Združenja, zato se jih v tem sporazumu obravnava in imenuje vse kot člane Združenja.

Nadomestilo

II.

Stranki tega sporazuma se dogovorita, da se nadomestila za izdajatelje lokalnih in regionalnih radijskih programov posebnega pomena določijo za vsak posamezen program glede na sledeče kriterije:

1. Število potencialnih poslušalcev na območju oddajanja, ki ga Zavod pridobi s strani Agencije za pošto in elektronske komunikacije Republike Slovenije (v nadaljevanju: Apek), pri čemer se za vsakih 10.000 potencialnih poslušalcev določi 1 točka.

2. Količnik za urbana središča (Vrednost mestnega območja), ki je odvisen od pokrivanja mestnih območij z radijskimi frekvencami za radiodifuzijo po podatkih Apek-a.

Stranki sporazuma sta soglasni, da pri tem šteje, da se z radijskimi frekvencami za radiodifuzijo pokriva določeno mestno območje, kadar pokrivanje presega polovico mestnega območja. Če se z radijskimi frekvencami za radiodifuzijo ne pokriva nobenega od spodaj navedenih mestnih območij, je količnik za urbana središča 1, sicer je kriterij za urbana središča enak sledeči vrednosti posameznega mestnega območja:

Mestno območje	Količnik za urbana središča
Ljubljana	5,0
Maribor	2,5
Celje	1,4
Kranj	1,3
Novo Mesto	1,2
Koper	1,2
Velenje	1,2

Če se na podlagi odločbe o dodelitvi radijskih frekvenc oziroma po podatkih s strani Apek-a pokriva več zgoraj navedenih mestnih območij, je količnik za urbana središča enak povprečni vrednosti količnikov vključenih mestnih območij po zgornji tabeli.

3. Število dejanskih poslušalcev na območju oddajanja, po podatkih ustrezne raziskave, pri čemer se za vsakih celih 1.000 dejanskih poslušalcev, določi 1 točka. Stranki sporazuma sta soglasni, da se pri določitvi števila dejanskih poslušalcev upošteva povprečje števila poslušalcev celega leta.

4. Fiksacija deleža uporabe glasbe v programu izdajatelja:

Delež uporabe glasbe v %	Količnik fiksacije deleža glasbe
85–100	10
70–84	8
55–69	6,5
40–54	5
0–39	3

Stranki tega sporazuma se dogovorita, da se za čas veljavnosti tega sporazuma za prizemeljsko radiodifuzno oddajanje komercialnih fonogramov v lokalnih in regionalnih radijskih programih posebnega pomena določi delež uporabe fonogramov v deležu uporabe glasbe od 40–54 % (pri tem sta stranki sporazuma upoštevali delež govornih vsebin v lokalnih in regionalnih radijskih programih posebnega pomena), kar pomeni uporabo količnika fiksacije deleža glasbe v višini 5.

Za določitev nadomestila v tekočem letu, se uporabijo podatki, pridobljeni za preteklo leto.

Število potencialnih poslušalcev (kriterij pod točko 1.), kot tudi podatke o območju pokrivanja z radijskimi frekvencami za radiodifuzijo za posamezen program, Zavod vsako leto pred določitvijo nadomestila pridobi s strani Apek-a.

Število dejanskih poslušalcev (kriterij pod točko 3.) se določi na podlagi podatkov raziskave Radiometrija, ki jih Zavod vsako leto pred določitvijo nadomestila pridobi s strani družbe Media Pool d.o.o. Stranki sporazuma se lahko v času veljavnosti tega sporazuma dogovorita, da se število dejanskih poslušalcev določi tudi po drugi raziskavi, ki jo soglasno določita obe stranki sporazuma.

Kolikor se podatki za določitev nadomestila za posamezno leto ne morejo pridobiti zaradi razlogov, ki niso na strani Zavoda, kakor tudi kolikor je pridobivanje podatkov povezano z nesorazmernimi stroški, se upoštevajo zadnje pridobljeni podatki. Stranki sporazuma sta soglasni, da so stroški nesorazmerni, kolikor presegajo trikratno vrednost stroškov za pridobivanje podatkov za določitev višine nadomestila za leto 2013.

Stranki sporazuma sta soglasni, da za potrebe preverjanja in pridobivanja podatkov po tem sporazumu, posamezni izdajatelj s podpisom individualne pogodbe dodatno pooblasti Zavod, da lahko pri pristojnih organih, pravnih osebah in organizacijah, in sicer zlasti pri:

- APEK,
- MK,
- MGRT,
- MEDIA POOL D.O.O.,
- SRDF (SVET ZA RADIODIFUZIJO),

ter vseh njihovih morebitnih pravnih naslednikov, ki bi razpolagali s podatki potrebnimi za izvajanje tega sporazuma, pridobi ustrezne podatke za namen izvajanja predmetnega sporazuma.

III.

Stranki tega sporazuma določita število točk za določitev nadomestila za posamezen program na podlagi formule:

$((\text{Število potencialnih poslušalcev} * \text{Količnik za urbana središča} / 10.000) + (\text{Število dejanskih poslušalcev} / 1.000)) * \text{količnik fiksacije deleža glasbe}$

Nadomestilo za posamezen program se določi na način, da se število točk, dobljenih po formuli iz prejšnjega odstavka, pomnoži z vrednostjo točke.

Stranki tega sporazuma določita vrednost točke v višini 17,32 EUR.

Nadomestilo določeno po tej točki sporazuma predstavlja letno nadomestilo za posamezen program. Letno nadomestilo

se porazdeli na 12 enakih mesečnih obrokov (12 enakih mesečnih nadomestil).

Stranki tega sporazuma sta soglasni, da Zavod na zahtevo izdajatelja lokalnega in regionalnega radijskega programa posebnega pomena, ki najkasneje do izteka meseca maja tekočega leta z enkratnim plačilom vnaprej plača celoletno nadomestilo za tekoče leto, pri plačilu prizna popust v višini 10 % letnega nadomestila.

IV.

Stranki tega sporazuma sta soglasni, da se nadomestilo odmeri oziroma izračuna enkrat na leto, in sicer najkasneje do izteka meseca maja tekočega leta in velja za celo koledarsko leto, to je od 1. 1. do 31. 12., v letu, v katerem je odmerjeno.

Po izračunu nadomestila za tekoče leto bo Zavod opravil poračun nadomestil za mesece tekočega leta, ki so do odmere nadomestila v tekočem letu že zapadla in so bila obračunana glede na višino nadomestila, odmerjenega po preteklem letu. Poračun bo Zavod obračunal v prvem računu, ki ga bo po datumu poračuna izdal posameznemu izdajatelju.

V.

Zavod bo k nadomestilu, ki bo določen s tem sporazumom, obračunal tudi ustrezne davek na dodano vrednost, račune pa bo zavezancem za plačilo izstavljal do 10. dne v tekočem mesecu za pretekli mesec, z rokom plačila 30 dni.

VI.

S plačilom nadomestila po individualnih pogodbah, ki bodo temeljile na določilih tega sporazuma, bodo izdajatelji poravnali nadomestilo za prizemeljsko radiodifuzno oddajanje komercialnih fonogramov v programih lokalnih in regionalnih radijskih programov posebnega pomena, pri čemer sta podpisnika sporazumna, da se glede načinov uporabe, ki zahtevajo izrecno dovoljenje imetnikov izvornih pravic in se ne uveljavljajo kolektivno, določila tega sporazuma in s tem tudi določila individualnih pogodb, ne nanašajo.

Minimalno mesečno nadomestilo

VII.

Ne glede na določila v točkah II. do VI. tega sporazuma, stranki sporazuma dogovorita minimalno mesečno nadomestilo v višini ne manj kot 237,73 EUR.

Minimalno mesečno nadomestilo iz prejšnjega odstavka se določi izdajateljem lokalnih in regionalnih radijskih programov posebnega pomena, za vsak program, za katerega bi bil mesečni obrok nadomestila, določen po točkah II. in III. tega sporazuma, odmerjen v nižjem znesku, kot je določen v prejšnjem odstavku te točke sporazuma.

Posredovanje poročil o radiodifuzno oddajanih fonogramih

VIII.

Vsak izdajatelj lokalnega ali regionalnega radijskega programa posebnega pomena bo Zavod najpozneje od dneva podpisa tega sporazuma dalje mesečno obveščal o vseh radiodifuzno oddajanih komercialno izdanih fonogramih, ki jih je uporabil v svojih programih, pri čemer se bodo o načinu izdelave poročil in podatkih, ki jih morajo ta poročila vsebovati, stranke dogovorile ob podpisu individualnih pogodb.

Stranki tega sporazuma se dogovorita, da v času podpisa tega sporazuma ustrezajo oblike mesečnih poročil o radiodifuzno oddajanih fonogramih, ki so jih izdajatelji lokalnih in regionalnih radijskih programov posebnega pomena že doslej posredovali Zavodu, vendar samo tista poročila, ki bodo posredovana v elektronski *.doc, *.txt, *.xls, oziroma morajo biti posamezne posnete izvedbe vpisane v enotni obliki in ločene z vejicami ali tabulatorji.

Stranki tega sporazuma se dogovorita, da morajo poročila vsebovati najmanj sledeče podatke, potrebne za identifikacijo radiodifuzno oddajanih fonogramov v posameznem radijskem programu:

- naslov glasbenega posnetka,
- ime izvajalca posnetka,
- ime proizvajalca fonograma,
- dolžina posnetka, kolikor to omogoča programska oprema izdajatelja,
- datum in ura predvajanja,
- v primeru posredne uporabe ime radiodifuznega programa, ki ga je prenašal.

Izdajatelji lokalnega ali regionalnega radijskega programa posebnega pomena bodo poročila iz prejšnjega odstavka tega člena v dogovorjeni obliki pošiljali Zavodu najpozneje do 15. dne v tekočem mesecu za pretekli mesec.

Za primer, da posamezni izdajatelj

- več kot trikrat ne posreduje poročil iz te točke sporazuma ali

– kolikor Zavod dvakrat v tekočem letu ugotovi (dnevni monitoring v 24 zaporednih urah), da posredovani podatki iz poročila za določen dan odstopajo od dejanskega stanja za več kot 5 %, in izdajatelj pisno v tekočem mesečnem poročilu vsakokrat ne poda utemeljene obrazložitve zaradi napačno posredovanih podatkov, se podpisnika sporazuma dogovorita, da se takemu izdajatelju ob vsaki kršitvi lahko zaračuna pogodbeni kazni v višini 100 % odmerjenega letnega nadomestila.

Prehodna in končna določila

IX.

Izdajateljem lokalnega ali regionalnega radijskega programa posebnega pomena, ki bodo z Zavodom sklenili individualno pogodbo v roku 3 mesecev od podpisa tega sporazuma, oziroma v roku 3 mesecev od pridobitve statusa lokalnega ali regionalnega radijskega programa posebnega pomena, se višina nadomestila določenega na podlagi vrednosti točke za določitev višine nadomestila, določene v točki III. tega sporazuma, doseže v štirih letih, in sicer na način, da se vrednost točke za posamezno leto določi v višini za:

Leto	Vrednost točke (EUR)
2013	10,39
2014	12,13
2015	13,86
2016	15,59
2017	17,32

Minimalno mesečno nadomestilo, določeno v točki VII. tega sporazuma, se z izpolnitvijo pogojev iz prvega odstavka tega člena doseže na način, da se vrednost minimalnega mesečnega nadomestila za posamezno leto določi:

Leto	Minimalno mesečno nadomestilo (EUR)
2013	142,64
2014	178,30
2015	213,96
2016	237,73

V primeru, da izdajatelj kljub podpisu pogodbe v roku določenem po prvem odstavku te točke sporazuma, krši individualno pogodbo na način, da posameznega obroka nadomestila ne plača oziroma s plačilom posameznega obroka nadomestila zamudi za več kot 90 dni od zapadlosti plačila posameznega obroka, izdajatelju popust v obliki zmanjšanja vrednosti točke v prehodni dobi po tej točki sporazuma preneha veljati in se mu obračuna nadomestilo za mesece, ki zapadejo v plačilo po izteku 90-dnevne zamude dalje, v višini nadomestila po

vrednosti točke za določitev nadomestila v višini 17,32 EUR, v skladu s točko III. tega sporazuma oziroma v primeru plačila po določilih glede minimalnega mesečnega nadomestila v višini minimalnega mesečnega nadomestila v višini določeni po točki VII. tega sporazuma.

X.

Stranki tega sporazuma se dogovorita, da je ta sporazum sklenjen z dnem podpisa obeh strank sporazuma. Sporazum stopi v veljavo 15. dan po objavi v Uradnem listu RS in velja do 31. 12. 2017, obračunavanje nadomestil v skladu s tem sporazumom pa se uporablja za čas od 1. 1. 2013 do 31. 12. 2017.

Stranki tega sporazuma soglašata, da se poračun razlike med višino nadomestila odmerjeno po tem sporazumu, ki velja od 1. 1. 2013 dalje in akontacijo nadomestil, ki so jo bili dolžni izdajatelji lokalnih in regionalnih radijskih programov posebnega pomena plačati v času od 1. 1. 2013 do podpisa tega sporazuma, opravi najkasneje do konca meseca septembra 2013, z možnostjo plačila poročuna v največ šestih mesečnih obrokih, pri čemer obročno plačevanje Zavod in posamezni izdajatelj lokalnih in regionalnih radijskih programov posebnega pomena podrobneje uredita v individualni pogodbi.

Denarne vrednosti iz tega sporazuma se od 1. 1. 2016 letno usklajujejo s harmoniziranim indeksom rasti cen življenjskih potrebščin, pri čemer se Zavod zaveže tako valorizirane vrednosti po vsakokratni revalorizaciji objaviti v Uradnem listu RS in začno nove vrednosti veljati 15. dan po objavi v Uradnem listu RS.

XI.

Če nobena od pogodbenih strank sporazuma v roku treh mesecev pred iztekom tega sporazuma pisno ne odpove, se ta sporazum lahko vsakokrat podaljša za dobo enega leta, vendar največ dvakrat.

XII.

Sporazum je sestavljen v štirih enakih izvodih, od katerih prejme vsaka stranka po dva izvoda.

Ljubljana, dne 10. junija 2013

ZAVOD IPF
Gregor Štibernik l.r.
direktor

GIZ LOKALNIH
IN REGIONALNIH RADIJSKIH
POSTAJ SLOVENIJE
mag. Rina Klinar l.r.
predsednica

GIZ LOKALNIH IN REGIONALNIH
RADIJSKIH POSTAJ SLOVENIJE
GIZ LRRPS
Kapucinski trg 4
4220 ŠKOFJA LOKA

Jesenice, 10. junija 2013

ČLANICE GIZ

1. RADIO MURSKI VAL – izdajatelj Radio Murski val, d. o. o., s sedežem Arhitekta Novaka 13, Murska Sobota,
2. KOROŠKI RADIO – izdajatelj KOROŠKI RADIO d. o. o. Slovenj Gradec, s sedežem Meškova ulica 21, Slovenj Gradec,
3. RADIO KUM – izdajatelj REGIONALNA RADIJSKA POSTAJA RADIO KUM TRBOVLJE, d. o. o., s sedežem Trg svobode 11/a, Trbovlje,
4. RADIO SLOVENSKE GORICE – izdajatelj RADIO SLOVENSKE GORICE, podjetje za informiranje, radijsko in televizijsko dejavnost d. o. o., s sedežem Trg svobode 5, Lenart v Slovenskih Goricah,
5. RADIO PTUJ – izdajatelj RADIO TEDNIK PTUJ, družba za časopisno in radijsko dejavnost d. o. o., s sedežem na Ptuj, Raičeva 6,
6. RADIO SORA – izdajatelj RADIO SORA, podjetje za informiranje, d. o. o., s sedežem Kapucinski trg 4, Škofja Loka,
7. RADIO KRANJ, izdajatelj RADIO KRANJ, Podjetje za informiranje in ekonomsko propagando, d. o. o., s sedežem Stritarjeva ulica 6, Kranj,
8. RADIO TRIGLAV – izdajatelj RADIO TRIGLAV Jesenice, d. o. o., s sedežem na Jesenicah, Trg Toneta Čufarja 4,
9. RADIO ŠTAJERSKI VAL – izdajatelj ŠTAJERSKI VAL, agencija, d. o. o., s sedežem Drogenikova 1, Šentjur,
10. RADIO CELJE – izdajatelj NT&RC Podjetje za časopisno in radijsko dejavnost d. o. o. Celje, s sedežem v Celju, Prešernova 19,
11. RADIO VELENJE – izdajatelj NAŠ ČAS časopisno-založniška in RTV družba, d. o. o., s sedežem v Velenju, Kidričeva cesta 2/A,
12. RADIO GORENC – izdajatelj RADIO GORENC, lokalna radijska postaja Tržič, d. o. o., s sedežem Balos 4, Tržič,
13. RADIO UNIVOX – izdajatelj UNIVOX podjetje za RTV produkcijo d. o. o., s sedežem Rožna ulica 39, Kočevje,
14. RADIO KOBARID – izdajatelj RADIO KOBARID, radijska dejavnost d. o. o., s sedežem Gregorčičeva 20, Kobarid,
15. RADIO ODMEV – izdajatelj RADIO CERKNO, d. o. o., s sedežem Platiševa ulica 39, Cerčno.

OBČINE

AJDOVŠČINA

1944. Odlok o uporabi sredstev proračunske rezerve za leto 2013

Na podlagi 29. člena Zakona o lokalni samoupravi (Uradni list RS, št. 94/07 – UPB2, 27/08 Odl. US: Up-2925/07-15, U-I-21/07-18, 76/08, 100/08 Odl. US: U-I-427/06-9, 79/09, 14/10 Odl. US: U-I-267/09-19, 51/10, 84/10 Odl. US: U-I-176/08-10, 40/12 – ZUJF), 29. člena Zakona o javnih financah (Uradni list RS, št. 11/11 – UPB4 (14/13 – popr.), 110/11 – ZDIU12) ter 16. člena Statuta Občine Ajdovščina (Uradni list RS, št. 44/12) je Občinski svet Občine Ajdovščina na 28. seji dne 30. 5. 2013 sprejel

ODLOK

o uporabi sredstev proračunske rezerve za leto 2013

1. člen

Ta odlok določa namen in višino porabe sredstev proračunske rezerve Občine Ajdovščina.

2. člen

Sredstva proračunske rezerve v višini 378.440,00 evrov se namenijo za financiranje izdatkov za odpravo posledic naravnih nesreč iz let 2010, 2011, 2012 in 2013. Sredstva se namenijo za:

- operativne stroške ob intervencijah;
- odpravo posledic naravnih nesreč na javnih objektih in infrastrukturi;
- izgradnjo kablovoda Skuk.

3. člen

Dejanska poraba sredstev bo ugotovljena in posebej specifikirana v okviru zaključnega računa Občine Ajdovščina za leto 2013.

4. člen

Ta odlok začne veljati petnajsti dan po objavi v Uradnem listu Republike Slovenije.

Št. 4102-8/2013

Ajdovščina, dne 31. maja 2013

Župan
Občine Ajdovščina
Marjan Poljšak l.r.

1945. Sklep o ceni programa razvojnega oddelka vrtca

Na podlagi 31. člena Zakona o vrtcih (Uradni list RS, št. 100/05 – UPB, 25/08, 36/10, 62/10 – ZUPJS, 40/12 – ZUJF), 18., 19. in 20. člena Pravilnika o metodologiji za oblikovanje cen programov v vrtcih, ki izvajajo javno službo (Uradni list RS, št. 97/03, 77/05, 120/05) in 16. člena Statuta Občine Ajdovščina (Uradni list RS, št. 44/12) je Občinski svet Občine Ajdovščina na 28. seji dne 30. 5. 2013 sprejel

SKLEP

o ceni programa razvojnega oddelka vrtca

1. Cene programa razvojnega oddelka, ki ga izvaja CIRI-US Vipava, na mesec znašajo:

	Skupna cena v evrih	Strošek hrane v skupni ceni v evrih
celodnevni program	851,86	43,56
poldnevni program s kosilom (4 do 6 ur)	641,21	34,98
poldnevni program brez kosila (4 do 6 ur)	614,81	8,58

CIRIUS Vipava obračuna plačilo staršem po cenah programov Otroškega vrtca Ajdovščina, za enako stare otroke in na način, kot je določen v vsakokrat veljavnem Sklepu o cenah programov Otroškega vrtca Ajdovščina.

2. V primeru, da se v razvojni oddelke vključijo tudi otroci iz drugih občin, bo Občina Ajdovščina plačevala le sorazmerni delež prostih mest do normativa.

3. Sklep začne veljati z dnem objave v Uradnem listu Republike Slovenije, uporablja pa se od 1. 9. 2013 za šolsko leto 2013/2014.

Št. 60210-1/2006

Ajdovščina, dne 31. maja 2013

Župan
Občine Ajdovščina
Marjan Poljšak l.r.

BREZOVICA

1946. Odlok o oskrbi s pitno vodo

Na podlagi 3. in 7. člena Zakona o gospodarskih javnih službah (Uradni list RS, št. 32/93, 30/98 – ZZLPPO, 127/06 – ZJZP, 38/10 – ZUKN, 57/11), 149. člena Zakona o varstvu okolja (Uradni list RS, št. 39/06 – UPB1, 28/06 – sklep US, št. 49/06 – ZmetD, 66/06 – odl. US, 70/08 – ZVO-1B, 108/09, 108/09 – ZPNačrt-A, 48/12, 57/12, 97/12 Odl. US: U-I-88/10-11), 3. in 17. člena Zakona o prekrških (uradno prečiščeno besedilo) /ZP-1-UPB8/ (Uradni list RS, št. 29/11, 43/11 Odl. US: U-I-166/10-8, 21/13), Uredbe o oskrbi s pitno vodo (Uradni list RS, št. 88/12), Odloka o gospodarskih javnih službah v Občini Brezovica (Uradni list RS, št. 24/96) in 16. člena Statuta Občine Brezovica (Uradni list RS, št. 104/09) je Občinski svet Občine Brezovica na 18. redni seji dne 11. 4. 2013 sprejel

ODLOK

o oskrbi s pitno vodo

I. UVODNE DOLOČBE

1. člen

Ta odlok ureja na območju Občine Brezovica način opravljanja obvezne gospodarske javne službe oskrbe s pitno vodo (v nadaljnjem besedilu: javna služba) tako, da določa:

- organizacijsko in prostorsko zasnovu opravljanja javne službe,
- vrsto in obseg javnih dobrin ter njihovo prostorsko razporeditev,
- pogoje za zagotavljanje oskrbe s pitno vodo,
- pravice in obveznosti uporabnikov,
- vire financiranja javne službe in način njihovega oblikovanja,
- vrsto in obseg objektov in naprav, potrebnih za izvajanje javne službe.

Lastna oskrba s pitno vodo se na področju Občine Brezovica izvaja na območjih poselitve, kjer se oskrba s pitno vodo ne zagotavlja v okviru storitev javne službe pod pogoji, kot jih določajo Uredba o oskrbi s pitno vodo in določbe tega odloka.

2. člen

Izrazi, uporabljeni v tem odloku, imajo naslednji pomen:

Pitna voda je voda v skladu s predpisom, ki ureja pitno vodo.

Oskrbovalno območje je eno ali več poselitvenih območij skupaj, ki ga s pitno vodo oskrbuje posamezni vodovod.

Izvajalec javne službe oskrbe s pitno vodo (v nadaljnjem besedilu: izvajalec) je pravna oseba, ki se jo na podlagi zakonških in podzakonskih predpisov določi v tem odloku.

Upravljevec vodovoda je oseba, ki je v skladu s predpisom občine, ki ureja izvajanje javne službe na njenem območju, pridobila pravico upravljanja z objekti in opremo vodovoda zaradi opravljanja storitev javne službe, in oseba, ki so jo prebivalci, ki se oskrbujejo v okviru lastne oskrbe prebivalcev s pitno vodo, pooblastili za upravljanje z zasebnim vodovodom.

Uporabnik vode je fizična ali pravna oseba, ki ima izveden priključek na javni ali zasebni vodovod ali ki s posebnim dovoljenjem izvajalca javne službe odvzema pitno vodo iz javnega ali zasebnega vodovoda oziroma koristi njeno požarno varstveno funkcijo.

Sistem za oskrbo s pitno vodo (v nadaljevanju: vodovod) je sistem elementov vodovoda, kot so zajetja, vodnjaki, objekti in naprave za pripravo in obdelavo pitne vode, cevovodi, črpalnice, vodohrani in čistilne naprave, ter oprema, kot so priključki in hidranti, ki pretežno del rednega obratovanja delujejo kot samostojen vodovodni sistem, hidravlično ločen od drugih vodovodov.

Javni vodovod sestavljajo transportno, primarno in sekundarno omrežje z objekti in napravami, ki služijo za oskrbo s pitno vodo. Zasebni vodovod je vodovod, katerega objekti in oprema so v lasti oseb zasebnega prava in namenjeni lastni oskrbi prebivalcev s pitno vodo.

Transportni vodovod je del vodovoda, na katerem ni priključkov neposrednih porabnikov pitne vode in je namenjen za transport vode na večje razdalje od vodnih virov do primarnega vodovoda.

Primarni vodovod je omrežje cevovodov ter z njimi povezani tehnološki objekti, kot so objekti za obdelavo vode, vodohrani in črpalnice, ki so namenjeni transportu pitne vode od enega ali več vodnih virov do sekundarnega vodovoda. Gradbeni inženirski objekti in oprema primarnega vodovoda so občinska gospodarska javna infrastruktura.

Sekundarni vodovod je omrežje cevovodov ter z njimi povezani tehnološki objekti, kot so objekti za dvigovanje ali zmanjševanje tlaka v omrežju in za obdelavo vode na sekundarnem vodovodu, ki je namenjeno za neposredno priključevanje stavb na posameznem poselitvenem območju. V sekundarni vodovod je vključeno tudi vodovodno omrežje, vključno z zunanjimi hidranti, in vodovodno omrežje za vzdrževanje javnih površin. Gradbeni inženirski objekti in oprema sekundarnega vodovoda so občinska gospodarska javna infrastruktura.

Hidrantno omrežje so gradbeni inženirski objekti in naprave, s katerimi se voda od vira za oskrbo z vodo dovaja do zunanjih hidrantov, ki se uporabljajo za gašenje požara ali se nanje priključijo gasilna vozila z vgrajenimi črpalčkami ali prenosne gasilne črpalke.

Vodovodni priključek je del stavbe in je v lasti uporabnika ter je sestavljen iz:

- priključnega sklopa na sekundarno omrežje,
- dovodne cevi na odseku med javnim vodovodom in obračunskim vodomerom,
- ventila pred obračunskim vodomerom,
- čistilnega kosa (odvisno od nazivnega premera) in montažno demontažnega kosa in
- obračunskega vodomera z nepovratnim ventilom.

Meja med vodovodnim priključkom in interno vodovodno napeljavo uporabnika, je spoj med obračunskim vodomerom in ventilom za obračunskim vodomerom. V primeru, ko vodovodni priključek nima vodomera, je mesto priključitve na sekundarni

javni vodovod meja med vodovodnim priključkom in interno vodovodno napeljavo uporabnika.

Vodomerno mesto je zunanji ali notranji talni jašek ali zidna niša, v katerem je vodomer, ki mora imeti toplotno zaščito pred zmrzovanjem.

Lastna oskrba prebivalcev s pitno vodo je oskrba prebivalcev s pitno vodo na podlagi vodnega dovoljenja, izdanega v skladu s predpisi, ki urejajo upravljanje z vodami, na območjih, kjer se storitve javne službe ne izvajajo.

Obdelava vode je filtriranje, čiščenje in dezinfekcija vode iz vodnega vira, ki je namenjen oskrbi s pitno vodo.

Kataster javnega vodovoda (v nadaljevanju: kataster) je baza podatkov o infrastrukturnih objektih, omrežjih in napravah, namenjenih izvajanju javne službe.

Kataster gospodarske javne infrastrukture je evidenca o objektih gospodarske javne infrastrukture.

Drugi izrazi, uporabljeni v tem odloku, imajo enak pomen, kot je določeno v zakonih in v podzakonskih predpisih, ki so izdani na njihovi podlagi.

II. ORGANIZACIJSKA IN PROSTORSKA ZASNOVA OPRAVLJANJA JAVNE SLUŽBE

3. člen

Javno službo zagotavlja Občina Brezovica v obliki javnega podjetja (v nadaljnjem besedilu: izvajalec) na celotnem območju Občine Brezovica v obsegu in pod pogoji, določenimi s tem odlokom.

Občina Brezovica mora zagotavljati izvajanje storitev javne službe na vseh poselitvenih območjih na njenem območju, razen na poselitvenih območjih, kjer se oskrbuje iz posameznega vodnega vira manj kot 50 prebivalcev s stalnim prebivališčem ali je letna povprečna zmogljivost oskrbe s pitno vodo manj kot 10 m³ pitne vode na dan.

4. člen

Izvajalec mora biti tehnično opremljen in strokovno usposobljen za kakovostno izvajanje javne službe. Zagotavljati mora zdravstveno ustreznost pitne vode in varnost oskrbe s pitno vodo, upoštevati vse zakonske in podzakonske predpise s področja oskrbe s pitno vodo.

Izvajalec mora opravljati javno službo skladno s programom za obvladovanje kakovosti poslovanja, ki izpolnjuje splošna merila za vodenje sistema kakovosti, predpisanega po standardu SIST ISO 9001, ki vsebuje tudi program oskrbe s pitno vodo (v nadaljnjem besedilu: Program), ki ga izdela izvajalec vsako leto do 31. oktobra za naslednje poslovno leto, skladno z uredbo, ki ureja oskrbo s pitno vodo. Program pregleda in uskladi organ občinske uprave, pristojen za gospodarske javne službe (v nadaljevanju: pristojni organ).

III. VRSTA IN OBSEG JAVNIH DOBRIN JAVNE SLUŽBE TER NJIHOVA PROSTORSKA RAZPOREDITEV

5. člen

Občina Brezovica z javno službo zagotavlja oskrbo s pitno vodo kot javno dobro.

Javna služba obsega naslednje storitve:

- oskrbo s pitno vodo vsem uporabnikom storitev javne službe pod enakimi pogoji v skladu s predpisi, ki urejajo pitno vodo in storitev javne službe,
- pridobivanje podatkov o odvzemanju pitne vode iz javnega vodovoda zaradi obračuna storitev javne službe,
- vzdrževanje objektov in opreme javnega vodovoda,
- nadzor priključkov stavb na sekundarni vodovod,
- vzdrževanje priključkov stavb na sekundarni vodovod,
- vzdrževanje javnega hidrantnega omrežja in hidrantov, priključenih nanj, v skladu s predpisom, ki na področju varstva pred požari ureja obratovanje javnih vodovodov in hidrantnih omrežij,
- izvajanje notranjega nadzora zdravstvene ustreznosti pitne vode v javnem vodovodu v skladu z zahtevami iz predpisa, ki ureja pitno vodo,

- monitoring kemijskega stanja vodnega vira za oskrbo s pitno vodo,
- monitoring količine iz vodnih virov pitne vode odvzete vode zaradi obratovanja javnega vodovoda v skladu s pogoji iz vodnega dovoljenja za rabo vode iz vodnih virov,
- označevanje vodovarstvenih območij in izvajanje ukrepov varstva vodnega vira pitne vode v skladu s predpisom, ki ureja vodovarstveni režim na vodovarstvenem območju vodnega vira, iz katerega javni vodovod odvzema pitno vodo,
- izvajanje in pripravo občinskega programa razvoja vodovodnega sistema,
- občasno hidravlično modeliranje vodovodnih sistemov,
- občasno modeliranje kakovosti vode v vodovodnih sistemih,
- izdelavo programa ukrepov v primeru izrednih dogodkov v skladu s predpisi, ki urejajo varstvo pred naravnimi in drugimi nesrečami,
- redno preverjanje podatkov o stavbah, ki so priključene na javni vodovod, v katastru stavb z dejanskim stanjem stavb na oskrbovalnem območju,
- vodenje katastra javnega vodovoda,
- posredovanje zbirnih podatkov iz katastra javnega vodovoda v zbirni kataster gospodarske javne infrastrukture,
- vodenje evidenc, določenih z uredbo, ki ureja oskrbo s pitno vodo, in
- druge naloge iz tega odloka.

6. člen

Oskrba z vodo na območju Občine Brezovica se zagotavlja:

1. iz javnih vodovodnih sistemov (izvajanje javne službe) in
2. iz zasebnih vodovodnih sistemov (lastna oskrba).

Območja, kjer se zagotavlja izvajanje javne službe oskrbe s pitno vodo so določena v grafični prilogi tega odloka.

IV. POGOJI ZA ZAGOTAVLJANJE OSKRBE Z VODO

7. člen

Pogoji za zagotavljanje oskrbe z vodo so:

1. javni vodovod in priključitev na javni vodovod,
2. izpolnjevanje obveznosti izvajalca,
3. javna pooblastila izvajalca.

1. Priključitev na javni vodovod

8. člen

Na območju, kjer je zgrajen, se gradi, obnavlja ali prenavlja javni vodovod, je priključitev stavbe na javni vodovod obvezna.

Izvajalec mora bodočega uporabnika obvestiti, da je priključitev njegove stavbe na javni vodovod obvezna in mu določiti pogoje za izdajo soglasja za priključitev.

Občina Brezovica v svojem programu komunalnega opremljanja naselij opredeli poselitvena območja oziroma njihove dele, kjer se stavbe in gradbeni inženirski objekti ne bodo priključevali na javni vodovod zaradi nesorazmerno visokih stroškov priključitve.

9. člen

Vodovodni priključek se izvede za vsako stavbo posebej, lahko pa ima stavba tudi več vodovodnih priključkov.

10. člen

Priključitev stavbe na javni vodovod ni možna, kjer odvajanje odpadne vode ni urejeno v skladu s predpisi (velja za območja kjer je zgrajena javna kanalizacija).

Ko uporabnik izpolni vse pogoje, določene s soglasji, in ko poravna vse obveznosti ter predloži predpisano dokumentacijo, izvajalec priključi stavbo na javni vodovod.

Izvajalec mora uporabniku namestiti obračunski vodomere, katerega tip, velikost in mesto namestitve je določen s projektom priključka skladno z veljavnimi predpisi.

11. člen

Ukinitiv vodovodnega priključka je dovoljena samo v primerih rušenja priključene stavbe in v primerih, ko gre za začasen priključek. Uporabnik mora posredovati izvajalcu pisno vlogo za ukinitiv priključka. Uporabnik se izbriše iz evidence uporabnikov po izvedeni ukinitivi vodovodnega priključka.

Ukinitiv vodovodnega priključka izvede izvajalec na stroške uporabnika.

Začasno ukinitiv vodovodnega priključka izvede izvajalec v primeru, da je stavba prazna neprekinjeno več kot sto dvajset dni in računski za vodo niso plačani. Stroške ponovne priključitve plača uporabnik.

12. člen

Javni vodovod in vodovodni priključek z vodomernim mestom morajo biti vedno dostopni izvajalcu. Na njih ni dovoljeno postaviti in zgraditi ničesar brez soglasja izvajalca.

2. Obveznosti izvajalca

13. člen

V zvezi z izvajanjem javne službe je izvajalec dolžan:

- zagotavljati obratovanje javnega vodovoda,
- načrtovati in izvajati vzdrževalna dela na javnem vodovodu,
- izdelovati projektne naloge, ki obsegajo pisno in slikovno gradivo z usmeritvami, kako naj projektant izdelava projektno dokumentacijo ukrepov na javnem vodovodu,
- izdelovati programske rešitve, ki obsegajo pisno in slikovno gradivo z usmeritvami in rešitvami za izvedbo javnega vodovoda v okviru opremljanja zemljišč za gradnjo,
- izvajati strokovni nadzor nad gradnjo omrežja, objektov in naprav javnega vodovoda,
- vzdrževati priključke stavb na sekundarni vodovod,
- izvajati nadzor nad montažo vodovodnega priključka, v primeru, da izvede montažo drugi izvajalec del montaže vodovodnega priključka s priznano usposobljenostjo,
- vzdrževati in zamenjevati obračunske vodomere skladno s predpisi o meroslovju,
- izvajati notranji nadzor skladno s predpisi o pitni vodi,
- v skladu z Zakonom o splošnem upravnem postopku pisno in v sredstvih javnega obveščanja oziroma na krajevno primeren način, obveščati uporabnike o času trajanja in ukrepih ob prekinitvah dobave vode ali o spremembah kakovosti vode,
- voditi kataster vodovoda in druge evidence in omogočati Občini Brezovica dostop do podatkov iz katastra vodovoda,
- odčitavati obračunske vodomere in obračunavati porabljeno vodo,
- izvajati javna pooblastila,
- na javnem vodovodnem omrežju preizkušati in vzdrževati hidrante za zagotavljanje oskrbe z vodo,
- nadzorovati izvajalce pri gradnji gospodarske infrastrukture ter lastnike ali uporabnike zasebnih zemljišč v delu, kjer poteka javni vodovod,
- dvigovati raven odpornosti vodovodnega omrežja na naravne in druge nesreče,
- izvajati priprave za hitro ponovno vzpostavitev delovanja vodovodnega omrežja po naravnih in drugih nesrečah oziroma priprave za nadomestno oskrbo z vodo in v okviru priprav izdelati ustrezne načrte zaščite in reševanja ter načrte dejavnosti,
- izvajati nadomestno oskrbo z vodo ob prekinitvah dobave,
- voditi evidence o stavbah in opremi priključkov stavb na sekundarni vodovod in trasah teh priključkov,
- izvajati druge obveznosti iz tega odloka.

3. Prekinitiv in omejitev dobave vode

14. člen

Izvajalec prekine oskrbo z vodo uporabniku na podlagi predhodnega obvestila in na stroške uporabnika v naslednjih primerih:

- če je vodovodni priključek na javni vodovod izveden brez soglasja izvajalca ali v nasprotju s soglasjem izvajalca,

- če interna napeljava in druge naprave uporabnika ovirajo redno dobavo drugim uporabnikom,
- če brez soglasja izvajalca dovoli priključitev drugega uporabnika na svojo interno napeljavo ali če spremeni zmogljivost svoje napeljave,
- če izvajalcu ne omogoči vzdrževanja vodovodnega priključka, kot to določajo predpisi, ki urejajo pitno vodo in storitve javne službe,
- če izvajalcu ne omogoči vzdrževanja obračunskega vodomera, kot določajo predpisi o meroslovju,
- če izvajalcu ne omogoči odvzema vzorca vode,
- če izvajalcu ne omogoči rednih vzdrževalnih del na vodovodnem priključku,
- če svojevoljno spremeni izvedbo priključka ali opravi kakršenkoli poseg na obračunskem vodomeru,
- če ne uredi vodomernege mesta v skladu z zahtevami izvajalca,
- če ne dovoli obnove vodovodnega priključka pri obnovi javnega vodovoda,
- če krši objavljene omejitve pri varčevanju z vodo,
- če z odvodom odpadne vode ali z ravnanjem z odpadki ogroža vodne vire ali dobavo vode,
- če je zaradi stanja interne napeljave ali vodomernege mesta ogrožena oskrba drugih uporabnikov ali ogrožena ustreznost vode v javnem vodovodu,
- če uporabnik ne plača računov za storitve v roku 15 dni od prejema opomina, s katerim je opozorjen na prekinitvev oskrbe in

– na podlagi odločbe inšpektorja.

Prekinitvev oskrbe z vodo velja za čas do odprave vzroka prekinitve. Uporabnik plača dejansko nastale stroške, ki nastanejo pri prekinitvah in ponovnih priključitvah oskrbe z vodo. Izvajalec je dolžan uporabniku ponovno zagotoviti oskrbo z vodo najkasneje v dveh delovnih dneh po odpravi vzroka prekinitve.

Upravljavec lahko prekine dobavo vode samo v primeru, ko s prekinitvijo ne posega v pravice drugih uporabnikov.

15. člen

Izvajalec ima pravico prekiniti oskrbo z vodo za krajši čas zaradi planiranih vzdrževalnih del ali nastalih okvar na javnem vodovodu. O vzrokih, o času trajanja prekinitve ter o navdilih za ravnanje uporabnikov med prekinitvijo izvajalec obvesti uporabnike pisno v skladu z Zakonom o splošnem upravnem postopku ter preko sredstev javnega obveščanja oziroma na krajevno primeren način.

V primeru prekinitve oskrbe z vodo zaradi interventnih vzdrževalnih del ali nastalih okvar na javnem vodovodu ali naravnih in drugih nesreč ima izvajalec pravico brez povračila stroškov prekiniti ali omejiti uporabnikom oskrbo z vodo. Izvajalec ima v teh primerih dolžnost v štiriindvajsetih urah vzpostaviti omejeno nadomestno oskrbo z vodo. Izvajalec izvaja priprave za hitro ponovno vzpostavitev delovanja vodovodnega omrežja po naravnih in drugih nesrečah oziroma priprave za omejeno nadomestno oskrbo z vodo in v okviru priprav izdelava ustrezne načrte zaščite in reševanja ter načrte dejavnosti.

4. Meritev količin in obračun porabljene vode

16. člen

Izvajalec meri količino porabljene vode v kubičnih metrih z obračunskimi vodomeri.

Za porabljeno vodo izvajalec izstavi račun uporabniku mesečno na podlagi:

- odčitane količine porabljene vode,
- povprečne dnevne porabe v preteklem obračunskem obdobju ali
- ocenjene količine porabe vode v daljšem časovnem obdobju, če meritev z vodomermom ni možna.

Račun iz drugega odstavka tega člena mora vsebovati vse z zakonom predpisane elemente.

Uporabnik je dolžan prejeti račun poravnati v roku, navedenem na računu, v nasprotnem primeru mu izvajalec lahko zaračuna zakonsko veljavne zamudne obresti in dejanske stroške opomina.

Če se uporabnik s prejetim računom ne strinja, ima pravico v 8 dneh od prejema računa vložiti pisni ugovor pri izvajalcu. Ugovor na izdani račun ne zadrži plačila. Izvajalec je dolžan na pisni ugovor uporabnika pisno odgovoriti v roku 8 dni.

V primeru, da zaradi nedostopnosti vodomera izvajalec ni mogel odčitati porabljene vode, je uporabnik dolžan sporočiti stanje vodomerna, v roku 30 dni po prejemu obvestila.

17. člen

Izvajalec izstavi račun, iz prejšnjega člena tega odloka, lastniku stavbe ali uporabniku vode v stavbi.

V stavbi z več stanovanji izda izvajalec račun iz prejšnjega člena tega odloka upravniku stavbe. Izvajalec lahko izdaja račune tudi posameznim uporabnikom stavbe na podlagi pisnega dogovora z upravnikom stavbe ali pooblaščenecem skupnosti lastnikov stanovanj.

Če je več uporabnikov priključenih na isti obračunski vodomerni in uporabniki nimajo upravnika stavbe, ti sporočijo kdo je prejemnik računov za porabljeno vodo. Izvajalec lahko izdaja račune tudi posameznim uporabnikom, če več kot polovica uporabnikov, priključenih na isti obračunski vodomerni, podpiše delilno razmerje.

Ko zaradi okvare obračunskega vodomerna ni mogoče ugotoviti dejanske porabe vode, izvajalec upošteva pri obračunu vode povprečno količino porabljene vode na mesec v obdobju dvanajstih mesecev pred nastankom okvare.

18. člen

Vodomeri v interni napeljavi uporabnika so namenjeni za interno porazdelitev stroškov. Teh vodomernov izvajalec ne vzdržuje in ne odčitava.

Ne glede na določbo iz prvega odstavka tega člena lahko izvajalec in uporabnik ali upravnik stavbe skleneta pogodbo o odčitavanju in vzdrževanju vodomernov v interni napeljavi v skladu z določbami stanovanjskega zakona.

Interna delitev stroškov za porabljeno vodo posameznim uporabnikom ni obveznost izvajalca, kar pomeni, da uporabniki odgovarjajo nerazdelno solidarno do popolnega plačila dolga.

5. Javno pooblastilo izvajalcu

19. člen

Izvajalec izdaja smernice za načrtovane prostorske ureditve, mnenja k predlogom prostorskih aktov, projektne pogoje, soglasja k projektnim rešitvam, soglasje za priključitev in soglasje k priključitvi na podlagi predložene dokumentacije, ki je podrobneje določena v predpisih o graditvi objektov in urejanju prostora.

V. PRAVICE IN OBVEZNOSTI UPORABNIKOV

20. člen

Uporabnik storitve javne službe je fizična ali pravna oseba, ki uporablja vodo iz javnega vodovoda na območju Občine Brezovica.

21. člen

Uporabnik ima na podlagi soglasja izvajalca pravico:

- priključitve na javni vodovod,
- spremeniti dimenzijo priključka, traso priključka, vodomerno mesto,
- izvesti dodatna dela na priključku,
- povečati odvzem vode,
- ukinitvev priključka.

1. Obveznosti uporabnikov

22. člen

Uporabniki morajo:

- redno vzdrževati interno napeljavo, interno požarno omrežje in interne hidrante,
- redno vzdrževati vodomerna mesta in dostop do njih,
- omogočiti preverjanje izvedbe in delovanja cevovoda in opreme priključka stavbe na sekundarni vodovod,

- prenesti vodovodne priključke v vzdrževanje izvajalca, dopustiti vzdrževanje vodovodnih priključkov ter opravljene storitve javne službe plačati skladno z veljavnimi predpisi,
- varovati vodovodni priključek in vodomerno mesto pred zmrzovanjem, vdorom talne in odpadne vode, vročino in drugimi škodljivimi vplivi,
- zagotavljati dostop za opravljanje del na svojem zemljišču v zvezi z javnim vodovodom,
- sporočati okvare na javnem vodovodu, vodovodnem priključku in obračunskem vodomernu,
- zagotoviti dostop do internih inštalacij zaradi pregleda, odvzemanje vzorcev vode ali meritve tlaka na internem omrežju,
- zagotoviti dostop za odčitavanje, pregled ali zamenjavo obračunskega vodomera,
- zagotoviti dostop za izvajanje vzdrževalnih del na vodovodnem priključku,
- pisno obveščati izvajalca o spremembi naslova, lastništva in drugih spremembah, ki postanejo veljavne po poravnavi vseh zapadlih obveznosti uporabnika,
- plačevati račune za storitve javne službe v roku, navedenem na računu,
- urejati delitve stroškov porabljene vode v večstanovanjskih stavbah,
- upoštevati varčevalne ukrepe iz objav v primeru motenj pri oskrbi z vodo,
- dovoliti obnovo vodovodnega priključka in pred ponovno priključitvijo poskrbeti za ustreznost vodomernega mesta skladno z zahtevami izvajalca,
- urediti vodomerna mesta skladno z zahtevami izvajalca,
- pisno obveščati izvajalca o odvzemu vode iz hidrantov,
- odgovarjati za škodo, ki jo s svojim ravnanjem povzroči na javnem vodovodu,
- odgovarjati za škodo zaradi nastale motnje pri oskrbi z vodo kot posledice njegovega ravnanja in
- opravljati druge obveznosti iz tega odloka.

23. člen

Za zagotovitev nemotenega obratovanja in vzdrževanja vodovodnega sistema mora lastnik nepremičnine dovoliti izvajalcu dostop do objektov vodovodnega sistema.

Lastniku nepremičnine iz prvega odstavka tega člena pripada za poseg na nepremičnini vzpostavitev nepremičnine v prvotno stanje oziroma odškodnina.

2. Odvzemi vode iz javnih hidrantov

24. člen

Uporabnik lahko odvzame vodo iz hidrantov na javnem vodovodu za čiščenje občinskih cest, zalivanje zelenic, izpiranje kanalov, utrjevanje cestišč ali druga gradbena dela, za javne prireditve, protiprašno škropljenje občinskih cest in za polnjenje cistern za nadomestno oskrbo z vodo le na podlagi predhodnega soglasja izvajalca, in če razmere na vodovodnem omrežju dopuščajo tak odvzem vode.

V primerih odvzema vode iz prejšnjega odstavka tega člena se med izvajalcem in uporabnikom sklene pogodba, v kateri se določijo pogoje odvzema in plačila stroškov porabljene vode.

25. člen

Brez soglasja izvajalca se sme uporabiti voda iz hidranta na javnem vodovodu samo za gašenje požarov, izvajanje drugih nalog zaščite, reševanja in pomoči ter zaščitnih ukrepov ob naravnih in drugih nesrečah. V teh primerih mora uporabnik pisno obvestiti izvajalca o kraju uporabe, času odvzema vode, količini porabljene vode in o morebitnih pomanjkljivostih na hidrantih.

Prostovoljna gasilska društva združena v Gasilsko zvezo Brezovica lahko izvajajo gasilski preventivni pregled hidrantnega omrežja za namen pripravljenosti na nesreče. Pri tem izvedejo vizualni pregled fizičnega stanja hidrantnega priključka in izvedejo poskusni priklop na hidrant. O ugotovljenih pomanjkljivostih Gasilska zveza Brezovica obvesti izvajalca.

26. člen

Uporabnik mora po uporabi hidranta na javnem vodovodu zagotoviti brezhibno stanje hidranta. Stroški odprave okvare ali poškodbe hidranta, nastale med njegovo uporabo, bremenijo uporabnika.

Določbe prvega odstavka tega člena se ne uporabljajo za okvare ali poškodbe, ki nastanejo pri izvajanju nalog zaščite, reševanja in pomoči ter zaščitnih ukrepov ob naravnih in drugih nesrečah.

27. člen

Poraba vode iz hidrantnega omrežja, ki je zgrajeno kot del vodovodne napeljave uporabnika, se mora registrirati preko obračunskega vodomera.

3. Uporaba javnega vodovoda

28. člen

Uporabnik se sme oskrbovati z vodo iz javnega vodovoda samo na način, ki ne poslabšuje pogojev oskrbe z vodo drugih uporabnikov, in ki ne vpliva na skladnost in zdravstveno ustreznost vode v javnem vodovodu.

4. Uporaba vodovodnega priključka

29. člen

Uporabnik ne sme prestavljati, zamenjati ali popravljati obračunskega vodomera.

30. člen

Uporabnik lahko poleg redne kontrole zahteva tudi izredno kontrolo točnosti obračunskega vodomera, če sumi, da meritev ni pravilna. Če se pri kontroli obračunskega vodomera ugotovi, da ta izkazuje porabo vode izven dopustnih toleranc, nosi stroške izredne kontrole vodomera izvajalec, v nasprotnem primeru pa uporabnik.

31. člen

Stroški prve nabave in vgradnje obračunskega vodomera ter stroški celotne izvedbe novega vodovodnega priključka bremenijo uporabnika.

Če uporabnik povzroči okvaro obračunskega vodomera, krije stroške njegove zamenjave.

32. člen

Stroški okvar, nastalih na vodovodnem omrežju uporabnika, bremenijo uporabnika, razen če so okvare nastale po krivdi izvajalca.

5. Obveznosti izvajalcev del

33. člen

Izvajalci del vzdrževanja in gradnje objektov druge gospodarske infrastrukture ter lastniki ali uporabniki zasebnih zemljišč, v katerih poteka javni vodovod, morajo pri uporabi zemljišč, vzdrževanju ali gradnji infrastrukture zagotoviti, da ne pride do poškodb javnega vodovoda in vodovodnih priključkov.

Pred pričetkom vzdrževalnih del ali gradnje iz prvega odstavka tega člena si mora izvajalec del iz prvega odstavka tega člena pri izvajalcu pridobiti podatke o poteku javnega vodovoda in soglasje s pogoji za izvedbo del ter ga o pričetku del pisno obvestiti.

Izvajalci del iz prvega odstavka tega člena morajo po zaključku vzdrževalnih del ali gradnje na svoje stroške vzpostaviti javni vodovod ali vodovodni priključek v prvotno stanje tako, da vsa dela opravijo pod nadzorom izvajalca in javno površino vrniti v prvotno stanje. Stroški nadzora bremenijo izvajalca del.

V primeru nastalih poškodb javnega vodovoda ali vodovodnega priključka pri izvajanju del iz prvega odstavka tega člena je izvajalec del iz prvega odstavka tega člena dolžan naročiti popravilo poškodb pri izvajalcu in poravnati vse stroške popravila.

VI. VIRI FINANCIRANJA JAVNE SLUŽBE IN NAČIN NJIHOVEGA OBLIKOVANJA

34. člen

Javna služba se financira iz:

- cene storitev javne službe,
- proračuna Občine Brezovica in
- drugih virov.

Cena storitve javne službe se določa skladno s predpisi, ki urejajo oblikovanje cen za izvajanje javne službe. Cene oblikuje izvajalec, pregleda in jih strokovno potrdi pristojni organ.

Višino tarife za storitve vzdrževanja priključkov na javni vodovod in obračunskih vodomerov oblikuje izvajalec, potrdi pristojni organ.

VII. VRSTA IN OBSEG OBJEKTOV IN NAPRAV, POTREBNIH ZA IZVAJANJE JAVNE SLUŽBE

35. člen

Za izvajanje javne službe se uporablja komunalna infrastruktura javne službe lokalnega pomena.

Komunalna infrastruktura javne službe lokalnega pomena na območju Občine Brezovica za izvajanje javne službe je sistem cevovodov ter z njimi povezanih objektov in tehnoloških naprav (objekti s tehnološko, strojno in elektro opremo za črpanje in prečrpavanje, čiščenje in hranjenje vode), ki se povezujejo v sekundarno omrežje, primarno omrežje ali transportno omrežje, s pomočjo katerih se zagotavlja oskrba naselij ali delov naselij z vodo kot to določajo predpisi storitev javnih služb.

Komunalna infrastruktura iz prvega odstavka tega člena, s katero upravlja izvajalec, obveznosti izvajalca glede upravljanja te komunalne infrastrukture in druga s komunalno infrastrukturo povezana vprašanja se podrobneje uredijo v pogodbi.

Izvajalec mora ravnati s komunalno infrastrukturo javne službe lokalnega pomena v skladu s predpisi.

VIII. NADZOR

36. člen

Strokovni nadzor nad izvajanjem določb 4., 13. in 34. člena tega odloka izvaja pristojni organ.

Nadzor nad izvajanjem določb, za katere je v primeru njihove kršitve po tem odloku predpisana globa, opravlja Medobčinski inšpektorat in redarstvo, Cankarjev trg 4, 1360 Vrhnika (v nadaljevanju: Medobčinski inšpektorat in redarstvo).

IX. KAZENSKÉ DOLOČBE

37. člen

Z globo 1400 evrov se kaznuje za prekršek pravna oseba – izvajalec, če:

- ravna v nasprotju z drugim odstavkom 8. člena,
- ravna v nasprotju s 14. členom,
- ravna v nasprotju s 15. členom,
- ravna v nasprotju z drugim odstavkom 23. člena.

Z globo 400 evrov se kaznuje za prekršek iz prvega odstavka tega člena odgovorna oseba pravne osebe.

38. člen

Z globo 1400 evrov se kaznuje za prekršek uporabnik – pravna oseba, samostojni podjetnik posameznik in posameznik, ki samostojno opravlja dejavnost, če:

- ravna v nasprotju z 8. členom,
- ravna v nasprotju z 12. členom,
- ravna v nasprotju z 22. členom, razen za prenos vodovodnega priključka,

- ravna v nasprotju s prvim odstavkom 23. člena,
- ravna v nasprotju s 24. členom,
- ravna v nasprotju s prvim odstavkom 25. člena,
- ravna v nasprotju s 26. členom,
- ravna v nasprotju s 27. členom,
- ravna v nasprotju z 28. členom,
- ravna v nasprotju z 29. členom.

Z globo 400 evrov se kaznuje za prekršek iz prvega odstavka tega člena odgovorna oseba pravne osebe.

39. člen

Z globo 1400 evrov se kaznuje za prekršek izvajalec del – pravna oseba, samostojni podjetnik posameznik in posameznik, ki samostojno opravlja dejavnost, če ravna v nasprotju s 33. členom.

Z globo 400 evrov se kaznuje za prekršek iz prvega odstavka tega člena odgovorna oseba pravne osebe.

40. člen

Z globo 400 evrov se kaznuje za prekršek posameznik – uporabnik, če:

- ravna v nasprotju z 8. členom,
- ravna v nasprotju z 12. členom,
- ravna v nasprotju z 22. členom, razen za prenos vodovodnega priključka,
- ravna v nasprotju s prvim odstavkom 23. člena,
- ravna v nasprotju s 24. členom,
- ravna v nasprotju s prvim odstavkom 25. člena,
- ravna v nasprotju s 26. členom,
- ravna v nasprotju s 27. členom,
- ravna v nasprotju z 28. členom,
- ravna v nasprotju z 29. členom.

X. PREHODNE IN KONČNE DOLOČBE

41. člen

Lokalne vodovodne sisteme na območju Občine Brezovica, ki obratujejo, mora izvajalec prevzeti v upravljanje v roku dveh let po uveljavitvi tega odloka s pogodbo na podlagi pregleda in njegovega pisnega strokovnega mnenja, ki mora vsebovati oceno stroškov obratovanja in prevzema.

42. člen

Izvajalec mora prevzeti, uporabnik pa predati, v vzdrževanje izvajalcu vodovodne priključke obstoječih stavb ob obnovi vodovodnega priključka ali izvedbi drugih vzdrževalnih del na priključku.

43. člen

Javno službo po tem odloku opravljajo Javno podjetje Vodovod – Kanalizacija d.o.o., Vodovodna cesta 90, 1000 Ljubljana in Javno komunalno podjetje Brezovica d.o.o., Kamnik pod Krimom 6, 1352 Preserje ter Krajevna skupnost Brezovica, Tržaška cesta 390, 1351 Brezovica, in sicer:

- Javno podjetje Vodovod Kanalizacija d.o.o., Vodovodna c. 90, Ljubljana za območje Krajevnih skupnosti Rakitna in Brezovica (razen območja lokalnega Zahodnega vodovoda),
- Javno komunalno podjetje Brezovica d.o.o., Kamnik pod Krimom 6, Preserje za območje Krajevnih skupnosti Vnanje Gorice, Notranje Gorice in Podpeč - Preserje,
- Krajevna skupnost Brezovica, Tržaška cesta 390, Brezovica za območje lokalnega Zahodnega vodovoda.

44. člen

Z dnem uveljavitve tega odloka preneha veljati Odlok o oskrbi s pitno vodo (Uradni list RS, št. 125/08) in Odlok o spremembah in dopolnitvah Odloka o oskrbi s pitno vodo v Občini Brezovica (Uradni list RS, št. 63/12).

45. člen

Ta odlok začne veljati naslednji dan po objavi v Uradnem listu Republike Slovenije.

Št. 007-04/2013

Brezovica, dne 11. aprila 2013

Župan
Občine Brezovica
Metod Ropret l.r.

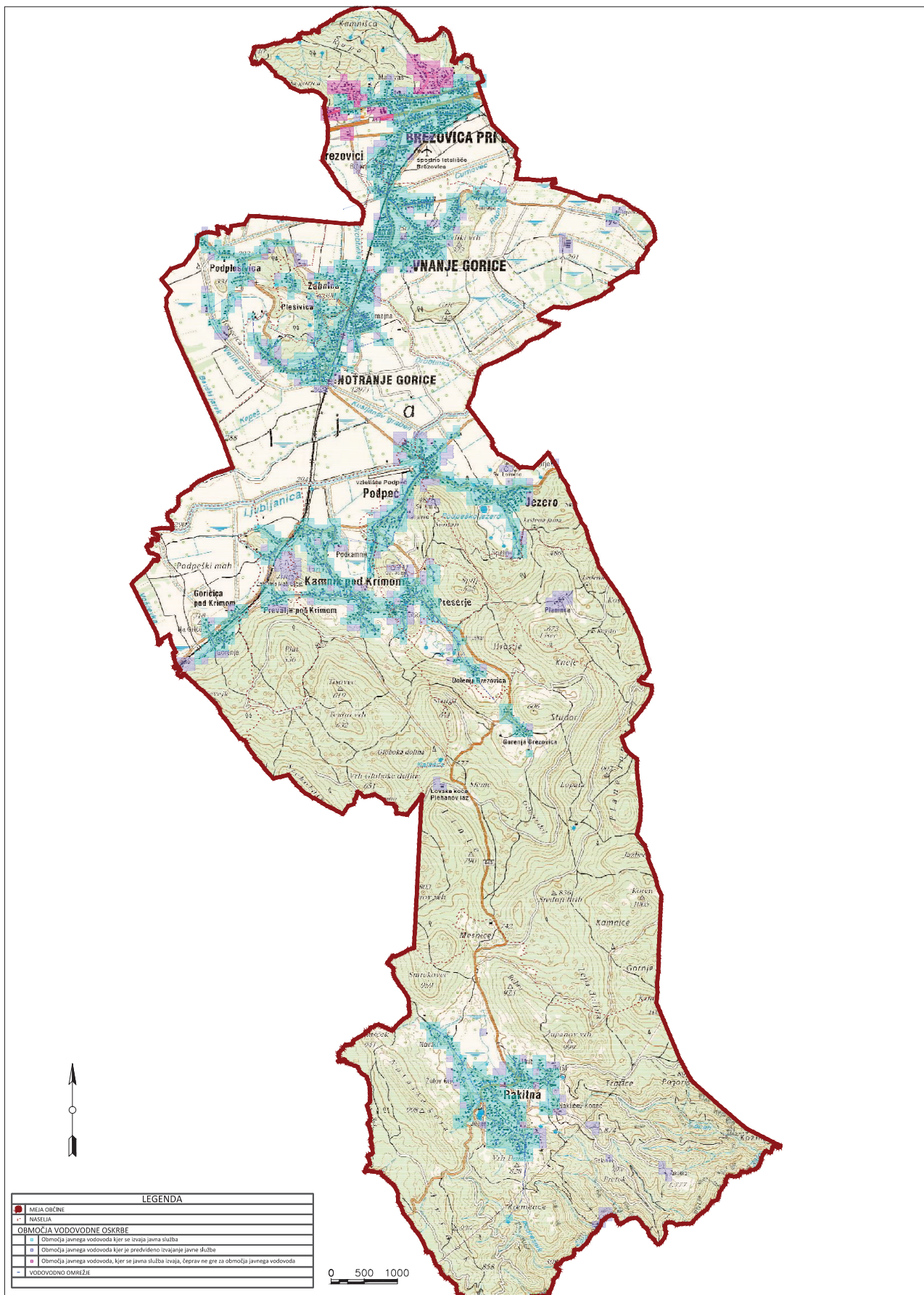

CELJE

1947. Cenik daljinskega ogrevanja za stanovanjske prostore

Energetika Celje, javno podjetje, d.o.o., Smrekarjeva 1, Celje, skladno s 97. členom Energetskega zakona objavlja

CENIK

daljinskega ogrevanja za stanovanjske prostore

OBČINA CELJE

obračun po merilih	brez DDV z DDV
variabilni del cene	0,0644 0,0773 €/KWh
priključna moč – fiksni del cene	1,6973 2,0368 €/KW/mes.
števina za toplotne števec (za stanovanjski odjem)	0,0094 0,0113 €/m ² /mes.

Cena daljinskega ogrevanja za stanovanjski odjem v Občini Celje za variabilni del cene, velja od 1. 6. 2013, za priključno moč od 1. 8. 2009 in cena števina od 3. 10. 2007.

OBČINA ŠTORE

obračun po merilih	brez DDV z DDV
variabilni del cene	0,0774 0,0929 €/KWh
priključna moč – fiksni del cene	1,7093 2,0511 €/KW/mes.
števina za toplotne števec (za stanovanjski odjem)	0,0094 0,0113 €/m ² /mes.

Cena daljinskega ogrevanja za stanovanjski odjem v Občini Štore za variabilni del cene, velja od 1. 6. 2013, za priključno moč od 1. 8. 2009 in cena števina od 3. 10. 2007.

Vse navedene cene daljinskega ogrevanja za stanovanjski odjem, so oblikovane skladno z Uredbo o oblikovanju cen proizvodnje in distribucije pare in tople vode, za namene daljinskega ogrevanja za tarifne uporabnike (Uradni list RS, št. 33/13), cena števina pa po sklepu Odbora Energetike Celje, javno podjetje, d.o.o., z dne 3. 10. 2007.

Skladno z Uredbo o zagotavljanju prihrankov energije pri končnih odjemalcih se ob ceni ogrevanja zaračunava tudi prispevek za povečanje energetske učinkovitosti v višini 0,05 EURc/kWh.

Skladno z ZDDV je v cenah z DDV vključen 20% davek na dodano vrednost.

Celje, dne 1. junija 2013

ENERGETIKA CELJE
javno podjetje, d.o.o.
mag. Aleksander Mirt l.r.
direktor

ČRENŠOVCI

1948. Odlok o zaključnem računu proračuna Občine Črenšovci za leto 2012

Na podlagi tretjega odstavka 98. člena Zakona o javnih finančah (Uradni list RS, št. 79/99, 124/00, 79/01, 30/02, 56/02 – ZJU, 110/02 – ZDT-B, 127/06 – ZJZP, 14/07 – ZSDPO, 109/08 in 49/09) in 13. člena Statuta Občine Črenšovci (Uradni list RS, št. 58/10) je Občinski svet Občine Črenšovci na 20. redni seji dne 4. 6. 2013 sprejel

ODLOK

o zaključnem računu proračuna Občine Črenšovci za leto 2012

1. člen

S tem odlokom se sprejme zaključni račun proračuna Občine Črenšovci za leto 2012.

2. člen

Zaključni račun proračuna Občine Črenšovci za leto 2012 sestavljajo splošni in posebni del. V splošnem delu je podan podrobnejši prikaz predvidenih in realiziranih prihodkov in odhodkov oziroma prejemkov in izdatkov iz bilance prihodkov in odhodkov, računa finančnih terjatev in naložb ter računa financiranja, v posebnem delu pa prikaz predvidenih in realiziranih odhodkov in drugih izdatkov proračuna Občine Črenšovci za leto 2012.

Proračun Občine Črenšovci za leto 2012 je bil realiziran v naslednjih zneskih:

A.	BILANCA PRIHODKOV IN ODHODKOV	v €
	Skupina/Podskupina kontov	
I.	SKUPAJ PRIHODKI (70+71+72+73+74)	3.250.864,00
	TEKOČI PRIHODKI (70+71)	2.716.202,00
70	DAVČNI PRIHODKI	2.457.091,00
	700 Davki na dohodek in dobiček	2.324.491,00
	703 Davki na premoženje	114.194,00
	704 Domači davki na blago in storitve	18.038,00
	706 Drugi davki	368,00
71	NEDAVČNI PRIHODKI	259.111,00
	710 Udeležba na dobičku in dohodki od premoženja	82.417,00
	711 Takse in pristojbine	1.527,00
	712 Denarne kazni	1.518,00
	713 Prihodki od prodaje blaga in storitev	/
	714 Drugi nedavčni prihodki	173.649,00
72	KAPITALSKI PRIHODKI	26.816,00
	720 Prihodki od prodaje osnovnih sredstev	26.600,00
	721 Prihodki od prodaje zalog	/
	722 Prihodki od prodaje zemljišč in neopredmetenih dolgoročnih sredstev	216,00
73	PREJETE DONACIJE	
	730 Prejete donacije iz domačih virov	
	731 Prejete donacije iz tujine	
74	TRANSFERNI PRIHODKI	507.845,00
	740 Transferni prihodki iz drugih javno finančnih institucij	507.845,00
II.	SKUPAJ ODHODKI (40+41+42+43)	3.406.103,00
40	TEKOČI ODHODKI	978.806,00
	400 Plače in drugi izdatki zaposlenim	203.636,00

	401 Prispevki delodajalcev za socialno varnost	33.994,00
	402 Izdatki za blago in storitve	733.376,00
	403 Plačila domačih obresti	0
	409 Rezerve	7.800,00
41	TEKOČI TRANSFERI	1,238.279,00
	410 Subvencije	21.908,00
	411 Transferi posameznikom in gospodinjstvom	831.454,00
	412 Transferi neprofitnim organizacijam in ustanovam	73.324,00
	413 Drugi tekoči domači transferi	311.593,00
	414 Tekoči transferi v tujino	/
42	INVESTICIJSKI ODHODKI	1,013.259,00
	420 Nakup in gradnja osnovnih sredstev	1,013.259,00
43	INVESTICIJSKI TRANSFERI	175.759,00
	430 Investicijski transferi	175.759,00
III.	PRORAČUNSKI PRIMANJKLJAJ (I.-II.)	-155.239,00
B.	RAČUN FINANČNIH TERJATEV IN NALOŽB	
IV.	PREJETA VPLAČILA DANIH POSOJIL IN PRODAJA KAPITALSKIH DELEŽEV (750+751+752)	
75	PREJETA VRAČILA DANIH POSOJIL	
	750 Prejeta vračila danih posojil	
	751 Prodaja kapitalskih deležev	
	752 Kupnine iz naslova privatizacije	
V.	DANA POSOJILA IN POVEČANJE KAPITALSKIH DELEŽEV (440+441+442+443)	
44	DANA POSOJILA IN POVEČANJE KAPITALSKIH DELEŽEV	
	440 Dana posojila	
	441 Povečanje kapitalskih deležev in naložb	
	442 Poraba sredstev kupnin iz naslova privatizacije	
	443 Povečanje namenskega premoženja v javnih skladih in drugih pravnih osebah jav. prava, ki imajo premoženje v svoji lasti	
VI.	PREJETA MINUS DANA POSOJILA IN SPREMEMBE KAPITALSKIH DELEŽEV (IV.-V.)	
C.	RAČUN FINANCIRANJA	
VII.	ZADOLŽEVANJE (500)	
50	ZADOLŽEVANJE	
	500 Domače zadolževanje	
VIII.	ODPLAČILA DOLGA (550)	

55	ODPLAČILA DOLGA	
	550 Odplačila domačega dolga	
IX.	SPREMEMBA STANJA SREDSTEV NA RAČUNU (I.+IV.+VII.-II.-V.-VIII.)	-155.239,00
X.	NETO ZADOLŽEVANJE (VII.-VIII.)	
XI.	NETO FINANCIRANJE (VI.+X.) – IX = -III	155.239,00
XII.	Stanje sredstev na računih dne 31. 12. 2012	97.142,00

3. člen

Zaključni račun proračuna Občine Črenšovci za leto 2012 se objavi v Uradnem listu Republike Slovenije in začne veljati naslednji dan po objavi.

Št. 0320-20/2013-128
Črenšovci, dne 4. junija 2013

Župan
Občine Črenšovci
Anton Törnár l.r.

IG

1949. Odlok o zaključnem računu proračuna Občine Ig za leto 2012

Na podlagi 98. člena Zakona o javnih financah in na podlagi Statuta Občine Ig je Občinski svet Občine Ig na 19. redni seji dne 5. 6. 2013 sprejel

O D L O K
o zaključnem računu proračuna Občine Ig za leto 2012

1. člen

Sprejme se zaključni račun proračuna Občine Ig za leto 2012.

2. člen

A.	BILANCA PRIHODKOV IN ODHODKOV	v EUR
Skupina/ podskupina kontov	NAMEN	REALIZACIJA 2012
I.	SKUPAJ PRIHODKI (70+71+72+73+74)	6.227.502,16
	TEKOČI PRIHODKI (70+71)	5.471.577,29
70	DAVČNI PRIHODKI	4.266.124,04
700	Davki na dohodek in dobiček	3.716.033,00
703	Davki na premoženje	374.140,74
704	Domači davki na blago in storitve	168.064,01
706	Drugi davki	7.886,29
71	NEDAČNI PRIHODKI	1.205.453,25
710	Udeležba na dobičku in dohodki od premoženja	221.286,86

711	Takse in pristojbine	5.027,93
712	Denarne kazni	23.495,36
713	Prihodki od prodaje blaga in storitev	48.984,60
714	Drugi nedavčni prihodki	906.658,50
72	KAPITALSKI PRIHODKI	500.841,21
720	Prihodki od prodaje osnovnih sredstev	63.275,42
721	Prihodki od prodaje zalog	0,00
722	Prihodki od prodaje zemljišč in nematerialnega premoženja	437.565,79
73	PREJETE DONACIJE	0,00
730	Prejete donacije iz domačih virov	0,00
731	Prejete donacije iz tujine	0,00
74	TRANSFERNI PRIHODKI	255.083,66
740	Transferni prihodki iz drugih javnofinančnih institucij	255.083,66
741	Prejeta sredstva iz državnega proračuna iz sredstev proračuna Evropske unije	0,00
78	PREJETA SREDSTVA IZ EVROPSKE UNIJE	0,00
787	Prejeta sredstva od drugih evropskih institucij	0,00
II.	SKUPAJ ODHODKI (40+41+42+43)	6.346.051,49
40	TEKOČI ODHODKI	2.129.818,35
400	Plače in drugi izdatki zaposlenim	371.642,71
401	Prispevki delodajalcev za socialno varnost	60.838,02
402	Izdatki za blago in storitve	1.654.754,93
403	Plačila domačih obresti	9.288,08
409	Rezerve	33.294,61
41	TEKOČI TRANSFERI	2.144.432,81
410	Subvencije	116.963,00
411	Transferi posameznikom in gospodinjstvom	1.274.361,81
412	Transferi neprofitnim organizacijam in ustanovam	232.053,35
413	Drugi tekoči domači transferi	521.054,65
414	Tekoči transferi v tujino	0,00
42	INVESTICIJSKI ODHODKI	1.947.496,85
420	Nakup in gradnja osnovnih sredstev	1.947.496,85
43	INVESTICIJSKI TRANSFERI	124.303,48
431	Investicijski transferi pravnim osebam	67.727,00

432	Investicijski transferi proračunskim uporabnikom	56.576,48
III.	PRORAČUNSKI PRIMANJKLJAJ (I.-II.)	-118.549,33
B.	RAČUN FINANČNIH TERJATEV IN NALOŽB	
IV.	PREJETA VRAČILA DANIH POSOJIL IN PRODAJA KAPITALSKIH DELEŽEV (750+751+752)	
75	PREJETA VRAČILA DANIH POSOJIL	0,00
750	Prejeta vračila danih posojil	0,00
751	Prodaja kapitalskih deležev	0,00
752	Kupnine iz naslova privatizacije	0,00
V.	DANA POSOJILA IN POVEČANJA KAPITALSKIH DELEŽEV (440+441+442)	
44	DANA POSOJILA IN POVEČANJE KAPITALSKIH DELEŽEV	0,00
440	Dana posojila	0,00
441	Povečanja kapitalskih deležev in naložb	0,00
442	Poraba sredstev kupnin iz naslova privatizacije	0,00
VI.	PREJETA POSOJILA – DANA POSOJILA IN SPREMEMBE KAPITALSKIH DELEŽEV (IV.-V.)	0,00
VII.	ZADOLŽEVANJE (500)	0,00
50	ZADOLŽEVANJE	0,00
500	Domače zadolževanje	0,00
VIII.	ODPLAČILA DOLGA (550)	225.714,44
55	ODPLAČILA DOLGA	225.714,44
550	Odplačila domačega dolga	225.714,44
IX.	POVEČANJE (ZMANJŠANJE) SREDSTEV NA RAČUNIH (I.+IV.+VII.-II.-V.-VIII.)	-344.263,77
X.	NETO ZADOLŽEVANJE (VII.-VIII.)	-225.714,44
XI.	NETO FINANCIRANJE (VI.+VII.-VIII.-IX.)	118.549,33
	STANJE SREDSTEV NA RAČUNIH NA DAN 31. 12. 2012	2.540.348,85

Stanje sredstev na računih na dan 31. 12. 2012 znaša 2.540.348,85 EUR.

3. člen

Presežek odhodkov nad prihodki tekočega leta (proračunski primanjkljaj), ki znaša ob upoštevanju računa financiranja in računa finančnih terjatev in naložb 118.549,33 EUR se pokrije s stanji na računih na dan 31. 12. 2012.

Kot namenska sredstva se iz leta 2012 prenašajo:

- obveznosti do upravičencev po ZVJTO, ki znašajo 277.598,44 EUR,
- namenska sredstva za plačilo oskrbnine v DSO 64.941,98,
- sredstva neporabljene okoljske dajatve za onesnaževanje okolja zaradi odlaganja odpadkov iz leta 2007 v višini 6.065,03 EUR in iz leta 2012 v višini 62,68 EUR,
- sredstva neporabljene požarne takse v višini 12.642,00 EUR,
- sredstva neporabljene števnine v višini 89.536,98 EUR,
- sredstva neporabljene vzdrževalnine v višini 190.112,65 EUR,
- neporabljena sredstva koncesije za trajnostno gospodarjenje z divjadjo leta 2011 in 2012 1440,86 EUR.

Stanje proračunske rezerve na dan 31. 12. 2012 znaša 31.137,51 EUR.

4. člen

Ta odlok začne veljati dan po objavi v Uradnem listu Republike Slovenije.

Št. 4101/001/2011
lg, dne 5. junija 2013

Župan
Občine lg
Janez Cimperman i.r.

1950. Odlok o rebalnasu proračuna Občine lg za leto 2013

Na podlagi 29. člena Zakona o lokalni samoupravi (ZLS-UPB2, Uradni list RS, št. 94/07 – UPB-2, 27/08 Odl. US: Up-2925/07-15, U-I-21/07-18, 76/08, 100/08 Odl. US: U-I-427/06-9, 79/09, 14/10 Odl. US: U-I-267/09-19, 51/10, 84/10 Odl. US: U-I-176/08-10), 40. člena Zakona o javnih financah (Uradni list RS, št. 11/11 – UPB4) in 105. člena Statuta Občine lg (Uradni list RS, št. 129/06) je Občinski svet Občine lg na 19. redni seji dne 5. 6. 2013 sprejel

ODLOK o rebalnasu proračuna Občine lg za leto 2013

1. člen

V Odloku o proračunu Občine lg za leto 2013 (Uradni list RS, št. 1/13) se 2. člen spremeni in se glasi:

»V splošnem delu proračuna so prikazani prejemki in izdatki po ekonomski klasifikaciji do ravni kontov.

Splošni del proračuna se na ravni podskupin kontov do loča v naslednjih zneskih:

A.	BILANCA PRIHODKOV IN ODHODKOV	v eurih
Skupina/ podskupina kontov	NAMEN	REBALANS 1-2013
I.	SKUPAJ PRIHODKI (70+71+72+73+74)	6.745.168,40
	TEKOČI PRIHODKI (70+71)	5.192.152,99
70	DAVČNI PRIHODKI	4.234.707,93
	700 Davki na dohodek in dobiček	3.690.288,00
	703 Davki na premoženje	378.046,93

	704 Domači davki na blago in storitve	166.337,00
	706 Drugi davki	36,00
71	NEDAVČNI PRIHODKI	957.445,06
	710 Udeležba na dobičku in dohodki od premoženja	196.594,80
	711 Takse in pristojbine	3.950,00
	712 Globe in druge denarne kazni	40.120,00
	713 Prihodki od prodaje blaga in storitev	44.121,20
	714 Drugi nedavčni prihodki	672.659,06
72	KAPITALSKI PRIHODKI	164.623,03
	720 Prihodki od prodaje osnovnih sredstev	0,00
	721 Prihodki od prodaje zalog	0,00
	722 Prihodki od prodaje zemljišč in nematerialnega premoženja	164.623,03
73	PREJETE DONACIJE	0,00
	730 Prejete donacije iz domačih virov	0,00
	731 Prejete donacije iz tujine	0,00
74	TRANSFERNI PRIHODKI	1.388.392,38
	740 Transferni prihodki iz drugih javnofinančnih institucij	437.667,38
	741 Prejeta sredstva iz državnega proračuna iz sredstev proračuna Evropske unije	950.725,00
78	PREJETA SREDSTVA IZ EVROPSKE UNIJE	0,00
	787 Prejeta sredstva od drugih evropskih institucij	0,00
II.	SKUPAJ ODHODKI (40+41+42+43)	11.768.938,23
40	TEKOČI ODHODKI	3.022.822,60
	400 Plače in drugi izdatki zaposlenim	425.286,49
	401 Prispevki delodajalcev za socialno varnost	70.411,42
	402 Izdatki za blago in storitve	2.408.037,88
	403 Plačila domačih obresti	15.911,74
	409 Rezerve	103.175,07
41	TEKOČI TRANSFERI	2.599.527,53
	410 Subvencije	153.029,60
	411 Transferi posameznikom in gospodinjstvom	1.660.828,35
	412 Transferi neprofitnim organizacijam in ustanovam	203.886,33
	413 Drugi tekoči domači transferi	581.783,25
	414 Tekoči transferi v tujino	0,00

42	INVESTICIJSKI ODHODKI	6.019.527,08
	420 Nakup in gradnja osnovnih sredstev	6.019.527,08
43	INVESTICIJSKI TRANSFERI	127.061,02
	431 Investicijski transferi pravnim in fizičnim osebam	83.147,36
	432 Investicijski transferi proračunskim uporabnikom	43.913,66
III.	PRORAČUNSKI PRESEŽEK, PRIMANJKLJAJ (I.-II.)	-5.023.769,83
B.	RAČUN FINANČNIH TERJATEV IN NALOŽB	
IV.	PREJETA VRAČILA DANIH POSOJIL IN PRODAJA KAPITALSKIH DELEŽEV (750+751+752)	0,00
75	PREJETA VRAČILA DANIH POSOJIL	0,00
	750 Prejeta vračila danih posojil	0,00
	751 Prodaja kapitalskih deležev	0,00
	752 Kupnine iz naslova privatizacije	0,00
V.	DANA POSOJILA IN POVEČANJA KAPITALSKIH DELEŽEV (440+441+442)	0,00
44	DANA POSOJILA IN POVEČANJE KAPITALSKIH DELEŽEV	0,00
	440 Dana posojila	0,00
	441 Povečanja kapitalskih deležev in naložb	0,00
	442 Poraba sredstev kupnin iz naslova privatizacije	0,00
VI.	PREJETA POSOJILA – DANA POSOJILA IN SPREMEMBE KAPITALSKIH DELEŽEV (IV.-V.)	0,00
C.	RAČUN FINANCIRANJA	
VII.	ZADOLŽEVANJE (500)	2.987.545,00
50	ZADOLŽEVANJE	2.987.545,00
	500 Domače zadolževanje	2.987.545,00
VIII.	ODPLAČILA DOLGA (550)	117.113,00
55	ODPLAČILA DOLGA	117.113,00
	550 Odplačila domačega dolga	117.113,00
IX.	SPREMEMBA STANJA SREDSTEV NA RAČUNU (I.+IV.+VII.-II.-V.-VIII.)	-2.153.337,83
X.	NETO ZADOLŽEVANJE (VII.-VIII.)	2.870.432,00
XI.	NETO FINANCIRANJE (VI.+VII.-VIII.-IX.)	5.023.769,83
	STANJE SREDSTEV NA RAČUNIH NA DAN 31. 12. 2012	2.540.348,85

2. člen

10. člen se spremeni tako, da se glasi:

»Proračunski skladi so:

1. Račun proračunske rezerve, oblikovane po 49. členu ZJF.

Proračunska rezerva se v letu 2013 oblikuje v višini 33.725,84 EUR.

Na predlog za finance pristojnega organa občinske uprave, odloča o uporabi sredstev proračunske rezerve za namene iz drugega odstavka 49. člena ZJF do višine 10.000,00 eurov župan in o tem s pisnimi poročili obvešča občinski svet.«

3. člen

12. člen se spremeni tako, da se glasi:

»Zaradi kritja presežkov odhodkov nad prihodki v bilanci prihodkov in odhodkov, presežkov izdatkov nad prejemki v računu finančnih terjatev in naložb ter odplačila dolgov na računu financiranja se občina za proračun leta 2013 lahko zadolži v višini 2.987.545,00 EUR za gradnjo Vrtca Ig.

Obseg poroštev občine za izpolnitev obveznosti javnih zavodov in javnih podjetij, katerih ustanoviteljica je Občina Ig, v letu 2013 ne sme preseči skupne višine glavnice 0,00 EUR.«

4. člen

Ta odlok začne veljati naslednji dan po objavi v Uradnem listu Republike Slovenije.

Št. 4101/001/2012

Ig, dne 5. junija 2013

Župan
Občine Ig

Janez Cimperman l.r.

1951. Sklep o spremembah in dopolnitvah Sklepa o začetku priprave Podrobnih meril in pogojev za območje IG-08-2 po skrajšanem postopku

Na podlagi 57. in 61.a člena Zakona o prostorskem načrtovanju (Uradni list RS, št. 33/07, 70/08, 108/09, 106/10, 57/12) in 30. člena Statuta Občine Ig (Uradni list RS, št. 129/06, 124/07, 18/08, 90/10) je župan Občine Ig sprejel

S K L E P

o spremembah in dopolnitvah Sklepa o začetku priprave Podrobnih meril in pogojev za območje IG-08-2 po skrajšanem postopku

1. V Sklepu o začetku priprave Podrobnih meril in pogojev za območje IG-08-2 po skrajšanem postopku (Uradni list RS, št. 12/13) se v točki 4. Roki za pripravo PMP črta osma alineja, v enajsti alineji se črta beseda »Druga«.

2. Ta sklep začne veljati naslednji dan po objavi v Uradnem listu Republike Slovenije.

Št. 3500/001/2013

Ig, dne 31. maja 2013

Župan
Občine Ig

Janez Cimperman l.r.

KOSTANJEVICA NA KRKI**1952. Odlok o Občinskem prostorskem načrtu Občine Kostanjevica na Krki**

Na podlagi 52. člena Zakona o prostorskem načrtovanju (Uradni list RS, št. 33/07, 70/08 – ZVO-1B, 108/09, 80/10 – ZUPUDPP (106/10 – popr.), 43/11 – ZKZ-C, 57/12 in 57/12 – ZUPUDPP-A) v povezavi s prvim odstavkom 30. člena Zakona o spremembah in dopolnitvah Zakona o prostorskem načrtovanju (Uradni list RS, št. 57/12) ter 29. člena Statuta Občine Kostanjevica na Krki (Uradni list RS, št. 19/07 in 40/07 – popravek) je Občinski svet Občine Kostanjevica na Krki na 19. redni seji dne 30. 5. 2013 sprejel

O D L O K**o Občinskem prostorskem načrtu Občine Kostanjevica na Krki****I. UVODNE DOLOČBE****1. člen**

(predmet občinskega prostorskega načrta)

(1) Občinski prostorski načrt Občine Kostanjevica na Krki vsebuje strateški in izvedbeni del.

(2) Strateški del OPN, ob upoštevanju usmeritev iz državnih prostorskih aktov, razvojnih potreb občine in varstvenih zahtev, določa:

- izhodišča in cilje prostorskega razvoja občine;
 - usmeritve za razvoj prostorskih ureditev;
 - območja naselij, vključno z območji razpršene gradnje, ki so z njimi prostorsko povezana;
 - območja razpršene poselitve.
- (3) Izvedbeni del OPN določa:
- območja namenske rabe prostora;
 - prostorske izvedbene pogoje;
 - območja, za katera se pripravi občinski podrobni prostorski načrt.

2. člen

(vsebina in oblika OPN)

(1) Občinski prostorski načrt vsebuje tekstualni, grafični del in priloge.

(2) Tekstualni del OPN je sestavljen iz naslednjih poglavij:

- I. UVODNE DOLOČBE
- II. STRATEŠKI DEL OPN
 1. Splošne določbe
 2. Izhodišča in cilji prostorskega razvoja občine
 3. Zasnova prostorskega razvoja občine
 4. Zasnova gospodarske javne infrastrukture lokalnega pomena in grajenega javnega dobra
 5. Okvirna območja naselij, vključno z območji razpršene gradnje, ki so z njimi prostorsko povezana
 6. Okvirna območja razpršene poselitve
 7. Usmeritve za razvoj poselitve in celovito prenovno
 8. Usmeritve za razvoj v krajini
 - 8.1 Razvojna območja za posamezne dejavnosti, vezane na vire
 - 8.2 Posebna območja, kjer se ohranjajo in razvijajo kvalitete in vrednote prostora
 - 8.3 Območja za varstvo pred naravnimi in drugimi nesrečami ter zaščita in reševanje
 - 8.4 Območja in objekti za potrebe obrambe
 9. Usmeritve za določitev namenske rabe zemljišč
 10. Usmeritve za določitev prostorskih izvedbenih pogojev
 11. Kartografski del strateškega dela OPN
 12. Konceptualni del urbanističnega načrta Kostanjevica na Krki
 - 12.1 Koncept razvoja naselja
 - 12.2 Koncept urbanističnega in arhitekturnega oblikovanja
 - 12.3 Koncept prometnega omrežja in javnega potniškega prometa
 - 12.4 Koncept zelenega sistema naselja
 - 12.5 Lokalni energetske koncept
 - 12.6 Koncept opremljanja z gospodarsko javno infrastrukturo
 - 12.7 Koncept podrobnejše namenske rabe na območju stavbnih zemljišč v naselju
- III. IZVEDBENI DEL OPN
 1. Splošne določbe
 2. Skupni prostorski izvedbeni pogoji
 - 2.1 Skupni pogoji območja predvidenih občinskih podrobnih prostorskih načrtov (OPPN)
 - 2.2 Skupni pogoji glede vrste posegov v prostor, postavitve in oblikovanja objektov ter parcelacije

- 2.3 Skupni pogoji za gospodarsko javno infrastrukturo
- 2.3.1 Pogoji glede priključevanja na gospodarsko javno infrastrukturo
- 2.3.2 Pogoji glede varovalnih pasov gospodarske javne infrastrukture
- 2.3.3 Pogoji glede gradnje gospodarske javne infrastrukture
- 2.4 Skupni pogoji glede celostnega ohranjanja kulturne dediščine, ohranjanja narave, varstva okolja in naravnih dobrin, varstva pred naravnimi in drugimi nesrečami ter obrambnimi potrebami
- 2.4.1 Celostno ohranjanje kulturne dediščine
- 2.4.2 Ohranjanje narave
- 2.4.3 Varstvo okolja in naravnih dobrin
- 2.4.4 Varstvo pred naravnimi in drugimi nesrečami
- 2.5 Pogoji glede varovanja zdravja
- 2.5.1 Pogoji glede zdravstvenih zahtev
- 2.6 Pogoji glede tehničnih zahtev objektov
- 3. Podrobnejši prostorski izvedbeni pogoji
- 3.1 Podrobnejši prostorski izvedbeni pogoji za naselja in odprti prostor
- 3.1.1 Naselja Dobrava (DB) in Dolnja Prekopa (DP) ter Gornja Prekopa (GP)
- 3.1.2 Naselja Črneča vas (ČV), Dolšce (DO), Globočice (GL), Orehovec (OR), Oštrc (OŠ)
- 3.1.3 Naselja Črešnjevec (ČR), Dobe (DE), Grič (GR), Kočarija (KO), Malence (MA), Ržišče (RŽ), Slinovce (SL), Vrbje (VB), Vrtača (VR), Velike Vodenice (VV)
- 3.1.4 Površine za oddih, rekreacijo in šport
- 3.1.5 Zelene površine – pokopališče
- 3.1.6 Okoljska infrastruktura
- 3.1.7 Območja mineralnih surovin
- 3.1.8 Površine za turizem in podobne dejavnosti na območju razpršene poselitve
- 3.1.9 Površine za bivanje in spremljajoče dejavnosti na območju razpršene poselitve
- 3.1.10 Stavbna zemljišča za zidanice
- 3.1.11 Objekti sakralne stavbne dediščine izven območij naselij
- 3.1.12 Grad Dobrava
- 3.1.13 Varovalni gozd
- 3.1.14 Vinogradniško območje Črneča vas
- 3.1.15 Ostali odprti prostor (OP 17/1 – OP 17/2)
- 3.1.16 Usmeritve za izdelavo OPPN
- 3.2 Podrobnejši prostorski izvedbeni pogoji za območje urbanističnega načrta Kostanjevica na Krki
- 3.2.1 Usmeritve za izdelavo OPPN
- 3.2.2 Stanovanjska gradnja
- 3.2.3 Območja kulturnih spomenikov
- 3.2.4 Proizvodne dejavnosti – industrijsko območje
- 3.2.5 Zelene površine
- 3.2.6 Okoljska infrastruktura
- 3.2.7 Kmetijske površine znotraj UN
- 3.2.8 Nova pozidava ob Ljubljanski cesti
- 4. Kartografski del izvedbenega dela OPN
- IV. POSEBNE DOLOČBE
- V. PREHODNE IN KONČNE DOLOČBE

(3) Grafični del strateškega dela OPN vsebuje:

- Zasnova prostorskega razvoja občine M 1:25000
- Zasnova gospodarske javne infrastrukture lokalnega pomena in grajenega javnega dobra M 1:25000
- Zasnova okvirnih območij naselij, razpršene gradnje ter območij razpršene poselitve M 1:25000
- Usmeritve za razvoj poselitve in za celovito prenovu M 1:25000
- Usmeritve za razvoj v krajini M 1:25000
- Usmeritev za določitev namenske rabe zemljišč M 1:25000.

(4) Grafični del izvedbenega dela OPN vsebuje:

- Pregledno karto občine z razdelitvijo na liste M 1:25000
- Pregledno karto občine s prikazom osnovne namenske rabe in ključnih omrežij gospodarske javne infrastrukture M 1:25000
- Prikaz območij enot urejanja prostora, osnovne oziroma podrobnejše namenske rabe prostora in prostorskih izvedbenih pogojev M 1:5000
- Prikaz območij enot urejanja prostora in gospodarske javne infrastrukture M 1:5000.

(5) Priloge Občinskega prostorskega načrta Občine Kostanjevica na Krki:

- Izvleček iz hierarhično višjega prostorskega akta
- Prikaz stanja prostora
- Strokovne podlage (Urbanistični načrt Kostanjevica na Krki)
- Smernice in mnenja nosilcev urejanja prostora
- Obrazložitev prostorskega akta
- Povzetek za javnost
- Okoljsko poročilo
- Ostala gradiva, izdelana v skladu z zahtevami nosilcev urejanja prostora, in strokovne podlage, ki so bile upoštevane pri načrtovanju.

3. člen

(pomen kratic)

Pomen kratic:

- DKN – digitalni katastrski načrt
- EPO – ekološko pomembno območje
- EUP – enota urejanja prostora
- K – klet
- KD – kulturna dediščina
- M – mansarda
- OKV – območje kompleksnega varstva
- OPN – občinski prostorski načrt
- OPPN – občinski podrobni prostorski načrt
- P – pritličje
- PE – populacijska enota
- PIA – prostorski izvedbeni akt
- PIP – prostorski izvedbeni pogoji
- UN – urbanistični načrt
- ZN – zazidalni načrt
- RPE – register prostorskih enot
- ON – območje naselja
- VVO – vodovarstveno območje

4. člen

(pomen izrazov)

(1) Uporabljeni izrazi

- Avtohton: prvoten, domač, nastal na kraju, kjer se pojavlja; izviren, samonikel (npr. avtohtone drevesne vrste, avtohtona tipologija objektov).
 - Gabarit objekta je volumen objekta, omejen z obodnimi stenami in streho.
 - Gank je je lesen balkon na vzdolžni fasadi objekta s polno ograjo iz vertikalno postavljenih desk, ki je pokrit z napuščem strehe ter podprt ali vpet z lesenimi stebri.
 - Kolenčni zid je zid, ki se meri od gotovega tlaka zadnje etaže do točke loma vertikale v poševni del zaključnega sloja strešne konstrukcije.
 - Kulturna dediščina so nepremičnine in območja, ki se varujejo na podlagi predpisov s področja varstva kulturne dediščine.
 - Nadomestna gradnja pomeni odstranitev obstoječega objekta in gradnjo novega objekta, ki je po velikosti, legi in namembnosti enak odstranjenemu objektu.
 - Naselbinska dediščina je nepremična dediščina, ki v naravi predstavlja mestno, trško ali vaško jedro, njegov del ali drugo območje poselitve.
 - Nedovoljena gradnja je nelegalna gradnja ali neskladna gradnja in pomeni, da se dela, za katera je predpisano gradbeno dovoljenje, izvajajo ali so izvedena brez veljavnega gradbenega dovoljenja oziroma v nasprotju z njim.
 - Objekt je s tlemi povezana stavba ali gradbeni inženirski objekt, narejen iz gradbenih proizvodov in naravnih materialov, skupaj z vgrajenimi inštalacijami in tehnološkimi napravami.
 - Obstoječi objekt je zakonito zgrajen objekt, ki je bil zgrajen na podlagi in v skladu z gradbenim oziroma drugim predpisanim upravnim dovoljenjem oziroma je bil zgrajen pred letom 1967.
 - Otroško igrišče je prostor za potrebe otroške igre, opremljen z urbano opremo in zasajen z drevesno in grmovno vegetacijo. Namenjeno je lahko eni ali različnim starostnim skupinam, lahko je samostojna ureditev ali ureditev, načrtovana v sklopu parka ali drugega območja. Otroško igrišče je enostavni objekt, če ima površino do 500 m².
 - Parcela, namenjena gradnji, je zemljišče, sestavljeno iz ene ali več zemljiških parcel ali njihovih delov, na katerem stoji oziroma na katerem je predviden objekt in na katerem so urejene površine, ki služijo takšnemu objektu oziroma je predvidena ureditev površin, ki bodo služile takšnemu objektu.
 - Pešpot je utrjena, neprometna površina, namenjena hoji. Pojem pešpot v tem dokumentu zajema: gozdno-učno pot, planinsko pot, pohodniško pot, ki so lahko delno urejene tudi po poljskih poteh.
 - Praviloma pomeni, da je treba upoštevati določila tega odloka. Odstopanja so možna, kadar obstajajo utemeljeni razlogi ali omejitve. V tem primeru je treba odstop od določil tega odloka obrazložiti in utemeljiti v postopku za pridobitev upravnega dovoljenja.
 - Zidanica je gospodarski objekt, ki služi za pripravo in spravilo pridelka in orodja. V objektu se lahko uredijo bivalni prostori, ki so namenjeni uporabi v času kmetijskih opravil v vinogradu.
- (2) Ostali izrazi, uporabljeni v odloku o OPN, imajo pomen, kakor je opredeljen v predpisih s področja urejanja prostora in graditve objektov ter v drugih predpisih.

II. STRATEŠKI DEL OPN

1. Splošne določbe

5. člen

(splošne določbe)

Strateški del OPN določa izhodišča in cilje ter zasnovo prostorskega razvoja občine. Določa usmeritve za razvoj poselitve in celovito prenovu, usmeritve za razvoj v krajini, usmeritve za določitev namenske rabe zemljišč in prostorskih izvedbenih pogojev ter zasnovo gospodarske javne infrastrukture lokalnega pomena. Določa območja naselij, vključno z območji razpršene gradnje, ki so z njimi prostorsko povezana ter območja razpršene poselitve.

2. Izhodišča in cilji prostorskega razvoja občine

6. člen

(osnovne ugotovitve, ki izhajajo iz analiz stanja teženj in možnosti prostorskega razvoja)

(1) Kostanjevica na Krki se z bogato kulturno in naravno dediščino, mestom na otoku ter njegovo neposredno okolico in drugimi turističnimi viri uvršča med najpomembnejše turistično potencialne destinacije v Sloveniji. Ima možnosti in pogoje, da se razvije v kulturno in turistično središče z drugo spremljajočo ponudbo, vzporedno s tem pa v središčni center kulture in turizma regije Posavje.

(2) Razvoj Kostanjevice na Krki izhaja iz obstoječih naravnih in kulturnih vrednot kraja, ki se preko razvoja turizma, rekreacije, športa in ostalih spremljajočih dejavnosti razvijejo v gospodarske produkte s trajnostnim razvojem in funkcijo ohranjanja okolja.

7. člen

(razvojne potrebe v občini in razvojne potrebe države in regije)

(1) Razvojne potrebe občine so zaradi kulturnih in naravnih kvalitete prostora prednostno usmerjene v razvoj turizma. Turizem je ena izmed ključnih dejavnosti, ki vpliva na gospodarsko moč občine in prispeva k njeni prepoznavnosti.

(2) Poleg razvoja turizma se ohranja in razvija tudi gospodarstvo z dejavnostmi, ki ne potrebujejo večjih površin in objektov. S tem se zagotavlja zaposlovanje aktivnih domačih kadrov ter priliv visoko izobraženih kadrov iz drugih okolij.

(3) Težnja občine je povečati demografsko rast in izboljšati življenjske pogoje za povečanje mladih družin, s posebnim poudarkom na ohranjanju poseljenosti podeželja.

(4) Na področju kmetijstva se v največji možni meri ohranjajo najboljša kmetijska zemljišča, ki omogočajo kvalitetno pridelavo zelenjave. Ohranja oziroma povečuje se živinorejska prireja v povezavi z ekološkim kmetovanjem, zlasti na območju Gorjancev. Ohranja se obdelanost vinogradniških površin ter aktivno vključuje kmetijstvo, gozdarstvo in z njima povezane dejavnosti v turistično ponudbo. Pri posegih na območja hidromelioracijskih sistemov je treba te rekonstruirati oziroma prilagoditi za zagotavljanje nadaljnega delovanja.

(5) Na področju lokalnega infrastrukturnega urejanja je med prioritetskimi nalogami obnova lokalnih cest, dogradnja vodovodnega omrežja in izgradnja kanalizacijskega omrežja, s pripadajočimi čistilnimi napravami.

(6) Razvijajo se širokopasovne povezave in infrastruktura za telekomunikacije s poudarkom na zagotavljanju pogojev za gradnjo brezžičnih telekomunikacij.

(7) Razvojne potrebe regije so usmerjene v:

- zagotovitev visoke kakovosti bivanja v regiji Posavje na osnovi uravnoteženega razvoja v regiji, varnosti, racionalnega gospodarjenja s prostorom, trajne mobilnosti in izboljšanja kakovosti okolja ter ustrezne komunalne infrastrukture,
- zagotovitev kakovostnega socialnega in zdravstvenega okolja,
- zagotovitev podpore za uspešno pripravo in vodenje projektov in učinkovito črpanje sredstev Evropske unije na vseh programskih nivojih.

(8) Razvojne potrebe države so usmerjene v ohranitev in revitalizacijo kulturne dediščine državnega pomena.

8. člen

(medsebojni vplivi in povezave z območji sosednjih občin)

(1) Pri razvoju turizma je nujna povezava z okoliškimi občinami, saj lahko le celovita ponudba omogoči gostom še več dodatne turistične ponudbe ter tržno zanimive in inovativne integralne turistične produkte. Turistične produkte je smiselno promovirati tudi čez državno mejo Republike Slovenije, predvsem v bližnji Republiki Hrvaški.

(2) Razvoj gospodarstva v Občini Kostanjevica na Krki se dopolnjuje z razvojem gospodarskih dejavnosti v sosednjih občinah (energetsko in komunalno področje, predvideno gospodarsko središče Feniks, letališče Cerklje, ostale gospodarske cone v bližnjih občinah). Pri razvoju gospodarstva je treba težiti k enakomerni porazdelitvi dostopnosti storitev za vse prebivalce v regiji.

(3) Glede na specifičnost Občine Kostanjevica na Krki glede številnih kulturno-varstvenih ter ostalih okoljskih omejitev se pri načrtovanju novih površin za pridobivanje mineralnih surovin upoštevajo resursi v celotni regiji.

9. člen

(cilji skladnega prostorskega razvoja)

(1) S trajnostnim in premišljenim umeščanjem poselitve ter gospodarskih družbenih dejavnosti, z zagotavljanjem prostorskih možnosti za širitev in z ustreznim opremljanjem z gospodarsko javno infrastrukturo, predvsem v Kostanjevici na Krki, Prekopi ter ostalih naseljih, se zagotavlja uravnotežen prostorski razvoj občine. Pri tem se nadgrajuje prepoznavnost Kostanjevice na Krki, značilnih krajinskih tipov, grajenih struktur, ohranjanje naravnih kakovosti in podeželskih območij, vinogradniških območij ter ostalih avtohtonih oblik poselitve.

(2) Razvoj naselij se prednostno usmerja na proste, degradirane in nezadostno izkoriščene površine znotraj naselij, pri čemer ima prenova prednost pred novogradnjo. Z revitalizacijo naselja se izboljšajo kakovosti bivalnih razmer. Zagotavlja se sanacija razpršene gradnje, degradiranih površin ter neustrezno izrabljenih površin. Poselitev se racionalno širi na območja, kjer je to za razvoj občine potrebno.

(3) Spodbuja se razvoj podeželja, da se ustavi sedanji trend staranja in upadanja števila prebivalstva zlasti v hribovitih predelih. V ta namen se na teh območjih v prihodnosti razvija tudi prometno in komunalno infrastrukturo, s čimer se izboljšujejo življenjski pogoji tamkajšnjega prebivalstva.

(4) Pri doseganju razvojnih ciljev občine se upošteva okoljske cilje, predvsem izboljšanje in ohranjanje kakovosti vodnih virov, zmanjšanje obremenjevanja okolja s komunalnimi odpadki, ohranjanje krajinske in biotske raznovrstnosti, ohranjanje habitatnih tipov, zmanjševanje emisij v zrak in hrupnega onesnaževanja (predvsem kot posledica intenzivne kmetijske pridelave – sadovnjaki) ter ostalo.

(5) Z vidika varstva okolja se zagotavlja postopno opremljanje z ustrezno komunalno ter energetsko infrastrukturo za naselja, gospodarska in turistična območja.

(6) Zagotavlja se trajno ohranitev dobrega fizikalno-kemijskega in biološkega stanja površinskih vodotokov in podzemne vode ter (eko)morfološkega stanja vodotokov.

(7) Zagotovijo se aktivnosti za povečanje učinkovite rabe energije in zanesljivosti oskrbe z energijo.

(8) Sledi se cilju ohranjanja in povezovanja kulturnih in naravnih potencialov za razvoj turizma in rekreacije. Načrtovanje rabe prostora za turistične namene se izvaja v skladu z razvojno paradigmo trajnostnega turizma, neposredno s preudarnim umeščanjem in graditvijo turističnih objektov in posredno s skrbjo za ohranitev kulturne dediščine ter naravnih vrednot kot glavnih virov turističnega gospodarstva.

(9) Snovanje strateškega razvoja in razvojnih ciljev turizma v Kostanjevici na Krki sloni na sonaravnem razvoju, uravnoteženem in skladnem razvoju turizma do narave in socialnega okolja. Pri tem so sociološki cilji povezani z interesi domačega prebivalstva in njihovimi koristmi, ki jih prinaša aktivni razvoj turizma. Tovrstni razvoj omogoča kakovostno bivanje in ustvarja dodatne možnosti za zaposlovanje in podjetniško udejstvovanje z dolgoročnimi konstantnimi donosi s poudarjanjem lastne identitete. Okoljski cilj je orientiran na ohranitev pristne kulturne krajine, naravnega okolja in ohranjanje biotske pestrosti. Razvoj poteka v skladu z ekološko zmogljivostjo okolja na območju občine.

(10) Celovita turistična ponudba se usmerja v kakovostne oblike turizma, ki temeljijo na termalni vodi (zdraviliški turizem), ogledu naravne in kulturne dediščine, pokrajinski pestrosti in rekreacijskih možnostih (pohodništvo, vodni športi, jezdenje). Posodablja in dograjuje se temeljna turistična infrastruktura, predvsem namestitvene zmogljivosti. Za tovrstni razvoj se izboljšuje kakovost javne turistične, prometne in druge, za turizem pomembne infrastrukture. Vzpostavljajo se povezave z drugimi destinacijami in večjimi urbanimi središči ter prometnimi vozlišči.

(11) Ohranja se pridelovalni potencial tal za kmetijsko rabo. Izvaja se sonaravno kmetovanje, katerega cilj je ohranjanje tradicionalne kulturne krajine in varovanje okolja ter pridelava hrane višje kakovosti – integrirana in ekološka pridelava. Ohranja in vzdržuje se stanje gozdov v smislu njihove biotske pestrosti ter vseh ekoloških, socialnih in proizvodnih funkcij.

(12) Pri načrtovanju razvoja se zagotavlja varnost pred naravnimi nesrečami z upoštevanjem omejitev v prostoru.

(13) Z ustreznimi prostorskimi in tehničnimi rešitvami se preprečuje onesnaževanje voda. Onesnažene vodotoke ali njihove dele se ustrezno sanira.

3. Zasnova prostorskega razvoja občine

10. člen

(prednostna območja za razvoj poselitve in razvoj dejavnosti)

(1) Prednostna območja za razvoj poselitve in razvoj dejavnosti se nahajajo na območju občinskega središča Kostanjevica na Krki ter v Gornji in Spodnji Prekopi. Nadalje je razvoj predviden v smeri jugovzhoda proti Črneči vasi, jugozahoda proti Vodenicam in v južni smeri proti Orehovcu. Spodbuja se policentrični razvoj poselitve.

(2) Poselitev se prednostno usmerja v obstoječa naselja, v katerih je že urejena prometna in komunalna infrastruktura. Zaradi varovanja kulturnih in naravnih danosti ter poplavne varnosti se v Kostanjevici načrtujejo le manjše širitve poselitve. Pri širitvah ostalih naselij se upošteva razvojne potrebe dejavnikov v prostoru, predvsem prebivalstva in organov na ravni lokalne skupnosti.

(3) Največji potencial občine je razvoj turizma, ki se razvija na celotnem območju občine. Najpomembnejše lokacije oziroma območja za razvoj turizma so: občinsko središče – staro mestno jedro na otoku z območjem gradu, območja z bogato kulturno dediščino, reka Krka, termalni izviri za razvoj termalnega turizma, vinogradništvo in vinarstvo ter turizem na kmetijah.

(4) Občina spodbuja razvoj turističnih programov, povezanih s cilji varstva kulture, ki se nahajajo v naravnem okolju, z objekti kulturne dediščine in etnološkimi prireditvami.

(5) Zaradi naravnih in kulturnih danosti se razvijajo oblike turizma, ki se povezujejo s cilji ohranjanja narave, in sicer pohodništvo, izletništvo ter kolesarstvo.

(6) Ohranja in izboljšuje se zlasti potencial za razvoj turistične ponudbe in priložnosti dejavnosti ter dopolnjuje turistično rekreacijska infrastruktura v smislu kakovosti in raznovrstnosti ponudbe (razvoj turističnih naselij ...).

(7) Načrtovan razvoj urejenih zelenih površin se zagotavlja v naseljih Kostanjevica na Krki, Prekopa, Ržišče, Velike Vodenice in Črneča vas. Parkovne in druge ureditve zelenih površin oziroma zelenih sistemov se načrtujejo ob kostanjeviškem gradu, kot obrežni pasovi ob vodotokih, ob regionalni cesti v Kostanjevici na Krki, v jedrih naselij, v območjih kulturne dediščine ter na območju pokopališč. Načrtovana zasnova zelenih površin izboljšuje pogoje bivanja in dviguje kakovostno raven naselbinske strukture naselja, v odnosu do kulturne krajine ter s tem prispeva h graditvi identitete naselja.

(8) Razvoj gospodarskih dejavnosti občina zagotavlja le na območjih, kjer, glede na gospodarske potenciale in omejitve, obstajajo prostorske možnosti zanje. Glavno območje razvoja gospodarskih dejavnosti občine je severno od otoka, v obstoječi obrtni in proizvodni coni, ločeno od stanovanjskih in turističnih dejavnosti. Oskrbne in storitvene dejavnosti se usmerja v naselje Dolnja Prekopa. V drugih naseljih v občini razvoj novih gospodarskih dejavnosti ni predviden.

(9) Prostorske možnosti za gradnjo stanovanjskih objektov so v Kostanjevici na Krki na – območju Globočic in Grajske – Ljubljanske ceste, nadalje v naseljih Dolnja in Gornja Prekopa ter nato v naseljih Dobe, Orehovec, Oštrc, Črneča vas. Prav tako se prostorske možnosti za stanovanjsko gradnjo, v obliki manjših zaokrožitev, zagotavljajo tudi v vseh ostalih naseljih.

(10) Z razvojem Kostanjevice na Krki kot občinskega središča se razvija tudi centralne in oskrbne dejavnosti, predvsem na otoku, na območju Ljubljanske in Grajske ceste.

(11) Na področju razvoja družbene infrastrukture se zagotavljajo prostorske možnosti za njihov nadaljnji razvoj (uprava, šolstvo, kultura, zdravstveno varstvo) v Kostanjevici na Krki.

(12) Na območju občine se usmerja in spodbuja integrirano in ekološko kmetovanje. Na ravninskem delu se razvoj usmerja v kmetovanje brez gensko spremenjenih organizmov in v integrirano pridelavo sadja in zelenjave na plantažah in nasadih. V

gričevnatem in hribovitem delu občine pa se izvaja predvsem ekstenzivno kmetijstvo, s katerim se preprečuje zaraščanje kmetijskih površin in ohranja kulturno krajino. Izvajanje kmetijskih dejavnosti naj se izvaja tako, da se zagotavlja varstvo naravnih vrednot in ohranjanje biotske raznovrstnosti.

(13) Prednostna območja za razvoj poselitve in razvoj dejavnosti v prostoru so razvidna iz karte 211 Zasnova prostorskega razvoja občine.

11. člen

(omrežje naselij z vlogo in funkcijo posameznih naselij)

(1) Omrežje naselij v Občini Kostanjevica na Krki sestavlja 28 naselij po RPE. Naselja v občini se glede na vlogo in funkcijo delijo na:

– pomembnejše lokalno središče Kostanjevica na Krki,
– podeželska naselja: Avguštine, Črešnjevca pri Oštrcu, Črneča vas, Dobe, Dobrava pri Kostanjevici, Dolnja Prekopa, Dolšce, Globočice, Gornja Prekopa, Grič, Ivanjšje, Jablance, Karlče, Kočarija, Koprivnik, Male Vodenice, Malence, Orehovca, Oštrc, Podstrm, Ržišče, Sajevece, Slinovce, Velike Vodenice, Vrbje in Vrtača, in Zaboršt.

(2) Občina spodbuja policentrični razvoj poselitve. Urbano naselje Kostanjevica na Krki se razvija kot občinsko središče, ki je upravno, kulturno, izobraževalno in gospodarsko središče celotne občine ter kulturno središče širšega pomena.

(3) V podeželskih naseljih se ohranja prebivalstvo in omogoča razvoj obstoječih dejavnosti, večje širitve za gradnjo niso predvidene. Ta naselja se razvijajo v okviru prostorskih možnosti, predvsem v smeri prepletanja in povezovanja kmetijstva ter trajnostnega turističnega razvoja, na podlagi razvojnih potreb.

(4) Omrežje naselij z vlogo in funkcijo je razvidno iz karte 211 Zasnova prostorskega razvoja občine.

12. člen

(temeljne smeri prometnega povezovanja naselij)

(1) Glavno prometno povezavo s sosednjimi občinami predstavlja regionalna cesta II. reda R2 – 419 Brežice–Križaj–Šentjernej. Z izgradnjo obvoznice severno od mesta je mestno jedro razbremenjeno tranzitnega prometa. Priključitev na avtocesto je na priključkih Drnovo, Brežice in Šentjernej. Najbližji avtocestni priključek je Smednik, dostop pa je po regionalni cesti R3 – 672 Kostanjevica–Zameško–Smednik.

(2) Glavne lokalne prometne smeri potekajo iz Kostanjevice na Krki po dolini reke Krke proti Podbočju, Orehovcu, po obronkih Gorjancev preko Črneče vasi do Občine Krško in na zahodno stran, preko Vodenic do Občine Šentjernej.

(3) Na območju Občine Kostanjevica na Krki ni vzpostavljenih neposrednih povezav z Republiko Hrvaško.

13. člen

(druga za občino pomembna območja)

(1) Ohranjanje prepoznavnosti prostora občina zagotavlja z ohranjanjem tipoloških značilnosti kulturne krajine, naravnih krajinskih območij ter območij naselbinske dediščine.

(2) Pomembnejše ustvarjene in naravne kvalitete prostora so stari del mesta Kostanjevica na Krki (otok) z vplivnim območjem spomenika in grajski kompleks (grad, samostan in galerija), dolina reke Krke, Gorjanci, Krakovski gozd in kostanjeviška jama.

(3) Ohranjata se grajski kompleks z vplivnim območjem ter stari del mesta Kostanjevica na Krki, ki je najmanjše in eno najstarejših slovenskih mest. Stari del mesta se nahaja na otoku, v meandru reke Krke in se je s svojo značilno mestno strukturo, z dvema vzporednima ulicama ter vrsto objektov, pomembnih z vidika kulturne dediščine, ohranilo vse do danes. Grajski kompleks je kulturni spomenik državnega pomena, mestno jedro (otok) pa je kot celota razglašen za kulturni spomenik prve kategorije in kot takšen zaščiten. Grajski kompleks in mestno jedro sta najpomembnejši območji razvoja turizma.

(4) Značilna arhitekturna območja v Občini Kostanjevica na Krki so, poleg mestnega jedra in grajskega kompleksa, grad Dobrava, Slinovška cerkev, cerkev v Črneči vasi, Malih Vodenicah in Ržišču ter značilna naselbinska dediščina zidanic Črneča vas.

(5) Vrednote v prostoru predstavljajo Gorjanci, ki nudijo številne poti pohodnikom in kolesarjem. Celotno območje je opredeljeno kot območje kompleksnega varstva OKV Gorjanci – Podgorje, ki je pomembna kulturna dediščina.

(6) Naravne vrednote v Občini Kostanjevica na Krki zajemajo območja Natura 2000, katerega površinski delež predstavlja 71 %. Druge vrednote so še: vodovarstvena območja, reke z obrežji, naravna in kulturna krajina, kjer je glavni cilj ohranitev in varovanje okolja.

(7) Vrednote v prostoru predstavlja reka Krka, v katero se zlivajo vsi površinski tokovi celotnega območja ter del podtalnice. Iz severnega krakovskega območja sta to potoka Črnivec in Lokavec. Na jugu se na stiku prepustnega in neprepustnega sveta pojavljata dva kraška izvira; Obrh, ob katerem stoji cistercijanski samostan, ter Studena, ki je ustvarila kostanjeviško kraško jamo, bogato s kapniki. V jami potekajo raziskave in le del jame je odprt za turistične namene. Prav tako se ohranja izvir in ribnik pri kostanjeviškem gradu, ribnik Slivje za razvoj turizma in pristočasnih dejavnosti ter Lačni potok.

(8) Kot območje prepoznavnosti prostora se ohranja Krakovski gozd, ki je največji nižinski gozd v Sloveniji in območje nekaterih zaščitenih in ogroženih živalskih vrst. V njem se nahaja edini pragozd v Sloveniji in zaradi tega je območje opredeljeno kot zavarovano območje ohranjanja narave ter kot gozdni rezervat. Širše območje predstavlja območje Nature 2000 ter ekološko pomembno območje – EPO. Znotraj le-tega pa leži gozdni rezervat Trstenik.

(9) Gozdnata pobočja Gorjancev in Krakovski gozd povezuje ohranjena tradicionalna kulturna krajina z vinogradi in vinogradniškimi objekti – hrami, zidanicami, sakralnimi spomeniki in številnimi arheološkimi območji. Na celotnem območju Gorjancev se ohranjajo gozdna območja, ki spadajo med območja Nature 2000 (Gorjanci – Radoha) in v ekološko pomembno območje (EPO Gorjanci). Na skrajnem jugu občine, tik ob meji z Republiko Hrvaško pa se nahaja gozdni rezervat pri debeli bukvi. Edini varovalni gozd v občini je gozd nad Orehovcem.

(10) Temeljne smeri prometnega povezovanja naselij so razvidne iz karte 211 Zasnova prostorskega razvoja občine.

14. člen

(urbana središča, za katera se izdelata urbanistični načrt)

(1) Urbanistični načrt je izdelan za pomembnejše lokalno urbano središče Kostanjevica na Krki.

(2) Urbano središče, za katero se izdelata urbanistični načrt, je razvidno iz karte 211 Zasnova prostorskega razvoja občine.

4. Zasnova gospodarske javne infrastrukture lokalnega pomena in grajenega javnega dobra

15. člen

(splošne določbe)

(1) Občina razvija, vzdržuje, prenavlja in rekonstruira obstoječo gospodarsko javno infrastrukturo. Za nove površine se dograjuje oziroma gradi nova infrastruktura. Uravnotežen prostorski razvoj se zagotavlja s trajno, kakovostno in zadostno komunalno oskrbo.

(2) Zasnova gospodarske javne infrastrukture lokalnega pomena in grajenega javnega dobra je razvidna iz karte 212.

16. člen

(prometna infrastruktura)

(1) Cesta državnega pomena v občini je regionalna cesta Šentjernej–Čatež ob Savi, ki poteka od zahoda proti vzhodu oziroma iz smeri Novega mesta preko Kostanjevice na Krki do Krškega in Brežic. Regionalna cesta je tudi povezava Smednik – Zameško–Kostanjevica, ki poteka proti severozahodu občine in se priključuje na avtocesto. Severozahodno od kostanjeviškega otoka je zgrajen most čez reko Krko in obvoznica, ki mestu omogočata boljše pogoje za razvoj in kvaliteto življenja. V naselju Dolnja Prekopa se izvaja rekonstrukcija regionalne ceste, ki obsega razširitev vozišča, rekonstrukcijo križišč, cestnih priključkov, ureditev hodnikov za pešce, avtobusnih postajališč, kolesarskega prometa itd.

(2) Postopoma se modernizirajo vse lokalne ceste, javne poti v naseljih ter druge občinske javne poti v občini, predvsem z vidika prometno tehničnih elementov (širjenja voznih pasov, asfaltiranja javnih poti, postavitve prometne signalizacije, utrditve cestišča na območjih plazov ...). Ob modernizaciji lokalnih cest in javnih poti se v sklopu naselij uredijo hodniki za pešce in javna razsvetljava.

(3) Načrtovana je cestna povezava med naseljema Orehovec in Dolšce.

(4) V omrežje javnega avtobusnega potniškega prometa so vključena naselja Kostanjevica na Krki, Dobe in Dolnja Prekopa. Izboljšujejo in nadgrajujejo se avtobusne povezave s sosednjimi občinami Krško, Brežice, Šentjernej, Novo mesto ter širše.

(5) Učinkovitost javnega potniškega prometa se povečuje z rednejšimi avtobusnimi linijami med tednom in vzpostavitvijo povezav med vikendi. Ob razvoju turizma, širitvi industrijske cone in urejanju novih stanovanjskih območij, se glede na potrebe vzpostavijo nove avtobusne linije.

(6) V vseh naseljih, ki so povezana z avtobusnimi linijami (tudi šolskimi), se uredijo nova oziroma posodobijo obstoječa postajališča za avtobuse, prav tako je predvidena izgradnja avtobusne postaje ob zdravstvenem domu v Kostanjevici na Krki.

(7) Na območju naselja Kostanjevica na Krki in naselja Prekopa se načrtuje ločen kolesarski promet ob cestah ali izven cest.

(8) Na celotnem območju občine se za turistične namene načrtuje kolesarski promet v smislu povezovanja mesta Kostanjevica na Krki z naselji v občini in s sosednjimi občinami Šentjernej in Krško.

(9) Zagotovijo se javne parkirne površine za potrebe vseh javnih objektov oziroma za turistične potrebe celotnega mesta Kostanjevica na Krki, kjer zlasti v času večjih turističnih prireditev primanjkuje parkirišč. Javna parkirišča so v skladu z Ureditvenim načrtom predvidena severno od otoka. Za potrebe pokopališča se predvidi širitev obstoječega parkirišča. V naselju Globočice pri Kostanjevici na Krki se uredi javno parkirišče za potrebe kostanjeviške jame. V ostalih naseljih se površine za mirujoči promet zagotavljajo skladno z razvojem posameznih dejavnosti v prostoru.

(10) Manjše območje – pas vzdolž severne meje občine (območje krakovskega gozda) spada v območje nadzorovane rabe letališča Cerklje ob Krki.

17. člen

(elektronske komunikacije)

(1) Skozi območje Občine Kostanjevica na Krki poteka glavna optična telekomunikacijska povezava Ljubljana–Novo mesto–Zagreb. Trasa poteka po dolini Krke ob regionalni cesti. Preko območja občine poteka linija radiorelejnega žarka Trdinov vrh–Krško.

(2) Predvidi se posodobitev ter izgradnja komunikacijskega omrežja s pripadajočimi kablji najsodobnejših tehnologij in ustrezno kabelsko kanalizacijo.

(3) Načrtuje se izgradnja širokopasovnih povezav.

(4) Za zagotavljanje storitev mobilnih, brezžičnih telefonskih povezav se gradijo bazne postaje. Umestitev le-teh se načrtuje izven varovanih območij, ambientalno kvalitetnih prostorov, razglednih točk in vedut.

18. člen

(energetika)

(1) Trajnostna raba energije je razvojna prioriteta, ki predstavlja ključni vzvod za zmanjševanje emisij toplogrednih plinov in zniževanje rabe energije. Podpira se projekte, ki predvidevajo izkoriščanje obnovljivih virov energije (sončna in geotermalna energija, lesna biomasa, bioplin).

(2) Občina Kostanjevica na Krki se z električno energijo oskrbuje iz RTP Krško preko srednjenapetostnega nadzemnega omrežja. V samem jedru mesta je omrežje podzemno. Na območju Prekope je napajanje urejeno iz omrežja Občine Šentjernej.

(3) Obstoječe distribucijsko omrežje se dograjuje, obnavlja, posodablja, ekološko sanira oziroma nadomešča obstoječe proizvodne enote z novejšimi in učinkovitejšimi proizvodnimi objekti.

(4) Pri nadaljnjem razvoju proizvodnje električne energije je na območju Občine Kostanjevica na Krki možna izraba obnovljivih virov energije, in sicer lesne biomase (soproizvodnja električne in toplotne energije s pomočjo tehnologije uplinjanja), sončne energije (fotovoltaične celice) in bioplina (bioplinarna). Objekte za proizvodnjo električne energije se umešča ob upoštevanju varovanja kulturne dediščine, okoljske, prostorske in družbene sprejemljivosti.

(5) V okviru učinkovite rabe fosilnih goriv se daje prednost soproizvodnji električne energije in toplotne energije. Pri vseh novogradnjah je treba predvideti celostno oskrbo z energijo v posameznih sklopih. Načrtujejo se skupni sistemi ogrevanja z eno kurilno napravo.

(6) Zračne vode 20kV omrežja na območju naselij se postopoma nadomešča s kabelskimi izvedbami.

(7) V občini ni obstoječega plinovodnega omrežja ali skladišča plina za oskrbo gospodinjstev, proizvodnih ter ostalih objektov. Možna je izgradnja mestnega plinovodnega omrežja, ki se napaja z zemeljskim plinom iz plinskih rezervoarjev ali iz magistralnega plinovodnega omrežja.

(8) Izgradnja toplovoda se predvidi od izvira tople vode na Poljanah do lokacije zdraviliške vasi in naprej do mesta Kostanjevica na Krki.

19. člen

(oskrba s pitno vodo)

(1) Oskrba s pitno vodo se zagotavlja iz obstoječega vodovodnega omrežja. Za večje širitve poselitve se zagotavlja dodatne kapacitete pitne vode, zagotavlja rezervne vodne vire in rekonstruira ter zgradi nove vodovodne sisteme.

(2) Na območju občine se prioriteto izvaja povezava obstoječih vodovodov v bolj racionalne, učinkovite in strokovno nadzorovane sisteme ter vzpostavlja povezava vodovodnih sistemov s sosednjimi občinami. Za ustrezno oskrbo s pitno vodo se spodbuja obnova in posodobitev vodooskrbnih sistemov.

(3) Predvidena je povezava z vrtinami v Orehovcu in priprava pitne vode iz zajetja jama (Studena) ter tehnološka obdelava vode s čistilno napravo končne kapacitete do 30 l/s. Predvideno je povezovanje večjih vodovodnih sistemov na večje skupne vodne vire; izgradnja povezovalnega cevovoda do vodooskrbnega sistema Podbočje/Krško odsek Podbočje (Občina Krško) – Žabjek Karlče (Občina Kostanjevica); rehabilitacija magistralnega azbest-cementnega cevovoda na odseku za Malence; nadaljevanje projekta izgradnje vodovoda Orehovec–Dobe–odsek do gradu Dob ter povezava dveh sistemov; rehabilitacija obstoječih azbest-cementnih cevovodov na magistralnem cevovodu skozi Kostanjevico; odsek vodohran Bajin Vrh–Gorjanska cesta in odsek Ljubljanska cesta–Gorjanska cesta; obnova glavnega voda Dobe–Prekopa.

20. člen

(odvajanje in čiščenje odpadnih vod)

(1) Obstoječi kanalizacijski sistem v Kostanjevici na Krki je večinoma mešanega tipa, le del kanalizacije v samem mestu Kostanjevica na Krki je ločen na kanalizacijo za odvod komunalnih odpadnih voda in na kanalizacijo za odvod padavinskih voda. Izvede se sanacija kanalizacijskih sistemov na občutljivih in vodovarstvenih območjih.

(2) Padavinsko in komunalno odpadno vodo se odvaja ločeno, kjer je to ekonomsko upravičeno in tehnično možno.

(3) Nujno je treba preprečiti onesnaževanje z odpadnimi vodami iz klavnice, ki predstavljajo večjo obremenitev voda kot vse komunalne odpadne vode Kostanjevice na Krki skupaj.

(4) Prioritetno se kanalizacijski sistem zgradi oziroma dogradi na območju aglomeracij Kostanjevice na Krki, Prekopa in Črneča vas. V kanalizacijski sistem Kostanjevica na Krki so vključena tudi naselja Oštrc, Dolšče, Avguštine in Globočice pri Kostanjevici, v kanalizacijski sistem Prekopa pa naselja Gornja in Dolnja Prekopa ter Dobrava pri Kostanjevici.

(5) Obstoječa čistilna naprava v Kostanjevici na Krki se nadgradi s terciarno stopnjo čiščenja. Zgradi se čistilna naprava v Dolnji Prekopi ter v Črneči vasi.

(6) V naseljih Dobe, Vodenice in Orehovec je možna izgradnja kanalizacijskega omrežja s čistilnimi napravami, ureditev lastnih mikro sistemov za posamezna gospodinjstva ali skupnih mikro sistemov za več gospodinjstev.

(7) Če območje poselitve ni opremljeno z javno kanalizacijo, morajo lastniki obstoječih stavb na območjih poselitve, kjer ni treba odvajati komunalne odpadne vode v javno kanalizacijo, v skladu z veljavnimi predpisi zagotoviti čiščenje v mali komunalni čistilni napravi ali zbiranje v nepretočni greznici do predpisanih rokov.

21. člen

(ravnanje z odpadki)

(1) Naselja Kostanjevica na Krki, Dolnja Prekopa, Oštrc, Orehovec in Črneča vas so vključena v sistem ločenega zbiranja odpadkov. V sklopu ekoloških otokov se ločeno zbira papir, steklo, plastika in pločevinke oziroma sestavljena embalaža. Komunalni odpadki se odvažajo na regijsko odlagališče Leskovec pri Novem mestu (Center za ravnanje z odpadki Dolenjske – CeROD).

(2) Ureditev zbirnega centra za ravnanje z odpadki je predvidena na območju gospodarske cone, severno od otoka.

(3) Temeljni cilj Občine Kostanjevica na Krki je zmanjševanje količine odpadkov ter vzpostavitev sistema ločenega zbiranja odpadkov na celotnem območju občine.

(4) Zbirni center za ravnanje z gradbenimi odpadki se uredi na območju kamnoloma Ključče.

(5) Črna oziroma divja odlagališča v občini se sanirajo. Program sanacije mora med drugim vsebovati opis predvidenih ukrepov z oceno časovnega in finančnega okvira sanacije.

22. člen

(druga področja gospodarske javne infrastrukture lokalnega pomena)

Osrednje občinsko pokopališče se nahaja v Kostanjevici na Krki, ki ima opredeljene površine za širitev. Drugo pokopališče je v Oštrcu in zanj ni predvidena širitev.

5. Okvirna območja naselij, vključno z območji razpršene gradnje, ki so z njimi prostorsko povezana

23. člen

(določitev naselij)

(1) Na območju Občine Kostanjevica na Krki so naslednja območja naselij: Črešnjevcec pri Oštrcu, Črneča vas, Dobe, Dobrava pri Kostanjevici, Dolnja Prekopa, Dolšče, Globočice pri Kostanjevici, Gornja Prekopa, Grič, Kočarija, Kostanjevica na Krki, Malence, Orehovec, Oštrc, Ržišče, Slinovce, Velike Vodenice, Vrbje in Vrtača, ki so podeželska naselja, razen pomembnejšega lokalnega središča Kostanjevice na Krki.

(2) Območje sanacije razpršene gradnje, ki se opredeli kot novo naselje, je v Globočicah, severovzhodno od slinovške cerkve, kjer je načrtovano turistično apartmajsko naselje.

(3) Območja sanacije razpršene gradnje, ki se vključijo v naselja, so v Črešnjevcu pri Oštrcu, Črneči vasi, Dobah, Dolnji Prekopi, Dolščah, Globočicah (del UN Kostanjevica na Krki), Gornji Prekopi, Griču, Kočariji, Orehovcu, Oštrcu in Ržišču.

(4) Območje sanacije razpršene gradnje, ki se opredeli kot posebno zaključeno območje poselitve je v Gornji Prekopi, Globočicah ter na meji med naseljema Kočarija in Velike Vodenice.

(5) Določitev naselij je razvidna iz karte 213 Zasnova okvirnih območij naselij, razpršene gradnje ter območij razpršene poselitve.

6. Okvirna območja razpršene poselitve

24. člen

(območja razpršene poselitve)

(1) Na celotnem območju Občine Kostanjevica na Krki, razen v naselju Dolnja Prekopa, Dobrava, Ržišče in Vrbje, po RPE, se pojavlja razpršena poselitev kot avtohtoni poselitveni vzorec v krajini, ki se ohranja. Razpršeno poselitev predstavljajo objekti, zgrajeni pred letom 1967, posamezne kmetije, lovske in gozdarske kočje na Gorjancih, objekti sakralne stavbne dediščine itd.

(2) Tipična območja razpršene poselitve – naselja po RPE, ki nimajo določenega območja naselja, so: Avguštine, Ivanjše, Jablance, Karlče, Koprivnik, Male Vodenice, Podstrm, Sajevice in Zaboršt.

(3) Območja razpršene poselitve so razvidna iz karte 213 Zasnova okvirnih območij naselij, razpršene gradnje ter območij razpršene poselitve.

7. Usmeritve za razvoj poselitve in celovito prenovo

25. člen

(razvoj naselij)

(1) Razvoj naselij temelji na:

- zapolnitvi obstoječe pozidave;
- prenovi obstoječega stavbnega fonda;
- zaokrožitvi obstoječe pozidave, kot manjši širitvi naselja na območja, ki so že infrastrukturno urejena;
- širitvi naselij v obliki novih sosesk na območjih, ki mejijo na obstoječa naselja in v katerih je potrebna kompleksna infrastrukturna ureditev;

– ohranjanju avtohtone razpršene poselitve zaradi specifik območja.

(2) Občinsko središče Kostanjevica na Krki se zaradi arhitekturnih in urbanističnih spomenikov ter poplavne ogroženosti širi le v smislu manjše zaokrožitve obstoječe pozidave. Kostanjevica na Krki se razvija predvsem v smislu notranjega razvoja in prenove obstoječe grajene strukture. Zagotavljajo se ugodne razmere za družbeni in gospodarski razvoj. Razvija se infrastruktura ter oskrbne in storitvene dejavnosti, tako za potrebe mesta kot tudi zaledja. Kostanjevica na Krki se skupaj z ostalimi naselji v občini razvija predvsem kot turistični kraj s poudarkom na spodbujanju povezav med kulturno in naravno dediščino, kmetijstvom in turizmom.

(3) Razvoj naselja Prekopa in ostalih podeželskih naselij se zagotavlja z omogočanjem kvalitetnih bivalnih razmer in kmetijskimi ter dopolnilnimi dejavnostmi. V naselju Prekopa se omogoča razvoj storitvenih in obrtnih dejavnosti, ki so združljive z bivalnim okoljem. Na območju ostalih naselij pa se razvijajo obstoječe dejavnosti in dejavnosti, vezane na turizem, kmetijsko ter gozdarsko proizvodnjo.

(4) Razvoj naselij je razviden iz karte 214/1 Usmeritve za razvoj poselitve in celovito prenovo.

26. člen

(notranji razvoj naselij)

(1) Naselja se prednostno usmerja v notranji razvoj, katerega vodilo je zgoščevanje poselitve v redko pozidanih in nepozidanih območjih stavbnih zemljišč, ob upoštevanju zagotovitve kvalitetnih bivanjskih pogojev z zadostnimi funkcionalnimi zemljišči, zelenimi in rekreativnimi območji.

(2) Notranji razvoj je z izrabo prostih, nezazidanih površin, izrabo praznih objektov in neurejenih površin predviden v naseljih: Kostanjevica na Krki (zapolnitev prostih, nezazidanih površin bo možna le, kolikor bo to mogoče zaradi poplavne ogroženosti območja), Slinovce, Oštrc, Vrtača, Grič, Dobe, Dolšce, Orehovec, Velike Vodenice, Gornja in Dolnja Prekopa. Prednost se daje prenovi in sanaciji, ki sta usmerjeni v modernizacijo kmetijstva in ustvarjanje pogojev za razvoj dopolnilnih dejavnosti.

27. člen

(prenove, širitve, zaokrožitve, zgostitve pozidave)

(1) Nova območja za pozidavo se načrtujejo na območjih, kjer bo zagotovljena dostopnost in organizirana infrastrukturna ureditev.

(2) S širitvijo naselja se v primeru, ko v naselju ni več primernih zemljišč, zagotavlja pogoje za razvoj stanovanjskih, gospodarskih in drugih površin, za večjo socialno varnost, za večjo konkurenčnost naselja, delovanje trga nepremičnin in za razvoj različnih poslovnih, turističnih in storitvenih dejavnosti.

(3) V Občini Kostanjevica na Krki ni predvidenih območij celovite prenove. Delne prenove so predvidene na območju kostanjeviškega otoka, na podlagi veljavnega prostorsko izvedbenega akta, na območju grajskega kompleksa ter na območju gradu Dobrava. Delna prenova je predvidena v naselju Dolnja Prekopa, na območju opuščenih objektov – območje centralnih dejavnosti.

(4) V Kostanjevici na Krki so za stanovanjsko gradnjo predvidene le manjše zaokrožitve obstoječe pozidave na območju Globočic in ob zahodnem delu naselja.

(5) Nove površine za stanovanjsko gradnjo, ki so predvidene kot minimalne zaokrožitve, so v naseljih: Črneča vas, Črešnjevcec pri Oštrcu, Dobe, Dobrava pri Kostanjevici, Dolnja Prekopa, Dolšce, Globočice, Gornja Prekopa, Grič, Kočarija, Malence, Orehovec, Oštrc, Slinovce, Velike Vodenice. Širitve za razvoj turizma so načrtovane v Slinovcah (turizem Karlče), Globočicah, Jablancah, v Sajevcah (zdraviliški turizem), na Gorjancih (Polom) ter severno od Oštrca. Z zaokrožitvijo se pridobi minimalno število parcel za gradnjo, ki se lahko navezujejo na obstoječo infrastrukturo.

28. člen

(usmeritve za razvoj dejavnosti po naseljih)

(1) Bivanje in nemoteče spremljajoče dejavnosti se umešča znotraj in na obrobju občinskega središča Kostanjevica na Krki, v Gornjo in Dolnjo Prekopo ter v ostala naselja, v navezavi na obstoječe prometno omrežje in v funkciji gospodarskega razvoja samega naselja. Prostorske možnosti za gradnjo stanovanjskih objektov se zagotavljajo v Kostanjevici na Krki, na območju Globočic in Grajske – Ljubljanske ceste ter v večjih naseljih, kot sta Dolnja in Gornja Prekopa ter v naseljih Dobe, Dolšce, Orehovec,

Oštrc, Črneča vas. Domove za starejše občane in druge oblike skupnih nastanitev se umešča v Kostanjevici na Krki, ki ima urejeno osnovno preskrbo prebivalcev ter dober dostop do zdravstvene oskrbe in drugih oskrbnih dejavnosti. V ostalih naseljih se omogoča le širitev za razvoj obstoječih dejavnosti.

(2) Oskrbne, storitvene in družbene dejavnosti so predvidene predvsem v Kostanjevici na Krki, in Gornji ter Dolnji Prekopi, kjer je zagotovljena dobra prometna dostopnost, v povezavi z javnim potniškim prometom, kolesarskimi in peš potmi.

(3) Obrtne, skladiščne, trgovske, poslovne in proizvodne dejavnosti so predvidene v sklopu gospodarske cone, le v občinskem središču, severno od otoka in obvoznice. V omenjena območja se lahko umešča tudi okoljska in energetska infrastruktura.

(4) Turistične dejavnosti se za potrebe zdraviliškega turizma umeščajo v novo območje na severovzhodnem delu občine (Sajevce), v bližino vrtine termalne vode. Turistične dejavnosti namenjene bungalovom in drugim objektom za turistično ponudbo in nastanitev se umeščajo v Slinovce (turizem Karlče), v turistično naselje Globočice pri Kostanjevici ter severno od naselja Oštrc. Počitniško naselje Vrtača se spremeni v turistično območje za potrebe gradnje bungalovov. Omogoča se razvoj obstoječim turističnim kmetijam ter vinotočem in vinskim kletem na območju Jablanc oziroma na celotnem območju občine. Konjenski turizem se razvija na območju Dob. Na območja z naravnimi kakovostmi se turizem usmerja v manjše družinske hotele, penzione, gostišča, turistične kmetije in podeželske turistične objekte. Prednostno se razvoj zagotavlja v okviru obstoječega stavbnega fonda, z možnostjo navezave na ohranjanje kvalitetne kulturne dediščine. Razvoj turizma je predviden tudi na območju kostanjeviškega otoka, na območju Malih Vodenic (Polom) ter ob Topličniku.

(5) Razvoj športa in rekreacije je predviden v Kostanjevici na Krki – ob reki Krki, ob osnovni šoli ter ob ribniku, zahodno od grajskega kompleksa. Dejavnosti za oddih, rekreacijo in šport se razvijajo tudi na Gorjancih (Polom), v Orehovcu, Gornji Prekopi, Ržišču, Dolščah ter ob ribniku Slinovce.

(6) Razvoj dejavnosti po naseljih je razviden iz karte 214/1 Usmeritve za razvoj poselitve in celovito prenavo.

29. člen

(usmeritve za sanacijo in prenavo razpršene gradnje)

(1) Pri sanaciji se upošteva funkcionalne in oblikovne zaokrožitve obstoječih naseljih ter povezave z obstoječimi mejami strnjenih delov naselij, v smislu racionalnejše izrabe prostora in povečanja gostote pozidave.

(2) Zgoščja in zaokroža se predvsem tista razpršena gradnja, ki ima možnost priključevanja na ustrezno prometno in komunalno infrastrukturo. Pri zgoščevanju in zaokroževanju se upošteva skladnost meja urbanih struktur v njihovem odnosu do zaokroženih naravnih območij v krajini.

(3) Sanacija in prenova razpršene gradnje je razvidna iz karte 214/1 Usmeritve za razvoj poselitve in celovito prenavo.

30. člen

(usmeritve za ohranjanje poselitve na območjih razpršene poselitve)

(1) Območja razpršene poselitve se ohranja kot tipični, avtohtoni poselitveni vzorec. Nove površine se načrtujejo predvsem v obliki manjših razširitev obstoječe poselitve, za potrebe stanovanjske gradnje in za potrebe razvoja kmetij oziroma dopolnilnih dejavnosti na kmetijah. Načrtujejo se na naravovarstveno manj občutljivih območjih, izven območij naravnih vrednot in najpomembnejših delov ekološko pomembnih območij oziroma posebnih in potencialno posebnih varstvenih območij.

(2) Na območju razpršene poselitve je dopustna gradnja objektov v primeru izpolnjevanja pogojev o minimalni komunalni opre. Z omogočanjem gradenj na tovrstnih območjih se ohranja poseljenost prostora in s tem ohranja kulturno krajino, ki je sicer lahko prepuščena hitremu stihijskemu zaraščanju. Za potrebe razvoja kmetij oziroma dopustnih dejavnosti v prostoru se na območju razpršene poselitve omogočajo novogradnje ter postavitve nezahtevnih in enostavnih objektov.

(3) Na vinogradniških območjih ter območjih vinogradov se omogoča gradnja novih zidanic ter razvoj turističnih dejavnosti.

(4) Ohranjanje poselitve je razvidno iz karte 214/1 Usmeritve za razvoj poselitve in celovito prenavo.

31. člen

(usmeritve za urbanistično oblikovanje naselij)

(1) Posebno pozornost se pri urbanističnem oblikovanju nameni območju naselbinske dediščine mestnega jedra Kostanjevica na Krki ter območju kompleksnega varstva Podgorje – Gorjanci. Za naselje Kostanjevica na Krki je izdelan urbanistični načrt Kostanjevica na Krki, ki natančno opredeljuje usmeritve za urbanistično oblikovanje naselja, vključno s predvidenimi širitvami.

(2) Na območju naselbinske dediščine Črneča vas – Vinske gorice se varujejo robovi naselja (odnos med krajino in naseljem ter volumen naselja), gradbene linije, parcelacija in funkcionalne enote, oblikovanje objektov, prevladujoči stavbi tip in posebne stavbe.

(3) Prenavlja, razvija, ohranja in posodablja se obstoječ stavbni fond, pri načrtovanju in urejanju podeželskih naselij ter vasi se v prvi vrsti upošteva njihovo tradicionalno strukturo, v povezavi z razvojnimi trendi. V Črneči vasi, Oštrcu (pri spomeniku) se uredijo skupne, javne zelene površine. Obvodne zelene površine se ohranjajo v Gornji in Dolnji Prekopi, ob Lačnem potoku. Pri cerkvah v Malih Vodenicah, Ržišču in pri Slinovski cerkvi se varujejo kvalitetni naravni elementi (posamezne zelene ureditve, označevalna samostojna drevesa).

8. Usmeritve za razvoj v krajini

32. člen

(splošno)

(1) Z nepretrganostjo in povezanostjo se ohranjajo in vzpostavljajo krajinske strukture, ki so pomembne za ohranjanje biotske raznovrstnosti, ugodno stanje habitatnih tipov in habitatov ogroženih vrst.

(2) Izvajanje kmetijskih dejavnosti se načrtuje tako, da se zagotavlja varstvo naravnih vrednot in ohranjanje biotske raznovrstnosti.

(3) V varovalnih gozdovih se ne dopušča posegov v podtalje ali vegetacijo, kadar bi to zavrlo ali občutno zmanjšalo sposobnosti obnavljanja naravne biotopa, še posebej, kadar bi to spodbudilo erozijske procese.

(5) Usmeritve za razvoj v krajini so razvidne iz karte 214/2.

8.1 Razvojna območja za posamezne dejavnosti, vezane na vire

33. člen
(kmetijstvo)

(1) Kmetijsko zemljiške operacije se prvenstveno izvajajo na najboljših kmetijskih zemljiščih, lahko pa tudi na drugih kmetijskih zemljiščih.

(2) Kmetijske dejavnosti njivske pridelave in sadjarstva se usmerjajo na obstoječa območja, predvsem na širši obrečni pas reke Krke ob naseljih Koprivnik, Malence, Dolnja in Gornja Prekopa, Dobe, Zaboršt, Sajevece in Slinovce, vinogradništvo in sadjarstvo pa v gričevnato območje Gorjancev.

(3) Obnovo in širitev kmetij se spodbuja na območjih z visokim pridelovalnim potencialom tal za kmetijsko rabo, ob upoštevanju poselitvenega in krajinskega vzorca ter ranljivosti okolja.

(4) Razvoj kmetij se usmerja v dejavnosti, kot so: npr. vzreja živali (govedo, konji, drobnica, srnjad, divji prašiči) ter dopolnilne dejavnosti (npr. turizem, turistične kmetije, nastanitve oziroma kratkotrajno bivanje ipd.). Spodbuja se razvoj zapostavljenih dopolnilnih dejavnosti: nabiranje, predelava in prodaja gozdnih sadežev in zelišč, prodaja predpisano označenih pridelkov in izdelkov okoliških kmetij na kmetiji ter storitve delovne sile s kmetij, ki so povezane z znanjem iz kmetijstva in gozdarstva.

(5) Na vinogradniških območjih se vinogradi in sadovnjaki ohranjajo, s tem, da so dovoljene spremembe rabe iz sadovnjaka v vinograd in obratno.

(6) Na večjih kmetijskih površinah se ohranja ali ponovno vzpostavlja omejeke, živice, gozdne otoke ali vodna telesa.

34. člen
(gozdarstvo)

(1) Gozd se ohranja kot naravni vir in naravno bogastvo, ob upoštevanju razvojnih potreb gozdarstva in drugih dejavnosti, ki imajo svoj interes v gozdnem in obgozdnem prostoru (javni interes).

(2) Ohranja se sklenjenost gozdnih površin in stabilnost gozdnih ekosistemov s poudarkom na ohranjanju habitatnih tipov, ki se prednostno ohranjajo (ekološko pomembna območja in posebna varstvena območja; Krakovski gozd in Gorjanci). Gozdne površine se ohranjajo na območjih, ki so zaradi določenih značilnosti (strmina, lega, erozija) manj primerna za druge rabe. V območjih koridorjev ogroženih vrst in v območjih, ki omogočajo gensko povezanost njihovih populacij se ohranja gozdove (in druge oblike naravnih prvin) v čim bolj naravnem stanju.

(3) Ohranja se ustrezna številčnost divjadi in ugodno stanje za bivanje avtohtonih vrst. Gozdna dela se opravljajo v času, ki je za gozdne živali najmanj moteč.

35. člen
(vode in vodni viri)

(1) Reka Krka s svojo strugo daje današnjo podobo mestu Kostanjevica na Krki. Mesto leži na otoku, ki sta ga oblikovala glavna struga in njen stranski rokav. Krka je uvrščena v EPO in Naturo 2000. Ohranja se naravna struga in naravna obrežja na vseh vodotokih.

(2) Prostorske ureditve in dejavnosti, ki niso vezane na vodo, se umešča izven območij, kjer je voda stalno ali občasno prisotna, ter v ustreznem odmiku, tako da se na priobalnem zemljišču ohranjata nepozidanost in javna dostopnost. Z ureditvami se ne sme povzročati poslabšanja stanja voda in vodnega režima oziroma se morajo zagotoviti izravnalni ukrepi. Na območjih, kjer je voda stalno ali začasno prisotna, so načrtovana zgolj rekreacijska območja in druge zelene površine, v sklopu katerih ni predvidena gradnja stavb.

(3) V Dolnji Prekopi je predvidena ureditev struge Lačnega potoka.

(4) Za zagotavljanje ustrezne oskrbe s pitno vodo se varuje vse obstoječe in potencialno pomembne vodne vire ter spodbuja varčno in smotno rabo pitne vode. Prioritetno se varuje vodovarstvena območja vodnih virov na območju naselij Orehovec in Črešnjavec pri Oštrcu. Potrebno je zavarovati vodni vir Studena na območju Kostanjeviške jame.

(5) Vsak poseg v kostanjeviški ribiški okoliš mora biti načrtovan in izveden na način, ki v največji možni meri zagotavlja ohranjanje rib, njihove vrstne pestrosti, starostne strukture in številčnosti.

36. člen
(turizem in rekreacija)

(1) Objekte in območja bogate kulturne dediščine Kostanjevica na Krki se ohranja in varuje ter spodbuja razvoj kulturnega turizma. Te vrednote so eno pomembnejših področij, na katerih temelji turizem občine in kamor se usmerja turistične dejavnosti (posebna območja, kjer se ohranjajo in razvijajo kvalitete in vrednote prostora).

(2) Najpomembnejši lokaciji za razvoj turizma sta občinsko središče – staro mestno jedro na otoku z reko Krko in grajski kompleks Kostanjevica ter kostanjeviška jama. Na območju mestnega jedra – otoka se predvidi ureditev dostopov do reke Krke ter privezov za čolne, pešpoti ob reki, s pripadajočo urbano opremo in ureditev prostora za prireditve. Občina spodbuja razvoj turističnih programov, povezanih s cilji varstva kulture ter v povezavi z naravnimi danostmi.

(3) Zdraviliški turizem se razvija na območju Sajevc. Predvidena je tudi obnova gradu Dobrava, širitev konjeništvu v Dobah, razvoj turizma ob Krki, v Slinovcah (Karlčah), Oštrcu in na Gorjancih, promocija vinogradništva in vinarstva s Podgorjansko vinsko-turistično cesto in ponudbo ob njej (zidanice, brunarice, vinotoči, turistične kmetije).

(4) Zaradi naravnih in kulturnih danosti se razvija izletniški in športno-rekreacijski turizem (pohodništvo, izletništvo ter kolesarstvo), ki se povezuje s cilji ohranjanja narave. Dograjuje in posodablja se Cvičkovo kolesarsko pot, Panoramsko kolesarsko pot, Resljevo kolesarsko pot in Trdinovo kolesarsko pot). Turizem se razvija v navezavi na tematske poti (Resslova gozdna pot, Evropska pešpot E7, Trdinova pot po Gorjancih, pot na Kičer, Rutenska krožna pot, Cvičkova pot Mohor – Gradnje).

(5) V Slinovcah (Karlčah), Oštrcu, v Globočicah ter v Vrtači se uredi turistično naselje s prenočitvenimi kapacitetami. V Slinovcah (Karlčah) se ponudba dopolni z dodatnimi dejavnostmi (šport, gostinstvo, izkoriščanje termalne vode, zdravstvena dejavnost, kampiranje). Pri mestnem jedru – otoku se uredi vzletišče in pristajališče za balone, ob Krki pa postavitve čolnarne. Za turistične namene se izvaja čolnarjenje po reki Krki. Počitniško naselje Vrtača se spremeni v turistično območje za potrebe gradnje bungalovov. V Dobah se v okviru konjeniškega turizma uredijo prenočitvene kapacitete. Namestitvene kapacitete se uredijo tudi na območju Malih Vodenic (Polom).

(6) Razvoj dopolnilnih turističnih produktov občine oziroma lokalne turistične destinacije izhaja iz potencialov podeželja, ki tvori podlage za razvoj široke palete produktov podeželskega turizma (vinske ceste, viničarski turizem, eno-etno turizem, turistične

kmetije, podeželski hoteli, penzioni itd.). Turistični produkti podeželja se povezujejo z naravnimi vrednotami občine in izletniškim ter s športno-rekreacijskim turizmom. Spodbuja se razvoj obstoječih turističnih kmetij ter vinotočev oziroma vinskih kleti (predvsem na območju Jablanc) ter razvoj novih na območju celotne občine (z dodatno ponudbo, značilno za območje: prodaja vina, kulinarčna ponudba suhomesnatih izdelkov, zelišč, etnološko značilnih produktov ipd.).

(7) Ohranjali in izboljšali se bodo zlasti potenciali za razvoj turistične ponudbe in pristočasnih dejavnosti ter dopolnjevala turistično-rekreacijska infrastruktura, v smislu kakovosti in raznovrstnosti ponudbe.

(8) Razvoj športa in rekreacije je predviden v Kostanjevici na Krki, ob reki Krki ter ob Lačnem potoku (športni ribolov), ob osnovni šoli, ob Obrhu, ob Topličniku in Studeni, v Gornji Prekopi, Ržišču, Orehovcu, Dolščah in ob ribniku Slinovce.

(9) Zagotovi se primerno zavarovanje in označitev točk naravnih in kulturnih atrakcij ter tako zagotovi ustrezna interpretacija teh vrednot obiskovalcem. Za posebne družbene skupine prebivalcev (starejši, ljudje z omejenimi fizičnimi ali avdio-vizualnimi zmožnostmi/invalidi) se zagotovi mobilna in informacijska dostopnost do vseh turističnih območij.

37. člen

(mineralne surovine)

(1) V občini so tri območja mineralnih surovin, in sicer v naseljih Jablance (nelegalni kop Ključce), Orehovec ter Črešnjevce. Na območju površin nadzemnega pridobivalnega prostora je na vseh treh območjih predvidena sanacija v gozdne površine (brez izkoriščanja mineralnih surovin).

(2) V zahodnem delu nelegalnega kopa Ključce se izvede sanacija tako, da se uredi okoljska infrastruktura oziroma sortirni center gradbenih odpadkov.

(3) V primeru izkazanega interesa za izkoriščanje mineralnih surovin na novih lokacijah občina pretehta, ali je smotrno določeno območje z osnovno namensko rabo prostora opredeliti kot območje mineralnih surovin (s podrobnejšo namensko rabo pa kot površino nadzemnega pridobivalnega prostora ali kot površino podzemnega pridobivalnega prostora s površinskim vplivom, ki onemogoča drugo rabo). Raziskovanje mineralnih surovin je dopustno na celotnem območju občine. Za namen izkoriščanja mineralnih surovin je treba sprejeti OPPN.

8.2 Posebna območja, kjer se ohranjajo in razvijajo kvalitete in vrednote prostora

38. člen

(prepoznavne kvalitete, pomembne z vidika krajinskih ter urbanističnih in arhitekturnih značilnosti)

(1) Posebna območja, kjer se ohranjajo in razvijajo kvalitete in vrednote prostora s stališča kulturne dediščine:

– območje gradu Kostanjevica na Krki s samostanom in galerijo na prostem – Formo vivo,

– območje starega mestnega jedra Kostanjevica na Krki,

– vinske gorice pri Črneči vasi in

– drugi objekti in območja kulturne dediščine.

(2) Z vidika urbanističnih in arhitekturnih značilnosti prostora se ohranja Dvorec s parkom v Dobravi pri Kostanjevici na Krki.

(3) Ohranjajo in razvijajo se kvalitete in vrednote prostora, ki imajo na podlagi predpisov s področja ohranjanja narave poseben status:

– posebna varstvena območja Nature 2000 so Kostanjeviška jama, Krakovski gozd – Šentjernejsko polje, Gorjanci – Radoha, reka Krka in Krakovski gozd,

– ekološko pomembna območja Gorjanci, reka Krka, Krakovski gozd in Šentjernejsko polje.

(4) Območje občine je izjemno zaradi krajinskih značilnosti. Varuje in ohranja se ambientalno kvalitetna območja: otok z vplivnim območjem, dolina Obrha in Studene, dolina Sušice.

(5) Ohranjajo se kvalitetne vedute iz Ržišča na Šentjernejsko polje. Iz Malih Vodenic, Globočic pri Slinovski cerkvi in iz smeri sv. Mohorja v Črneči vasi se ohranjajo vedute na mesto Kostanjevica na Krki ter Krško polje z meandri reke Krke.

8.3 Območja za varstvo pred naravnimi in drugimi nesrečami ter zaščita in reševanje

39. člen

(območja za varstvo pred naravnimi in drugimi nesrečami ter zaščita in reševanje)

(1) Območja naravnih nesreč v Občini Kostanjevica na Krki predstavljajo predvsem poplavna območja reke Krke in erozijska območja (manjši del na zahodu občine sodi v območje zahtevnejših protierozijskih ukrepov, vzhodni del pa v območje običajnih). Na območju občine ni evidentiranih plazljivih območij.

(2) Na ogroženih območjih, to je poplavnih in erozijskih območjih se ne načrtuje prostorskih ureditev oziroma dejavnosti, ki lahko te procese sprožijo.

(3) Na ogroženih območjih je treba omogočiti varne življenjske razmere s sanacijo žarišč naravnih procesov in z omejevanjem razvoja, sorazmerno s stopnjo nevarnosti naravnih procesov, ki lahko ogrožajo človekovo življenje ali njegove materialne dobrine. Območja, kjer ni bivališč ali ekonomsko učinkovitih gospodarskih dejavnosti, se prepuščajo naravni dinamiki.

(4) Občina Kostanjevica na Krki leži na območju s 7. stopnjo potresne intenzitete po lestvici MSK-64. V skladu s karto projektnega pospeška tal spada občina v območje potresne nevarnosti, kjer je določen projektni pospešek tal 0,200 g.

(5) V izjemnih primerih se površine za množične pokope ljudi zagotavljajo v sklopu obstoječih pokopališč Kostanjevica na Krki in na območju pokopališča Oštrc.

(6) V primeru množičnega pogina živali se površine za pokop zagotavlja na območju med naseljema Dobe in Dolnja Prekopa.

(7) Površine za evakuacijo prebivalstva se zagotavljajo na območju osnovne šole (razen v primeru katastrofalnih poplav) ter na območju kostanjeviškega gradu, kjer je možna tudi postavitve kontejnersko-šotorskih sistemov ter omogočen dostop do pitne vode.

(8) V primeru naravnih in drugih nesreč se ruševine deponirajo na območju kamnoloma Ključce.

8.4 Območja in objekti za potrebe obrambe

40. člen

(območja in objekti za potrebe obrambe)

V Občini Kostanjevica na Krki ni določenih območij ali objektov za potrebe obrambe.

9. Usmeritve za določitev namenske rabe zemljišč

41. člen

(usmeritve za določitev namenske rabe zemljišč)

(1) Stavbna zemljišča se določijo na podlagi obstoječih stavbnih zemljišč po veljavnem planskem aktu, ki so bila v strokovni podlagi »Tehnični popravki veljavnega planskega akta« korigirana na parcelno mejo natančno. Strokovna podlaga tehničnih popravkov je sestavni del OPN. Prav tako se namenska raba stavbnim zemljiščem določi na podlagi dejanskega stanja v prostoru ter na podlagi strokovnih podlag Urbanističnega načrta Kostanjevice na Krki, Analize naselij in Analize razvojnih potreb s strokovnimi opredelitvami glede dopustnosti.

(2) Namenska raba kmetijskim, gozdnim in drugim zemljiščem se v osnutku OPN določi na podlagi veljavnega planskega akta in smernic nosilcev urejanja prostora.

(3) Vodna zemljišča se določi na podlagi DKN, prikaza dejanske rabe in ob upoštevanju prostorskih sestavin planskih aktov občine.

(4) Namenska raba je prikazana in označena v skladu z veljavnim pravilnikom.

(5) Usmeritve za določitev namenske rabe zemljišč so razvidne iz karte 214/3.

10. Usmeritve za določitev prostorskih izvedbenih pogojev

42. člen

(usmeritve za določitev prostorskih izvedbenih pogojev)

(1) Prostorsko izvedbeni pogoji se določajo po posameznih enotah urejanja prostora, na katere je razdeljeno celotno območje Občine Kostanjevica na Krki. Enote so definirane na podlagi enotnih značilnosti prostora ter na podlagi primerljivih geomorfoloških in urbanistično oblikovnih značilnosti, za katere veljajo ista merila in pogoji urejanja ter oblikovanja prostora.

(2) Prostorsko izvedbeni pogoji so določeni posebej za poselitev (območje urbanističnega načrta in ostala naselja ter razpršena poselitev) in posebej za ostali odprti prostor v krajini, v sklopu katerega so tudi območja razpršene gradnje.

(3) Za območja, ki se bodo urejala z občinskimi podrobnimi prostorskimi načrti (OPPN), se določijo posegi, ki jih je možno izvajati do sprejetja OPPN, podajo se tudi usmeritve za izdelavo OPPN.

11. Kartografski del strateškega dela OPN

43. člen

(kartografski del strateškega dela OPN)

- | | |
|--|------------|
| – Zasnova prostorskega razvoja občine | M 1:25000 |
| – Zasnova gospodarske javne infrastrukture lokalnega pomena in grajenega javnega dobra | M 1:25000 |
| – Zasnova okvirnih območij naselij, razpršene gradnje ter območij razpršene poselitve | M 1:25000 |
| – Usmeritve za razvoj poselitve in celovito prenovno | M 1:25000 |
| – Usmeritve za razvoj v krajini | M 1:25000 |
| – Usmeritve za določitev namenske rabe zemljišč | M 1:25000. |

12. Konceptualni del urbanističnega načrta Kostanjevica na Krki

12.1 Koncept razvoja naselja

44. člen

(koncept razvoja naselja)

(1) Kostanjevica na Krki se prednostno usmerja v razvoj dejavnosti vezanih na turizem in rekreacijo v sožitju s stanovanjsko pozidavo in možnostmi za razvoj gospodarskih dejavnosti. Glede svoje lege je mesto Kostanjevica na Krki pri svojem razvoju zelo omejena, saj leži na območju poplav, območju naravnih vrednot in kulturne dediščine. Poleg tega jo obdajajo najboljša kmetijska zemljišča, ki tudi predstavljajo omejitve v prostoru. Kljub temu se mesto s starim jedrom na otoku in z območjem gradu na jugu, razvija kot novo občinsko središče, ki je upravno, kulturno, izobraževalno in gospodarsko središče celotne občine ter kulturno središče širšega pomena.

(2) V starem mestnem jedru se nadaljuje celovita prenova v skladu z veljavnim ureditvenim načrtom. Za učinkovit razvoj turistične dejavnosti je treba umestiti nove nastanitvene kapacitete različnih kategorij in dodatno ponudbo. Razvoj turizma dopolnjujejo tudi ostale zanimivosti, kot npr. lokacije športno-rekreacijskih in turističnih dejavnosti. Te lokacije se nahajajo ob robu naselja ter hkrati dovolj blizu, da se gosti lahko usmerjajo v prenočitvene in gostinske kapacitete znotraj obstoječega naselja.

Nasproti gradu, ob Vodeniški cesti oziroma ob ribniku, se ureja rekreacijsko območje Grič. Za razvoj širšega območja Kostanjevice je pomembna je tudi umestitev lokacije za razvoj zdraviliškega turizma z izkoriščanjem termalne vode. Kot najprimernejša lokacija je ocenjen prostor severno od urbanističnega načrta v Sajevcah, vendar še vedno v povezavi s turističnim razvojem Kostanjevice na Krki. Primernost lokacije odlikujejo bližina centra naselja, dobre prometne povezave, bližina termalnega vira, ravninski teren in raznolike naravne značilnosti. Območje se razvija v skladu z naravovarstvenimi usmeritvami, s čim večjo ohranitvijo naravnih značilnosti prostora.

(3) Glede na obstoječe značilnosti prostora se razvoj Kostanjevice na Krki usmerja v osrednji centralni del naselja. Tukaj je predviden razvoj centralnih dejavnosti s stanovanji (razvoj upravnih in storitvenih dejavnosti v povezavi z bivanjem in turizmom). Ohranjanje obstoječe stanovanjske poselitve in zapolnitev naselja s širitvijo je predviden proti Globočicam v jugovzhodnem delu naselja. Ostala pretežna stanovanjska območja se ohranjajo in razvijajo med Ljubljansko in Grajsko cesto. Ohranja se tudi stanovanjska poselitev proti jugozahodu v smeri Kočarije in Prekope. Na severu se ohranjata obrtna cona in obstoječe proizvodno območje.

(4) Od severa proti jugu se ohranja in razvija turizem (umestitev lokacije za zdraviliški turizem izven urbanističnega načrta, a v njegovi povezavi oziroma zdraviliška vas Sajevce z izkoriščanjem termalne vode, nove namestitvene kapacitete, raznovrstna

turistična ponudba, kultura, sprehajalne poti ...). Na obodu naselja, okoli otoka ter v grajskem kompleksu se ohranja in razvija zeleni sistem in rekreacija (ob reki Krki se uredi zeleni sistem z možnostjo rekreacije v naravi (športna igrišča, sprehajalne poti, trim steze, učne poti, kopališča, čolnarjenje).

(5) Razvoj kolesarskih in pešpoti predstavlja izhodiščno infrastrukturo za razvoj turizma, seveda v povezavi z ostalo, predvsem gostinsko ponudbo.

(6) Za urejanje okoljske infrastrukture sta predvideni obstoječa lokacija čistilne naprave Kostanjevica na Krki na severovzhodu naselja ter nova lokacija čistilne naprave Dobe na severozahodnem delu urbanističnega načrta.

(7) Dolgoročna lokacija za širitev naselja je zahodno od Kostanjevice na lokaciji ob obstoječih sadovnjakih. Pri širitvi površin za novo poselitve je treba upoštevati zelene bariere kot cenzure med naselji, varstvene pasove ter druge naravovarstvene, okoljske in kulturno varstvene usmeritve.

12.2 Koncept urbanističnega in arhitekturnega oblikovanja

45. člen

(koncept urbanističnega in arhitekturnega oblikovanja)

(1) Mesto Kostanjevica na Krki je zvezdasto zasnovano. Središče predstavlja otok, ki je obdan z reko Krko. Mesto se širi krakasto ob prometnih vpadnicah, ki se združujejo na otoku. Severno od otoka se je razvila poslovno-obrtna dejavnost, južno od otoka pa upravno-servisni center. Zvezdasta zasnova omogoča dobro prehajanje urbanega in zelenega sistema, ki se v mestno tkivo krakasto zajeda vse do strnjene naselja na otoku.

(2) Objekti na otoku Kostanjevica na Krki se enotno oblikujejo v skladu s kulturno-varstvenimi usmeritvami za ohranjanje kulturne dediščine. Prevladujejo pritlični objekti z značilno obcestno pozidavo. Skladno z veljavnim odlokom o Ureditvenim načrtu je možno obstoječe gospodarske objekte spremeniti v stanovanjske objekte oziroma v nastanitvene kapacitete za potrebe turizma. Poleg tega se izvajajo tudi manjše zapolnitve obstoječe pozidave. Na severnem delu otoka se nahaja cerkev, ki predstavlja pomembno dominantno v prostoru. V stanovanjskih objektih ob glavni ulici na otoku se spodbuja razvoj manjših turističnih dejavnosti s pestro gostinsko in slaščičarsko ponudbo. Na območju obstoječega združnega doma, vzhodno od zdravstvenega doma, je smiselna ponovna vzpostavitev dejavnosti za kulturo ali preureditev objekta za potrebe turizma (hotel, kongresni center, zdraviliški turizem).

(3) Zapolnitev prostih površin znotraj obstoječega naselja je možna v smeri proti kostanjeviški jami ter jugozahodno in zahodno v smeri Kočarije in Prekope.

(4) Pri poselitvi je treba na otoku prvenstveno spodbujati obnovo objektov in prenovu gospodarskih objektov v stanovanjske, ki so bile predvidene že v Ureditvenem načrtu za mestno jedro Kostanjevica na Krki.

(5) Centralne dejavnosti se že razvijajo na desnem bregu reke Krke južno od otoka, smiselna pa je tudi umestitev centralnih dejavnosti na jugozahodni del otoka, predvsem tistih, ki so reprezentativne narave ali v kontekstu spodbujanja turistične dejavnosti. Z območja otoka je nujna preselitev neustreznih dejavnosti, kot sta klavnica in trgovina z gradbenim materialom. Na teh dveh lokacijah se umestijo centralne dejavnosti ali dejavnosti za turizem v smislu mladinskega centra, hotela, upravnih objektov (banka). Možnost preselitve je v obstoječo obrtno cono.

(6) Območje ob osnovni šoli je namenjeno umestitvi športno-rekreacijskega centra, in sicer se v bližini obstoječih objektov zgradijo servisni objekti in tribune za nogometno igrišče in teniška igrišča.

(7) Nasproti gradu, ob obstoječem ribniku, se uredi prostor, kjer je možno izvajati dejavnosti vezane na šport in rekreacijo v povezavi z gostinsko ponudbo. Na območju kmetijskih zemljišč je dopustna začasna uporaba površin za piknike in taborjenje. Ob cesti je možna postavitve nižjega objekta s pripadajočo infrastrukturo, kot zaključek obstoječega naselja. Poseganje v območje ribnika je dovoljeno le ob upoštevanju naravovarstvenih smernic. Območje se uredi v skladu s kulturno-varstvenimi načeli varovanja širšega prostora kostanjeviškega gradu.

(8) Širitev poselitve proti Globočicam se nadaljuje kot nadaljevanje obstoječe stanovanjske poselitve v obliki enodružinskih objektov z dvokapno streho. Poselitve se usmerja tako, da se varuje dominantnost Slinovške cerkve in pomembne vedute na cerkev ter od cerkve proti Kostanjevici na Krki.

(9) Proti zahodu se znotraj stavbnih zemljišč oblikuje objekte na modernejši način, vendar z elementi, ki omogočajo vključitev območja v veduto Kostanjevice na Krki. Območje se mora urejati enovito s skupnimi oblikovalskimi značilnostmi, ki lahko odstopajo od obstoječih oblikovalskih značilnosti naselja.

(10) Zelene površine se oblikujejo enotno z enotno urbano opremo (klopi, koši za smeti, luči). Obvodne brežine se urejajo na ekoremediacijski način. Uporaba betona ter izvedba betonskih pomolov in stopnic do vode je prepovedana. Peš most, prodišča ter javni privezi se izvedejo v leseni izvedbi s poenotenim oblikovanjem. Ob prometnicah se peš površine tlakujejo z enotnim tlakom, ki je uporabljen že na otoku. Kamp in piknik prostori se zasadijo, tako da niso vidno moteči za okolico.

12.3 Koncept prometnega omrežja in javnega potniškega prometa

46. člen

(cestno omrežje)

(1) Rekonstrukcija obstoječih in gradnja načrtovanih cestnih povezav bo izboljšala cestno omrežje v naselju Kostanjevica na Krki. Izgrajena je obvoznica na severnem vstopnem delu otoka. Cestno omrežje na otoku je obnovljeno in omogoča tekoč enosmerni krožni promet ter kolesarsko pot na cestišču.

(2) V bližini zdravstvenega doma se zgradi avtobusna postaja. Na severnem delu otoka, med gospodarsko cono in zelenim pasom, pred vhodom na otok pa se zgradi avtobusno postajališče.

(3) Večji problem naselja predstavlja pomanjkanje parkirišč, predvsem ob večjih prireditvah v centru Kostanjevice na Krki. Zato se na severu naselja, pred vstopom na otok, predvidi večje parkirišče med obvoznico in obstoječo cesto v naselje. Uredi se tudi obstoječe parkirišče nasproti gostišča Žolnir s pripadajočo prometno signalizacijo, kar bo omogočalo varni prehod preko ceste. Večje parkirišče se uredi tudi pred pokopališčem na južnem delu naselja, in sicer kot razširitev obstoječega parkirišča ter umestitev novega parkirišča med pokopališčem in cesto v Globočice. Parkirišča se uredijo tudi ob obstoječem združnem domu in ob predvideni lokaciji avtobusne postaje v bližini zdravstvenega doma. Na lokacijah, kjer se umeščajo nove dejavnosti v prostor (rekreacijska območja, širitve naselja), se predvidi v skladu s prostorskimi izvedbenimi pogoji zadostno število parkirnih mest, glede na predvideno dejavnost.

(4) Vsa parkirišča se v čim večji meri uredijo kot zelena parkirišča z zasaditvijo dreves.

47. člen

(mestni promet)

Zasnova naselja Kostanjevica na Krki omogoča hitro dostopnost vseh delov naselja, zato razvoj mestnega prometa ni predviden. Ob pospešenem razvoju turistične dejavnosti pa bi bilo treba vzpostaviti turistični avtobus ali vlakec, ki bi prevažal turiste po trasi od gostišča Žolnir oziroma predvidene Zdraviliške vasi, do kostanjeviškega gradu in/ali do kostanjeviške jame ter ostalih turističnih ponudnikov v bližnji okolici naselja

48. člen

(kolesarske in pešpoti)

(1) Center naselja Kostanjevica na Krki se nahaja na otoku, ki je obvladljiv tudi peš. Zaradi neprimernosti parkiranja na otoku je treba poskrbeti za čim učinkovitejšo mrežo parkirnih prostorov zunaj otoka, ki bodo preko pločnikov in kolesarskih stez povezani s centrom naselja ter ostalimi turističnimi znamenitostmi kraja (grad, jama).

(2) Pomembna je vzpostavitev pešpoti ob reki Krki, in sicer:

– krožna pot z izhodiščem pri parkirišču nasproti gostišča Žolnir, nato proti zahodu ob reki Krki do nove obvoznice ter čez most preko reke Krke, nato ob reki Krki nazaj, mimo zdravstvenega doma, skozi prireditveni prostor za Kostanjeviško noč ter ob reki Krki do nove predvidene lesene brvi preko Krke v bližini parkirišča pri gostišču Žolnir,

– na zahodu otoka, med Tercialskim mostom in dostopom do vode pri Kostanjeviškem hramu oziroma do načrtovanega mostu pri starem združenem domu,

– na desnem bregu reke Krke, od predvidenega novega mostu čez Krko v sklopu obvoznice do načrtovanega mostu pri starem združenem domu,

– na vhodnem delu otoka, od sedanje trgovine z gradbenim materialom do kmetijske trgovine, vključno z ureditvijo zadnje vzhodne fasade mesta (vrtovi stanovanjskih hiš),

– na desni strani reke Krke, od šole do zaključka okljuka, vključno z novim mostom čez Krko ob obstoječih igriščih.

(3) Cilj je vzpostavitev obodne krožne poti po zunanji strani otoka z ureditvijo dostopov do vode.

(4) Pešpoti, ki so pomembne za širše območje naselja, so:

– od kostanjeviškega gradu, ob potoku Obrh, do centra naselja,

– od pokopališča do kostanjeviške jame.

(5) Vse pešpoti se opremijo s klopmi in koši za smeti.

(6) Območje urbanističnega načrta povezujejo naslednje kolesarske poti:

– krožna kolesarska pot od parkirišča Žolnir proti obvoznici ter novi zahodni obvoznici, skozi Kostanjevico mimo OŠ ter severno preko novo predvidene brvi preko Krke do parkirišča;

– po otoku poteka krožna kolesarska pot po cestišču;

– krožna kolesarska pot mimo gradu se nadaljuje proti kostanjeviški jami z navezavo na krško kolesarsko pot;

– krožna pot z obvoznice naprej proti Dobam, Zaborštu ter Griču in v nadaljevanju navezava na kostanjeviški grad.

(7) Pri vseh križanjih peš in kolesarskega prometa s cestnim prometom je treba urediti ustrezne prehode za pešce in kolesarje. Nujna je pregledna ureditev prečkanja ceste pri gostišču Žolnir ter pri obstoječih igriščih na severu naselja.

49. člen

(koncept plovne poti)

(1) Okrog otoka Kostanjevica na Krki je predvidena krožna plovna pot za čolnarjenje na vesla (kajak, kanu, ribiški čolni ter ostali čolni na vesla). Plovna pot poteka od novega mostu pri obvoznici, mimo otoka do turističnega območja Karlče.

(2) Za potrebe javnih dostopov do vode se na koncu javnih poti uredijo pomoli, in sicer: na začetku otoka (severna vstopna točka), na koncu otoka (južna točka – blizu prireditvenega prostora za Kostanjeviško noč), na vzhodnem delu otoka (na koncu javne poti mimo območja Colarič) ter na zahodu otoka (pri gostilni Kmečki hram).

(3) Pomoli morajo biti leseni in javno dostopni.

(4) Ob reki Krki je tudi možna ureditev individualnih brodišč za privez enega čolna, ki morajo biti v leseni izvedbi, zadnja stopnica mora biti potopljena v vodo, privez pa sidran v brežino izven vode. Dostopna brežina mora biti ustrezno utrjena na ekoremediacijski način.

12.4 Koncept zelenega sistema naselja

50. člen

(koncept zelenega sistema naselja)

(1) Ohranja se klinasto zajedanje zelenega sistema v strukturo naselja.

(2) Izpostavijo in uredijo se zelene površine ob reki Krki, ki se namenijo za preživljanje prostega časa in rekreacijo v naravnem okolju. Prostor se uredi s parkovnimi elementi, ki ohranjajo vedute na otok in odpirajo prostor. Ohranja se zeleni pas okrog otoka z vzpostavitev krožne pešpoti.

(3) Ohranja se večja zelena površina v okolici kostanjeviškega gradu z ohranjanjem naravnih vrednot in ureditvijo samostanskega parka.

12.5 Lokalni energetski koncept

51. člen

(ukrepi za učinkovito rabo energije)

(1) Skladno z Lokalnim energetskim konceptom Občine Kostanjevica na Krki se po posameznih področjih upoštevajo ukrepi za učinkovitejšo rabo energije.

(2) Stanovanja: izolacija zunanjih sten in podstrešij (po potrebi tudi hidroizolacija), menjava oken in vrat, montaža zunanjih senčil, uporaba kondenzacijskih tehnik zgorevanja fosilnih goriv, redno vzdrževanje kurilnih naprav, vgradnja termostatskih ventilov, hidravlično uravnoteženje ogrevalne veje, vzdrževanje optimalnih temperatur v bivalnih prostorih, prezračevanje sanitarij in kopalnic

z vračanjem toplote, menjava klimatskih naprav s tistimi z večjim energijskim številom, uvedba nočnega ohlajevanja, povečanje izrabe lesne biomase, proizvodnja električne energije s fotovoltaiiko ter povečanje izrabe obnovljivih virov za pripravo tople vode.

(3) Javne stavbe: izolacija zunanjih sten in podstrešij (po potrebi tudi hidroizolacija), menjava oken in vrat, montaža zunanjih senčil, uporaba kondenzacijskih tehnik zgorevanja fosilnih goriv, redno vzdrževanje kurilnih naprav, vgradnja termostatskih ventilov, hidravlično uravnovešanje ogrevalnih vej, vzdrževanje optimalnih temperatur, regulacija temperature prostorov glede na zasedenost objekta in zunanjo temperaturo, prezračevanje prostorov z vračanjem toplote, menjava klimatskih naprav s tistimi z večjim energijskim številom, povečanje izrabe obnovljivih virov za pripravo tople vode, povečanje izrabe lesne biomase, proizvodnja električne energije s fotovoltaiiko, učinkovitejša razsvetljava.

(4) Podjetja: izolacija zunanjih sten in podstrešij, menjava oken, vrat in montaža zunanjih senčil, soproizvodnja električne energije in toplote, uporaba kondenzacijskih tehnik zgorevanja fosilnih goriv, redno vzdrževanje kurilnih naprav, prezračevanje prostorov z vračanjem toplote, proizvodnja električne energije s fotovoltaiiko, izraba odpadne toplote za ogrevanje prostorov in pripravo sanitarne vode, regulacija temperature prostorov glede na zasedenost objekta in zunanjo temperaturo, energetsko učinkovita razsvetljava, optimizacija tehnoloških procesov, učinkovitejša razsvetljava.

(5) Električna energija: zmanjšanje specifične porabe električne energije na gospodinjstvo, uporaba energijsko varčnih aparatov in bele tehnike, ugašanje luči in povečanje deleža varčnih svetil, izklapljanje nedelujočih električnih strojev, zmanjšanje števila stanovanj, ki se ogrevajo z električno energijo, zmanjšanje stroškov za javno razsvetljava.

52. člen

(možnost izrabe obnovljivih virov energije)

(1) Skladno z Lokalnim energetskim konceptom Občine Kostanjevica na Krki se po posameznih področjih upošteva možnost izrabe obnovljivih virov energije.

(2) Lesna biomasa: Biomasa v občini je možno izkoriščati v energetske namene le na osnovi biomase, pridobljene iz gozdov; kajti lesnopredelovalno podjetje uporablja lesne ostanke za proizvodnjo iverala in za proizvodnjo toplote za sušilnico. Za povečano izrabo lesne biomase kot vira energije obstajajo možnosti: vgradnja individualnih kotlov, povezava zainteresiranih v daljinske mikrosisteme, proizvodnja električne in toplotne energije s pomočjo uplinjanja.

(3) Sončna energija: pri postavitvi fotovoltaičnih in solarnih sistemov je potrebno upoštevati smernice varovanja kulturne dediščine. Slednjih sistemov ni dovoljeno postavljati na varovane stavbe in območja; v vplivnih območjih pa je za vsak poseg potrebno pridobiti usmeritve s področja kulturne dediščine.

(4) Geotermalna energija: V Občini Kostanjevica na Krki bi bilo smiselno izrabljati geotermalno energijo s prečrpavanjem tople vode in dogrevanjem s toplotnimi črpalkami. Meritve so bile izvedene na dveh mestih: okolica izvira Topličnik (temperatura vode je znašala 27 °C), in okolica Trstenika (temperatura vode je znašala 35 °C pri pretoku 30 L/s).

12.6 Koncept opremljanja z gospodarsko javno infrastrukturo

53. člen

(kanalizacija in odpadki)

(1) Ožje območje naselja Kostanjevica na Krki ima urejen kanalizacijski sistem s priključitvijo na čistilno napravo, ki deluje od leta 2003. Sestavljajo ga: zbirni kolektor Ljubljanska ulica, zbirni kolektor Gorjanska ulica, zbirni kolektor Otok in zbirni kolektor IC Kostanjevica.

(2) Vsi novi objekti se priključijo na kanalizacijsko omrežje, ki se zaključi v čistilni napravi. Kapacitete obstoječe čistilne naprave so v prvi fazi predvidene za 1100 PE, v končni pa do 2200 PE, kar zadošča za predvidene širitve naselja.

(3) Možnost preselitve obstoječe klavnice je v obrtno cono. Odpadne vode klavnice se pred izpustom v ČN predhodno obdelajo v sklopu klavnice in se nato delno prečiščene vodijo v čistilno napravo. Ob novi lokaciji klavnice se locira zbiralnica odpadkov, ki se nato odvažajo in deponirajo na regijski deponiji. Ostali del se nameni za širitev gospodarske cone. V celotnem naselju Kostanjevica se vzpostavi sistem ekoloških otokov s smetnjaki za ločeno zbiranje odpadkov, in sicer na severu naselja ob parkirišču nasproti gostišča Žolnir, na jugu naselja v sklopu parkirišča pred pokopališčem, na zahodu naselja pa v sklopu avtobusne postaje v bližini zdravstvenega doma.

54. člen

(vodovod)

(1) Znotraj UN je predvidena povezava vodovoda Kostanjevica na Krki–Slivje (Občina Krško). Za ustrezno oskrbo s pitno vodo se spodbuja obnova in posodobitev vodooskrbnih sistemov.

(2) Načrtuje se rekonstrukcija vodovoda Kostanjevica na Krki–Dobrava. Oskrba s pitno vodo se zagotavlja iz obstoječega vodovodnega omrežja.

(3) Za večje širitve poselitve se zagotovijo dodatne kapacitete pitne vode in rekonstruira ter zgradi nove vodovodne sisteme. Ohranjajo se obstoječi vodni viri in zajetja ter izvaja aktivna zaščita zajetij pitne vode pred onesnaževanjem. Prioritetno se varujejo vodovarstvena območja vodnih virov na območju naselij Orehovec in Črešnjevce. Potrebno je zavarovati vodni vir Studena, v bližini kostanjeviške jame.

55. člen

(električno omrežje)

(1) Oskrba novih objektov z električno energijo se zagotavlja iz obstoječih transformatorskih postaj.

(2) Za predvideno širitev na zahodnem delu Kostanjevice na Krki se predvidi nova transformatorska postaja.

(3) Srednje in nizkonapetostno omrežje na območju UN Kostanjevica na Krki se praviloma izvaja v kabelski izvedbi. Prav tako se v kabelski izvedbi izvedejo obstoječi vodi na celotnem območju UN.

56. člen

(ogrevanje)

V obstoječi Obrtni coni Kostanjevica se na njenem južnem delu predvidi izgradnja kotlovnice z možnostjo izkoriščanja termalne vode v povezavi z lesno biomaso. S pripadajočim toplovodom se predvidi ogrevanje celotnega naselja Kostanjevica

na Krki. Izgradnja toplovoda se predvidi tudi od izvira tople vode na Poljanah do lokacije zdraviliške vasi in naprej do mesta Kostanjevica na Krki.

12.7 Koncept podrobnejše namenske rabe na območju stavbnih zemljišč v naselju

57. člen

(koncept podrobnejše namenske rabe na območju stavbnih zemljišč v naselju)

(1) Območja centralnih dejavnosti s stanovanji so predvidena v mestnem jedru (otok), na območju južno od otoka, na območju ob šoli ter ob bencinskem servisu na severovzhodnem vstopu v mesto. Novo območje centralnih dejavnosti se predvidi ob starem zdravstvenem domu ob cesti proti kostanjeviškemu gradu.

(2) Območja stanovanj se ohranjajo in razvijajo med Grajsko in Ljubljansko cesto, v jugozahodnem kraku v smeri proti Globočicam. Ohranja se obstoječa stanovanjska pozidava nasproti grajskega kompleksa, ob Vodeniški cesti ter ob kmetiji Škrjanc.

(3) Območja obrtnih dejavnosti se zagotavljajo na skrajnem severu Kostanjevice na Krki, znotraj obrtne cone.

(4) Območja površin za industrijo ostajajo v obstoječem območju proizvodnih dejavnosti tik ob gospodarski coni.

(5) Območja za šport in rekreacijo so predvidena na vzhodu, ob osnovni šoli, kjer se vzhodno od šole uredi športni center. Na jugovzhodnem robu urbanističnega načrta pa je na Griču ob obstoječem ribniku predvidena ureditev območja za šport in rekreacijo, gostinstvo in turizem.

(6) Območja zelenih površin se ohranja kot zeleni pas okrog otoka, z vzpostavitvijo krožne pešpoti. Ohranja se večja zelena površina v okolici grajskega kompleksa z ohranjanjem naravnih vrednot in ureditvijo samostanskega parka.

(7) Za urejanje okoljske infrastrukture sta predvideni obstoječa lokacija čistilne naprave Kostanjevica na Krki na severovzhodu naselja ter nova lokacija čistilne naprave Dobe na severozahodnem delu urbanističnega načrta.

III. IZVEDBENI DEL OPN

1. Splošne določbe

58. člen

(splošno)

Izvedbeni del OPN po posameznih EUP določa območja namenske rabe prostora, skupne in podrobnejše prostorske izvedbene pogoje in območja, za katera se pripravi OPPN.

59. člen

(osnovna in podrobnejša namenska raba prostora)

(1) Osnovno namensko rabo površin tvorijo: območja stavbnih zemljišč, območja kmetijskih zemljišč, območja gozdnih zemljišč, območja voda in območja drugih zemljišč.

(2) Podrobnejša namenska raba na območju Občine Kostanjevica na Krki je na grafičnem delu OPN prikazana v skladu z veljavnim pravilnikom. V spodnji preglednici so prikazane vrste območij namenske rabe, njihova pretežna namembnost in grafični znak, ki opredeljuje posamezno vrsto rabe.

OBMOČJA IN POVRŠINE PODROBNEJŠE NAMENSKE RABE	GRAFIČNI ZNAK
I. OBMOČJA STAVBNIH ZEMLJIŠČ	
OBMOČJA STANOVANJ, ki so namenjena bivanju in spremljajočim dejavnostim	
Stanovanjske površine	SS
Površine podeželskega naselja	SK
OBMOČJA CENTRALNIH DEJAVNOSTI, ki so namenjena oskrbnim, storitvenim in družbenim dejavnostim ter bivanju	
Osrednja območja centralnih dejavnosti	CU
Druga območja centralnih dejavnosti	CD
OBMOČJA PROIZVODNIH DEJAVNOSTI, ki so pretežno namenjena industrijskim, proizvodnim in spremljajočim storitvenim ter servisnim dejavnostim	
Površine za industrijo	IP
Gospodarske cone	IG
POSEBNA OBMOČJA, ki so namenjena posebnim dejavnostim, kot so območja za turizem, nakupovalna središča in podobno	
Površine za turizem	BT
Športni centri	BC
OBMOČJA ZELENIH POVRŠIN, ki so namenjena preživljanju prostega časa, predvsem rekreaciji in športu na prostem in izboljšavi kakovosti bivanja	
Površine za oddih, rekreacijo in šport	ZS
Parki	ZP
Druge urejene zelene površine	ZD
Pokopališča	ZK

OBMOČJA PROMETNE INFRASTRUKTURE	
Površine cest	PC
OBMOČJA OKOLJSKE INFRASTRUKTURE, ki so namenjena za izvajanje dejavnosti gospodarskih služb s področja oskrbe z vodo, čiščenja odpadnih voda ter ravnanja z odpadki	O
POVRŠINE RAZPRŠENE POSELITVE, kot avtohtoni poselitveni vzorec v krajini, nizke gostote pozidave, s pojavi samotnih kmetij, zaselkov, razdrobljenih, razpršenih, raztresenih, razpostavljenih in razloženih naselij ter drugih oblik strnjenih manjših naselij (manjša gručasta naselja)	
Površine za bivanje in spremljajoče dejavnosti	As
Površine za turizem in podobne dejavnosti	At
Površine za zidanice	Az
II. OBMOČJA KMETIJSKIH ZEMLJIŠČ	
NAJBOLJŠA KMETIJSKA ZEMLJIŠČA	K1
DRUGA KMETIJSKA ZEMLJIŠČA	K2
III. OBMOČJA GOZDNIH ZEMLJIŠČ	
GOZDNA ZEMLJIŠČA	G
IV. OBMOČJA VODA	
POVRŠINSKE VODE	
Celinske vode	VC
V. DRUGA ZEMLJIŠČA	
OBMOČJA MINERALNIH SUROVIN	
Površine nadzemnega pridobivalnega prostora	LN

60. člen

(enote urejanja prostora – EUP)

(1) EUP so v grafičnem delu OPN večinoma označene s črkovno oznako naselja ali dela naselja (npr. DP za Doljno Prekopo, ČR za Črešnjevce itd.) in zaporedno številko EUP, ki je vezana na del prostora s skupnimi značilnostmi oziroma pogoji urejanja (npr. 1 za območja veljavnih PIA, 2 za območja predvidenih OPPN itd.).

Legenda črkovnih oznak naselja:

AV – Avguštine
 ČR – Črešnjevce pri Oštrcu
 ČV – Črneča vas
 DB – Dobrava
 DE – Dobe
 DO – Dolšce
 DP – Dolnja Prekopa
 GL – Globočice
 GP – Gornja prekopa
 GR – Grič
 IV – Ivanjše
 JA – Jablance
 KA – Karlče
 KO – Kočarija
 KK – Kostanjevica na Krki
 KP – Koprivnik
 MA – Malence
 MV – Male Vodenice
 OR – Orehovec
 OŠ – Oštrc
 PO – Podstrm
 RŽ – Ržišče
 SA – Sajevece
 SL – Slinovce
 VB – Vrbje
 VR – Vrtača
 VV – Velike Vodenice
 ZA – Zaboršt

(2) V primerih, ko je v naselju več fizično ločenih enot, za katere veljajo enaki prostorski izvedbeni pogoji, se oznake enot dodatno med seboj ločijo s poševnico. Na primer: OŠ 4/1, OŠ 4/2 itd.

(3) Enota urejanja za odprti prostor ima črkovno oznako OP. Prostorski izvedbeni pogoji v tej enoti so določeni po namenski rabi (najboljša in druga kmetijska zemljišča, gozd, površine cest, celinske vode in razpršena gradnja).

(4) Enota urejanja prostora za vinogradniško območje Črneča vas ima oznako VO. Enota urejanja prostora za varovalni gozd ima oznako VG.

61. člen

(EUP na območju naselij in odprtega prostora ter način urejanja prostora)

IDENTIFIKACIJSKA ŠTEVILKA EUP IN NAČIN UREJANJA	IME EUP	OZNAKA EUP
1 – veljavni PIA	Lokacijski načrt za rekonstrukcijo lokalne ceste RII-419/1205 Šentjernej–Križaj v Dolnji Prekopi	DP 1
2 – predvideni OPPN	Konjeniški turizem Dobe	DE 2
	Ožje območje gradu Dobrava	DB 2
	Turistično naselje Globočice	GL 2
	Kamnolom Ključce	JA 2
	Športni center Polom	MV 2
	Zdraviliška vas Sajevece	SA 2
	Turistično naselje Slinovce-Karlče	SL 2
	Turistično naselje Vrtača	VR 2
	Stanovanjska gradnja Oštrc	OŠ 2
3 – pip	Naselji Dobrava in Dolnja ter Gornja Prekopa	DB 3/1, DB 3/2, DP 3/1 – DP3/3, GP 3
4 – pip	Naselja Črneča vas, Dolšce, Globočice, Orehovec, Oštrc	ČV 4, DO 4, GL 4, OR 4/1, OR 4/2, OŠ 4/1, OŠ 4/2
5 – pip	Naselja Črešnjevce, Dobe, Grič, Kočarija, Malence, Ržišče, Slinovce, Vrbje, Vrtača, Velike Vodenice	ČR 5, DE 5/1, DE 5/2, GR 5/1, GR 5/2, KO 5/1, KO 5/2, KO 5/3, MA 5/1, MA 5/2, MA 5/3, RŽ 5/1, RŽ 5/2, SL 5/1, SL 5/2, VB 5, VR 5, VV 5
6 – pip	Šport in rekreacija	DP 6, GP 6, SL 6, OR 6, VV 6
7 – pip	Zelene površine-pokopališče	OŠ 7
8 – pip	Okoljska infrastruktura	ČV 8, DP 8, OR 8
9 pip	Območja mineralnih surovin	ČR 9, OR 9
10 –pip	Površine za turizem in podobne dejavnosti na območju razpršene poselitve	ČR 10, DO 10, JA 10/2 – 10/5, OR 10, OŠ 10
11 – pip	Površine za bivanje in spremljajoče dejavnosti na območju razpršene poselitve	AV 11/1 – AV 11/7, ČR 11, ČV 11/1 – ČV 11/2, DE 11/1 – DE 11/6, DO 11/1 – DO 11/7, GL 11/1 – GL 11/4, GP 11/1 – GP 11/7, GR 11/1 – GR 11/5, IV 11/1 – IV 11/2, JA 11/1 – JA 11/11, KA 11, KK 11/1 – KK 11/2, KO 11/1 – KO 11/16, KP 11/1 – KP 11/4, MA 11/1 – MA 11/3, MV 11/1 – MV 11/10, OR 11/1 – OR 11/12, OŠ 11/1 – OŠ 11/5, PO 11/1 – PO 11/2, SA 11/1 – SA 11/6, SL 11/1 – SL 11/10, VR 11/1 – VR 11/2, VV 11/1 – VV 11/5, ZA 11/1 – ZA 11/5
12 – pip	Stavbna zemljišča za zidanice	ČV 12, GL 12, IV 12, JA 12
13 – pip	Objekti sakralne stavbne dediščine izven območij naselij	ČV 13, MV 13
14 – pip	Širše območje gradu Dobrava	DB 14
15 – pip	Varovalni gozd	VG 15
16 – pip	Vinogradniško območje Črneča vas	VO 16
17 – pip	Ostali odprti prostor (kmetijska zemljišča, gozdna zemljišča, celinske vode, površine cest)	OP 17/1 – OP 17/2

62. člen

(EUP na območju urbanističnega načrta Kostanjevica na Krki ter način urejanja prostora)

IDENTIFIKACIJSKA ŠTEVILKA EUP IN NAČIN UREJANJA	IME EUP	OZNAKA EUP
1 – veljavni PIA	ZN za stanovanjsko območje Globočice	KK 1/1
	ZN Obrtna cona v Kostanjevici na Krki	KK 1/2
	LN za obvoznico in most v Kostanjevici na Krki	KK 1/3
	Ureditveni načrt mestno jedro Kostanjevica	KK 1/4, KK 1/5
	ZN za športno rekreacijski center Kostanjevica na Krki	KK 1/6
2 – predvideni OPPN	Pokopališče	KK 2/1
	Stanovanjsko območje Globočice – jug	KK 2/2
	Rekreacijsko območje Grič	KK 2/3
	Nova pozidava ob Grajski cesti	KK 2/4

3 – pip za območja stanovanjske gradnje	Stanovanjsko območje ob Grajski in Ljubljanski cesti	KK 3/1
	Stanovanjska pozidava ob Vodeniški cesti	KK 3/2
	Stanovanjska pozidava ob Gorjanski cesti 1	KK 3/3
	Stanovanjska pozidava ob Gorjanski cesti 2	KK 3/4
	Stanovanjska pozidava ob Gorjanski cesti 3	KK 3/5
	Stanovanjska pozidava ob Gorjanski cesti 4	KK 3/6
	Stanovanjska pozidava ob obvoznici 1	KK 3/7
	Stanovanjska pozidava ob obvoznici 2	KK 3/8
4 – pip za območja kulturnih spomenikov	Širše območje grajskega kompleksa	KK 4/1
	Območje Slinovške cerkve	KK 4/2
5 – pip za območja proizvodnih dejavnosti	Industrijsko območje	KK 5
6 – pip za območja zelenih površin	Vhod na otok	KK 6/1
	Območje zelenih površin ob Krki	KK 6/2
	Območje za šport in rekreacijo Dobe	KK 6/3
7 – pip za območja okoljske infrastrukture	Območje čistilne naprave Kostanjevica na Krki	KK 7/1
	Območje čistilne naprave Dobe	KK 7/2
8 – pip za kmetijske površine znotraj UN	Kmetijske površine vzhodno od otoka	KK 8/1
	Kmetijske površine ob kmetiji Škrjanc	KK 8/2
	Kmetijske površine severozahodno od otoka	KK 8/3
	Kmetijske površine med cesto in Krko	KK 8/4
	Kmetijske površine zahodno od mesta	KK 8/5
9 – pip za novo pozidavo ob Ljubljanski cesti	Nova pozidava ob Ljubljanski cesti	KK 9

63. člen

(določila za uporabo prostorskih izvedbenih pogojev in drugih določil tega odloka)

(1) Za vsako EUP veljajo naslednji prostorski izvedbeni pogoji:

- skupni prostorski izvedbeni pogoji, določeni v 2. poglavju tega odloka,
- podrobnejši prostorski izvedbeni pogoji, ki so vezani na posebnosti posamezne EUP in so določeni v 3. poglavju tega odloka, in
- prostorski izvedbeni pogoji veljavnih aktov.

(2) Določila skupnih prostorskih izvedbenih pogojev veljajo v vseh EUP, razen če je s podrobnejšimi prostorskimi izvedbenimi pogoji določeno drugače.

(3) Podrobnejši prostorski ureditveni pogoji dopolnjujejo ali spreminjajo skupne prostorske izvedbene pogoje. V primeru neskladja skupnih prostorskih izvedbenih pogojev in podrobnejših prostorskih izvedbenih pogojev, veljajo podrobnejši.

(4) Na območju predvidenih OPPN veljajo le skupni pogoji za »območja predvidenih OPPN«, določeni v 64. členu.

(5) Na območju veljavnih aktov veljajo prostorski izvedbeni pogoji veljavnih aktov.

(6) V naseljih in ostalih EUP, na namenski rabi najboljše in druga kmetijska zemljišča (K1, K2), gozd (G), površinah cest (PC), celinskih voda (VC) ter za razpršeno gradnjo veljajo enaki pogoji, kot so določeni v točki 3.1.15 Ostali odprti prostor, kolikor ni s skupnimi ali podrobnejšimi PIP za posamezno EUP določeno drugače.

2. Skupni prostorski izvedbeni pogoji

2.1 Skupni pogoji območja predvidenih občinskih podrobnih prostorskih načrtov (OPPN)

64. člen

(območja predvidenih OPPN)

(1) Na območjih, kjer je s tem odlokom predvidena izdelava OPPN, so do njegove uveljavitve dopustni naslednji posegi:

- vzdrževanje in rekonstrukcije objektov, odstranitve obstoječih objektov,
- gradnja, rekonstrukcija, vzdrževanje in odstranitve komunalne, energetske, telekomunikacijske in prometne infrastrukture. Gradnja novih stavb do izdelave OPPN ni dopustna, razen dozidava obstoječih stavb na območju EUP KK 2/2 (Globočice jug).

(2) Pri izdelavi OPPN je treba upoštevati usmeritve za izdelavo, določene v točki 3. Podrobnejši prostorski izvedbeni pogoji. Izdelava OPPN je dopustna tudi na območjih, kjer to s tem odlokom ni posebej določeno.

(3) Meje predvidenih OPPN je možno po potrebi in strokovni preveritvi tudi korigirati.

(4) Predvidene OPPN-je je možno izvesti v več fazah oziroma jih je možno deliti na več manjših OPPN, pod pogojem, da posamezni OPPN vključuje prostorsko in funkcionalno smiselno in zaključeno celoto. V primeru, da se OPPN izvaja le za del območja, je treba izdelati strokovne podlage za celotno območje OPPN, ki bodo celovito reševale prometno in gospodarsko javno infrastrukturo.

(5) Na zemljiščih, kjer je v naravi gozd, se krčitev izvede šele po izdaji gradbenega dovoljenja in ob predhodni označitvi in evidentiranju gozdnega drevja, ki jo izvede pristojni zavod. V primerih, da je OPPN načrtovan v več fazah, se tudi krčitve gozda izvajajo fazno.

(6) Uporabljajo se inovativni sistemi za lokalno energetske oskrbo (uporaba obnovljivih virov energije, učinkovita raba energije).

2.2 Skupni pogoji glede vrste posegov v prostor, postavitve in oblikovanja objektov ter parcelacije

65. člen

(vrste gradenj, objektov in drugih posegov v prostor)

(1) Na celotnem območju občine so dovoljene naslednje vrste gradenj, kolikor to ni v nasprotju z ostalimi skupnimi in podrobnejšimi prostorskimi izvedbenimi pogoji za posamezne EUP in varstvenimi režimi:

- novogradnje (tudi dozidave, nadzidave),
- odstranitve objektov,
- spremembe namembnosti v okviru dovoljenih vrst objektov in dejavnosti po posameznih EUP,
- rekonstrukcije,
- izvedba investicijskih in rednih vzdrževalnih del (skladno z veljavnim predpisom).

(2) Na celotnem območju občine je dovoljena gradnja naslednjih vrst objektov, kolikor to ni v nasprotju z ostalimi skupnimi in podrobnejšimi prostorskimi izvedbenimi pogoji za posamezne EUP in varstvenimi režimi:

- nestanovanjskih stavb: garažne stavbe, ki jih je možno postavljati na območju stavbnih zemljišč (razen na območju, ki so po namenski rabi opredeljene kot zelene površine) in nadstrešnice za potnike na avtobusnih postajališčih,
- gradbeno inženirskih objektov: ceste; mostovi, viadukti, predori in podhodi; pristanišča, plovne poti, pregrade in jezovi ter drugi vodni objekti; cevovodi, komunikacijska omrežja in elektroenergetski vodi (razen čistilnih naprav) ter od drugih gradbeno inženirskih objektov le objekti za varstvo pred škodljivim delovanjem voda na ogroženih območjih,
- nezahtevnih objektov, ki jih je možno postavljati tudi izven stavbnih zemljišč: škarpe in podporni zidovi, pomožni infrastrukturni objekti, začasni objekti, namenjeni sezonski turistični ponudbi ali prireditvam (razen na območju pokopališč ter okoljske infrastrukture) in spominska obeležja,
- enostavnih objektov: pomožni infrastrukturni objekti, spominska obeležja, urbana oprema (samo nadkrita čakalnica na avtobusnem postajališču, javna kolesarnica z nadstreškom, javna telefonska govorilnica, transparent, skulptura, montažna sanitarna enota, vodnjak oziroma okrasni bazen, obešanka na drogu javne razsvetljave).

(3) Ne glede na predhodne določbe tega člena, na območju kmetijskih zemljišč, gozda, površin cest in celinskih voda, veljajo podrobnejši izvedbeni pogoji, določeni v poglavju 3.1.15 »Ostali odprti prostor«.

(4) V območju varovalnih pasov elektroenergetskih vodov se upošteva predpis, ki določa pogoje in omejitve gradenj, uporabe objektov ter opravljanja dejavnosti v območju varovalnega pasu elektroenergetskih omrežij.

(5) Na zemljiščih, ki so opredeljena kot stavbna, v naravi pa je gozd, se krčitev izvede šele po izdaji gradbenega dovoljenja in ob predhodni označitvi in evidentiranju gozdnega drevja, ki jo izvede pristojni zavod.

66. člen

(oblikovanje objektov in ureditve okolice)

(1) Dozidave in nadzidave stavb se morajo oblikovno prilagoditi obstoječi stavbi.

(2) Pri gradnji je treba upoštevati:

- smer slemena strehe mora biti praviloma vzporedna z daljšo stranico objekta oziroma mora biti usklajena z obstoječo pozidavo; na strehah so dovoljena strešna okna in frčade ter čopi, če to ni v nasprotju z varstvenim režimom v posamezni EUP; frčade morajo imeti dvokapno streho in morajo biti razmeščene osno simetrično,
- naprave za izkoriščanje naravnih virov energije ne smejo presegati slemen streh,
- uporaba reflektirajočih kritin in fasad ter fluorescentnih barv je prepovedana. Prav tako ni dovoljena uporaba agresivnih, vpadljivih barv, kot so: živo rumena, vijolična, živo oziroma turkizno modra, rdeča, živo zelena ipd. Barva fasade mora biti skladna z barvo strehe in stavbnega pohištva. Objekti se oblikujejo po vzoru kakovostnih okoliških objektov v posamezni EUP (členitev fasad, okna, balkoni, nadstreški, struktura in materiali fasad ipd.).

(3) Kolikor premoščanje razlik v višini terena ni možno s travnatimi brežinami, morajo biti podporni zidovi iz naravnega, avtohtonega materiala ali betona, ki je zaraščen z zelenimi plezalkami.

(4) Pešpoti so tlakovane, asfaltne ali peščene. Parkirišča so asfaltirana, tlakovana ali izvedena s travnatimi ploščami.

(5) Na parceli, namenjeni gradnji objektov, mora biti vsaj 10 % zelenih površin.

67. člen

(lega objektov)

(1) Pri umestitvi objektov je treba upoštevati:

– dominante naselja (cerkev, drevo ipd.),

– upošteva se gradbena linija obstoječih sosednjih objektov, predvsem pri občestni pozidavi, dovoljena so odstopanja zaradi konfiguracije terena in prometne varnosti.

(2) Postavitev stavb se v čim večji možni meri prilagaja konfiguraciji terena, tako da izvedba višjih podpornih zidov ni potrebna. Daljša stranica stavb, lociranih na pobočjih, mora biti vzporedna s plastnicami. Dopustna je tudi drugačna lega, pod pogojem, da postavitev stavbe upošteva urbanistični vzorec dela naselja ali orientacijo obstoječih slemen.

(3) Stavbe in gradbeno inženirski objekti morajo biti od gozdnega roba oddaljeni za eno drevesno višino odraslega sestoja oziroma najmanj 20 m. Za manjši odmik je treba pridobiti soglasje pristojnega zavoda. Gradbeno inženirski objekti, ki so v nivoju zemljišča, pa morajo biti odmaknjeni od meje gozda vsaj 1 m.

68. člen

(parcelacija)

(1) Pri določanju velikosti parcel, namenjenih gradnji, mora biti upoštevana namembnost in velikost objekta, zagotovljena mora biti normalna uporaba in vzdrževanje objekta, potrebne manipulativne in parkirne površine, infrastrukturne ureditve, zelene površine ter izvedba sanitarno-tehničnih (vpliv bližnje okolice, osončenje, prezračevanje, hrup, interventne poti ipd.) in požarno-varnostnih zahtev.

(2) Pri določitvi položaja in velikosti parcel, namenjenih gradnji, je treba upoštevati obliko in velikost obstoječih parcel namenjenih gradnji ter v največji možni meri tudi obstoječe parcelne meje oziroma značilni parcelni vzorec.

(3) Pri določanju parcele, namenjene gradnji, se upoštevajo potrebe po rezervaciji prostora za namen izgradnje, vzdrževanja ali širitve javnih površin (prometne ureditve, infrastrukturni koridorji ter njihovo vzdrževanje).

(4) Parcelacija mora biti izvedena tako, da je do obstoječih in načrtovanih objektov omogočen dovoz in dostop z javne ceste. Nemoten dostop mora biti zagotovljen tudi do kmetijskih in gozdnih zemljišč ter omogočeno gospodarjenje z njimi.

(5) Pri določanju parcel, namenjenih gradnji, ni dopustno parcelacije izvesti na način, da ostane del zemljišča, ki s svojo površino ne omogoča gradnje novega objekta.

69. člen

(odmiki)

(1) Nove stavbe (nad terenom in pod njim) morajo biti od sosednjih parcel, namenjenih gradnji, odmaknjene najmanj 3 m, nezahtevni in enostavni objekti pa najmanj 1,5 m. V primeru združitve objektov za lastne potrebe na dveh parcelah je možna postavitvev na parcelno mejo. Možen je tudi manjši odmik pod pogojem, da je pridobljeno pisno soglasje mejaša in da so upoštevani veljavni požarno-varnostni ter sanitarno-tehnični predpisi.

(2) Odmiki med objekti morajo upoštevati požarno-varnostne normative, pri čemer mora biti odmik od sosednjega objekta najmanj 5 m. Dovoljen je tudi manjši, ob upoštevanju požarno-varstvenih in sanitarno-tehničnih zahtev.

70. člen

(postavitvev in oblikovanje ter velikosti nezahtevnih in enostavnih objektov)

(1) Postavitvev nezahtevnih in enostavnih objektov je možna pod pogojem, da ni ovirano funkcioniranje obstoječih objektov, parkiranje in manipulacija ter da ni oviran dostop in preglednost na cesto.

(2) V primeru, da je s tem odlokom dovoljeno ograjevanje parcel, morajo biti ograje iz naravnih materialov (kamen, les ipd.). Možna je tudi zasaditev avtohtonih grmovnic ali žična ograja, ki je lahko prepletena z živo mejo. Višina ograj je do 1,5 m.

(3) Na območju razpršene poselitve, v okviru kmetij in zaselkov, ograjevanje zemljišč ni dovoljeno, razen v primeru če gre za zavarovanje zemljišča pred vplivi naravnih nesreč ter pred drugimi nezaželenimi vplivi okolice za ljudi in živali ali za zavarovanje vrtov. Pri ograjevanju objektov in kompleksov, ki zahtevajo posebno varnost, je treba upoštevati izvedbo in višino ograje, ki je določena z drugimi predpisi. Ograje morajo biti od roba cestnega telesa odmaknjene najmanj 1 m.

(4) Škarpe in podporni zidovi so lahko kamniti oziroma obloženi s kamnom ali betonski pod pogojem, da so zakriti z zelenjem.

(5) Oblikovna podoba objektov za lastne potrebe mora biti skladna z osnovnim objektom (naklon strehe, kritina, fasada). Izjema so objekti (npr. ute, steklenjaki, bazeni itd.), ki jih zaradi svoje namembnosti ali konstrukcije v celoti ni možno oblikovno prilagoditi osnovnemu objektu ali če so drugačne oblikovne zahteve pogojene z vidika varstva kulturne dediščine. Strehe garaž so lahko ravne pod pogojem, da so skrite v vencu. Dopustne so ravne ali enokapne strehe nadstreškov.

(6) Objekte za lastne potrebe (samo drvarnice, enoetažne pritlične objekte ter nadzemne rezervoarje za utekočinjeni naftni plin in nafto) ni dovoljeno postavljati med glavno fasado objekta ter regionalne in lokalne ceste (LC).

(7) Za določitev velikosti nezahtevnih in enostavnih objektov veljajo pogoji, kot jih določa veljavni predpis o vrstah objektov glede na zahtevnost, razen če ni s pogoji tega odloka določeno drugače.

(8) Na območjih varstva kulturne dediščine se pri umestitvi nezahtevnih in enostavnih objektov upoštevajo spodaj navedene usmeritve.

Objekti za lastne potrebe:

– drvarnica mora imeti podolgovat tloris, obod iz lesenih pokončnih letev, dvokapno streho z naklonom 40–45 stopinj, opečno kritino; odstopanja so možna, če to ne vpliva na varovane lastnosti enote,

– pri umeščanju garaž se prvenstveno zagotavlja njihovo vključevanje v objekte (gospodarske, poslovne, stanovanjske) oziroma se jih izvaja v obliki nadkritih parkirnih mest,

– enoetažne pritlične lope morajo biti lesene; umestitev lope je možna le, če to dopušča zasnova domačije oziroma hiše z vrtom; potrebna je predhodna preveritev nemoteče vključitve v prostor,

– ute oziroma senčnice morajo biti lesene; umestitev je možna po predhodni preveritvi nemoteče vključitve v prostor,

– umestitev nadstreška je možna le, če to dopušča značaj objekta ali odprtega prostora,

– umestitev bazenov na območjih kulturne dediščine ni dopustna, razen v primeru preveritve nemoteče vključitve v prostor,

– umestitev steklenjakov in rastlinjakov praviloma ni dovoljena v območjih kulturnih spomenikov in vplivnih območjih, postavitvev je izjemoma možna na podlagi preveritve umestitve v prostor in soglasja pristojnega organa za varstvo kulturne dediščine,

– rezervoarji za utekočinjeni naftni plin morajo biti zakriti z neizstopajočo živo mejo; umestitev je možna po predhodni preveritvi nemoteče vključitve v prostor,

– v vplivnih območjih dediščine ograditev posameznih delov kmetijskega zemljišča ni sprejemljiva.

Pomožni infrastrukturni objekti:

– cestni objekti:

– avtobusno postajališče – na območju celotne občine izven mesta se izdelava celostna podoba postajališč in druge opreme;

– energetski objekti:

– nizkonapetostno distribucijsko elektroenergetsko omrežje – v območjih kulturne dediščine in vplivnih območjih je treba vode speljati podzemno, razen če gre za arheološko dediščino; v tem primeru vodi potekajo po oziroma izjemoma ob robovih naselij, gozda, cest,

– ločilno oziroma krmilno mesto mora biti neopazno, umaknjeno na rob (naselje, gozd, cesta),

– transformatorska postaja se ne umešča na objekte in območja kulturne dediščine; če to ni možno, mora biti čim bolj neopazna, umaknjena na rob in umaknjena iz smeri vedut na prostorske dominante;

– relejna hišica se ne umešča na objekte in območja kulturne dediščine,

– tipski zabojnik za skladiščenje jeklenk se ne umešča na objekte in območja kulturne dediščine (primerna lokacija je npr. trgovina, bencinska postaja);

– telekomunikacijski objekti:

– sekundarnega telekomunikacijskega omrežja in baznih postaj se ne umešča na objekte in območja kulturne dediščine;

če ni druge rešitve, se umeščajo na rob. Umeščanje baznih postaj v cerkvene stolpe je možno le, če se s tem ne povzročajo destruktivni učinki na historično substanco objekta in njegovo pojavnost v prostoru. Postavljanje stolpov oziroma drogov za bazne postaje mobilne telefonije v bližini prostorskih dominant, kot so cerkve in gradovi, ni dopustno;

– komunalni objekti:
 – pri umeščanju objektov s hidroforno postajo oziroma prečrpališčem se je treba izogibati objektom in območjem kulturne dediščine; če je postavitve neizogibna, mora biti črpališče na neizpostavljenem mestu, obdanem z živico,
 – montažna greznica mora biti po postavitvi zatravljena,
 – mala tipska čistilna naprava – območje postavitve je treba ponovno zatraviti, spremljajoč objekt je lesen, z dvokapno streho in umaknjen na neizpostavljeno mesto,
 – ekološki otoki morajo biti čim bolj zakriti in nevpadljivi; po možnosti iz naravnih materialov, prilagojenih funkciji, strukturi naselja in krajini. Na območju Kostanjevice na Krki mora biti oblikovanje ekoloških otokov vključeno v celostno podobo urbane opreme.

Pomožni kmetijsko gozdarski objekti:

– oblikovanje čebelnjakov sledi tradicionalnemu vzoru,
 – gnojišče, gnojna jama – ograda ne sme presegati 1,3 m, locirano je lahko le v okviru domačije, v neposredni bližini hleva,
 – gozdna cesta – v območjih kulturne dediščine je treba izdelati variante tras,
 – gozdna učna pot – v območjih kulturne dediščine je treba izdelati celostno podobo učnih tabel,
 – gozdna žičnica – pri umestitvi se je treba izogibati objektom in območjem kulturne dediščine,
 – kašča – oblikovanje naj sledi tradicionalnemu vzoru,
 – kozolec – dopustna je postavitve regionalno značilnih kozolcev (toplar, nizki toplar, enojni kozolec, vzporedni enojni kozolec);

obstoječi kozolci se ohranjajo,

– kmečka lopa – v območjih kulturne dediščine je možna postavitve le v okviru kmečkega gospodarstva,
 – poljska pot je peščena; utrditev je možna le po kolesnicah (asfalt in tlakovci niso dopustni),
 – silos – izvedba je možna samo v horizontalni obliki in to le v okviru kmečkega gospodarstva,
 – skedenj – dopustna je postavitve regionalno značilnih skednjev.

Začasni objekti:

– začasni objekti za sezonsko turistično ponudbo se v območjih kulturne dediščine lahko umeščajo le v okviru priprave celostnega urejanja določenega območja,
 – začasne objekte za prireditve je možno za omejen čas postavljati tudi v območja kulturne dediščine,
 – začasni objekti za skladiščenje se praviloma ne postavljajo v območja kulturne dediščine.

Vadbeni objekti:

– montažnih napihljivih šotorov se ne umešča v območja kulturne dediščine.

Spominska obeležja:

– spominska obeležja – pred postavitvijo v območjih kulturne dediščine je treba izdelati prostorsko presojo postavitve in preveriti vpliv na obstoječo kulturno dediščino.

Urbana oprema:

– v območjih kulturne dediščine je treba urbano opremo načrtovati celostno,
 – čakalnice in kolesarnice so prilagojene okolju (mestnemu ali vaškemu) in celostni podobi urbane opreme (postajališča, eko otoki, kioski itd.),
 – objekt za oglaševanje – na območju kulturne dediščine postavljanje objektov za oglaševanje ni dovoljeno, po potrebi se za krajevna obvestila uporabljajo lesene table, pritrjene na posamezen vaški objekt,
 – transparent – na območju kulturne dediščine postavljanje transparentov načeloma ni dopustno. Dopustni so na posameznih v naprej dogovorjenih lokacijah v mestu oziroma naselju. Te lokacije ne smejo biti v smeri vedut na prostorske dominante,
 – skulptura in vodnjaki – pred postavitvijo v območjih kulturne dediščine je treba izdelati prostorsko presojo postavitve in preveriti vpliv na obstoječo kulturno dediščino,
 – večnamenski kiosk – v območju kulturne dediščine niso dopustni – v ta namen se lahko uporabljajo obstoječi opuščeni objekti kulturne dediščine,
 – vodnjaki – pred postavitvijo v območjih kulturne dediščine je treba izdelati prostorsko presojo postavitve in preveriti vpliv na obstoječo kulturno dediščino.

2.3 Skupni pogoji za gospodarsko javno infrastrukturo

2.3.1 Pogoji glede priključevanja na gospodarsko javno infrastrukturo

71. člen

(priključevanje na gospodarsko javno infrastrukturo)

- (1) Obstoječe in nove objekte se priključi na predpisano gospodarsko javno infrastrukturo.
- (2) Gradnja novih objektov (razen objektov gospodarske javne infrastrukture) je možna šele po izgradnji minimalne komunalne in prometne infrastrukture oziroma sočasno.
- (3) Priključki na gospodarsko javno infrastrukturo naj potekajo v sklopu grajenega javnega dobra in v sklopu obstoječih infrastrukturnih koridorjev, razen če tehnično to ni izvedljivo.
- (4) Zemljišče, namenjeno gradnji, je minimalno komunalno in prometno infrastrukturo opremljeno, če ima zagotovljeno oskrbo s pitno vodo, urejeno odvajanje odpadne vode, priključitev na elektroenergetsko omrežje ter dostop do javne ceste.
- (5) Na območjih, kjer omrežje javne infrastrukture ni zgrajeno, je za objekte možno urediti lastne infrastrukturne naprave v skladu z veljavnimi predpisi in soglasjem občine.
- (6) Nezahtevni in enostavni objekti ne smejo imeti samostojnih priključkov na objekte gospodarske javne infrastrukture, pač pa so lahko priključeni le na obstoječe priključke.
- (7) Priključevanje objektov na gospodarsko javno infrastrukturo se izvaja v skladu s soglasjem pristojnega upravljavca.

72. člen

(priključevanje na prometno infrastrukturo)

- (1) Obstoječi in predvideni objekti morajo imeti zagotovljen dostop do javne ceste. Prav tako mora biti dostop zagotovljen tudi do kmetijskih in gozdnih zemljišč.

(2) Priključki morajo biti urejeni tako, da je zagotovljena ustrezna preglednost, omogočen dostop z urgentnimi vozili, da ne ovirajo prometa oziroma v skladu z veljavnimi predpisi. Za priključitev na javno cesto je treba pridobiti soglasje upravljavca ceste.

(3) Objekte in zemljiške parcele se praviloma priključuje na ceste lokalnega pomena, ki se preko njih priključujejo na državne ceste. Na javno cesto se praviloma priključuje več objektov s skupnim priključkom.

73. člen

(priključevanje na vodovodno in kanalizacijsko omrežje)

(1) Priključevanje na vodovodno in kanalizacijsko omrežje se izvaja v skladu z veljavnimi predpisi. Obstoječi in predvideni objekti se priključujejo na javno vodovodno omrežje v skladu s soglasjem upravljavca. Priključitev na javno vodovodno omrežje se lahko izvede v primeru, ko hidravlične in tlačne razmere na javnem vodovodnem omrežju dopuščajo priključevanje novih uporabnikov. V nasprotnem primeru se izvede rekonstrukcija vodovodnega omrežja. Priključitev se izvede preko vodomernega jaška, ki mora biti lociran izven objekta, na vedno dostopnem mestu, čim bližje priključnemu mestu in na parceli, namenjeni gradnji. Izvedba vodomernega jaška na prometnih, parkirnih površinah in ostalih utrjenih površinah ni dovoljena. Če priključitev na vodovodno omrežje ni možna, je ob soglasju upravljavca možna začasna ali trajna uporaba lastnih sistemov za oskrbo s pitno vodo (lastno zajetje, cisterna).

(2) Posamezni objekti imajo lahko samo en priključek na javno kanalizacijo. Posamezni priključki iz objektov se v največji možni meri združujejo, tako da se vodi na kanalizacijo samo en priključek. Interni – hišni priključki se izvajajo istočasno z izgradnjo kanalizacije. Izvedba hišnih priključkov na sistem kanalizacije za odvajanje in čiščenje komunalnih odpadnih voda se izvede preko revizijskega jaška. Slepo priključevanje na sistem javne kanalizacije ni dovoljeno. Po priključitvi na sistem javne kanalizacije za odvajanje in čiščenje komunalnih odpadnih voda je treba opustiti obstoječe greznice po navodilih upravljavca javne službe.

(3) Padavinske odpadne vode se prioriteto odvaja v ponikovalnice. V primeru zgrajene padavinske kanalizacije se odvajajo v kanalizacijo. Ponikovalnice morajo biti locirane izven vpliva povoznih in manipulativnih površin, vendar znotraj parcele namenjene gradnji. Če ponikanje ni možno, je treba padavinske vode speljati v bližnji vodotok ali razpršeno po terenu. Pri tem mora biti ureditev odvodnje načrtovana tako, da bo v čim večji možni meri zmanjšan hipni odtok z urbanih površin, kar pomeni, da je treba predvideti zadrževanje padavinskih voda pred iztokom v površinske odvodnike (zatravitev, travne plošče, morebitni suhi zadrževalniki ...). Padavinske vode morajo biti speljane izven plazljivega in erozijsko ogroženega območja. Čista padavinska voda se lahko uporabi za sanitarne in tehnološke potrebe. Onesnažene padavinske vode se morajo pred izpustom v ponikovalnico, vodotok ali na teren prečistiti v skladu z veljavnimi predpisi.

74. člen

(priključevanje na komunikacijsko omrežje)

Priključke na komunikacijsko omrežje je treba izvesti podzemno. Pri rekonstrukcijah obstoječih nadzemnih komunikacijskih vodov se ti nadomestijo v podzemni izvedbi.

75. člen

(priključevanje na energetska omrežje)

Oskrba novih objektov z električno energijo se zagotavlja iz obstoječih transformatorskih postaj. V primeru nezadostnih zmogljivosti se zgradijo nove transformatorske postaje in pripadajoče srednje in nizkonapetostno omrežje.

2.3.2 Pogoji glede varovalnih pasov gospodarske javne infrastrukture

76. člen

(varovalni pasovi gospodarske javne infrastrukture)

V varovalnih pasovih gospodarske javne infrastrukture so posegi možni na podlagi veljavnih predpisov, projektnih pogojev in pisnega soglasja upravljavca posamezne infrastrukture.

77. člen

(varovalni pasovi prometne infrastrukture, nadzorovana raba letališča)

(1) Varovalni pas državne ceste se meri od zunanjega roba cestnega sveta v smeri prečne in vzdolžne osi, pri premostitvenih objektih pa od tlorisne projekcije najbolj izpostavljenih robov objekta na zemljišče ter znaša:

– pri regionalnih cestah 15 m.

(2) Varovalni pas občinskih cest, ki se meri od zunanjega roba cestišča, je na vsako stran cestišča širok:

– pri lokalni cesti 8 m,

– pri zbirni cesti 10 m,

– pri mestni ali krajevni cesti 8 m,

– pri javni poti 6 m.

(3) Na območju nadzorovane rabe letališča Cerklje ob Krki je treba upoštevati veljavno zakonodajo, predvsem določila, povezana z ovirami za zračni promet.

78. člen

(varovalni pasovi energetske infrastrukture)

Širine elektroenergetskih koridorjev daljnovodov znašajo:

– za nadzemni napetostni nivo od 1 kV do 20 kV: 20 m (10 m na vsako stran od osi daljnovoda),

– za podzemni napetostni nivo od 1 kV do 20 kV: 2 m (1 m na vsako stran od osi daljnovoda),

– za razdelilne postaje srednje napetosti, transformatorske postaje srednje napetosti 0,4 kV: 2 m od zunanje ograje razdelilne transformatorske postaje.

79. člen

(varovalni pasovi ostale infrastrukture)

Varovalni pasovi posameznih infrastrukturnih omrežij (vodovod, kanalizacija, vod, namenjen telekomunikacijskim storitvam, vključno s kabelskim razdelilnim sistemom in drugi vodi za določeno vrsto gospodarske javne službe lokalnega pomena oziroma v javno korist, razen priključkov nanje) znašajo 3 m, merjeno od osi posameznega voda, če ni s področnimi predpisi določeno drugače.

2.3.3 Pogoji glede gradnje gospodarske javne infrastrukture

80. člen

(gradnja gospodarske javne infrastrukture)

(1) Vsa gospodarska javna infrastruktura se mora graditi, rekonstruirati in vzdrževati v skladu z veljavnimi predpisi in tehničnimi normativi.

(2) Gradnja gospodarske javne infrastrukture se praviloma izvaja v sklopu obstoječih infrastrukturnih koridorjev in na območjih grajenega javnega dobra.

(3) Gradnja prometne, okoljske, energetske in komunikacijske infrastrukture mora potekati usklajeno. Ob gradnji novih ali rekonstrukciji obstoječih vodov gospodarske javne infrastrukture je treba predvideti tudi rekonstrukcijo preostalih vodov in naprav, ki so zaradi dotrajanosti, premajhne zmogljivosti ali iz drugih razlogov neustrezni. Zagotoviti je treba predpisane medsebojne odmike ter odmike od objektov in drevja.

(4) Trase javne infrastrukture je treba predvideti s čim manjšim številom prečkanj vodotokov. Morebitna prečkanja vodotokov morajo biti izvedena tako, da ne bodo spremenila hidrološkega režima vodotokov. Potrebno je preprečiti onesnaženje vodotokov v času gradnje in obratovanja. Na delih, kjer trasa poteka vzporedno z vodotokom, naj le-ta ne posega na priobalno zemljišče. Manjši odmiki od zakonsko določenih so dopustni le izjemoma, na krajših odsekih, kjer so prostorske možnosti omejene, vendar na tak način, da ne bo poslabšana obstoječa stabilnost brežin vodotoka. Infrastruktura naj praviloma ne poteka po poplavnih, erozijskih in plazljivih območjih, prav tako naj se v čim večji možni meri izogiba najboljšim kmetijskim zemljiščem, območjem Natura 2000, naravnim vrednotam in zavarovanim območjem. Izsekavanje vegetacije naj se izvaja v čim manjši možni meri.

(5) Posamezni komunalni objekti in naprave ter telekomunikacijski objekti in naprave, kot so transformatorske postaje, naprave omrežja mobilne telefonije, črpalne postaje, sanitarni kioski, zbiralniki in podobno, morajo biti postavljeni tako, da niso vidno izpostavljeni, v sklopu obstoječih objektov, ob njih ali pod nivojem terena ter izven varovanih območij naravnih vrednot in kulturne dediščine. Na izpostavljenih legah se zagotovi čim manjši vpliv na vidne kvalitete prostora. V primeru, da gradnja izven varovanih območij ni možna, je treba pridobiti projektne pogoje in soglasja pristojne službe.

(6) Predvidena gospodarska javna infrastruktura je razvidna iz grafičnega dela OPN. Odstopanja od predvidenih tras so možna v primeru, če se pri nadaljnjem, podrobnejšem proučevanju ali pri projektiranju izkaže, da so nove rešitve tehnično ali ekonomsko sprejemljivejše. Pri tem se ne smejo poslabšati prostorske in okoljske razmere, prav tako rešitve ne smejo biti v nasprotju z javnimi interesi.

81. člen

(gradnja prometne infrastrukture)

(1) Ob regionalnih, lokalnih ter zbirnih in krajevnih cestah se ob upoštevanju prostorskih možnosti gradijo hodniki za pešce z javno razsvetljavo in kolesarske steze.

(2) Ob javnih cestah je dopustno urediti avtobusna postajališča in počivališča.

(3) Pri dimenzioniranju parkirišč je treba upoštevati veljavne normative za določanje parkirnih mest po posameznih dejavnostih.

(4) Pri gradnji prometne infrastrukture, v primeru premostitve voda in gradnje na vodnem ter priobalnem zemljišču, se gradnja izvaja tako, da je zagotovljena poplavna varnost in da se ne poslabšujeta stanje voda in vodni režim.

(5) Ob gradnji, rekonstrukciji in vzdrževanju prometne infrastrukture se zagotavlja ustrezne prehode za prostoživeče vrste.

82. člen

(gradnja energetske infrastrukture)

(1) Predvideno srednje in nizkonapetostno omrežje v naseljih ter območjih varovane naselbinske in krajske dediščine mora biti v zemeljski oziroma kabelski izvedbi. Izven naselij je dopustno graditi v nadzemni izvedbi ter kablovode, ki so prosto položeni v zemlji ali po potrebi v ceveh.

(2) Transformatorske postaje se gradijo v kabelski izvedbi, izjemoma izven urbanih naselij, kjer so potrebne manjše moči, na betonskem ali lesenem drogu. Nove transformatorske postaje se gradijo kot samostojni objekti, v sklopu drugih objektov ali v njihovi neposredni bližini.

(3) Objektov za proizvodnjo električne energije (fotovoltaika) ni dovoljeno postavljati na območju kulturnih spomenikov, naselbinske dediščine in na stavbno dediščino. Za posege znotraj ostalih območij kulturne dediščine je treba pridobiti kulturnovarstveno soglasje.

83. člen

(gradnja vodovodnega omrežja)

(1) V naseljih se zagotavlja zadostna količina požarne vode. Na javnem vodovodnem omrežju se gradi hidrantno omrežje, če to dopuščajo tehnični parametri in če vodni viri lahko zagotavljajo zadostne količine požarne vode. Na območjih, kjer ni možno zagotoviti zadostnih količin požarne vode, je dopustno urediti ustrezne požarne bazene ali zagotoviti zajem požarne vode iz površinskih vodotokov v skladu s pogoji upravljavca.

(2) Pri vzporednem vodenju vodovodov in kanalizacije se zagotavlja ustrezen odmik.

84. člen

(gradnja kanalizacijskega omrežja in odvajanje odpadnih voda)

(1) Pri odvajanju in čiščenju komunalnih, padavinskih in industrijskih voda je treba upoštevati vse veljavne predpise s področja varstva okolja.

(2) Komunalne odpadne vode na območjih, na katerih še ni urejeno javno kanalizacijsko omrežje se odvaža v male čistilne naprave ali nepretočne greznice.

(3) Pri načrtovanju izgradnje komunalnih čistilnih naprav je treba izdelati tudi hidrološko-hidravlično analizo prevodnosti konkretnega vodotoka glede na predvideno odvajanje očiščenih odpadnih voda v vodotok. Pri navedeni analizi je treba upoštevati maksimalne in minimalne pretoke ter srednji nizki pretok vodotoka na eni strani ter maksimalno količino očiščenih odpadnih voda na iztoku. S predvidenim odvajanjem očiščenih odpadnih voda v vodotok ne smejo biti poslabšane odtočne razmere na dolvodnem zemljišču oziroma ne sme biti povečana poplavna ogroženost v vplivnem območju. Za zagotavljanje neškodljivega odvajanja očiščenih odpadnih voda v vodotok je, po potrebi, pred iztokom potrebno predvideti zadrževalni bazen ustreznih dimenzij.

(4) Pri načrtovanju poteka trase javne kanalizacije je treba predvideti čim manjše število prečkanj Lačnega potoka in se izogibati gradnje v času gnezditvene sezone ptic, ki traja od aprila do konca junija. Stabilnost brežine vodotoka se ne sme poslabšati.

(5) Industrijske odpadne vode iz objektov in naprav se pred iztokom očisti do predpisane stopnje. Tehnološke odpadne vode iz klavnice je treba pred priključkom na komunalno kanalizacijo očistiti na tehnološki čistilni napravi klavnice.

(6) Gnojišča in gnojne jame se gradi v skladu z veljavnimi predpisi.

85. člen

(gradnja komunikacijske infrastrukture)

(1) Pri gradnji objektov in naprav komunikacijske infrastrukture je treba upoštevati predpise s področja elektronskih komunikacij in elektromagnetnega sevanja.

(2) Predvideni vodi komunikacijske infrastrukture morajo biti izvedeni v kabelski izvedbi.

(3) Omrežja in naprave mobilne telefonije se umešča tako, da se jih v čim večji možni meri združuje v obstoječe infrastrukturne koridorje in umešča ob obstoječe naprave.

(4) Komunikacijsko omrežje in bazne postaje se praviloma ne umešča oziroma namešča v objekte in območja kulturne dediščine. Postavitev je izjemoma možna, če to nima destruktivnih posledic na historično substanco objekta in njegovo pojavnost v prostoru. Postavljanje stolpov oziroma drogov za bazne postaje v bližini prostorskih dominant ni sprejemljivo.

86. člen

(zbiranje odpadkov)

(1) Vsi povzročitelji (posamezna gospodinjstva, samostojni podjetniki, lastniki ali najemniki gospodarskih in počitniških objektov, pravne osebe itd.) se morajo vključiti v redno zbiranje in odvoz odpadkov.

(2) Komunalni odpadki se zbirajo v za to namenjenih tipskih posodah in odvažajo v skladu z veljavnimi predpisi. Zbirna in odjemna mesta morajo biti prometno dostopna, ne smejo biti na prometnih površinah in ne smejo ogrožati prometa.

(3) Organski odpadki se zbirajo ločeno in odlagajo v kompostarni ali v zbirni center Spodnji Stari Grad.

(4) Gradbene odpadke se odvažajo in predeluje v zbirnem centru Spodnji Stari Grad oziroma v kamnolom Ključce.

87. člen

(ogrevanje)

(1) Za ogrevanje objektov se uporabijo ekološko sprejemljivi ali/in obnovljivi viri energije.

(2) Na območju Občine Kostanjevica na Krki je za ogrevanje možno uporabiti naslednje obnovljive vire energije: lesna biomasa (individualni kotli, povezava v daljinske mikrosisteme), sončna energija (sončni kolektorji) ter geotermalna energija (predvsem kot prečrpavanje tople vode in dogrevanje s toplotnimi črpalkami).

(3) Namestitve sončnih kolektorjev ni možna na območju kulturnovarstvenih spomenikov, na stavbni in naselbinski dediščini. Za posege znotraj ostalih območij kulturne dediščine je treba pridobiti kulturnovarstveno soglasje.

2.4 Skupni pogoji glede celostnega ohranjanja kulturne dediščine, ohranjanja narave, varstva okolja in naravnih dobrin, varstva pred naravnimi in drugimi nesrečami ter obrambnimi potrebami

2.4.1 Celostno ohranjanje kulturne dediščine

88. člen

(celostno ohranjanje kulturne dediščine)

(1) Sestavni del OPN so objekti in območja kulturne dediščine, varovani po predpisih s področja varstva kulturne dediščine (v nadaljevanju objekti in območja kulturne dediščine). To so kulturni spomeniki, vplivna območja kulturnih spomenikov, varstvena območja dediščine, registrirana kulturna dediščina, vplivna območja dediščine.

(2) Objekti in območja kulturne dediščine so razvidni iz prikaza stanja prostora, ki je veljal ob uveljavitvi odloka o občinskem prostorskem načrtu in je njegova obvezna priloga, in iz veljavnih predpisov s področja varstva kulturne dediščine (aktov o razglasitvi kulturnih spomenikov, aktov o določitvi varstvenih območij dediščine).

(3) Na objektih in območjih kulturne dediščine so dovoljeni posegi, ki prispevajo k trajni ohranitvi dediščine ali zvišanju njene vrednosti, ter dediščino varujejo in ohranjajo na mestu samem (in situ).

(4) Na objektih in območjih kulturne dediščine nista dovoljeni:

– gradnja novega objekta, vključno z dozidavo in nadzidavo ter deli, zaradi katerih se bistveno spremeni zunanji izgled objekta, in rekonstrukcija objekta,

– na način, ki bi prizadel varovane vrednote objekta ali območja kulturne dediščine in prepoznavne značilnosti in materialno substanco, ki so nosilci teh vrednot.

(5) Odstranitve objektov ali območij ali delov objektov ali območij kulturne dediščine niso dopustne, razen pod pogoji, ki jih določajo predpisi s področja varstva kulturne dediščine.

(6) Na objektih in območjih kulturne dediščine veljajo pri gradnji in drugih posegih v prostor prostorski izvedbeni pogoji za celostno ohranjanje kulturne dediščine. V primeru neskladja ostalih določb tega odloka s prostorsko izvedbenimi pogoji glede celostnega ohranjanja kulturne dediščine veljajo pogoji celostnega ohranjanja kulturne dediščine.

(7) Objekte in območja kulturne dediščine je potrebno varovati pred poškodovanjem ali uničenjem tudi med gradnjo – čez objekte in območja kulturne dediščine ne smejo potekati gradbiščne poti, obvozi, vanje ne smejo biti premaknjene potrebne ureditve

vodotokov, namakalnih sistemov, komunalna, energetska in telekomunikacijska infrastruktura, ne smejo se izkoriščati za deponije viškov materialov ipd.

(8) Za kulturne spomenike in njihova vplivna območja veljajo prostorski izvedbeni pogoji, kot jih opredeljuje varstveni režim konkretnega akta o razglasitvi kulturnega spomenika. V primeru neskladja določb tega odloka z varstvenimi režimi, ki veljajo za kulturni spomenik, veljajo prostorski izvedbeni pogoji, določeni z varstvenim režimom v aktu o razglasitvi.

(9) Za varstvena območja dediščine veljajo prostorski izvedbeni pogoji, kot jih opredeljuje varstveni režim akta o določitvi varstvenih območij dediščine. V primeru neskladja določb tega odloka z varstvenimi režimi, ki veljajo za varstvena območja dediščine, veljajo prostorski izvedbeni pogoji, določeni z varstvenim režimom v aktu o določitvi varstvenih območij dediščine.

(10) Za registrirano kulturno dediščino, ki ni kulturni spomenik in ni varstveno območje dediščine, velja, da posegi v prostor ali načini izvajanja dejavnosti, ki bi prizadeli varovane vrednote ter prepoznavne značilnosti in materialno substanco, ki so nosilci teh vrednot, niso dovoljeni. V primeru neskladja določb tega odloka z varstvenimi režimi, ki veljajo za registrirano kulturno dediščino, veljajo prostorski izvedbeni pogoji, določeni v tem členu.

Za registrirano kulturno dediščino dodatno veljajo še prostorski izvedbeni pogoji za posamezne vrste dediščine, ki so navedeni v nadaljevanju tega odstavka.

Za registrirano stavbno dediščino: ohranjajo se varovane vrednote, kot so:

- tlorisna in višinska zasnova (gabariti),
- gradivo (gradbeni material) in konstrukcijska zasnova,
- oblikovanost zunanosti (členitev objekta in fasad, oblika in naklon strešin, kritina, stavbno pohoštvo, barve fasad, fasadni detajli),

– funkcionalna zasnova notranjosti objektov in pripadajočega zunanega prostora,

– sestavine in pritikline,

– stavbno pohoštvo in notranja oprema,

– komunikacijska in infrastrukturna povezava na okolico,

– pojavnost in vedute (predvsem pri prostorsko izpostavljenih objektih – cerkvah, gradovih, znamenjih itd.),

– celovitost dediščine v prostoru (prilagoditev posegov v okolici značilnostim stavbne dediščine),

– zemeljske plasti z morebitnimi arheološkimi ostalinami.

Za registrirano naselbinsko dediščino: ohranjajo se varovane vrednote, kot so:

– naselbinska zasnova (parcelacija, komunikacijska mreža, razporeditev odprtih prostorov),

– odnosi med posameznimi stavbami ter odnos med stavbami in odprtim prostorom (lega, gostota objektov, razmerje med pozidanim in nepozidanim prostorom, gradbene linije, značilne funkcionalne celote),

– prostorsko pomembnejše naravne prvne znotraj naselja (drevesa, vodotoki itd.),

– prepoznavna lega v prostoru oziroma krajini (glede na reliefne značilnosti, poti itd.),

– naravne in druge meje rasti ter robovi naselja,

– podoba naselja v prostoru (stavbne mase, gabariti, oblike strešin, kritina),

– odnosi med naseljem in okolico (vedute na naselje in pogledi iz njega),

– stavbno tkivo (prevladujoč stavbni tip, javna oprema, ulične fasade itd.),

– oprema in uporaba javnih odprtih prostorov,

– zemeljske plasti z morebitnimi arheološkimi ostalinami.

V primeru, da pri posamezni enoti kulturne dediščine varujemo tudi zemeljske plasti z morebitnimi arheološkimi ostalinami, je potrebno upoštevati tudi PIP za registrirana arheološka najdišča.

Za registrirano arheološko najdišče velja, da ni dovoljeno posegati v prostor na način, ki utegne poškodovati arheološke ostaline. Registrirana arheološka najdišča s kulturnimi plastmi, strukturami in premičnimi najdbami se varujejo pred posegi ali uporabo, ki bi lahko poškodovali arheološke ostaline ali spremenili njihov vsebinski in prostorski kontekst. Prepovedano je predvsem:

– odkopavati in zasipavati teren, globoko orati, rigolati, meliorirati kmetijska zemljišča, graditi gozdne vlake,

– poglobljati morsko dno in dna vodotokov ter jezer,

– ribariti z globinsko vlečno mrežo in se sidrati,

– gospodarsko izkoriščati rudnine oziroma kamnine in

– postavljati ali graditi trajne aličasne objekte, vključno z nadzemno in podzemno infrastrukturo ter nosilci reklam ali drugih oznak, razen kadar so ti nujni za učinkovito ohranjanje in prezentacijo arheološkega najdišča.

Izjemoma so dovoljeni posegi v posamezna najdišča, ki so hkrati stavbna zemljišča znotraj naselij, in v prostor robnih delov najdišč ob izpolnitvi naslednjih pogojev:

– če ni možno najti drugih rešitev in

– če se na podlagi rezultatov opravljenih predhodnih arheoloških raziskav izkaže, da je zemljišče možno sprostiti za gradnjo.

Obseg in čas potrebnih arheoloških raziskav opredeli organ, pristojen za področje varstva kulturne dediščine.

V primeru, da se območje urejuje z OPPN, je treba predhodne arheološke raziskave v smislu natančnejše določitve vsebine in sestave najdišča opraviti praviloma že v okviru postopka priprave izvedbenega akta.

Za registrirano memorialno dediščino: ohranjajo se varovane vrednote, kot so:

– avtentičnost lokacije,

– materialna substanca in fizična pojavnost objekta ali drugih nepremičnin,

– vsebinski in prostorski kontekst območja z okolico ter vedute.

(11) V vplivnih območjih dediščine velja, da morajo biti posegi in dejavnosti prilagojeni celostnemu ohranjanju dediščine. Ohranja se prostorska integriteta, pričevalnost in dominantnost dediščine, zaradi katere je bilo vplivno območje določeno.

(12) Za poseg v kulturni spomenik, vplivno območje kulturnega spomenika, varstveno območje dediščine ali registrirano dediščino, ki je razvidna iz prikaza stanja prostora, ki je veljal ob uveljavitvi odloka o občinskem prostorskem načrtu, je treba pridobiti kulturnovarstvene pogoje in kulturnovarstveno soglasje za posege po predpisih za varstvo kulturne dediščine.

Kulturnovarstvene pogoje in kulturnovarstveno soglasje je treba pridobiti tudi za posege v posamezno EUP, če je tako določeno s posebnimi prostorsko izvedbenimi pogoji, ki veljajo za to območje urejanja.

(13) Za poseg v objekt ali območje kulturne dediščine se štejejo vsa dela, dejavnosti in ravnanja, ki kakorkoli spreminjajo videz, strukturo, notranja razmerja in uporabo dediščine ali ki dediščino uničujejo, razgrajujejo ali spreminjajo njeno lokacijo. To so tudi vsa vzdrževalna dela in drugi posegi v prostor, ki se ne štejejo za gradnjo in so dopustni na podlagi odloka OPN ali drugih predpisov.

(14) Za izvedbo predhodne arheološke raziskave na območju kulturnega spomenika, registriranega arheološkega najdišča, stavbne dediščine, naselbinske dediščine, kulturne krajine ali zgodovinske krajine je treba pridobiti kulturnovarstveno soglasje za raziskavo in odstranitev arheološke ostaline po predpisih za varstvo kulturne dediščine. Pred pridobitvijo kulturnovarstvenega soglasja za raziskavo in odstranitev arheološke ostaline je pri pristojni območni enoti Zavoda za varstvo kulturne dediščine Slovenije treba pridobiti podatke o potrebnih predhodnih arheoloških raziskavah – obseg in čas predhodnih arheoloških raziskav določi pristojna javna služba.

(15) Na območjih, ki še niso bila predhodno arheološko raziskana in ocena arheološkega potenciala zemljišča še ni znana, se priporoča izvedba predhodnih arheoloških raziskav pred gradnjo ali posegi v zemeljske plasti.

(16) Ob vseh posegih v zemeljske plasti velja obvezujoč splošni arheološki varstveni režim, ki najditelja/lastnika zemljišča/investitorja/odgovornega vodjo del ob odkritju dediščine zavezuje, da najdbo zavaruje nepoškodovano na mestu odkritja in o najdbi takoj obvesti pristojno enoto Zavoda za varstvo kulturne dediščine, ki situacijo dokumentira v skladu z določili arheološke stroke.

(17) Zaradi varstva arheoloških ostalin je potrebno pristojni osebi Zavoda za varstvo kulturne dediščine Slovenije omogočiti dostop do zemljišč, kjer se bodo izvajala zemeljska dela, in opravljanje strokovnega nadzora nad posegi.

2.4.2 Ohranjanje narave

89. člen

(ohranjanje narave)

(1) Varstvo naravnih vrednot, zavarovanih območij ter ohranjanje biotske raznovrstnosti je razvidno iz Prikaza stanja prostora, ki je sestavni del OPN.

(2) Za gradnjo objektov na območjih, ki imajo na podlagi predpisov s področja ohranjanja narave poseben status, se pridobi naravovarstvene pogoje, k projektnim rešitvam pa naravovarstveno soglasje.

(3) Na območjih Natura 2000: Krakovski gozd – Šentjernejsko polje in Kostanjeviška jama ter na območjih EPO Šentjernejsko polje, Krakovski gozd in Gorjanci se pri gradnji:

- kmetijskih zemljišč (travnikov), ki mejijo na območje stavbnih zemljišč, ne zasipava,
- ob robovih parcel, namenjenih gradnji, kjer je obstoječa drevesna vegetacija, se ta ohranja,
- v obstoječo travniško in drevesno vegetacijo posega v najmanjši možni meri.

(4) Na območju pričakovanih podzemeljskih geomorfoloških naravnih vrednot, ki so razvidne iz Prikaza stanja prostora, je pri izvedbi posegov na teh območjih ob nepredvidenem odprtju jame (jamskega habitata) v času gradnje treba obvestiti pristojni organ za varstvo narave, ki bo jamo oziroma najdbo pregledal in podal navodila za ustrezno zavarovanje najdbe oziroma sanacijo podzemnega habitata.

2.4.3 Varstvo okolja in naravnih dobrin

90. člen

(varstvo zraka)

(1) Pri gradnji objektov, rekonstrukciji ter spremembi namembnosti objektov se upoštevajo predpisi s področja varstva zraka.

(2) Zmanjšanje izpustov toplogrednih plinov v zrak se zagotavlja z uporabo obnovljivih virov energije (lesna biomasa, sončna energija in geotermalna energija).

91. člen

(varstvo voda in vodnih virov)

(1) Na območju Občine Kostanjevica na Krki je vodotok 1. reda reka Krka, vodotoki 2. reda pa so Lačni potok ali Prekopski potok, Lokavec, Obrh, Senuša, Studena, Sušica, Velikovaški potok.

(2) Zunanja meja priobalnih zemljišč sega v naseljih ob Krki 15 metrov od meje vodnega zemljišča, izven naselij 40 m, na vodah 2. reda pa 5 metrov od meje vodnega zemljišča.

(3) Na vodnem in priobalnem zemljišču ni dovoljeno posegati v prostor, razen ko gre za: gradnjo objektov javne infrastrukture, komunalne in druge infrastrukture ter komunalnih priključkov na javno infrastrukturo; gradnjo objektov grajenega javnega dobra; ukrepe, ki se nanašajo na izboljšanje hidromorfoloških in bioloških lastnosti površinskih voda; ukrepe, ki se nanašajo na ohranjanje narave; gradnjo objektov, potrebnih za rabo voda, ki jih je za izvajanje vodne pravice nujno zgraditi na vodnem oziroma priobalnem zemljišču (npr. objekt za zajem ali izpust vode), zagotovitev varnosti plovbe in zagotovitev varstva pred utopitvami v naravnih kopališčih; gradnjo objektov, namenjenih varstvu voda pred onesaženjem; gradnjo objektov, namenjenih obrambi države, zaščiti in reševanju ljudi, živali in premoženja ter izvajanju nalog policije.

(4) Na obstoječih objektih in napravah, ki se nahajajo na vodnem in priobalnem zemljišču je dopustna rekonstrukcija, sprememba namembnosti ali nadomestna gradnja, če se s tem ne povečuje poplavna ali erozijska nevarnost ali ogroženost; se s tem ne poslabšuje stanja voda, je omogočeno izvajanje javnih služb, se s tem ne ovira obstoječe posebne rabe voda, to ni v nasprotju s cilji upravljanja z vodami, se z rekonstrukcijo ali nadomestno gradnjo oddaljenost do meje vodnega zemljišča ne zmanjšuje.

(5) Na vodnem in priobalnem zemljišču so prepovedane dejavnosti in posegi v prostor, ki bi lahko ogrozili stabilnost vodnih in priobalnih zemljišč, zmanjševali varnost pred škodljivim delovanjem voda, ovirali normalen pretok vode, plaviti in plavja, onemogočili obstoj in razmnoževanje vodnih in obvodnih organizmov. Na vodnem in priobalnem zemljišču je prepovedano odlaganje in pretovarjanje nevarnih snovi v trdni, tekoči ali plinasti obliki, odlaganje ali pretovarjanje odkopanih ali odpadnih materialov ali drugih podobnih snovi, odlaganje odpadkov.

(6) Na priobalnih zemljiščih je prepovedano gnojenje in uporaba sredstev za varstvo rastlin.

(7) Prepovedano je neposredno odvajanje odpadnih voda v podzemne vode. Posredno odvajanje odpadnih voda ter oddajanje toplote v podzemne vode in odvzem toplote iz podzemnih voda je dovoljeno samo na način in pod pogoji, ki jih določajo veljavni predpisi. Odvajanje odpadnih voda v naravna jezera, ribnike, mlake in druge naravne vodne zbiralnike, ki imajo stalen ali občasni pretok ali odtok celinskih ali podzemnih voda, in v vodne zbiralnike, ki so nastali zaradi odvzema ali izkoriščanja mineralnih surovin ali drugih podobnih posegov in so v stiku s podzemno vodo, je prepovedano. V naravnih jezerih, ribnikih, mlakah in drugih naravnih

vodnih zbiralnikov, ki imajo stalen ali občasen pritok ali odtok celinskih ali podzemnih voda, je prepovedana takšna raba voda, ki bi lahko poslabšala njihovo ekološko ali kemijsko stanje.

(8) Pri gradnjah in ureditvah na vodovarstvenih območjih je treba upoštevati omejitve in pogoje iz veljavnih predpisov.

(9) Na poplavnih območjih so prepovedane vse dejavnosti in vsi posegi v prostor, ki imajo lahko ob poplavi škodljiv vpliv na vode, vodna in priobalna zemljišča ali povečujejo poplavno ogroženost območja, razen posegov, ki so namenjeni varstvu pred škodljivim delovanjem voda. Na območjih poselitve znotraj poplavnih območij je treba upoštevati pogoje in omejitve iz veljavnega predpisa.

(10) Ohranjajo se retenzijske sposobnosti območij in zagotavlja njihovo ponovno vzpostavitev. Kadar je izkazan javni interes, je spreminjanje obsega retenzijskih površin ali vodnega režima možno le ob ustrezni nadomestitvi teh površin in izvedbi izravnalnih ukrepov, ki zagotavljajo, da se ne poslabšujeta vodni režim in stanje voda.

(11) Pri projektiranju je treba upoštevati obstoječe objekte merske mreže za monitoring podzemnih voda na način, da ni predvidena kakršnakoli gradnja v minimalno 5 m radiju od objekta merske mreže; ne bodo povzročeni vplivi na gladino in kakovost podzemnih voda; se v bližini merskega objekta ne spremenijo infiltracijske lastnosti tal z asfaltiranjem, polaganjem betonskih plošč ali drugače; bo odvodnjavanje v bližini objekta merske mreže urejeno tako, da ni možno zatekanje; je zagotovljen neoviran dostop do objekta merske mreže.

(12) Za vsako rabo vodnega dobra, ki presega meje splošne rabe, za rabo naplavin ali podzemnih voda je treba pridobiti vodno pravico, na podlagi vodnega dovoljenja ali koncesije v skladu z veljavnimi predpisi.

(13) Za vsak poseg, ki bi lahko trajno ali začasno vplival na vodni režim ali stanje voda, je treba pridobiti vodno soglasje. Vodno soglasje je treba pridobiti za: poseg na vodnem in priobalnem zemljišču; poseg, ki je potreben za izvajanje javnih služb; poseg, ki je potreben za izvajanje vodne pravice; poseg na varstvenih in ogroženih območjih; poseg zaradi odvajanja odpadnih voda; poseg, kjer lahko pride do vpliva na podzemne vode, zlasti bogatenje vodonosnika ali vračanja vode v vodonosnik; hidromelioracije in druge kmetijske operacije, gozdarsko delo, rudarsko delo ali drug poseg, zaradi katerega lahko pride do vpliva na vodni režim. Vloga za pridobitev vodnega soglasja mora vsebovati vse predpisane sestavine.

(14) Za odvzem vode je pred pridobitvijo vodnega soglasja treba pridobiti vodno dovoljenje.

(15) Varovanje habitatov, ribjih drstišč in ribjih populacij se izvaja v skladu s predpisi, ki urejajo ribištvo. Struge, obrežja, dna vodotokov se ohranja v čim bolj naravnem stanju. Ohranja se obstoječa dinamika, hidromorfološke lastnosti in raznolikost vodotokov. Objekti se gradijo na način, ki ribam omogoča prehod. Ohranja se naravna osenčenost oziroma osončenost struge in brežin. Odvzem naplavin (proda, gramoza, peska) se izvaja na način, da se bistveno ne spremenijo življenjske razmere za ribe, rake in druge vodne živali. Odpadkov se v vodotoke oziroma na vplivno območju vodotokov ne odlaga. Začasne deponije (v času izvajanja posegov) se uredijo na način, da je preprečeno onesnaževanje voda. Prepovedano je posegati oziroma vznemirjati ribe na drstiščih in v varstvenih revirjih. Dela, ki lahko vplivajo na kakovost vode in vodni režim, se mora načrtovati in opraviti izven drstnih dob ribjih vrst, ki poseljujejo vodni prostor. Odvzem plavin (gramoz, prod, mivka) in drugi posegi v drstišča so prepovedani.

92. člen

(varovanje pred svetlobnim onesnaževanjem)

(1) Pri načrtovanju, gradnji in obnovi razsvetljave je treba izbrati tehnične rešitve in upoštevati dognanja in rešitve, ki zagotavljajo, da svetilke, vgrajene v razsvetlavo, ne povzročajo preseganja mejnih vrednosti, določenih v predpisu, ki ureja mejne vrednosti svetlobnega onesnaževanja ter izpolnjujejo zahteve glede predpisanih načinov osvetljevanja.

(2) Letna poraba električne energije vseh svetilk, ki so na območju občine vgrajene v razsvetlavo občinskih cest in razsvetlavo javnih površin, ki jih občina upravlja, izračunana na prebivalca s stalnim ali začasnim prebivališčem v občini, ne sme presežati vrednosti, opredeljene v veljavni uredbi, ki določa mejne vrednosti svetlobnega onesnaževanja okolja. V primeru prekoračene vrednosti je treba zmanjšati porabo elektrike vseh svetilk, in sicer z redukcijo režima delovanja in vgradnjo varčnejših svetil.

2.4.4 Varstvo pred naravnimi in drugimi nesrečami

93. člen

(splošni pogoji)

Tveganja zaradi naravnih in drugih nesreč se zmanjšuje z umeščanjem dejavnosti izven območij potencialnih nesreč, z ustreznim upravljanjem primarnih dejavnosti v nevarnih in ogroženih območjih ter z nadzorovanjem procesov in dejavnikov, ki lahko povzročajo naravne in druge nesreče.

94. člen

(zaščita pred poplavami)

(1) Na poplavno ogroženih območjih se omejuje razvoj oziroma izvajajo sanacije in ureditve na način, da ni ogroženo človekovo življenje ali njegove materialne dobrine.

(2) Na poplavnem območju reke Krke, ki je razvidno v Prikazu stanja prostora, se v skladu z veljavnim predpisom upoštevajo pogoji in omejitve za izvajanje dejavnosti in posegov v prostor na območjih, ogroženih zaradi poplav in z njimi povezane erozije. Za obstoječe stavbe na poplavnih območjih so dovoljene le rekonstrukcije, odstranitve, spremembe namembnosti in vzdrževanje. Novogradnje so dopustne le v smislu »nadomestnih gradenj« oziroma odstranitve obstoječih objektov in na mestu odstranjenih objektov postavitev novih, ki so po velikosti in namembnosti enaki odstranjenim. Enako velja tudi za umestitev objektov gospodarske javne infrastrukture. Z navedenimi posegi se ne sme poslabšati obstoječa poplavna varnost. Za vsak tovrstni poseg na poplavnem območju se mora predhodno pridobiti vodno soglasje.

(3) Zmanjševanje škodljivega delovanja voda se v največji možni meri zagotavlja z ekoremediacijo.

95. člen

(erozijska območja)

(1) Na erozijskih območjih je prepovedano: poseganje v prostor na način, ki pospešuje erozijo in oblikovanje hudournikov, ogoljevanje površin, krčenje tistih gozdnih sestojev, ki preprečujejo plazenje zemljišč in snežne odeje, uravnavajo odtočne razmere ali kako drugače varujejo nižje ležeča območja pred škodljivimi vplivi erozije, zasipavanje izvirov, nenadzorovano zbiranje ali

odvajanje zbranih voda po erozivnih ali plazljivih zemljiščih, omejevanje pretoka hudourniških voda, pospeševanje erozijske moči voda in slabšanje ravnovesnih razmer, odlaganje ali skladiščenje lesa in drugih materialov, zasipavanje z odkopnim ali odpadnim materialom, odzemanje naplavin z dna in brežin, razen zaradi zagotavljanja pretočne sposobnosti hudourniške struge, vlačenje lesa.

(2) Na erozijsko ogroženih območjih oziroma območjih, ki so na Prikazu stanja prostora evidentirana kot območja zahtevnejših protierozijskih ukrepov, je treba pred posegom pridobiti pozitivno geološko-geotehnično poročilo za območje parcele, namenjene gradnji ter ureditve za potrebe gradnje.

96. člen

(varstvo pred požarom)

(1) Pri gradnjah objektov in pri urejanju prostora se upošteva prostorske, gradbene in tehnične predpise, ki urejajo varstvo pred požarom. Za zagotavljanje požarne varnosti je treba zagotoviti: odmike in požarne ločitve med objekti, prometne in manipulacijske poti, površine za intervencijska vozila, vire za zadostno oskrbo z vodo za gašenje ter površine ob objektih za evakuacijo ljudi.

(2) Na območjih brez hidrantnega omrežja je treba zagotoviti bazene ali druge ureditve, s katerimi se zagotovijo zadostne količine vode za gašenje.

(3) Gradnje in ureditve v prostoru morajo zagotavljati dovoze do vodotokov, hidrantov in požarnih bazenov.

97. člen

(potresna ogroženost)

Gradnja objektov mora biti potresno odporna, pri načrtovanju se upošteva veljavna zakonodaja s tega področja oziroma področja o mehanski odpornosti in stabilnosti objektov, v skladu z evropskim standardom za potresno odporno gradnjo.

2.5 Pogoji glede varovanja zdravja

2.5.1 Pogoji glede zdravstvenih zahtev

98. člen

(splošni pogoji)

(1) Za vse prebivalce na območju občine je treba zagotoviti ustrezno oskrbo s pitno vodo.

(2) Pri gradnjah in ureditvah na vodovarstvenih območjih je treba upoštevati omejitve in pogoje iz veljavnih predpisov, ki so navedeni po posameznih EUP.

(3) Razsvetljava se namešča tako, da osvetljenost, ki jo povzroča na oknih varovanih prostorov ne presega mejnih vrednosti, določenih v predpisu, ki ureja mejne vrednosti svetlobnega onesnaževanja okolja.

(4) Pri umeščanju novih stanovanjskih stavb je treba upoštevati minimalen čas osonečenja bivalnih prostorov, ki je ob zimskem solsticiju 1 uro, ob ekvinoxih 3 ure in ob letnem solsticiju 5 ur.

(5) Objekte, ki so pomemben vir onesnaževanja zraka, je dopustno umeščati le v območja proizvodnih dejavnosti (območja namenskih rab IG in IP), pri čemer se v ta območja ne umešča objektov z varovanimi prostori.

(6) Stanje okolja v segmentu varovanje zdravja ljudi se v občini spremlja z naslednjimi kazalci:

– sistem varne oskrbe s pitno vodo (delež prebivalcev, priključenih na javno vodovodno omrežje, delež prebivalcev, priključenih na kanalizacijsko omrežje, število čistilnih naprav, poraba vode in znižanje deleža izgub, število piezometrov in lizimetrov, kakovost površinskih vodotokov, kakovost podtalnice, izvajanje navedenih ukrepov, kapaciteta in kakovost pitne vode),

– varstvo zraka, varstvo pred hrupom in podnebne spremembe (število javnih objektov z neprimerno izolacijo, poraba električne energije na leto, letna poraba energije v občinskih in javnih stavbah, poraba energije na enoto površine ali volumna, ocenjeno število ljudi, ki so izpostavljeni vrednostim hrupa L_{dnv}, ki so višje od 55 dB_A, število pomembnih onesnaževalcev, dolžina in povezanost kolesarskih povezav),

– svetlobno onesnaževanje (letna poraba električne energije vseh svetilk, ki so vgrajene v razsvetljavo občinskih cest in razsvetljavo javnih površin, izračunana na prebivalca občine),

– elektromagnetno sevanje (število virov elektromagnetnega sevanja v občini).

99. člen

(varstvo pred hrupom)

(1) Varstvo pred hrupom se na območju Občine Kostanjevica na Krki izvaja na podlagi posameznih območij podrobnejše namenske rabe prostora. Stopnje varstva pred hrupom so določene v skladu s predpisom o mejnih vrednostih kazalcev hrupa v okolju.

(2) II. stopnja varstva pred hrupom, kjer ni dopusten noben poseg v okolje, ki je moteč zaradi povzročanja hrupa, je na območju namenske rabe prostora:

- SS (stanovanjske površine) in
- BT (površine za turizem).

(3) III. stopnja varstva pred hrupom, kjer so dopustni posegi v okolje, ki so manj moteči zaradi povzročanja hrupa, je na območju namenske rabe prostora:

- SK (površine podeželskega naselja),
- CU (osrednja območja centralnih dejavnosti), CD (druga območja centralnih dejavnosti),
- BC (športni centri),
- ZS (površine za oddih, rekreacijo in šport), ZP (parki), ZD (druge urejene zelene površine), ZK (pokopališča).
- As (površine za bivanje in spremljajoče dejavnosti na območju razpršene poselitve), At (površine za turizem in podobne dejavnosti na območju razpršene poselitve), Az (površine za zidanice),
- VC (celinske vode).

(4) IV. stopnja varstva pred hrupom, kjer ni stavb z varovanimi prostori in so dopustni posegi v prostor, ki so lahko bolj moteči zaradi povzročanja hrupa, je določena na območjih namenske rabe prostora:

- IP (površine za industrijo), IG (gospodarske cone),
- PC (površine cest),
- O (območja okoljske infrastrukture),
- LN (površine nadzemnega pridobivalnega prostora),
- K1 in K2 (najboljša in druga kmetijska zemljišča),
- G (gozdna zemljišča).

(5) Širina III. območja varstva pred hrupom, ki obkroža IV. območje varstva pred hrupom, znaša 1000 m. Lahko je tudi manjša od 1000 m, če zaradi naravnih ovir širjenja hrupa ali ukrepov varstva pred hrupom ali zaradi drugih razlogov na I. oziroma na II. območju varstva pred hrupom niso presežene mejne vrednosti kazalcev hrupa, določene za to območje.

(6) Za določitev mirnih območij poselitve (stanovanjske površine in turistična območja) je treba pripraviti posebne strokovne podlage, na podlagi katerih občina izkazuje, da so na posameznem območju v obstoječem stanju izpolnjeni vsi kriteriji za II. območje varstva pred hrupom. Mirna območja poselitve potrdi ministrstvo pristojno za okolje in prostor. Ta strokovna podlaga se izdelava na podlagi karte hrupa z upoštevanjem topologije terena ter analize vseh za hrup varovanih površin.

(7) Pri umestitvi prometnic in ostalih posegov v prostor se upošteva veljavne prepise s področja kazalcev hrupa v okolju.

(8) Obrate in naprave, parkirišča in ostale vire hrupa se v prostor umesti tako, da obremenitev s hrupom zaradi njihovega obratovanja pri najbližjih stavbah z varovanimi prostori ne presega mejnih ravni hrupa. Pri tem je treba predvideti ustrezne omilitvene ukrepe. Vplivno območje posamezne naprave ali obrata se določi s strokovno oceno na podlagi podatkov o zvočni moči virov hrupa.

(9) Transportne poti do območij posegov morajo v največji možni meri potekati izven stanovanjskih naselij.

(10) Pri novogradnjah objektov in drugih posegih v obstoječe objekte, ki so v varovalnih pasovih javnih cest, se mora načrtovati zaščito pred hrupom (npr. primerna zasteklitev in izbira fasad ipd.).

(11) V času javnih prireditev, javnih shodov ali drugih dogodkov se za začasno čezmerno obremenitev okolja s hrupom pridobi dovoljenje, ki ga izda pristojni občinski organ ali ministrstvo. Hrup v času javnih prireditev, javnih shodov ali drugih dogodkov v nobenem primeru ne sme presegati kritičnih vrednosti, predpisanih v veljavni uredbi.

100. člen

(elektromagnetno sevanje)

(1) Na območju Občine Kostanjevica na Krki ni obstoječih in načrtovanih virov elektromagnetnega sevanja, ki pomembno vplivajo na zdravje ljudi.

(2) Območja v življenjskem in naravnem okolju se glede na občutljivost posameznega območja za učinke elektromagnetnega sevanja delijo na I. in II. območja, ki so določena v skladu s predpisom, ki ureja elektromagnetno sevanje v naravnem in življenjskem okolju. Na območju občine je I. stopnja varstva pred sevanjem določena na območju namenskih rab prostora SS, SK, CU, CD, BT, BC, ZS, ZP, As, At in Az. II. stopnja varstva pred sevanjem velja za II. območje, kjer je dopusten poseg v okolje, ki je zaradi sevanja bolj moteč. II. območje je zlasti območje brez stanovanj, namenjeno industrijski ali obrtni ali drugi podobni proizvodni dejavnosti, transportni, skladiščni ali servisni dejavnosti (namenski rabi IP in IG) ter vsa druga območja, ki niso določena kot I. območje. II. stopnja varstva pred sevanjem velja tudi na površinah, ki so v I. območju namenjene javnemu cestnemu prometu (PC).

(3) Pred umestitvijo bazne postaje mobilne telefonije na določeno lokacijo mora investitor izdelati strokovno oceno, s katero dokaže, da sevanje ne bo negativno vplivalo na okolje v vplivnem območju.

2.6 Pogoji glede tehničnih zahtev objektov

101. člen

(pogoji glede dostopa do objektov funkcionalno oviranim osebam)

Vsi objekti v javni rabi morajo zagotavljati funkcionalno oviranim osebam dostop, vstop in uporabo brez grajenih in komunikacijskih ovir. Pri načrtovanju oziroma projektiranju se upoštevajo veljavni predpisi s teh področij.

102. člen

(učinkovita raba energije)

(1) Na območju Občine Kostanjevica na Krki so možnosti za zagotavljanje učinkovite rabe energije v objektih sledeče: izolacija objektov, zamenjava stavbnega pohištva, uporaba kondenzacijskih tehnik zgorevanja, menjava kotlov, boljše regulacija ogrevanja, učinkovitejša razsvetljava, prisilno prezračevanje z rekuperacijo toplote, večja izraba geotermalne in sončne energije ter lesne biomase.

(2) Pri prenovi in novogradnji vseh javnih in zasebnih stavb je treba upoštevati veljavne predpise s področja učinkovite rabe energije v stavbah. V skladu s tem se zagotovi uporaba lastnih naprav ali priključkov na naprave zunaj stavbe. Lastne naprave se vgradi v sklopu obstoječih objektov ali kot prostostoječe objekte, ob upoštevanju prostorskih, okoljskih in kulturnovarstvenih pogojev.

(3) Pri rekonstrukciji ali gradnji novih stavb, pri katerih se zamenjuje sistem oskrbe z energijo in presegajo s predpisi določene gabarite, je treba izdelati študijo izvedljivosti alternativnih sistemov za oskrbo z energijo.

(4) Z ustrezno zasnovo stavbnega volumna, z izborom gradiva in toplotno zaščito stavb se zagotavlja čim manjše izgube toplotne energije. Uporabljajo se lokalno razpoložljivi obnovljivi viri energije in tako zmanjšuje izgube energije pri prenosu in distribuciji.

(5) Pri prenovi se spodbujata namestitvev zbiralnikov sončne energije za pridobivanje električne energije in ogrevanje sanitarne vode ter izraba padavinske vode v sanitarne namene. Pri postavitvi zbiralnikov sončne energije je treba upoštevati smernice varovanja kulturne dediščine. Slednjih ni dovoljeno postavljati na varovane stavbe in območja. V vplivnih območjih pa je za vsak poseg treba pridobiti usmeritve s področja kulturne dediščine.

3. Podrobnejši prostorski izvedbeni pogoji

3.1 Podrobnejši prostorski izvedbeni pogoji za naselja in odprti prostor

3.1.1 Naselja Dobrava (DB) in Dolnja Prekopa (DP) ter Gornja Prekopa (GP)

103. člen

(DB 3/1, DB 3/2, DP 3/1, DP 3/2, DP 3/3, GP 3)

1. NAMEMBNOST IN VRSTE POSEGOV V PROSTOR	
Vrste objektov	<p>Na površinah podeželskega naselja (SK) je možno umeščati:</p> <ul style="list-style-type: none"> – stanovanjske stavbe: enostanovanjske stavbe, dvostanovanjske stavbe, stanovanjske stavbe za posebne namene; – nestanovanjske stavbe: industrijske stavbe in skladišča (samo delavnice) in druge nestanovanjske stavbe (vse, razen pokopaliških stavb in spremljajočih objektov); – drugi gradbeni inženirski objekti: samo objekti za šport, rekreacijo in drugi objekti za prosti čas. <p>Na osrednjem območju centralnih dejavnosti (CU) je možna tudi umestitev:</p> <ul style="list-style-type: none"> – tri- in štiristanovanjskih stavb. <p>Na osrednjem območju centralnih dejavnosti (CU) ter na površinah podeželskega naselja (SK), ki se nahajajo ob regionalni cesti, je možno umeščati tudi:</p> <ul style="list-style-type: none"> – nestanovanjske stavbe: gostinske stavbe, upravne in pisarniške stavbe, trgovske in druge stavbe za storitvene dejavnosti, stavbe splošnega družbenega pomena. <p>Na drugih urejenih zelenih površinah (ZD) gradnja stavb ni možna.</p>
Vrste nezahtevnih in enostavnih objektov	<p>Na površinah podeželskega naselja (SK) in na osrednjem območju centralnih dejavnosti (CU) je možna umestitev naslednjih objektov.</p> <p>Nezahtevni objekti: vsi nezahtevni objekti.</p> <p>Enostavni objekti:</p> <ul style="list-style-type: none"> – objekti za lastne potrebe, – pomožni kmetijsko gozdarski objekti, – začasni objekti, – vadbeni objekti.
Dopustne dejavnosti	<p>Dopustne dejavnosti:</p> <ul style="list-style-type: none"> – kmetijstvo, lov, gozdarstvo, ribištvo, – trgovina; vzdrževanje in popravila motornih vozil (samo trgovina na drobno, razen z motornimi vozili), – gostinstvo, – informacijske in komunikacijske dejavnosti, – finančne in zavarovalniške dejavnosti, – poslovanje z nepremičninami, – strokovne, znanstvene in tehnične dejavnosti, – druge raznovrstne in poslovne dejavnosti, – kulturne, razvedrilne in rekreacijske dejavnosti, – druge dejavnosti. <p>Na površinah podeželskega naselja (SK) je opravljanje dejavnosti možno pod pogoji:</p> <ul style="list-style-type: none"> – potrebujejo največ 5 parkirnih mest za zaposlene in stranke, kar pa ne velja za niz ob regionalni cesti; – dovolj veliko zemljišče namenjeno gradnji, ki zagotavlja potrebne površine za normalno funkcioniranje objekta, – ne presegajo predpisanih standardov kakovosti okolja glede hrupa, onesnaženja zraka, voda, svetlobnega in drugega onesnaževanja, – za njih ni potrebna presoja vplivov na okolje na podlagi veljavnega predpisa.
2. VELIKOST OBJEKTOV	
Faktor zazidanosti	<ul style="list-style-type: none"> – Na površinah podeželskega naselja (SK) do 0,5. – Na osrednjem območju centralnih dejavnosti (CU) do 0,6.
Tlorisni gabariti	<p>– Tlorisi objektov so praviloma podolgovate oblike, razmerje med stranicami pri osnovnem tlorisu je 1:1,2 do 1:2. Na osnovni, podolgovati volumen je možno dodajati/odvzemati manjše volumne do največ 40 % površine osnovnega volumna (L, T in druge oblike). Horizontalni gabariti predvidenih stavb ne smejo presegati 800 m² horizontalnega gabarita. Stavbe, ki presegajo 500 m², se morajo členiti oziroma razbiti na manjše enote (lahko so medsebojno povezane). Na območju kmetij mora biti tlorisna zasnova gospodarskih objektov enostavna in pravokotna, z razmerjem stranic med 1:1,5–1:2. Velikost gospodarskih poslopj ne sme presegati 400 m².</p>
Višinski gabariti/etažnost	<p>– Stavbe se višinsko prilagajajo prevladujoči višini obstoječih stavb. Etažnost stavb je največ K+P+1+M, s tem da je klet največ 0,6 m nad koto najvišjega urejenega terena ob stavbi. Kota slemena je lahko največ 11 m nad koto najnižjega urejenega terena ob stavbi. Kolenčni zid do 0,80 m.</p>
3. OBLIKOVNI POGOJI	
Tipologija objektov, morfologija pozidave, lega objektov	<p>– Pozidava mora slediti obstoječemu morfološkemu vzorcu v naselju – linijska obcestna pozidava. Stavbe morajo slediti obstoječi tipologiji pozidave – praviloma individualni objekti, drobne strukture.</p> <p>– Zapolnjevanje vrzeli s stanovanjsko gradnjo se izvaja tako, da se stanovanjski objekti locirajo bližje prometnici, gospodarska poslopja pa v ozadju oziroma za stanovanjskimi. Vizualno izpostavljeni nezahtevni in enostavni objekti, zlasti objekti za lastne potrebe (drvarnica, steklenjak, uta, lopa ipd.), se locirajo za stanovanjskimi objekti oziroma ob njih. Pri umeščanju stavb in nezahtevnih ter enostavnih objektov je treba upoštevati gradbene linije, ki so prepoznavne v prostoru.</p>

Strehe in kritina	<p>– Strehe: dvokapne, naklona od 35–40 stopinj, pri pritličnih objektih do 45 stopinj. Možna je kombinacija z ostalimi oblikami streh, pri čemer te ne smejo presegati 40 % površine osnovne strehe. Smer slemena mora biti vzporedna z daljšo stranico objekta.</p> <p>– Kritina: drobne strukture, opečno rdeče, temno rjave ali sive barve.</p> <p>– Na območju centralnih dejavnosti (CU) so dovoljene tudi ravne in enokapne strehe, skrite za obodnim vencem zaključka objekta, vendar pod pogojem, da se najmanj 80 % celotnega območja centralnih dejavnosti ureja enotno (v tem primeru je potrebna izdelava OPPN za celovito ureditev območja).</p>
Fasade	<p>– Prevladovati morajo naravni materiali, kot so: omet, les, kamen, tudi steklo. Možna je kombinacija z ostalimi materiali.</p> <p>– Izvedba balkonov je dovoljena, če gre za prevladujoči arhitekturni element na fasadi znotraj posamezne EUP.</p> <p>– Oblikovanje fasad na osrednjem območju centralnih dejavnosti CU mora biti kvalitetno in prilagojeno vstopu v Občino Kostanjevica na Krki. Dopustno je sodobno oblikovanje fasad.</p>
4. POGOJI IN MERILA ZA PARCELACIJO	
Velikost parcele, namenjene gradnji	<p>– Za stanovanjske stavbe največ 1000 m².</p> <p>– V primeru, da se v objektu opravlja dejavnost, se velikost parcele prilagaja glede na potrebe dejavnosti.</p>
5. IZJEME	
Območja namenskih rab ZD, VC, PC, K2	<p>– Na območju drugih zelenih površin (ZD) ob Lačnem potoku se ohranja obvodna vegetacija.</p> <p>– Območje »površine cest – PC« se ureja pod pogoji, kot so določeni v izvedbenem delu OPN, poglavje »Podrobnejši prostorski izvedbeni pogoji«, člen »površine cest«.</p> <p>– Območje »celinske vode – VC« se ureja pod pogoji, kot so določeni v izvedbenem delu OPN, poglavje »Podrobnejši prostorski izvedbeni pogoji«, člen »celinske vode«.</p> <p>– Območje »druga kmetijska zemljišča »K2« se ureja pod pogoji, kot so določeni v izvedbenem delu OPN, poglavje »Podrobnejši prostorski izvedbeni pogoji«, člen »najboljša in druga kmetijska zemljišča«.</p>
Domačija Dolnja Prekopa 18	– Posegi na območju domačije Dolnja Prekopa 18, ki je varovana kot profana stavbna dediščina, se izvajajo v skladu s kulturnovarstvenimi pogoji in soglasjem.
DB 3/1, DB 3/2, del DP 3/2	<p>EUP DB 3, del DP 3/2 in del GP 3 segajo na območje OKV Gorjanci. Za oblikovanje in velikost objektov znotraj varstvenega režima je, ne glede na zgoraj navedena določila, treba upoštevati, da imajo stavbe:</p> <ul style="list-style-type: none"> – podolžni tloris brez izzidkov, – etažnost: do K+P+M s poudarjeno osrednjo osjo daljše fasade z vhodom, višine največ do 9 m, – simetrično dvokapno streho z naklonom od 40–45 stopinj, – opečno kritino (bobrovec, zareznik ali betonski zareznik rdeče barve), – okenske in vratne odprtine pokončne, pravokotne in simetrično razporejene, – fasado izvedeno v zaglajenem ometu svetlih pastelnih barv. <p>Možni so leseni ganki, ki morajo biti izvedeni po celotni dolžini vzdolžne fasade. Izvedba balkonov na čelnih fasadah ni dopustna. Gradnja večkotnih izzidkov, stolpičev ... ni dovoljena. V čim večji možni meri se uporabljajo avtohtoni materiali (les, kamen). Gospodarska poslopja morajo tudi v zunanjem izgledu kazati svojo namembnost (fasadna kombinacija lesa in ometa, podaljšani napušči ipd).</p>
GP 3	<p>– V skrajnem južnem delu EUP se z deli ne posega v gozdni rob in gozdni habitat robnega dela parcelnih mej zemljišč.</p> <p>– Ob Lačnem potoku se ohranja 5-metrski pas, v katerega se ne posega.</p>

3.1.2 Naselja Črneča vas (ČV), Dolšce (DO), Globočice (GL), Orehovec (OR), Oštrc (OŠ)

104. člen

(ČV 4, DO 4, GL 4, OR 4/1, OR 4/2, OŠ 4/1, OŠ 4/2)

1. NAMEMBNOST IN VRSTE POSEGOV V PROSTOR	
Vrste objektov	<p>Na površinah podeželskega naselja (SK) je možno umeščati:</p> <ul style="list-style-type: none"> – stanovanjske stavbe: enostanovanjske in dvostanovanjske stavbe, – nestanovanjske stavbe: industrijske stavbe in skladišča (samo delavnice) in druge nestanovanjske stavbe (vse, razen pokopaliških stavb in spremljajočih objektov, prevzgojnih domov, zaporov, vojašnic, stavb za nastanitev policistov, gasilcev), – drugi gradbeno inženirski objekti: samo objekti za šport, rekreacijo in prosti čas. <p>Na površinah podeželskega naselja (SK) – samo ob lokalnih cestah (LC) Grad–Orehovec in Kostanjevica–Črneča vas–Prušnja vas je možno umeščati tudi:</p> <ul style="list-style-type: none"> – nestanovanjske stavbe: gostinske stavbe (samo gostilne, restavracije in točilnice), trgovske in druge stavbe za storitvene dejavnosti (samo trgovske stavbe in stavbe za druge storitvene dejavnosti), stavbe splošnega družbenega pomena (samo stavbe za kulturo in razvedrilo, športne dvorane – stavbe za dvoranske športe). <p>Na površinah cest (PC) v Globočicah je možno urediti le parkirišče za potrebe kostanjeviške jame. Na površinah za oddih, rekreacijo in šport (ZS) ter drugih urejenih zelenih površinah (ZD) gradnja stavb ni možna.</p>

Vrste nezahtevnih in enostavnih objektov	Na površinah podeželskega naselja (SK) in drugih centralnih dejavnosti (CD) je možna umestitev naslednjih objektov. Nezahtevni objekti: – vsi nezahtevni objekti, razen bazenov in ograj. Enostavni objekti: – objekti za lastne potrebe, – pomožni kmetijsko-gozdarski objekti, – začasni objekti, – vadbeni objekti.
Dopustne dejavnosti	Dopustne dejavnosti: – kmetijstvo, lov, gozdarstvo in ribištvo; – predelovalne dejavnosti (samo proizvodnja živil, proizvodnja pijač, obdelava in predelava lesa, proizvodnja kovin, proizvodnja pohištva, popravila in montaža strojev in naprav); – informacijske in komunikacijske dejavnosti; – finančne in zavarovalniške dejavnosti; – poslovanje z nepremičninami; – strokovne, znanstvene in tehnične dejavnosti; – druge raznovrstne poslovne dejavnosti; – kulturne, razvedrilne in rekreacijske dejavnosti, – druge dejavnosti; – dejavnost gospodinjstev z zaposlenim hišnim osebjem: proizvodnja za lastno rabo. Na površinah podeželskega naselja (SK) je opravljanje dejavnosti možno pod naslednjimi pogoji: – dovolj veliko zemljišče, namenjeno gradnji, ki zagotavlja potrebne površine za normalno funkcioniranje objekta, – parkirišča, potrebna za opravljanje dejavnosti, se zagotavljajo na parceli, namenjeni gradnji; – ne presegajo predpisanih standardov kakovosti okolja glede hrupa, onesnaženja zraka, voda, svetlobnega in drugega onesnaževanja; – za njih ni potrebno izdelati presoje vplivov na okolje na podlagi veljavnega predpisa. Na območju drugih centralnih dejavnosti (CD) v Orehovcu in na površinah podeželskega naselja (SK) – samo ob lokalnih cestah (LC) Grad – Orehovec in Kostanjevica – Č. vas – P. vas je možno opravljati tudi dejavnosti: – trgovina, vzdrževanje in popravilo motornih vozil (samo trgovina na drobno, razen z motornimi vozili); – gostinstvo.
2. VELIKOST OBJEKTOV	
Faktor zazidanosti	– Na površinah podeželskega naselja (SK) do 0,50. – Na območju drugih centralnih dejavnosti (CD) do 0,60.
Tlorisni gabariti	Tlorisi so podolgovate in pravokotne oblike z razmerjem med stranicami 1:1,5 do 1:2. Objekti so lahko le enotnega kubusa, brez izzidkov (stolpčki ter oblike tlorisa L, T, ipd. niso dovoljene, razen v primeru, ko lokacija objekta oziroma pomožnega kubusa ni vidno izpostavljena). Horizontalni gabarit stanovanjskih objektov ne sme presegati 250 m ² , pri ostalih stavbah 400 m ² .
Višinski gabariti/etažnost	Etažnost objektov je največ K+P+M. Na strmem terenu mora biti klet v celoti ali delno vkopana. Višina kolenčnega zidu je do 80 cm. Višina novih stavb je lahko največ 11 m nad najnižjo koto urejenega terena ob stavbi. Stavbe ne smejo presegati silhete naselja oziroma ne smejo višinsko izstopati iz podobe naselja.
3. OBLIKOVNI POGOJI	
Tipologija objektov, morfologija pozidave	Stavbe morajo slediti obstoječi morfologiji in tipologiji pozidave – individualni objekti, drobne strukture. Varuje se prepoznavne dominante v prostoru (npr. stražni stolp iz časa turških vpadov v Črneči vasi).
Strehe in kritina	– Streha: simetrična dvokapnica z naklonom od 35–45 stopinj. Smer slemena mora biti vzporedna z daljšo stranico objekta. – Kritina: opečna (bobrovec, zareznik ali betonski zareznik rdeče barve).
Fasade	– Balkoni na čelnih, ožjih fasadah niso dopustni. Možna je izvedba po celotni dolžini vzdolžne fasade v obliki lesenega ganka. – Okenske in vratne odprtine morajo biti pokončne, pravokotne in simetrično razporejene. – Fasada mora biti izvedena v zaglajenem ometu, svetlih pastelnih barv. – V čim večji možni meri se uporabljajo avtohtona gradiva (les, kamen). – Gospodarska poslopja morajo tudi v zunanjem izgledu kazati svojo namembnost (fasadna kombinacija lesa in ometa, podaljšani napušči ipd).
4. POGOJI IN MERILA ZA PARCELACIJO	
Velikost parcele, namenjene gradnji	Največja velikost parcele za gradnjo stanovanjskih stavb je 800,00 m ² .
5. IZJEME	
Območja namenskih rab ZD, ZS, PC, K2	– Na drugih urejenih zelenih površinah – ZD v Črneči vasi se uredi zeleni javni prostor (zasadijo se drevesa, uredi ribnik, postavijo klopi, igrala za otroke ipd.). Gradnja stavb ni dopustna, možna pa je umestitev drugih gradbeno inženirskih objektov za šport, rekreacijo in prosti čas. – Na površinah za oddih, rekreacijo in šport – ZS je možna umestitev športnih igrišč in drugih gradbeno inženirskih objektov za šport, rekreacijo in prosti čas ter od enostavnih objektov: vadbeni objekti, namenjeni športu in rekreaciji na prostem. – Območje namenske rabe površine cest – PC se ureja pod pogoji, kot so določeni v izvedbenem delu OPN, poglavje »Podrobnejši prostorski izvedbeni pogoji«, člen »površine cest«. – Druga kmetijska zemljišča – K2 se ureja pod pogoji, kot so določeni v izvedbenem delu OPN, poglavje »Podrobnejši prostorski izvedbeni pogoji«, člen »najboljša in druga kmetijska zemljišča«.

Profana stavbna dediščina	<p>– Na območju hiš oziroma domačij: Črneča vas 16 in 17, Orehovec 9 in 17 ter Oštrc 5, ki so varovani kot profana stavbna dediščina, se posegi izvajajo v skladu s kulturnovarstvenimi pogoji in soglasjem. Enako velja za objekta stražnega stolpa in stare šole v Črneči vasi.</p> <p>– V skladu s kulturnovarstvenim soglasjem je objekt stare šole možno preurediti v večnamenski objekt oziroma v stavbo splošnega družbenega pomena, stražni stolp pa se lahko uporabi kot npr. razgledna točka ipd.</p>
GL 4	Med javno potjo Globočice – vodohran ter lokalno cesto Kostanjevica–Črneča vas, kjer se uredi parkirišča za potrebe kostanjeviške jame, se brežino na skrajnem južnem delu ozeleni z avtohtonim rastlinjem. Parkirišče se asfaltira s kontroliranim odvodnjavanjem in lovilci olj ter brez osvetljevanja. Dostop do parkirišča se uredi iz javne poti in ne lokalne ceste.
OR 4/2	<p>Na območju II. varstvenega pasu vodnega vira Orehovec je treba upoštevati:</p> <p>– dozidave, rekonstrukcije, nadomestne gradnje objektov in gradnje stanovanjskih in poslovnih objektov niso dovoljene, če zanje ni zgrajeno javno kanalizacijsko omrežje, po katerem bodo odpadne vode odtekale v čistilno napravo, katera se locira izven območja 2. varstvenega pasu oziroma za objekte ni urejenih zaprtih nepretočnih greznic. Priključitev objekta na javno kanalizacijsko omrežje oziroma ureditev zaprte nepretočne greznice se mora urediti pred uporabo objekta. Hkrati se na območju ožjega varstvenega pasu organizira odvoz odpadkov, pregledajo ter sanirajo obstoječe greznice in gnojne jame ter ostali viri potencialnega onesnaženja podtalnice;</p> <p>– prepovedano je uporabljati rastlinska zaščitna sredstva in gnojila, ki vsebujejo strupene snovi, ki se v pitni vodi približujejo mejni koncentraciji, opredeljeni v predpisih o higieni neoporečnosti pitne vode;</p> <p>– obvezno je graditi javno in interno kanalizacijsko omrežje ter greznice in gnojne jame v vodotesni izvedbi;</p> <p>– kjer za obstoječe objekte ni javne kanalizacije, je obvezno graditi nepretočne greznice, ki se jih redno prazni v čistilne naprave oziroma vsebino greznice uporabljati kot gnojnico in gnojevko izven tega varstvenega pasu;</p> <p>– vsako različje nevarnih snovi je obvezno takoj sanirati.</p>

3.1.3 Naselja Črešnjevec (ČR), Dobe (DE), Grič (GR), Kočarija (KO), Malence (MA), Ržišče (RŽ), Slinovce (SL), Vrbje (VB), Vrtača (VR), Velike Vodenice (VV)

105. člen

(ČR 5, DE 5/1, DE 5/2, GR 5/1, GR 5/2, KO 5/1, KO 5/2, KO 5/3, MA 5/1, MA 5/2, MA 5/3, RŽ 5/1, RŽ 5/2, SL 5/1, SL 5/2, VB 5, VR 5, VV 5)

1. NAMEMBNOST IN VRSTE POSEGOV V PROSTOR	
Vrste objektov	<p>Vrste objektov:</p> <p>– stanovanjske stavbe: enostanovanjske stavbe, dvostanovanjske stavbe,</p> <p>– nestanovanjske stavbe: druge nestanovanjske stavbe (vse, razen pokopaliških stavb in spremljajočih objektov, prevzgojnih domov, zaporov, vojašnic, stavb za nastanitev policistov, gasilcev),</p> <p>– drugi gradbeno inženirski objekti: samo objekti za šport, rekreacijo in prosti čas.</p> <p>Ob lokalnih cestah (LC) Kostanjevica–Črneča vas–Prušnja vas (EUP VB 5), Kostanjevica–Ivanjše–Velike Vodenice (EUP VV 5, RŽ 5/2, KO 5/1, KO 5/2, KO 5/3), Podbočje –Slinovce–Kostanjevica (SL 5/2) ter ob regionalnih cestah v Dobah (DE 5/2) in Malencah (MA 5/1, MA 5/2, MA 5/3) je možna tudi umestitev industrijskih stavb in skladišč (samo delavnic, ki so vezane na kmetijsko proizvodnjo, npr. na predelavo kmetijskih pridelkov in lesa, popravilo kmetijskih strojev ipd.).</p> <p>Na drugih urejenih zelenih površinah (ZD) gradnja stavb ni možna.</p>
Vrste nezahtevnih in enostavnih objektov	<p>Nezahtevni objekti: vsi nezahtevni objekti, razen bazenov in ograj.</p> <p>Enostavni objekti:</p> <p>– objekti za lastne potrebe,</p> <p>– pomožni kmetijsko-gozdarski objekti,</p> <p>– začasni objekti,</p> <p>– vadbeni objekti, namenjeni športu in rekreaciji na prostem.</p>
Dopustne dejavnosti	<p>Dopustne dejavnosti:</p> <p>– kmetijstvo, lov, gozdarstvo in ribištvo,</p> <p>– predelovalne dejavnosti (samo proizvodnja živil, proizvodnja pijač, obdelava in predelava lesa),</p> <p>– informacijske in komunikacijske dejavnosti,</p> <p>– finančne in zavarovalniške dejavnosti,</p> <p>– poslovanje z nepremičninami,</p> <p>– strokovne, znanstvene in tehnične dejavnosti,</p> <p>– druge raznovrstne poslovne dejavnosti,</p> <p>– kulturne, razvedrilne in rekreacijske dejavnosti,</p> <p>– druge dejavnosti;</p> <p>– dejavnost gospodinjstev z zaposlenim hišnim osebjem: proizvodnja za lastno rabo.</p> <p>Ob lokalnih (LC) in regionalnih cestah (RC) je pod pogojem, da več kot 50 % neto tlorisne površine objekta predstavlja bivalni del, možno tudi opravljanje dejavnosti:</p> <p>– trgovina, vzdrževanje in popravilo motornih vozil (samo trgovina na drobno, razen z motornimi vozili);</p> <p>– gostinstvo.</p>

	Opravljanje dejavnosti je možno pod pogoji: – dovolj veliko zemljišče, namenjeno gradnji, ki zagotavlja potrebne površine za normalno funkcioniranje objekta, – parkirišča, potrebna za opravljanje dejavnosti, se zagotavljajo na parceli, namenjeni gradnji, – ne presegajo predpisanih standardov kakovosti okolja glede hrupa, onesnaženja zraka, voda, svetlobnega in drugega onesnaževanja; – za njih ni potrebno izdelati presoje vplivov na okolje na podlagi veljavnega predpisa.
2. VELIKOST OBJEKTOV	
Faktor zazidanosti	do 0,4
Tlorisni gabariti	Tlorisi so podolgovate in pravokotne oblike z razmerjem med stranicami 1:1,5 do 1:2. Objekti so lahko le enotnega kubusa, brez izžitkov (stolpiči ter oblike tlorisa L, T in podobno niso dovoljene, razen v primeru, ko lokacija objekta oziroma pomožnega kubusa ni vidno izpostavljena). Maksimalna širina stanovanjske stavbe je 10 m in gospodarskega poslopja 12 m. Delavnice ne smejo presegati velikosti 300 m ² .
Višinski gabariti/etažnost	Etažnost objektov je lahko maksimalno K+P+M. Na strmem terenu mora biti klet v celoti ali delno vkopana. Višina kolenčnega zidu je do 80 cm. Višina novih stavb je lahko največ 11 m nad koto najnižjega urejenega terena ob stavbi. Stavbe ne smejo presegati silhete naselja oziroma ne smejo višinsko izstopati iz podobe naselja.
3. OBLIKOVNI POGOJI	
Strehe in kritina	– Streha: simetrična dvokapnica z naklonom od 40–45 stopinj. Smer slemena mora biti vzporedna z daljšo stranico objekta. – Kritina: opečna (bobrovec, zareznik ali betonski zareznik rdeče barve).
Fasade	– Balkoni na čelnih, ožjih fasadah niso dopustni. Možna je izvedba po celotni dolžini vzdolžne fasade v obliki lesenega ganka. – Okenske in vratne odprtine morajo biti pokončne, pravokotne in simetrično razporejene. – Fasade naj imajo poudarjeno osrednjo os daljše fasade z vhodom, izvedene morajo biti v zaglajenem ometu svetlih pastelnih barv. – V čim večji možni meri se uporabljajo avtohtona gradiva (les, kamen). – Gospodarska poslopja morajo tudi v zunanjem izgledu kazati svojo namembnost (fasadna kombinacija lesa in ometa, podaljšani napušči ipd).
4. POGOJI IN MERILA ZA PARCELACIJO	
Velikost parcele namenjene gradnji	– Za stanovanjske stavbe največ 800 m ² . – Za dejavnosti se velikost parcele določi glede na program.
6. IZJEME	
Območja namenskih rab ZD, ZP, CD in PC	– Površina parka – ZP« v Ržišču (RŽ 5/2) se uredi kot odprti javni zeleni prostor naselja oziroma počivališče za kolesarje in pohodnike (zasadijo se drevesa, postavijo klopi, vodnjak ipd.). Na območju EUP RŽ 5/1 se ob cerkvi Marije Magdalene, na drugih urejenih zelenih površinah (ZD) ob reliefnem robu, uredi razgledna točka (lesena razgledna ploščad in peščena pot). – V Velikih Vodenicah (VV 5) se na drugih urejenih zelenih površinah (ZD) ohranjata ozka pasova zelenega pasu. – Posegi na drugem območju centralnih dejavnosti (CD – cerkev Marije Magdalene) se izvajajo na podlagi kulturnovarstvenih pogojev in soglasja. – Površine cest (PC) se ureja pod pogoji, kot so določeni v izvedbenem delu OPN, poglavje »Podrobnejši prostorski izvedbeni pogoji«, člen »površine cest«.
MA 5/1, MA 5/2, MA 5/3	Za naselje Malence, ki se nahaja izven OKV Gorjanci, se glede velikosti in oblikovanja objektov smiselno upoštevajo prostorski izvedbeni pogoji, kot so določeni v EUP za naselja Dobrava (DB), Dolnja Prekopa (DP) in Gornja Prekopa (GP).
MA 5/3	Pri gradnji objektov je treba upoštevati izjemne krajinske podobe z obstoječo strukturo naravnih in kulturnih prostorskih sestavin.
Profana stavbna dediščina na območju EUP VV 5	Na območju domačije Velike Vodenice 6 in gospodarskega poslopja v južnem delu vasi (nasproti hiše s hišno št. 9) se posegi izvajajo v skladu s kulturnovarstvenimi pogoji in soglasjem.
VB 5, VR 5	Na območju III. varstvenega pasu vodnega vira Podbočje je treba upoštevati: – obvezno je graditi javno in interno kanalizacijsko omrežje ter greznice in gnojne jame v vodotesni izvedbi; – kjer ni javne kanalizacije, je izjemoma dovoljena gradnja nepretočnih greznic, ki se redno praznijo v čistilne naprave; – vsako različje nevarnih snovi je treba obvezno sanirati.

3.1.4 Površine za oddih, rekreacijo in šport

106. člen

(DP 6, GP 6, SL 6, OR 6, VV 6)

1. NAMEMBOST IN VRSTE POSEGOV V PROSTOR	
Vrste objektov	Dopustna je umestitev: – drugi gradbeni inženirski objekti: objekti za šport, rekreacijo in drugi objekti za prosti čas (samo športna igrišča, drugi gradbeni inženirski objekti za šport, rekreacijo in prosti čas), – ute oziroma senčnice, – enoetažne pritlične lope, – nadstreški.

Vrste nezahtevnih in enostavnih objektov	Nezahtevni objekti: – uta, – enoetažna pritlična lopa. Enostavni objekti: – nadstrešek, – začasni objekti, vadbeni objekti, namenjeni športu in rekreaciji na prostem.
Dopustne dejavnosti	Dovoljene so: – kulturne, razvedrilne in rekreacijske dejavnosti (samo športne in druge dejavnosti za prosti čas).
2. VELIKOST OBJEKTOV	
Tlorisni gabariti, višinski gabariti	Velikost gradbeno inženirskih objektov za šport, rekreacijo in prosti čas se določi v skladu z normativi in prostorskimi možnostmi. – Uta oziroma senčnica: enoetažna, pritlična, lesena, delno odprta stavba, katere streha je hkrati strop nad prostorom, z bruto površino največ 15 m ² in višino najvišje točke največ 3 m, merjeno od najnižje točke objekta. – Enoetažna pritlična lopa, namenjena shranjevanju športne opreme, orodja in podobno, z bruto površino največ 15 m ² in višino najvišje točke največ 4 m, merjeno od najnižje točke objekta, katerega streha je hkrati strop nad prostorom. – Nadstrešek: površina največ 30 m ² in višina najvišje točke največ 3,5 m, merjeno od najnižje točke objekta. Velikost nezahtevnih in enostavnih objektov v skladu s predpisom o vrstah objektov glede na zahtevnost.
3. IZJEME	
DP 6	Dopustna je ureditev površin za športni ribolov, piknik prostorov, postavitve klopi, pergol, brvi, obore za divjad in ostalih podobnih ureditev. Na območju naravne vrednote Lačni potok se: – v celoti ohranja obstoječa obrežna drevesna in grmovna vegetacija, – območja se ne nasipava in ne utrjuje z materialom, – ohranja se vegetacija podrasti, – območja, ki so namenjena pašništvu, se povrne v prvotno stanje (renaturacija obrežja, zasaditev z avtohtono vegetacijo obrežja, odvoz odpadnega materiala s točkovnih odlagališč).
GP 6	– Možna je ureditev travnatega igrišča, ki naj bo locirano v jugovzhodni polovici območja, na preostalem delu naj se v največji možni meri ohranja gozd. – Pod koridorjem daljnovoda je treba upoštevati pogoje in omejitve gradenj, uporabe objektov ter opravljanja dejavnosti v območju varovalnega pasu elektroenergetskih omrežij oziroma kablirati daljnovod.
OR 6	Na območju II. varstvenega pasu vodnega vira Orehovec je treba upoštevati: – obvezno je treba graditi nepretočne greznice, ki se jih redno prazni v čistilne naprave oziroma vsebino greznice uporabljati kot gnojnico in gnojevko izven tega varstvenega pasu; – vsako razlitje nevarnih snovi je obvezno takoj sanirati. Znotraj EUP, ki se nahaja v drugem VVO, je dopustna umestitev objektov v skladu s predpisom o zaščiti vodnega vira. V vegetacijo gozdnega habitata in gozdnega roba se z deli ne posega. Koše za odpadke je treba redno prazniti ter odpadke odlagati na ustrezno urejeno zbirno mesto.
SL 6	– Ob ribniku se izvaja športni ribolov, dopustna je ureditev piknik prostorov, postavitve klopi in ostalih podobnih ureditev. – Dovoljene so rekonstrukcije in vzdrževanje obstoječih, legalno zgrajenih objektov. V obstoječem objektu ribiške družine je dopustno opravljanje gostinske dejavnosti.

3.1.5 Zelene površine – pokopališče

107. člen
(OŠ 7)

1. NAMEMBOST IN VRSTE POSEGOV V PROSTOR	
Vrste objektov	Na drugih območjih centralnih dejavnosti (CD): – Nestanovanjske stavbe: druge nestanovanjske stavbe (samo obstoječa stavba za opravljanje verskih obredov in obstoječa pokopališka stavba). Na površini pokopališča (ZK): – Gradbeno inženirski objekti: drugi gradbeni inženirski objekti (samo pokopališče). – Obstoječ objekt v jugovzhodnem delu pokopališča.
Vrste nezahtevnih in enostavnih objektov	Nezahtevni objekti: ograje. Enostavni objekti: nadstrešek. Postavitev je dovoljena v skladu s soglasjem organa s področja varstva kulturne dediščine.
Dopustne dejavnosti	Dopustne so: – verska in pokopališka dejavnost (dejavnost verskih organizacij). Na drugih območjih centralnih dejavnosti (CD) je v okviru obstoječe pokopališke stavbe dovoljeno tudi opravljanje dejavnosti: – trgovina na drobno, razen z motornimi vozili (samo trgovina na drobno v cvetličarnah).

2. VELIKOST OBJEKTOV	
	Dopustne so: rekonstrukcije in vzdrževanje obstoječih objektov. Dozidava, nadzidava mrliške vežice je dopustna v skladu s kulturnovarstvenimi pogoji in soglasjem.
3. UREDITVE OKOLICE	
	– pešpoti: tlakovane, peščene. – parkirišča: travnate plošče, asfaltirana, tlakovana.

3.1.6 Okoljska infrastruktura

108. člen
(ČV 8, DP 8, OR 8)

1. NAMEMBNOST IN VRSTE POSEGOV V PROSTOR	
Vrste objektov	Gradbeno inženirski objekti: čistilne naprave.
Vrste nezahtevni in enostavnih objektov	Nezahtevni objekti: ograje.
Dopustne dejavnosti	Dopustne dejavnosti: – oskrba z vodo, ravnanje z odpadki, saniranje okolja.
2. VELIKOST OBJEKTOV	
	Na podlagi tehnoloških zahtev.
3. OSTALI POGOJI	
DP 8	– Iztok naj se izvede sonaravno. – Kolikor je potrebno utrjevanje brežine vodotoka za izvedbo iztoka iz ČN, naj se to izvede v minimalnem obsegu. – Pri projektiranju naj se upošteva vse tehnične rešitve, ki bodo zagotovile izvedbo posega na način, da se v obstoječo travniško vegetacijo posega v najmanjši možni meri.
OR 8	– Obrežno vegetacijo naj se ohranja v največji možni meri. – Iztok naj se izvede sonaravno, z vzpostavitvijo vegetacije v prvotno stanje.

3.1.7 Območja mineralnih surovin

109. člen
(ČR 9, OR 9)

(1) Območja mineralnih surovin – površine nadzemnega pridobivalnega prostora (LN) se v smislu ustrezne ekološke in funkcionalne skladnosti (pogozditvev z ustreznimi avtohtonimi vrstami, utrjevanje brežin in vkopov) sanira v gozd (brez izkoriščanja mineralnih surovin). Za sanacijo se izdela projekt sanacije in rekultivacije, na katerega je treba pridobiti soglasje pristojnega Zavoda za gozdove. Sanacijski načrt mora upoštevati krajinske in reliefne značilnosti območja.

(2) Na območjih sanacije nelegalnih kopov se izdela geomehansko poročilo (preveritev stabilnosti območja).

(3) Na območju EUP OR 9, kjer je II. varstveni pas vodnega vira Orehovec, je prepovedano izvajati izkope (kamnolomi, peskokopi, glinokopi), goloseke, izkoriščanje podtalne vode tega vodonosnika, razen za potrebe vodooskrbnega sistema in sanacije kamnoloma.

3.1.8 Površine za turizem in podobne dejavnosti na območju razpršene poselitve

110. člen
(ČR 10, DO 10, JA 10/2 – JA 10/5, OR 10, OŠ 10)

1. NAMEMBNOST IN VRSTE POSEGOV V PROSTOR	
Vrste objektov	– Nestanovanjske stavbe: gostinske stavbe, druge nestanovanjske stavbe (samo kleti, vinske kleti – tudi vinotoči, zidanice in podobne stavbe za spravilo pridelka).
Vrste nezahtevni in enostavnih objektov	Nezahtevni objekti: – objekti za lastne potrebe (samo drvarnica, uta, enoetažna pritlična lopa, nepretočna greznica), – pomožni kmetijsko gozdarski objekti (samo kozolec, kmečka lopa). Enostavni objekti: – objekti za lastne potrebe, – začasni objekti (samo odprti sezonski gostinski vrt).
Dopustne dejavnosti	Dopustne dejavnosti: – kmetijstvo in lov, gozdarstvo in ribištvo, – gostinstvo.
2. VELIKOST OBJEKTOV	
Tlorisni gabariti	Tlorisi so podolgovate in pravokotne oblike z razmerjem med stranicami 1:1,5 do 1:2. Objekti so lahko le enotnega kubusa, brez izžitkov (stolpiči ter oblike tlorisa L, T in podobno niso dovoljene, razen v primeru, ko lokacija objekta oziroma pomožnega kubusa ni vidno izpostavljena). Velikost stavb ne sme presegati 100 m ² bruto tlorisne površine objekta.
Višinski gabariti/etažnost	Etažnost objektov je lahko maksimalno K+P+M. Klet je na ravnem terenu lahko vidna do 0,8 m od terena, na nagnjenem terenu je lahko v celoti vidna le ena kletna fasada. Višina kolenčnega zidu do 80 cm.

3. OBLIKOVNI POGOJI	
Strehe in kritina	– Streha: simetrična dvokapnica z naklonom od 40–45 stopinj. Smer slemena mora biti vzporedna z daljšo stranico objekta. – Kritina: opečna (bobrovec, zareznik ali betonski zareznik rdeče barve).
Fasade	– Balkoni na čelnih, ožjih fasadah niso dopustni. Možna je izvedba po celotni dolžini vzdolžne fasade v obliki lesenega ganka. – Okenske in vratne odprtine morajo biti pokončne, pravokotne in simetrično razporejene. – Fasada mora biti izvedena v zaglajenem ometu svetlih pastelnih barv, možna je kombinacija z lesom. – Fasade naj imajo poudarjeno osrednjo os daljše fasade z vhodom. – V čim večji možni meri se uporabljajo avtohtoni materiali (les, kamen).
4. IZJEME	
JA 10/2, JA 10/3, JA 10/4, JA 10/5, OŠ 10	Gradnja novih stavb je dopustna ob izpolnitvi pogoja, da ima lastnik v lasti in obdelavi najmanj 15 arov vinograda in da se v stavbi izvaja turistična dejavnost.
DO 10	– Na območju EUP je dovoljena le novogradnja v smislu odstranitve obstoječega objekta ter postavitve novega objekta iste namembnosti, v istih gabaritih in na istem mestu. Obstoječi objekt se lahko tudi rekonstruira, vzdržuje in odstrani. Ob obstoječem objektu je dovoljena novogradnja nadstreška velikosti do 60 m ² . Nadstrešek mora biti lesen, z dvokapno streho, oblikovno se mora prilagajati obstoječemu objektu. – Vsa dela naj se izvedejo izven časovnega obdobja reprodukcijske in prehranjevalne aktivnosti netopirjev, ki traja od 15. aprila do 31. oktobra.
JA 10/3	Na območju Vinskega hrama Jablance 9 se posegi izvajajo v skladu s kulturnovarstvenimi pogoji in soglasji.
ČR 10, OR 10	– Dovoljena je rekonstrukcija, odstranitev in vzdrževanje obstoječih objektov. Novogradnje so dopustne le v smislu nadomestitve obstoječih objektov. Na območju III. varstvenega pasu vodnega vira je treba upoštevati: – obvezno je graditi javno in interno kanalizacijsko omrežje ter greznice in gnojne jame v vodotesni izvedbi; – kjer ni javne kanalizacije, je izjemoma dovoljena gradnja nepretočnih greznic, ki se redno praznijo v čistilne naprave; – vsako različje nevarnih snovi je treba obvezno sanirati.

3.1.9 Površine za bivanje in spremljajoče dejavnosti na območju razpršene poselitve

111. člen

(AV 11/1 – AV 11/7, ČR 11, ČV 11/1 – ČV 11/2, DE 11/1 – DE 11/6, DO 11/1 – DO 11/7, GL 11/1 – GL 11/4, GP 11/1 – GP 11/7, GR 11/1 – GR 11/5, IV 11/1 – IV 11/2, JA 11/1 – JA 11/11, KA 11, KK 11/1 – KK 11/2, KO 11/1 – KO 11/16, KP 11/1 – KP 11/4, MA 11/1 – MA 11/3, MV 11/1 – MV 11/10, OR 11/1 – OR 11/12, OŠ 11/1 – OŠ 11/5, PO 11/1 – PO 11/2, SA 11/1 – SA 11/6, SL 11/1 – SL 11/10, VR 11/1 – VR 11/2, VV 11/1 – VV 11/5, ZA 11/1 – ZA 11/5)

1. NAMEMBOST IN VRSTE POSEGOV V PROSTOR	
Vrste objektov	Vrste objektov: – stanovanjske stavbe: enostanovanjske stavbe, dvostanovanjske samostoječe hiše, – nestanovanjske stavbe: gostinske stavbe (samo v povezavi s turizmom na kmetijah), druge nestanovanjske stavbe (samo nestanovanjske kmetijske stavbe).
Vrste nezahtevnih in enostavnih objektov	Nezahtevni objekti: – vsi nezahtevni objekti, razen bazenov, ograj, začasnih objektov, namenjenih sezonski turistični ponudbi in prijavnici. Enostavni objekti: – objekti za lastne potrebe, – pomožni kmetijsko gozdarski objekti.
Dopustne dejavnosti	Dopustne dejavnosti: – kmetijstvo, lov, gozdarstvo in ribištvo, – gostinstvo (samo turistične kmetije s sobami, oddajanje zasebnih sob gostom, druge nastanitve za krajši čas, začasni gostinski obrati, priložnostna priprava in dostava jedi ter druga oskrba z jedmi, strežba pijač), – finančne in zavarovalniške dejavnosti, – poslovanje z nepremičninami, – dejavnost gospodinjstev z zaposlenim hišnim osebjem (samo raznovrstna proizvodnja gospodinjstev za lastno rabo).
2. VELIKOST OBJEKTOV	
Faktor zazidanosti	do 0,4
Tlorisni gabariti	Tlorisi so podolgovate in pravokotne oblike z razmerjem med stranicami 1:1,5 do 1:2. Objekti so lahko le enotnega kubusa, brez izžitkov (stolpčiči ter oblike tlorisa L, T in podobno niso dovoljene). Največja dovoljena širina stanovanjske stavbe je 10 m, nestanovanjskih kmetijskih stavb 12 m.
Višinski gabariti/etažnost	Etažnost objektov je lahko maksimalno K+P+M. Na strmem terenu mora biti klet delno ali v celoti vkopana. Višina kolenčnega zidu do 80 cm. Višina stavb je lahko največ 11 m nad najnižjo koto terena ob stavbi.

3. OBLIKOVNI POGOJI	
Strehe in kritina	<ul style="list-style-type: none"> – Streha: simetrična dvokapnica z naklonom od 40–45 stopinj. Smer slemena mora biti vzporedna z daljšo stranico objekta. – Kritina: opečna (bobrovec, zareznik ali betonski zareznik rdeče barve).
Fasade	<ul style="list-style-type: none"> – Balkoni na čelnih, ožjih fasadah niso dopustni. Možna je izvedba po celotni dolžini vzdolžne fasade v obliki lesenega ganka. – Okenske in vratne odprtine morajo biti pokončne, pravokotne in simetrično razporejene. – Fasade naj imajo poudarjeno osrednjo os daljše fasade in morajo biti izvedene v zaglajenem ometu svetlih pastelnih barv. – V čim večji možni meri se uporabljajo avtohtoni materiali (les, kamen). – Gospodarska poslopja morajo tudi v zunanjem izgledu kazati svojo namembnost (fasadna kombinacija lesa in ometa, podaljšani napušči ipd).
6. IZJEME	
VV 11/5	<ul style="list-style-type: none"> – Razmerje med stranicami pri osnovnem tlorisu je dopustno 1:1,2–1:2. Dopustno je oblikovati izzidke ob vedutno neizpostavljeni fasadi stavbe (jugovzhodna fasada) do 40 % površine osnovnega volumna. Garaža ob jugozahodni fasadi se sanira tako, da bo skladna z oblikovnimi pogoji iz točke št. 3. – Streha: simetrična dvokapnica z naklonom od 35–45 stopinj.
Območja razpršene poselitve izven OKV Gorjanci (KA 11, KK 1/1 – KK 11/2, KP 11/1 – KP 11/4, MA 11/2 – MA 11/3, SA 11/1 – SA 11/6)	<ul style="list-style-type: none"> – Na območjih EUP izven OKV Gorjanci je lahko razmerje med stranicami pri osnovnem tlorisu 1:1,2–1:2. Na osnovni podolgovati volumen je možno dodajati/odvzemati manjše volumne, do največ 40 % površine osnovnega volumna (L, T in druge oblike), vendar velikost stanovanjskih objektov ne sme presegati 200 m², in gospodarskih 300 m². – Dvokapne strehe so naklona med 35 in 40 stopinj, pri pritličnih objektih do 45 stopinj. Možna je kombinacija z ostalimi oblikami streh, pri čemer te ne smejo presegati 40 % površin osnovne strehe.
Profana stavbna dediščina na območju JA 11/6, JA 11/10 in SA 11/3	Na območju vinskega hrama ob cesti Globočice–Zavode (EUP JA 11/6), hiše Jablance 3 (EUP JA 11/10) in hiše Sajevce 5 (EUP SA 11/3) se posegi izvajajo v skladu s kulturnovarstvenimi pogoji in soglasjem.
GL 11/2	Na območju parcelnih števil 230/10, 230/11, 230/9 in 194/13, vse k.o. Kostanjevica na Krki, je pri sanaciji treba upoštevati naslednje kulturnovarstvene pogoje: <ul style="list-style-type: none"> – fasade pritličja stanovanjskega in gospodarskega objekta je treba prebarvati z uporabo nevpadljive barve (lahko barva mansarde stanovanjskega objekta), – betonski podporni zid je treba v celoti zazeleniti ter odstraniti linijsko zasajene ciprese.
GP 11/2	Dopustna je le sanacija obstoječih objektov, v skladu s prostorskimi izvedbenimi pogoji, ki veljajo za to EUP. Gradnja, nasipavanje in utrjevanje terena ni dopustno.
OR 11/1, OR 11/6 in OR 11/2	Na območju II. varstvenega pasu vodnega vira Orehovec je treba upoštevati: <ul style="list-style-type: none"> – dozidave, rekonstrukcije, nadomestne gradnje in gradnje stanovanjskih in poslovnih objektov niso dovoljene, če zanje ni zgrajeno javno kanalizacijsko omrežje, po katerem bodo odpadne vode odtekale v čistilno napravo, katera se locira izven območja 2. varstvenega pasu oziroma za objekte ni urejenih zaprtih nepretočnih greznic. Priključitev objekta na javno kanalizacijsko omrežje oziroma ureditev zaprte nepretočne greznice se mora urediti pred uporabo objekta. Hkrati se na območju ožjega varstvenega pasu organizira odvoz odpadkov, pregledajo ter sanirajo obstoječe greznice in gnojne jame ter ostali viri potencialnega onesnaženja podtalnice; – prepovedano je uporabljati rastlinska zaščitna sredstva in gnojila, ki vsebujejo strupene snovi, ki se v pitni vodi približujejo mejni koncentraciji, opredeljeni v predpisih o higienski neoporečnosti pitne vode; – obvezno je graditi javno in interno kanalizacijsko omrežje ter greznice in gnojne jame v vodotesni izvedbi; – kjer za obstoječe objekte ni javne kanalizacije, je obvezno graditi nepretočne greznice, ki se jih redno prazni v čistilne naprave oziroma vsebinske greznice uporabljati kot gnojnico in gnojevko izven tega varstvenega pasu; – vsako razlitje nevarnih snovi je obvezno takoj sanirati.

3.1.10 Stavbna zemljišča za zidanice

112. člen

(ČV 12, GL 12, IV 12, JA 12)

1. NAMEMBOST IN VRSTE POSEGOV V PROSTOR	
Vrste objektov	Nestanovanjske stavbe: <ul style="list-style-type: none"> – druge nestanovanjske stavbe (samo stavbe za spravilo pridelka – samo kleti, zidanice, vinotoči).
Vrste nezahtevnih in enostavnih objektov	Nezahtevni objekti: <ul style="list-style-type: none"> – objekti za lastne potrebe (samo nepretočne greznice, utrjene dovozne poti). Enostavni objekti: <ul style="list-style-type: none"> – objekti za lastne potrebe (samo mala komunalna čistilna naprava zmogljivosti do 50 PE, zajetje, vrtina ali vodnjak za lastno oskrbo s pitno vodo, zbiralnik za kapnico, utrjena dvorišča).

Vrste gradenj in pogoji za gradnjo	– Novogradnje zidanic so možne pod pogojem, da ima investitor v lasti in obdelavi najmanj 15 arov intenzivnega vinograda. Za dokazilo o velikosti vinograda se uporablja register pridelovalcev grozdja in vina. – Možne so spremembe namembnosti zidanic v turistične namene (za kratkotrajno nastanitev). – Za mnenje glede intenzivnosti vinograda se šteje vpis v ustrezen register.
Dopustne dejavnosti	Dopustne dejavnosti: – kmetijstvo in lov, gozdarstvo in ribištvo (samo vinogradništvo, gojenje pečkastega in koščičastega sadja, priprava pridelkov, dejavnost vinotočev). V sklopu zidanic je možna tudi gostinska nastanitvena dejavnost (samo oddajanje zasebnih sob gostom).
2. VELIKOST OBJEKTOV	
Tlorisni gabariti	– Tlorisi so podolgovate in pravokotne oblike z razmerjem med stranicami 1:1,5 do 1:2. Objekti so lahko le enotnega kubusa, brez izzitkov (stolpiči ter oblike tlorisa L, T in podobno niso dovoljene). – Pri vinogradih velikosti od 15–35 arov je tlorisna površina zidanice na stiku z zemljiščem največ 45 m ² . Pri vinogradih velikosti od 35–50 arov je površina največ 55 m ² , pri vinogradih velikosti od 50–80 arov pa največ 70 m ² . Pri vinogradih nad 80 arov je največja velikost zidanice ali vinotoča 100 m ² .
Višinski gabariti/etažnost	– Etažnost objektov je največ K+P+M, pri čemer mora biti klet v celoti vkopana najmanj z ene strani, iz dveh pa delno. – Višina od kote pritličja do kapi je lahko največ 2,6 m.
3. OBLIKOVNI POGOJI	
Tipologija objektov, morfologija pozidave	Zidanice morajo v zunanjem izgledu kazati svojo namembnost (fasadna kombinacija lesa in ometa, podaljšani napušči ipd.). Pri oblikovanju se upošteva elemente tradicionalne arhitekture.
Strehe in kritina	– Streha: simetrična dvokapnica z naklonom od 40–45 stopinj. Smer slemena mora biti vzporedna z daljšo stranico objekta. Dopustna je izvedba napušča širine do 1,20 m, vzdolž daljše stranice fasade, kjer sta vidna klet in pritličje. – Kritina: opečna (bobrovec, zareznik ali betonski zareznik rdeče barve). – Frčade in strešna okna niso dovoljene.
Fasade	– Izvedba balkonov ni dopustna. Pri etažnosti objektov K+P+M je obvezna izvedba lesenega ganka po celotni dolžini vzdolžne fasade. – Okenske in vratne odprtine morajo biti pokončne, pravokotne in simetrično razporejene. – Fasada mora biti izvedena v zaglajenem ometu, svetlih pastelnih barv. – V čim večji možni meri se uporabljajo avtohtoni materiali (les, kamen).

3.1.11 Objekti sakralne stavbne dediščine izven območij naselij

113. člen
(ČV13, MV 13)

- (1) Na območju stavb za opravljanje verskih obredov (cerkve) se opravlja dejavnost verskih organizacij.
- (2) Z ustrezno sanacijo se preprečuje propadanje cerkva oziroma v sodelovanju s strokovno službo zagotovi redno vzdrževanje in obnovo ogroženih delov.
- (3) Ureditve razglednih točk, pešpoti, postavitve klopi in podobne ureditve so možne na podlagi soglasja organa, pristojnega za varstvo kulturne dediščine. Razgledišča in poti se urejajo na način, da bodo čim manj vidna v prostoru.

3.1.12 Grad Dobrava

114. člen
(DB 14)

- (1) Namembnosti površin v varovanem območju se ne spreminja: obstoječe njive in travniki so sestavni del slike območja.
- (2) Okoliških travnikov se ne zasipava. Obstoječa drevesna in grmovna vegetacija se ohranja v največji možni meri.
- (3) Ob upoštevanju varstvenih režimov in soglasju pristojnih organov so na območju kmetijskih in gozdnih zemljišč dovoljeni posegi in ureditve, določeni v poglavju »Podrobnejši prostorski izvedbeni pogoji«, člen »najboljša in druga kmetijska zemljišča« ter »gozd«.

3.1.13 Varovalni gozd

115. člen
(VG 15)

- (1) Območje je namenjeno gozdovom, ki varujejo zemljišča usadov, izpiranja in krušenja ter gozdovom, ki v hudourniških območjih zadržujejo prenateno odtekanje vode in zato varujejo zemljišča pred erozijo in plazovi.
- (2) Na območju varovalnega gozda je gospodarjenje z gozdom dovoljeno na podlagi gozdnogospodarskih načrtov.
- (3) Posegi, ki niso povezani z gospodarjenjem z varovalnimi gozdovi in ne vplivajo negativno na funkcije gozdov, zaradi katerih je bil gozd razglašen za varovalni gozd, se lahko izvajajo na podlagi predhodno pridobljenega dovoljenja, ki ga izda pristojni organ.

3.1.14 Vinogradniško območje Črneča vas

116. člen

(VO 16)

(1) Območja kmetijskih zemljišč se ureja pod pogoji, kot so določeni v izvedbenem delu OPN, poglavje »Podrobnejši prostorski izvedbeni pogoji«, člen »najboljša in druga kmetijska zemljišča«.

(2) Ohranja se slemenska zasnova naselja in tradicionalni arhitekturni tip vinskih hramov.

(3) Dopustna je obnova, arhitekturna sanacija in vzdrževanje obstoječih, legalno zgrajenih objektov ter novogradnja zidanice na posebej določenem stavbnem zemljišču (Az). Pogoj za gradnjo zidanice je velikost vinograda najmanj 15 arov.

(4) Neustrezno arhitekturno oblikovani objekti se sanirajo s povzemanjem značilnosti tovrstne arhitekture. Maksimalni gabarit je K+P, s kolenčnim zidom do 60 cm. Pri podkletenih objektih je klet lahko vidna v celoti samo na eni vzdolžni strani. Floris je izrazito podolžen, strehe strme, simetrične dvokapnice z opečno kritino, naklona med 40–45 stopinj. Izvedba frčad in čopov ni dovoljena. Sleme in daljša stranica objekta sta vedno vzporedna s plastnicami. Balkoni na ožjih (zatrepnih) fasadah niso dovoljeni, dovoljena je izvedba ganka po celotni dolžini vzdolžne fasade. Fasade so svetle in nevpadljivo tonirane ter v zaglajenem zidarskem ometu, možna je kombinacija z lesom (lesen oboj v horizontalnem rastru). Okenske in vratne odprtine so pravokotne, pokončne ter simetrično razporejene. Stavbno pohištvo mora biti leseno v naravnih tonih avtohtonih vrst lesa. Bela barva in barvne kovine niso dovoljene.

(5) Za novogradnjo se poleg usmeritev, navedenih v prejšnjem odstavku tega člena upošteva še: maksimalni tlorisni gabarit do 45 m². Razmerje stranic 1:1,5–1:2. Višina objekta od kote kleti na nevkopani strani do najvišje točke objekta je največ 9 m.

(6) Ohranjajo se prehodi v pobočje z vinogradi. Podporni zidovi so dopustni izključno zaradi geostatične varnosti objektov (kamniti, beton obložen z naravnim kamnom, v celoti ozelenjeni).

3.1.15 Ostali odprti prostor (OP 17/1 – OP 17/2)

117. člen

(splošno)

(1) Ostali odprti prostor sestavljajo kmetijska in gozdna zemljišča (K1, K2 in G), vključno z razpršeno gradnjo, celinske vode (VC) in površine cest (PC), ki se nahajajo izven območij naselij.

(2) Na območju II. varstvenega pasu vodnih virov je prepovedano uporabljati rastlinska zaščitna sredstva in gnojila, ki vsebujejo strupene snovi, ki se v pitni vodi približujejo mejni koncentraciji, opredeljeni v predpisih o higieni neoporečnosti pitne vode. Na območju II. in III. varstvenega pasu vodnih virov je treba vsako različje nevarnih snovi obvezno takoj sanirati.

118. člen

(razpršena gradnja)

(1) Razpršena gradnja je zemljišče pod stavbo izven območij stavbnih zemljišč.

(2) Na obstoječih legalno zgrajenih objektih je dopustna izvedba odstranitve objektov, vzdrževalnih del, rekonstrukcije. Dozidave (do največ 30 % površine osnovnega volumna) ali nadzidave (samo zvišanje kolenčnega zidu do 0,80 m) so možne le, kadar gre za izboljšanje bivalnega standarda v stanovanjskih objektih, ne pa v smislu dodajanja novih stanovanjskih enot ali prostorov za opravljanje dejavnosti. Spremembe namembnosti niso dovoljene. Gradnja novega objekta iste namembnosti je dovoljena le na mestu prej odstranjenega.

(3) Legalno zgrajenim objektom, ki bodisi nimajo določene parcele namenjene gradnji (funkcionalno zemljišče), bodisi ta ni določena v zadostnem obsegu, se ta smiselno določi pod pogoji, kot so določeni v poglavju »Skupni prostorski izvedbeni pogoji«, člen »parcelacija«.

(4) V objektih razpršene gradnje je dopustno izvajanje naslednjih dejavnosti: vinogradništvo, gojenje pečkastega in koščicastega sadja, druge nastanitve za krajši čas, dejavnost vinotoča.

(5) V območju parcele, namenjene gradnji (funkcionalno zemljišče) stanovanjskih stavb, je možna gradnja tistih nezahtevnih in enostavnih objektov, ki jih je dopustno postavljati na območju razpršene poselitve po tem odloku.

119. člen

(najboljša in druga kmetijska zemljišča)

(1) Kmetijska zemljišča so namenjena predvsem kmetijski pridelavi.

(2) Vrste stavb in gradbeno inženirskih objektov:

- dopustna je gradnja stavb za spravilo pridelka, samo če gre za kozolec toplar, velikosti do 180 m² in višine do 10 m,
- rekonstrukcija lokalnih cest in javnih poti, nekategoriziranih cest in gozdnih cest,
- gradnja vodnih zadrževalnikov za potrebe namakanja kmetijskih zemljišč ter posegi inčasne ureditve za potrebe obrambe in varstva pred naravnimi in drugimi nesrečami,
 - gradnja sistemov za namakanje in osuševanje, akvadukti,
 - na kmetijskih zemljiščih je dopustno graditi omrežja naslednje gospodarske javne infrastrukture: cevovodi za pitno in odpadno vodo s pripadajočimi objekti, elektroenergetski vodi s pripadajočimi objekti, komunikacijski vodi, naftovodi, plinovodi, vročevodi in priključki nanje.

(3) Vrste nezahtevnih in enostavnih objektov:

- nezahtevni objekti: pomožni infrastrukturni objekti: pločnik in kolesarska steza ter postajališče, dopustno le ob rekonstrukciji lokalne ceste, bazne postaje, namenjene javnim storitvam, mala komunalna čistilna naprava; pomožni kmetijsko-gozdarski objekti; začasni objekti, namenjeni sezonski turistični ponudbi ali prireditvam: objekt za telekomunikacijsko opremo,
 - enostavni objekti: od objektov za lastne potrebe le mala komunalna čistilna naprava, zajetje, vrtina, vodnjak, zbiralnik za kapnico; od pomožnih infrastrukturnih objektov, pomožni cestni objekti, ki so dopustni ob rekonstrukciji lokalne ceste, vsi pomožni energetske objekti razen tipskega zabojnika, telekomunikacijske antene in oddajniki, vrtina ali vodnjak za potrebe raziskave pod pogojem, da se dela izvajajo izven sezone rasti; pomožni kmetijsko-gozdarski objekti; od urbane opreme, le čakalnica na avtobusnem postajališču in javna kolesarnica z nadstreškom, dopustno le ob rekonstrukciji lokalne ceste.

(4) Agrarne operacije in vodni zadrževalniki za potrebe namakanja kmetijskih zemljišč se izvajajo skladno s predpisi o kmetijskih zemljiščih in ob upoštevanju usmeritev za ohranjanje narave in kulturne dediščine.

(5) Pomožni kmetijsko gozdarski objekti: kozolec, kmečka lopa, skedenj, senik, krmišče, molzišče in kašča morajo biti lesene izvedbe.

(6) Rastlinjake se v največji možni meri postavlja ob obstoječih naseljih, v navezovanju na obstoječo prometno infrastrukturo. Postavitev je dopustna na neizpostavljenih prostorih ali prostorih, ki se jih da z ozelenitvijo ali drugimi ureditvami zakriti. Ohranjati je treba značilne vedute naselij, prostorske dominante ter upoštevati pogoje varstva kulturne in naravne dediščine. Volumni rastlinjakov se prilagajajo tipiki in velikosti naselij. Pomožni kmetijsko-gozdarski objekti, razen rastlinjakov, se praviloma locirajo ob dovoznih poteh in parcelnih mejah.

(7) Posegi na kmetijska zemljišča se izvajajo tako, da bistveno ne vplivajo na obdelovanje kmetijskih zemljišč, poškodbe je treba sproti sanirati.

(8) Pri umeščanju ali rekonstrukcijah linijskih objektov se v čim večji meri izkoristijo obstoječe ceste, poti in struge. Trase infrastrukturnih objektov se izogibajo posegom v območja sklenjenih kmetijskih površin, predvsem najkvalitetnejših, njivskih površin. Z novimi posegi naj se ne razdobi posestna struktura.

(9) Na območjih registrirane kulturne dediščine je treba upoštevati prostorske izvedbene pogoje, določene v 88. členu tega odloka (celostno ohranjanje kulturne dediščine).

(10) Pogoji iz tega člena se nanašajo tudi na skupne in podrobnejše prostorske izvedbene pogoje, na površinah kmetijskih zemljišč.

120. člen

(gozd)

(1) Dovoljena je gozdarska dejavnost ter gospodarjenje z gozdovi in gozdnim prostorom v skladu s predpisi s področja gozdov.

(2) Za vse posege v gozd je treba pridobiti soglasje pristojnega organa.

(3) Vrste dopustnih objektov:

– gradbeni inženirski objekti: samo gozdne ceste, če je tako opredeljeno v gozdnogojitvenem načrtu, gorske kolesarske in jahalne steze, ki se urejajo po obstoječih gozdnih cestah, dovozi do objektov in zemljišč; prometna signalizacija in oprema ter cestne inštalacije, mostovi in brvi, pod pogojem, da so iz naravnih materialov, nasipi in podobni objekti za zaščito pred poplavami, hudourniške naprave, namakalni kanali, cevovodi od črpališč ali zajetij do distribucijskega vodovodnega omrežja in vodohranov, pripadajoča infrastruktura distribucijskega vodovoda, lokalna vodna zajetja ter vodohrani, kanalski vodi za odvajanje padavinske vode, kabelski elektroenergetski in telekomunikacijski priključek in drugo v soglasju z upravljavcem.

(4) Vrste nezahtevnih in enostavnih objektov:

– nezahtevni objekti: od pomožnih infrastrukturnih objektov le postajališče, bazne postaje, pomožni objekti za spremljanje stanja okolja, pomožni objekti vodne infrastrukture; od pomožnih kmetijsko-gozdarskih objektov le gozdna cesta, grajena gozdna vlaka, obora za rejo divjadi ter spominska obeležja,

– enostavni objekti: od pomožnih infrastrukturnih objektov samo pomožni cestni objekti, pomožni energetski objekti, pod pogojem, da so kabelske izvedbe in potekajo ob cestah, poteh ali robu gozda, pomožni komunalni objekti (samo vodovodni priključek na javno vodovodno omrežje, kanalizacijski priključek, cestni priključek, vodno zajetje), pomožni objekti za spremljanje stanja okolja; vrtina ali vodnjak, potrebna za raziskave; pomožni kmetijsko gozdarski objekti (samo čebelnjak, gozdna učna pot, grajena gozdna vlaka, ribnik kot vodno zajetje, krmišče, gozdna cesta), vadbeni objekti: vadbeni objekti namenjeni športu in rekreaciji na prostem (samo kolesarska steza, planinska pot, sprehajalna pot, športno strelišče, trimska steza).

(5) Drugi dopustni posegi in ureditve:

– urejanje stojišč, stalnih naseljenih čebelnjakov in stojišč za začasne dovoze čebel na pašo. Urejanje je možno na zemljiščih, ki so s pašnim redom določena za stalne naseljene čebelnjake in stojišča za začasne dovoze čebel na pašo, v skladu z veljavnim predpisom o katastru čebelje paše. Postavitev čebelnjakov je možna na podlagi pozitivnega mnenja Čebelarske zveze Slovenije,

– vodnogospodarske ureditve, ki preprečujejo negativno delovanje voda,

– postavitev merilnih naprav,

– na parcelni številki 2697/216, k.o. Orehovec, je dopustna tudi postavitev lesenega bivaka velikosti do 12 m², z enokapno ali dvokapno streho, kritina rjave ali sive barve, višina do kapi največ 2,5 m.

(6) Na celotnem območju je treba zagotoviti nemoteno gospodarjenje z gozdom oziroma nemoten izvek lesnih sortimentov. Dostope in dovoze do gozda je potrebno ohraniti oziroma jih v primeru ukinitve nadomestiti z novimi.

(7) Gradnja in vzdrževanje prometnic morata biti v skladu z načeli varovanja narave in kvalitete prostora, pri določanju trase pa je potrebno upoštevati ekološke in socialne funkcije gozdov. Pomožni infrastrukturni objekti se v čim večji možni meri umeščajo ob cestah, poteh ali gozdnem robu.

(8) Krčitve gozdov v kmetijske namene niso dovoljene na območju gozdnih rezervatov in varovalnega gozda ter na območju gozdov s posebnim namenom.

(9) Krčitve niso priporočljive na območju gozdov s 1. stopnjo poudarjenosti ekoloških in socialnih funkcij, znotraj sklenjenih območjih gozdov ter na območju gozdov, ki imajo funkcijo koridorske povezave. Prav tako krčitve niso priporočljive na območju Nature 2000, mestnih in primestnih gozdov ter na območjih gozdnih otokov v kmetijski krajini, kjer je gozdnatost majhna.

(10) Na območjih, kjer je po namenski rabi gozd, je možna krčitev gozda v kmetijske namene do 0.5 ha, za kar je treba pridobiti dovoljenje pristojnega zavoda za gozdove.

(11) Na območju vojnih grobišč v Krakovskem gozdu, ki sta razvidni iz Prikaza stanja prostora, je prepovedano spreminjati zunanji videz grobišč, poškodovati grobišča ali odtujiti njihove sestavne elemente, izvajati vsako drugo dejanje, ki pomeni krnitev spoštovanja do grobišč ali je v nasprotju s pokopališkim redom vojnih grobišč. Za vsak poseg v območje vojnega grobišča je treba pridobiti soglasje pristojnega organa.

(12) Na območjih registrirane kulturne dediščine je treba upoštevati prostorske izvedbene pogoje, določene v 88. členu tega odloka (celostno ohranjanje kulturne dediščine).

121. člen

(površine cest)

(1) Površine cest so namenjene cestnemu prometu ter ostalim prometnim površinam.

(2) Vrste objektov:

– nestanovanjske stavbe: bencinski servisi, stavbe za promet in stavbe za izvajanje elektronskih komunikacij (le cestno vzdrževalne stavbe),

– gradbeni inženirski objekti: ceste; mostovi, viadukti, predori in podhodi; cevovodi, komunikacijska omrežja in elektroenergetski vodi.

(3) Vrste nezahtevnih in enostavnih objektov:

– nezahtevni objekti: ograje, pomožni infrastrukturni objekti (le pločnik in kolesarska steza in postajališče),

– enostavni objekti: pomožni infrastrukturni objekti (pomožni cestni, pomožni energetske, pomožni komunalni objekti).

(4) Prometna in druga infrastruktura se izvaja v skladu z veljavnimi predpisi.

(5) Določila tega člena se smiselno uporabljajo tudi za prometno infrastrukturo, ki bodisi nima ustrezno opredeljene namenske rabe prostora, bodisi se nahaja znotraj območij naselij ali drugih EUP, kjer prostorski izvedbeni pogoji za prometno infrastrukturo niso posebej določeni.

(6) Na območju III. varstvenega pasu vodnega vira je treba izvajati transport nevarnih in škodljivih snovi, razen kurilnega olja in plina za gospodinjstva.

122. člen

(celinske vode)

(1) Območja celinskih voda so namenjena za izvajanje dejavnosti s področja rabe voda.

(2) Vrste dopustnih objektov:

– gradbeno-inženirski objekti: mostovi in brvi, pregrade in jezovi, stabilizacijski objekti za zadrževanje plazov, kot so podporni zidovi, pregrade, usmerjevalni objekti in podobno; pomoli, čolnarne, privezi, ter gradnja objektov javne infrastrukture, zadrževalniki plavin.

(3) Vrste nezahtevnih objektov:

– pomožni infrastrukturni objekti (samo pomožni objekti za spremljanje stanja okolja ter pomožni objekti vodne infrastrukture), začasni objekti (samo pomol).

(4) Za vse posege na območja celinskih voda je treba pridobiti soglasje pristojnih organov.

(5) Določila tega člena se smiselno uporabljajo tudi za celinske vode, ki bodisi nimajo ustrezno opredeljene namenske rabe prostora, bodisi se nahajajo znotraj območij naselij ali drugih EUP, kjer prostorski izvedbeni pogoji za celinske vode niso posebej določeni.

3.1.16 Usmeritve za izdelavo OPPN

123. člen

(usmeritve za izdelavo OPPN)

(1) Na območju predvidenih OPPN je treba upoštevati skupne pogoje za območja, za katera se pripravi OPPN (člen »območja predvidenih OPPN«) ter spodaj navedene usmeritve.

(2) Usmeritve za izdelavo predvidenih OPPN:

OZNAKA EUP	IME EUP	USMERITVE ZA IZDELAVO OPPN
DE 2	Konjeniški turizem Dobe	Območje se nameni za razvoj turistične dejavnosti (konjeništvu, apartmajsko naselje). Možna je gradnja gostinskega objekta s prenočišči, gradnja manjših apartmajev, gradnja pokrite maneže ter ureditev avtokampa.
DB 2	Ožje območje gradu Dobrava	– Glede na predpisan pravni režim varstva z vidika kulturne dediščine se ohranjajo vse naravne prvine, kar pomeni tudi vso vegetacijo pred vhodom v objekt in na njegovem vzhodnem delu! Drevesa je potrebno negovati po metodah sodobne arboristike. – Na območju drugih urejenih zelenih površin (ZD) in kmetijskih zemljišč gradnja stavb ni dopustna. – Dostopna cesta do gradu se ohranja in vzdržuje v obstoječi širini in peščeni izvedbi. – V obstoječo avtohtono drevesno in grmovno vegetacijo gozdnega otoka na vzhodu EUP se posega v najmanjši možni meri.
GL 2	Turistično območje Globočice	– Na območju površin za turizem (BT) se izvede oblikovna sanacija obstoječih objektov ter funkcionalno in morfološko zgoščevanje. Predvideni manjši objekti se zgradijo čim bližje cesti, tako da se ohrani čim več obstoječega drevja. Severozahodni rob območja se zasadi z dodatnim sadnim drevjem. – Na gozdnih zemljiščih (G) gradnja stavb ni dopustna.
JA 2	Kamnolom Ključje	– Območja mineralnih surovin – površine nadzemnega pridobivalnega prostora (LN) se v smislu ustrezne ekološke in funkcionalne skladnosti (pogozditev z ustreznimi avtohtonimi vrstami, utrjevanje brežin in vkopov) sanira v gozd. – Za sanacijo se izdelava projekt sanacije in rekultivacije, na katerega je treba pridobiti soglasje pristojnega Zavoda za gozdove. Sanacijski načrt naj upošteva krajinske in reliefne značilnosti območja. Na območjih sanacije kamnoloma se izdelava geomehansko poročilo (preveritev stabilnosti območja). – Objekte za separacijo, skladiščenje, odlaganje jalovine in druge objekte, nujne za izvajanje dejavnosti in pripadajočo infrastrukturo je treba urejati znotraj območja OPPN. – Na območju namenske rabe »območja okoljske infrastrukture – O« je predvidena ureditev sortirnega centra za predelavo in obdelavo gradbenih odpadkov, pri čemer je treba zagotoviti ustrezen dostop za tovorna vozila.

MV 2	Športni center Polom	<ul style="list-style-type: none"> – Območje se nameni za potrebe izvajanja turistične dejavnosti oziroma ureditve športno-rekreacijskega centra Polom. – Obstoječo stavbo (območje namenske rabe BT) je možno obnoviti v obstoječih gabaritih z največ 50 ležišči. – Sankanje in smučanje je dopustno na kmetijskih zemljiščih (K2), vendar brez tehničnih naprav. Druga kmetijska zemljišča (K2) se sicer urejajo v skladu s 119. členom tega odloka. – Območja se ne osvetljuje. Koše za odpadke je treba redno prazniti ter odpadke odlagati na ustrezno urejeno zbirno mesto. – Pri umestitvi načrtovanih posegov v prostor se ohranja gozdni rob. Posegi v gozdna zemljišča (G) so dopustni v skladu s 120. členom tega odloka.
SA 2	Zdraviliška vas Sajeve	<ul style="list-style-type: none"> – Območje se nameni za ureditev oziroma za umestitev zdraviliške vasi s termalnimi bazeni (gostinstvo, nastanitve, rekreacija, šport, wellness, savne, bazeni, masaže). Zasnova območja se prilagodi naravnim danostim prostora s čim večjim ohranjanjem narave. Zaradi specifik območja se predlaga gradnja le manjših in nižjih objektov, sonaravno oblikovanih termalnih plavalnih bazenov s samočistilno sposobnostjo rastlin in minimalnimi tlakovanimi površinami. Arhitekturno naj objekti sledijo ruralnemu tipu glede proporcev, dimenzij, višine in drugih oblikovnih elementov. Večji gabariti objektov in programi (hoteli, večji termalni kompleksi) v tem območju niso sprejemljivi. Predvidene prenočitvene kapacitete max. 60 sob v manjših objektih, max. 10 sob v enem objektu. – Gradbišča se ne osvetljuje. Gradnja naj poteka v dnevnem času. V primeru, da je osvetljevanje gradbišča nujno potrebno iz varnostnih razlogov, je izjemoma dovoljena postavitev posameznega svetila. Svetilo na gradbišču mora biti opremljeno s senzorjem oziroma s funkcijo samodejnega vklopa in izklopa. Uporabiti je treba popolnoma zasenčeno svetilo z ravnim zaščitnim in nepredušnim steklom ter s čim manjšo emisijo UV svetlobe (npr. halogensko svetilo). – Za osvetljevanje območja zdraviliške vasi (stavb, parkirišč, cestišča) se prav tako uporabi najmanjše možno število popolnoma zasenčenih svetil z ravnim zaščitnim in nepredušnim steklom ter s čim manjšo emisijo UV svetlobe. Kjer je le možno, se namestijo svetila z vgrajenim sistemom za samodejni vklop in izklop. – Odstranjevanje vegetacije v času gradbenih del se načrtuje izven vegetacijske sezone. – Čas izvajanja gradbenih del se prilagodi tako, da ne bo motilo ptic pri gnezdenju. Intenzivna gradbena dela, ki povzročajo visoko obremenjenost območja s hrupom, se ne izvajajo od 30. aprila do 1. avgusta. – Odpadne vode iz območja zdraviliške vasi ni dovoljeno odvajati neposredno v vodotok, temveč jih je treba predhodno očistiti v skladu s predpisano zakonodajo.
SL 2	Turistično naselje Slinovce-Karlče	<ul style="list-style-type: none"> – Območje se nameni za izvajanje mirne turistične dejavnosti oziroma za zdraviliško-sprostitveni turizem. Nameni se občasnemu bivanju, sprostitvi in rekreaciji v naravnem okolju. Izvajanje hrupnih dejavnosti (kampiranje, pikniki ipd.) ni dovoljeno. – Ob obstoječem lesenem, legalno zgrajenem objektu je na območju namenske rabe BT možna postavitev največ desetih lesenih hiš, velikosti do 50 m² in z največ 30 ležišči. Gradnja lesenih hiš naj poteka tako, da bo ohranjena najmanj polovica dreves v obstoječem gozdu. – Pas ob reki Krki (med reko in obstoječim objektom – območje namenske rabe ZS) ostaja v celoti nepozidan. Prav tako se ne posega v brežino reke Krke in na njej ne gradi objektov. Vsa potrebna dodatna komunalna infrastruktura se izvaja na način, da se v najmanjši možni meri posega v koreninski sistem dreves. – Na poplavnem območju gradnja novih objektov ni dopustna. – Skupna parkirišča se uredijo ob regionalni cesti. V sklopu parkirišč je možna ureditev parkiranja za avtodome, ki bodo gosti tega območja. Dostop motornih vozil do obstoječega in predvidenih stavb bo le interventni in za dostavo, ves ostali promet naj se ustavlja ob regionalni cesti. Parkirišče je treba ustrezno urediti (utrjene manipulativne površine) in komunalno opremiti (ločeno zbiranje padavinskih vod z oljnimi lovilci). Parkirišča se ne osvetljuje. – Posegi v gozdna zemljišča (G) so dopustni v skladu s 120. členom tega odloka.
VR 2	Turistično naselje Vrtača	<ul style="list-style-type: none"> – Območje se nameni za razvoj turistične dejavnosti (apartmajsko naselje–bungalovi). Na območju III. varstvenega pasu vodnega vira Podbočje je treba upoštevati: <ul style="list-style-type: none"> – obvezno je graditi javno in interno kanalizacijsko omrežje ter greznice in gnojne jame v vodotesni izvedbi; – kjer ni javne kanalizacije je izjemoma dovoljena gradnja nepretočnih greznic, ki se redno praznijo v čistilne naprave; – vsako različje nevarnih snovi je treba obvezno sanirati.
OŠ 2	Stanovanjska gradnja Oštrc	<ul style="list-style-type: none"> – Predvidi se gradnja enostanovanjskih stavb. Za oblikovanje stavb se upoštevajo pogoji, določeni za naselje Oštrc.

3.2 Podrobnejši prostorski izvedbeni pogoji za območje urbanističnega načrta Kostanjevica na Krki

124. člen
(splošni pogoji)

Na območju UN Kostanjevica na Krki veljajo skupni prostorski izvedbeni pogoji ter podrobnejši prostorski izvedbeni pogoji. V primeru neskladja veljajo podrobnejši pogoji z obveznim upoštevanjem varstvenih režimov (npr. kulturna dediščina, ohranjanje narave itd.), ki so razvidni iz prikaza stanja prostora.

125. člen

(enote urejanja na območju urbanističnega načrta Kostanjevica na Krki ter način urejanja prostora)

IDENTIFIKACIJSKA ŠTEVILKA EUP IN NAČIN UREJANJA	IME EUP	OZNAKA EUP
1 – veljavni PIA	ZN za stanovanjsko območje Globočice	KK 1/1
	ZN Obrtna cona v Kostanjevici na Krki	KK 1/2
	LN za obvoznico in most v Kostanjevici na Krki	KK 1/3
	Ureditveni načrt mestno jedro Kostanjevica	KK 1/4, KK 1/5
	ZN za športno rekreacijski center Kostanjevica na Krki	KK 1/6
2 – predvideni OPPN	Pokopališče	KK 2/1
	Stanovanjsko območje Globočice – jug	KK 2/2
	Rekreacijsko območje Grič	KK 2/3
	Nova pozidava ob Grajski cesti	KK 2/4
3 – pip za območja stanovanjske gradnje	Stanovanjsko območje ob Grajski in Ljubljanski cesti	KK 3/1
	Stanovanjska pozidava ob Vodeniški cesti	KK 3/2
	Stanovanjska pozidava ob Gorjanski cesti 1	KK 3/3
	Stanovanjska pozidava ob Gorjanski cesti 2	KK 3/4
	Stanovanjska pozidava ob Gorjanski cesti 3	KK 3/5
	Stanovanjska pozidava ob Gorjanski cesti 4	KK 3/6
	Stanovanjska pozidava ob obvoznici 1	KK 3/7
	Stanovanjska pozidava ob obvoznici 2	KK 3/8
4 – pip za območja kulturnih spomenikov	Širše območje grajskega kompleksa	KK 4/1
	Območje Slinovške cerkve	KK 4/2
5 – pip za območja proizvodnih dejavnosti	Industrijsko območje	KK 5
6 – pip za območja zelenih površin	Vhod na otok	KK 6/1
	Območje zelenih površin ob Krki	KK 6/2
	Območje za šport in rekreacijo Dobe	KK 6/3
7 – pip za območja okoljske infrastrukture	Območje čistilne naprave Kostanjevica na Krki	KK 7/1
	Območje čistilne naprave Dobe	KK 7/2
8 – pip za kmetijske površine znotraj UN	Kmetijske površine vzhodno od otoka	KK 8/1
	Kmetijske površine ob kmetiji Škrjanc	KK 8/2
	Kmetijske površine severozahodno od otoka	KK 8/3
	Kmetijske površine med cesto in Krko	KK 8/4
	Kmetijske površine zahodno od mesta	KK 8/5
9 – pip za novo pozidavo ob Ljubljanski cesti	Nova pozidava ob Ljubljanski cesti	KK 9

3.2.1 Usmeritve za izdelavo OPPN

126. člen
(KK 2/1, KK 2/2, KK 2/3, KK 2/4)

(1) Na območju predvidenih OPPN je treba upoštevati skupne pogoje za območja, za katera se pripravi OPPN (člen »območja predvidenih OPPN«), ter spodaj navedene usmeritve.

(2) Usmeritve za izdelavo predvidenih OPPN:

OZNAKA EUP	IME EUP	USMERITVE ZA IZDELAVO OPPN
KK 2/1	Pokopališče	– Drugo območje centralnih dejavnosti (CD) je namenjeno stavbi mrliške vežice. Znotraj površin ZK je predvidena širitev pokopališča. Pred pokopališčem se uredi park (ZP) z osnim peš dostopom do pokopališča. Na severu enote se razširi obstoječe parkirišče (PC), novo parkirišče pa se uredi med pokopališčem in cesto za Globočice (PC), pri čemer se ob cesti pušča zeleni pas, parkirišče pa se v čim večji meri zasadi in opremi z urbano opremo. Na območju zelenega pasu oziroma drugih urejenih zelenih površin (ZD) je dopustna ureditev dovodne ceste do parkirišča. Parkirišči služita tudi za parkiranje obiskovalcev različnih prireditev v centru Kostanjevica na Krki. Za ureditev parkirišča ob Krki ni dovoljeno nadvišanje terena. Zelene površine se ohranja v največji možni meri tako, da se ne poslabšuje obstoječega stanja. – Z gradbenimi deli se ne posega v območje naravne vrednote. Območje naravne vrednote se ne nasipava in ne utrjuje z gradbenim materialom.

KK 2/2	Globočice jug	<ul style="list-style-type: none"> – Na jugovzhodnem delu Kostanjevice na Krki je na stanovanjskih površinah (SS), v smeri Globočic predvidena gradnja stanovanjskih stavb. – Potrebna je rekonstrukcija obstoječega vodovoda in tudi obvezna priključitev komunalnih odpadnih voda na novozgrajeni kanal do ČN Kostanjevica. – V fazi izdelave OPPN se predlaga izvedba geoloških raziskav glede stabilnosti terena. – Druga kmetijska zemljišča (K2) se urejajo v skladu s 119. členom tega odloka.
KK 2/3	Rekreacijsko območje Grič	<ul style="list-style-type: none"> – Na vstopu v območje je na površinah za turizem (BT), ob cesti dopustna gradnja manjšega objekta (P+M) s pripadajočo zunanjo ureditvijo in parkirišči. Pri oblikovanju objekta je treba varovati vedute na samostansko celoto ter ohraniti poglede iz samostana in galerije na širšo, nepozidano okolico. – Na območju najboljših kmetijskih zemljišč (K1) je dopustna začasna uporaba površin za piknike in taborjenje. – V območje naravne vrednote se z gradbenimi deli ne posega, hkrati pa se v njenem območju ohranja obstoječa drevesna in grmovna vegetacija. – Celinske vode (VC) se ureja v skladu s 122. členom tega odloka. – Najboljša kmetijska zemljišča (K1) se urejajo v skladu s 119. členom tega odloka. – Površine cest (PC) se urejajo v skladu s 121. členom tega odloka.
KK 2/4	Nova pozidava ob Grajski cesti	<ul style="list-style-type: none"> – Na območju OPPN je dopustno umeščanje trgovskih, oskrbnih, storitvenih, upravnih, socialnih, zdravstvenih, vzgojnih, izobraževalnih, kulturnih dejavnosti ter bivanje. – Glede na to, da se območje OPPN nahaja med območjema kulturnih spomenikov Kostanjevica na Krki – mestno jedro in Kostanjevica na Krki – območje gradu Kostanjevica, je pri zasnovi območja treba upoštevati kulturnovarstvene usmeritve. – Najboljša kmetijska zemljišča (K1) se urejajo v skladu s 119. členom tega odloka.

3.2.2 Stanovanjska gradnja

127. člen

(KK 3/1, KK 3/2, KK 3/3, KK 3/4, KK 3/5, KK3/6, KK3/7, KK3/8)

1. NAMEMBOST IN VRSTE POSEGOV V PROSTOR	
Vrste objektov	<p>Na stanovanjskih površinah (SS) je možna gradnja:</p> <ul style="list-style-type: none"> – Stanovanjske stavbe: enostanovanjske, dvostanovanjske, – Gradbeno inženirski objekti: otroška in druga javna igrišča. <p>Na osrednjem območju centralnih dejavnosti (CU) je možna tudi gradnja nestanovanjskih stavb:</p> <ul style="list-style-type: none"> – Gostinskih stavb, – Stavb splošnega družbenega pomena, – Upravnih in pisarniških stavb, – Trgovskih stavb in stavb za storitvene dejavnosti. <p>Na drugih urejenih zelenih površinah (ZD) je možna:</p> <ul style="list-style-type: none"> – ureditev javnih površin (igrišča, trgi, sprehajališča, poti), – ureditev zelenih površin (zelenice, parki, drevoredi, brežine) za potrebe bivanja prebivalcev v naseljih. <p>Območja kmetijskih zemljišč (K1, K2) se ureja pod pogoji, kot so določeni v izvedbenem delu OPN, poglavje »Podrobnejši prostorski izvedbeni pogoji«, člen »najboljša in druga kmetijska zemljišča«.</p> <p>Na območju kmetijskih površin je prepovedano:</p> <ul style="list-style-type: none"> – postavljanje objektov trajnega ali začasnega značaja, vključno z nadzemno in podzemno infrastrukturo ter nosilci reklam, razen v primerih, ki jih s predhodnim pisnim kulturnovarstvenim soglasjem odobri pristojni zavod.
Vrste nezahtevnih in enostavnih objektov	<p>Na stanovanjskih površinah (SS) so dovoljeni:</p> <p>Nezahtevni objekti:</p> <ul style="list-style-type: none"> – objekti za lastne potrebe (samo garaže, drvarnice, ute, lope do 10 m² in utrjene dovozne poti); – ograje. <p>Enostavni objekti:</p> <ul style="list-style-type: none"> – objekti za lastne potrebe (samo nadstreški, zbiralnik za kapnico, enoetažni pritlični objekt in utrjena dvorišča); – začasni objekti (samo kioski); – vadbeni objekti (kolesarska steza, sprehajalna pot in igrišče za šport in rekreacijo). <p>Na osrednjih območjih centralnih dejavnosti (CU) so poleg tega dovoljeni še:</p> <p>Nezahtevni objekti:</p> <ul style="list-style-type: none"> – objekti za lastne potrebe (vsi, razen nepretočnih in pretočnih greznic). <p>Enostavni objekti:</p> <ul style="list-style-type: none"> – pomožni infrastrukturni objekti (samo pomožni cestni, pomožni energetski, pomožni komunalni objekti); – vadbeni objekti (vse, razen planinske poti, smučišča, športnega strelišča in vzletišča).

Dopustne dejavnosti	<p>Opravljanje dejavnosti je možno pod pogoji:</p> <ul style="list-style-type: none"> – dovolj veliko zemljišče, namenjeno gradnji, ki zagotavlja potrebne površine za normalno funkcioniranje objekta; – parkirišča, potrebna za opravljanje dejavnosti, morajo biti zagotovljena na parceli, namenjeni gradnji; – negativni vplivi na bivanje in bivalno okolje ne smejo biti povečani (povečana stopnja hrupa in drugih emisij), glede na obstoječe stanje. <p>Dopustne dejavnosti znotraj stanovanjskih površin (SS):</p> <ul style="list-style-type: none"> – Pomožne dejavnosti za finančne in zavarovalniške storitve; – Poslovanje z nepremičninami; – Pravne in računovodske dejavnosti; – Arhitekturno in tehnično projektiranje; tehnično preizkušanje in analiziranje; – Oglaševanje in raziskovanje trga; – Druge strokovne in tehnične dejavnosti; – Veterinarstvo, – Pisarniške in poslovne storitvene dejavnosti; – Popravilo računalnikov in izdelkov za široko rabo; – Druge storitvene dejavnosti. <p>Na osrednjih območjih centralnih dejavnosti (CU) je poleg navedenih pod (SS) možno opravljati še naslednje dejavnosti:</p> <ul style="list-style-type: none"> – Socialno varstvo brez nastanitve; – Popravila računalnikov in izdelkov za široko rabo; – Računalniško programiranje, svetovanje in druge s tem povezane dejavnosti; – Druge dejavnosti; – Popravila in montaža strojev in naprav; – Dejavnost gospodinjstev z zaposlenim hišnim osebjem; – Tiskarstvo in razmnoževanje posnetih nosilcev zapisa; – Trgovina z motornimi vozili; – Trgovina na drobno, razen z motornimi vozili; – Dejavnost strežbe jedi in pijač; – Založništvo; – Dejavnosti v zvezi s filmi, video in zvočnimi zapisi; – Druge informacijske dejavnosti; – Izobraževanje, dovoljeno je Predšolska vzgoja in Drugo izobraževanje in izpopolnjevanje; – Dejavnost uprav podjetij, podjetniško in poslovno svetovanje; – Dajanje v najem in zakup (samo dajanje športne opreme v najem in zakup, dajanje videokaset in plošč v najem); – Zaposlovalne dejavnosti; – Dejavnost potovalnih agencij, organizatorjev potovanj in s potovanji povezane dejavnosti; – Varovanje in poizvedovalne dejavnosti; – Dejavnost oskrbe stavb in okolice; – Kulturne, razvedrilne in rekreacijske dejavnosti; – Športne in druge dejavnosti za prosti čas.
2. VELIKOST OBJEKTOV	
Faktor zazidanosti	Faktor zazidanosti parcele, namenjene stanovanjski gradnji, je do 0,6, na območju centralnih dejavnosti do 0,80.
Tlorisni gabariti	<p>Območje stanovanjskih površinah (SS):</p> <ul style="list-style-type: none"> – osnovni tloris pravokoten, do 200 m² bruto tlorisne površine objekta, – na osnovni tloris je dopustno dodajati dodatne volumne do 30 % osnovnega tlorisa. <p>Na osrednjem območju centralnih dejavnosti (CU):</p> <ul style="list-style-type: none"> – pravokotni tloris do 500 m² bruto tlorisne površine. Dopustno je združevanje tlorisov, pod pogojem, da so ti členjeni.
Višinski gabariti/etažnost	<ul style="list-style-type: none"> – na nagnjenem terenu: K+P+M, pri čemer mora biti klet delno vkopana, – na ravnini: K+P+M, pri čemer mora biti klet v celoti vkopana ali največ 0,40 m nad urejeno koto najvišjega okoliškega terena, – kolenčni zid do 1 m.
3. OBLIKOVNI POGOJI	
Strehe in kritina	<ul style="list-style-type: none"> – streha: simetrična dvokapnica, kritina opečno rdeča, – naklon: 40°–45°, – dovoljene so: dvokapne frčade, strešna okna.
Fasade	omet, les, steklo.
4. POGOJI IN MERILA ZA PARCELACIJO	
Velikost parcele namenjene gradnji	<ul style="list-style-type: none"> – Parcele za stanovanjsko gradnjo velikosti do 1000 m², dovoljene so izjeme na zaključkih vrste in zaradi konfiguracije terena. – Pri nestanovanjskih objektih se velikost parcele prilagaja programu dejavnosti.

5. POGOJI GLEDE GOSPODARSKE JAVNE INFRASTRUKTURE	
KK 3/1	<ul style="list-style-type: none"> – Na severnem delu (ob Ljubljanski) se obstoječ vodovod po potrebi obnovi, potrebna je hidravlična analiza za povečanje dimenzij; – na severnem delu (ob Ljubljanski) poteka obstoječa kanalizacija, ki se jo loči na komunalne in padavinske vode v ločenem sistemu in čiščenju na ČN Kostanjevica; – na južnem delu (ob Grajski) poteka obstoječ vodovod, ki ga je treba rekonstruirati; – na južnem delu (ob Grajski) je potrebna izgradnja kanalizacije v ločenem sistemu in priključitev na sistem Kostanjevica ter čiščenje na ČN Kostanjevica.
KK 3/3	<ul style="list-style-type: none"> – Po potrebi se obstoječ vodovod obnovi, – obvezna priključitev komunalnih vod na novozgrajeni kanal in čiščenje na ČN Kostanjevica.
KK 3/7	<ul style="list-style-type: none"> – Za potrebe širitve se obstoječi primarni cevovod Kostanjevica–Dobe obnovi, – možnost priključitve na javno kanalizacijo s prečrpavanjem preko novega mostu na ČN Kostanjevica.
KK 3/4, KK 3/6	<ul style="list-style-type: none"> – Potrebna je rekonstrukcija obstoječega vodovoda, – obvezna priključitev komunalnih vod na novozgrajeni kanal in čiščenje na ČN Kostanjevica.
7. IZJEME	
KK 3/1	<ul style="list-style-type: none"> – Zeleni pas ob zahodnem robu pozidave naj vsebuje čim več vrst avtohtonih rastlin. Med grajenimi strukturami naj bo čim več ozelenjenega odprtega prostora. – Na območju stanovanjske gradnje med starim zdravstvenim domom in gradom gradnja novih stanovanjskih stavb ni možna. Zelene površine se ohranjajo v največji možni meri. – Na območju gozdnih površin je dovoljena le gozdarska dejavnost, gospodarjenje z gozdovi in gozdnim prostorom v skladu z gozdno gozdnogospodarskim načrtom. Krčitve so dovoljene le na podlagi soglasja pristojnega zavoda.
KK 3/3	Pri projektiranju in gradnji stavb je treba upoštevati izjemne krajinske podobe z obstoječo strukturo naravnih in kulturnih prostorskih sestavin.
KK 3/1, KK 3/3, KK 3/7, KK 3/8	Za obstoječe stavbe na poplavnih območjih so dovoljene le rekonstrukcije, odstranitve, spremembe namembnosti in vzdrževanje. Novogradnje so dopustne le v smislu »nadomestnih gradenj« oziroma odstranitve obstoječih objektov in na mestu odstranjenih objektov postavitve novih, ki so po velikosti in namembnosti enaki odstranjenim.
KK 3/6	Zelene površine se ohranjajo v največji možni meri tako, da se ne poslabšuje obstoječega stanja.

3.2.3 Območja kulturnih spomenikov

128. člen

(KK 4/1, KK 4/2)

1. NAMEMBOST IN VRSTE POSEGOV V PROSTOR	
Vrste objektov	<p>Za postavitve objektov je treba pridobiti projektne pogoje in soglasja pristojnega zavoda za varstvo kulturne dediščine.</p> <p>Na območju stanovanjskih površin (SS) in na osrednjih območjih centralnih dejavnosti (CU) je možna gradnja:</p> <ul style="list-style-type: none"> – stanovanjske stavbe: enostanovanjske, dvostanovanjske. <p>Na drugih območjih centralnih dejavnosti (CD) novogradnja ni dopustna.</p> <p>Območja kmetijskih zemljišč (K1) se ureja pod pogoji, kot so določeni v izvedbenem delu OPN, poglavje »Podrobnejši prostorski izvedbeni pogoji«, člen »najboljša in druga kmetijska zemljišča«.</p> <p>Na območju kmetijskih površin je prepovedano:</p> <ul style="list-style-type: none"> – postavljanje objektov trajnega ali začasnega značaja, vključno z nadzemno in podzemno infrastrukturo ter nosilci reklam, razen v primerih, ki jih s predhodnim pisnim kulturnovarstvenim soglasjem odobri pristojni zavod. <p>Na površini parka (ZP):</p> <ul style="list-style-type: none"> – se varujejo kulturne, arheološke, arhitekturne, krajinske, likovne in zgodovinske vrednote v celoti, v njihovi izvirnosti in neokrnjenosti, – je prepovedana predelava vseh prvin samostana, – se ohranja značilni tloris, razporeditev posameznih dreves in druge opreme parka, varovanje vedut na samostansko celoto in ohranitev pogledov iz samostana in Galerije na prostem na širo, nepozidano okolico, – preprečuje se propadanje hrastovih kipov, – so prepovedani vsi posegi v vse plasti arheološkega spomenika, razen pooblaščenim osebam, s predhodnim pisnim soglasjem pristojnega zavoda, – je prepovedana vožnja z motornimi vozili znotraj zaščitene območja, razen za potrebe vzdrževanja, raziskovanja in oskrbe.
Vrste nezahtevnih in enostavnih objektov	<p>V skladu s predpisom, ki ureja vrste objektov glede na zahtevnost, so dovoljeni:</p> <p>Nezahtevni objekti:</p> <ul style="list-style-type: none"> – objekti za lastne potrebe (samo garaže, drvarnice, ute in utrjene dovozne poti); – ograje. <p>Enostavni objekti:</p> <ul style="list-style-type: none"> – objekti za lastne potrebe (samo nadstreški, zbiralnik za kapnico, enoetažni pritlični objekt in utrjena dvorišča); – vadbeni objekti (sprehajalna pot). <p>Objekte za lastne potrebe je dovoljeno umeščati le na stanovanjskih površinah (SS).</p>

Dopustne dejavnosti	Dopustne dejavnosti znotraj stanovanjskih površin (SS) in na osrednjih območjih centralnih dejavnosti (CU): – Pomožne dejavnosti za finančne in zavarovalniške storitve; – Poslovanje z nepremičninami; – Pravne in računovodske dejavnosti; – Arhitekturno in tehnično projektiranje; tehnično preizkušanje in analiziranje; – Oglaševanje in raziskovanje trga; – Druge strokovne in tehnične dejavnosti; – Veterinarstvo; – Pisarniške in poslovne storitvene dejavnosti; – Popravilo računalnikov in izdelkov za široko rabo; – Druge storitvene dejavnosti. Na osrednjih območjih centralnih dejavnosti (CD) je možno opravljati: – Kulturne, razvedrilne in rekreacijske dejavnosti.
2. VELIKOST OBJEKTOV	
Faktor zazidanosti	Faktor zazidanosti parcele, namenjene stanovanjski gradnji, do največ 0,50.
Tlorisni gabariti	Za stanovanjske stavbe: – pravokoten, do največ 200 m ² .
Višinski gabariti/etažnost	– K+P+M, pri čemer mora biti klet v celoti vkopana ali največ 0,40 m nad urejeno koto najvišjega okoliškega terena, – kolenčni zid do 0,80 m.
3. OBLIKOVNI POGOJI	
Strehe in kritina	– streha: simetrična dvokapnica, kritina opečno rdeča, – naklon: 40°–45°, – dovoljene so: dvokapne frčade, strešna okna.
Fasade	omet, les, steklo
4. POGOJI IN MERILA ZA PARCELACIJO	
Velikost parcele namenjene gradnji	Parcelacija: za stanovanjske stavbe do 800 m ² .
5. POGOJI GLEDE GOSPODARSKE JAVNE INFRASTRUKTURE	
KK 4/1	Na stanovanjskih površinah (SS): – po potrebi se obstoječ vodovod na severu območja obnovi, – potrebna je izgradnja male MČN ali priključitev na obstoječo kanalizacijo Kostanjevica v ločenem sistemu. Na ostalem območju je treba obstoječi salonitni vodovod obnoviti in izgraditi interno kanalizacijo ali malo čistilno napravo.
7. IZJEME	
KK 4/1	– Poleg naštetih splošnih zahtev je treba za stanovanjske površine (SS) severno od ceste ter na celotnem območju zelenih površin izdelati predhodne arheološke raziskave, kot je razvidno iz Prikaza stanja prostora – arheološko najdišče grajski kompleks. – Na območju drugih centralnih dejavnosti (CD) se dopušča le odstranitev objekta sušilnice in novogradnja za potrebe turistično informacijskega centra. Pripraviti je treba variantne rešitve ureditve območja za postavitve novega objekta (pritličen, ustrezno oblikovan). – Na območju gozdnih površin (G) se obstoječi gozd ohranja.
KK 4/2	Na območju Slinovške cerkve (ZD) je dovoljena ureditev zelene površine za potrebe zadrževanja ljudi ob cerkvi ter postavitve začasnih objektov v času prireditve. Na zelenih površinah se ne umešča dodatnih parkovnih ureditev.

3.2.4 Proizvodne dejavnosti – industrijsko območje

129. člen
(KK 5)

1. NAMEMBNOST IN VRSTE POSEGOV V PROSTOR	
Vrste objektov	Na površinah za industrijo (IP) je dovoljeno postavljati: – Nestanovanjske stavbe: industrijske stavbe in skladišča. Na drugih območjih centralnih dejavnosti (CD) je dovoljeno postavljati: – Nestanovanjske stavbe: gostinske stavbe, upravne in pisarniške stavbe, trgovske in druge stavbe za storitvene dejavnosti, stavbe splošnega družbenega pomena.
Vrste nezahtevnih in enostavnih objektov	V skladu s predpisom, ki ureja vrste objektov glede na zahtevnost, so dovoljeni: – Nezahtevni objekti: objekti za lastne potrebe (vsi, razen nepretočnih in pretočnih greznic). – Enostavni objekti: pomožni infrastrukturni objekti (samo pomožni cestni, pomožni energetski, pomožni komunalni objekti pločniki in kolesarske steze, postajališče); vadbene objekti; objekti za oglaševanje, začasni objekti.

Dopustne dejavnosti	<ul style="list-style-type: none"> – Predelovalne dejavnosti, – Oskrba z električno energijo, plinom in paro; – Oskrba z vodo; ravnanje z odpadki, saniranje okolja; – Gradbeništvo; – Trgovina; vzdrževanje in popravila motornih vozil; – Promet in skladiščenje; – Dejavnost strežbe jedi in pijač; – Informacijske in komunikacijske dejavnosti; – Druge raznovrstne poslovne dejavnosti; <p>ter ostale dopolnilne dejavnosti, ki se navezujejo na osnovno dejavnost in so potrebne za funkcioniranje posameznega kompleksa.</p> <p>Na območju centralnih dejavnosti (CD) se izvajajo:</p> <ul style="list-style-type: none"> – Trgovina; vzdrževanje in popravila motornih vozil; – Promet in skladiščenje; – Dejavnost strežbe jedi in pijač; – Informacijske in komunikacijske dejavnosti; – Druge raznovrstne poslovne dejavnosti; <p>ter ostale dopolnilne dejavnosti, ki se navezujejo na osnovno dejavnost in so potrebne za funkcioniranje posameznega objekta.</p>
2. VELIKOST OBJEKTOV	
Faktor	Faktor zazidanosti: največ 0,8.
Tlorisni gabariti	Se prilagajajo potrebam dejavnosti.
Višinski gabariti/etažnost	Ne smejo presegati višine najvišjega objekta v enoti.
3. OBLIKOVNI POGOJI	
Strehe in kritina	<ul style="list-style-type: none"> – streha: prilagaja se obstoječim streham – naklon: prilagaja se obstoječi obliki strehe.
Fasade stavb	Sodobno oblikovane. Dopustna je kombinacija različnih materialov nevpadljivih barv. Fasade ob regionalni cesti naj bodo še posebej kvalitetno oblikovane.
7. IZJEME	
	Znotraj poplavnega območja, kot je razvidno iz prikaza stanja prostora, se objekte lahko le rekonstruira in vzdržuje brez dodajanja volumnov. Novogradnje so možne ob predhodni izvedbi ukrepov za zagotavljanje poplavne varnosti. Kota pritličja mora biti 50 cm nad koto $Q_{100} = 151,90$.

3.2.5 Zelene površine

130. člen

(KK 6/1, KK 6/2, KK 6/3)

1. NAMEMBNOST IN VRSTE POSEGOV V PROSTOR	
Vrste objektov/gradenj	Na območju zelenih in kmetijskih površin ni dovoljeno graditi stavb.
Dopustne ureditve	<p>Dovoljene so:</p> <ul style="list-style-type: none"> – ureditev javnih površin (otroška igrišča, sprehajališča, pešpoti, kolesarske steze, hortikulture parkovne ureditve); – ureditev vodotokov (brežin, prečkanj, regulacija korita); – ureditev zelenih površin (zelenice, parki, drevoredi, brežine) za potrebe bivanja prebivalcev v urbanih naseljih; – postavitve urbane opreme. <p>Ob vodotokih se uredijo sprehajalne poti in kolesarske steze.</p>
Dopustne dejavnosti	športne in druge dejavnosti za prosti čas
2. DRUGA MERILA IN POGOJI	
	Pešpoti in kolesarske steze so lahko tlakovane ali peščene.
3. IZJEME	
KK 6/1	<ul style="list-style-type: none"> – Na območju se razvija športne in rekreacijske dejavnosti, ki ne potrebujejo dodatne infrastrukture. Dopustno je občasno prirejanje prireditev (npr. balonski praznik) ter strežba hrane in pijače ob času prireditev. Možna je postavitve lesenega brodišča in info točke (table s tekstom in grafičnim prikazom), začasnih objektov (šotori, premične sanitarije) in ureditev lesenih dostopov do vode. Pri umestitvi brodišča se upošteva izjemne krajinske podobe z obstoječo strukturo naravnih in kulturnih prostorskih sestavin. – V obrežno vegetacijo in reko Krko se posega v najmanjši možni meri. Travnike površine se ohranja v obstoječem stanju – območja se dodatno ne utrjuje. – Območja se, razen v času prireditev, ne osvetljuje. Leseno brodišče je na posameznih mestih dopustno sidrati v breg. V strugo reke se ne posega.

KK 6/3	<p>Kmetijske površine ob Krki in Topličniku se začasno uporablja za kopališče. Parkirišče za potrebe kopališča se uredi na površini za rekreacijo in šport (ZS).</p> <p>Na območju se upošteva izjemne krajinske podobe z obstoječo strukturo naravnih in kulturnih prostorskih sestavin z naslednjimi usmeritvami:</p> <ul style="list-style-type: none"> – V obrežno vegetacijo ob reki Krki se ne posega. – Oba topla vira je treba ohraniti v obstoječem stanju. Zagotavlja se obstoječe hidrološko stanje virov (vode se ne izkorišča). – Območja se ne osvetljuje. – Območje med Topličnikom in Krko ter brežine reke Krke se ohrani v sedanjem stanju ter se jih utrjuje le z ekoremediacijo proti eroziji, ne nasipa in ne opremlja s komunalno ali kakršnokoli drugo opremo. – Poti od regionalne ceste do reke Krke se ne utrjuje. – Parkirišče in vso ostalo spremljajočo infrastrukturo (sanitarije, smetnjaki), ki mora biti montažna, se uredi na skrajnem južnem delu ob regionalni cesti. <p>Območja kmetijskih zemljišč (K1) se ureja pod pogoji, kot so določeni v izvedbenem delu OPN, poglavje »Podrobnejši prostorski izvedbeni pogoji«, člen »najboljša in druga kmetijska zemljišča«.</p>
---------------	--

3.2.6 Okoljska infrastruktura

131. člen

(KK 7/1, KK 7/2)

1. NAMEMBNOST IN VRSTE POSEGOV V PROSTOR	
Vrste objektov	<p>Na območju okoljske infrastrukture (O) so dovoljeni:</p> <ul style="list-style-type: none"> – gradbeno inženirski objekti: čistilne naprave, – cevovodi za odpadno vodo, čistilne naprave.
Vrste nezahtevnih in enostavnih objektov	<p>Nezahtevni objekti:</p> <ul style="list-style-type: none"> – ograje.
Dopustne dejavnosti	<ul style="list-style-type: none"> – Zbiranje, prečiščevanje in distribucija vode, – Ravnanje z odplakami, – Oskrba z električno energijo, plinom in paro, – Oskrba z vodo, – Ravnanje z odplakami in odpadki, – Saniranje okolja.
2. VELIKOST OBJEKTOV	
Gabariti	Na podlagi tehnoloških zahtev.
3. UREDITVE OKOLICE	
	ograja: živa meja, betonska, kovinska transparentna.
4. IZJEME	
KK 7/2	<ul style="list-style-type: none"> – Za iztok iz čistilne naprave se uporabi obstoječi jarek na zahodni strani parcelne meje zemljišča. – Pri projektiranju in gradnji stavbe je treba upoštevati izjemne krajinske podobe z obstoječo strukturo naravnih in kulturnih prostorskih sestavin. Območje se vizualno loči od bližnje okolice z zelenim pasom, ki se zasadi z gručami avtohtonih drevesnih vrst.

3.2.7 Kmetijske površine znotraj UN

132. člen

(KK 8/1, KK 8/2, KK 8/3, KK 8/4, KK 8/5)

Območja kmetijskih zemljišč se ureja pod pogoji, kot so določeni v izvedbenem delu OPN, poglavje »Podrobnejši prostorski izvedbeni pogoji«, člen »najboljša in druga kmetijska zemljišča«. Območja površin cest se ureja pod pogoji, kot so določeni v izvedbenem delu OPN, poglavje »Podrobnejši prostorski izvedbeni pogoji«, člen »površine cest«. Območja celinskih voda se ureja pod pogoji, kot so določeni v izvedbenem delu OPN, poglavje »Podrobnejši prostorski izvedbeni pogoji«, člen »celinske vode«. Pri posegih je treba upoštevati varstvene režimi (kulturna dediščina, poplavna območja itd.), razvidne iz Prikaza stanja prostora ter pridobiti soglasje pristojnega organa.

IZJEME	
KK 8/1, KK 8/3, KK 8/4, KK 8/5	<p>Na ožjem območju spomenika je prepovedano:</p> <ul style="list-style-type: none"> – spreminjati prostorsko zasnovo območja in nabrežja, – historično parcelacijo, – pozidavati, nadzidavati, prezidavati ali rušiti pozidan in nepozidan prostor. <p>Dovoljeni so le:</p> <ul style="list-style-type: none"> – znanstveni posegi, ki so namenjeni raziskavam in prezentaciji arheološke dediščine, – pred vsakim večjim posegom v zemeljske plasti so potrebne sistematične arheološke raziskave, – manjši posegi v zemeljske plasti morajo potekati pod arheološkim nadzorom, – potapljanje v reko Krko z namenom odtujevati arheološke premete z njenega dna, – lesena mostova sta nadomestljiva pod pogojem, da se ohranijo dimenzije in zunanji zgled.
KK 8/3	Na zemljiščih med regionalno cesto in reko Krko se ohranja obstoječ hidrološki režim tako, da se ohranja obrežni habitat reke Krke in obstoječa konfiguracija tal.

3.2.8 Nova pozidava ob ljubljanski cesti

133. člen

(KK 9)

Za EUP KK 9 so podrobni prostorski izvedbeni pogoji (parcelacija, gradbene meje, gradbene linije) prikazani v grafični prilogi »Podrobni prostorski izvedbeni pogoji za EUP KK 9«, ki je sestavni del izvedbenega dela OPN.

1. NAMEMBNOST IN VRSTE POSEGOV V PROSTOR	
Vrste objektov	<p>Na stanovanjskih površinah (SS) je možna gradnja:</p> <ul style="list-style-type: none"> – Stanovanjske stavbe: enostanovanjske, dvostanovanjske, – Gradbeno inženirski objekti: otroška in druga javna igrišča. <p>Na osrednjem območju centralnih dejavnosti (CU) je možna gradnja nestanovanjskih stavb:</p> <ul style="list-style-type: none"> – Gostinskih stavb, – Stavb splošnega družbenega pomena, – Upravnih in pisarniških stavb, – Trgovskih stavb in stavb za storitvene dejavnosti.
Vrste nezahtevnih in enostavnih objektov	<p>Na stanovanjskih površinah (SS) so dovoljeni:</p> <p>Nezahtevni objekti:</p> <ul style="list-style-type: none"> – objekti za lastne potrebe (samo garaže, drvarnice, ute, lope do 10 m² in utrjene dovozne poti). <p>Enostavni objekti:</p> <ul style="list-style-type: none"> – objekti za lastne potrebe (samo nadstreški, rezervoar za utekočinjeni plin, zbiralnik za kapnico, enoetažni pritlični objekt in utrjena dvorišča); – začasni objekti (samo kioski); – vadbeni objekti (sprehajalna pot in igrišče za šport in rekreacijo). <p>Na osrednjih območjih centralnih dejavnosti (CU) je dovoljena le postavitev nezahtevnih in enostavnih objektov, navedenih v skupnih prostorskih izvedbenih pogojih, člen »vrste gradenj, objektov in drugih posegov v prostor«.</p>
Dopustne dejavnosti	<p>Opravljanje dejavnosti je možno pod pogoji:</p> <ul style="list-style-type: none"> – dovolj veliko zemljišče, namenjeno gradnji, ki zagotavlja potrebne površine za normalno funkcioniranje objekta; – parkirišča, potrebna za opravljanje dejavnosti, morajo biti zagotovljena na parceli, namenjeni gradnji; – negativni vplivi na bivanje in bivalno okolje ne smejo biti povečani (povečana stopnja hrupa in drugih emisij), glede na obstoječe stanje. <p>Dopustne dejavnosti znotraj stanovanjskih površin (SS):</p> <ul style="list-style-type: none"> – Pomožne dejavnosti za finančne in zavarovalniške storitve; – Poslovanje z nepremičninami; – Pravne in računovodske dejavnosti; – Arhitekturno in tehnično projektiranje; tehnično preizkušanje in analiziranje; – Oglaševanje in raziskovanje trga; – Druge strokovne in tehnične dejavnosti; – Pisarniške in poslovne storitvene dejavnosti; – Popravilo računalnikov in izdelkov za široko rabo; – Druge storitvene dejavnosti. <p>Na osrednjih območjih centralnih dejavnosti (CU) je poleg navedenih pod (SS) možno opravljati še naslednje dejavnosti:</p> <ul style="list-style-type: none"> – Socialno varstvo brez nastanitve; – Popravila računalnikov in izdelkov za široko rabo; – Računalniško programiranje, svetovanje in druge s tem povezane dejavnosti; – Druge dejavnosti; – Popravila in montaža strojev in naprav; – Dejavnost gospodinjstev z zaposlenim hišnim osebjem; – Tiskarstvo in razmnoževanje posnetih nosilcev zapisa; – Trgovina z motornimi vozili; – Trgovina na drobno, razen z motornimi vozili; – Dejavnost strežbe jedi in pijač; – Založništvo; – Dejavnosti v zvezi s filmi, video in zvočnimi zapisi; – Druge informacijske dejavnosti; – Izobraževanje, dovoljeno je Predšolska vzgoja in Drugo izobraževanje in izpopolnjevanje; – Dejavnost uprav podjetij, podjetniško in poslovno svetovanje; – Dajanje v najem in zakup (samo dajanje športne opreme v najem in zakup, dajanje videokaset in plošč v najem); – Zaposlovalne dejavnosti; – Dejavnost potovalnih agencij, organizatorjev potovanj in s potovanji povezane dejavnosti;

	<ul style="list-style-type: none"> – Varovanje in poizvedovalne dejavnosti; – Dejavnost oskrbe stavb in okolice; – Kulturne, razvedrilne in rekreacijske dejavnosti; – Športne in druge dejavnosti za prosti čas.
2. VELIKOST OBJEKTOV	
Faktor zazidanosti	<p>Območje stanovanjskih površin (SS):</p> <ul style="list-style-type: none"> – do 0,5. <p>Na osrednjem območju centralnih dejavnosti (CU):</p> <ul style="list-style-type: none"> – do 0,60.
Tlorisni gabariti	<p>Območje stanovanjskih površin (SS):</p> <ul style="list-style-type: none"> – osnovni tloris pravokoten, do 14 x 10 m z dodatnimi površinami (razni izzidki) skupne površine do 30 % osnovnega tlorisa objekta v sklopu določene gradbene meje, – velikost garaže: do 35 m² bruto tlorisne površine. <p>Na osrednjem območju centralnih dejavnosti (CU):</p> <ul style="list-style-type: none"> – tlorisni gabarit znotraj določene gradbene meje in v skladu s pogoji Zavoda za varstvo kulturne dediščine Slovenije.
Višinski gabariti/etažnost	<p>Območje stanovanjskih površin (SS):</p> <ul style="list-style-type: none"> – do P+M; višina kolenčnega zidu je do 1 m, – garaža: P, višina najvišje točke do 5,70 m, merjeno od najnižje točke objekta. <p>Osrednje območje centralnih dejavnosti (CU):</p> <ul style="list-style-type: none"> – do P+M, brez kolenčnega zidu, višina do največ 10 m in v skladu s pogoji Zavoda za varstvo kulturne dediščine Slovenije.
3. OBLIKOVNI POGOJI	
Strehe in kritina	<ul style="list-style-type: none"> – Streha: osnovna streha je dvokapna, naklona 40°–45°, dopustni so čopi in frčade, enakega naklona, kot je osnovna streha (trapezne in enokapne oblike frčad niso dovoljene) in strešna okna, – kritina: toni opečno rdeče barve, – oblikovanje garaž in objektov za lastne potrebe mora biti skladno z osnovno stavbo.
Fasade	<ul style="list-style-type: none"> – Barva: svetli pastelni toni, – materiali: omet, dopustna je v kombinacija z lesom in steklom, – odprtine: pravokotne, pokončne, simetrično razporejene.
4. LEGA OBJEKTOV	
Regulacijski elementi	<ul style="list-style-type: none"> – Umestitev osnovnih stavb in garaž, ki niso nezahtevni objekti, je dopustna ob upoštevanju določenih gradbenih mej in gradbenih linij, razvidnih iz grafične priloge, – objekte za lastne potrebe je dopustno postavljati tudi izven gradbene meje, vendar ne več kot 1,5 m od določene parcele namenjene gradnji; postavitvev ni dopustna med javno cesto in osnovno stavbo, – v primeru gradnje skupnih garaž in objektov za lastne potrebe je dopustna postavitvev na parcelno mejo.
5. POGOJI IN MERILA ZA PARCELACIJO	
Velikost parcele namenjene gradnji	Parcelacija se izvede v skladu z grafično prilogo. Dopustna so odstopanja v primeru prilagoditve obstoječim parcelnim mejam in pod pogojem, da se ne spreminja zasnova pozidave.
6. POGOJI GLEDE GOSPODARSKE JAVNE INFRASTRUKTURE	
Prometna infrastruktura	Vozišča novih stanovanjskih cest se uredijo širine najmanj 5 m za dvosmerni promet. Ob vozišču ceste je dopustno urediti pločnik.
7. IZJEME	
Območja katastrofalnih poplav	Pri posegih je treba upoštevati območja katastrofalnih poplav, razvidnih iz prikaza stanja prostora. Posegi na območju katastrofalnih poplav so dopustni le, kadar je mogoče s predhodno izvedenimi omilitvenimi ukrepi in na podlagi vodnega soglasja zagotoviti, da vpliv načrtovanega posega v prostor ni bistven.
Območja kulturne dediščine	Posegi v prostor so dopustni na podlagi soglasja Zavoda za varstvo kulturne dediščine Slovenije.

4. Kartografski del izvedbenega dela OPN

134. člen

(kartografski del izvedbenega dela OPN)

– Pregledna karta občine z razdelitvijo na liste

M 1:25000

– Pregledna karta občine s prikazom osnovne namenske rabe in ključnih omrežij gospodarske javne infrastrukture

M 1:25000

- Prikaz območij enot urejanja prostora in podrobnejše namenske rabe prostora M 1: 5000
- Prikaz območij enot urejanja prostora in gospodarske javne infrastrukture M 1: 5000
- Podrobni prostorski izvedbeni pogoji za EUP KK 9 M 1: 1000.

IV. POSEBNE DOLOČBE

135. člen

(odstopanja od PIP)

Če so pogoji pri obstoječih legalno zgrajenih objektih neskladni s prostorsko izvedbenimi pogoji, določenimi s tem odlokom, so pri rekonstrukcijah in dozidavah dopustna odstopanja. Višinski gabarit in oblikovni pogoji se v tem primeru uskladijo z obstoječim objektom.

136. člen

(nedovoljena gradnja)

(1) Za objekte, ki so nedovoljena gradnja in so bili zgrajeni pred uveljavitvijo tega odloka, je do odstranitve ali pridobitve gradbenega dovoljenja (če je to možno pod pogoji tega odloka) dopustno odstraniti in redno vzdrževati z namenom preprečitve nevarnosti za ljudi in okolje.

(2) Če se v postopku projektiranja in določanja sanacijskih ukrepov ugotovi, da bi bila nujna izvedba obsežnih konstrukcijskih sprememb, ki bi bile nesorazmerne glede na relativno majhno odstopanje od določenih PIP za tlorisne gabarite in pogoje glede razmerja stranic, so dopustne tolerance do 20 % oziroma največ 2 m. Prav tako so dopustna odstopanja glede naklona strehe, ki je dopusten od 30–45°.

V. PREHODNE IN KONČNE DOLOČBE

137. člen

(veljavnost oziroma delna razveljavitev prostorskih izvedbenih aktov)

(1) Z dnem uveljavitve tega odloka v celoti ostanejo v veljavi prostorski izvedbeni akti:

- Odlok o ureditvenem načrtu za mestno jedro Kostanjevica (Uradni list RS, št. 12/95, 97/01, 34/10 in 30/11),
- Odlok o lokacijskem načrtu za obvoznico in most v Kostanjevici na Krki (Uradni list RS, št. 97/01),
- Odlok o zazidalnem načrtu za športnorekreacijski center Kostanjevica na Krki (Uradni list RS, št. 67/06 in 30/11),
- Odlok o zazidalnem načrtu obrtna cona Kostanjevica na Krki (Uradni list RS, št. 114/06, 43/09),
- Odlok o lokacijskem načrtu za rekonstrukcijo regionalne ceste RII-419/1205 Šentjernej–Križaj, od km 2.600 do km 4.600 (v naselju Dolnja Prekopa), (Uradni list RS, št. 102/06).

(2) Z dnem uveljavitve tega odloka se delno razveljavi:

- Odlok o zazidalnem načrtu za stanovanjsko območje Globočice pri Kostanjevici na Krki (Uradni list RS, št. 114/06). Akt se razveljavi na območju dela parcelne številke 203/1, k.o. Kostanjevica, na ostalem območju pa ostane v veljavi.

138. člen

(prenehanje veljavnosti prostorskih planskih in izvedbenih aktov)

Z dnem uveljavitve tega odloka prenehajo veljati naslednji planski in izvedbeni akti:

- Odlok o spremembah in dopolnitvah prostorskih sestavin dolgoročnega plana Občine Krško za obdobje od leta 1986 do leta 2000 in srednjeročnega družbenega plana Občine Krško za obdobje od leta 1986 do leta 2000, za območje občine Krško (Uradni list SRS, št. 7/90 in Uradni list RS, št. 38/90, 8/92, 23/92, 13/94, 69/95, 11/97, 59/97, 68/97, 62/98, 8/99, 10/99, 69/99, 97/01, 71/02, 90/02, 99/02, 116/02 in 79/04),
- Odlok o prostorsko ureditvenih pogojih za območje Občine Krško za Občino Kostanjevica na Krki (Uradni list RS, št. 75/96, 73/00, 101/01, 15/05, 25/06 – obvezna razlaga, 77/08 in 49/10),
- Odlok o prostorsko ureditvenih pogojih za sanacijo degradiranega prostora v Občini Krško (Uradni list RS, št. 41/94).

139. člen

(dokončanje postopkov pridobitve gradbenega dovoljenja)

Ne glede na določbo prejšnjega člena se gradbeno dovoljenje lahko izda na podlagi dosedanjih veljavnih aktov, če je vloga za izdajo gradbenega dovoljenja vložena pred začetkom veljavnosti tega OPN.

140. člen

(veljavnost OPN)

Ta odlok začne veljati petnajsti dan po objavi v Uradnem listu Republike Slovenije.

Št. 3500/1-2008-203

Kostanjevica na Krki, maj 2013

Župan
Občine Kostanjevica na Krki
Mojmir Pustoslemšek l.r.

1953. Odlok o predkupni pravici Občine Kostanjevica na Krki

Na podlagi 85. člena Zakona o urejanju prostora (Uradni list RS, št. 110/02, 8/03 – popr., 58/03 – ZZK-1, 33/07 – ZPNačrt, 108/09 – ZGO-1C, 79/10 odl. US: U-I-85/09-8, 80/10 – ZUPUDPP (106/10 – popr.)), 29. člena Zakona o lokalni samoupravi (Uradni list RS, št. 94/07 – UPB2, 27/08 Odl. US:Up-2925/07-15, U-I-21/07-18, 76/08, 100/08 Odl. US: U-I-427/06-9, 79/09, 14/10 Odl. US: U-I-267/09-19, 51/10, 84/10 Odl. US:U-I-176/08-10, 40/12 – ZUJF) ter 6., 7. in 16. člena Statuta Občine Kostanjevica na Krki (Uradni list RS, št. 19/07 in 40/07 – popravek) je Občinski svet Občine Kostanjevica na Krki na 19. redni seji dne 30. 5. 2013 sprejel

ODLOK**o predkupni pravici Občine Kostanjevica na Krki****I. SPLOŠNE DOLOČBE****1. člen**

Ta odlok ureja:

- (1) zakonito predkupno pravico Občine Kostanjevica na Krki (v nadaljevanju: občina) na nepremičninah,
- (2) območja občine, kjer občina lahko uveljavlja zakonito predkupno pravico na nepremičninah,
- (3) način uveljavljanja zakonite predkupne pravice na nepremičninah na teh območjih.

II. OBMOČJA UVELJAVLJANJA PREDKUPNE PRAVICE**2. člen**

Občina lahko uveljavlja zakonito predkupno pravico na nepremičninah:

- (1) Na poselitvenih območjih, ki se urejajo z veljavnimi prostorsko izvedbenimi akti (ZN – zazidalni načrt, LN – lokacijski načrt in UN – ureditveni načrt),

- Odlok o ZN za stanovanjsko območje Globočice – KK1/1,
- Odlok o ZN Obrtna cona v Kostanjevici na Krki – KK1/2,
- Odlok o LN za obvoznico in most v Kostanjevici na Krki – KK 1/3,
- Odlok o UN mestno jedro Kostanjevica – KK 1/4 in KK 1/5,
- Odlok o ZN za športno rekreacijski center Kostanjevica na Krki – KK 1/6,

– Lokacijski načrt za rekonstrukcijo lokalne ceste RII-419/1205 Šentjernej–Križaj v Dolnji Prekopi – DP 1.

- (2) Na poselitvenih območjih, na katerih je v občinskem prostorskem aktu (OPN) predvidena priprava občinskega podrobnega prostorskega načrta (OPPN):

- Pokopališče – KK 2/1
- Stanovanjsko območje Globočice – jug – KK 2/2
- Rekreacijsko območje Grič – KK 2/3
- Nova pozidava ob Grajski cesti – KK 2/4
- Konjeniški turizem Dobe – DE 2
- Ožje območje gradu Dobrava – DB 2
- Turistično naselje Globočice – GL 2
- Kamnolom Ključce – JA 2
- Športni center Polom – MV 2
- Zdraviliška vas Sajevece – SA 2
- Turistično naselje Slinovce – Karlice – SL 2
- Turistično naselje Vrtača – VR 2
- Stanovanjska gradnja Oštrc – OŠ 2.

- (3) Na naslednjih enotah urejanja prostora (EUP) občinskega prostorskega načrta (OPN):

– Površine za oddih rekreacijo in šport v naseljih: Gornja Prekopa, Dolnja Prekopa (ob Lačnem potoku), Dolšce, Slinovce (območje ob ribniku), Orehovec, Velike Vodenice,

– Površina za parkirišče v Globočicah za potrebe Kostanjeviške jame.

- (4) Izven poselitvenih območjih na nepremičninah, na katerih so zgrajena ali so predvidena infrastrukturna omrežja in objekti občinskega pomena:

- ČN Kostanjevica na Krki
- ČN Dolnja Prekopa
- ČN Dobe
- ČN Črneča vas
- ČN Orehovec.

3. člen

Območja in nepremičnine, na katerih velja predkupna pravica občine po tem odloku, so prikazana v občinskem prostorskem aktu, ki določa območja namenske rabe, in sicer tako natančno, da je njihove meje možno določiti v naravi in prikazati v zemljiškem katastru. Poselitvena območja po tem odloku so stavbna zemljišča, kot jih določajo predpisi o prostorskem načrtovanju in so kot takšna določena v občinskih prostorskih aktih.

III. NAČIN UVELJAVLJANJA ZAKONITE PREDKUPNE PRAVICE**4. člen**

- (1) Občina lahko uveljavlja zakonito predkupno pravico na nepremičninah na območju Občine Kostanjevica na Krki, določenih v 2. členu tega odloka. Predkupno pravico lahko uveljavlja, če je za nakup nepremičnine izkazan javni interes.

(2) Lastnik nepremičnine na območju predkupne pravice mora pred sklenitvijo kupoprodajne pogodbe pridobiti potrdilo občine, da na nepremičninah ne uveljavlja predkupne pravice. Če občina potrdila ne izda v 15 dneh od vložitve zahteve se šteje, da predkupne pravice ne uveljavlja.

(3) Če občina ne uveljavlja predkupne pravice, lahko prodajalec proda nepremičnino drugi osebi, vendar pod enakimi ali za prodajalca ugodnejšimi pogoji, kot so bili ponujeni občini.

(4) Občina lastniku na območju predkupne pravice v zakonitem roku na njegovo zahtevo izda potrdilo, da občina uveljavlja predkupno pravico in ga ob enem obvesti, da ji mora najkasneje v roku 15 dni po prejemu potrdila predložiti pisno ponudbo za prodajo nepremičnine.

5. člen

O nakupu, uveljavljanju ali ne uveljavljanju zakonite predkupne pravice na nepremičninah po tem odloku odloča župan. Pogodba, sklenjena v nasprotju z določili tega odloka o predkupni pravici občine, je nična.

IV. KONČNE DOLOČBE**6. člen**

Območje predkupne pravice občine je na vpogled na Občini Kostanjevica na Krki.

7. člen

Ta odlok začne veljati petnajsti dan po objavi v Uradnem listu Republike Slovenije.

Št. 3504-1/2013

Kostanjevica na Krki, dne 30. maja 2013

Župan
Občine Kostanjevica na Krki
Mojmir Pustoslemšek l.r.

1954. Odlok o spremembi Odloka o proračunu Občine Kostanjevica na Krki za leto 2013 – rebalans I

Na podlagi 29. in 57. člena Zakona o lokalni samoupravi (Uradni list RS, št. 94/07 – UPB2, 27/08 Odl. US: Up-2925/07-15, U-I-21/07-18, 76/08, 100/08 Odl. US: U-I-427/06-9, 79/09, 14/10 Odl. US: U-I-267/09-19, 51/10, 84/10 Odl. US: I-I-176/08-10, 40/12), šestega odstavka 40. člena Zakona o javnih financah (Uradni list RS, št. 11/11, ZJF – UPB4, 14/13 – popravek, 110/11) ter 16. in 106. člena Statuta Občine Kostanjevica na Krki (Uradni list RS, št. 19/07, 40/07 – popravek) je Občinski svet Občine Kostanjevica na Krki na 19. redni seji dne 30. 5. 2013 sprejel

ODLOK

o spremembi Odloka o proračunu Občine Kostanjevica na Krki za leto 2013 – rebalans I

I. SPLOŠNA DOLOČBA

1. člen

V Odloku o proračunu Občine Kostanjevica na Krki za leto 2013 (Uradni list RS, št. 105/12) se 2. člen spremeni tako, da glasi:

»Splošni del na ravni podskupin kontov se določa v naslednjih zneskih:

A.	BILANCA PRIHODKOV IN ODHODKOV	v EUR
Konto	Naziv konta	Rebalans I za leto 2013
1	2	3
I.	SKUPAJ PRIHODKI (70+71+72+73+74)	3.360.362
	TEKOČI PRIHODKI (70+71)	2.355.102
70	DAVČNI PRIHODKI (700+703+704)	1.837.696
	700 Davki na dohodek in dobiček	1.610.093
	703 Davki na premoženje	159.414
	704 Domači davki na blago in storitve	68.189
71	NEDAVČNI PRIHODKI (710+711+712+713+714)	517.406
	710 Udeležba na dobičku in dohodki od premoženja	82.646
	711 Takse in pristojbine	1.600
	712 Globe in druge denarne kazni	5.510
	713 Prihodki od prodaje blaga in storitev	420
	714 Drugi nedavčni prihodki	427.230
72	KAPITALSKI PRIHODKI (720+722)	132.887
	720 Prihodki od prodaje osnovnih sredstev	387
	722 Prihodki od prodaje zemljišč in neopredmetenih sredstev	132.500
73	PREJETE DONACIJE	1.000
	730 Prejete donacije iz domačih virov	1.000
74	TRANSFERNI PRIHODKI (740+741)	871.373
	740 Transferni prihodki iz drugih javnofinančnih institucij	345.073
	741 Prejeta sredstva iz državnega proračuna iz sredstev proračuna Evropske unije	526.300
II.	SKUPAJ ODHODKI (40+41+42+43)	3.406.780
40	TEKOČI ODHODKI (400+401+402+404+409)	692.701
	400 Plače in drugi izdatki zaposlenim	119.723
	401 Prispevki delodajalcev za socialno varnost	19.600

	402 Izdatki za blago in storitve	540.378
	403 Plačila domačih obresti	2.000
	409 Rezerve	11.000
41	TEKOČI TRANSFERI (410+411+412+413)	911.511
	410 Subvencije	9.000
	411 Transferi posameznikom in gospodinjstvom	535.875
	412 Transferi nepridobitnim organizacijam in ustanovam	59.380
	413 Drugi tekoči domači transferi	307.257
42	INVESTICIJSKI ODHODKI (420)	1.693.905
	420 Nakup in gradnja osnovnih sredstev	1.693.905
43	INVESTICIJSKI TRANSFERI (431+432)	108.663
	431 Investicijski transferi pravnim in fizičnim osebam, ki niso PU	42.626
	432 Investicijski transferi proračunskim uporabnikom	66.037
III.	PRORAČUNSKI PRIMANJKLJAJ (I.–II.)	-46.418
B.	RAČUN FINANČNIH TERJATEV IN NALOŽB	
IV.	PREJETA VRAČILA DANIH POSOJIL IN PRODAJA KAPITALSKIH DELEŽEV (750+751)	-
	750 Prejeta vračila danih posojil	-
	751 Prodaja kapitalskih deležev	-
V.	DANA POSOJILA IN POVEČANJE KAPITALSKIH DELEŽEV (440+441)	-
	440 Dana posojila	-
	441 Povečanje kapitalskih deležev	-
VI.	PREJETA MINUS DANA POSOJILA IN SPREMEMBE KAPITALSKIH DELEŽEV (IV.–V.)	-
C.	RAČUN FINANCIRANJA	
VII.	ZADOLŽEVANJE (500)	-
	500 Domače zadolževanje	-
VIII.	ODPLAČILA DOLGA (550)	-
	550 Odplačila domačega dolga	-
IX.	SPREMEMBA STANJA SREDSTEV NA RAČUNU (I.+IV.+VII.-II.-V.-VIII.)	-46.418
X.	NETO ZADOLŽEVANJE (VII.-VIII.)	-
XI.	NETO FINANCIRANJE (VI.+X.-IX.)	46.418
XII.	STANJE SREDSTEV NA RAČUNIH NA DAN 31. 12. 2012	
	9009 – Splošni sklad za drugo	46.540

«

2. člen

V prvem odstavku 4. člena Odloka o proračunu Občine Kostanjevica na Krki za leto 2013 (Uradni list RS, št. 105/12) se doda nova alineja:

»– prihodki od oddaje komunalne infrastrukture v najem.«

3. člen

Ta odlok začne veljati naslednji dan po objavi v Uradnem listu Republike Slovenije.

Št. 410-54/2012-40

Kostanjevica na Krki, dne 30. maja 2013

Župan
Občine Kostanjevica na Krki
Mojmir Pustoslemšek i.r.

1955. Pravilnik o dodeljevanju službenih stanovanj Občine Kostanjevica na Krki v najem

Na podlagi Stanovanjskega zakona (Uradni list RS, št. 69/03, 18/04 – ZVKSES, 47/06 – ZEN in 9/07 Odl. US: P-31/06-4, 18/07 SKL. US: U-I-70/04-18; v nadaljevanju: SZ-1), 29. člena Zakona o lokalni samoupravi (Uradni list RS, št. 94/07 – UPB2, 76/08, 79/09 in 51/10) ter 6. in 16. člena Statuta Občine Kostanjevica na Krki (Uradni list RS, št. 19/07 in 40/07 – popravek) je Občinski svet Občine Kostanjevica na Krki na 19. redni seji dne 30. 5. 2013 sprejel

P R A V I L N I K
o dodeljevanju službenih stanovanj Občine
Kostanjevica na Krki v najem

I. SPLOŠNI DOLOČBI**1. člen**

(predmet pravilnika)

Službena stanovanja po tem pravilniku so stanovanja v lasti Občine Kostanjevica na Krki, ki jih kot službena kategorizira pristojni občinski organ Občine Kostanjevica na Krki, na podlagi sprejetih planskih usmeritev ter skladno z določili tega pravilnika zagotavlja določeno število stanovanj namenjenih reševanju stanovanjskih potreb zaposlenih v občinski upravi Občine Kostanjevica na Krki, javnih zavodih, javnih agencijah in javnih skladih, katerih ustanoviteljica, soustanoviteljica ali pravna naslednica je Občina Kostanjevica na Krki.

2. člen

(uporaba in vsebina pravilnika)

Pravilnik uporablja Občina Kostanjevica na Krki pri dodeljevanju službenih stanovanj v najem in določa:

- splošne pogoje, ki jih morajo izpolnjevati prosilci oziroma prosilke (v nadaljnjem besedilu: prosilci), da so upravičeni do dodelitve službenih stanovanj v najem,
- merila za ocenjevanje prosilcev za določitev prednostnega reda,
- površinske normative za dodelitev službenih stanovanj v najem,
- postopek dodeljevanja službenih stanovanj v najem,
- napotek za uporabo službenih stanovanj v najem,
- zamenjave službenih stanovanj,
- izjemne dodelitve službenih stanovanj v najem,
- čas trajanja najemnega razmerja,
- višino najemnine,
- prenehanje najemnega razmerja ter
- rok za izpraznitev službenih stanovanj.

II. POGOJI ZA UPRAVIČENOST DO DODELITVE SLUŽBENIH STANOVANJ V NAJEM**3. člen**

(upravičenci do dodelitve službenih stanovanj v najem)

Za službena stanovanja lahko zaprosijo zaposleni v občinski upravi Občine Kostanjevica na Krki, javnih zavodih, javnih agencijah in javnih skladih, katerih ustanoviteljica, soustanoviteljica ali pravna naslednica je Občina Kostanjevica na Krki (v nadaljevanju: delodajalci).

4. člen

(pogoji za upravičenost do dodelitve službenih stanovanj v najem)

Pogoji, ki jih morajo izpolnjevati prosilci za dodelitev službenih stanovanj v najem so, poleg pogoja zaposlitve iz 3. člena tega pravilnika, še:

– državljanstvo Republike Slovenije ali države članice Evropske unije, ob pogoju vzajemnosti,

– kadrovska potreba prosilca za delodajalca in za občino kot samoupravno lokalno skupnost, izkazana s pisno utemeljitevijo poslovnega organa delodajalca,

– da prosilec ali kdo izmed njegovih ožjih družinskih članov, ki jih prijavi k vlogi, ni najemnik neprofitnega stanovanja oziroma ni lastnik ali solastnik primerne stanovanja ali stanovanjske hiše v oddaljenosti do 30 km od delovnega mesta. V navedenem primeru se za ožjega družinskega člana ne štejejo starši ali posvojitelji prosilca, vendar le v primeru kadar imenovani ožji družinski člani niso navedeni v vlogi prosilca.

III. MERILA ZA UPRAVIČENOST DO DODELITVE SLUŽBENIH STANOVANJ V NAJEM**5. člen**

(merila za ocenjevanje prosilcev za določitev prednostnega reda)

(1) Službena stanovanja se oddajo v najem na podlagi naslednjih meril:

I. Glede na pomembnost delovnega mesta: Število točk

1. deficitarni kadri v občini	35
2. delavec s posebnimi pooblastili in odgovornostmi	30
3. višji strokovni delavec	25
4. direktor, predstojnik, ravnatelj, funkcionar	20
5. pomočnik ravnatelja, direktorja, predstojnika	15
6. drugi delavci	10

(2) V vseh primerih se za točkovanje upoštevajo razmere v času objave razpisa.

(3) V primeru, ko imata dva prosilca enako število točk, ima prednost pri dodelitvi službenega stanovanja v najem kandidat, ki ima daljšo delovno dobo, pri čemer se upošteva dejanska delovna doba po predpisih o pokojninskem in invalidskem zavarovanju.

IV. POVRŠINSKI NORMATIVI ZA DODELITEV SLUŽBENIH STANOVANJ V NAJEM**6. člen**

(površinski normativi)

(1) Pri oddaji službenih stanovanj v najem se upoštevajo naslednji površinski normativi:

Število članov gospodinjstva	Površina stanovanja
Za 1 člana največ	45 m ²
Za 2 člana največ	60 m ²
Za 3 člane največ	70 m ²
Za 4 člane največ	85 m ²
Za 5 članov največ	100 m ²

(2) Za vsakega nadaljnega družinskega člana se prizna povečanje površine za 8 m².

(3) Najemodajalci lahko oddajo v najem tudi manjše ali večje stanovanje, če se upravičenec strinja ali če to želi.

V. POSTOPEK DODELJEVANJA SLUŽBENIH STANOVANJ V NAJEM**7. člen**

(javni razpis)

Službena stanovanja se oddajajo v najem z javnim razpisom, ki se objavi na oglasni deski ter na spletni strani občine in pošlje vsem poslovnim organom delodajalcev, navedenih

v 3. členu tega pravilnika, z namenom, da z njim seznanijo zaposlene.

8. člen

(vsebina javnega razpisa)

(1) Javni razpis za oddajo službenih stanovanj mora vsebovati naslednje podatke:

- pogoje, ki jih morajo izpolnjevati upravičenci do dodelitve službenih stanovanj,
- okvirno število razpoložljivih službenih stanovanj,
- dokumentacijo, ki jo morajo prosilci predložiti k vlogi,
- rok za oddajo vlog, okvirni rok in način odločitve o oddaji službenih stanovanj v najem,
- okvirni rok, v katerem bodo službena stanovanja, ki so predmet razpisa, na razpolago za oddajo v najem,
- višino najemnine za povprečno stanovanje, ki je predmet razpisa, skupaj z napotilom na predpise, ki določajo neprofitne najemnine.

(2) Razpis za oddajo službenih stanovanj v najem objavi upravni organ Občine Kostanjevica na Krki, pristojen za stanovaljske zadeve.

9. člen

(razpisna dokumentacija)

(1) Vlogi za pridobitev službenega stanovanja v najem je potrebno priložiti:

- potrdilo delodajalca o sklenjenem delovnem razmerju, dokazilo o izobrazbi in dokazilo o doseženi delovni dobi v letih, mesecih in dneh,
- izjavo, da prosilec ali kdo izmed njegovih ožjih družinskih članov, ki z njim stalno prebivajo ni najemnik primerne neprofitnega stanovanja oziroma lastnik stanovanja ali stanovaljske hiše v oddaljenosti do 30 km od delovnega mesta. V navedenem primeru se za ožjega družinskega člana ne štejejo starši ali posvojitelji prosilca, vendar le v primeru kadar imenovani ožji družinski člani niso navedeni v vlogi prosilca. Za resničnost izjave odgovarja prosilec kazensko in materialno,
- priporočilo delodajalca ali predstojnika,
- potrdilo o stalnem prebivališču in o številu družinskih članov.

(2) Potrdila o stalnem prebivališču in o številu članov gospodinjstva pridobi občinska uprava neposredno od pristojnih državnih organov.

10. člen

(razpisni postopek)

(1) Komisija za dodeljevanje službenih stanovanj Občine Kostanjevica na Krki, ki jo imenuje župan, preveri pravočasnost in popolnost prispelih vlog ter izpolnjevanje razpisnih pogojev ter udeležencem razpisa, katerih vloge so nepopolne določi rok za dopolnitev vlog. Vse vloge, ki niso dopolnjene v predpisanim roku, se štejejo za nepopolne. Nepopolne, prepozne vloge in vloge prosilcev, ki ne izpolnjujejo pogojev iz 3. in 4. člena tega pravilnika, se s sklepom zavržejo.

(2) Na podlagi prispelih vlog ob upoštevanju pogojev in meril, določenih v tem pravilniku določi komisija prednostno listo upravičencev za dodelitev službenih stanovanj v najem, ki se objavi na enak način kot javni razpis, pri čemer se tako objavljena lista šteje kot vročitev odločbe o uvrstitvi na prednostno listo posameznemu upravičencu do stanovanja. Udeleženec razpisa se lahko v roku 8 dni od objave prednostne liste pisno pritoži županu Občine Kostanjevica na Krki, ki v 15 dneh odloči o pritožbi.

(3) Odločitev o pritožbi je dokončna. Po rešitvi pritožb se objavi seznam upravičencev, ki jim bodo dodeljena stanovanja.

11. člen

(dodelitev službenih stanovanj)

Odločbe o dodelitvi službenih stanovanj v najem udeležencem na razpisu izdaja direktor oziroma direktorica občinske

uprave. Udeležencem razpisa, katerim je bil vročena odločba o dodelitvi službenih stanovanj v najem, se lahko zoper odločbo pritožijo v 8 dneh od dneva prejema, na župana Občine Kostanjevica na Krki. O pritožbi odloči župan najkasneje v 15 dneh od dneva prejema popolne pritožbe.

12. člen

(najemna pogodba)

(1) Najemodajalec na podlagi objavljenega seznama in odločbe o dodelitvi službenega stanovanja v najem, pozove upravičenca k sklenitvi najemne pogodbe.

(2) Kolikor se upravičenec iz seznama ne odzove na najemodajalčev poziv k sklenitvi pogodbe, se ga iz seznama črta.

VI. NAPOTKI ZA UPORABO SLUŽBENIH STANOVANJ V NAJEM

13. člen

(uporaba službenih stanovanj)

Najemniki so dolžni pri uporabi službenih stanovanj skrbeti za upoštevanje določb SZ-1, sklenjene najemne pogodbe ter hišnega reda, upoštevaje načelo skrbne rabe stanovanja ter skupnih delov stavbe.

VII. ZAMENJAVE SLUŽBENIH STANOVANJ

14. člen

(možnost zamenjave službenih stanovanj)

(1) Občina Kostanjevica na Krki v okviru svojih možnosti omogoča menjavo najemnih službenih stanovanj in pri tem upošteva spremenjene potrebe najemnikov po primerni stanovaljski površini ter njihove interese glede lokacije stanovanja.

(2) O upravičenosti oziroma neupravičenosti do zamenjave službenega stanovanja odloči župan skladno z določbami zakona, ki ureja splošni upravni postopek.

VIII. IZJEMNE DODELITVE SLUŽBENIH STANOVANJ V NAJEM

15. člen

(izjemne dodelitve)

(1) Izjemoma lahko župan odda v najem službeno stanovanje brez javnega razpisa z neposredno pogodbo, kadar je za to izkazan poseben interes občine in v primeru, da javni zavodi, javne agencije in javni skladi navedeni v 3. členu tega pravilnika zaradi kadrovskih težav ne bodo mogli realizirati svojega programa dela.

(2) Župan lahko izjemoma odda v najem službeno stanovanje brez javnega razpisa z neposredno pogodbo tudi takrat, kadar gre za reševanje kadrovskih težav v gospodarstvu, kolikor je pri tem izkazan širši interes občine in različna podjetja ne bodo mogla realizirati svojega programa dela ter kadrom, ki delujejo in ustvarjajo na območju Občine Kostanjevica na Krki z izkazanimi dosežki s svojega področja delovanja, ki so pomembni za Občino Kostanjevica na Krki.

IX. ČAS TRAJANJA NAJEMNEGA RAZMERJA

16. člen

(trajanje najemne pogodbe)

Službena stanovanja se oddajo v najem za določen čas, in sicer za čas trajanja delovnega razmerja pri istem delodajalcu in za čas trajanja delovnega mesta, za katerega mu je bilo dodeljeno službeno stanovanje. Vsak najemnik službenega stanovanja je dolžan upravnemu organu Občine Kostanjevica

na Krki, pristojnemu za stanovanjske zadeve, ob koncu vsakega koledarskega leta, dostaviti dokazilo o zaposlitvi pri istem delodajalcu in za delovno mesto za katero je bilo upravičencu dodeljeno predmetno službeno stanovanje.

X. VIŠINA NAJEMNINE

17. člen

(določitev višine najemnine)

Najemnina za službeno stanovanje se določi z najemno pogodbo in se ugotavlja na podlagi veljavne metodologije za oblikovanje najemnin v neprofitnih stanovanjih.

XI. PRENEHANJE NAJEMNEGA RAZMERJA

18. člen

(najemno razmerje)

(1) Najemno razmerje preneha s prekinitvijo delovnega razmerja pri delodajalcu, pri katerem je bil najemnik zaposlen ob sklenitvi najemnega razmerja in s prenehanjem delovnega mesta za katero je bilo dodeljeno predmetno službeno stanovanje, vključno z upokojitvijo ali s smrtjo najemnika. Pravica do najema službenega stanovanja ni prenosljiva.

(2) Najemniku službenega stanovanja se odpove najemna pogodba z 90-dnevnim odpovednim rokom v primeru:

- kršitve določil najemne pogodbe,
- krivdnih razlogov taksativno navedenih v SZ-1,
- če najemnik ne predloži dokazila iz 16. člena tega pravilnika,
- če postane najemnik ali kdo izmed njegovih ožjih družinskih članov, ki z njim stalno prebivajo, v času najemnega razmerja lastnik stanovanja ali stanovanjske hiše v oddaljenosti do 30 km od mesta Kostanjevica na Krki. V navedenem primeru se za ožjega družinskega člana ne štejejo starši ali posvojitelji prosilca, vendar le v primeru kadar imenovani ožji družinski člani niso navedeni v vlogi prosilca.

19. člen

Službenega stanovanja najemnik nima pravice oddajati v podnajem.

XII. ROK ZA IZPRAZNITEV STANOVANJA

20. člen

(izpraznitev stanovanja)

(1) Najemnik je dolžan v roku 90 dni po prenehanju najemnega razmerja izročiti upravnemu organu, pristojnemu za stanovanjske zadeve, izpraznjeno prebeljeno službeno stanovanje v stanju, kot to določa SZ-1.

(2) V primeru, da najemnik službenega stanovanja umre, je rok za izpraznitev stanovanja največ 6 mesecev.

XIII. PREHODNE IN KONČNE DOLOČBE

21. člen

Vsa dosedanja najemna razmerja za službena stanovanja, ki so bila sklenjena pred uveljavitvijo tega pravilnika, ostanejo v veljavi na način, kot so bila sklenjena.

22. člen

Za razmerja, ki niso posebej urejena s tem pravilnikom, se uporabljajo določbe SZ-1 in podzakonskih predpisov.

23. člen

Seznam službenih stanovanj je priloga tega pravilnika in se hrani pri pristojnem občinskem organu Občine Kostanjevica na Krki. Župan lahko posamezno službeno stanovanje izjemo-

ma prekvalificira v neprofitno stanovanje ali stanovanje s tržno najemnino in obratno, kolikor se izkažejo potrebe po najemu in na osnovi razpoložljivih kapacitet.

24. člen

Ta pravilnik začne veljati petnajsti dan po objavi v Uradnem listu Republike Slovenije.

Št. 3529-1/2013

Kostanjevica na Krki, dne 30. maja 2013

Župan
Občine Kostanjevica na Krki
Mojmir Pustoslemšek l.r.

1956. Pravilnik o dodeljevanju tržnih stanovanj Občine Kostanjevica na Krki v najem

Na podlagi Stanovanjskega zakona (Uradni list RS, št. 69/03, 18/04 – ZVKSES, 47/06 – ZEN in 9/07 Odl. US: P-31/06-4, 18/07 Skl. US: U-I-70/04-18; v nadaljevanju: SZ-1), 29. člena Zakona o lokalni samoupravi (Uradni list RS, št. 94/07 – UPB2, 76/08, 79/09 in 51/10) ter 6. in 16. člena Statuta Občine Kostanjevica na Krki (Uradni list RS, št. 19/07 in 40/07 – popravek) je Občinski svet Občine Kostanjevica na Krki na 19. redni seji dne 30. 5. 2013 sprejel

P R A V I L N I K

o dodeljevanju tržnih stanovanj Občine Kostanjevica na Krki v najem

1. člen

S tem pravilnikom se določajo:

- stanovanja, ki imajo status tržnih stanovanj,
- upravičenci do najema tržnih stanovanj,
- pogoji za dodeljevanje tržnih stanovanj v najem,
- postopek oddaje tržnih stanovanj v najem.

2. člen

Tržna stanovanja po tem pravilniku so stanovanja v lasti Občine Kostanjevica na Krki, ki jih kot tržna, s sklepom, kategorizira pristojni organ Občine Kostanjevica na Krki.

3. člen

Upravičenci do najema tržnih stanovanj so fizične osebe, ki so plačilno sposobne za poravnavo tržne najemnine in ostalih obveznosti za uporabo stanovanja ter izpolnjujejo vse pogoje za dodelitev tržnega stanovanja v najem.

4. člen

1. Splošni pogoji, ki jih morajo izpolnjevati prosilci, da so upravičeni do dodelitve tržnega stanovanja v najem, so:

- državljanstvo Republike Slovenije ali države članice Evropske unije, ob pogoju vzajemnosti,
- da prosilec ali kdo izmed njegovih ožjih družinskih članov, ki jih prijavi k vlogi, ni najemnik oziroma lastnik ali solastnik primerne stanovanja ali stanovanjske stavbe,
- da ima prosilec in osebe, ki jih prijavi k vlogi, poravnane vse obveznosti do Občine Kostanjevica na Krki.

2. Župan lahko z razpisom določi tudi dodatne pogoje, ki jih morajo izpolnjevati prosilci, da so upravičeni do dodelitve tržnega stanovanja v najem.

5. člen

(1) Prednost pri dodelitvi tržnega stanovanja v najem imajo prebivalci Občine Kostanjevica na Krki.

(2) Župan lahko v posameznem razpisu za dodelitev tržnih stanovanj v najem določi prednostne kategorije prosilcev,

kot na primer mladi, mlade družine in druge. Tako določena ciljna skupina ima, ob upoštevanju razpisnih pogojev in meril, prednost pri dodelitvi tržnega stanovanja v najem, če je udeležencev javnega razpisa več, kot je razpoložljivih stanovanj.

6. člen

(1) Oddaja tržnih stanovanj po tem pravilniku se opravi na podlagi javnega razpisa z javno ponudbo.

(2) Župan za izvedbo javnega razpisa imenuje komisijo.

7. člen

(1) Javna ponudba je na nedoločen oziroma na določljiv krog oseb naslovljeno javno vabilo k dajanju ponudb za najem, pod vnaprej določenimi pogoji in se objavi na oglasni deski ter spletni strani Občine Kostanjevica na Krki.

(2) Postopek oddaje v najem na podlagi javne ponudbe se lahko prične po poteku 15 dni oziroma ne več kot 45 dni od objave javnega vabila k dajanju ponudb za najem. Ponudbe ponudniki oddajajo na obrazcih razpisne dokumentacije, ki vsebuje vse potrebne podatke in informacije o načinu in pogojih oddaje tržnega stanovanja v najem.

(3) V objavi javne ponudbe mora biti navedeno:

- Naziv in sedež organizatorja javnega zbiranja ponudb,
- Lokacija, velikost stanovanja in višina izklicne mesečne najemnine veljavne v času objave,
- Čas, za katerega se tržno stanovanje oddaja v najem,
- Varščina, v višini treh izklicnih mesečnih najemnin in določilo, da mora le-ta biti poravnana najkasneje do zaključka zbiranja ponudb,

- Številka transakcijskega računa, na katerega je potrebno vplačati varščino,

- Obvestilo ponudnikom, da bo po končanem postopku javnega zbiranja ponudb varščina vrnjena tistim, ki na javnem zbiranju ponudb ne bodo uspeli in navedbo roka, v katerem bo vrnjena,

- Pogoje, po katerih bodo zainteresirani najemniki pridobivali podrobnejše informacije o predmetu oddaje v najem za namen oblikovanja ponudbe in si ogledajo predmet oddaje,
- Splošne in dodatne pogoje, ki jih morajo ponudniki izpolnjevati,

- Merilo za izbor najemnika, v primeru, da bo na razpolago manj tržnih stanovanj kot ponudnikov,

- Opredelitev prednostne kategorije prosilcev,

- Navedbo prilog in dokazil, ki jih morajo ponudniki priložiti ponudbi,

- Rok vezanosti ponudnikov na dano ponudbo,

- Rok za oddajo ponudbe, ki ne sme biti krajši od 15 dni od javne objave zbiranja ponudb,

- Kraj in čas javnega odpiranja ponudb,

- Navedbo, da lahko organ, pristojen za izvrševanje proračuna občine, ali komisija s soglasjem predstojnika postopek ustavi do sklenitve najemnega razmerja, pri čemer se ponudnikom ne povrnejo stroški razne varščine,

- Kontaktne osebe najemodajalca,

- Način obveščanja o oddaji tržnega stanovanja oziroma izbiri ponudnika, način in rok sklepanja pogodbe ter druga napotila in pojasnila, ki so določena z razpisno dokumentacijo.

8. člen

(1) Ponudbe z zahtevanimi listinami in dokazili se pošljejo po pošti ali oddajo v tajništvu na naslov, ki je naveden v objavi javne ponudbe v posebej zaprti kuverti. Odpiranje ponudb je javno.

(2) Pred obravnavo prispelih ponudb komisija preveri ali so bile ponudbe pravočasne in popolne.

(3) Ponudbo, ki je prispela po razpisnem roku (nepravočasna ponudba) in ponudbo, pri kateri ni plačana varščina, komisija, ki je pooblaščenca za izvedbo postopka, izloči in o tem obvesti ponudnika.

(4) Komisija pozove ponudnika, ki je oddal nepopolno vlogo, da vlogo dopolni, če ponudba vsebuje vse elemente

ponudbe, ima pa pomanjkljivo dokumentacijo in mu za to v pozivu določi primeren rok.

(5) Nepopolnih, prepoznih vlog in vlog prosilcev, ki ne izpolnjujejo pogojev iz 3. člena pravilnika, se pri odločanju ne upošteva in se prosilce o tem pisno obvesti.

9. člen

(1) Na podlagi preučitve utemeljenosti pravočasnih in popolnih vlog, občinska uprava, na predlog komisije, določi prednostno listo upravičencev za dodelitev tržnih stanovanj v najem.

(2) Pri izbiri najugodnejšega ponudnika se upoštevajo naslednji kriteriji:

- Izpolnjevanje vseh razpisanih pogojev,

- Ponujena višina najemnine za stanovanje, ki ne sme biti nižja od izklicne,

- Drugi kriteriji in merila, določeni z razpisom.

(3) Odločitev o oddaji tržnega stanovanja v najem sprejme, na predlog občinske uprave, direktor/ica občinske uprave, ki izda odločbo o izbiri najugodnejšega ponudnika oziroma dodelitvi tržnega stanovanja v najem in o tem obvesti vse ponudnike.

(4) Zoper odločitev direktorja/ice, je v roku 8 dni od vročitve dopustna pritožba na župana. Odločitev o pritožbi je dokončna.

10. člen

(1) Na podlagi dokončne odločbe o dodelitvi tržnega stanovanja v najem, sklene župan z izbranimi ponudnikom najemno pogodbo. Če najemni ponudnik ne podpiše pogodbe iz razlogov, ki so na njegovi strani, Občina Kostanjevica na Krki zadrži vplačano varščino.

(2) Če izbrani ponudnik ne podpiše najemne pogodbe, lahko občinska uprava v času veljavnosti ponudb, prejetih na razpis, izmed prijavljenih izbere odločbo drugega najugodnejšega ponudnika.

(3) Z najemno pogodbo se uredijo medsebojna razmerja, pri tem pa se upoštevajo določila tega pravilnika in določbe Stanovanjskega zakona.

(4) Najemna pogodba za uporabo tržnega stanovanja se lahko sklene za določen čas, največ 5 let z možnostjo podaljšanja.

11. člen

Tržnega stanovanja najemnik nima pravice oddajati v podnajem.

12. člen

Izjemoma lahko župan na predlog komisije dodeli tržno stanovanje izven javnega razpisa, če se ugotovi neodložljiva potreba po zagotovitvi tržnega stanovanja.

13. člen

Najemnina za tržno stanovanje se določi z najemno pogodbo. Višina najemnine se ugotavlja na podlagi veljavne metodologije za oblikovanje najemnin v neprofitnih stanovanjih in znaša 50% nad neprofitno najemnino za določeno stanovanje. Tako izračunana najemnina predstavlja v razpisu izklicno mesečno najemnino.

14. člen

(1) Varščina, ki jo da izbrani ponudnik se mu vrne v 15 dneh po preteku najemnega razmerja.

(2) V primeru iz 12. člena mora najemnik pred sklenitvijo najemnega razmerja plačati varščino v višini 3 najemnin, ki se mu vrnejo po preteku najemnega razmerja.

(3) Ponudnikom, ki niso bili izbrani kot najugodnejši, se varščina vrne v roku 15 dni po sklenitvi najemne pogodbe z najugodnejšim ponudnikom.

15. člen

Za plačilo najemnine, tekočih stroškov in stroškov vzdrževalnih del pri odpravi posledic poškodovanega stanovanja iz razlogov s strani najemnika, so odgovorne vse polnoletne osebe, ki so prijavljene v tržnem stanovanju skupaj z nosilcem najemne pravice.

16. člen

Najemnik, ki je sklenil najemno pogodbo, mora prevzeti tržno stanovanje in ga pričeti uporabljati v roku, ki je določen v pogodbi. Najemniku se iz plačane varščine v višini treh mesečnih najemnin zadrži kavcija za primer neporavnanih stroškov vzdrževalnih del pri odpravi posledic poškodovanega tržnega stanovanja iz razlogov s strani najemnika ali s strani najemnika neporavnane najemnine in obratovalnih stroškov.

17. člen

Najemnina za službeno stanovanje se določi z najemno pogodbo in se ugotavlja na podlagi veljavne metodologije za oblikovanje najemnin v neprofitnih stanovanjih.

18. člen

(1) Najemna pogodba lahko preneha sporazumno, z odpovedjo, s potekom časa, za katerega je bila pogodba sklenjena ali z odstopom pogodbe.

(2) Najemodajalec in najemnik imata pravico odpovedati najemno pogodbo v skladu z določbami zakona in najemne pogodbe.

19. člen

Najemnik je dolžan po prenehanju najemnega razmerja izročiti strokovni službi izpraznjeno, prebeljeno, tržno stanovanje v stanju, kot to določa zakon.

20. člen

Za razmerja, ki niso posebej urejena s tem pravilnikom, se neposredno uporabljajo določila stanovanjskega zakona in podzakonskih predpisov ter predpisov, ki urejajo razpolaganje in upravljanje stvarnega občinskega premoženja.

21. člen

Ta pravilnik začne veljati petnajsti dan po objavi v Uradnem listu Republike Slovenije.

Št. 3529-2/2013

Kostanjevica na Krki, dne 30. maja 2013

Župan

Občine Kostanjevica na Krki

Mojmir Pustoslemšek i.r.

KRANJ

1957. Sklep o določitvi cene prevoznih storitev

Mestna občina Kranj, Slovenski trg 1, 4000 Kranj, ki jo zastopa župan Mohor Bogataj na podlagi Zakona o gospodarskih javnih službah (Uradni list RS, št. 32/93, 30/98 – ZZLPPO, 127/06 – ZJZP, 38/10 – ZUKN, 57/11; v nadaljevanju ZGJS), Zakona o prevozi v cestnem prometu (Uradni list RS, št. 131/06 (5/07 – popr.), 123/08, 28/10, 49/11, 40/12 – ZUJF, 57/12; v nadaljevanju ZPCP-2), 44. člena Statuta Mestne občine Kranj (Uradni list RS, št. 33/07; v nadaljevanju Statut), Odloka o gospodarskih javnih službah (Uradni list RS, št. 15/10, 55/11 in 107/12), Odloka o organizaciji in načinu izvajanja gospodarske javne službe linijskih prevozov v mestnem prometu (Uradni list RS, št. 47/13) in 9. ter 10. člena Koncesijske pogodbe za izvajanje gospodarske javne službe linijskih prevozov v mestnem prometu sprejema

S K L E P**o določitvi cene prevoznih storitev**

1. člen

(1) V okviru določitve tarif in cen za izvajanje storitev mestnega linijskega prevoza, ki jih opredeljujeta 29. člen Odloka o organizaciji in načinu izvajanja gospodarske javne službe linijskih prevozov v mestnem prometu, ki ga je na 24. seji dne 22. 5. 2013 sprejel Mestni svet Mestne občine Kranj (odslej: Odlok), se s predmetnim Sklepom opredeljujejo cene prevoznih storitev izvajanja mestnega linijskega prevoza v Mestni občini Kranj.

(2) Sklep o določitvi cene prevoznih storitev predstavlja obvezni sestavni del Koncesijske pogodbe za izvajanje gospodarske javne službe linijskih prevozov v mestnem prometu v Mestni občini Kranj (odslej: koncesijska pogodba).

(3) Določbe predmetnega Sklepa zavezujejo Mestno občino Kranj, ki v okviru sklenjene koncesijske pogodbe nastopa kot koncendent in pravnomočno izbranega izvajalca storitev mestnega linijskega prevoza, s katerim ima Mestna občina Kranj sklenjeno veljavno Koncesijsko pogodbo na osnovi Odloka.

2. člen

(1) S predmetnim Sklepom so določene najvišje cene prevoznih storitev (prevoznina) in cene drugih proizvodov in storitev, ki jih koncesionar v zvezi s prevozi mestnih linijskih prevozov v Mestni občini Kranj lahko zaračunava uporabnikom.

(2) Ne glede na s tem Sklepom sprejete maksimalne cene prevoznih storitev in cene drugih proizvodov in storitev, ki jih koncesionar v zvezi s prevozi mestnih linijskih prevozov zaračunava uporabnikom, lahko koncesionar v svojem ceniku določi nižje cene prevoznin in drugih cen proizvodov in storitev, kot so določene s tem Sklepom. Prav tako lahko skladno s četrtem odstavkom 29. člena Odloka koncesionar izvede občasne promocijske akcije z znižanjem cene, če s tem ne diskriminira občasnih uporabnikov mestnih linijskih prevozov ali ne diskriminira med različnimi kategorijami uporabnikov s tem, da bi porušil razmerja med cenami prevozov različnih kategorij uporabnikov, določenih s Sklepom in hkrati škodno ne posega v višino predvidenega nadomestila iz proračuna koncudenta za izvajanje mestnega linijskega prevoza.

(3) Koncesionar mora zagotoviti obveščanje uporabnikov o ceniku in morebitnih popustih na način, določen v 21. členu Odloka, najkasneje 5 delovnih dni pred uvedbo spremembe.

3. člen

(1) V okviru izvajanja linijskega mestnega prevoza se določa najvišje cene, ki jih koncesionar v zvezi s prevozi mestnih linijskih prevozov v Mestni občini Kranj lahko zaračunava uporabnikom, in sicer:

- dnevno vozovnico v maksimalni višini 1,00 EUR z DDV,
- mesečno vozovnico v maksimalni višini 10,00 EUR z DDV,
- letno vozovnico v maksimalni višini 95,00 EUR z DDV,
- cena uporabnine za čip v višini 2,50 EUR z DDV.

(2) Koncesionar lahko skladno s koncesijsko pogodbo in ob upoštevanju določbe drugega odstavka 2. člena tega Sklepa, obračuna nižje cene vozovnic in storitev, kot jih opredeljuje prvi odstavek tega člena.

(3) Maksimalna cena za prevožen kilometer, ki jo koncendent prizna koncesionarju pri obračunu prevoznih storitev, je 90% stroškovne (nominirane) cene za prevožen kilometer na področju javnega linijskega prevoza potnikov v notranjem cestnem prometu v Republiki Sloveniji, ki je usklajena z Ministrstvom pristojnim za promet, Gospodarsko zbornico Slovenije in Obrtno – podjetniško zbornico Slovenije.

4. člen

(1) Dnevna vozovnica vključuje neomejeno število voženj na vseh linijah opredeljenih z veljavnim Sklepom o določitvi

obveznih linij in voznega reda posamičnega potnika na dan, ko je bila vozovnica izdana.

(2) Mesečna vozovnica vključuje neomejeno število voženj na vseh linijah opredeljenih z veljavnim Sklepom o določitvi obveznih linij in voznega reda posamičnega potnika. Vozovnica je veljavna od prvega dne v tekočem mesecu do prvega delovnega dne v naslednjem mesecu. Mesečna vozovnica je izdana na ime uporabnika in se brez privolitve koncesionarja ne sme prenesti na drugega uporabnika. Pogoje in možnosti za prenos mesečne vozovnice na drugega uporabnika določi koncesionar s pričetkom opravljanja storitev mesnih linijskih prevozov.

(3) Letna vozovnica vključuje neomejeno število voženj na vseh linijah opredeljenih z veljavnim Sklepom o določitvi obveznih linij in voznega reda posamičnega potnika. Vozovnica je veljavna od prvega dne v tekočem letu do drugega delovnega dne v naslednjem koledarskem letu. Letna vozovnica je izdana na ime uporabnika in se brez privolitve koncesionarja ne sme prenesti na drugega uporabnika. Pogoje in možnosti za prenos letne vozovnice na drugega uporabnika določi koncesionar s pričetkom opravljanja storitev mesnih linijskih prevozov.

5. člen

Koncesionar je dolžan s strani uporabnika plačano uporabnino za čip vozovnice v trenutku vračila nepoškodovanega čipa povrniti uporabniku v celotnem vplačanem znesku iz d točke 3. člena tega Sklepa.

6. člen

(1) Kolikor se v času izvajanja mestnega linijskega prevoza po uveljavitvi predmetnega Sklepa uvede sistem enotne vozovnice, se vprašanje sprememb tega Sklepa sprejme kot dodatek ali sprememba. Dodatek ali sprememba sprejme župan Mestne občine Kranj. Dodatek ali sprememba prične veljati 10. dan po objavi spremembe v Uradnem listu RS.

(2) Opredelitev cene dodatnih storitev, katerih nastanek oziroma podlaga za obračun se pojavi po sprejemu tega Sklepa, je mogoča na podlagi izdaje dodatka k Sklepu. Za sprejem slednjega velja enak način sprejema in pričetka veljave, kot je določen v prvem odstavku tega člena.

7. člen

(1) Veljavnost tega Sklepa, dodatnih oziroma novih sklepov, ki obravnavajo cene prevoznih storitev, je pogojena s potrditvijo s strani Mestnega sveta Mestne občine Kranj.

(2) Ta sklep začne veljati deseti dan po objavi v Uradnem listu Republike Slovenije, uporablja pa se od 1. 9. 2013 dalje.

Št. 371-369/2011-22

Župan
Mestne občine Kranj
Mohor Bogataj

zanj
Podžupan
Mestne občine Kranj
Bojan Homan l.r.

1958. Sklep o določitvi obveznih linij in voznega reda

Mestna občina Kranj, Slovenski trg 1, 4000 Kranj, ki jo zastopa župan Mohor Bogataj na podlagi Zakona o gospodarskih javnih službah (Uradni list RS, št. 32/93, 30/98 – ZZLPPO, 127/06 – ZJZP, 38/10 – ZUKN, 57/11; v nadaljevanju ZGJS), Zakona o prevozih v cestnem prometu (Uradni list RS, št. 131/06 (5/07 – popr.), 123/08, 28/10, 49/11, 40/12 – ZUJF, 57/12; v nadaljevanju ZPCP-2), 44. člena Statuta Mestne občine

Kranj (Uradni list RS, št. 33/07; v nadaljevanju Statut), Odloka o gospodarskih javnih službah (Uradni list RS, št. 15/10, 55/11 in 107/12), Odloka o organizaciji in načinu izvajanja gospodarske javne službe linijskih prevozov v mestnem prometu (Uradni list RS, št. 47/13) in 6. člena koncesijske pogodbe za izvajanje gospodarske javne službe linijskih prevozov v mestnem prometu sprejema

S K L E P

o določitvi obveznih linij in voznega reda

1. člen

(1) V okviru območja izvajanja mestnega linijskega prevoza, ki ga opredeljuje 6. člen Odloka o organizaciji in načinu izvajanja gospodarske javne službe linijskih prevozov v mestnem prometu, ki ga je na 24. seji dne 22. 5. 2013 sprejel Mestni svet Mestne občine Kranj (odslej: Odlok), se s predmetnim Sklepom opredeljujejo obvezne linije na katerih se izvaja mestni linijski prevoz v Mestni občini Kranj in vozni red predmetnih linij.

(2) Sklep o določitvi obveznih linij in voznega reda predstavlja obvezni sestavni del koncesijske pogodbe za izvajanje gospodarske javne službe linijskih prevozov v mestnem prometu v Mestni občini Kranj (odslej: koncesijska pogodba), ki se sklepa na podlagi Odloka.

(3) Določbe predmetnega Sklepa zavezujejo Mestno občino Kranj, ki v okviru sklenjene koncesijske pogodbe nastopa kot koncendent in pravnomočno izbranega izvajalca storitev mestnega linijskega prevoza, s katerim ima Mestna občina Kranj sklenjeno veljavno koncesijsko pogodbo.

2. člen

Linije mestnega linijskega prevoza po koncesijski pogodbi so sledeče:

- PROGA 1: Kolodvor–Globus–Primskovo–Planina–Qlandia–Hrastje;
- PROGA 2: Globus–Primskovo–Planina–Stražišče–Globus;
- PROGA 3: Globus–Stražišče–Planina–Primskovo–Globus;
- PROGA 4: Žabnica–Sp. Bitnje–Stražišče–Supernova–Globus–Struževno;
- PROGA 5: Globus–Primskovo–Britof–Suha–Kokrica–Rupa–Globus;
- PROGA 6: Globus–Rupa–Kokrica–Suha–Britof–Primskovo–Globus;
- PROGA 7: Globus–Kokrica–Srakovlje–Tatinec–Bobovek–Mlaka–Globus;
- PROGA 8: Kranj–Drulovka–Breg–Podreča;
- PROGA 11: Predoslje–Primskovo–Planika;
- PROGA 12: Kranj–Stražišče–Besnica;
- PROGA 15: Center–Primskovo (Dolnov)–Planina–železniška postaja.

3. člen

(1) Kolikor koncesionar tekom izvajanja koncesijske pogodbe predlaga spremembo voznega reda, dodatne linije, podaljšanje ali spajanje obveznih in/ali dodatnih linij, ter postajališča na teh linijah, kolikor omeni, da bi predmetne spremembe izboljšale časovno in prostorsko dostopnost ali izboljšale ekonomske kazalce vezane na izvajanje gospodarske javne službe, je navedene predloge dolžna Mestna občina Kranj proučiti in v roku 30. dni od prejetega predloga sprejeti odločitev glede smotrnosti in sprejemljivosti predlagane spremembe.

(2) Na podlagi predloga koncesionarja ali na lastno pobudo mora koncendent z izdajo novega Sklepa sprejeti spremembo voznega reda, dodatne linije, podaljšanje ali spajanje obveznih in/ali dodatnih linij, ter postajališč na teh linijah, kolikor standard dostopnosti iz 7. člena Odloka ni več dosežen.

(3) Za relevantnost predmetnega člena Sklepa se upoštevajo primeri sprememb linije, ki pomenijo trajno spremembo poteka linije, vključno z njeno delno opustitvijo ali spremembo smeri vožnje na posamični liniji.

4. člen

(1) Kot začasna sprememba linij in/ali voznega reda se šteje sprememba, ki ne traja dlje od 90 dni od uvedbe spremembe linij in ali voznega reda, ki je določen z vsebino Sklepa.

(2) V primeru začasnih sprememb zaradi predvidljivih ali nepredvidljivih okoliščin, ki jih opredeljuje 12. in 13. člen Odloka, ki povzročijočasne opustitve določenih prevozov ali spremembo voznega reda, se začasna sprememba izvede na podlagi pisnega dogovora med koncendentom in koncesionarjem.

5. člen

(1) Z nastopom spremembe linije in/ali voznega reda je dolžan koncesionar navedeno spremembo aktualizirati na vseh relevantnih mestih. Rok za aktualizacijo je pred nastopom spremembe oziroma najkasneje v roku 24 ur od uveljavitve spremembe.

(2) Skladno s četrtem odstavkom 8. člena Odloka se kot prioriteta za usklajevanje voznega reda mestnega linijskega prometa na območju Gorenjske vozni red mestnega linijskega prometa primarno usklajuje z voznim redom za medmestni potniški promet in po uskladitvi z njim z voznim redom šolskih prevozov.

(3) Koncesionar je dolžan v predhodnem odstavku citirane vozne rede usklajevati najmanj enkrat letno.

6. člen

(1) Veljavnost tega Sklepa, dodatnih oziroma novih sklepov, ki obravnavajo cene prevoznih storitev, je pogojena s potrditvijo s strani Mestnega sveta Mestne občine Kranj.

(2) Ta sklep začne veljati deseti dan po objavi v Uradnem listu Republike Slovenije, uporablja pa se od 1. 9. 2013 dalje.

Št. 371-369/2011-23

Župan
Mestne občine Kranj
Mohor Bogataj

zanj
Podžupan
Mestne občine Kranj
Bojan Homan l.r.

LENDAVA

1959. Odlok o zaključnem računu proračuna Občine Lendava za leto 2012

Na podlagi 96. in 98. člena Zakona o javnih financah (ZJF – UPB4) (Uradni list RS, št. 11/11 in 110/11 – ZDIU12) in 122. člena Statuta Občine Lendava (Uradni list RS, št. 75/10 – UPB, 48/11 – popr., 55/11 – popr. in 56/12 – popr.) je Občinski svet Občine Lendava na 34. redni seji dne 30. 5. 2013 sprejel

O D L O K

o zaključnem računu proračuna Občine Lendava za leto 2012

1. člen

Sprejme se zaključni račun proračuna Občine Lendava za leto 2012 z naslednjimi izkazi:

v EUR

Konto	Opis	Sprejeti proračun 2012 [1]	Veljavni proračun 2012 [2]	Realizacija 2012 [3]	Indeks 3:1	Indeks 3:2
	A. BILANCA PRIHODKOV IN ODHODKOV					
I.	SKUPAJ PRIHODKI (70+71+72+73+74)	12.926.984	12.943.252	11.380.848	88	88
	TEKOČI PRIHODKI (70+71)	8.312.958	8.314.398	8.060.876	97	97
70	DAVČNI PRIHODKI (700+703+704+706)	7.074.003	7.074.003	6.974.667	99	99
700	DAVKI NA DOHODEK IN DOBIČEK	6.172.743	6.172.743	6.108.748	99	99
7000	Dohodnina	6.172.743	6.172.743	6.108.748	99	99
703	DAVKI NA PREMOŽENJE	580.260	580.260	619.593	107	107
7030	Davki na nepremičnine	489.350	489.350	520.142	106	106
7031	Davki na premožnine	330	330	144	44	44
7032	Davki na dediščine in darila	26.380	26.380	17.739	67	67
7033	Davki na promet nepremičnin in na finančno premoženje	64.200	64.200	81.568	127	127
704	DOMAČI DAVKI NA BLAGO IN STORITVE	321.000	321.000	244.081	76	76
7044	Davki na posebne storitve	5.000	5.000	8.998	180	180
7047	Drugi davki na uporabo blaga in storitev	316.000	316.000	235.083	74	74
706	DRUGI DAVKI	0	0	2.245	0	0
7060	Drugi davki	0	0	2.245	0	0
71	NEDAVČNI PRIHODKI (710+711+712+713+714)	1.238.955	1.240.395	1.086.209	88	88
710	UDELEŽBA NA DOBIČKU IN DOHODKI OD PREMOŽENJA	514.645	514.885	404.611	79	79
7100	Prihodki od udeležbe na dobičku in dividend ter presežek prihodkov nad odhodki	800	800	0	0	0

v EUR

Konto	Opis	Sprejeti proračun 2012 [1]	Veljavni proračun 2012 [2]	Realizacija 2012 [3]	Indeks 3:1	Indeks 3:2
7102	Prihodki od obresti	31.795	31.795	53.482	168	168
7103	Prihodki od premoženja	482.050	482.290	351.130	73	73
711	UPRAVNE TAKSE IN PRISTOJBINE	5.500	5.500	5.713	104	104
7111	Upravne takse in pristojbine	5.500	5.500	5.713	104	104
712	GLOBE IN DRUGE DENARNE KAZNI	10.600	10.600	10.498	99	99
7120	Globe in druge denarne kazni	10.600	10.600	10.498	99	99
713	PRIHODKI OD PRODAJE BLAGA IN STORITEV	362.710	363.610	362.136	100	100
7130	Prihodki od prodaje blaga in storitev	362.710	363.610	362.136	100	100
714	DRUGI NEDAVČNI PRIHODKI	345.500	345.800	303.250	88	88
7141	Drugi nedavčni prihodki	345.500	345.800	303.250	88	88
72	KAPITALSKI PRIHODKI (720+722)	300.000	300.000	229.572	77	77
720	PRIHODKI OD PRODAJE OSNOVNIH SREDSTEV	50.000	50.000	50.070	100	100
7200	Prihodki od prodaje zgradb in prostorov	50.000	50.000	46.820	94	94
7201	Prihodki od prodaje prevoznih sredstev	0	0	3.250	0	0
722	PRIHODKI OD PRODAJE ZEMLJIŠČ IN NEOPREDMETENIH DOLGOROČNIH SREDSTEV	250.000	250.000	179.502	72	72
7220	Prihodki od prodaje kmetijskih zemljišč in gozdov	50.000	50.000	5.275	11	11
7221	Prihodki od prodaje stavbnih zemljišč	200.000	200.000	174.226	87	87
73	PREJETE DONACIJE (730)	86.964	101.792	51.029	59	50
730	PREJETE DONACIJE IZ DOMAČIH VIROV	86.964	101.792	51.029	59	50
7300	Prejete donacije in darila od domačih pravnih oseb	86.964	101.792	51.009	59	50
7301	Prejete donacije in darila od domačih fizičnih oseb	0	0	20	0	0
74	TRANSFERNI PRIHODKI (740+741)	4.227.062	4.227.062	3.039.372	72	72
740	TRANSFERNI PRIHODKI IZ DRUGIH JAVNOFINANČNIH INSTITUCIJ	1.171.990	1.171.990	1.232.225	105	105
7400	Prejeta sredstva iz državnega proračuna	1.123.990	1.123.990	1.175.693	105	105
7401	Prejeta sredstva iz občinskih proračunov	48.000	48.000	56.532	118	118
741	PREJETA SREDSTVA IZ DRŽAVNEGA PRORAČUNA IZ SREDSTEV PRORAČUNA EVROPSKE UNIJE	3.055.072	3.055.072	1.807.147	59	59
7412	Prejeta sredstva iz državnega proračuna iz sredstev proračuna Evropske unije iz strukturnih skladov	2.335.167	2.335.167	1.131.495	48	48
7413	Prejeta sredstva iz državnega proračuna iz sredstev proračuna Evropske unije iz kohezijskega sklada	719.905	719.905	675.652	94	94
II.	SKUPAJ ODHODKI (40+41+42+43)	15.205.545	15.221.813	10.278.728	68	68
40	TEKOČI ODHODKI (400+401+402+403+409)	3.048.224	3.076.113	2.302.899	76	75
400	PLAČE IN DRUGI IZDATKI ZAPOSLENIM	691.969	691.236	664.599	96	96
4000	Plače in dodatki	613.050	615.568	604.547	99	98
4001	Regres za letni dopust	22.144	18.614	13.659	62	73
4002	Povračila in nadomestila	45.225	42.504	33.057	73	78
4009	Drugi izdatki zaposlenim	11.550	14.550	13.337	115	92
401	PRISPEVKI DELODAJALCEV ZA SOCIALNO VARNOST	112.332	113.039	111.219	99	98
4010	Prispevek za pokojninsko in invalidsko zavarovanje	54.300	54.506	53.651	99	98
4011	Prispevek za zdravstveno zavarovanje	43.623	43.864	42.929	98	98
4012	Prispevek za zaposlovanje	372	375	364	98	97
4013	Prispevek za starševsko varstvo	617	618	606	98	98
4015	Premije kolektivnega dodatnega pokojninskega zavarovanja, na podlagi ZKDPZJU	13.420	13.676	13.669	102	100

v EUR

Konto	Opis	Sprejeti proračun 2012 [1]	Veljavni proračun 2012 [2]	Realizacija 2012 [3]	Indeks 3:1	Indeks 3:2
402	IZDATKI ZA BLAGO IN STORITVE	1.959.923	2.097.278	1.498.835	76	71
4020	Pisarniški in splošni material in storitve	161.455	199.717	145.172	90	73
4021	Posebni material in storitve	159.430	194.207	105.537	66	54
4022	Energija, voda, komunalne storitve in komunikacije	378.586	389.245	288.278	76	74
4023	Prevozni stroški in storitve	34.730	39.542	32.711	94	83
4024	Izdatki za službena potovanja	3.080	3.783	2.196	71	58
4025	Tekoče vzdrževanje	963.848	932.978	651.378	68	70
4026	Poslovne najemnine in zakupnine	33.397	38.004	25.315	76	67
4027	Kazni in odškodnine	50.100	78.466	70.100	140	89
4029	Drugi operativni odhodki	175.297	221.336	178.147	102	80
403	PLAČILA DOMAČIH OBRESTI	30.000	30.000	24.246	81	81
4031	Plačila obresti od kreditov – poslovnim bankam	0	2.300	2.228	0	97
4033	Plačila obresti od kreditov – drugim domačim kreditodajalcem	30.000	27.700	22.018	73	79
409	REZERVE	254.000	144.560	4.000	2	3
4090	Splošna proračunska rezervacija	250.000	140.560	0	0	0
4091	Proračunska rezerva	4.000	4.000	4.000	100	100
41	TEKOČI TRANSFERI (410+411+412+413)	4.182.410	4.461.124	4.070.602	97	91
410	SUBVENCIJE	260.000	263.605	127.900	49	49
4100	Subvencije javnim podjetjem	0	9.344	0	0	0
4102	Subvencije privatnim podjetjem in zasebnikom	260.000	254.261	127.900	49	50
411	TRANSFERI POSAMEZNIKOM IN GOSPODINJSTVOM	1.561.350	1.664.039	1.533.590	98	92
4112	Transferi za zagotavljanje socialne varnosti	66.150	66.150	44.901	68	68
4117	Štipendije	15.000	15.000	0	0	0
4119	Drugi transferi posameznikom	1.480.200	1.582.889	1.488.689	101	94
412	TRANSFERI NEPRIDOBITNIM ORGANIZACIJAM IN USTANOVAM	454.640	563.919	512.266	113	91
4120	Tekoči transferi nepridobitnim organizacijam in ustanovam	454.640	563.919	512.266	113	91
413	DRUGI TEKOČI DOMAČI TRANSFERI	1.906.420	1.969.561	1.896.846	99	96
4131	Tekoči transferi v sklade socialnega zavarovanja	130.000	160.000	157.812	121	99
4132	Tekoči transferi v javne sklade	5.000	5.860	5.860	117	100
4133	Tekoči transferi v javne zavode	1.497.600	1.504.922	1.435.649	96	95
4135	Tekoča plačila drugim izvajalcem javnih služb, ki niso posredni proračunski uporabniki	269.200	294.160	292.906	109	100
4136	Tekoči transferi v javne agencije	4.620	4.619	4.619	100	100
42	INVESTICIJSKI ODHODKI (420)	7.637.911	7.258.333	3.520.265	46	48
420	NAKUP IN GRADNJA OSNOVNIH SREDSTEV	7.637.911	7.258.333	3.520.265	46	48
4200	Nakup zgradb in prostorov	672.000	572.534	556.544	83	97
4201	Nakup prevoznih sredstev	20.000	25.372	25.371	127	100
4202	Nakup opreme	63.000	236.955	27.049	43	11
4204	Novogradnje, rekonstrukcije in adaptacije	3.695.282	3.354.266	1.254.404	34	37
4205	Investicijsko vzdrževanje in obnove	2.295.492	2.222.806	1.342.768	58	60
4206	Nakup zemljišč in naravnih bogastev	232.600	115.952	5.621	2	5
4207	Nakup nematerialnega premoženja	15.000	20.034	20.032	134	100
4208	Študije o izvedljivosti projektov, projektna dokumentacija, nadzor in investicijski inženiring	644.537	710.414	288.476	45	41
43	INVESTICIJSKI TRANSFERI (431+432)	337.000	426.243	384.961	114	90
431	INVESTICIJSKI TRANSFERI PRAVNIM IN FIZIČNIM OSEBAM, KI NISO PRORAČUNSKI UPORABNIKI	27.000	55.890	41.628	154	74

v EUR						
Konto	Opis	Sprejeti proračun 2012 [1]	Veljavni proračun 2012 [2]	Realizacija 2012 [3]	Indeks 3:1	Indeks 3:2
4310	Investicijski transferi nepridobitnim organizacijam in ustanovam	27.000	19.290	5.989	22	31
4315	Investicijski transferi drugim izvajalcem javnih služb, ki niso posredni proračunski uporabniki	0	36.600	35.639	0	97
432	INVESTICIJSKI TRANSFERI PRORAČUNSKIM UPORABNIKOM	310.000	370.353	343.333	111	93
4320	Investicijski transferi občinam	300.000	300.000	284.781	95	95
4323	Investicijski transferi javnim zavodom	10.000	70.353	58.552	586	83
	III. PRORAČUNSKI PRESEŽEK (PRIMANJKLJAJ) (I. – II.) (SKUPAJ PRIHODKI MINUS SKUPAJ ODHODKI)	-2.278.561	-2.278.561	1.102.121	-48	-48
	B. RAČUN FINANČNIH TERJATEV IN NALOŽB					
75	IV. PREJETA VRAČILA DANIH POSOJIL IN PRODAJA KAPITALSKIH DELEŽEV (750)	11.000	11.000	8.776	80	80
750	PREJETA VRAČILA DANIH POSOJIL	11.000	11.000	8.776	80	80
7500	Prejeta vračila danih posojil – od posameznikov in zasebnikov	11.000	11.000	8.776	80	80
44	V. DANA POSOJILA IN POVEČANJE KAPITALSKIH DELEŽEV (441)	550.000	550.000	0	0	0
441	POVEČANJE KAPITALSKIH DELEŽEV IN FINANČNIH NALOŽB	550.000	550.000	0	0	0
4412	Povečanje kapitalskih deležev v privatnih podjetjih	550.000	550.000	0	0	0
	VI. PREJETA MINUS DANA POSOJILA IN SPREMEMBE KAPITALSKIH DELEŽEV (IV. – V.)	-539.000	-539.000	8.776	-2	-2
	VII. SKUPNI PRESEŽEK (PRIMANJKLJAJ) PRIHODKI MINUS ODHODKI TER SALDO PREJETIH IN DANIH POSOJIL (I. + IV.) – (II. + V.)	-2.817.561	-2.817.561	1.109.897	0	0
	C. RAČUN FINANCIRANJA					
50	VIII. ZADOLŽEVANJE (500)	1.665.328	1.665.328	750.000	45	45
500	DOMAČE ZADOLŽEVANJE	1.665.328	1.665.328	750.000	45	45
5001	Najeti krediti pri poslovnih bankah	0	0	750.000	0	0
5003	Najeti krediti pri drugih domačih kreditodajalcih	1.665.328	1.665.328	0	0	0
55	IX. ODPLAČILA DOLGA (550)	140.000	140.000	139.560	100	100
550	ODPLAČILA DOMAČEGA DOLGA	140.000	140.000	139.560	100	100
5503	Odplačila kreditov drugim domačim kreditodajalcem	140.000	140.000	139.560	100	100
	X. NETO ZADOLŽEVANJE (VIII.-IX.)	1.525.328	1.525.328	610.440	40	40
	XI. POVEČANJE (ZMANJŠANJE) SREDSTEV NA RAČUNIH (III.+VI.+X) = (I.+IV.+VIII.) – (II.+V.+IX.)	-1.292.233	-1.292.233	1.721.336	-133	-133
	Stanje sredstev na računih ob koncu preteklega leta	2.401.322	2.401.322	2.401.322	100	100
	Stanje sredstev na računih ob koncu tekočega leta	1.109.089	1.109.089	4.122.658	372	372

2. člen

Ta odlok začne veljati naslednji dan po objavi v Uradnem listu Republike Slovenije.

Št. 03504-0003/2013-12
Lendava, dne 30. maja 2013

Župan
Občine Lendava
mag. Anton Balažek l.r.

1960. Odlok o spremembah in dopolnitvah Odloka o notranji organizaciji in delovnem področju občinske uprave Občine Lendava

Na podlagi določil Zakona o lokalni samoupravi (Uradni list RS, št. 94/07, 76/08, 79/09, 51/10), določil Zakona o javnih uslužbencih (Uradni list RS, št. 63/07 – UPB3 in 65/08), določil Zakona o sistemu plač v javnem sektorju (Uradni list RS, št. 108/09 – UPB13, 13/10, 59/10, 85/10, 107/10, 35/11, 27/12) in v skladu z Uredbo o notranji organizaciji, sistemizaciji delovnih mest in nazivih v organih javne uprave v pravosodnih organih (Uradni list RS, št. 58/03, 81/03, 109/03, 43/04, (58/04 – popr.), 138/04, 35/05, 60/05, 112/05, 49/06, 140/06, 9/07, 101/07, 33/08, 66/08, 88/08, 8/09, 63/09, 73/09, 11/10, 42/10, 82/10 in 17/11) ter 17. člena Statuta Občine Lendava (Uradni list RS, št. 75/10 – UPB, 48/11 – popr., 55/11 – popr. in 56/12 – popr.) je Občinski svet Občine Lendava na 34. redni seji dne 30. 5. 2013 sprejel

O D L O K**o spremembah in dopolnitvah Odloka o notranji organizaciji in delovnem področju občinske uprave Občine Lendava**

1. člen

V Odloku o notranji organizaciji in delovnem področju občinske uprave Občine Lendava (Uradni list RS, št. 25/13), se črta tretji odstavek 4. člena odloka.

2. člen

Spremeni se 34. člen, ki se sedaj glasi:

»Župan mora najkasneje do 31. 7. 2013 sprejeti novi Akt o notranji organizaciji in sistemizaciji delovnih mest občinske uprave Občine Lendava.«

3. člen

Odlok se objavi v Uradnem listu Republike Slovenije in začne veljati naslednji dan po objavi.

Št. 032-0009/2013-7

Lendava, dne 30. maja 2013

Župan
Občine Lendava
mag. Anton Balažek l.r.

LJUBLJANA**1961. Sklep o začetku postopka priprave občinskega podrobnega prostorskega načrta 382 – Stanovanjska soseska Koseze**

Na podlagi 57. člena Zakona o prostorskem načrtovanju (Uradni list RS, št. 33/07, 70/08 – ZVO-1B, 108/09, 80/10 – ZUPUDPP, 106/10 – popr. ZUPUDPP, 43/11 – ZKZ-C, 57/12, 57/12 – ZUPUDPP-A, 109/12 in 35/13 – skl. US) in 51. člena Statuta Mestne občine Ljubljana (Uradni list RS, št. 66/07 – uradno prečiščeno besedilo in 15/12) sprejemam

S K L E P**o začetku postopka priprave občinskega podrobnega prostorskega načrta 382 – Stanovanjska soseska Koseze**

1. člen

Predmet sklepa

S tem sklepom se začne postopek priprave občinskega podrobnega prostorskega načrta 382 – Stanovanjska soseska

Koseze del za del enote urejanja prostora ŠI-384 (v nadaljnjem besedilu: OPPN).

2. člen

Ocena stanja in razlogi za pripravo OPPN

Območje OPPN je nepozidan prostor na jugovzhodnem robu Kosez. Na južnem robu poteka cesta Draga. V neposredni okolici so na vzhodni strani enostanovanjske stavbe, na južni strani gozd s posebnim namenom, na severni in zahodni pa zelene površine.

Zemljišče se v skladu z Odlokom o občinskem prostorskem načrtu Mestne občine Ljubljana – izvedbeni del (Uradni list RS, št. 78/10, 10/11 – DPN, 22/11 – popr., 43/11 – ZKZ-C, 53/12 – obv. razl., 9/13 in 23/13 – popr.; v nadaljnjem besedilu: OPN MOL – ID) nahaja v območju namenske rabe zemljišč SSce – pretežno eno- in dvostanovanjske površine.

OPN MOL – ID za območje predvideva pripravo OPPN.

Predvidene ureditve vključujejo gradnjo eno- in dvostanovanjskih hiš ter pripadajočo zunanjo, prometno in komunalno ureditev. Gradnja hiš je predvidena v dveh pasovih vzdolž vzhodne in zahodne strani območja. Dovozi do novih objektov bodo s ceste Draga.

3. člen

Območje OPPN

Območje OPPN je prostor v Ljubljani, v Četrtni skupnosti Šiška. Območje je zahodno od cerkve Presvetega odrešenika in Matere božje, med Podutiško cesto, Šišensko cesto in cesto Drago.

Bravnavano območje obsega zemljišča z naslednjimi parcelnimi številkami v katastrski občini 1739 – Zgornja Šiška: 1069/1 del, 1070/1 del, 1076/4, 1076/5, 1077/4, 1078/3, 1078/4, 1078/7, 1078/8, 1881/1 del in 1884/3 del.

Površina območja znaša približno 4.800 m².

Območje OPPN se v fazi izdelave dokumenta lahko spremeni.

4. člen

Nosilci urejanja prostora, ki podajo smernice za načrtovane prostorske ureditve, in drugi udeleženci, ki bodo sodelovali pri pripravi OPPN

Nosilci urejanja prostora:

1. Republika Slovenija, Ministrstvo za kmetijstvo in okolje, Agencija RS za okolje, Urad za upravljanje z vodami
2. Republika Slovenija, Ministrstvo za obrambo, Uprava RS za zaščito in reševanje
3. Republika Slovenija, Ministrstvo za obrambo, Direktorat za logistiko, Sektor za gospodarjenje z nepremičninami
4. Republika Slovenija, Ministrstvo za kulturo
5. Zavod za gozdove Slovenije, Območna enota Ljubljana
6. Zavod Republike Slovenije za varstvo narave, Območna enota Ljubljana
7. Mestna občina Ljubljana, Mestna uprava, Oddelek za gospodarske dejavnosti in promet
8. Javna razsvetljava d.d.
9. Snaga Javno podjetje d.o.o.
10. Telekom Slovenije, d.d., PE Ljubljana
11. Telemach d.o.o.
12. Javno podjetje Vodovod – Kanalizacija, d.o.o., Področje oskrbe z vodo
13. Javno podjetje Vodovod – Kanalizacija, d.o.o., Področje odvajanja odpadnih voda
14. Javno podjetje Elektro Ljubljana d.d., DE Ljubljana mesto
15. Javno podjetje Energetika Ljubljana d.o.o., Oskrba s plinom
16. Javno podjetje Energetika Ljubljana d.o.o., Daljinska oskrba s toplotno energijo.

Drugi udeleženci:

1. Republika Slovenija, Ministrstvo za kmetijstvo in okolje, Direktorat za okolje, Sektor za celovito presojo vplivov na okolje.

V postopek se lahko vključijo tudi drugi nosilci urejanja prostora ali drugi udeleženci, če se v postopku priprave OPPN izkaže, da ureditve posegajo v njihovo delovno področje.

5. člen

Način pridobitve strokovne rešitve

Podlaga za pripravo OPPN je izbrana variantna rešitev, ki je izbrana med vsaj tremi variantnimi rešitvami različnih načrtovalcev, pripravljenimi v dogovoru z Mestno občino Ljubljana (v nadaljnjem besedilu: MOL) na podlagi prikaza stanja prostora, občinskega prostorskega načrta ter strokovnih podlag.

6. člen

Roki za pripravo OPPN

Priprava dopolnjenega osnutka je predvidena dva meseca po pridobitvi smernic nosilcev urejanja prostora. Sprejem predloga OPPN je predviden eno leto po začetku priprave OPPN. Upoštevani so minimalni okvirni roki.

7. člen

Obveznosti v zvezi s financiranjem priprave OPPN

Pripravo OPPN financira investitor, ki v ta namen sklene pogodbo z izvajalcem, ki izpolnjuje zakonite pogoje za prostorsko načrtovanje. Obveznosti investitorja se določijo z dogovorom o sodelovanju med Mestno občino Ljubljana in investitorjem.

8. člen

Objava in začetek veljavnosti

Ta sklep se objavi v Uradnem listu Republike Slovenije in začne veljati naslednji dan po objavi, objavi pa se tudi na spletni strani Mestne občine Ljubljana www.ljubljana.si.

Št. 3505-31/2012-9

Ljubljana, dne 30. maja 2013

Župan
Mestne občine Ljubljana
Zoran Janković i.r.

METLIKA

1962. Odlok o 1. spremembi Odloka o proračunu Občine Metlika za leto 2013

Na podlagi 29. člena Zakona o lokalni samoupravi (Uradni list RS, št. 72/93 in dopolnitve), 29. člena Zakona o javnih financah (Uradni list RS, št. 11/11) in 19. člena Statuta Občine Metlika (Uradni list RS, št. 14/09 in 38/10) je Občinski svet Občine Metlika na 18. redni seji dne 6. 6. 2013 sprejel

ODLOK

o 1. spremembi Odloka o proračunu Občine Metlika za leto 2013

1. člen

Spremeni se 2. člen Odloka o proračunu Občine Metlika za leto 2013 (Uradni list RS, št. 106/12) tako, da se glasi:

»II. VIŠINA PRORAČUNA

2. člen

Splošni del proračuna na ravni podskupin kontov se določa v naslednjih zneskih:

A.	BILANCA PRIHODKOV IN ODHODKOV	v EUR
	Skupina/Podskupina kontov	Proračun leta 2013
	SKUPAJ PRIHODKI (70+71+72+73+74)	17.818.157,34
	TEKOČI PRIHODKI (70+71)	6.017.476,72
70	DAVČNI PRIHODKI	4.947.421,34
	700 Davki na dohodek in dobiček	4.529.901,00
	703 Davki na premoženje	315.315,84
	704 Domači davki na blago in storitve	102.204,50
71	NEDAVČNI PRIHODKI	1.070.055,38
	710 Udeležba na dobičku in dohodki od premoženja	618.029,38
	711 Takse in pristojbine	5.500,00
	712 Denarne kazni	5.120,00
	714 Drugi nedavčni prihodki	441.406,00
72	KAPITALSKI PRIHODKI	261.000,00
	722 Prihodki od prodaje zemljišč in neopredmetenih dolgoročnih sredstev	261.000,00
73	PREJETE DONACIJE	14.326,06
	730 Prejete donacije iz domačih virov	14.326,06
74	TRANSFERNI PRIHODKI	11.525.354,99
	740 Transferni prihodki iz drugih javnofinančnih institucij	5.345.494,96
	741 Prejeta sredstva iz drž. pror. iz sredstev prorač. EU	6.179.860,03
II.	SKUPAJ ODHODKI (40+41+42+43)	19.212.698,60
40	TEKOČI ODHODKI	2.396.781,88
	400 Plače in drugi izdatki zaposlenim	402.676,18
	401 Prispevki delodajalcev za socialno varnost	68.677,34
	402 Izdatki za blago in storitve	1.848.328,36
	403 Plačila domačih obresti	45.100,00
	409 Rezerve	32.000,00
41	TEKOČI TRANSFERI	2.634.147,39
	410 Subvencije	398.604,91
	411 Transferi posameznikom in gospodinjstvom	1.394.317,80
	412 Transferi neprofitnim organizacijam in ustanovam	318.394,44
	413 Drugi tekoči domači transferi	522.831,15
	414 Tekoči transferi v tujino	
42	INVESTICIJSKI ODHODKI	13.791.867,03
	420 Nakup in gradnja osnovnih sredstev	13.791.867,03
43	INVESTICIJSKI TRANSFERI	389.902,30
	431 Investicijski transferi	139.793,91
	432 Investicijski transferi PU	250.108,39
III.	PRORAČUNSKI PRESEŽEK (I.-II.) (PRORAČUNSKI PRIMANJKLJAJ) (I.-II.) (Skupaj prihodki minus skupaj odhodki)	-1.394.541,26

III/1.	PRIMARNI PRESEŽEK (PRIMANJKLJAJ) (I.-7102) – (II. 403–404) (Skupaj prihodki brez prihodkov od obresti minus skupaj odhodki brez plačil obresti)	-1.365.310,89
III/2.	TEKOČI PRESEŽEK (PRIMANJKLJAJ) (70+71) – (40+41) (Tekoči prihodki minus tekoči odhodki in tekoči transferi)	986.547,45
B.	RAČUN FINANČNIH TERJATEV IN NALOŽB	
IV.	PREJETA VRAČILA DANIH POSOJIL IN PRODAJA KAPITALSKIH DELEŽEV (750+751+752)	800,00
75	PREJETA VRAČILA DANIH POSOJIL IN PRODAJA KAPITALSKIH DELEŽEV	800,00
	752 Kupnine iz naslova privatizacije	800,00
V.	DANA POSOJILA IN POVEČANJE KAPITALSKIH DELEŽEV (440+441+442+443)	
44	DANA POSOJILA IN POVEČANJE KAPITALSKIH DELEŽEV	
	440 Dana posojila	
	441 Povečanje kapitalskih deležev in naložb	
	442 Poraba sredstev kupnin iz naslova privatizacije	
	443 Povečanje namenskega premoženja v javnih skladih in drugih osebah javnega prava, ki imajo premoženje v svoji lasti	
VI.	PREJETA MINUS DANA POSOJILA IN SPREMEMBE KAPITALSKIH DELEŽEV (IV.-V.)	800,00
C.	RAČUN FINANCIRANJA	
VII.	ZADOLŽEVANJE (500)	730.000,00
50	ZADOLŽEVANJE	730.000,00
	500 Domače zadolževanje	730.000,00
VIII.	ODPLAČILA DOLGA (550)	216.037,52
55	ODPLAČILA DOLGA	216.037,52
	550 Odplačila domačega dolga	216.037,52
IX.	SPREMEMBA STANJA SREDSTEV NA RAČUNU (I.+IV.+VII.-II.-V.-VIII.)	-924.778,78
X.	NETO ZADOLŽEVANJE (VII.-VIII.)	468.962,48
XI.	NETO FINANCIRANJE (VI.+VII.-VIII.-IX.)	1.394.541,26
	STANJE SREDSTEV NA RAČUNIH DNE 31. 12. PRETEKLEGA LETA	924.778,78

3. člen

Ta odlok začne veljati naslednji dan po objavi v Uradnem listu Republike Slovenije.

Št. 410-130/2013
Metlika, dne 6. junija 2013

Župan
Občine Metlika
Darko Zevnik l.r.

1963. Sklep o določitvi cene nakupa grobnega mesta in cene vzdrževanja pokopališč v Občini Metlika, ki jih ureja Javno podjetje Komunala Metlika d.o.o.

Na podlagi 19. člena Statuta Občine Metlika (Uradni list RS, št. 14/09 in 38/10) ter 26. člena Odloka o pokopaliških in pogrebnih dejavnostih v Občini Metlika (Uradni list RS, št. 73/98 in 30/09) je Občinski svet Občine Metlika na 18. redni seji sveta dne 6. 6. 2013 sprejel

S K L E P

o določitvi cene nakupa grobnega mesta in cene vzdrževanja pokopališč v Občini Metlika, ki jih ureja Javno podjetje Komunala Metlika d.o.o.

I.

Cena za nakup grobnega mesta, na vseh pokopališčih, ki jih ureja Javno podjetje Komunala Metlika d.o.o., znaša:

- 125,19 EUR – za enojni grob in žarni grob,
- 187,78 EUR – za dvojni grob.

II.

Vzdrževanje pokopališč pri Sv. Roku v Metliki, Treh farah v Rosalnicah, Jugorju, Kloštru, Bušnji vasi, Sv. Jakobu na Suhorju, Svetice na Hrastu in Radovici se zaračuna najemnikom grobnih mest na teh pokopališčih, v višini:

- 16,69 EUR/leto – za enojni grob in žarni grob,
- 22,95 EUR/leto – za dvojni grob,
- 41,73 EUR/leto – za trojni grob in grobnico.

Vzdrževanje pokopališč Krasinec in Podzemelj se zaračuna najemnikom grobnih mest na tema pokopališčema, v višini:

- 22,53 EUR/letno – za enojni grob in žarni grob,
- 30,98 EUR/letno – za dvojni grob,
- 56,34 EUR/letno – za trojni grob.

III.

Cene iz I. in II. točke tega sklepa ne zajemajo davka na dodano vrednost in jih potrdi Občinski svet Občine Metlika na predlog upravljalca.

IV.

Storitev vzdrževanja pokopališč se zaračuna najemnikom grobnih mest praviloma do konca meseca maja in se poravna s posebno položnico v roku 15 dni od izdaje računa. Nakup grobnega mesta se zaračuna in poravna ob podpisu pogodbe o najemu grobnega mesta.

V.

Z uveljavitvijo tega sklepa preneha veljati Sklep o določitvi cene nakupa grobnega mesta in cene vzdrževanja pokopališč v Občini Metlika, ki jih upravlja Komunala Metlika d.o.o. (Uradni list RS, št. 64/10).

VI.

Ta sklep se objavi v Uradnem listu Republike Slovenije in začne veljati naslednji dan po objavi.

Št. 354-30/2013
Metlika, dne 6. junija 2013

Župan
Občine Metlika
Darko Zevnik l.r.

RAZKRIŽJE

1964. Odlok o zaključnem računu proračuna Občine Razkrižje za leto 2012

Na podlagi 29. člena Zakona o lokalni samoupravi (Uradni list RS, št. 94/07 – UPB2, 76/08, 78/09, 51/10), 29. člena Zakona o javnih financah (ZJF-UPB4) (Uradni list RS, št. 11/11) ter 14. člena Statuta Občine Razkrižje (Uradni list RS, št. 12/99, 2/01, 38/04, 28/12) je Občinski svet Občine Razkrižje na 14. redni seji dne 24. 5. 2013 sprejel

O D L O K

o zaključnem računu proračuna Občine Razkrižje za leto 2012

1. člen

Sprejme se zaključni račun proračuna Občine Razkrižje za leto 2012.

2. člen

Zaključni račun proračuna se določi v naslednjih zneskih:

		v EUR
A.	BILANCA PRIHODKOV IN ODHODKOV	
Skupina/Podskupina kontov		
I.	SKUPAJ PRIHODKI (70+71+72+74)	1.116.480,00
	TEKOČI PRIHODKI (70+71)	1.035.737,83
70	DAVČNI PRIHODKI	861.470,96
	700 Davki na dohodek in dobiček	787.917,00
	703 Davki na premoženje	48.416,17
	704 Domači davki na blago in storitve	25.137,79
71	NEDAČNI PRIHODKI	174.266,87
	710 Udeležba na dobičku in dohodki od premoženja	26.116,14
	711 Takse in pristojbine	452,28
	712 Globe in druge denarne kazni	472,80
	713 Prihodki od prodaje blaga in storitev	1.603,03
	714 Drugi nedavčni prihodki	145.622,62
72	KAPITALSKI PRIHODKI	826,12
	720 Prihodki od prodaje poslovnih objektov in prostorov	826,12
74	TRANSFERNI PRIHODKI	79.916,05
	740 Transferni prihodki iz drugih javnofinančnih institucij	78.683,55
	741 Prejeta sredstva iz državnega proračuna iz sred. prorač EU	1.232,50
II.	SKUPAJ ODHODKI (40+41+42+43)	1.130.161,73
40	TEKOČI ODHODKI	294.759,05
	400 Plače in drugi izdatki zaposlenim	130.772,10
	401 Prispevki delodajalcev za socialno varnost	21.007,48

	402 Izdatki za blago in storitve	131.970,86
	403 Plačila domačih obresti	4.784,78
	409 Rezerve	6.223,83
41	TEKOČI TRANSFERI	439.317,08
	410 Subvencije	14.324,11
	411 Transferi posameznikom in gospodinjstvom	252.021,23
	412 Transferi neprofitnim organizacijam in ustanovam	21.862,01
	413 Drugi tekoči domači transferi	151.109,73
42	INVESTICIJSKI ODHODKI	372.851,37
	420 Nakup in gradnja osnovnih sredstev	372.851,37
43	INVESTICIJSKI TRANSFERI	23.234,23
	431 Investicijski transferi pravnim in fizičnim osebam, ki niso proračunski uporabniki	1.401,00
	432 Investicijski transferi proračunskim uporabnikom	21.833,23
III.	PRORAČUNSKI PRIMANJKLJAJ (I.-II.)	-13.681,73
B.	RAČUN FINANČNIH TERJATEV IN NALOŽB	
IV.	PREJETA VRAČILA DANIH POSOJIL IN PRODAJA KAPITALSKIH DELEŽEV (750+751+752)	0
75	PREJETA VRAČILA DANIH POSOJIL	0
	750 Prejeta vračila danih posojil	
	751 Prodaja kapitalskih deležev	
	752 Kupnine iz naslova privatizacije	
V.	DANA POSOJILA IN POVEČANJE KAPITALSKIH DELEŽEV (440+441+442)	0
44	DANA POSOJILA IN POVEČANJE KAPITALSKIH DELEŽEV	0
	440 Dana posojila	
	441 Povečanje kapitalskih deležev in naložb	
	442 Poraba sredstev kupnin iz naslova privatizacije	
VI.	PREJETA MINUS DANA POSOJILA IN SPREMEMBE KAPITALSKIH DELEŽEV (IV.-V.)	0
C.	RAČUN FINANCIRANJA	
VII.	ZADOLŽEVANJE (500)	74.878,79
50	ZADOLŽEVANJE	74.878,79
	500 Domače zadolževanje	74.878,79
VIII.	ODPLAČILA DOLGA (550)	81.025,86
55	ODPLAČILO DOLGA (550)	81.025,86
	550 Odplačila domačega dolga	81.025,86
IX.	SPREMEMBA STANJA SREDSTEV NA RAČUNU (I.+IV.+VII.-II.-V.-VIII.)	-19.828,80
X.	NETO ZADOLŽEVANJE (VII.-VIII.)	-6.147,07
XI.	NETO FINANCIRANJE (VI.+X.-IX.)	13.681,73
XII.	STANJE SREDSTEV NA RAČUNIH NA DAN 31. 12. 2011	54.050,70

3. člen

Zaključni račun proračuna Občine Razkrižje se objavi v Uradnem listu Republike Slovenije.

Št. 007-0077/2013-1
Razkrižje, dne 24. maja 2013

Župan
Občine Razkrižje
Stanko Ivanušič l.r.

1965. Odlok o dopolnitvi Odloka o predkupni pravici Občine Razkrižje

Občinski svet Občine Razkrižje je na podlagi 85. člena Zakona o urejanju prostora (Uradni list RS, št. 110/02, 8/03 – popr., 58/03 – ZZK-1, 33/07 – ZPNačrt, 108/09 – ZGO-1C, 80/10 – ZUPUDPP), Odloka o predkupni pravici Občine Razkrižje (Uradni list RS, št. 35/03, 133/03, 54/06, 68/12), in 6. ter 14. člena Statuta Občine Razkrižje (Uradni list RS, št. 12/99, 2/01, 38/04, 28/12) je na 14. seji dne 24. 5. 2013 sprejel

O D L O K**o dopolnitvi Odloka o predkupni pravici Občine Razkrižje**

1. člen

4. člen Odloka o predkupni pravici Občine Razkrižje (Uradni list RS, št. 35/03, 133/03, 54/06), se dopolni tako, da se za zadnjo alineo doda še alinea:

»– parkirišče za potrebe pokopališča in dovozna pot naslednje parcelne številke kmetijskih zemljišč 648/3, 648/4 in 613/1 vse k.o. Šafarsko«.

2. člen

Ta odlok začne veljati naslednji dan po objavi v Uradnem listu Republike Slovenije.

Št. 007-0078/2013-1
Razkrižje, dne 24. maja 2013

Župan
Občine Razkrižje
Stanko Ivanušič l.r.

SVETI JURIJ OB ŠČAVNICI**1966. Odlok o izvajanju gospodarske javne službe oskrbe s toplotno energijo s kotlovnico na lesno biomaso**

Na podlagi 29. člena Zakona o lokalni samoupravi (ZLS) (Uradni list RS, št. 94/07 – UPB2, 27/08 Odl. US, 76/08, 100/08 Odl. US, 79/09, 14/10 Odl. US, 51/10, 84710 Odl. US in 40/12 – ZUJF), 3. in 32. člena Zakona o gospodarskih javnih službah (ZGJS) (Uradni list RS, št. 32/93, 30/98 – ZZLPPO, 127/06 – ZJZP, 38/10 – ZUKN in 57/11), 11., 36. in 40. člena Zakona o javno-zasebnem partnerstvu (ZJZP) (Uradni list RS, št. 127/06), 33. člena Energetskega zakona (EZ) (Uradni list RS, št. 27/07 – UPB2, 70/08, 22/10, 37/11 Odl. US, 10/12 in 94/12 – ZDoh-2L), 4. člena Odloka o gospodarskih javnih službah v Občini Sveti Jurij ob Ščavnici (Uradni list RS, št. 10/10) ter 15. člena Statuta Občine Sv. Jurij ob Ščavnici (Uradni list RS, št. 29/00) je občinski svet občine na 25. redni seji dne 29. 5. 2013 sprejel

O D L O K**o izvajanju gospodarske javne službe oskrbe s toplotno energijo s kotlovnico na lesno biomaso**

I. SPLOŠNE DOLOČBE

1. člen

(predmet urejanja)

(1) Ta odlok vsebuje odločitev o ugotovitvi javnega interesa za sklenitev javno-zasebnega partnerstva in pravno podlago

za izvajanje gospodarske javne službe v obliki javno-zasebnega partnerstva.

(2) Ta odlok ureja način izvajanja gospodarske javne službe za dobavo toplote iz kotlovnice na lesno biomaso v Osnovni šoli Sveti Jurij ob Ščavnici (Ulica Edvarda Kocbeka 4, 9244 Sv. Jurij ob Ščavnici), še posebej pa:

– organizacijsko zasnovano izvajanja te gospodarske javne službe po vrsti in številu izvajalcev,

– pogoje za zagotavljanje storitev gospodarske javne službe za dobavo toplote iz kotlovnice na lesno biomaso ter pravice in obveznosti izvajalcev te gospodarske javne službe,

– pravice in obveznosti uporabnika,

– način financiranja gospodarske javne službe,

– vrsto in obseg objektov in naprav, potrebnih za izvajanje gospodarske javne službe,

– druge elemente, ki so pomembni za razvoj in opravljanje dejavnosti gospodarske javne službe.

(3) Ta odlok je v delu, ki se nanaša na predmet in pogoje za opravljanje gospodarske javne službe iz prvega odstavka, tudi koncesijski akt.

2. člen

(javni interes)

(1) Občina Sveti Jurij ob Ščavnici ugotavlja, da obstaja javni interes za izvajanje gospodarske javne službe upravljanja, dobave toplote in oskrbe s toplo vodo v objektu Osnovne šole Sveti Jurij ob Ščavnici.

Javni interes obsega:

– zamenjavo fosilnega energenta (kurilno olje) z lesno maso, ki je obnovljiv vir energije, s čimer se zmanjšuje izpuste CO₂ in prispeva k uresničevanju strategije povečevanja izrabe obnovljivih virov energije in

– zniževanje stroškov ogrevanja v navedenem objektu.

(2) Zaradi ekonomske upravičenosti in hitrejše realizacije ciljev, se izvajanje dejavnosti dobave toplote in oskrbe s toplo vodo izvede v obliki javno-zasebnega partnerstva.

3. člen

(javna služba)

(1) Dejavnost dobave toplote in oskrbe s toplo vodo se skladno s tem odlokom opravlja kot gospodarska javna služba in obsega:

– prenovu kotlovnice in postavitve nove kotlovske opreme,

– upravljanje, obratovanje in razvoj kotlovnice,

– priključitev uporabnika na kotlovnico in

– prenos toplotne energije do uporabnika.

(2) Naloge iz prve alineje prejšnjega odstavka obsegajo izvedbo potrebnih gradbenih del, dobavo in postavitve nove kotlovniške opreme, izvedbo potrebnih strojno inštalaterskih in elektro inštalaterskih del.

(3) Naloga iz druge alineje prvega odstavka tega člena obsegajo upravljanje, razvoj in vzdrževanje kotlovnice, razvoj oskrbe s toplotno energijo, odgovornost za varnost in zanesljivost funkcioniranja kotlovnice, izvajanje potrebnih meritev ter preizkusov delovanja kotlovnice.

(4) Naloga iz tretje alineje prvega odstavka tega člena obsega izgradnjo vseh elementov kotlovnice, ki so potrebni za zagotovitev prenosa toplotne energije do uporabnikovih naprav.

(5) Naloga iz četrte alineje prvega odstavka tega člena obsega obratovanje in s tem povezano zagotavljanje in prodajo toplotne energije uporabniku.

(6) Izvajalec javne službe mora poleg nalog prvega odstavka tega člena izvajati tudi vse druge naloge in dejavnosti, ki so z gospodarsko javno službo neločljivo povezane.

4. člen

(način izvajanja javne službe)

Gospodarska javna služba za dobavo toplote iz kotlovnice na lesno biomaso v (v nadaljevanju: javna služba) se opravlja

na podlagi podelitve koncesije osebi zasebnega prava (v nadaljevanju: koncesionar).

5. člen

(obseg opravljanja javne službe)

(1) Javna služba se v Občini Sveti Jurij ob Ščavnici opravlja na objektu, ki stoji na parc. št. 663/3 k.o. Jamna.

(2) Koncedent bo v primeru ugotovitve javnega interesa s spremembo tega odloka razširil obseg opravljanja gospodarske javne službe iz prejšnjega odstavka. V tem primeru se koncesija za izvajanje gospodarske javne službe do poteka koncesijske pogodbe lahko podeli neposredno v izvajanje koncesionarju, ki izvaja koncesijo na območju iz prejšnjega odstavka in je bil izbran na javnem razpisu v skladu s tem odlokom.

6. člen

(uporabnik storitev javne službe)

(1) Uporabnik storitve javne službe je vzgojno-izobraževalni zavod, ki sklene s koncesionarjem ustrežno pogodbo o zagotavljanju dobave toplote iz kotlovnice.

(2) Uporabniki storitve javne službe so lahko tudi drugi subjekti, na katere je prenesena pravica do upravljanja objektov iz prvega odstavka 5. člena tega odloka.

7. člen

(izvajanje upravnih nalog)

Upravne naloge v zvezi s koncesijo po tem odloku opravlja občinska uprava.

II. KONCESIJA

8. člen

(predmet koncesije)

Predmet koncesije je javna služba, v obsegu, določenem v 3. in 5. členu tega odloka.

9. člen

(koncedent)

Koncedent za podelitev koncesije po tem odloku je Občina Sveti Jurij ob Ščavnici.

10. člen

(pogoji, ki jih mora izpolnjevati koncesionar)

(1) Koncesionar je lahko pravna ali fizična oseba, ki izpolnjuje pogoje za opravljanje dejavnosti, ki je predmet koncesije.

(2) Za koncesionarja je lahko izbrana oseba, ki izpolnjuje naslednje pogoje:

- dokaže, da lahko zagotovi nemoteno dobavo energenta,
- zagotovi, da bo zgradil kotlovnico, ter vse naprave, ki so potrebne za izvajanje koncesije,
- razpolaga z ustrežno licenco za opravljanje energetske dejavnosti, če je ta potrebna, ali če je zahtevana v javnem razpisu,
- druge pogoje, določene v javnem razpisu.

(3) V javnem razpisu se opredeli, na kakšen način se preverja izpolnjevanje pogojev iz prejšnjega odstavka.

11. člen

(soglasje)

V okviru svoje pristojnosti izda koncedent pooblastilo koncesionarju za pridobitev vse potrebne dokumentacije, ki jo mora koncesionar pridobiti za začetek izvajanja in v času izvajanja koncesije.

12. člen

(obveznost in splošni pogoji izvajanja javne službe)

(1) Javno službo mora koncesionar izvajati neprekinjeno in jo lahko začasno ali trajno prekine le v primerih, določenih z zakonom in koncesijsko pogodbo.

(2) Uporaba dobrin, ki jih zagotavlja javna služba, mora biti zagotovljena vsem uporabnikom pod enakimi pogoji.

(3) Splošni pogoji za dobavo in odjem toplote iz kotlovnice, ki sodi v okvir izvajanja javne službe, se sprejmejo skupaj s koncesijsko pogodbo.

13. člen

(vrsta in obseg javne službe)

(1) Koncesionar pridobi izključno pravico izvajanja javne službe v objektih, opredeljenih v 5. členu tega odloka.

(2) Koncesionar pridobi tudi izključno pravico izgradnje kotlovnice in upravljanja s kotlovnico v objektih, opredeljenih v 5. členu tega odloka.

14. člen

(začetek in čas trajanja koncesije)

(1) Koncesija se podeljuje za obdobje 15 let. Začetek in čas trajanja koncesije se določita v koncesijski pogodbi.

(2) Po preteku časa trajanja koncesije se pod pogoji, določenimi v koncesijski pogodbi, koncesija lahko podaljša za obdobje, ki se določi v koncesijski pogodbi, vendar ne več, kot za pet let.

(3) Koncesija se lahko po preteku časa trajanja podaljša tudi do dokončne izbire novega koncesionarja. Podaljšanje v skladu s tem odstavkom je mogoče tudi po preteku časa, za katerega je podaljšana koncesijska pogodba z aneksom v skladu s prejšnjim odstavkom.

III. IZBIRA KONCESIONARJA

15. člen

(javni razpis)

(1) Koncesija se lahko podeli na podlagi javnega razpisa. Javni razpis se objavi v uradnem glasilu Republike Slovenije in na spletni strani občine.

(2) Javni razpis se izvede po postopku in vsebini, določeni z zakonom, ki ureja javno-zasebno partnerstvo, in zakonom, ki ureja gospodarske javne službe.

16. člen

(merila za izbiro koncesionarja)

- (1) Koncesionarja se izbere na podlagi naslednjih meril:
 - ponujene višine cene za toplotno energijo,
 - drugih meril, ki se opredelijo v javnem razpisu.

(2) Merila se v razpisni dokumentaciji podrobneje opredelijo in ovrednotijo. Določi se tudi način izračuna doseženega števila točk.

18. člen

(strokovna komisija)

(1) Koncedent imenuje tričlansko komisijo za vodenje razpisa. Glede sestave in delovanja komisije se uporabljajo tiste določbe zakona, ki urejajo splošni upravni postopek, ki se nanašajo na izločitev uradne osebe ter določbe ZJZP.

(2) Komisija po zaključenem postopku pripravi poročilo v skladu z določbami ZJZP.

19. člen

(podelitev koncesije)

(1) O izbiri koncesionarja odloči koncedent z odločbo v upravnem postopku.

(2) V postopku na prvi stopnji odloča občinska uprava, na drugi stopnji pa župan.

20. člen

(organ, pooblaščen za sklenitev koncesijske pogodbe)

Na podlagi dokončne odločbe o izbiri sklene župan z izbranim koncesionarjem koncesijsko pogodbo.

IV. RAZVOJ IN VZDRŽEVANJE KOTLOVNICE

21. člen

(objekti in naprave za izvajanje javne službe)

(1) Koncesionar je dolžan v objektu, ki ga določi koncedent, prenoviti kotlovnico z dobavo in namestitvijo pripadajočih naprav, ki so potrebne za kvalitetno izvajanje javne službe v obsegu iz 3. in 5. člena tega odloka. Obseg obveznosti in način financiranja prenove kotlovnice in naprav se določi v koncesijski pogodbi.

(2) Vse naprave iz prejšnjega odstavka, ki jih namesti koncesionar, so v lasti koncesionarja.

(3) Pri izbiri tehnologije upošteva koncesionar sorazmernost med tehnično izpopolnjenostjo določenega elementa ter stroški njegove uporabe. Pri načrtovanju, vzdrževanju in gradnji kotlovnice in naprav pa je koncesionar dolžan ravnati z načelom najboljše dosegljive tehnologije, predvsem pri izbiri rešitev, ki naj v največji možni meri prispevajo k varovanju okolja ter zagotavljajo varnost in zanesljivost delovanja kotlovnice.

(4) Dokumentacijo, ki je potrebna za pridobitev dovoljenj za izgradnjo kotlovnice in naprav, pripravi koncesionar in jo predloži koncedentu v potrditev.

(5) V postopku pridobivanja dovoljenj iz prejšnjega odstavka je koncedent dolžan sodelovati s koncesionarjem v okviru zakonskih omejitev in zmogljivosti svojih strokovnih služb.

22. člen

(vzdrževanje in preskušanje kotlovnice in naprav)

(1) Koncesionar je dolžan investicijsko in tekoče skrbeti za vzdrževanje kotlovnice in naprav in z njimi povezane infrastrukture tako, da je zagotovljeno nemoteno ter varno izvajanje javne službe.

(2) Koncesionar mora v najkrajšem možnem času poskrbeti za odpravo okvar, nepravilnosti in drugih pomanjklivosti, ki se pojavijo na kotlovnici in napravah.

V. PRAVICE IN OBVEZNOSTI UPORABNIKOV

23. člen

(uporaba storitev javne službe)

(1) Z uporabnikom je koncesionar dolžan skleniti ustrezno pogodbo o dobavi toplote.

(2) V primeru kršitve obveznosti koncesionarja iz prejšnjega odstavka lahko uporabnik zahteva, da pristojni organ občine z upravno odločbo odloči o njegovi pravici in naloži koncesionarju ustrezno ravnanje.

(3) Podrobnejša vprašanja v zvezi s pogodbo o dobavi toplote urejajo splošni pogoji.

VI. POSLOVANJE IN FINANCIRANJE

24. člen

(prenos objektov in naprav)

(1) Koncedent prenese skladno z določili koncesijske pogodbe koncesionarju v uporabo vse že zgrajene objekte in naprave, ki so potrebne za postavitev kotlovnice in naprav oziroma ki predstavljajo del kotlovnice in naprav.

(2) Koncesionar izvede celotno investicijo in krije celotne stroške obratovanja in vzdrževanja kotlovnice ter njenih naprav v času trajanja koncesijske pogodbe.

25. člen

(poslovanje koncesionarja)

(1) Koncesionar mora pri svojem poslovanju:

- za izvajanje javne službe voditi računovodstvo, ki je ločeno od ostalih dejavnosti koncesionarja,
- pripraviti, revidirati in objaviti letne računovodske izkaze na način, kot to zahteva zakonodaja.

(2) Za obveznosti koncesionarja občina odgovarja le v primeru, da je koncesionar v večinski lasti občine.

26. člen

(financiranje)

Izvajanje koncesije se opravlja na podlagi lastnih prihodkov koncesionarja.

27. člen

(plačilo za dobavljeno toploto)

(1) Uporabnik plačuje stroške dobavljene toplote. Dobavljena toplota se obračunava na podlagi koncesijske pogodbe.

(2) Cena za dobavljeno toploto se usklajuje enkrat letno glede na gibanje cene uporabljenega energenta. Podrobneje se usklajevanje cene določi s koncesijsko pogodbo.

28. člen

(koncesijska dajatev)

Koncesionar ni dolžan plačevati koncesijske dajatve koncedentu.

29. člen

(zavarovanje)

Koncesionar se v koncesijski pogodbi zaveže, da bo kot dober gospodar sklenil z zavarovalnico zavarovalne pogodbe za zavarovanje infrastrukture, naprav in rizikov, povezanih z izvajanjem dejavnosti, ki je predmet te koncesije.

VII. PRENEHANJE KONCESIJE

30. člen

(prenehanje koncesijskega razmerja in koncesijske pogodbe)

(1) Koncesijski razmerje med koncesionarjem in koncedentom preneha:

- s prenehanjem koncesijske pogodbe,
 - z odkupom koncesije,
 - z odvzemom koncesije,
 - s sporazumnim prenosom koncesije,
 - v primeru stečaja koncesionarja.
- (2) Koncesijska pogodba preneha veljati:
- po preteku časa, za katerega je bila sklenjena,
 - s sporazumno razvezo ali
 - z razdrtjem.

31. člen

(odvzem koncesije)

(1) Koncedent lahko odvzame koncesijo:

- če koncesionar ne prične z opravljanjem koncesije v rokih, določenih s koncesijsko pogodbo,
- če koncesionar neupravičeno prekine izvajanje javne službe za več kot 2 dni, oziroma za več kot 5 dni skupaj v koledarskem letu,
- če je koncesionar večkrat ali huje kršil določbe zakonov, predpisov, koncesijske pogodbe ali dovoljenj, izdanih na podlagi zakona,
- zaradi ponovljenih in dokumentiranih primerov neučinkovitih storitev, ogrožanja varnosti ljudi in premoženja ali nepravilnega vzdrževanja kotlovnice in naprav po izključni krivdi koncesionarja,
- če koncesionar ni vodil svojega poslovanja skladno s 25. členom tega odloka,
- če koncesionar ne izpolnjuje več pogojev za podelitev koncesije,
- če je v javnem interesu, da se dejavnosti oskrbe s toploto prenehajo izvajati kot koncesionirana gospodarska javna služba.

(2) V primerih iz druge, tretje, četrte in šeste alineje prejšnjega odstavka lahko koncedent odvzame koncesijo šele, če koncesionar po pisnem opozorilu ponovi kršitve.

(3) V primeru iz sedme alineje prvega odstavka tega člena je mogoče odvzeti koncesijo z odpovednim rokom 6 mesecev. Koncedent prevzame naprave, potrebne za izvajanje koncesije, v skladu z določbami tega odloka, ki urejajo odkup koncesije.

Koncesije ni mogoče odvzeti, če je do razlogov iz prvega odstavka, ki so podlaga za odvzem, prišlo zaradi višje sile.

(4) V primerih iz prvega odstavka lahko koncedent prevzame izvajanje javne službe v režijo ali pa zanjo predvidi drug način izvajanja v skladu z zakonom, ki ureja gospodarske javne službe.

32. člen

(odkup koncesije)

(1) Z odkupom preneha koncesijsko razmerje tako, da koncesionar preneha opravljati javno službo, ki je predmet koncesije, koncedent pa v določenem obsegu prevzame naprave, ki jih je koncesionar zgradil ali drugače pridobil za namen izvajanja javne službe.

(2) Podrobnejša vprašanja odkupa iz prejšnjega odstavka se uredijo s koncesijsko pogodbo.

(3) Odkup koncesije je lahko tudi prisilen. Za prisilen odkup koncesije se uporabljajo določbe predpisov, ki urejajo razlastitev. Ob prisilnem odkupu je koncedent dolžan plačati koncesionarju odškodnino, ki se določa po predpisih o razlastitvi.

33. člen

(prenos koncesije)

(1) Opravljanje javne službe lahko koncesionar prenese na drugo osebo samo v soglasju s koncedentom.

(2) Opravljanje javne službe lahko koncedent v času trajanja koncesijske pogodbe prenese na drugo osebo samo v soglasju s koncesionarjem.

(3) S koncesijsko pogodbo se lahko dogovorijo primeri, ko je prenos opravljanja javne službe dovoljen brez soglasja druge stranke, in obseg, v katerem se ta prenos lahko opravi.

34. člen

(lastništvo naprav po prenehanju)

Vse naprave, ki jih koncesionar namesti v okviru in v času izvajanja koncesije, preidejo s prenehanjem koncesijske pogodbe v last koncedenta.

VIII. PREHODNA IN KONČNA DOLOČBA

35. člen

(nadzor)

(1) Nadzor nad izvajanjem javno-zasebnega partnerstva vršita župan in občinski svet.

(2) Župan je o aktivnostih, povezanih s sklenitvijo in izvajanjem javno-zasebnega partnerstva dolžan poročati občinskemu svetu enkrat letno.

36. člen

(uporaba objektov)

Način in obseg uporabe objekta, v katerem se namesti kotlovnica in vse naprave, se opredelita v koncesijski pogodbi.

37. člen

(začetek veljavnosti)

Ta odlok začne veljati naslednji dan po objavi v Uradnem listu Republike Slovenije.

Št. 4617-0001/2013-01

Sveti Jurij ob Ščavnici, dne 29. maja 2013

Župan
Občine Sveti Jurij ob Ščavnici
Anton Slana l.r.

1967. Odlok o občinskem podrobnem prostorskem načrtu za Blaguško jezero

Na podlagi 14. in 61. člena Zakona o prostorskem načrtovanju (Uradni list RS, št. 33/07, 70/08 – ZVO-1B, 108/09, 80/10 – ZUPUDPP, 106/10 – popr., 43/11 – ZKZ-C, 57/12, 57/12 – ZUPUDPP-A), 29. člena Zakona o lokalni samoupravi (Uradni list RS, št. 94/07 – ZLS-UPB2, 76/08, 79/09, 51/10) ter 15. člena Statuta Občine Sveti Jurij ob Ščavnici (Uradni list RS, št. 29/00) je Občinski svet Občine Sveti Jurij ob Ščavnici na 25. redni seji dne 29. 5. 2013 sprejel

ODLOK

o občinskem podrobnem prostorskem načrtu za Blaguško jezero

SPLOŠNE DOLOČBE

1. člen

S tem odlokom se sprejme občinski podrobni prostorski načrt »za Blaguško jezero« (v nadaljevanju: OPPN), ki ga je izdelal IPG, Inženiring, Projektiranje, Gradnja, Igor Pivec s.p., Partizanska cesta 42, 9250 Gornja Radgona v maju 2013, pod št. 50-1/2012 in je sestavni del tega odloka.

OPPN določa:

- območje obdelave,
- arhitekturne, krajinske in oblikovalske rešitve prostorskih ureditev,
- načrt parcelacije,
- etapnost izvedbe,
- rešitve in ukrepe za celostno ohranjanje kulturne dediščine,
- rešitve in ukrepe za varstvo okolja, naravnih dobrin ter ohranjanje narave,
- rešitve in ukrepe za obrambo ter varstvo pred naravnimi in drugimi nesrečami, vključno z varstvom pred požarom,
- pogoje glede priključevanja objektov na gospodarsko javno infrastrukturo in grajeno javno dobro,
- vplive in povezave s sosednjimi enotami urejanja prostora,
- dopustna odstopanja od načrtovanih rešitev.

2. člen

OPPN vsebuje:

A. TEKSTUALNI DEL

Besedilo OPPN – Odlok, ki je urejen v naslednjih poglavjih:

- I. Splošne določbe;
- II. Opis prostorske ureditve;
- III. Umestitev načrtovane ureditve v prostor:
 - vplivi in povezave prostorskih ureditev s sosednjimi območji,
 - rešitve načrtovanih objektov in površin,
 - pogoji in usmeritve za projektiranje in gradnjo;
- IV. Zasnova projektnih rešitev in pogojev glede priključevanja objektov na gospodarsko javno infrastrukturo in grajeno javno dobro;
- V. Rešitve in ukrepi za celostno ohranjanje kulturne dediščine;
- VI. Rešitve in ukrepi za varovanje okolja, naravnih virov in ohranjanja narave;
- VII. Rešitve in ukrepi za obrambo ter varstvo pred naravnimi in drugimi nesrečami, vključno z varstvom pred požarom;
- VIII. Etapnost izvedbe prostorske ureditve;
- IX. Velikost dopustnih odstopanj od funkcionalnih, oblikovalskih in tehničnih rešitev;
- X. Usmeritev za določitev meril in pogojev po prenehanju veljavnosti OPPN;

XI. Končne določbe.			
B. GRAFIČNI DEL			
1.	Izsek iz Odloka o prostorskih ureditvenih pogojih Občine Sveti Jurij ob Ščavnici	M 1:5000	– (1) Območje dovoza in parkinga, k.o. Blaguš: Parc. št.: 398/1, 399/1, 399/3, 399/4, 402/3, 402/4, 402/5, 412/3, 412/4, 412/5, 415/3, 415/4, 419/5, 419/4 in 419/3
2.	Obstoječe parcelno stanje z območjem obdelave	M 1:2000	– (2) Gostinsko prireditveni del, k.o. Blaguš: Parc. št.: 422/3, 423/3 – del in 423/1 – del
3.	Geodetski načrt z območjem obdelave in obstoječim parcelnim stanjem	M 1:2000	– (3) Območje igral in piknikov, k.o. Blaguš: Parc. št.: 423/3 – del, 423/4, 425/1 – del in 425/6 – del
4.	Ureditvena situacija z delitvijo na podobmočja	M 1:2000	k.o. Kraljevci: Parc. št.: 878 – del
4.1.	Ureditvena situacija z delitvijo na podobmočja za severovzhodni del območja OPPN	M 1:1000	– (4) Območje nasipa, k.o. Blaguš: Parc. št.: 423/3 – del, 425/6 – del in 387/2 – del
4.2.	Ureditvena situacija z delitvijo na podobmočja za jugozahodni del območja OPPN	M 1:1000	k.o. Kraljevci: Parc. št.: 878 – del
5.	Ureditvena situacija z delitvijo na podobmočja na orto foto posnetku	M 1:2000	– (5) Območje individualnih stanovanjskih in kmetijskih objektov I, k.o. Blaguš: Parc. št.: 424/2, 424/1 – del, 544/9, 544/8, 425/10, 425/8 – del, 425/9 – del, 544/7, 544/1 – del, 424/3, 426/3 – del, 544/6 – del in 745 – del
6.	Situacija komunalnih vodov in prometne ureditve	M 1:2000	– (6) Območje campinga, k.o. Blaguš: Parc. št.: 387/1 in 387/2 – del in 425/1 – del
6.1.	Situacija komunalnih vodov in prometne ureditve za severovzhodni del območja OPPN	M 1:1000	k.o. Kraljevci: Parc. št.: 878 – del
7.	Načrt parcelacije	M 1:2000	– (7) Območje individualnih stanovanjskih in počitniških objektov, k.o. Blaguš: Parc. št.: 388/4 – del, 388/3 – del, 381/16, – del, 381/17 – del, 381/19 – del, 381/14, 381/15, 381/3 – del, 381/11, 381/8, 388/5, 386, 384/6, 384/8, 384/7, 384/9, 384/10, 384/1 – del, 384/11, 384/12, 384/4 – del, 384/5 – del, 384/13 in 381/7
8.	Rešitve in ukrepi za varstvo okolja, ohranjanja narave in obrambe pred naravnimi in drugimi nesrečami, vključno z varstvom pred požarom in vplivom povezav s sosednjimi zemljišči	M 1:2000	– (8) Območje campinga in glampinga, k.o. Blaguš: Parc. št.: 388/1, 388/3 – del, 388/4 – del, 381/16 – del
C. PRILOGE			
– Smernice in mnenja nosilcev urejanja prostora;			
– Izjava odgovornega prostorskega načrtovalca.			
OPIS PROSTORSKE UREDITVE			
3. člen			
Območje obravnave, za katerega se sprejema OPPN se urejuje na podlagi določil Odloka o ureditvenem načrtu za »Blaguško jezero«, (Uradne objave št. 23/87 in Uradni list RS, št. 20/01).			
V ureditvenem območju OPPN so predvidene naslednje prostorske ureditve, oziroma podobmočja:			
	– (1) Območje dovoza in parkinga,		
	– (2) Gostinsko prireditveni del,		
	– (3) Območje igral in piknikov,		
	– (4) Območje nasipa,		
	– (5) Območje individualnih stanovanjskih in kmetijskih objektov I,		
	– (6) Območje campinga,		
	– (7) Območje individualnih stanovanjskih in počitniških objektov,		
	– (8) Območje campinga in glampinga,		
	– (9) Območje nastanitvenih objektov,		
	– (10) Območje osrednjega objekta,		
	– (11) Območje prostih dejavnosti,		
	– (12) Mirno območje I,		
	– (13) Območje nastanitvenih objektov in glampinga,		
	– (14) Območje individualnih stanovanjskih in kmetijskih objektov II,		
	– (15) Območje individualnih stanovanjskih in kmetijskih objektov III,		
	– (16) Mirno območje II,		
	– (17) Območje izvedbe pomolov z manjšimi objekti,		
	– (18) Območje izvedbe plavajočih platojev in privezov za čolne.		
Meja območja OPPN in meja obdelave je določena z obodno parcelacijo in z navedbo parcel. Predmetno območje se nahaja ob Blaguškemu jezeru.			
Območje OPPN obravnava naslednja zemljišča, deljena po podobmočjih:			
			– (9) Območje nastanitvenih objektov, k.o. Blaguš: Parc. št.: 393/4 – del, 393/3 – del, 393/1 – del in 382/5 – del
			k.o. Kraljevci: Parc. št.: 788/2 – del
			– (10) Območje osrednjega objekta, k.o. Blaguš: Parc. št.: 393/1 – del
			k.o. Kraljevci: Parc. št.: 777/4 – del in 788/2 – del
			– (11) Območje prostih dejavnosti, k.o. Blaguš: Parc. št.: 393/4 – del, 393/3 – del, 393/1 – del in 393/2 – del
			– (12) Mirno območje I, k.o. Blaguš: Parc. št.: 393/4 – del, 393/3 – del, 393/1 – del in 393/2 – del
			k.o. Kraljevci: Parc. št.: 777/3 – del, 777/5 – del in 785/3 – del
			– (13) Območje nastanitvenih objektov in glampinga, k.o. Blaguš: Parc. št.: 393/1 – del in 393/2 – del
			k.o. Kraljevci: Parc. št.: 777/3 – del, 777/4 – del, 777/5 – del, 780/2, 781/2, 779, 789/4 in 785/3 – del
			– (14) Območje individualnih stanovanjskih in kmetijskih objektov II, k.o. Kraljevci: Parc. št.: 792/1, 792/3, 791/2, 792/4, 792/2, 793/1, 793/5, 793/3, 793/2, 793/4, 794/1, 880/7 in 878 – del

– (15) Območje individualnih stanovanjskih in kmetijskih objektov III,

k.o. Kraljevci:

Parc. št.: 698/1 in 698/2

– (16) Mirno območje II,

k.o. Blaguš:

Parc. št.: 539/3

k.o. Kraljevci:

Parc. št.: 799/2, 799/3, 880/6, 795/1, 795/2, 799/1, 796/1, 796/2, 799/5, 797/1, 797/2, 880/2, 798/1, 798/4, 773/2, 798/2, 773/1, 772/1, 880/3, 880/4 – del

– (17) Območje izvedbe pomolov z manjšimi objekti,

k.o. Kraljevci:

Parc. št.: 878 – del

– (18) Območje izvedbe plavajočih platojev in privezov za čolne,

k.o. Kraljevci:

Parc. št.: 878 – del.

UMESTITEV NAČRTOVANE UREDITVE V PROSTOR

Vplivi in povezave prostorskih ureditev s sosednjimi območji

4. člen

Vplivno območje OPPN je enako ureditvenemu območju OPPN.

V času gradnje bo vplivno območje OPPN zajemalo zemljišča znotraj ureditvenega območja ter zemljišča, namenjena za gradnjo javne infrastrukture.

Po izgradnji prostorskih ureditev bo vplivno območje obsegalo zemljišča, ki so vključena v OPPN.

Predvidena realizacija programov v območju urejanja OPPN ne bo imela negativnih vplivov na sosednja območja z vidika varstva pred požarom, hrupa, ostalega varstva in zaščite okolja.

Rešitve načrtovanih objektov in površin

5. člen

V območju OPPN so dovoljene gradnje novih objektov, njihove rekonstrukcije in adaptacije, prizidave in nadzidave, spremembe namembnosti obstoječim objektom, rušitve objektov, redna in investicijska vzdrževalna dela na zgrajenih objektih, hortikulture ureditve (ureditev zelenih površin, zasaditev dreves in grmovnic ...) in parterne ureditve (tlakovanje, ureditev pešpoti, zunanjih stopnic, zunanjih teras ...).

Pogoji in usmeritve za projektiranje in gradnjo – po podobmočjih

6. člen

(1) Območje dovoza in parkinga

Na območju dovoza in parkinga je predviden glavni dovoz do jezera, do gostinsko prireditvenega dela, ter centralno parkirišče za celotno območje Blaguškega jezera. Dovožna pot se po potrebi uredi dvosmerno, z zavojem ob gostinsko prireditvenem delu, ter se na vsaki strani lahko uredijo parkirišča. Izvede se lahko tudi javna razsvetljava ceste in parkirišč. Ob sami dovožni poti je predvidena izvedba do 60 parkirnih mest, ki se izvedejo predvidoma bočno. Prav tako, se ob sami dovožni poti, ali pa odmaknjeno od nje izvede pešpot in pot za kolesarje, ki je lahko širine do 2,00 m.

7. člen

(2) Gostinsko prireditveni del

Na predmetnem območju je že obstoječ gostinski objekt – bife, so obstoječe sanitarije, mize s klopmi, ter prostor za odpadke, kakor tudi terasa nad brežino jezera. Izvedla se bo razširitev gostinskega objekta, za potrebe večjega števila gostov, v tem objektu pa bo tudi nameščena recepcija za po-

trebe gostov, ki bodo obiskali, ter se tudi namestili v celotnem kompleksu Blaguškega jezera. Po potrebi se lahko razširijo tudi obstoječe sanitarije, lahko pa se tudi odstranijo, ter se izvedejo v sklopu gostinskega objekta. Na tem podobmočju je možno tudi izvesti druge objekte, ki služijo predvsem turističnemu namenu za prodajo suvenirov ter ostalih rokodelski izdelkov iz okolice. Gostinski objekt se tlorisno lahko poveča glede na potrebe investitorja, v višino pa se lahko izvede le pritličje in eno etažo (dve etaži; P+1 ali P+M). Objekti, ki služijo predvsem turističnemu namenu za prodajo suvenirov ter ostalih rokodelskih izdelkov iz okolice so lahko pritlične izvedbe.

Glede gradnje teh objektov prav tako ni nobenih oblikovalskih pogojev, ter se oblika določi s projektom za pridobitev gradbenega dovoljenja.

8. člen

(3) Območje igral in piknikov

Na predmetnem območju se namestijo igrala za otroke, kakor se tudi na tem območju namestijo prostori za žar, kjer si gosti lahko sami pripravijo hrano. Na tem območju je možno postaviti ali začasne turistične objekte, ali pa stalne objekte, ki prvenstveno služijo gostinski dejavnosti (šanki).

9. člen

(4) Območje nasipa

Na območju nasipa ni predvidenih nobenih posebnih pogojev, razen izvedbe dovožnih poti, manjše »javne« razsvetljave, ter eventualno potrebnih ostalih komunalnih vodov.

10. člen

(5) Območje individualnih stanovanjskih in kmetijskih objektov I

Na predmetnem območju so obstoječi stanovanjski in kmetijski objekti. Predmetne objekte je možno rekonstruirati, prizidavati in nadzidavati, kakor tudi porušiti obstoječe objekte in izvesti nove gradnje. Dejavnost, oziroma namembnost objektov je lahko le individualna stanovanjska gradnja, ter kmetijska dejavnost. Druge dejavnosti na tem območju niso predvidene in dopustne.

11. člen

(6) Območje campinga

Na predmetnem območju je predviden prostor za postavljanje šotorov – camping, kjer se lahko z lastnimi šotori namestijo gostje. Na tem območju se lahko izvedejo tudi objekti za potrebe glampinga. Prav tako je na tem območju predviden objekt s sanitarijami, ki je lahko dvoetažne izvedbe (P+1 ali P+M), za potrebe podobmočij 6 in 8 (campinga kot glampinga). Ob sanitarijah se izvedejo tudi ostali prostori za potrebe campinga in glampinga (tuši, pralnica posode in oblačil, skladišče za opremo ...). Oblikovalskih pogojev glede predmetnega objekta ni. Na tem območju se izvede tudi prostor za zbiranje odpadkov. Za potrebe gostov campinga se izvede tudi manjši bazen, tlorisne velikosti do 100 m². Izvede se vsa potrebna komunalna infrastruktura, posebej manjša »javna« razsvetljava, ter priključki na električno omrežje za parcele campinga. Na podobmočju campinga lahko maksimalno campira do 50 oseb.

Na območju campinga se predvideva tudi izgradnja čistilne naprave, velikosti do 200 PE, za potrebe območja ureditve, predvsem iz podobmočij št. 6, 8, 9, 10 in 13. Čistilna naprava se lahko izvaja tudi modularno, glede na zaključene celote, ki se priključujejo na njo. Na predmetnem območju se izvede tudi dovožna pot za potrebe podobmočij 6, 7, 8, 9, 10, 11, 12, 13 in 17.

12. člen

(7) Območje individualnih stanovanjskih in počitniških objektov

Na predmetnem območju so obstoječi stanovanjski in počitniški objekti – vikendi. Predmetne objekte je možno rekonstruirati, prizidavati in nadzidavati, kakor tudi porušiti obstoječe

objekte in izvesti nove gradnje. Dejavnost, oziroma namembnost objektov je lahko le individualna stanovanjska gradnja. Druge dejavnosti na tem območju niso predvidene in dopustne.

13. člen

(8) Območje campinga in glampinga

Predmetno območje je pogodeno. Smiselno se v to območje namestijo objekti za potrebe glampinga. Glamping je izpeljanka iz besed »glamuros camping«, ki pomeni glamurno campiranje, višji standard campiranja. V bistvu gre za manjše montažne, prenosljive hišice, v katerih se samo prespi. Izvedejo se dostopne poti, kakor tudi vsa ostala potrebna komunalna infrastruktura. Oblikovanje objektov glampinga je prosto, kakor tudi njihova tlorisna velikost, so pa vsi enotažne izvedbe. Točna lokacija, lega in velikost, kakor tudi komunikacijske poti, ter komunalna infrastruktura se točno določi v projektu za pridobitev gradbenega dovoljenja. Na predmetnem podobmočju se lahko nastani maksimalno do 50 oseb (50 ležišč). Pripravijo se lahko tudi »parcele« za campiranje.

Na predmetnem območju se izvede tudi dovozna pot za potrebe podobmočij 7, 8, 9, 10, 11, 12, 13 in 17.

14. člen

(9) Območje nastanitvenih objektov

Na predmetnem območju se izvede dovozna pot, s potrebnimi parkirišči, ter se izvedejo nastanitveni objekti. Kot termin »Nastanitveni objekti« se smiselno uporabljajo določila Pravilnika o minimalnih tehničnih pogojih in minimalnem obsegu storitev za opravljanje gostinske dejavnosti (Uradni list RS, št. 88/00, 114/04 in 52/08) – 4. člen (Gostinski obrati), ter predpisih, ki predmetni pravilnik nasledijo. Tlorisna velikost objektov je prosta, objekti pa lahko imajo dve etaži nad terenom, ter po potrebi tudi klet (K+P+1 ali K+P+M). Oblikovanje, postavitve in razporeditev objektov je prosta, kakor tudi število objektov. Objekti se izvajajo lahko po vseh zemljiških predmetnega podobmočja. Objektov na predmetnem podobmočju je lahko le toliko, da je v njih možna nastanitev do 60 oseb (60 ležišč). Na predmetnem podobmočju se izvede tudi ustrezno število parkirnih mest, za potrebe podobmočja 9 in 13, s tem da je na dve ležišči potrebno zagotoviti minimalno 1 parkirno mesto.

Izvedejo se tudi vsi potrebni komunalni vodi.

15. člen

(10) Območje osrednjega objekta

Na predmetnem območju se izvede osrednji objekt, ki je namenjen poslovno-obrtni dejavnosti, dejavnosti gostinstva, prenočitveni (nastanitveni) dejavnosti in stanovanju. Tlorisna velikost objekta je prosta, objekt ima lahko le tri etaže nad terenom, po potrebi pa se izvede tudi klet. Oblikovalskih pogojev ni. Prav tako se na tem območju lahko postavijo tudi drugi objekti, ki prvenstveno služijo območju ureditve, predvsem kompleksu Blaguškega jezera (shrambe za mehanizacijo, orodje, drugi nastanitveni in ostali objekti), kakor tudi dopolnjujejo osrednji objekt. Lokacija objektov ni določena, ter se lahko postavijo kjer koli na predmetnem podobmočju. V poslovno-obrtnem delu se bo izvajala prvenstveno domača in umetnostna obrt. Kolikor bo na predmetnem območju izvedena nastanitev, je možna nastanitev le do 10 oseb (ležišč). Na predmetnem podobmočju se izvede tudi ustrezno število parkirnih mest, za potrebe podobmočja.

16. člen

(11) Območje prostih dejavnosti

Na predmetnem območju ni predvidena gradnja konkretnih objektov, le izvedba poti, ter potrebne komunalne infrastrukture, kakor tudi postavitve manjših nadstrešnic in klopi.

17. člen

(12) Mirno območje I

Na predmetnem mirnem območju niso predvideni nobeni posebni posegi, razen izvedbe komunikacijskih in pešpoti, iz-

vedba potrebne komunalne infrastrukture, ter postavitve klopi, miz in tudi manjših nadstrešnic.

18. člen

(13) Območje nastanitvenih objektov in glampinga

Na predmetnem območju se izvede dovozna pot, ter se izvedejo nastanitveni objekti in objekti za glamping. Tlorisna velikost objektov je prosta, objekti pa lahko imajo dve etaži (K+P ali P+1 ali P+M). Oblikovanje, postavitve in razporeditev objektov je prosta, kakor tudi število objektov. Objekti se izvajajo lahko po vseh zemljiških predmetnega podobmočja. Objektov na predmetnem podobmočju je lahko le toliko, da je v njih možna nastanitev do 60 oseb (60 ležišč). Izvedejo se tudi vsi potrebni komunalni vodi.

19. člen

(14) Območje individualnih stanovanjskih in kmetijskih objektov II

Na predmetnem območju so obstoječi stanovanjski in kmetijski objekti. Predmetne objekte je možno rekonstruirati, prizidavati in nadzidavati, kakor tudi porušiti obstoječe objekte in izvesti nove gradnje. Dejavnost, oziroma namembnost objektov je lahko le individualna stanovanjska gradnja, ter kmetijska dejavnost. Druge dejavnosti na tem območju niso predvidene in dopustne.

20. člen

(15) Območje individualnih stanovanjskih in kmetijskih objektov III

Na predmetnem območju so obstoječi stanovanjski in kmetijski objekti. Predmetne objekte je možno rekonstruirati, prizidavati in nadzidavati, kakor tudi porušiti obstoječe objekte in izvesti nove gradnje. Dejavnost, oziroma namembnost objektov je lahko le individualna stanovanjska gradnja, ter kmetijska dejavnost. Druge dejavnosti na tem območju niso predvidene in dopustne.

21. člen

(16) Mirno območje II

Na predmetnem mirnem območju niso predvideni nobeni posebni posegi, razen izvedbe komunikacijskih in pešpoti, izvedba potrebne komunalne infrastrukture, ter postavitve klopi, miz in tudi manjših nadstrešnic.

22. člen

(17) Območje izvedbe pomolov z manjšimi objekti

Na predmetnem območju se posega v vodo – jezero, in sicer tako, da se izvedejo cca 4, 5 pomolov, do dolžine cca 15,00 m, na koncu katerih se izvedejo manjši objekti, v katerih bodo savne ali prenočitveni objekti.

23. člen

(18) Območje izvedbe plavajočih platojev in privezov za čolne.

Na predmetnem območju, se na jezeru izvede prireditveni plavajoči plato, tlorisne velikosti do 15,00 x 15,00 m, kakor tudi privezi za čolne, ter še po potrebi kakšni manjši plavajoči platoi. Čolnov, oziroma privezov za čolne bo do 15.

24. člen

Javna infrastruktura

Povezuje vsa zemljišča in jim zagotavlja dostop. Izvedejo se ceste, ki se protiprašno uredijo (asfaltira ali tlakuje), vključno s potrebnimi parkirnimi površinami, kakor tudi pešpoti in kolesarske poti. Po tem zemljišču se izvede tudi vsa gospodarska javna infrastruktura (vodovod, kanalizacija, telefon, CATV, elektrika ...).

Do vodnih površin mora biti zagotovljen neoviran dostop po obstoječih pešpotih. Kolikor se na obstoječe pešpoti namesti ovira (ograja), se mora zagotoviti alternativna najkrajša pot okrog ovire.

25. člen

Pomožni objekti

Pomožni objekti, to so enostavni in nezahtevni objekti se lahko postavijo v velikosti in pod pogoji, ki jih določa Uredba o razvrščanju objektov glede na zahtevnost gradnje (Uradni list RS, št. 18/13, 24/13 in 24/13), ter predpisih, ki predmetno uredbo spreminjajo in dopolnjujejo, oziroma nasledijo. Objekte je dopustno postavljati 2,00 m od parcelne meje, kolikor pa soglašata lastnik sosednjega zemljišča, pa tudi na parcelno mejo. Pomožni objekti se lahko postavljajo na vseh podobmočjih OPPN.

Posamezna gradbena parcela ali več parcel skupaj, kakor tudi celotna podobmočja se lahko ogradijo z leseno, žično ali betonsko ograjo do višine 2,0 m, pod pogojem, da je zagotovljena preglednost in prevoznost v primeru intervencije. Ograjo je dopustno postavljati do parcelne meje.

Prav tako se ob parcelni meji lahko zasadi »zelena ograja« – živa meja. Zasejana mora biti tako, da je mogoče vzdrževanje z investitorjevega zemljišča.

26. člen

Parcelacija

Zakoličba posameznih parcel se izvede skladno z grafičnim delom OPPN-ja. (Tehnični elementi za zakoličenje objektov in gradbenih parcel – parcelacija). Parcele se lahko glede na potrebe združujejo, ali pa se še posebej razdružujejo (drobijo) za potrebe posamičnih gradenj, kar pa je razvidno iz projektov za pridobitev gradbenega dovoljenja.

27. člen

Oblikovalski pogoji

Oblikovanje objektov na podobmočjih 1, 2, 3, 4, 6, 8, 9, 10, 11, 12, 13, 17 in 18 je prosto, ter ni določenih oblikovalskih pogojev. Upoštevati je le etažnost, ki je določena za vsako podobmočje posebej.

Na podobmočjih 5, 7, 14 in 15, kjer so že obstoječi objekti, je dopustna gradnja objektov pravokotnih oblik, v razmerju stranic od 1:1,1 do 1:2,5. Izvedejo se lahko tudi pritikline k osnovnemu tlorisu. Streha nad stanovanjskimi, bivalnimi objekti je dvokapnica, naklona od 30° do 45°. Sleme je vzporedno z daljšo stranico objekta. Streha nad kmetijskimi objekti je lahko manjšega naklona vendar ne manjše od 5° (od 5° do 45°). Na strehi so lahko izvedeni strešni izzidki, frčade, kukerli ...

Etažnost objektov na teh podobmočjih je lahko K+P+M, ali K+P+1.

ZASNOVA PROJEKTIH REŠITEV IN POGOJEV GLEDE PRIKLJUČEVANJA OBJEKTOV NA GOSPODARSKO JAVNO INFRASTRUKTURO IN GRAJENO JAVNO DOBRO

28. člen

Promet

Za dovoz na območje OPPN-ja se ohrani obstoječa dovozna pot (v podobmočju 1), katera se priključuje na državno cesto R2-439 na odseku št. 1305 Sveti Jurij ob Ščavnici–Cerkevnik, ki se nahaja na južnem delu območja OPPN, ter se primerno uredi. Prav tako se ohrani obstoječa dovozna pot – občinska cesta, ki se nahaja na severovzhodnem delu območja OPPN.

Primerno se uredi obstoječa dovozna pot, v podobmočjih 7, 8, 9 in 10, za potrebe funkcioniranja le-teh podobmočij, ki se deloma izvede tudi na novo.

Po potrebi se uredi javno razsvetljavo opremljena s reduktorjem, ki omogoča obratovanje z zmanjšano močjo v nočnem času.

Odtokanje vode s ceste iz novih priključkov ne sme biti ovirano. Meteorna in druga voda s priključka ne sme pritekati na cesto ali na njej zastajati, zato je na priključku potrebno urediti odvodnjavanje, če teren tako zahteva.

Pri načrtovanju OPPN so upoštevane smernice za načrtovanje s katerimi:

– bo zagotovljeno varno odvijanje prometa vseh udeležencev v prometu,

– bo zagotovljena opremljenost s prometno signalizacijo, ki udeležence v prometu pravočasno opozarja na spremenjene razmere za varno odvijanje prometa,

29. člen

Mirujoči promet

Parkiranje osebnih vozil se uredi v podobmočju 1, ter podobmočjih 9 in 10, kakor tudi v preostalih podobmočjih, ob dovoznih poteh, kolikor se izkaže potreba, kar se predvidi v projektu za pridobitev gradbenega dovoljenja. V skladu s predpisi je potrebno zagotoviti zadostno število parkirnih mest za invalidne osebe.

30. člen

Vodovodno omrežje

Predvidena pozidava se lahko naveže na obstoječe javno vodovodno omrežje Ductil DN 150, ki poteka po zemljišču parc. št. 593/1 k.o. Blaguš. Uredi se hidrantno omrežje z nadtalnimi hidranti, ki bodo zagotavljali zadostne količine in pritisk vode v omrežju ob predvidenih objektih. Sekundarno omrežje (za sanitarne in požarne vode) se navezuje na primarni vodovod. Kolikor se ugotovijo druge možnosti povezave območja OPPN na javno vodovodno omrežje, se le-to lahko izvede, kar se predvidi v projektu za pridobitev gradbenega dovoljenja.

31. člen

Kanalizacijsko omrežje

Območje OPPN ne leži na območju aglomeracije, kar pomeni, da območje ne sovпада z Operativnim programom odvajanja in čiščenja komunalne odpadne vode – novelacija za obdobje 2005 do 2017, in da na omenjenem območju ni predvidena izgradnja javnega kanalizacijskega sistema. Na takih območjih so lastniki objektov dolžni sami zagotoviti objekte za odvajanje in čiščenje komunalnih odpadnih voda.

Glede na število stalnih uporabnikov, sezonskih gostov in predvidenih nihanj, je predvideti čistilno napravo, ki bo glede na pričakovana nihanja dotoka odpadnih voda sposobna očistiti odpadno vodovodno skladu z določili Uredbe o emisiji snovi pri odvajanju odpadne vode iz malih komunalnih čistilnih naprav (Uradni list RS, št. 98/07, 30/10).

Lastnik stavb mora za padavinsko vodo, ki odteka s streh stavb, zagotoviti odvajanje neposredno v vode ali posredno v podzemne vode, kadar je to izvedljivo. Lastnik objektov z utrjenimi, tlakovanimi ali drugimi materiali prekritimi površinami, s katerih odteka odpadna padavinska voda, ki je tako onesnažena, da se v skladu s predpisom, ki ureja odvajanje padavinske vode z javnih cest, ne sme odvajati v vode, mora to vodo zajeti v zadrževalniku padavinske odpadne vode, obdelati v lovilcu olj in lovilcu peska.

Zbiranje in odvajanje odpadnih voda mora biti ločeno za padavinske in komunalne vode. Industrijskih odpadnih vod na območju OPPN ni.

Na območju campinga (podobmočje 6) se predvideva izgradnja čistilne naprave za potrebe območja ureditve, predvsem iz podobmočij št. 6, 8, 9, 10 in 13. Predvidena velikost čistilne naprave je do 200 PE. Prečiščena voda čistilne naprave se odvaja v površinski odvodnik. Čistilna naprava se lahko izvaja tudi modularno, glede na zaključene celote, ki se priključujejo na njo. Kolikor se v projektu za pridobitev gradbenega dovoljenja ugotovi, da odpadnih fekalnih vod za posamičen objekt, ali več njih, ki so v navedenih podobmočjih, ni možno odvajati v čistilno napravo, se za te objekte lahko izvedejo greznice, ki se po potrebi praznijo, ali samostojne čistilne naprave. Kolikor pa se ugotovi, da je možno iz katerega drugega podobmočja speljati fekalne odpadne vode v čistilno napravo, se le-to lahko izvede.

Čistilno napravo je potrebno zgraditi, ter na njih priključiti objekte, ko bo z pozidavo dosežena 50% kapaciteta vseh podobmočij, ki bodo priključene na ČN (podobmočja št. 6, 8, 9, 10

in 13). Do izpolnitve tega pogoja morajo za posamične objekte biti grajene greznice, ki se po potrebi praznijo, ali samostojne čistilne naprave. Lahko pa se ČN zgradi že prej.

Padavinske odpadne vode, ki odtekajo iz utrjenih površin (parkirišča, dovozne ceste, dvorišča), se preko lovilca olj odvajajo v podzemne vode le posredno, in sicer razpršeno (odvodni jarki, zelenice) ali preko ponikovalnic, ki morajo biti dimenzionirane na podlagi hidrogeološkega poročila, ali po javni kanalizaciji padavinskih odpadnih voda (meteorni kanalizaciji) neposredno v površinske vode (odvodnike).

Padavinske vode, ki odtekajo s streh se, po mehanskem čiščenju (peskolovi), lahko zbirajo v zbiralnikih deževnice, ali odvajajo v podzemne vode le posredno in sicer razpršeno (odvodni jarki, zelenice) ali preko ponikovalnic, ki morajo biti dimenzionirane na podlagi hidrogeološkega poročila, ali po javni kanalizaciji padavinskih odpadnih voda (meteorni kanalizaciji) neposredno v površinske vode (odvodnike).

32. člen

Elektroenergetsko omrežje

Napajanje dela območja (OPPN) za Blaguško jezero bo izvedeno po elektroenergetskem omrežju, predvsem iz TP Blaguš 2 – jezero. Trasa elektroenergetskih vodov je predvidena v OPPN, dopustna pa so odstopanja v trasah elektroenergetskih vodov, če se pri nadaljnjem načrtovanju poiščejo boljše rešitve in pod pogojem, da so upoštevani predpisani odmiki in da se s spremembo ne poslabšajo pogoji ostalih ureditev, ob soglasju upravljalca elektroenergetskih vodov.

33. člen

Telekomunikacijsko omrežje

Na območju OPPN ni obstoječih telekomunikacijskih vodov in bo v primeru priključitve objektov na javno telekomunikacijsko omrežje te potrebno izgraditi. Priključitev objekta na TK omrežje se izvede v sklopu projekta za pridobitev gradbenega dovoljenja za posamičen objekt, kjer se tudi določi mesto priključitve in trasa poteka TK omrežja.

34. člen

Omrežje CATV

Na območju OPPN ni obstoječih CATV vodov in bo v primeru priključitve objektov na CATV omrežje te potrebno izgraditi. Priključitev objekta na CATV omrežje se izvede v sklopu projekta za pridobitev gradbenega dovoljenja za posamičen objekt, kjer se tudi določi mesto priključitve in trasa poteka CATV omrežja.

35. člen

Ogrevanje

Ogrevanje objektov in priprava sanitarne tople vode se rešuje individualno.

Priporočljiva je uporaba obnovljivih virov energije, predvsem lesna biomasa ter toplotne črpalke sistema zrak – voda, zemlja – voda in voda – voda, kakor tudi sončnih kolektorjev.

36. člen

Odpadki

Zbiranje in odvoz odpadkov je že urejeno v podobmočju 2, kjer je urejen ekološki otok. Prav tako se še uredi ekološki otok v podobmočju 6, ob objektu za potrebe campinga. Za posamične objekte, pa se odvoz odpadkov lahko uredi tudi na vsaki posamezni parceli.

Nad ekološkim otokom je možno izvesti nadstrešnico, brez oblikovalskih pogojev.

REŠITVE IN UKREPI ZA CELOSTNO OHRANJANE KULTURNE DEDIŠČINE

37. člen

Obravnavane parcele ne ležijo v območju varstva kulturne dediščine.

REŠITVE IN UKREPI ZA VAROVANJE OKOLJA, NARAVNIH VIROV IN OHRANJANJA NARAVE

38. člen

Na območju OPPN za Blaguško jezero ni evidentiranih območij z naravovarstvenim statusom, so pa na območju evidentirane varovane živalske vrste, zato so za ohranitev teh vrst podana varstvena priporočila.

39. člen

Varstvo pred hrupom

Celotno območje obdelave je uvrščeno v III. območje varstva pred hrupom, zato v območju niso dopustne dejavnosti, ki bi presegle mejne ravni hrupa (podnevi 60 dBA, ponoči 50 dBA).

Vsi ukrepi zaščite proti hrupu morajo zagotoviti, da se ne presegajo mejne vrednosti kazalcev hrupa v okolju določene z Uredbo o ocenjevanju in urejanju hrupa v okolju (Uradni list RS, št. 121/04) in Uredbo o mejnih vrednostih kazalcev hrupa v okolju (Uradni list RS, št. 105/05, 34/08, 109/09 in 62/10).

40. člen

Varstvo zraka

Upoštevati je potrebno določila Zakona o varstvu okolja (Uradni list RS, 39/06, 70/08, 109/09), Uredbe o mejah, opozorilnih in kritičnih emisijskih vrednostih snovi v zraku (Uradni list RS, št. 73/94) in Uredbe o emisiji snovi v zraku iz kurilnih naprav (Uradni list RS, št. 73/94, 51/98, 83/98, 105/00, 50/01, 46/02, 49/03, 45/04). Izpusti v zrak ne smejo presegati z zakonom določenih mejnih vrednosti.

41. člen

Varstvo voda

Skladno s 5. členom Zakona o vodah (Uradni list RS, št. 67/02, 110/02 – ZGO-1, 2/04 – ZZdl-A, 41/04 – ZVO-15, 57/08 (ZV-1A) in 57/12 (ZV-1B)) je potrebno rabo in druge posege v vode, vodna in priobalna zemljišča ter kmetijska, gozdna in stavbna zemljišča načrtovati in izvajati tako, da se ne poslabšuje stanje voda, da se omogoči varstvo pred škodljivim delovanjem voda, ohranjanje naravnih procesov, naravnega ravnoevnja vodnih in obvodnih ekosistemov.

Zbiranje in odvajanje odpadnih voda mora biti ločeno za padavinske in komunalne odpadne vode.

Odvajanje padavinskih voda mora biti načrtovano na tak način, da bo v čin večji možni meri zmanjšan hipni odtok padavinskih voda z urbanih površin, kar pomeni, da je treba predvideti ukrepe za upočasnitev odtoka padavinskih voda v površinske odvodnike (zatravitev, travne plošče, zadrževalni bazeni, ponikanje ...).

Neposredno odvajanje odpadnih vod v podzemne vode (brez precejjanja skozi zemljino, oziroma skozi kamnine) je prepovedano.

Padavinske vode, ki odtekajo s streh (strešnica) se, po mehanskem čiščenju (peskolovi), lahko zbirajo v zbiralnikih deževnice, ali odvajajo v podzemne vode le posredno, in sicer razpršeno (odvodni jarki, zelenice) ali preko ponikovalnic, ki morajo biti dimenzionirane na podlagi hidrogeološkega poročila, ali po javni kanalizaciji padavinskih odpadnih voda (meteorni kanalizaciji) neposredno v površinske vode (odvodnike), ki mora biti ustrezno dimenzionirana za sprejem dodatnih količin padavinskih vod.

Padavinske odpadne vode, ki odtekajo iz utrjenih površin (parkirišča, dovozne ceste, dvorišča), se preko lovilca olj odvajajo v podzemne vode na enak način kot strešnica.

Ponikovalnice morajo biti dimenzionirane na podlagi hidrogeološkega poročila in izvedene skladno s 6. členom Uredbe o emisiji snovi pri odvajanju padavinske vode z javnih cest (Uradni list RS, št. 47/05) in sicer tako, da bo plast nemočenih sedimentov ali kamnin, debeline najmanj 1,0 m, pri čemer se za gladino podzemne vode upošteva srednje visoka gladina podzemne vode, ki se ji prišteje najmanj 50% kapilarnega

dviga, katerega višina ne sme biti manjša od 1,0 m (torej, to je min 2,0 m nad gladino srednje visoke višine podtalnice).

Predvidena mora biti vgraditev standardiziranih lovilec olj. Lovilec olj je naprava za obdelavo odpadne vode za izločanje lahkih tekočin, katere velikost, vgradnja, obratovanje in vzdrževanje je v skladu s SIST EN 858-2 in je kot gradbeni proizvod načrtovana, preizkušena in označena v skladu s predpisi, ki urejajo gradbene proizvode.

Kanalizacijski sistem vseh vrst odpadnih vod mora biti zgrajen v nepropustni izvedbi. Izvesti je treba preizkus tesnosti, v skladu z veljavnim standardom EN 1610.

42. člen

Varstvo gozdov

Vsi posegi pri gradnji morajo biti načrtovani tako, da bo povzročena minimalna škoda na gozdnem rastju, koreninah gozdnega drevja in na gozdnih tleh. Drevje, ki se nahaja na trasi gradnje je dovoljeno posekati. Drevje se lahko poseka šele po pravnomočnosti gradbenega dovoljenja. Drevje za posek označi in posek evidentira krajevno pristojni revirni gozdar Zavoda za gozdove KE Radenci.

Sečnja drevja, obžagovanje vej in krčenje zarasti, se lahko izvaja izključno izven gnezdenja ptic, to je od konca meseca septembra, do konca meseca februarja naslednjega leta.

Pri načrtovanju postavitve objektov v prostor, morajo biti objekti, predvsem osrednji objekt (podobmočje št. 10) od gozdnega roba oddaljeni najmanj eno drevesno višino.

Zaradi izgube votlih teles, se naj v območju nastanitvenih objektov in glampinga (podobmočje 8 in 13) osnuje nove ptičje gnezdilnice.

Morebitne panje, ter odvečni odkopni material, ki bi nastal pri gradnji, se ne sme trajno odlagati v gozd, ampak le začasno. Trajno je ves odkopni material deponirati na urejene deponije, ki morajo biti predvidene v projektni dokumentaciji.

43. člen

Način ravnanja s plodno in odvečno zemljo

Ob izkopu gradbene jame je potrebno odstraniti plodno zemljo in jo deponirati na primernem mestu v nasipu višine največ 2 m ob gradbišču. Po končanih gradbenih delih se humus uporabi za ureditev zunanjih zelenih površin.

REŠITVE IN UKREPI ZA OBRAMBO TER VARSTVO PRED NARAVNIMI IN DRUGIMI NESREČAMI, VKLJUČNO Z VARSTVOM PRED POŽAROM

44. člen

Obramba

Ureditveno območje OPPN ni opredeljeno za potrebe obrambe, zato posebni ukrepi niso predvideni.

45. člen

Požarna varnost

V projektni dokumentaciji za posamezen objekt je treba skladno s predpisi s področja požarne varnosti upoštevati prostorske, gradbene in tehnične ukrepe.

Pri izdelavi projektna dokumentacije predvidene gradnje je treba zagotoviti:

- pogoje za varen umik ljudi in premoženja,
- potrebne odmike med objekti (požarna ločitev objektov) za zagotovitev pogojev za omejevanje širjenja ognja ob požaru,
- urediti prometne in delovne površine za intervencijska vozila,
- zagotoviti vire za zadostno oskrbo z vodo za gašenje,
- zagotoviti predpisane odmike med komunalnimi vodi,
- upoštevati požarna tveganja zaradi povečane možnosti nastanka požara zaradi morebitne uporabe požarno nevarnih snovi in tehnoloških postopkov.

Izpolnjevanje bistvenih zahtev varnosti pred požarom za požarno manj zahtevne objekte se dokazuje v elaboratu –

zasnova požarne varnosti, za požarno zahtevne objekte pa v elaboratu – študija požarne varnosti. Požarno manj zahtevni in zahtevni objekti so določeni v predpisu o zasnovi in študiji požarne varnosti.

46. člen

Varstvo pred potresom

Pri načrtovanju objektov je potrebno upoštevati določila o dimenzioniranju in izvedbi gradbenih objektov v potresnih območjih.

ETAPNOST IZVEDBE PROSTORSKE UREDITVE

47. člen

OPPN se lahko izvaja v več etapah, ki so med seboj neodvisne glede na časovno zaporedje. Posebej se lahko izvaja gradnja na posamičnih podobmočjih, saj vsak objekt ali izvedba lahko predstavlja svojo etapo, možna je izvedba le dela etape, kolikor se v projektni dokumentaciji dokaže, da takšen del smiselno predstavlja zaključeno celoto.

V okviru vsake posamezne etape je treba izvesti pripadajočo obvezno gospodarsko javno infrastrukturo (voda, dovoz – dostop, odvajanje in čiščenje odpadnih voda) in naprave v zadostnih kapacitetah.

Pri izvajanju del v etapah je treba zagotoviti ustrezne ukrepe za varstvo bivalnega in delovnega okolja.

VELIKOST DOPUSTNIH ODPSTOPANJ OD FUNKCIONALNIH, OBLIKOVALSKIH IN TEHNIČNIH REŠITEV

48. člen

Dopustna so odstopanja v trasah posameznih komunalnih naprav, če se pri nadaljnjem načrtovanju poiščejo boljše rešitve in pod pogojem, da so upoštevani predpisani odmiki in da se s spremembo ne poslabšajo pogoji ostalih ureditev. Sprememba parcelacije razvidne iz grafičnih prilog je dopustna. Parcele se lahko glede na potrebe združujejo, ali pa se še posebej razdružujejo (drobijo) za potrebe posamičnih gradenj, kar pa bo razvidno iz Projektov za pridobitev gradbenega dovoljenja. Na podobmočjih 6 in 8 se lahko izvedejo tudi drugi nastanitveni objekti, s tem da se ne spremeni maksimalno določena nastanitvena kapaciteta. Kolikor se izkaže potreba, se lahko spremeni velikost čistilne naprave.

USMERITEV ZA DOLOČITEV MERIL IN POGOJEV PO PRENEHANJU VELJAVNOSTI OPPN

49. člen

Do realizacije OPPN ostanejo vsa zemljišča v sedanjosti. Posegi, ki bi bili v nasprotju z OPPN, niso dovoljeni.

Po izgradnji vseh objektov in ureditev določenih v tem OPPN se območje ureja s prostorskim načrtom Občine Sveti Jurij ob Ščavnici.

KONČNE DOLOČBE

50. člen

Ta Občinski podrobni prostorski načrt je vsem zainteresiranim na vpogled na Občini Sveti Jurij ob Ščavnici.

51. člen

Nadzor nad izvajanjem tega odloka opravljajo pristojne inšpekcijske službe.

52. člen

Z dnem uveljavitve tega odloka preneha na tem območju veljati Odlok o ureditvenem načrtu za »Blaguško jezero«, (Uradne objave št. 23/87 in Uradni list RS, št. 20/01).

53. člen

Ta odlok začne veljati naslednji dan po objavi v Uradnem glasilu Občine Sveti Jurij ob Ščavnici – Uradni list Republike Slovenije.

Št. 3505-0001/2012-005

Sveti Jurij ob Ščavnici, dne 29. maja 2013

Župan
Občine Sveti Jurij ob Ščavnici
Anton Slana l.r.

ŠKOFJA LOKA**1968. Tehnični pravilnik o ravnanju s komunalnimi odpadki na območju Občine Škofja Loka**

Na podlagi 45. člena Odloka o načinu opravljanja obvezne lokalne gospodarske javne službe ravnanja s komunalnimi odpadki v Občini Škofja Loka (Uradni list RS, št. 45/12) in 16. člena Statuta Občine Škofja Loka (Uradni list RS, št. 33/10) je Občinski svet Občine Škofja Loka na 23. redni seji dne 16. 5. 2013 sprejel

**TEHNIČNI PRAVILNIK
o ravnanju s komunalnimi odpadki na območju
Občine Škofja Loka**

I. SPLOŠNA DOLOČILA

1. člen

(1) Tehnični pravilnik o ravnanju s komunalnimi odpadki na območju Občine Škofja Loka (v nadaljevanju: »Tehnični pravilnik«) skladno z določbo 45. člena Odloka o načinu opravljanja obvezne lokalne gospodarske javne službe ravnanja s komunalnimi odpadki v Občini Škofja Loka (v nadaljevanju: »Odlok«), obsega:

1. opredelitev tehnologije ravnanja z odpadki;
 2. tehnologijo, pogoje in način ločenega zbiranja odpadkov;
 3. tipizacijo predpisanih posod za odpadke, vključno z merili za določanje izhodiščne prostornine posod za posamezne kategorije uporabnikov;
 4. tipizacijo namenskih predpisanih vreč za odpadke in pogoje njihove uporabe;
 5. minimalne standarde za določitev prevzemnih mest in zbiralnic, vključno s skupnimi prevzemnimi mesti na nedostopnih krajih;
 6. podrobnejše pogoje prepuščanja komunalnih odpadkov na prevzemnih mestih, zbiralnicah ločenih frakcij in v zbirnih centrih;
 7. podrobnejše pogoje prevzemanja kosovnih odpadkov, nevarnih odpadkov, bioloških odpadkov;
 8. podrobnejšo vsebino katastra zbirnih in prevzemnih mest, zbiralnic in zbirnih centrov;
 9. druge pogoje glede minimalnih oskrbovalnih standardov, ki so potrebni za ravnanje z odpadki skladno s predpisi in nemoteno opravljanje javne službe.
- (2) Določbe Tehničnega pravilnika se nanašajo pretežno na storitve zbiranja in prevoza komunalnih odpadkov.
- (3) Izrazi, uporabljeni v Tehničnem pravilniku, imajo naslednji pomen:
- izvajalec je izvajalec storitev zbiranja in prevoza komunalnih odpadkov;
 - drugi uporabnik je vsak uporabnik, razen gospodinjstva;
 - Občina je Občina Škofja Loka;

– staro mestno jedro je ožje območje starega mestnega jedra, kot je določeno v Odloku o razglasitvi starega mestnega jedra Škofje Loke za kulturni spomenik in o razglasitvi naravnih znamenitosti na njegovem območju.

2. člen

Storitve zbiranja in prevoza komunalnih odpadkov so:

- prevzem mešanih komunalnih odpadkov od uporabnikov na prevzemnih mestih,
- prevzem ločeno zbranih frakcij od uporabnikov na prevzemnih mestih,
- prevzem frakcij komunalnih odpadkov na zbiralnicah ločenih frakcij,
- prevzem kosovnih odpadkov od uporabnikov na prevzemnih mestih,
- prevzem bioloških odpadkov na prevzemnih mestih tistih uporabnikov, ki bioloških odpadkov ne kompostirajo sami,
- prevzem nevarnih odpadkov s premično zbiralnico v akciji,
- zbiranje in prevzemanje vseh ločenih frakcij komunalnih odpadkov v zbirnih centrih,
- transport do zbirnega centra (razen, če je slednji prevzemno mesto),
- tehtanje, opredelitev in evidentiranje vrste odpadkov ter priprava predpisane spremne dokumentacije,
- vizualna kontrola in odbiranje odpadkov,
- predhodno razvrščanje in predhodno skladiščenje za namene prevoza do naprave za obdelavo odpadkov,
- začasno skladiščenje odpadkov,
- prevoz odpadkov do zbiralca, obdelovalca ali odstranjevalca odpadkov,
- predaja odpadkov zbiralcu, obdelovalcu ali odstranjevalcu odpadkov in
- obveščanje in ozaveščanje uporabnikov.

II. ZBIranJE IN PREVOZ KOMUNALNIH ODPADKOV

1. Tehnologija ravnanja z odpadki

3. člen

(tehnologije zbiranja komunalnih odpadkov)

(1) V občini se odpadki zbirajo ločeno na več načinov/tehnologij, odvisno od vrste in lastnosti odpadkov ter značilnosti naselij. Uporabniki obvezno ločujejo odpadke na izvoru, izvajalec pa jih prevzema na način oziroma s tehnologijo, ki velja za območje oziroma naselje, v katerem nastajajo odpadki.

(2) Zbiranje komunalnih odpadkov po sistemu »od vrat do vrat« je osnovna tehnologija zbiranja odpadkov pri uporabnikih. Primerna je predvsem za zbiranje mešanih komunalnih odpadkov, ločeno zbranih frakcij embalaže, biološko razgradljivih kuhinjskih odpadkov in zelenega vrtnega odpada, papirja in kosovnih odpadkov.

Zbiranje – prevzem odpadkov po sistemu »od vrat do vrat« se načeloma izvaja s:

- specialnim tovornim vozilom – smetarjem za prevzemanje odpadkov v zabojnikih volumna od 80 do 1.100 litrov, in sicer tako pri uporabnikih iz gospodinjstev kot pri drugih uporabnikih in
- specialnim tovornim vozilom – nakladalcem za prevzemanje odpadkov v zabojnikih volumna od 3,0 do 10,0 m³ pri uporabnikih iz gospodinjstev, pri več stanovanjskih stavbah in pri drugih uporabnikih.

(3) Zbiranje odpadkov v zbiralnicah ločenih frakcij je osnovna tehnologija ločenega zbiranja odpadkov po geografsko zaključenih skupinah uporabnikov. Primerna je za strnjeno naseljena območja in za ločeno zbiranje odpadkov na redkeje poseljenih območjih. Zbiralnice ločenih frakcij so lahko stacionarne ali premične. Stacionarne zbiralnice ločenih frakcij se uporabljajo za stalno zbiranje nenevarnih ločenih frakcij komunalnih odpadkov, premične pa za občasno zbiranje ne-

varnih frakcij komunalnih odpadkov iz gospodinjstev. Zbiranje – prevzem odpadkov v zbiralnicah ločenih frakcij se izvaja v odvisnosti od tipa zabojnikov s:

- specialnim tovornim vozilom – nakladalcem, opremljenim z mehansko roko in hidro motorjem (zvonasti zabojniki volumna 1,2 do 3,3 m³, s katerimi so opremljene zbiralnice ločenih frakcij) in

- specialnim tovornim vozilom – smetarjem za prevzemanje odpadkov v klasičnih zabojnikih volumna od 240 do 1.100 litrov.

(4) Akcija zbiranja odpadkov je tehnologija enkratnega zbiranja odpadkov, ki lahko temelji na tehnologiji zbiranja »od vrat do vrat« ali premični zbiralnici ločenih frakcij. Akcije se lahko izvajajo na odpoklic ali pa so datumsko natančno načrtovane za posamezno poselitveno območje s koledarjem zbiranja komunalnih odpadkov. Tehnologija akcije zbiranja odpadkov se uporablja za zbiranje nevarnih frakcij komunalnih odpadkov s premično zbiralnico.

(5) Zbiranje odpadkov v zbirnem centru je tehnologija zbiranja vseh vrst odpadkov, razen mešanih komunalnih odpadkov pod klasifikacijsko številko 20 03 01 in tistih vrst odpadkov, ki jih ni mogoče reciklirati ali kako drugače predelati ali obdelati in je edina možna končna oskrba odlaganje na odlagališčih. Uporabnik sam pripelje odpadke v zbirni center in jih razvrsti v ustrezno označene zabojnike.

(6) Način zbiranja komunalnih odpadkov na območju starega mestnega jedra se lahko prilagaja specifičnim zahtevam in potrebam. Izvajalec za zbiranje in odvoz odpadkov uporablja vozila z manjšimi negativnimi vplivi na okolje (vozila z motorji najmanj EURO 5, vozila na električni pogon ali na obnovljive vire energije).

2. Tehnologija, pogoji in način ločenega zbiranja odpadkov

4. člen

(tehnologije, pogoji in načini ločenega zbiranja odpadkov)

(1) V skladu s predpisi s področja varstva okolja je obvezno ločevanje odpadkov na izvoru – pri uporabnikih.

(2) V okviru javne službe, se na območju občine zagotavljajo naslednji načini ločevanja odpadkov:

- zbiranje mešanih komunalnih odpadkov pri uporabnikih,
- zbiranje biološko razgradljivih kuhinjskih odpadkov in zelenega vrtnega odpada pri uporabnikih,
- zbiranje plastične, kovinske in sestavljene embalaže ter folij in embalažnega stiropora pri uporabnikih,
- zbiranje papirja in kartona ter papirne in kartonske embalaže pri uporabnikih,
- zbiranje v zbiralnicah ločenih frakcij,
- zbiranje v akcijah,
- zbiranje po naročilu z »dopisnico« in
- zbiranje v zbirnih centrih.

5. člen

(dinamika zbiranj po posameznih kategorijah odpadkov)

(1) Dinamika zbiranja odpadkov se določa na letnem nivoju v programu zbiranja odpadkov. Podlaga za določanje so količine zbranih odpadkov v preteklem letu in rezultati ocene odpadkov oziroma sortirnih analiz mešanih komunalnih odpadkov v preteklem letu, ki jih v skladu s predpisi, ki urejajo ravnanje z odpadki, izdeluje pooblaščen izvajalec.

(2) Dinamika zbiranja odpadkov s tehnologijo »od vrat do vrat« po vrstah odpadkov je praviloma sledeča:

- 13-krat letno za mešane komunalne odpadke za individualne stanovanjske objekte do vključno s tremi stanovanji;
- 26-krat letno za mešane komunalne odpadke za več stanovanjske objekte s štirimi ali več stanovanji in za staro mestno jedro;
- 52-krat letno za biološko razgradljive kuhinjske odpadke in zeleni vrtni odpad v spomladanskem, poletnem in jesenskem

času od meseca marca do oktobra in 26-krat letno v zimskem času od novembra do februarja;

- 13-krat letno za odpadno embalažo (plastična, kovinska in sestavljena embalaža, folije in embalažni stiropor) za individualne stanovanjske objekte do vključno s tremi stanovanji;

- 26-krat letno za odpadno embalažo (plastična, kovinska in sestavljena embalaža, folije in embalažni stiropor) več stanovanjske objekte s štirimi ali več stanovanji in za staro mestno jedro;

- 26-krat letno za odpadni papir (papir, karton, papirna in kartonska embalaža) za več stanovanjske objekte s štirimi ali več stanovanji.

(3) Minimalna dinamika praznjenja zbiralnic ločenih frakcij je 13-krat letno. Izvajalec zbiranja in prevoza komunalnih odpadkov je dolžan prilagajati dinamiko praznjenja zabojnikov na zbiralnicah dejanskim potrebam.

(4) Minimalno število akcij zbiranja nevarnih odpadkov je 1-krat letno.

(5) Obratovanje zbirnega centra: 40 ur tedensko, kar vključuje en dan v tednu tudi v popoldanskem času in ob sobotah v dopoldanskem času.

3. Tipizacija predpisanih posod za odpadke in merila za določanje izhodiščne prostornine opreme za zbiranje odpadkov

6. člen

(standardizacija predpisanih zabojnikov in vreč za odpadke)

(1) Uporabniki so dolžni zbirati odpadke v tipiziranih zabojnikih, ki imajo certifikat, da so narejeni skladno z evropskimi normami o zbirnih posodah za odpadke (EN-840-1 do 6).

(2) Standardne velikosti zabojnikov za zbiranje odpadne embalaže in mešanih komunalnih odpadkov so:

- 80 litrov,
- 120 litrov,
- 240 litrov,
- 770 litrov in
- 1.100 litrov.

(3) Standardne velikosti zabojnikov za zbiranje biološko razgradljivih odpadkov so:

- 120 litrov in
- 240 litrov.

(4) Tipska namenska vreča za mešane komunalne odpadke, volumna 50 ali 80 litrov je zelene barve z logotipom izvajalca javne službe in napisom »vreča za ostanek odpadkov«.

(5) Tipska namenska vreča za odpadno embalažo (plastično, kovinsko in sestavljeno embalažo, folije in manjše kose embalažnega stiropora), volumna 50 ali 80 litrov, je rumene barve z logotipom izvajalca javne službe in napisom »vreča za odpadno embalažo«.

7. člen

(označevanje predpisanih zabojnikov)

(1) Barve za označevanje posameznih skupin zabojnikov za sistem zbiranja »od vrat do vrat«, glede na ločeno frakcijo komunalnega odpadka, ki se zbira v njem, so sledeče:

- za mešane komunalne odpadke: v celoti sivo-črne barve,
- za biološko razgradljive kuhinjske odpadke in zeleni vrtni odpad: v celoti rjave barve,
- za odpadno embalažo (plastična, kovinska in sestavljena embalaža, folije in embalažni stiropor): telo zabojnika sivo-črne barve, pokrov rumene barve,
- za papir in karton ter papirno in kartonsko embalažo: telo zabojnika sivo-črne barve, pokrov rdeče barve,
- za stekleno embalažo: telo zabojnika sivo-črne barve, pokrov zelene barve.

(2) Označevanje zabojnikov zaradi identifikacije uporabnika in frekvence praznjenja se izvede na enega od načinov:

- trajno vtisnjena serijska številka,
- barvna nalepka na sprednji strani, s katero se označuje frekvenca praznjenja,
- elektronski čip, ki se vgradi v utor na robu zabojnika, izdelan za ta namen,
- črna koda, ki se nalepi pod elektronskim čipom.

8. člen

(merila za določanje izhodiščnega volumna opreme za odpadke v gospodinjstvih)

(1) Pri določanju vrste, števila in volumna zabojnika(ov), ki ga uporablja posamezni uporabnik, se upošteva predvidena količina, struktura in vrsta odpadkov, tehnologija in način zbiranja ter pogostost praznjenja.

(2) Za zbiranje odpadne embalaže iz gospodinjstva z eno ali dvema osebama, ima tako gospodinjstvo tolikšno velikost zabojnika, da lahko vanj odloži vso nastalo odpadno embalažo med enim in drugim praznjenjem, vendar ne manj kot 80 litrov.

(3) Za zbiranje odpadne embalaže iz gospodinjstva s tremi ali več osebami, ima tako gospodinjstvo tolikšno velikost zabojnika, da lahko vanj odloži vso nastalo odpadno embalažo med enim in drugim praznjenjem. Najmanjša možna velikost opreme je 120 litrov in večja kot 5,00 litrov razpoložljivega volumna na osebo na teden.

(4) Za zbiranje odpadne embalaže v več stanovanjskih objektih s štirimi ali več stanovanjskimi enotami, uporabniki uporabljajo skupno opremo, ki je tolikšne velikosti, da lahko vanjo odložijo vso nastalo odpadno embalažo med enim in drugim praznjenjem. Velikost opreme je enaka ali večja kot 5,00 litrov razpoložljivega volumna na osebo na teden.

(5) Za zbiranje mešanih komunalnih odpadkov iz gospodinjstva z eno ali dvema osebama, ima tako gospodinjstvo tolikšno velikost zabojnika, da lahko vanj odloži vse nastale mešane komunalne odpadke med enim in drugim praznjenjem, vendar ne manj kot 80 litrov.

(6) Za zbiranje mešanih komunalnih odpadkov iz gospodinjstva s tremi osebami ali več, ima tako gospodinjstvo tolikšno velikost zabojnika, da lahko vanj odloži vse povzročene količine mešanih komunalnih odpadkov med enim in drugim praznjenjem. Najmanjša možna velikost opreme je 120 litrov in večja kot 5,00 litrov razpoložljivega volumna na osebo na teden.

(7) Za zbiranje mešanih komunalnih odpadkov v večstanovanjskih objektih s štirimi ali več stanovanjskimi enotami, uporabniki uporabljajo skupno opremo, ki je tolikšne velikosti, da lahko vanjo odložijo vse povzročene količine mešanih komunalnih odpadkov med enim in drugim praznjenjem. Velikost opreme je enaka ali večja kot 5,00 litrov razpoložljivega volumna na osebo na teden.

(8) Ne glede na določbe četrtega in sedmega odstavka tega člena, gospodinjstvo v večstanovanjskem objektu za zbiranje odpadne embalaže in mešanih komunalnih odpadkov lahko uporablja individualno opremo, če z objektom ne upravlja upravnik in če je to v skladu z medsebojno pogodbo med lastniki – uporabniki več stanovanjskega objekta.

(9) Pri individualnih stanovanjskih objektih z eno do vključno tremi stanovanjskimi enotami, ima lahko vsaka stanovanjska enota individualno opremo za zbiranje odpadne embalaže in mešanih komunalnih odpadkov, ali uporabljajo skupno opremo, z upoštevanjem gornjih meril.

(10) Za zbiranje odpadnega papirja (papir, karton, papirna in kartonska embalaža) v večstanovanjskih objektih s štirimi ali več stanovanjskimi enotami, uporabniki uporabljajo skupno opremo, ki je tolikšne velikosti, da lahko vanjo odložijo vse povzročene količine mešanih komunalnih odpadkov med enim in drugim praznjenjem. Velikost opreme je enaka ali večja kot 3,00 litre razpoložljivega volumna na osebo na teden.

9. člen

(objekt za občasno bivanje)

(1) Objekt za občasno bivanje je po temu Tehničnemu pravilniku objekt, v katerem ni stalno ali začasno prijavljena

nobena oseba in v katerem ni stalno naseljena nobena oseba, ampak je le v občasni uporabi (počitniška hiša).

(2) V sistem zbiranja odpadkov je vključen z minimalno 400 litri opreme na leto za zbiranje odpadne embalaže in 400 litri opreme na leto za zbiranje mešanih komunalnih odpadkov.

10. člen

(merila za določanje izhodiščne opreme za druge uporabnike)

(1) Za določitev najmanjše velikosti opreme posebej za zbiranje odpadne embalaže ali odpadnih surovin in ločeno za zbiranje mešanih komunalnih odpadkov, se upošteva velikost poslovnega prostora ter število zaposlenih v skladu z naslednjo razpredelnico:

Volumen opreme/teden	Površina poslovnih prostorov	Število zaposlenih
25 litrov	do 15 m ²	od 0 do 2
50 litrov	od 16 do 30 m ²	od 0 do 2
80 litrov	od 31 do 60 m ²	od 3 do 4
120 litrov	od 61 do 80 m ²	od 3 do 4
240 litrov	od 81 do 100 m ²	od 5 do 6
360 litrov	od 101 do 200 m ²	od 7 do 12
480 litrov	od 201 do 500 m ²	od 13 do 20
770 litrov	od 501 do 750 m ²	od 21 do 30
1.100 litrov	od 751 do 1.500 m ²	več kot 31

(2) Uporabi se tisti kriterij iz gornje tabele, po katerem je zahtevana večja velikost opreme.

(3) Za določitev velikosti opreme pri tistih uporabnikih, pri katerih dejavnost zahteva pretežno skladiščne prostore, se upošteva samo kriterij število zaposlenih oseb iz gornje tabele.

(4) Pri uporabnikih iz gostinske dejavnosti, se za določitev velikosti opreme poleg števila zaposlenih upošteva tudi število sedežev, pri tistih, ki imajo le stojišča, pa število stojišč, pri čemer se dva sedeža oziroma dve stojišči štejeta za enega zaposlenega.

(5) Drugi uporabnik lahko v primeru, če meni, da je najmanjša velikost opreme, določena iz gornje razpredelnice zanj prevelika, poda izvajalcu pisno izjavo na posebnem obrazcu, v katerem navede razloge za zmanjšanje velikosti opreme, oziroma navede, da oprema ni potrebna, ker njegovo delovanje ali dejavnost ne povzroča komunalnih odpadkov.

11. člen

(pogodbeni uporabniki)

(1) Pogodbeni uporabniki so tisti drugi uporabniki, ki presegajo merila zabojnika volumna 1.100 litrov iz prejšnjega člena.

(2) Pogodbeni uporabniki z izvajalcem dogovorijo način zbiranja in odvoza odpadkov in opremo za zbiranje ter z njim sklenejo pogodbo.

12. člen

(lastništvo opreme za zbiranje odpadkov)

Lastništvo opreme za zbiranje odpadkov določa Odlok. Uporabnik mora v primeru uničenja ali odtujitve opreme, katere lastnik je izvajalec, pri izvajalcu prevzeti in plačati ustrezno novo opremo.

4. Uporaba namenskih predpisanih vreč za odpadke

13. člen

(uporaba tipiziranih vreč namesto zabojnika(ov))

Kjer ne poteka transportna pot specialnega tovornega vozila za reden odvoz odpadkov, se uporabnik vključi v sistem zbiranja odpadne embalaže in mešanih komunalnih odpadkov

z namenskimi tipiziranimi vrečami. Izvajalec vsakemu uporabniku zagotovi ustrezen skupni razpoložljivi volumen tipiziranih vreč, ki je enak skupnemu izpraznjenemu volumnu zabojnika(ov). Uporabnik mora zagotoviti, da bo vreča z ustreznimi odpadki na dan zbiranja pravočasno pripravljena za prevzem ob transportni poti specialnega tovornega vozila – smetarja in zavezana s trakom.

14. člen

(spremenjene količine odpadkov)

(1) Če količine odpadne embalaže ali mešanih komunalnih odpadkov občasno presega prostornino opreme za zbiranje, ki jo uporablja uporabnik, je uporabnik manjkajoči volumen dolžan zagotoviti tako, da pri izvajalcu kupi tipizirane vreče za odpadke.

(2) Če količine odpadne embalaže ali mešanih komunalnih odpadkov redno presega ali ne dosegajo prostornine obstoječe opreme za zbiranje odpadkov, ki jo uporablja uporabnik, lahko izvajalec na predlog uporabnika ali pa sam, na podlagi lastnih ugotovitev, zamenja obstoječo opremo, vendar, v primeru manjšega volumna, le do najmanjšega možnega volumna opreme, določenega v 6. členu tega Tehničnega pravilnika.

5. Minimalni standardi za določitev prevzemnih mest in zbiralnic vključno s skupnimi prevzemnimi mesti za nedostopne kraje

15. člen

(minimalni standard za zbirna mesta)

(1) Individualno zbirno mesto je ustrezno urejen prostor, praviloma na pripadajočem zemljišču k stavbi, kjer uporabniki v času do prevzema odpadkov zbirajo odpadno embalažo, biološko razgradljive odpadke in mešane komunalne odpadke v za to namensko določenih zabojnikih ali v tipiziranih vrečah.

(2) Zbirno mesto oziroma individualna zbiralnica je tudi ustrezno urejen prostor, kjer pogodbeni uporabniki iz 11. člena Tehničnega pravilnika, v času do prevzema, poleg odpadkov iz prejšnjega odstavka, zbirajo tudi nekomunalne odpadke.

16. člen

(prevzemno mesto za odpadke)

Prevzemno mesto je prostor, na katerega uporabniki postavijo opremo za zbiranje odpadkov za namen praznjenja ali odložijo namenske tipizirane vreče za njihov odvoz.

17. člen

(določanje prevzemnih mest za odpadke)

(1) Prevzemno mesto mora biti izvajalcu prosto in neovirano dostopno v vseh letnih časih. Lokacija prevzemnega mesta mora biti s transportne poti vidna.

(2) Ob določanju lokacij prevzemnih mest je treba upoštevati funkcionalne, estetske, higiensko-tehnične in požarno varstvene predpise. Prevzemna mesta oziroma oprema na njih ne sme ovirati ali ogroziti prometa na javnih površinah.

(3) Prevzemna mesta na Mestnem trgu so tik za vhodnimi vrati posameznega objekta, ki mejijo na Mestni trg.

18. člen

(skupna prevzemna mesta za odpadke za odročna in nedostopna območja)

Za uporabnike na območjih, ki so trajno ali začasno nedostopna za komunalna vozila, izvajalec v dogovoru z uporabniki določi skupna prevzemna mesta za odpadno embalažo in mešane komunalne odpadke, zbrane v tipiziranih vrečah. Ta prevzemna mesta izvajalec zbiranja in odvoza komunalnih odpadkov uredijo tako, da oddani odpadki niso dosegljivi živalim. Uporabniki skupnih prevzemnih mest pravilno ločene odpadke, zbrane v tipiziranih vrečah, na ta prevzemna mesta dostavijo največ 5 dni pred predvidenim rednim odvozom. Če

so skupna prevzemna mesta začasnega značaja, se opustijo in sanirajo takoj, ko prenehajo razlogi, zaradi katerih so bila določena. Tak način prepuščanja odpadkov ne vpliva na obračun storitve.

19. člen

(začasna prevzemna mesta)

(1) Če je zaradi del na transportni poti k prevzemnim mestom začasno oviran dostop za komunalna vozila, mora povzročitelj začasne ovire v soglasju z izvajalcem na svoje stroške zagotoviti zbiranje odpadkov na primernem začasnem prevzemnem mestu.

(2) V primeru iz prejšnjega odstavka je izvajalec javne službe dolžan uporabnike obvestiti o spremenjenem prevzemnem mestu.

20. člen

(načrtovanje prevzemnih mest za odpadke)

Načrtovalci in projektanti morajo pri oblikovanju novih stanovanjskih in poslovnih objektov, sosek in naselij ter pri prenovi zgradb in delov naselij, poleg splošnih normativov in standardov, upoštevati tudi določbe Tehničnega pravilnika ter obstoječo tehnologijo zbiranja in odvažanja odpadkov, vključno z opremo izvajalca.

21. člen

(minimalni standard zbiralnic ločenih frakcij)

(1) Zbiralnice ločenih frakcij morajo biti urejene v stanovanjskih območjih, ob trgovskih centrih ter na območju mestnega oziroma vaških jeder tako, da je na vsakih 500 prebivalcev zagotovljena vsaj ena zbiralnica.

(2) Lokacije zbiralnic določi izvajalec v sodelovanju s krajevno skupnostjo in oddelkom občinske uprave, pristojnim za gospodarske javne službe.

(3) Zbiralnice se praviloma ureja na javnih površinah ali zemljiščih, ki so v lasti občine, izjemoma pa tudi na zemljiščih v lasti pravnih ali fizičnih oseb, če je pridobljeno pisno soglasje lastnika/ov.

(4) Oprema na zbiralnicah ločenih frakcij mora biti enakega tipa in ustrezno označena. Iz oznake na zabojniku mora biti razvidna vrsta ločene frakcije, ki jo povzročitelj sme odložiti v zabojnik.

(5) Določena je oblika klasičnega zabojnika na štirih kolesih volumna 770 do 1.100 litrov in zvonasta tipska oblika zabojnika volumna od 1,20 in 3,30 m³ in sledeče barve glede na frakcijo odpadka:

- rumena barva – plastična, kovinska in sestavljena embalaža ter folije in embalažni stiropor (odpadna embalaža),
- rdeča barva – papir in karton ter papirna in kartonska embalaža,
- zelena barva – steklena embalaža.

6. Pogoji prepuščanja odpadkov na prevzemnih mestih, zbiralnicah ločenih frakcij in v zbirnih centrih

22. člen

(relacija zbirno–prevzemno mesto)

(1) Če zbirno mesto ni hkrati prevzemno mesto, so uporabniki dolžni zabojnike in namenske tipizirane vreče z odpadki na dan odvoza prestaviti z zbirnega na prevzemno mesto.

(2) Uporabniki so dolžni zabojnike in namenske tipizirane vreče, z zbirnega na prevzemno mesto postaviti pravočasno, to je najkasneje do 7. ure na dan odvoza. Zabojnike za odpadke morajo uporabniki po izpraznitvi isti dan vrniti nazaj na zbirno mesto.

(3) V primerih višje sile ali drugih izrednih okoliščinah (dalj časa trajajoča vročina, zapora cest itd. ...) lahko izvajalec uporabnike s predhodnim obvestilom, ki ga objavi na krajevno običajen način, pozove, da zabojnike in/ali tipizirane vreče po-

stavijo na odjemno mesto najkasneje do 6. ure na dan odvoza ali določijo druge termine odvoza odpadkov.

(4) V starem mestnem jedru izvajalec izprazni zabojnike in pobere vreče najkasneje do 10. ure, razen v primerih višje sile ali drugih nepredvidljivih okoliščinah.

23. člen

(relacija prevzemno mesto–transportna pot)

(1) Prevzemna mesta morajo biti dostopna tako, da lahko izvajalec odpadke prevzame in jih s komunalnimi vozili odpelje. Praviloma so locirana ob uvozih k objektom. Profil transportne poti mora biti širok vsaj 3 m in imeti vsaj 3,60 m svetle višine. Transportne poti rednega odvoza odpadkov potekajo po javnih cestah z zagotovljenim ter urejenim rednim letnim in zimskim vzdrževanjem za prevoz 3-osnega kamiona, ob kateri so najmanj trije uporabniki. Slepe ulice in ceste, pri katerih krožna povezava predstavlja bistveno daljšo pot vozila, morajo imeti možnost obračanja kamiona na javni površini.

(2) Izvajalec odpadke prevzame na prevzemnem mestu. Mesto praznjenja je prostor, praviloma na transportni poti komunalnega vozila, kjer izvajalec izprazni zabojnike z odpadki oziroma prevzame odpadke v tipiziranih vrečah. Med prevzemnim mestom in mestom praznjenja ne sme biti tehničnih – fizičnih ovir, ki bi izvajalcu ovirale prevoz zabojnikov od odjemnega mesta do mesta praznjenja in nazaj (npr. neutrjena površina, velik naklon, stopnice, zidovi, škarpe, ograje, žive meje, robniki, korita, parkirana vozila ipd.).

24. člen

(vzdrževanje reda in čistoče na zbirnih in prevzemnih mestih)

(1) Uporabniki so dolžni vzdrževati zbirna in prevzemna mesta ter skrbeti za red in čistočo na teh mestih ter na dovoznih poteh do prevzemnih mest.

(2) Uporabniki so dolžni po odložitvi ločeno zbranih odpadkov v zabojnike ali v namenske tipizirane vreče, ne glede na to, ali so na zbirnem ali prevzemnem mestu, poskrbeti, da so pokrovi zabojnikov zaprti, vreče pa zavezane s trakom.

(3) Uporabniki so dolžni tudi v zimskem času izvajalcu zagotoviti nemoten dostop do prevzemnih mest.

(4) Izvajalec je dolžan izprazniti zabojnike za odpadke oziroma odpeljati tipizirane vreče tako, da ne ovira prometa več, kot je nujno potrebno za opravljanje dejavnosti, da ne onesnaži prevzemnega mesta in mesta praznjenja ter ne poškoduje zabojnikov kot tudi ne okolice, kjer se opravlja delo. V primeru, da izvajalec onesnaži prevzemno mesto ali mesto praznjenja, ga je dolžan očistiti.

(5) Uporabnik je dolžan z zabojniki ravnati kot dober gospodar ter skrbeti za njihovo čistočo.

25. člen

(zbiravnice ločenih frakcij)

(1) Ločeno zbiranje odpadkov na zbiralnicah ločenih frakcij komunalnih odpadkov (v nadaljevanju: zbiravnice) se izvaja na celotnem območju občine.

(2) Ločeno zbiranje odpadkov na zbiralnicah poteka po vrstah odpadkov, ki jih je možno predelati ali vrniti v ponovno uporabo.

(3) Zbiravnica je prostor, kjer so nameščeni namenski zabojniki za ločeno zbiranje posameznih ločenih frakcij. Namenski zabojniki na zbiralnicah so:

1. zabojnik z rdečim pokrovom za zbiranje papirja in drobne lepenke, vključno z odpadno embalažo iz papirja ali lepenke. V zabojniku za papir se zbirajo pisarniški papir, časopisi, revije, prospekti, papirnate vrečke, karton, lepenka, pisemski in ovojni papir, pisma, kuverte, zvezki, knjige, embalažni papir, zložena papirna in kartonska embalaža.

2. zabojnik z zelenim pokrovom za zbiranje steklene embalaže. V zabojniku za stekleno embalažo se zbirajo vse vrste praznih in čistih steklenic in kozarcev brez pokrovčkov;

3. zabojnik z rumenim pokrovom za zbiranje odpadne embalaže. V zabojniku za odpadno embalažo se zbirajo prazne

pločevinke in konzerve, plastična folija in vrečke, platenke, plastični kozarci, sestavljena oziroma votla kartonska embalaža tekočin (tetrapak) in embalažni stiropor.

(4) V zabojnike na zbiralnicah je prepovedano odlagati:

– v zabojnik za papir: tetrapak embalažo oziroma votlo kartonsko embalažo tekočin, embalažo iz različnih materialov, plastificiran in povoskan papir, celofan, tapete, folije, onesnažen ali navlažen papir ali karton, higienski papir, plenice, lepilne trakove, vreče za cement, apno in druge vreče za gradbeni material, vreče od krmil;

– v zabojnik za stekleno embalažo: stekleno embalažo z vsebino, okensko ravno steklo, ogledala, svinčeno steklo, armirano steklo, kristal, žarnice, porcelan, keramiko, glinene izdelke, pločevinaste in plastične pokrovčke;

– v zabojnik za odpadno embalažo: platenke in pločevinke z vsebino, papir, karton, steklo, plastično embalažo nevarnih snovi, kosovne plastične odpadke.

(5) Zabojniki na zbiralnicah morajo biti opremljeni z navodili, kaj vanje sodi in kaj ne, podrobneje pa o tem izvajalec uporabnike obvešča v okviru obveščanja in izobraževanja.

26. člen

(zbirni center)

(1) Zbirni center je namenjen vsem uporabnikom, ki so vključeni v sistem ravnanja z odpadki na območju občine.

(2) Zbirni center upravlja in vzdržuje izvajalec.

(3) Zbirni center mora biti urejen v skladu z državnimi predpisi, ki urejajo zbiranje komunalnih odpadkov.

(4) V zbirnem centru mora odpadke prevzemati oseba izvajalca, usposobljena za ločeno zbiranje.

(5) Zbirni center mora biti urejen in vzdrževan tako, da uporabniki nedvoumno ugotovijo, v kateri zabojnik razvrstijo posamezno nenevarno frakcijo in da uporabniki prepustijo nevarne frakcije in kosovne odpadke usposobljeni osebi iz četrtega odstavka tega člena.

(6) Izvajalec mora zagotavljati redno oddajo zbranih odpadkov skladno s predpisi.

(7) Uporabnik je dolžan po navodilih izvajalca pripeljane odpadke razvrstiti v ustrezne zabojnike.

(8) V zbirnem centru se zbirajo naslednje vrste odpadkov:

– papir, karton, lepenka, papirna in kartonska embalaža vseh oblik in velikosti,

– plastična, sestavljena in mešana embalaža, embalažni stiropor,

– les, vključno z odpadno embalažo iz lesa,

– odpadki iz kovin, vključno z odpadno embalažo iz kovin,

– steklena embalaža,

– embalaža iz tekstila,

– embalaža, ki vsebuje ostanke nevarnih snovi ali je onesnažena z nevarnimi snovmi,

– kovinska embalaža, ki vsebuje nevaren trden oklop, vključno s praznimi tlačnimi posodami,

– izrabljene gume,

– steklo,

– biorazgradljivi kuhinjski odpadki in zeleni vrtni odpad,

– oblačila in tekstil,

– odpadne nagrobne sveče,

– topila,

– kisline,

– alkalije,

– fotokemikalije,

– pesticide,

– fluorescentne cevi in drugi odpadki, ki vsebujejo živo srebro,

– zavržena oprema, ki vsebuje klorofluorogljike,

– jedilno olje in maščobe,

– barve, tiskarske barve, črnila, lepila, kite in smole, ki ne vsebujejo nevarne snovi,

– čistila, detergenti, ki ne vsebujejo nevarnih snovi,

– zdravila,

- baterije in akumulatorji,
- odpadna električna in elektronska oprema,
- plastika,
- kosovni odpadki,
- zemlja, kamenje, gradbeni odpadki (manjše količine),
- manjše količine odpadkov, ki vsebujejo trdno vezan azbest, v skladu z veljavnimi predpisi in proti plačilu stroškov končne oskrbe po veljavnem ceniku izvajalca.

(9) Drugi uporabniki lahko v zbirnem centru brezplačno odajo le tiste vrste odpadkov, za katere tako določa državni predpis.

7. Pogoji prevzemanja kosovnih, nevarnih in bioloških odpadkov

27. člen

(zbiranje kosovnih odpadkov)

(1) Odvoz kosovnih odpadkov iz gospodinjstev se izvaja na »dopisnice« po sistemu »od vrat do vrat«. Vsako gospodinjstvo, ki je vključeno v redni odvoz mešanih komunalnih odpadkov, na začetku vsakega leta prejme in v posameznem letu lahko uporabi dve dopisnici. Uporabnik lahko uporabi obe dopisnici naenkrat ali vsako posebej. Na eno dopisnico lahko odda en kosovni odpadke oziroma kosovne odpadke v skupni količini do 1 m³. Pri več stanovanjskih objektih, kjer uporabljajo skupno opremo za zbiranje mešanih komunalnih odpadkov, uporabniki na »dopisnice« lahko oddajo kosovne odpadke v skupni količini do 1 m³ na stanovanjsko enoto.

(2) Uporabnik je dolžan kosovne odpadke pripraviti na svojem prevzemnem mestu, zunaj objekta, razen na Mestnem trgu, kjer jih pripravi tik za vhodnimi vrati posameznega objekta, ki mejijo na Mestni trg. Upravnik večstanovanjskega objekta in izvajalec se lahko dogovorita tudi za drugačen način priprave kosovnih odpadkov za odvoz.

(3) Uporabnik mora s prevzemnega mesta odstraniti odpadke, ki niso kosovni odpadki in jih zato izvajalec v času odvoza ni bil dolžan odpeljati, in sicer najkasneje naslednji dan.

(4) Uporabniki iz gospodinjstev lahko kosovne odpadke tudi sami pripeljejo in z izročitvijo dopisnice, oddajo v zbirnem centru.

(5) Odvoz kosovnih odpadkov, ki so količinsko večji od količin iz prvega odstavka tega člena in kosovnih odpadkov od drugih uporabnikov, se izvaja kot odvoz odpadkov po naročilu.

28. člen

(zbiranje nevarnih odpadkov)

(1) Izvajalec najmanj enkrat letno organizira akcijo zbiranja nevarnih odpadkov iz gospodinjstev s posebno prilagojeno in opremljeno premično zbiralnico.

(2) Zbiranje nevarnih odpadkov poteka na način in v skladu s terminskim planom, kot ga določi izvajalec. O načinu in terminih zbiranja mora izvajalec uporabnike z obvestilom, ki ga objavi na krajevno običajen način, obvestiti najmanj 14 dni pred zbiranjem.

(3) Uporabniki iz gospodinjstev lahko nevarne odpadke oddajo tudi v zbirnem centru.

(4) Izvajalec mora ločeno zbrane nevarne odpadke oddati usposobljenim prevzemnikom, ki v nadaljevanju poskrbijo za predelavo, uničenje oziroma odstranjevanje.

(5) Nevarni odpadki iz gospodinjstev so ostanki običajnih sredstev in pripomočkov, ki se v gospodinjstvu dnevno uporabljajo. Zaradi nevarnih sestavin se ne smejo odlagati na odlagališča nenevarnih odpadkov ali med ostale ločene frakcije komunalnih odpadkov.

(6) Drugi uporabniki morajo za zbiranje in odvoz nevarnih odpadkov skleniti posebno pogodbo z usposobljenim prevzemnikom nevarnih odpadkov.

29. člen

(zbiranje biološko razgradljivih odpadkov)

(1) Za biološko razgradljive odpadke in zeleni vrtni odpad, povzročitelji prvenstveno sami zagotavljajo kompostiranje na lastnem vrtu. Način kompostiranja, uporaba komposta ali njegova

odstranitev ni predmet javne službe. Lokacija kompostnika mora biti na primernem zračnem mestu, da je v največji možni meri onemogočeno širjenje neprijetnih vonjav v okolico.

(2) Povzročitelji, ki biološko razgradljivih odpadkov in zelenega vrtnega odpada ne kompostirajo sami na lastnem vrtu, le te zbirajo v tipskih zabojskih, izvajalec pa zagotavlja redni odvoz na skupno kompostarno skladno z določili Tehničnega pravilnika.

8. Vsebina katastra zbirnih in prevzemnih mest, zbiralnic in zbirnih centrov

30. člen

(podrobnejše vsebine katastrov)

(1) Izvajalec vodi, v obliki elektronske baze podatkov, kataloži zbirnih in prevzemnih mest, ki vsebuje sledeče podatke:

- ime in priimek ter naslov nosilca zbirnega mesta (predstavnik gospodinjstva) oziroma ime in sedež drugega uporabnika,
- ime poslovne enote drugega uporabnika, če zbirno mesto ni na sedežu drugega uporabnika,
- število uporabnikov, ki gravitira na zbirno mesto (pri gospodinjstvu število članov gospodinjstva, pri drugih uporabnikih število zaposlenih in površina poslovnih prostorov),
- vrste odpadkov, ki jih uporabniki zbirajo na zbirnem mestu,
- velikost zabojskih ali tipiziranih vreč po vrstah odpadkov,
- podatek o tem ali uporabniki, ki uporabljajo evidentirano zbirno mesto, kompostirajo biološko razgradljive kuhinjske odpadke in zeleni vrtni odpad v hišnem kompostniku,
- podatek o vrsti objekta, ki ga uporabljajo uporabniki zbirnega mesta (stanovanjski, poslovni, industrijski ...) in
- naseljenost objekta s časovno opredelitvijo aktivnosti zbirnega mesta po vrstah odpadkov (trajno, občasno itd.).

(2) Kataster zbiralnic ločenih frakcij vsebuje sledeče podatke:

- številko zbiralnice ločenih frakcij,
- naziv zbiralnice ločenih frakcij,
- vrsto odpadkov, ki se zbirajo v zbiralnici ločenih frakcij,
- velikost zabojskih po vrstah odpadkov in
- lokacijo zbiralnice ločenih frakcij (Gauss - Krügerjeve koordinate).

9. Drugi pogoji glede minimalnih oskrbovalnih standardov, ki so potrebni za ravnanje z odpadki skladno s predpisi in nemoteno opravljanje javne službe

31. člen

(javne prireditve, čistilne akcije in začasna prodajna mesta)

(1) Organizatorji prireditev na prostem, na katerih poteka dejavnosti organizatorja ali udeležencev, pri katerih nastajajo odpadki, morajo najmanj 14 dni pred prireditvijo o tem obvestiti izvajalca. Pri prijavljanju prireditve morajo predložiti načrt prireditvenega prostora, v katerem je razvidno, da bo zagotovil zbirno mesto z ustreznimi posodami za ločeno zbiranje odpadkov, skladno s Tehničnim pravilnikom.

(2) Velikost in število ustrezno označenih zabojskih ali vreč določi in zagotovi izvajalec javne službe izkustveno glede na vrsto prireditve in na pričakovano število udeležencev. Ne glede na to je minimalna količina odpadkov, za katere izvajalec zagotavlja storitev, 240 litrov za posamezno frakcijo, ki jo je obvezno zbirati ločeno na izvoru nastanka odpadka skladno s Tehničnim pravilnikom.

(3) Za prireditve s strežbo hrane in pijače je organizator dolžan sam poskrbeti za ustrezno ravnanje z biološko razgradljivimi odpadki iz dejavnosti gostinstva skladno s predpisi, ki urejajo to frakcijo odpadkov.

(4) Organizator prireditve mora po koncu prireditve vse zbrane odpadke, razen biološko razgradljivih kuhinjskih odpadkov, predati izvajalcu.

(5) Stroške najema zabojskih in prevzema odpadkov nosi organizator prireditve.

(6) Organizatorji čistilnih akcij in sponzorji oziroma finančeri čistilne akcije morajo v primeru, če bo izvajalec sodeloval pri izvedbi čistilne akcije, najmanj 14 dni pred načrtovano akcijo z izvajalcem skleniti dogovor o poteku akcije, načinu obdelave

in odstranjevanja odpadkov ter predvidenih stroških in plačniku stroškov. Stroški čistilne akcije ne smejo bremeniti stroškov gospodarskih javnih služb s področja ravnanja z odpadki.

(7) Izvajalci dejavnosti na začasnih prodajnih mestih si morajo v obdobju izvajanja dejavnosti priskrbeti posode oziroma vreče glede na vrsto dejavnosti, ki jo izvajajo.

32. člen

(postopek izdajanja projektnih pogojev in soglasij)

(1) Izvajalec ima na zahtevo vlagatelja, skladno z zakonodajo, ki ureja graditev objektov in urejanje prostora, javno pooblastilo za predpisovanje projektnih pogojev ter soglasij.

(2) Obvezna vsebina projektnih pogojev obsega:

- podatke o vlagatelju,
- podatke o investitorju,
- podatke o vrsti in namenu objekta ter zemljišča,
- podatke o projektantu in projektu in
- predpis pogojev glede na vrsto odpadkov, zbirnem mestu, prevzemnem mestu in dostopni poti.

(3) Obvezna vsebina soglasja obsega:

- podatke o vlagatelju,
- podatke o investitorju,
- podatke o vrsti in namenu objekta ter zemljišča in
- soglasje k projektnim rešitvam z navedbo projektne dokumentacije, vključno z datumom izdelave.

33. člen

(gradbišča)

Investitorji oziroma izvajalci novogradenj ali obnov so tudi uporabniki po tem Tehničnem pravilniku, kar pomeni, da izvajalec storitev javne službe za potrebe delovanja gradbišča preskrbi potrebno opremo za zbiranje komunalnih odpadkov. Investitor oziroma izvajalec novogradnje ali obnove mora izvajalcu storitev javne službe pred pričetkom izvajanja del sporočiti podatke o potrebah po opremi za zbiranje odpadkov.

34. člen

(obveščanje in ozaveščanje uporabnikov)

(1) Izvajalec uporabnike obvešča o vseh zadevah, ki so povezane z izvajanjem storitev zbiranja odpadkov. Pristop obveščanja mora temeljiti na večanju ozaveščenosti uporabnikov in dvigovanju standardov ločevanja komunalnih odpadkov.

(2) Minimalni standard obveščanja in ozaveščanja je sledeči:

- spletna stran izvajalca,
- stalno osebno informiranje uporabnikov na terenu, v zbirnem centru, po elektronskih medijih in
- pisno komuniciranje s posameznimi uporabniki.

(3) Izvajalec praviloma sodeluje tudi pri izvedbi skupnih akcij ozaveščanja v povezavi z vzgojnimi ustanovami, krajevnimi skupnostmi, občino in ministrstvom (predstavitev, ogledi zbirnega centra, razlage, članki ...).

35. člen

(tehnologije, pogoji in pogostost pranja predpisanih zabojnikov za odpadke)

(1) V skladu s predpisi o ravnanju z biološko razgradljivimi kuhinjskimi odpadki in zelenim vrtnim odpadom, izvajalec izvaja pranje zabojnikov za to vrsto odpadkov v okviru storitev javne službe, minimalno 2-krat letno, in sicer s čistilno opremo, ki omogoča pranje in dezinfekcijo zabojnika na mestu prevzemanja odpadkov ter pri tem ne vpliva na bivalno okolje. Odplake, ki nastanejo pri čistilnem procesu, mora zajeti in z njimi ravnati v skladu z veljavno zakonodajo.

(2) Na zbiralnicah ločenih frakcij izvajalec zagotavlja redno pranje in čiščenje zabojnikov minimalno 1-krat letno, oziroma skladno z dejanskimi potrebami.

36. člen

(letni program ravnanja s komunalnimi odpadki)

(1) Potek zbiranja komunalnih odpadkov izvajalec določi na letnem nivoju s programom zbiranja komunalnih odpadkov, ki mora vsebovati:

– izhodišča za pripravo programa zbiranja komunalnih odpadkov,

– koledar zbiranja mešanih komunalnih odpadkov po naseljih,

– koledar zbiranja plastične, kovinske in sestavljene embalaže ter folij in embalažnega stiropora po naseljih,

– koledar zbiranja biološko razgradljivih kuhinjskih odpadkov in zelenega vrtnega odpada po naseljih,

– koledar zbiranja papirja, kartona in papirne ter kartonske embalaže po naseljih,

– koledar zbiranja ločenih frakcij odpadkov po zbiralnicah ločenih frakcij,

– podatke o zbiranju kosovnih odpadkov,

– koledar akcije zbiranja nevarnih frakcij komunalnih odpadkov s premično zbiralnico,

– koledar zbiranja odpadnih nagrobnih sveč na pokopališčih,

– postopek razdeljevanja namenskih tipiziranih vreč in

– plan obratovanja zbirnega centra.

(2) Letni program izdela izvajalec skladno z določbami Odloka in Tehničnega pravilnika. Potrjen letni program izvajalec objavi na svoji spletni strani.

37. člen

(način določitve vrste prevoza glede na vrsto odpadka)

(1) Vrsta prevoza je odvisna od vrste odpadka, gostote odpadka in načrtovanega nadaljnjega ravnanja s prepeljanim odpadkom. V enem zabojniku se lahko sočasno prevaža samo ena vrsta odpadka.

(2) Pri določitvi vrste prevoza je potrebno upoštevati sledeče:

– ali se lahko odpadki, ki so predvideni za prevoz stiskajo, ali morajo ostati nepoškodovani v razsutem stanju;

– ali so odpadki, ki so predvideni za prevoz samo od enega ali od več drugih uporabnikov in

– gostoto odpadkov, predvidenih za prevoz in izbiro ekonomske kombinacije, razpoložljivi volumen, nosilnost specialnega tovornega vozila in oddaljenost ter eventualni posebni pogoji prevzemnika.

38. člen

(osnove za obračun storitev)

(1) Osnove za obračun storitev so: veljavne cene za storitve posamezne javne službe, volumen opreme za zbiranje mešanih komunalnih odpadkov, volumen opreme za zbiranje odpadne embalaže, volumen opreme za zbiranje bioloških odpadkov ali drugih vrst odpadnih surovin, frekvence praznjenja ter dajatve, vezane na ravnanje z odpadki.

(2) Pri vseh uporabnikih je oprema za zbiranje mešanih komunalnih odpadkov izhodiščna in je sodilo za obračunavanje stroškov zbiranja vseh ločenih frakcij odpadkov na zbiralnicah in v zbirnem centru.

(3) Teža na obdelavo odpeljanih mešanih komunalnih odpadkov in teža odloženih komunalnih odpadkov se na uporabnike razdeli na podlagi povprečne specifične teže odpadkov glede na volumen vseh evidentiranih in vključenih zabojnikov po vrsti odpadka, z upoštevanjem dinamike zbiranja odpadkov (praznjenj zabojnika) v obračunskem obdobju.

(4) Zbiranje mešanih komunalnih odpadkov s klasifikacijsko številko 20 03 01, v zbirnem centru, ni vključeno v izhodiščno posodo in je dodatno plačljiva storitev.

(5) Pri uporabi tipiziranih vreč za zbiranje mešanih komunalnih odpadkov in odpadne embalaže, se za obračun upošteva enako, kot bi uporabnik uporabljal zabojnik (skupen volumen tipiziranih vreč in frekvenca odvoza).

(6) Za druge uporabnike se pri obračunu upošteva, da niso vključeni v odvoz kosovnih in nevarnih odpadkov.

(7) Pri uporabi tipiziranih vreč za zbiranje občasno povečanih količin mešanih komunalnih odpadkov ali odpadne embalaže, je v ceno tipizirane vreče že vključen celoten strošek storitev za odvoz in končno oskrbo odpadkov.

39. člen
(reklamacije)

(1) Uporabnik storitev zbiranja in prevoza odpadkov se lahko pritoži na izvajanje storitve, in sicer na pravilnost in/ali pravočasnost opravljene storitve. Reklamacijo lahko najprej poda po telefonu ali osebno pri pristojnem strokovnem delavcu na sedežu izvajalca. Prav tako lahko na pristojnega delavca naslovi pisno pritožbo po klasični ali elektronski pošti.

(2) O vsaki pritožbi pristojni strokovni delavec napiše uradni zaznamek v katerem zapiše predmet pritožbe ter dogovorjeno rešitev, oziroma ali sta z uporabnikom razrešila predmet pritožbe. Uradni zaznamek oziroma povratna informacija o rešitvi pritožbe se posreduje uporabniku na njegovo izrecno zahtevo. V primeru obojestransko ustrezne rešitve pritožbe posreduje strokovni delavec ustrezni delovni nalog delavcu, ki izvede dogovorjeno rešitev.

(3) V primeru, če uporabnik ocenjuje, da njegova pritožba ni bila ustrezno rešena, naslovi pisno pritožbo z natančnimi podatki o predmetu pritožbe na sedež izvajalca. Izvajalec pisno odloči o reklamaciji v roku 15 dni od prejema reklamacije.

(4) Uporabnik lahko poda pisni ugovor na izdani račun (reklamacija računa) v 8 dneh od dneva prejema računa. Vloženi ugovor ne vpliva na zapadlost računa. V primeru, če se ugovor nanaša na obračun storitev in izvajalec v postopku reševanja ugovora ugotovi, da je le-ta utemeljen, izstavi uporabniku dobropis v znesku, ki predstavlja vrednost utemeljenega ugovora. V primeru, če se ugovor nanaša na podatke, ki so podlaga za obračun storitev obdelave mešanih komunalnih odpadkov ali odlaganja ostankov predelave ali odstranjevanje komunalnih odpadkov, izvajalec odstopi reševanje ugovora izvajalcu storitev obdelave mešanih komunalnih odpadkov ali izvajalcu storitev odlaganja ostankov predelave ali odstranjevanja komunalnih odpadkov.

40. člen
(prekinitve izvajanja storitev)

(1) Drugemu uporabniku, ki zamuja s plačili računov, lahko izvajalec pošlje pisni opomin pred prekinitvijo izvajanja storitev in mu postavi rok za plačilo. Če drugi uporabnik kljub opominu zapadlih računov ne plača v roku, navedenem v opominu, lahko izvajalec s prvim dnevom naslednjega meseca prekine z izvajanjem storitev in odpelje opremo, če jo je drugi uporabnik imel v najemu, ter začne ali nadaljuje s postopkom prisilne izterjave dolga.

(2) Prekinitve izvajanja storitev zbiranja in prevoza odpadkov traja toliko časa, da drugi uporabnik plača vse zapadle račune s pripadajočimi zakonskimi zamudnimi obrestmi in vse druge stroške, ki so nastali izvajalcu zaradi neplačevanja računov.

(3) O prekinitvi izvajanja storitev izvajalec obvesti pristojni inšpektorat.

41. člen
(vizualna kontrola)

Vizualno kontrolo izvaja izvajalec javne službe zbiranja komunalnih odpadkov na prevzemnih mestih, v zbiralnicah ločenih frakcij in v zbirnem centru. V primeru ugotovljenih neskladnosti o tem opozori povzročitelja, v primeru ponavljajočih neskladnosti pri istem povzročitelju o tem obvesti prekrškovni organ.

III. PREHODNE IN KONČNE DOLOČBE

42. člen
(oprema)

(1) Obstoječi zabojniki na zbiralnicah modre barve, prvotno namenjeni zbiranju kovinske embalaže, se ustrezno označijo in uporabljajo za isti namen, kot zabojniki rumene barve, to je za odpadno embalažo.

(2) Vse določbe glede barve in označevanja opreme za zbiranje komunalnih odpadkov, veljajo za vse nove nabave od uveljavitve Tehničnega pravilnika dalje. Obstoječa oprema za zbiranje odpadkov ostane v uporabi do porabe ali izrabe.

43. člen
(obvestilo izvirnim povzročiteljem)

Izvajalec z obvestilom, ki ga objavi na krajevno običajen način, pozove tiste izvorne povzročitelje, katerih delovanje ali dejavnost povzroča nastajanje odpadkov, pa še niso ali niso ustrezno vključeni v sistem ravnanja s komunalnimi odpadki, da izvajalcu sporočijo podatke, ki so skladno s predpisi, Odlokom in Tehničnim pravilnikom potrebni, da se ustrezno vključi v sistem ravnanja s komunalnimi odpadki in za vpis v evidenco uporabnikov.

44. člen
(prehodno obdobje)

Izvajalec mora zagotoviti izvajanje določb Tehničnega pravilnika najkasneje v roku devetih mesecev od njegove uveljavitve.

45. člen
(začetek veljavnosti)

Tehnični pravilnik se objavi v Uradnem listu Republike Slovenije in začne veljati petnajsti dan po objavi.

Št. 354-0048/2011
Škofja Loka, dne 16. maja 2013

Župan
Občine Škofja Loka
mag. Miha Ješe l.r.

1969. Sklep o cenah storitev obvezne občinske gospodarske javne službe zbiranje določenih vrst komunalnih odpadkov na območju Občine Škofja Loka

Na podlagi 59. člena Zakona o gospodarskih javnih službah (Uradni list RS, št. 32/98, 30/98 – ZZLPPO, 127/06 – ZJZP, 38/10 – ZUKN in 57/11), 42. člena Odloka o načinu opravljanja obvezne lokalne gospodarske javne službe ravnanja s komunalnimi odpadki v Občini Škofja Loka (Uradni list RS, št. 45/12) in 16. člena Statuta Občine Škofja Loka (Uradni list RS, št. 33/10 in 2/13) je Občinski svet Občine Škofja Loka na 23. redni seji dne 16. 5. 2013 sprejel

S K L E P

o cenah storitev obvezne občinske gospodarske javne službe zbiranje določenih vrst komunalnih odpadkov na območju Občine Škofja Loka

1. člen

Za storitve zbiranja ločenih frakcij in mešanih komunalnih odpadkov (v nadaljevanju: MKO), po sistemu »od vrat do vrat«, se za gospodinjstva v individualnih in večstanovanjskih objektih ter za objekte za občasno bivanje, uporabljajo naslednje cene:

– v €/mesec za storitve zbiranja odpadne embalaže in MKO, ob uporabi opreme volumna 80–1100 litrov (cena vključuje tudi obrabnino opreme) in

– v €/kom. za storitve zbiranja odpadne embalaže in MKO v tipiziranih vrečah, za občasno povečane količine odpadkov (cena vključuje tudi strošek vreče), za vse uporabnike:

Volumen opreme za odpadke in število praznjenj na leto	Zbiranje odpadne embalaže in MKO	Javna infrastruktura
0	1	2
80 litrov 13x	4,6090	0,0616
80 litrov 26x	8,0567	0,1231
120 litrov 13x	4,6740	0,0923
120 litrov 26x	8,1868	0,1847
120 litrov 52x	14,0515	0,3694
240 litrov 13x	5,9806	0,1847
240 litrov 26x	10,4683	0,3694

Volumen opreme za odpadke in število praznjenj na leto	Zbiranje odpadne embalaže in MKO	Javna infrastruktura
0	1	2
240 litrov 52x	17,9507	0,7387
770 litrov 13x	25,1396	0,5925
770 litrov 26x	42,3169	1,1850
770 litrov 52x	68,7090	2,3700
1100 litrov 13x	35,6293	0,8464
1100 litrov 26x	59,9785	1,6929
1100 litrov 52x	97,3976	3,3858
Vreča za zbiranje odpadne embalaže 50 litrov (1 kom.)	0,8613	
Vreča za zbiranje odpadne embalaže 80 litrov (1 kom.)	1,3781	
Vreča za zbiranje MKO 50 litrov (1 kom.)	0,9364	*0,0355
Vreča za zbiranje MKO 80 litrov (1 kom.)	1,4983	*0,0568

*samo za tipizirane vreče za zbiranje MKO

Pri cenah v tem členu tega sklepa je upoštevan prevoz zbranih odpadkov do lokacije zbirnega centra in sortirnice odpadkov Draga, tehtanje, evidentiranje in nalaganje za prevoz na večje razdalje.

2. člen

1. Vsako gospodinjstvo v individualnih in večstanovanjskih objektih plača na mesec:

- za zbiranje ločenih frakcij na zbiralnicah in njihovo končno oskrbo 1,4049 €,
- za 2x letno zbiranje nevarnih odpadkov 0,6737 €,
- za uničenje zbranih nevarnih odpadkov 0,2067 €,
- za zbiranje, odvoz in oddajo kosovnih odpadkov v končno oskrbo 0,0536 €,
- za pokrivanje stroška obratovanja zbirnega centra 0,3404 €,

to je skupaj 2,6793 €/mesec na gospodinjstvo.

2. Uporabniku objekta za občasno bivanje, se storitve iz prvega odstavka tega člena zaračunava v višini 33%.

3. člen

Za storitve zbiranja ločenih frakcij in mešanih komunalnih odpadkov (v nadaljevanju: MKO), po sistemu »od vrat do vrat«, se za dejavnost uporabljajo naslednje cene:

- v €/mesec za storitve zbiranja ločenih frakcij in MKO, ob uporabi opreme volumna 80–1100 litrov (cena vključuje tudi obrabno opremo) in
- v €/mesec za zbiranje ločenih frakcij na zbiralnicah in v ZC:

Volumen opreme za odpadke in število praznjenj na leto	Zbiranje ločenih frakcij	Zbiranje MKO	Zbiranje ločenih frakcij na zbiraln. in v ZC	Javna infrastruktura
0	1	2	3	4
80 litrov 13x	2,2394	2,3696	1,1635	0,0616
80 litrov 26x	3,8982	4,1585	2,3271	0,1231
120 litrov 13x	2,2394	2,4346	1,7453	0,0923
120 litrov 26x	3,8982	4,2886	3,4906	0,1847
120 litrov 52x	6,6353	7,4162	6,9812	0,3694
240 litrov 13x	2,7951	3,1855	3,4906	0,1847
240 litrov 26x	4,8437	5,6246	6,9812	0,3694
240 litrov 52x	8,1945	9,7562	13,9624	0,7387
770 litrov 13x	11,9435	13,1961	11,1990	0,5925
770 litrov 26x	19,9058	22,4111	22,3980	1,1850
770 litrov 52x	31,8492	36,8598	44,7960	2,3700
1100 litrov 13x	16,9199	18,7094	15,9986	0,8464
1100 litrov 26x	28,1998	31,7787	31,9972	1,6929
1100 litrov 52x	45,1198	52,2778	63,9943	3,3858

1. Pri vsaki dejavnosti, vključeni v redni odvoz ločenih frakcij ali MKO, se zaračunava cena iz 3. in 4. stolpca iz tabele tega člena.

2. Pri cenah v tem členu tega sklepa je upoštevan prevoz zbranih odpadkov do lokacije zbirnega centra in sortirnice odpadkov Draga, tehtanje, evidentiranje in nalaganje za prevoz na večje razdalje.

4. člen

1. Pri uporabi tipiziranih vreč za zbiranje odpadne embalaže in MKO namesto zabojnika, se za obračun uporablja cena tistega zabojnika in frekvenca praznjenja, ki jo vreče nadomeščajo, z upoštevanjem dejanskega skupnega volumna vreč na leto.

2. Za eventualno uporabo vmesnih volumnov vreč in zabojnikov, se za obračun upošteva cena najbližjega volumna iz tabele v tem členu. Količina je v tem primeru količnik med dejanskim volumnom opreme in volumnom iz cenika.

5. člen

Za storitve zbiranja, odvoza in končne oskrbe bioloških odpadkov, se uporabljajo naslednje cene v €/mesec/1 posodo:

Volumen posode in frekvenca praznjenja	Zbiranje in odvoz	Kompostiranje	Skupaj
120 litrov 52x	9,4355	4,7979	14,2334
120 litrov 104x	17,2122	9,5958	26,808
240 litrov 52x	12,9988	9,5958	22,5946
240 litrov 104x	23,8080	19,1916	42,9996

6. člen

Za zaključene pošiljke odpadkov, se za pokrivanje stroška javne infrastrukture in za storitve tehtanja, evidentiranja in nalaganja na prekladališču Draga za potrebe prevoza na večje razdalje, uporabljajo naslednje cene:

- za pokrivanje stroška javne infrastrukture (rampe): 2,3509 €/t;
- za storitev tehtanja, evidentiranja in nalaganja odpadkov: 9,4458 €/t.

7. člen

Cene za storitve izvajanja gospodarske javne službe zbiranje določenih vrst komunalnih odpadkov po tem sklepu, izražene v €/kg, so:

- Cene za zbiranje komunalnih odpadkov:
 - Cena javne infrastrukture je 0,0057 €/kg
 - Cena storitve je 0,2425 €/kg.
- Cene za zbiranje bioloških odpadkov:
 - Cena javne infrastrukture je 0,0000 €/kg
 - Cena storitve je 0,2089 €/kg.

8. člen

V tarifnih postavkah tega sklepa DDV in druge dajatve niso zajete.

9. člen

Ta sklep začne veljati z dnem objave v Uradnem listu Republike Slovenije, uporabljati pa se začne z dnem uvedbe odvoza odpadne embalaže po sistemu »od vrat do vrat«.

Z dnem uveljavitve tega sklepa preneha veljati Sklep o ceni ravnanja z odpadki na območju Občine Škofja Loka št. 353-14/2000 z dne 5. aprila 2007, ki je bil 20. 7. 2007 objavljen v Uradnem listu RS, št. 65/07 v delu, ki velja za storitve zbiranja in odvoza odpadkov.

Št. 354-0013/2013

Škofja Loka, dne 16. maja 2013

Župan
Občine Škofja Loka
mag. Miha Ješe l.r.

VLADA

1970. Uredba o obrambnem načrtovanju

Na podlagi tretjega odstavka 69. člena Zakona o obrambi (Uradni list RS, št. 103/04 – uradno prečiščeno besedilo) in drugega odstavka 22. člena Zakona o službi v Slovenski vojski (Uradni list RS, št. 68/07 in 58/08 – ZSPJS-I) izdaja Vlada Republike Slovenije

UREDBO o obrambnem načrtovanju

I. SPLOŠNI DOLOČBI

1. člen

S to uredbo se določajo nosilci obrambnega načrtovanja, obseg in vsebina obrambnega načrta ter odgovornost za obrambno načrtovanje, s katerim se načrtuje obseg nalog za delovanje obrambnega sistema v izrednem stanju, vojni ali krizah.

2. člen

V tej uredbi uporabljeni pojmi imajo naslednji pomen:

1. krizne razmere so razmere v regionalnem ali širšem varnostnem okolju, ki jih ni mogoče obvladovati z običajnimi sredstvi in ukrepi, v katerih so zaradi vojaških, ekonomskih, socialnih in drugih razlogov ogrožene temeljne družbene vrednote in ki se lahko razširijo tudi čezmejno oziroma neposredno ogrozijo druge države;

2. kriza je od človeka povzročeno časovno omejeno stanje, dogodek ali proces v državi ali zunaj nje, ki lahko resno ogrozi nacionalno varnost oziroma povzroči nastanek izrednega stanja, ni pa ga mogoče obvladati z običajnimi sredstvi, ampak je za zagotavljanje nacionalne varnosti treba angažirati mehanizme kriznega upravljanja;

3. obrambno načrtovanje predstavlja celoto priprav in ukrepov za potrebe obrambe države, organizacijskih, kadrovskih, materialnih in drugih aktivnosti nosilcev obrambnega načrtovanja za ustrezen odziv in delovanje v kriznih razmerah;

4. obrambni načrt je celota rešitev in ukrepov za zagotovitev delovanja obrambnega sistema Republike Slovenije v kriznih razmerah;

5. ukrepi kriznega odzivanja kot del ukrepov za pripravljenost države obsegajo nacionalne ukrepe kriznega odzivanja ter ukrepe kriznega odzivanja v skladu s sprejetimi mednarodnimi obveznostmi države (v nadaljnjem besedilu: ukrepi kriznega odzivanja);

6. materialna in zdravstvena oskrba je oskrba Slovenske vojske, prebivalstva, sil za zaščito, reševanje in pomoč ter policije v vojni;

7. podpora države gostiteljice je civilna in vojaška pomoč, ki jo zagotavlja država gostiteljica zavezniškim silam in organizacijam, ki se nahajajo ali gibljejo preko ozemlja države gostiteljice, v njenih teritorialnih vodah ali zračnem prostoru, in tam izvajajo operacije in vaje;

8. kritična infrastruktura državnega pomena v Republiki Sloveniji obsega tiste zmogljivosti, ki so ključnega pomena za državo in bi prekinitev delovanja ali njihovo uničenje pomembno vplivalo in imelo resne posledice na nacionalno varnost, gospodarstvo, ključne družbene funkcije, zdravje, varnost in zaščito ter družbeno blaginjo;

9. civilno krizno načrtovanje je načrtovanje uporabe civilnih virov pri odzivanju na krizne razmere v nacionalnem in mednarodnem okolju;

10. izrazito poslabšanje varnostnih razmer v mednarodnem okolju je ocenjeno varnostno stanje države, ko je zaradi vojaške ogroženosti treba stopnji ogroženosti prilagoditi obrambno načrtovanje in povečati obrambne zmogljivosti dr-

žave (v nadaljnjem besedilu: izrazito poslabšanje varnostnih razmer).

II. NOSILCI OBRAMBNEGA NAČRTOVANJA

3. člen

Nosilci obrambnega načrtovanja, ki izdelujejo obrambne načrte, so ministrstva, Generalni sekretariat Vlade Republike Slovenije, Urad Vlade Republike Slovenije za komuniciranje, Slovenska obveščevalno-varnostna agencija, Služba Vlade Republike Slovenije za zakonodajo, Banka Slovenije, gospodarske družbe, zavodi in druge organizacije, katerih dejavnost je po odločitvi Vlade Republike Slovenije (v nadaljnjem besedilu: vlada) posebnega pomena za obrambo (v nadaljnjem besedilu: nosilci načrtovanja).

4. člen

Vlada ali pristojni državni organi iz prejšnjega člena lahko naložijo drugim organom, lokalnim skupnostim, gospodarskim družbam, zavodom in drugim organizacijam, ki niso navedeni v prejšnjem členu, izvajanje dodatnih nalog v izrednem stanju in vojni za potrebe obrambe, kar vključuje tudi izdelavo potrebnih dokumentov za izvršitev nalog.

III. OBRAMBNI NAČRT

5. člen

(1) Pri izdelavi obrambnega načrta nosilci načrtovanja upoštevajo vire ogrožanja in tveganja nacionalne varnosti Republike Slovenije, opredeljene v strateških in drugih razvojno usmerjevalnih dokumentih ter ocenah s področja nacionalne varnosti.

(2) Ob spremembi virov ogrožanja in tveganja oziroma ob sprejetju ocene ogroženosti države pred napadom so nosilci dolžni uskladiti obrambne načrte skladno z novo nastalimi razmerami.

(3) Vzpostavljene rešitve za opravljanje dejavnosti in odzivanje na področjih iz pristojnosti nosilcev načrtovanja se lahko upoštevajo kot del obrambnega načrta.

(4) Če je za uveljavitev posameznega ukrepa treba sprejeti ali spremeniti predpis, priprave obsegajo tudi izdelavo predloga predpisa ali njegovih sprememb.

6. člen

(1) Obrambni načrti ministrstev in vladnih služb iz 3. člena te uredbe predstavljajo obrambni načrt vlade, ki skupaj z načrtom uporabe Slovenske vojske ter načrtom Štaba Civilne zaščite Republike Slovenije tvorijo obrambni načrt države. Navedeni načrti se hranijo pri nosilcih njihove izdelave.

(2) Načrt uporabe Slovenske vojske izdeluje Generalštab Slovenske vojske in obsega ukrepe kriznega odzivanja, organizacijsko-mobilizacijski razvoj, mobilizacijo Slovenske vojske in načrt delovanja Slovenske vojske. Načrt uporabe Slovenske vojske sprejme minister, pristojen za obrambo. Načrt Štaba Civilne zaščite Republike Slovenije izdeluje Uprava Republike Slovenije za zaščito in reševanje v skladu s to uredbo in predpisi o izdelavi načrtov zaščite in reševanja.

(3) Psihološka obramba, gospodarska obramba in druge oblike nevojaške obrambe se kot del obrambnega načrta države razdelajo v ukrepih kriznega odzivanja.

7. člen

(1) Vsebina obrambnih načrtov nosilcev načrtovanja iz te uredbe v miru obsega:

1. ukrepe kriznega odzivanja,
2. priprave za zagotovitev obrambnih zmogljivosti:
 - priprave za zagotovitev povečanih vojaških zmogljivosti,
 - priprave za zagotovitev civilnih zmogljivosti.

(2) Vsebina obrambnih načrtov iz te uredbe se ob izrazitem poslabšanju varnostnih razmer dopolni tako, da

omogoči vzpostavitev povečanih obrambnih zmogljivosti za delovanje.

(3) V obrambnem načrtu Ministrstva za obrambo (v nadaljnjem besedilu: ministrstvo) se načrtuje zagotavljanje pogojev za delo Predsednika Republike Slovenije, vlade in Državnega zbora Republike Slovenije v vojni na podlagi njihovih izkazanih potreb, ki jih skladno s predpisi ne zagotavljajo njihove strokovne službe in drugi organi.

1. Ukrepi kriznega odzivanja

8. člen

(1) Priprave za izvajanje ukrepov kriznega odzivanja ter nosilce priprav določi vlada s sklepom. Z ukrepi kriznega odzivanja se zagotavlja sodelovanje države pri usklajenem odzivanju v kriznih razmerah v mednarodnem okolju ter postopen prehod obrambnega sistema Republike Slovenije na delovanje v izrednem in vojnem stanju.

(2) Dokumenti priprav za izvajanje ukrepov kriznega odzivanja obsegajo:

- opomnik,
- dokumente za posredovanje odločitev o izvajanju ukrepov kriznega odzivanja,
- pregled ukrepov kriznega odzivanja z aktivnostmi za njihovo realizacijo in
- dokumente za sklic izvrševalcev ukrepov kriznega odzivanja.

(3) Vsebinsko dokumentov priprav za izvajanje ukrepov kriznega odzivanja predpiše minister, pristojen za obrambo.

9. člen

(1) O izvajanju ukrepov kriznega odzivanja odloči vlada.

(2) Ministrstvo koordinira in usmerja priprave za izvajanje ukrepov kriznega odzivanja ter je pristojno za posredovanje in seznanjanje z odločitvami o ukrepih kriznega odzivanja.

2. Priprave za zagotovitev obrambnih zmogljivosti

10. člen

(1) Priprave za zagotovitev obrambnih zmogljivosti obsegajo priprave za zagotovitev povečanih vojaških zmogljivosti in priprave za zagotovitev civilnih zmogljivosti.

(2) Ministrstvo je pristojno za usklajevanje načrtovanja in organiziranja vojaških in civilnih zmogljivosti obrambnega sistema.

11. člen

Ministrstvo v okviru priprav za zagotovitev obrambnih zmogljivosti vodi evidenco vojaških obveznikov, evidenco državljanov, razporejenih na delovno dolžnost, ter evidenco sredstev iz popisa skladno s predpisi.

2.1. Priprave za zagotovitev povečanih vojaških zmogljivosti

12. člen

(1) Slovenska vojska za potrebe načrtovanja povečanih vojaških zmogljivosti in njihovega dopolnjevanja izdela organizacijsko-mobilizacijski razvoj Slovenske vojske, ki vključuje tudi povečanje števila pripadnikov, njihovo usposabljanje, opremo in oborožitev.

(2) Materialne rezerve za vzpostavitev povečanih vojaških zmogljivosti obsegajo strateško rezervo oborožitve in vojaške opreme, ki je izločena iz operativne uporabe Slovenske vojske, ter infrastrukturne možnosti za vzpostavitev povečanih vojaških zmogljivosti.

2.2. Priprave za zagotovitev civilnih zmogljivosti

13. člen

(1) Nosilci načrtovanja določijo svoje prednostne naloge in dejavnosti v kriznih razmerah, za katere načrtujejo kadrovske, organizacijske ter materialne pogoje in rešitve.

(2) Gospodarske družbe, zavodi in druge organizacije, katerih dejavnost je po odločitvi vlade posebnega pomena za obrambo, načrtujejo svoje prednostne naloge in dejavnosti v kriznih razmerah na podlagi usmeritev pristojnega ministrstva.

14. člen

(1) Nosilci načrtovanja z razporejanjem državljanov na delovno dolžnost zagotavljajo potrebne kadrovske zmogljivosti za neprekinjeno izvajanje in prilagajanje nalogam oziroma opravljanje dejavnosti v izrednem stanju in vojni. Razporejanje se izvaja skladno s predpisi o razporejanju na delovno dolžnost.

(2) Seznam delavcev, potrebnih za izvajanje nalog oziroma opravljanje dejavnosti, in dokumenti o razporeditvi so sestavni del obrambnih načrtov nosilcev načrtovanja.

15. člen

(1) Podpora države gostiteljice se načrtuje in izvaja na podlagi načrta zagotavljanja podpore države gostiteljice v Republiki Sloveniji, ki ga sprejme vlada na predlog ministrstva.

(2) Ministrstvo vodi skupno bazo podatkov za načrtovanje in izvajanje podpore države gostiteljice.

16. člen

(1) Nosilci načrtovanja načrtujejo in zagotavljajo civilne zmogljivosti države gostiteljice v primeru, ko zahteve presega zmogljivosti Slovenske vojske.

(2) Nosilci načrtovanja načrtujejo in zagotavljajo podporo države gostiteljice na področjih, za katera so pristojni, gospodarske družbe, zavodi in druge organizacije pa na podlagi odločitev pristojnih ministrstev ali pogodb.

(3) Obrambni načrti nosilcev načrtovanja obsegajo:

- pregled civilnih zmogljivosti s seznamom oseb za stike,
- seznam sklenjenih pogodb.

17. člen

(1) Ministrstva in vladne službe iz 3. člena te uredbe v obrambnih načrtih opredelijo tudi kritično infrastrukturo državnega pomena iz svoje pristojnosti.

(2) Nosilce zaščite kritične infrastrukture državnega pomena v Republiki Sloveniji določi vlada s sklepom.

18. člen

(1) Obrambni načrti ministrstev in vladnih služb iz 3. člena te uredbe obsegajo:

- pregled kritične infrastrukture,
- pregled lastnikov in upravljavcev kritične infrastrukture,
- pregled ukrepov za zaščito kritične infrastrukture.

(2) Ministrstvo koordinira in usklajuje priprave za zaščito kritične infrastrukture državnega pomena v Republiki Sloveniji.

19. člen

(1) Pristojna ministrstva, ki sodelujejo v delovnih telesih na področju civilno kriznega načrtovanja v Evropski uniji in Natu, so odgovorna za izvrševanje dogovorov o ukrepih za obvladovanje kriz, ki se izvajajo na področju varnosti, obrambe, civilnega pomorskega, kopenskega in zračnega prometa, energije, industrije, prehrane in kmetijstva, javnih komunikacijskih omrežij, zdravstvene oskrbe in civilne zaščite.

(2) Ministrstvo koordinira in usmerja civilno krizno načrtovanje z namenom doseči usklajenost priprav obrambnega sistema in sistema notranje varnosti ter sistema varstva pred naravnimi in drugimi nesrečami v državi za delovanje v mednarodnih obrambnih in varnostnih integracijah.

20. člen

V obrambnem načrtu ministrstva se načrtuje organizacija in delovanje upravnih zvez skladno s predpisi.

3. Vzpostavitev povečanih obrambnih zmogljivosti za delovanje

21. člen

Ministrstvo ob izrazitem poslabšanju varnostnih razmer na podlagi ocen ogroženosti v zavezništvu in državi predlaga vladi v sprejem oceno ogroženosti države pred napadom, ki je podlaga za dopolnjevanje obrambnih načrtov in za sprejem odločitve o povečanju mirnodobnega obsega in zmogljivosti Slovenske vojske oziroma uveljavitve obrambnih dolžnosti.

22. člen

(1) Ministrstvo na podlagi dodatno izkazanih predlogov nosilcev načrtovanja izvede razporeditev državljanov na delovno dolžnost. S tem se zagotovijo potrebne kadrovske zmogljivosti za neprekinjeno izvajanje nalog oziroma opravljanje dejavnosti v izrednem stanju in vojni, skladno s prioriteta za razporejanje.

(2) Ministrstvo na podlagi predlogov Slovenske vojske, sil za zaščito, reševanje in pomoč ter drugih nosilcev načrtovanja izvede razporeditev na materialno dolžnost.

(3) Izvajanje aktivnosti za primer ponovne uvedbe vseh sestavin vojaške dolžnosti podrobneje uredi ministrstvo s posebnim predpisom.

23. člen

(1) Po uveljavitvi vseh sestavin vojaške dolžnosti se prične z načrtovanjem materialne in zdravstvene oskrbe.

(2) Za zagotavljanje materialne in zdravstvene oskrbe:

- Slovenska vojska, sile za zaščito, reševanje in pomoč ter policija izkažejo potrebe,
- pristojna ministrstva za oceno potreb prebivalstva pridobijo podatke organa, pristojnega za makroekonomske analize in razvoj.

(3) Pristojna ministrstva na podlagi potreb iz prejšnjega odstavka izdelajo:

- pregled izvajalcev materialne in zdravstvene oskrbe,
- seznam sklenjenih pogodb z izvajalci iz prejšnje alineje.

(4) Ministrstvo v sodelovanju z ostalimi ministrstvi podrobneje uredi postopke in način izvajanja nalog materialne in zdravstvene oskrbe.

(5) Ministrstvo, pristojno za notranje zadeve, sklepa z gospodarskimi družbami, zavodi in drugimi organizacijami pogodbe za izvajanje materialne in zdravstvene oskrbe za potrebe policije.

24. člen

Pristojna ministrstva za zagotovitev povečanih zmogljivosti Slovenske vojske, sil za zaščito, reševanje in pomoč, policije ter potreb prebivalstva načrtujejo naloge na področju zdravstva, gospodarstva s poudarkom na namenski proizvodnji, transporta, komunikacijskih povezav in energetske oskrbe, če je potrebno, pa tudi na drugih področjih.

25. člen

(1) Mobilizacija pri nosilcih načrtovanja se izvede s sklicem odgovornih oseb in javnih uslužbencev oziroma zaposlenih, ki so potrebni za neprekinjeno izvajanje nalog oziroma opravljanje dejavnosti.

(2) Odgovorne osebe za izvajanje nalog so vodja priprav za obrambno načrtovanje (v nadaljnjem besedilu: vodja priprav) in njegov namestnik ter upravitelj obrambnega načrta in njegov namestnik.

(3) Načine sklica opredeli nosilec načrtovanja.

26. člen

(1) Izvajanje mobilizacije Slovenske vojske podrobneje uredi ministrstvo s posebnim predpisom. Mobilizacija Slovenske vojske obsega sklic mirnodobne sestave in vpoklic

pripadnikov vojne sestave Slovenske vojske v skladu z organizacijsko-mobilizacijskim razvojem.

(2) Pozivanje imetnikov sredstev iz popisa se izvaja skladno s predpisi, ki urejajo izvajanje materialne dolžnosti.

(3) Mobilizacija sil za zaščito, reševanje in pomoč se izvaja skladno s predpisi o varstvu pred naravnimi in drugimi nesrečami.

(4) Ministrstvo, pristojno za notranje zadeve, podrobneje uredi priprave in izvajanje mobilizacije v policiji.

27. člen

(1) Ministrstvo koordinira in usmerja priprave ter izvajanje mobilizacije. Ministrstvo izvede posredovanje odločitev o sklicu in mobilizaciji preko Nacionalnega centra za krizno upravljanje.

(2) Določanje in usklajevanje mobilizacijskih zbirališč ter vodenje evidenc uredi ministrstvo s posebnim predpisom.

28. člen

(1) Ministrstvo na podlagi ocene ogroženosti pred napadom na državo ustrezno prilagodi obseg delovanja upravnih zvez.

(2) Za zagotavljanje zvez se uporabljajo vsi sistemi, razen namenskih elektronskih komunikacijskih omrežij, ki se uporabljajo za delovanje policije, Slovenske vojske, varstva pred naravnimi in drugimi nesrečami oziroma posameznih reševalnih služb.

(3) Pri zagotavljanju upravnih zvez lahko sodelujejo tudi društva, ki delujejo na področju informacijsko-komunikacijskih povezav.

IV. ODGOVORNOST ZA OBRAMBNO NAČRTOVANJE

29. člen

(1) Vodja priprav je predstojnik nosilca načrtovanja in je odgovoren za stanje obrambnega načrtovanja, zagotavljanje organizacijskih in drugih pogojev za opravljanje dejavnosti in sprejemanje ustreznih odločitev iz pristojnosti nosilca načrtovanja.

(2) Obrambni načrt sprejme vodja priprav nosilca načrtovanja.

(3) Vodja priprav imenuje svojega namestnika za vodenje priprav, upravitelja obrambnega načrta in njegovega namestnika ter zagotovi, da se v izdelavo načrta vključijo za posamezna področja pristojni vodilni in drugi strokovni delavci.

(4) Upravitelj obrambnega načrta je oseba ali organ nosilca načrtovanja, ki organizira, usmerja ter usklajuje izdelavo in dopolnjevanje obrambnega načrta, skrbi za njegovo hranjenje in ustrezno varovanje.

(5) Ministrstvo vodi podatke o osebah iz tretjega odstavka tega člena skladno z zakonom.

30. člen

Ministrstvo skrbi za usmerjanje in usklajevanje obrambnega načrtovanja in strokovno pomoč pri izdelavi obrambnih načrtov.

31. člen

(1) Upravitelj obrambnega načrta države je ministrstvo.

(2) Ministrstvu kot upravitelju obrambnega načrta države so ministrstva in vladne službe iz 3. člena te uredbe ter nosilca izdelave načrta uporabe Slovenske vojske in načrta Štaba Civilne zaščite Republike Slovenije dolžni na zahtevo posredovati vsebine oziroma dokumente iz svojih načrtov ter o njih poročati.

32. člen

Za preverjanje priprav in ukrepov iz te uredbe se organizirajo vaje. Ministrstvo podrobneje uredi njihovo organizacijo in način izvedbe s posebnim predpisom.

V. PREHODNE IN KONČNE DOLOČBE

33. člen

(1) Obrambne načrte je treba uskladiti s to uredbo v dvanajstih mesecih od dneva uveljavitve te uredbe.

(2) Dokumente za zaščito kritične infrastrukture je treba uskladiti s to uredbo v dvanajstih mesecih po sprejemu sklepa vlade iz 17. člena te uredbe.

(3) Pristojna ministrstva sprejmejo usmeritve iz 13. člena te uredbe in jih dostavijo gospodarskim družbam, zavodom in drugim organizacijam, katerih dejavnost je po odločitvi vlade posebnega pomena za obrambo, v šestih mesecih od dneva uveljavitve te uredbe.

34. člen

Z dnem uveljavitve te uredbe preneha veljati Uredba o obrambnih načrtih (Uradni list RS, št. 11/04).

35. člen

Ta uredba začne veljati petnajsti dan po objavi v Uradnem listu Republike Slovenije.

Št. 00718-5/2013

Ljubljana, dne 13. junija 2013

EVA 2013-1911-0003

Vlada Republike Slovenije

mag. Alenka Bratušek i.r.
Predsednica

1971. Uredba o spremembah Uredbe o določitvi carinskih uradov v Republiki Sloveniji, njihovem sedežu in krajevni pristojnosti

Na podlagi drugega odstavka 5. člena Zakona o carinski službi (Uradni list RS, št. 103/04 – uradno prečiščeno besedilo, 113/05 – ZJU-B, 40/09, 9/11 in 96/12 – ZPIZ-2) izdaja Vlada Republike Slovenije

U R E D B O

o spremembah Uredbe o določitvi carinskih uradov v Republiki Sloveniji, njihovem sedežu in krajevni pristojnosti

1. člen

V Uredbi o določitvi carinskih uradov v Republiki Sloveniji, njihovem sedežu in krajevni pristojnosti (Uradni list RS, št. 45/04, 96/05, 120/05, 66/06, 31/08, 48/09, 42/10, 63/10, 71/11, 90/11 in 2/13) se 2. člen spremeni tako, da se glasi:

»2. člen

Carinski uradi Carinske uprave Republike Slovenije so:

1. Carinski urad Brežice, s sedežem na Obrežju, za območje upravnih enot: Brežice, Krško in Sevnica;

2. Carinski urad Celje, s sedežem v Celju, za območje upravnih enot: Celje, Hrastnik, Laško, Mozirje, Slovenske Konjice, Šentjur pri Celju, Šmarje pri Jelšah, Trbovlje, Velenje, Zagorje ob Savi in Žalec;

3. Carinski urad Dravograd, s sedežem v Dravogradu, za območje upravnih enot: Dravograd, Radlje ob Dravi, Ravne na Koroškem in Slovenj Gradec;

4. Carinski urad Jesenice, s sedežem na Jesenicah, za območje upravnih enot: Jesenice, Radovljica in Tržič;

5. Carinski urad Koper, s sedežem v Kopru, za območje upravnih enot: Izola, Koper in Piran;

6. Carinski urad Ljubljana, s sedežem v Ljubljani, za območje upravnih enot: Cerknica, Črnomelj, Domžale, Grosup-

lje, Kamnik, Kočevje, Kranj, Litija, Ljubljana, Logatec, Metlika, Novo mesto, Ribnica, Škofja Loka, Trebnje in Vrhnika;

7. Carinski urad Maribor, s sedežem v Mariboru, za območje upravnih enot: Lenart, Maribor, Pesnica, Ptuj, Ruše in Slovenska Bistrica;

8. Carinski urad Murska Sobota, s sedežem v Murski Soboti, za območje upravnih enot: Gornja Radgona, Lendava, Ljutomer, Murska Sobota in Ormož;

9. Carinski urad Nova Gorica, s sedežem v Vrtojbi, za območje upravnih enot: Ajdovščina, Idrija, Nova Gorica in Tolmin;

10. Carinski urad Sežana, s sedežem v Sežani, za območje upravnih enot: Ilirska Bistrica, Postojna in Sežana.«.

2. člen

2.b člen se spremeni tako, da se glasi:

»2.b člen

Za takojšnjo izvršitev odločb in za izvrševanje sklepov o začasnem odvzemu vrednostnih papirjev ali premičnin, ki jih v prekrškovnih postopkih izdajajo drugi prekrškovni organi, razen tistih, ki jih izdaja Davčna uprava Republike Slovenije, so carinski uradi pristojni za celotno območje Republike Slovenije.«.

3. člen

V 3. členu se druga alineja spremeni tako, da se glasi:

»– Carinski urad Celje za izvajanje postopkov davčne izvršbe denarnih terjatev države in samoupravnih lokalnih skupnosti, ki se izterjujejo v skladu z zakonom, ki ureja splošni upravni postopek, zakonom, ki ureja upravne takse, in zakonom, ki ureja brezplačno pravno pomoč, ter drugih denarnih terjatev, ki niso davki in jih izterjuje davčni organ po drugih predpisih, za obravnavo zahtevkov in izdajo enotnih dovoljenj za poenostavljene postopke (EDPP) ter za obravnavo zahtevkov in izdajo dovoljenj za poenostavljene carinske postopke, za poenostavitve v tranzitnih postopkih, razen za tiste poenostavitve v tranzitnih postopkih, za katere je v tem členu določena pristojnost drugega carinskega urada, in za pooblaščenega pošiljatelja za poenostavljeno dokazovanje skupnostnega statusa blaga;«.

Deseta alineja se spremeni tako, da se glasi:

»– Carinski urad Sežana za izvajanje postopkov davčne izvršbe denarnih terjatev države in samoupravnih lokalnih skupnosti iz naslova denarnih kazni, ki se izterjujejo v skladu z zakonom, ki ureja pravdni postopek, denarnih kazni, stroškov postopka in odvzema premoženjske koristi v skladu z zakonom, ki ureja kazenski postopek, sodnih taks v skladu z zakonom, ki ureja sodne takse, ter stroškov privedbe v skladu z zakonom, ki ureja izvrševanje kazenskih sankcij.«.

4. člen

Ta uredba začne veljati naslednji dan po objavi v Uradnem listu Republike Slovenije, uporabljati pa se začne 1. julija 2013.

Št. 00712-27/2013

Ljubljana, dne 13. junija 2013

EVA 2013-1611-0069

Vlada Republike Slovenije

mag. Alenka Bratušek i.r.
Predsednica

1972. Uredba o spremembah in dopolnitvah Uredbe o določitvi izpostav, kot notranjih organizacijskih enot carinske službe v Republiki Sloveniji, in njihovem delovnem področju

Na podlagi drugega odstavka 6. člena Zakona o carinski službi (Uradni list RS, št. 103/04 – uradno prečiščeno besedilo, 113/05 – ZJU-B, 40/09, 9/11 in 96/12 – ZPIZ-2) izdaja Vlada Republike Slovenije

UREDBO**o spremembah in dopolnitvah Uredbe
o določitvi izpostav, kot notranjih organizacijskih
enot carinske službe
v Republiki Sloveniji,
in njihovem delovnem področju**

1. člen

V Uredbi o določitvi izpostav, kot notranjih organizacijskih enot carinske službe v Republiki Sloveniji, in njihovem delovnem področju (Uradni list RS, št. 44/07, 23/08, 119/08, 16/09, 96/09, 30/11, 75/11 in 22/13) se 1. člen spremeni tako, da se glasi:

»1. člen

Kot notranje organizacijske enote carinskih uradov v Republiki Sloveniji se ustanovijo naslednje izpostave:

1. na območju Carinskega urada Celje:
 - Izpostava Celje;
2. na območju Carinskega urada Dravograd:
 - Izpostava Dravograd;
3. na območju Carinskega urada Jesenice:
 - Izpostava Plavški travnik;
4. na območju Carinskega urada Koper:
 - Izpostava Luka Koper,
 - Izpostava Koper,
 - Izpostava Potniška luka Koper;
5. na območju Carinskega urada Ljubljana:
 - Izpostava Kranj,
 - Izpostava Letališče Brnik,
 - Izpostava Novo mesto,
 - Izpostava Pošta Ljubljana,
 - Izpostava Terminal Ljubljana;
6. na območju Carinskega urada Maribor:
 - Izpostava Maribor;
7. na območju Carinskega urada Murska Sobota:
 - Izpostava Murska Sobota;
8. na območju Carinskega urada Nova Gorica:
 - Izpostava Vrtojba;
9. na območju Carinskega urada Sežana:
 - Izpostava Terminal Sežana;
10. na območju Carinskega urada Brežice:
 - Izpostava Obrežje.«.

2. člen

V drugem odstavku 2. člena se besedilo »plačilnih sredstev« nadomesti z besedo »gotovine«.

3. člen

V 3. členu se točka e) črta.

4. člen

V prvem odstavku 4. člena se v točki a) za besedo »vložitvijo« doda besedilo »varnostne ter«.

5. člen

5.a člen se črta.

6. člen

6. člen se spremeni tako, da se glasi:

»6. člen

(1) Carinjenje blaga, ki je vneseno iz tretje države ali bo izneseno v tretjo državo po cevovodih, plinovodih, daljnovodih in vodovodih se izvaja pri izpostavi, pristojni glede na sedež uvoznika oziroma izvoznika tega blaga. Če uvoznik oziroma izvoznik nima sedeža v Republiki Sloveniji, se carinjenje blaga izvede pri izpostavi, pristojni glede na kraj opravljanja dejavnosti uvoznika oziroma izvoznika v Republiki Sloveniji.

(2) Pri blagu, ki je izvoženo po transportnih sredstvih, navedenih v prejšnjem odstavku, je urad izstopa izpostava, določena v skladu z določbami v prejšnjem odstavku.«.

7. člen

Priloga 1 se nadomesti z novo Prilogo 1, ki je priloga in sestavni del te uredbe.

PREHODNE IN KONČNE DOLOČBE

8. člen

(1) Formalnosti, ki bi se morale opraviti pri izpostavi, ukinjeni s to uredbo, se opravijo pri pristojni izpostavi, kot sledi:

UKINJENE IZPOSTAVE	PRISTOJNE IZPOSTAVE po 1. 7. 2013
CARINSKI URAD CELJE – Izpostava Rogatec	CARINSKI URAD CELJE – Izpostava Celje
CARINSKI URAD KOPER – Izpostava Dragonja	CARINSKI URAD KOPER – Izpostava Luka Koper – Izpostava Potniška Luka Koper za mejni prehod Letališče Portorož
CARINSKI URAD LJUBLJANA – Izpostava Metlika – Izpostava Petrina	CARINSKI URAD LJUBLJANA – Izpostava Novo mesto
CARINSKI URAD MARI-BOR – Izpostava Gruškovje – Izpostava Zavrč	CARINSKI URAD MARI-BOR – Izpostava Maribor
CARINSKI URAD MURSKA SOBOTA – Izpostava Murska Sobota, mejni prehod ŽP Lendava – Izpostava Petišovci – Izpostava Središče ob Dravi	CARINSKI URAD MURSKA SOBOTA – Izpostava Murska Sobota
CARINSKI URAD SEŽANA – Izpostava Jelšane – Izpostava Starod	CARINSKI URAD SEŽANA – Izpostava Terminal Sežana
CARINSKI URAD BREŽICE – Izpostava Obrežje – Izpostava ŽP Dobova	CARINSKI URAD BREŽICE – Izpostava Obrežje

(2) Kjer je v dovoljenju, izdanem s strani Carinske uprave Republike Slovenije, navedena izpostava, ki se ukinja s to uredbo, se šteje, da je pristojna izpostava, kot je določeno v prejšnjem odstavku.

9. člen

Ta uredba začne veljati naslednji dan po objavi v Uradnem listu Republike Slovenije, uporabljati pa se začne 1. junija 2013.

Št. 00712-26/2013

Ljubljana, dne 13. junija 2013

EVA 2013-1611-0070

Vlada Republike Slovenije

mag. Alenka Bratušek i.r.
Predsednica

PRILOGA:

»PRILOGA 1

Seznam opravil notranjih organizacijskih enot carinske službe

	Opravila blagovnih izpostav (4. člen)				Opravila mejnih izpostav (3. člen)					
	a B	b B	c B	d B	a M	b M	c M	d M	f M	
CARINSKI URAD CELJE										
Izpostava Celje	✓	✓	✓	✓						
CARINSKI URAD DRAVOGRAD										
Izpostava Dravograd	✓	✓	✓	✓						
CARINSKI URAD JESENICE										
Izpostava Plavški travnik	✓	✓	✓	✓						
CARINSKI URAD KOPER										
Izpostava Koper	✓	✓	✓	✓						
Izpostava Luka Koper					✓	✓	✓	✓	✓	
Izpostava Potniška luka Koper					✓	✓	✓			
Izpostava Potniška luka Koper, mejni prehod Piran					✓	✓	✓			
Izpostava Potniška luka Koper, mejni prehod Letališče Portorož					✓	✓	✓			
CARINSKI URAD LJUBLJANA										
Izpostava Kranj	✓	✓	✓							
Izpostava Letališče Brnik	✓	✓	✓		✓	✓	✓	✓	✓	
Izpostava Novo mesto	✓	✓	✓	✓						
Izpostava Pošta Ljubljana	✓	✓	✓		✓	✓	✓	✓		
Izpostava Terminal Ljubljana	✓	✓	✓	✓						
CARINSKI URAD MARIBOR										
Izpostava Maribor	✓	✓	✓	✓						
Izpostava Maribor, mejni prehod Letališče Maribor					✓	✓	✓	✓	✓	
CARINSKI URAD MURSKA SOBOTA										
Izpostava Murska Sobota	✓	✓	✓	✓						
CARINSKI URAD NOVA GORICA										
Izpostava Vrtojba	✓	✓	✓	✓						
CARINSKI URAD SEŽANA										
Izpostava Terminal Sežana	✓	✓	✓	✓						
CARINSKI URAD BREŽICE										
Izpostava Obrežje	✓	✓	✓	✓						

Opomba:

1. V stolpcih »Opravila blagovnih izpostav« in »Opravila mejnih izpostav« okrajšave pomenijo:

- aB** dovoljena opravila po 4/1/a členu;
bB dovoljena opravila po 4/1/b členu;
cB dovoljena opravila po 4/1/c členu;
dB dovoljena opravila po 4/1/d členu;
aM dovoljena opravila po 3/a členu;
bM dovoljena opravila po 3/b členu;
cM dovoljena opravila po 3/c členu;
dM dovoljena opravila po 3/d členu;
fM dovoljena opravila po 3/f členu.«.

1973. Uredba o spremembah Uredbe o sejninah in povračilih stroškov v javnih skladih, javnih agencijah, javnih zavodih in javnih gospodarskih zavodih

Na podlagi četrtega odstavka 17. člena Zakona o javnih skladih (Uradni list RS, št. 77/08 in 8/10 – ZSKZ-B), drugega odstavka 16. člena Zakona o javnih agencijah (Uradni list RS, št. 52/02, 51/04 – EZ-A in 33/11 – ZEKom-C) in 6. člena ter prvega in drugega odstavka 7. člena Zakona o Vladi Republike Slovenije (Uradni list RS, št. 24/05 – uradno prečiščeno besedilo, 109/08, 38/10 – ZUKN, 8/12, 21/13 in 47/13 – ZDU-1G) izdaja Vlada Republike Slovenije

UREDBO

o spremembah Uredbe o sejninah in povračilih stroškov v javnih skladih, javnih agencijah, javnih zavodih in javnih gospodarskih zavodih

1. člen

V Uredbi o sejninah in povračilih stroškov v javnih skladih, javnih agencijah, javnih zavodih in javnih gospodarskih zavodih (Uradni list RS, št. 16/09, 107/10 in 66/12) se v drugem odstavku 7. člena v drugi alineji besedilo »v višini 80 odstotkov« nadomesti z besedilom »v višini 50 odstotkov«.

2. člen

V tretjem odstavku 11. člena se drugi stavek spremeni tako, da se glasi:

»Enaka je višini 8 odstotkov cene neosvinčenega motornega bencina – 95 oktanov.«.

3. člen

Ta uredba začne veljati petnajsti dan po objavi v Uradnem listu Republike Slovenije.

Št. 00712-28/2013
Ljubljana, dne 13. junija 2013
EVA 2013-1611-0056

Vlada Republike Slovenije

mag. Alenka Bratušek l.r.
Predsednica

1974. Uredba o spremembah in dopolnitvah Uredbe o organih v sestavi ministrstev

Na podlagi 21. člena, petega odstavka 23. člena in drugega odstavka 42. člena Zakona o državni upravi (Uradni list RS, št. 113/05 – uradno prečiščeno besedilo, 126/07 – ZUP-E, 48/09, 8/10 – ZUP-G, 8/12 – ZVRS-F, 21/12, 21/13 – ZVRS-G in 47/13) izdaja Vlada Republike Slovenije

UREDBO

o spremembah in dopolnitvah Uredbe o organih v sestavi ministrstev

1. člen

V Uredbi o organih v sestavi ministrstev (Uradni list RS, št. 58/03, 45/04, 86/04 – ZVOP-1, 138/04, 52/05, 82/05, 17/06, 76/06, 132/06, 41/07, 64/08 – ZViS-F, 63/09, 69/10, 40/11, 98/11, 17/12, 23/12, 82/12, 109/12, 24/13 in 36/13) se v 8. členu tretji odstavek spremeni tako, da se glasi:

»(3) Uprava Republike Slovenije za varno hrano, veterinarstvo in varstvo rastlin opravlja upravne in strokovne naloge ter naloge uradnega nadzora na področju varnosti, kakovosti

in označevanja kmetijskih pridelkov in živil, vključno z gensko spremenjenimi živil, razen upravnih nalog na področju kakovosti kmetijskih pridelkov in živil, ki se nanašajo na pripravo predlogov predpisov in drugih aktov in gradiv, vodenje registrov in evidenc ter poročanje, in upravnih nalog na področju zaščite kmetijskih pridelkov in živil (sheme kakovosti); na področju varnosti, kakovosti in označevanja naravnih mineralnih vod, krme; uporabe materialov ter izdelkov, namenjenih za stik z živil v postopkih pridelave, predelave in distribucije živil, vključno s prodajo na drobno; vode za napajanje živali; na področju živalskih stranskih proizvodov in pridobljenih proizvodov, ki niso namenjeni prehrani ljudi, razen nalog, ki so v pristojnosti Agencije Republike Slovenije za okolje in Inšpektorata Republike Slovenije za kmetijstvo in okolje; na področju identifikacije in registracije živali, zdravja živali, varstva prebivalstva pred zoonozami, zaščite živali, uporabe in z uporabo povezane sledljivosti zdravil v veterinarski medicini, preventive pri razmnoževanju živali, varstva rastlin, semenskega materiala kmetijskih rastlin, razen nalog javne službe na področju semenarstva; ocenjevanja aktivnih snovi ter ocenjevanja in registracije fitofarmaceutskih sredstev; prometa in uporabe fitofarmaceutskih sredstev, testiranja naprav za nanašanje fitofarmaceutskih sredstev; analize tveganja ter obveščanja prebivalstva in izpolnjevanja mednarodnih obveznosti iz pristojnosti uprave. Uprava Republike Slovenije za varno hrano, veterinarstvo in varstvo rastlin opravlja tudi naloge inšpekcijskega nadzora na področju varstva novih sort kmetijskih rastlin. Inšpekcijski nadzor znotraj Uprave Republike Slovenije za varno hrano, veterinarstvo in varstvo rastlin izvaja inšpekcija za varno hrano, veterinarstvo in varstvo rastlin v skladu s pristojnostmi, ki so določene za inšpektorje za hrano, uradne veterinarje in fitosanitarne inšpektorje po področnih zakonih.«.

2. člen

10. člen se spremeni tako, da se glasi:

»10. člen

(Ministrstvo za notranje zadeve)

(1) V sestavi Ministrstva za notranje zadeve so:

- Policija,
- Inšpektorat Republike Slovenije za notranje zadeve,
- Inšpektorat za javni sektor.

(2) Policija opravlja naloge na področjih varovanja življenja, osebne varnosti in premoženja ljudi, preprečevanja, odkrivanja in preiskovanja kaznivih dejanj in prekrškov, odkrivanja in prijemanja storilcev kaznivih dejanj in prekrškov, drugih iskanih oseb ter njihovega izročanja pristojnim organom, zbiranja dokazov in raziskovanja okoliščin, ki so pomembne za ugotovitev premoženjske koristi, ki izvira iz kaznivih dejanj in prekrškov, vzdrževanja javnega reda, nadzora in urejanja prometa na javnih cestah in nekategoriziranih cestah, ki so dane v uporabo za javni promet, varovanja državne meje in opravljanja mejne kontrole, tujcev, varovanja določenih oseb, organov, objektov in okolišev; varovanja določenih delovnih mest in tajnosti podatkov državnih organov.

(3) Inšpektorat Republike Slovenije za notranje zadeve opravlja naloge inšpekcijskega nadzora nad izvrševanjem predpisov na področju zasebnega varstva in detektivske dejavnosti ter področju upravnih notranjih zadev. Če zakon tako določa, opravlja Inšpektorat Republike Slovenije za notranje zadeve na področju upravnih notranjih zadev naloge prekrškovnega organa.

(4) Inšpektorat za javni sektor opravlja naloge inšpekcijskega nadzora nad izvajanjem predpisov in splošnih aktov s področja delovnih razmerij javnih uslužbenecov ter naloge inšpekcijskega nadzora nad izvajanjem Zakona o splošnem upravnem postopku in drugih zakonov, ki urejajo upravne postopke, nad izvajanjem Uredbe o upravnem poslovanju in nad izvajanjem Zakona o dostopu do informacij javnega značaja.«.

3. člen

13. člen se spremeni tako, da se glasi:

»13. člen

(Ministrstvo za pravosodje)

(1) V sestavi Ministrstva za pravosodje je:

– Uprava Republike Slovenije za izvrševanje kazenskih sankcij.

(2) Uprava Republike Slovenije za izvrševanje kazenskih sankcij opravlja upravne in strokovne naloge na področju izvrševanja kazenskih sankcij ter varnostnih ukrepov.«.

4. člen

V 16. členu se četrti odstavek spremeni tako, da se glasi:

»(4) Zdravstveni inšpektorat Republike Slovenije opravlja naloge inšpekcijskega nadzora na področjih nalezljivih bolezni, prehranskih dopolnil, živil za posebne prehranske oziroma zdravstvene namene, proizvodnje in prometa materialov ter izdelkov, namenjenih za stik z živili, in njihove uporabe v postopkih proizvodnje in distribucije prehranskih dopolnil ter živil za posebne prehranske oziroma zdravstvene namene, pitne vode, omejevanja porabe alkohola, kozmetičnih proizvodov, igrač, tobaka, tobačnih proizvodov, kopalnih voda, minimalnih sanitarno-zdravstvenih pogojev v javnih zdravstvenih zavodih, pri pravnih in fizičnih osebah, ki opravljajo zdravstveno dejavnost, v dejavnostih na področjih otroškega varstva, vzgoje, izobraževanja, gostinstva, turizma, higienske nege, sociale, zdravstveno higienskega stanja začasnih bivališč ob naravnih nesrečah in evakuacijah, splošne varnosti proizvodov v pristojnosti ministrstva, razen kemikalij, zdravil, medicinskih pripomočkov in virov sevanj ter drugih predpisov z delovnega področja ministrstva.«.

PREHODNA IN KONČNA DOLOČBA

5. člen

Inšpektorat za javno upravo z dnem uveljavitve te uredbe nadaljuje z delom kot Inšpektorat za javni sektor.

6. člen

(1) Ta uredba začne veljati naslednji dan po objavi v Uradnem listu Republike Slovenije.

(2) Novi četrti odstavek 16. člena Uredbe o organih v sestavi ministrstev (Uradni list RS, št. 58/03, 45/04, 86/04 – ZVOP-1, 138/04, 52/05, 82/05, 17/06, 76/06, 132/06, 41/07, 64/08 – ZViS-F, 63/09, 69/10, 40/11, 98/11, 17/12, 23/12, 82/12, 109/12, 24/13 in 36/13) se v delu, ki se nanaša na izvajanje nalog inšpekcijskega nadzora na področju proizvodnje in prometa materialov ter izdelkov, namenjenih za stik z živili, in njihove uporabe v postopkih proizvodnje in distribucije prehranskih dopolnil ter živil za posebne prehranske oziroma zdravstvene namene začne uporabljati 1. januarja 2014, do takrat pa se uporablja do uveljavitve te uredbe veljavna ureditev.

Št. 00717-13/2013

Ljubljana, dne 13. junija 2013

EVA 2013-2030-0032

Vlada Republike Slovenije

mag. Alenka Bratušek l.r.
Predsednica

1975. Uredba o spremembah in dopolnitvah Uredbe o enotni metodologiji in obrazcih za obračun in izplačilo plač v javnem sektorju

Na podlagi prvega odstavka 40. člena Zakona o sistemu plač v javnem sektorju (Uradni list RS, št. 108/09 – uradno prečiščeno besedilo, 13/10, 59/10, 85/10, 107/10, 35/11, 40/12 – ZUJF in 46/13) izdaja Vlada Republike Slovenije

UREDBO

o spremembah in dopolnitvah Uredbe o enotni metodologiji in obrazcih za obračun in izplačilo plač v javnem sektorju

1. člen

V Uredbi o enotni metodologiji in obrazcih za obračun in izplačilo plač v javnem sektorju (Uradni list RS, št. 14/09, 23/09, 48/09, 113/09, 25/10, 67/10, 105/10, 45/12 in 24/13) se v drugem odstavku 3. člena v preglednici vrste izplačil C020, C040, D010, D020, D025, D026, G020, G051, H100, J050 in J051 spremenijo tako, da se glasijo:

»

C020	dodatek za delovno dobo	dodatki	0,0033	osnovna plača FJU x (faktor x število dopoljenih let delovne dobe) 25. člen ZSPJS, 1. člen ZSPJS-R, 35. člen KPJS	% od osnovne plače za obračun	1	1
C040	dodatek za specializacijo, magisterij ali doktorat	dodatki	/	23,27 € – specializacija, 36,21 € – magisterij, 59,47 € – doktorat (dodatek k osnovni plači FJU) (1) 27. člen ZSPJS, 37. člen KPJS, (2) 20. člen ZSPJS-L v povezavi z drugim odstavkom 9. člena ZIU 7. člen ZDIU12 157. člen ZUJF	v znesku	1	1

D010	redna delovna uspešnost za direktorje in javne uslužbence	delovna uspešnost	do 2	osnova za obračun redne delovne uspešnosti posameznega javnega uslužbenca je njegova osnovna plača za čas rednega dela v ocenjevalnem obdobju 22. in 22.a člen ZSPJS, 2. člen ZSPJS-R	del plače za redno delovno uspešnost lahko letno znaša največ: znesek od osnovne plače iz decembra preteklega leta x faktor	0	1
D020	delovna uspešnost zaradi povečanega obsega dela in zaradi sodelovanja na projektih, ki niso posebni projekti – javni uslužbenci	delovna uspešnost	do 0,20	osnovna plača FJU x faktor (1) 22.d in 22.e člen ZSPJS, 2. člen ZSPJS-R (2) prva točka prvega odstavka 2. člena in prvi odstavek 4. člena Uredbe o delovni uspešnosti iz naslova povečanega obsega dela za javne uslužbence	znesek od osnovne plače za obračun	0	1
D025	delovna uspešnost zaradi povečanega obsega dela in zaradi sodelovanja na projektih – direktorji	delovna uspešnost	do 0,10, razen izjem po zakonu	osnovna plača FJU x faktor (1) 22.d in 22.e člen ZSPJS, 2. člen ZSPJS-R (2) prva in druga točka prvega odstavka 2. člena in drugi odstavek 4. člena Uredbe o delovni uspešnosti iz naslova povečanega obsega dela za javne uslužbence (3) 469. člen ZTFI-A (4) 246. člen ZZavar-E	znesek od osnovne plače za obračun	0	1
D026	delovna uspešnost zaradi sodelovanja pri posebnih projektih – javni uslužbenci	delovna uspešnost	do 0,30	osnovna plača FJU x faktor (1) 22.d člen ZSPJS, 2. člen ZSPJS-R (2) druga točka prvega odstavka 2. člena in prvi odstavek 4. člena Uredbe o delovni uspešnosti iz naslova povečanega obsega dela za javne uslužbence	znesek od osnovne plače za obračun	0	1
G020	bolezina v breme delodajalca – 90%	nadomestila v breme delodajalca	/	veljavni predpisi, 62.a člen ZIPRS1314 velja za odsotnosti do vključno 31. 5. 2013	v znesku	X	1
G051	poškodba, ki ni povezana z delom – 90%	nadomestila v breme delodajalca	/	veljavni predpisi, 62.a člen ZIPRS1314 velja za odsotnosti do vključno 31. 5. 2013	v znesku	X	1
H100	nadomestilo za vojaške vaje, civilno zaščito, gasilske vaje in gasilske intervencije	nadomestila v breme ZZZS, ZPIZ, MO, MNZ, sodišča in občine	/	veljavni predpisi	v znesku	X	1

J050	odpravnine zaradi odpovedi pogodbe o zaposlitvi — obdavčene PORABLJENO ČRTANO	drugi dohodki iz delovnega razmerja	/	(1) prvi in četrti odstavek 109. člena ZDR, (2) 144. člen ZPIZ-2, (3) 44. člen ZDoh-2, (4) kolektivne pogodbe dejavnosti	v znesku	X	1
J051	odpravnine zaradi odpovedi pogodbe o zaposlitvi — neobdavčene PORABLJENO ČRTANO	drugi dohodki iz delovnega razmerja	/	(1) prvi in četrti odstavek 109. člena ZDR, (2) 144. člen ZPIZ-2, (3) 44. člen ZDoh-2, (4) kolektivne pogodbe dejavnosti	v znesku	X	1

»

za vrsto izplačila G085 se dodajo nove vrste izplačil G086, G087 in G088, ki se glasijo:

»

G086	nadomestilo za čas iskanja nove zaposlitve	nadomestilo v breme delodajalca	/	prvi odstavek 97. člena ZDR-1	v znesku, 100% osnova po sedmem odstavku 137. člena ZDR-1, najmanj dve uri na teden	X	1
G087	nadomestilo ob odpovedi pogodbe iz poslovnega razloga ali razloga nesposobnosti	nadomestilo v breme delodajalca	/	drugi odstavek 97. člena ZDR-1	v znesku, 70% osnove po sedmem odstavku 137. člena ZDR-1, najmanj en dan na teden	X	1
G088	nadomestilo zaradi začasne nezmožnosti zagotavljanja dela iz poslovnega razloga	nadomestilo v breme delodajalca	/	138. člen ZDR-1	v znesku, 80% osnove po sedmem odstavku 137. člena ZDR-1, čakanje na delo doma	X	1

»

za vrsto izplačila J042 se dodajo nove vrste izplačil J043, J044, J045, J046, J047 in J048, ki se glasijo:

»

J043	jubilejna nagrada 10 let – za člane sindikata	drugi dohodki iz delovnega razmerja	/	kolektivne pogodbe dejavnosti	v znesku, 120% od zneska, določenega v kolektivnih pogodbah dejavnosti	X	0
J044	jubilejna nagrada 10 let – obdavčena za člane sindikata	drugi dohodki iz delovnega razmerja	/	kolektivne pogodbe dejavnosti	v znesku, 120% od zneska, določenega v kolektivnih pogodbah dejavnosti	X	1
J045	jubilejna nagrada 20 let – za člane sindikata	drugi dohodki iz delovnega razmerja	/	kolektivne pogodbe dejavnosti	v znesku, 120% od zneska, določenega v kolektivnih pogodbah dejavnosti	X	0
J046	jubilejna nagrada 20 let – obdavčena za člane sindikata	drugi dohodki iz delovnega razmerja	/	kolektivne pogodbe dejavnosti	v znesku, 120% od zneska, določenega v kolektivnih pogodbah dejavnosti	X	1
J047	jubilejna nagrada 30 let za člane sindikata	drugi dohodki iz delovnega razmerja	/	kolektivne pogodbe dejavnosti	v znesku, 120% od zneska, določenega v kolektivnih pogodbah dejavnosti	X	0
J048	jubilejna nagrada 30 let – obdavčena za člane sindikata	drugi dohodki iz delovnega razmerja	/	kolektivne pogodbe dejavnosti	v znesku, 120% od zneska, določenega v kolektivnih pogodbah dejavnosti	X	1

»

za vrsto izplačila J051 se dodata novi vrsti izplačil J052
in J053, ki se glasita:

»

J052	odpravnina zaradi odpovedi pogodbe o zaposlitvi iz poslovnih razlogov ali iz razloga nesposobnosti — obdavčena	drugi dohodki iz delovnega razmerja	/	(1)108. člen ZDR-1, (2) 144. člen ZPIZ-2, (3) 44. člen ZDoh-2, (4) kolektivne pogodbe dejavnosti	v znesku, 1/5 osnove za vsako leto, če je število let zaposlitve nad 1 letom do 10 let, oziroma 1/4 osnove za vsako leto, če je zaposlen več kot 10 let do 20 let, oziroma 1/3 osnove za vsako leto, če je zaposlen več kot 20 let	X	1
J053	odpravnine zaradi odpovedi pogodbe o zaposlitvi iz poslovnih razlogov ali iz razloga nesposobnosti — neobdavčene	drugi dohodki iz delovnega razmerja	/	(1)108. člen ZDR-1, (2) 144. člen ZPIZ-2, (3) 44. člen ZDoh-2, (4) kolektivne pogodbe dejavnosti	v znesku, 1/5 osnove za vsako leto, če je število let zaposlitve nad 1 letom do 10 let, oziroma 1/4 osnove za vsako leto, če je zaposlen več kot 10 let do 20 let, oziroma 1/3 osnove za vsako leto, če je zaposlen več kot 20 let	X	1

«,

za vrsto izplačila J062 se doda nova vrsta izplačila J063,
ki se glasi:

»

J063	odpravnina ob prenehanju pogodbe o zaposlitvi za določen čas	drugi dohodki iz delovnega razmerja	/	79. člen ZDR-1	v znesku, J063 = A + B; A (do 12 mes) = 1/5 osnove; B (za 13 mesecev in več) = A / 12 x število mesecev; (1/5 osnove iz četrtega odstavka 79. člena pri zaposlitvi do 12 mesecev) + (sorazmerno povečanje za vsak mesec nad enim letom); velja za pogodbe, sklenjene po 12. 4. 2013	X	1
------	--	-------------------------------------	---	----------------	--	---	---

«,

za vrsto izplačila J083 se dodajo nove vrste izplačil J084,
J085, J086 in J087, ki se glasijo:

»

J084	solidarnostna pomoč za člane sindikata	drugi dohodki iz delovnega razmerja	/	kolektivne pogodbe dejavnosti	v znesku, 120% od zneska določenega v kolektivnih pogodbah dejavnosti	X	0
J085	solidarnostna pomoč – obdavčena za člane sindikata	drugi dohodki iz delovnega razmerja	/	kolektivne pogodbe dejavnosti	v znesku, 120% od zneska določenega v kolektivnih pogodbah dejavnosti	X	1
J086	solidarnostna pomoč ob smrti za člane sindikata	drugi dohodki iz delovnega razmerja	/	kolektivne pogodbe dejavnosti	v znesku, 120% od zneska določenega v kolektivnih pogodbah dejavnosti	X	0
J087	solidarnostna pomoč ob smrti – obdavčena za člane sindikata	drugi dohodki iz delovnega razmerja	/	kolektivne pogodbe dejavnosti	v znesku, 120% od zneska določenega v kolektivnih pogodbah dejavnosti	X	1

«.

2. člen

V 3.a členu se za dosedanjim besedilom, ki postane prvi odstavek, doda nov drugi odstavek, ki se glasi:

»(2) Vrsti izplačila G020 in G051 iz prejšnjega člena se uporabljata za obračun nadomestila v breme delodajalca do vključno 31. maja 2013.«.

3. člen

5. člen se spremeni tako, da se glasi:

Izplačila	Prispevki iz plače in drugih dohodkov iz delovnega razmerja				Prispevki od plače in drugih dohodkov iz delovnega razmerja						Davki	
	Vrsta izplačila	Prispevek za pokojninsko in invalidsko zavarovanje	Prispevek za zdravstveno zavarovanje	Prispevek za zaposlovanje	Prispevek za starševsko varstvo	Prispevek za invalidsko in pokojninsko zavarovanje	Prispevek za zdravstveno zavarovanje	Prispevek za zaposlovanje	Prispevek za starševsko varstvo	Prispevek za poškodbe pri delu in poklicne bolezni	Prispevek za obvezno dodatno pokojninsko zavarovalna doba s povečanjem	Davki
Šifra												
A	vse druge vrste izplačil tipa A	15,50	6,36	0,14	0,10	8,85	6,56	0,06 ¹¹	0,10	0,53	S	S1
A030	razlika med minimalno in obračunano plačo	15,50 ⁵	6,36 ⁹	0,14	0,10	8,85	6,56 ⁹	0,06 ¹¹	0,10	0,53 ⁹	S ⁹	S1 ⁹
B	vse vrste izplačil tipa B	15,50	6,36	0,14	0,10	8,85	6,56	0,06 ¹¹	0,10	0,53	S	S1
C	vse vrste izplačil tipa C	15,50	6,36	0,14	0,10	8,85	6,56	0,06 ¹¹	0,10	0,53	S	S1
D	vse vrste izplačil tipa D	15,50	6,36	0,14	0,10	8,85	6,56	0,06 ¹¹	0,10	0,53	S	S1
E	vse vrste izplačil tipa E	15,50	6,36	0,14	0,10	8,85	6,56	0,06 ¹¹	0,10	0,53	S	S1
F	vse vrste izplačil tipa F	15,50	6,36	0,14	0,10	8,85	6,56	0,06 ¹¹	0,10	0,53	S	S1
G	vse druge vrste izplačil tipa G	15,50	6,36	0,14	0,10	8,85	6,56	0,06 ¹¹	0,10	0,53	S	S1
H	vse druge vrste izplačil tipa H	15,50 ¹⁰	6,36 ¹⁰	0,14 ¹⁰	0,10 ¹⁰	8,85 ¹⁰	6,56 ¹⁰	0,06 ^{10,11}	0,10 ¹⁰	0,53 ¹⁰	S ¹⁰	S1 ¹⁰
H080	nadomestilo za skrajšani delovni čas – refundirano	15,50 ¹	6,36 ¹	0,14 ¹	0,10 ¹	8,85 ⁹	6,56 ⁹	0,06 ⁹	0,10 ⁹	0,53 ⁹	S ⁹	S1 ¹⁰
H090	nadomestilo za skrajšani delovni čas – poračun	15,50 ¹	6,36 ¹	0,14 ¹	0,10 ¹	8,85 ⁹	6,56 ⁹	0,06 ⁹	0,10 ⁹	0,53 ⁹	S ⁹	S1 ¹⁰
H120	razlika do minimalne plače pri refundiranem nadomestilu	15,50 ^{5,10}	6,36 ⁹	0,14 ¹⁰	0,10 ¹⁰	8,85 ¹⁰	6,56 ⁹	0,06 ^{10,11}	0,10 ¹⁰	0,53 ⁹	S ⁹	S1 ⁹
I	vse druge vrste izplačil tipa I	15,50 ⁹	6,36 ⁹	0,14 ⁹	0,10 ⁹	8,85 ⁹	6,56 ⁹	0,06 ⁹	0,10 ⁹	0,53 ⁹	S ⁹	S1 ⁹
I011	prehrana na delu nad zneskom, določenim z uredbo	15,50	6,36	0,14	0,10	8,85	6,56	0,06 ¹¹	0,10	0,53	S	S1
I021	prevoz na delo – kilometrina nad višino, določeno z uredbo	15,50	6,36	0,14	0,10	8,85	6,56	0,06 ¹¹	0,10	0,53	S	S1
I072	nadomestilo za ločeno življenje – stroški prehrane in stanovanja nad zneskom, določenim z uredbo	15,50	6,36	0,14	0,10	8,85	6,56	0,06 ¹¹	0,10	0,53	S	S1

Izplačila	Vrsta izplačila	Prispevki iz plače in drugih dohodkov iz delovnega razmerja						Prispevki od plače in drugih dohodkov iz delovnega razmerja						Davki	
		Prispevek za pokojninsko in invalidsko zavarovanje	Prispevek za zdravstveno zavarovanje	Prispevek za zaposlovanje	Prispevek za starševsko varstvo	Prispevek za poškodbe pri delu in poklicne bolezni	Prispevek za obvezno dodatno pokojninsko zavarovanje in zavarovalna doba s povečanjem	Prispevek za pokojninsko in invalidsko zavarovanje	Prispevek za zdravstveno zavarovanje	Prispevek za zaposlovanje	Prispevek za starševsko varstvo	Prispevek za poškodbe pri delu in poklicne bolezni	Prispevek za obvezno dodatno pokojninsko zavarovanje in zavarovalna doba s povečanjem		Davki
Šifra															
I080	povračila stroškov za službeno potovanje nad zneskom, določenim z uredbo	15,50	6,36	0,14	0,10	8,85	6,56	0,06 ¹¹	0,10	0,53	S	S1			
I090	povračila stroškov za službeno potovanje nad zneskom, določenim z uredbo – poračun	15,50	6,36	0,14	0,10	8,85	6,56	0,06 ¹¹	0,10	0,53	S	S1			
I110	terenski dodatek nad višino, določeno z uredbo	15,50	6,36	0,14	0,10	8,85	6,56	0,06 ¹¹	0,10	0,53	S	S1			
I900	povračilo stroškov – poračun	15,50	6,36	0,14	0,10	8,85	6,56	0,06 ¹¹	0,10	0,53	S	S1			
I901	povračilo stroškov – poračun nad višino, določeno z uredbo	15,50	6,36	0,14	0,10	8,85	6,56	0,06 ¹¹	0,10	0,53	S	S1			
J	vse druge vrste izplačil tipa J	15,50 ⁹	6,36 ⁹	0,14 ⁹	0,10 ⁹	8,85 ⁹	6,56 ⁹	0,06 ⁹	0,10 ⁹	0,53 ⁹	S ⁹	S1 ⁹			
J021	jubilejna nagrada 10 let – obdavnica	15,50	6,36	0,14	0,10	8,85	6,56	0,06 ¹¹	0,10	0,53	S	S1			
J031	jubilejna nagrada 20 let – obdavnica	15,50	6,36	0,14	0,10	8,85	6,56	0,06 ¹¹	0,10	0,53	S	S1			
J041	jubilejna nagrada 30 let – obdavnica	15,50	6,36	0,14	0,10	8,85	6,56	0,06 ¹¹	0,10	0,53	S	S1			
J044	jubilejna nagrada 10 let – obdavnica za člane sindikata	15,50	6,36	0,14	0,10	8,85	6,56	0,06 ¹¹	0,10	0,53	S	S1			
J046	jubilejna nagrada 20 let – obdavnica za člane sindikata	15,50	6,36	0,14	0,10	8,85	6,56	0,06 ¹¹	0,10	0,53	S	S1			
J048	jubilejna nagrada 30 let – obdavnica za člane sindikata	15,50	6,36	0,14	0,10	8,85	6,56	0,06 ¹¹	0,10	0,53	S	S1			
J052	odpravnina zaradi odpovedi pogodbe o zaposlitvi – obdavnica	15,50	6,36	0,14	0,10	8,85	6,56	0,06 ¹¹	0,10	0,53	S	S1			
J061	odpravnina ob prenehanju pogodbe o zaposlitvi po sklepu	15,50	6,36	0,14	0,1	8,85	6,56	0,06 ¹¹	0,1	0,53	S	S1			

Izplačila	Vrsta izplačila	Prispevki iz plače in drugih dohodkov iz delovnega razmerja				Prispevki od plače in drugih dohodkov iz delovnega razmerja							Davki					
		Prispevek za pokojninsko in invalidsko zavarovanje	Prispevek za zdravstveno zavarovanje	Prispevek za zaposlovanje	Prispevek za starševsko varstvo	Prispevek za pokojninsko in invalidsko zavarovanje	Prispevek za zdravstveno zavarovanje	Prispevek za zaposlovanje	Prispevek za starševsko varstvo	Prispevek za poškodbe pri delu in poklicne bolezni	Prispevek za obvezno dodatno pokojninsko zavarovanje in zavarovalna doba s povečanjem	S						
Šifra																		
J062	odpravnina ob prenehanju pogodbe o zaposlitvi – obdavčena	15,50	6,36	0,14	0,1	8,85	6,56	0,06 ¹¹	0,1	0,53	S	S1						
J063	odpravnina ob prenehanju pogodbe o zaposlitvi za določen čas – obdavčena	15,50	6,36	0,14	0,1	8,85	6,56	0,06 ¹¹	0,1	0,53	S	S1						
J070	odpravnina ob upokojitvi nad višino, določeno z uredbo	15,50	6,36	0,14	0,10	8,85	6,56	0,06 ¹¹	0,10	0,53	S	S1						
J071	odpravnina po tretjem odstavku 73. člena ZJU	15,50	6,36	0,14	0,10	8,85	6,56	0,06 ¹¹	0,10	0,53	S	S1						
J074	odpravnina po osmem odstavku 83. člena ZJU	15,50	6,36	0,14	0,10	8,85	6,56	0,06 ¹¹	0,10	0,53	S	S1						
J081	solidarnostna pomoč – obdavčena	15,50	6,36	0,14	0,10	8,85	6,56	0,06 ¹¹	0,10	0,53	S	S1						
J083	solidarnostna pomoč ob smrti – obdavčena	15,50	6,36	0,14	0,10	8,85	6,56	0,06 ¹¹	0,10	0,53	S	S1						
J085	solidarnostna pomoč – obdavčena za člane sindikata	15,50	6,36	0,14	0,10	8,85	6,56	0,06 ¹¹	0,10	0,53	S	S1						
J087	solidarnostna pomoč ob smrti – obdavčena za člane sindikata	15,50	6,36	0,14	0,10	8,85	6,56	0,06 ¹¹	0,10	0,53	S	S1						
J110	odškodnina za letni dopust	15,50	6,36	0,14	0,10	8,85	6,56	0,06 ¹¹	0,10	0,53	S	S1						
J120	odškodnina namesto odpovednega roka	15,50	6,36	0,14	0,10	8,85	6,56	0,06 ¹¹	0,10	0,53	S	S1						
J140	zamudne obresti	15,50	6,36	0,14	0,10	8,85	6,56	0,06 ¹¹	0,10	0,53	S	S1						
J151	nadomestilo za uporabo lastnih sredstev – obdavčeno	15,50	6,36	0,14	0,10	8,85	6,56	0,06 ¹¹	0,10	0,53	S	S1						
J160	priznanje – denarna nagrada	15,50	6,36	0,14	0,10	8,85	6,56	0,06 ¹¹	0,10	0,53	S	S1						
J170	odpravnina po sedmem odstavku 83. člena ZJU-C	15,50	6,36	0,14	0,10	8,85	6,56	0,06 ¹¹	0,10	0,53	S	S1						
J200	odpravnina po 93. členu ZObr	15,50	6,36	0,14	0,10	8,85	6,56	0,06 ¹¹	0,10	0,53	S	S1						
J201	odpravnina po desetem odstavku 93. člena ZObr	15,5	6,36	0,14	0,1	8,85	6,56	0,06 ¹¹	0,1	0,53	S	S1						

Izplačila	Vrsta izplačila	Prispevki iz plače in drugih dohodkov iz delovnega razmerja				Prispevki od plače in drugih dohodkov iz delovnega razmerja							Davki
		Prispevek za pokojninsko in invalidsko zavarovanje	Prispevek za zdravstveno zavarovanje	Prispevek za zaposlovanje	Prispevek za starševsko varstvo	Prispevek za invalidsko in pokojninsko zavarovanje	Prispevek za zdravstveno zavarovanje	Prispevek za zaposlovanje	Prispevek za starševsko varstvo	Prispevek za poškodbe pri delu in poklicne bolezni	Prispevek za obvezno dodatno pokojninsko zavarovanje in zavarovalna doba s povečanjem		
J202	enkratni znesek po tretjem odstavku 65. člena ZSSLoV	15,5	6,36	0,14	0,1	8,85	6,56	0,06 ¹¹	0,1	0,53	S	S1	
J220	posebna denarna nagrada ob prvi sklenitvi pogodbe po 49. členu Zakona o službi v Slovenski vojski (ZSSLoV)	15,50	6,36	0,14	0,10	8,85	6,56	0,06 ¹¹	0,10	0,53	S	S1	
J230	posebna denarna nagrada ob podaljšanju pogodbe po četrtem odstavku 61. člena ZSSLoV	15,50	6,36	0,14	0,10	8,85	6,56	0,06 ¹¹	0,10	0,53	S	S1	
J240	prejemek ob prenehanju funkcije predsednika RS	15,50	6,36	0,14	0,10	8,85	6,56	0,06 ¹¹	0,10	0,53	S	S1	
J250	plačilo za delo sindikalnega zaupnika	15,50	6,36	0,14	0,10	8,85	6,56	0,06 ¹¹	0,10	0,53	S	S1	
J260	odškodnina iz naslova izgubljenega dohodka	15,50	6,36	0,14	0,10	8,85	6,56	0,06 ¹¹	0,10	0,53	S	S1	
J900	drugi dohodki iz delovnega razmerja – poračun do višine, določene z uredbo	15,50	6,36	0,14	0,10	8,85	6,56	0,06 ¹¹	0,10	0,53	S	S1	
J901	drugi dohodki iz delovnega razmerja – poračun nad višino, določeno z uredbo	15,50	6,36	0,14	0,10	8,85	6,56	0,06 ¹¹	0,10	0,53	S	S1	
L	vse vrste izplačil tipa L	15,50	6,36	0,14	0,10	8,85	6,56	0,06 ¹¹	0,10	0,53	S	S1	
M	vse druge vrste izplačil tipa M	15,50 ⁹	6,36 ⁹	0,14 ⁹	0,10 ⁹	8,85 ⁹	6,56 ⁹	0,06 ⁹	0,10 ⁹	0,53 ⁹	S ⁹	S1 ⁹	
M011	prostovoljno dodatno pokojninsko zavarovanje (PDPZ) po ZPIZ-1	15,50	6,36	0,14	0,10	8,85	6,56	0,06 ¹¹	0,10	0,53	S	S1	
N	vse vrste izplačil tipa N	15,50 ⁵	6,36 ⁶	0,14	0,10 ⁶	8,85	6,56	0,06 ¹¹	0,10	0,53 ⁹	S ⁹	S1 ⁹	
O	vse vrste izplačil tipa O	15,50	6,36	0,14	0,10	8,85	6,56	0,06 ¹¹	0,10	0,53	S	S1	

1 – obračunava se fiktivno in se ne odvaja
 2 – obračunava se fiktivno
 3 – obračunava se od zneska, ki je večji od MAKS_ODP
 4 – obračunava se od zneska, ki je večji od 70% plače v Republiki Sloveniji
 5 – plača delodajalec
 6 – lahko plača delodajalec, lahko javni uslužbenec
 7 – obračunava se od zneska, ki je večji od MAKS_DNEVNICE
 8 – obračunava se od zneska, ki je večji od MAKS_TER_DOD
 9 – se ne obračuna in ne plačuje
 10 – se obračuna, odvede in povrne z refundacijo
 11 – se ne obračuna v skladu s prvim odstavkom 39. člena ZUTD-A,
 se obračuna v skladu z drugim odstavkom 39. člena ZUTD-A kot 5 x osnova x 0,06%,
 se obračuna po stopnji 0,06% v vseh ostalih primerih
 S – stopnja prispevka za obvezno dodatno pokojninsko zavarovanje: prispevek se plačuje le za zavarovance, ki opravljajo posebno težka in zdravju škodljiva dela ter dela, ki jih po določeni starosti ni mogoče uspešno poklicno opravljati
 S1 – stopnja za dohodnino«.

4. člen

Enaintrideseti odstavek 19. člena se spremeni tako, da se glasi:

»(31) Ne glede na določitev vrst izplačil tipa izplačila D (delovna uspešnost) iz 3. člena te uredbe se upoštevajo omejitve izplačil v skladu s 6. in 7. členom Zakona o interventnih ukrepih (Uradni list RS, št. 94/10 in 110/11 – ZDIU12), v skladu s 160. in 161. členom Zakona za uravnoteženje javnih financ (Uradni list RS, št. 40/12, 96/12 – ZPIZ-2, 105/12, 25/13 – odl. US, 46/13 – ZIPRS1314-A in 47/13), v skladu s 50. in 69. členom Zakona o izvrševanju proračunov Republike Slovenije za leti 2013 in 2014 (Uradni list RS, št. 104/12 in 46/13) ter v skladu s 44.č in 44.d členom Zakona o sistemu plač v javnem sektorju (Uradni list RS, št. 108/09 – uradno prečiščeno besedilo, 13/10, 59/10, 85/10, 107/10, 35/11, 40/12 – ZUJF in 46/13).«.

KONČNA DOLOČBA

5. člen

Ta uredba začne veljati naslednji dan po objavi v Uradnem listu Republike Slovenije.

Št. 00717-14/2013
 Ljubljana, dne 13. junija 2013
 EVA 2013-2030-0033

Vlada Republike Slovenije

mag. Alenka Bratušek l.r.
 Predsednica

1976. Uredba o spremembah Uredbe o notranji organizaciji, sistemizaciji, delovnih mestih in nazivih v organih javne uprave in v pravosodnih organih

Na podlagi prvega odstavka 41. člena Zakona o javnih uslužbencih (Uradni list RS, št. 63/07 – uradno prečiščeno besedilo, 65/08, 69/08 – ZTFI-A, 69/08 – ZZavar-E in 40/12 – ZUJF) izdaja Vlada Republike Slovenije

UREDBO

o spremembah Uredbe o notranji organizaciji, sistemizaciji, delovnih mestih in nazivih v organih javne uprave in v pravosodnih organih

1. člen

V Uredbi o notranji organizaciji, sistemizaciji, delovnih mestih in nazivih v organih javne uprave in v pravosodnih organih (Uradni list RS, št. 58/03, 81/03, 109/03, 43/04, 58/04 – popr., 138/04, 35/05, 60/05, 72/05, 112/05, 49/06, 140/06, 9/07, 33/08, 66/08, 88/08, 8/09, 63/09, 73/09, 11/10, 42/10, 82/10, 17/11, 14/12, 17/12, 23/12, 98/12, 16/13, 18/13 in 36/13) se v 13. členu peti alineja spremeni tako, da se glasi:

»– v Ministrstvu za notranje zadeve:

Direktorat za policijo in druge varnostne naloge

Direktorat za upravne notranje zadeve, migracije in naturalizacijo

Direktorat za javni sektor

Direktorat za kakovost javne uprave

Direktorat za informatiko in e-storitve«.

Osma alineja se spremeni tako, da se glasi:

»– v Ministrstvu za pravosodje:

Direktorat za pravosodno upravo

Direktorat za zakonodajo s področja pravosodja

Direktorat za investicije in nepremičnine«.

PREHODNA IN KONČNA DOLOČBA

2. člen

Akti o notranji organizaciji in sistemizaciji delovnih mest ministrstev se s to uredbo uskladijo najkasneje v dveh mesecih od njene uveljavitve.

3. člen

Ta uredba začne veljati naslednji dan po objavi v Uradnem listu Republike Slovenije.

Št. 00717-12/2013
 Ljubljana, dne 13. junija 2013
 EVA 2013-2030-0034

Vlada Republike Slovenije

mag. Alenka Bratušek l.r.
 Predsednica

1977. Uredba o spremembah in dopolnitvah Uredbe o izvajanju ukrepov za krepitev stabilnosti bank

Na podlagi četrtega odstavka 11. člena, četrtega odstavka 12. člena, šestega odstavka 22. člena, petega odstavka 23. člena, drugega odstavka 27. člena in petega odstavka 32. člena Zakona o ukrepih Republike Slovenije za krepitev stabilnosti bank (Uradni list RS, št. 105/12) izdaja Vlada Republike Slovenije

UREDBO

o spremembah in dopolnitvah Uredbe o izvajanju ukrepov za krepitev stabilnosti bank

1. člen

V Uredbi o izvajanju ukrepov za krepitev stabilnosti bank (Uradni list RS, št. 22/13) se drugi odstavek 4. člena spremeni tako, da se glasi:

»(2) Komisija da predlog iz prejšnjega odstavka vladi vključno z informacijami Banke Slovenije o ukrepih nadzora, ki jih je izrekla banki, in iz katerih izhajajo ugotovitve o dejstvih iz 1. točke prejšnjega odstavka, ter vključno z mnenjem DUTB o tem, ali je banka, upoštevajoč dejstva iz prejšnjega odstavka, primerna za začetek postopka izvedbe predlagane ukrepa.«.

2. člen

V naslovu 5. člena se beseda »predlog« nadomesti z besedo »pobuda«.

Uvodni stavek tretjega odstavka 5. člena se spremeni tako, da se glasi:

»Komisija na podlagi pobude banke in skladno z ukrepi nadzora Banke Slovenije, iz katerih izhaja, da so pri banki izpolnjene okoliščine iz prejšnjega člena, zahteva od banke, da izdela podrobno uresničljivo poslovno strategijo za izvedbo predlaganih ukrepov ter skladno s smernicami delovanja DUTB ter pravili o državnih pomočeh EU določi merila in zahteve, ki jih mora upoštevati banka, ter elemente poslovne strategije, zlasti:«.

6. točka se črta.

7. točka se spremeni tako, da se glasi:

»7. zmanjšanje stroškov poslovanja, vključno z opisom sprememb glede politike prejemkov in nagrajevanj posloводства, zaposlenih in drugih,«.

10. točka se spremeni tako, da se glasi:

»10. določitev cene delnic ali drugih instrumentov banke, ki se uporabijo za dvig kapitalske ustreznosti banke,«.

12. točka se črta.

14. točka se črta.

3. člen

Tretji in četrti odstavek 6. člena se spremenita tako, da se glasita:

»(3) Pred izvedbo ukrepov za povečanje osnovnega kapitala banke ali drugih kapitalskih instrumentov banke, ki se upoštevajo pri izračunu kapitala banke v skladu z ZBan-1, se mora izguba banke pokriti v breme za to razpoložljivih sestavin kapitala banke in sredstev obstoječih imetnikov kapitalskih instrumentov banke, ki se v skladu s pogodbeno podlago lahko uporabijo za kritje izgube banke.

(4) Pri izvedbi ukrepov za povečanje osnovnega kapitala banke ali drugih kapitalskih instrumentov banke, ki se upoštevajo pri izračunu kapitala banke v skladu z ZBan-1, se morajo upoštevati učinki prenosa tveganih postavk na DUTB.«.

4. člen

V 7. členu se za drugim odstavkom dodata nov tretji in četrti odstavek, ki se glasita:

»(3) Komisija v okviru presoje poslovne strategije upošteva tudi rezultate skrbnega pregleda aktive banke in dodatnih obremenitvenih testov, ki jih izvede zunanji izvajalec. Stroške skrbnega pregleda plača banka.

(4) Obseg, pogoje in izvajalca skrbnega pregleda aktive banke in obremenitvenih testov iz prejšnjega odstavka določi komisija po posvetovanju z Evropsko komisijo in Evropsko centralno banko.«.

5. člen

8. člen se spremeni tako, da se glasi:

»8. člen

(sklenitev pogodbe in dodatne omejitve)

(1) Vlada na podlagi poslovne strategije banke in predloga komisije v zvezi s to poslovno strategijo ob presoji elementov poslovne strategije, kot jih določa 5. člen te uredbe, odloči o izvedbi ukrepov v banki skladno s to uredbo in ZUKSB.

(2) Komisija pripravi predlog iz prejšnjega odstavka na podlagi ocene Banke Slovenije iz prvega odstavka 7. člena te uredbe ter na podlagi skrbnega pregleda iz tretjega odstavka 7. člena te uredbe.

(3) Sklep vlade o uporabi ukrepa na podlagi te uredbe vsebuje odložni pogoji, ki izvedbo ukrepa veže na prejem pozitivnega mnenja Evropske komisije o skladnosti ukrepa s pravili o državnih pomočeh EU.

(4) Vlada na podlagi mnenja Evropske komisije, iz katerega izhajajo dodatne zahteve glede skladnosti ukrepa s pravili o državnih pomočeh EU, lahko zahteva od banke ustrezno prilagoditev poslovne strategije.«.

6. člen

Drugi in tretji odstavek 9. člena se črtata.

7. člen

Za besedilom 10. člena, ki postane prvi odstavek, se dodajo novi drugi, tretji in četrti odstavek, ki se glasijo:

»(2) Ukrep povečanja osnovnega kapitala banke in drugih kapitalskih instrumentov lahko izvedeta Republika Slovenija ali DUTB.

(3) Vrednost delnice za namen dokapitalizacije se določi na podlagi cenitvenega poročila neodvisnega cenilca, ki ga imenuje Republika Slovenija ali DUTB.

(4) Pri določanju cene novih delnic oziroma drugih kapitalskih instrumentov banke mora neodvisni cenilec iz prejšnjega odstavka upoštevati učinke, ki bodo nastali zaradi prenosa premoženja na DUTB.«.

8. člen

Drugi, tretji in četrti odstavek 11. člena se spremenijo tako, da se glasijo:

»(2) Emisijska vrednost navadnih delnic banke na podlagi te uredbe se določi največ v višini, ki je določena za novo delnico na podlagi cenitvenega poročila neodvisnega cenilca iz 10. člena te uredbe.

(3) Donosnost drugih kapitalskih instrumentov banke na podlagi te uredbe se določi na podlagi cenitvenega poročila neodvisnega cenilca iz 10. člena te uredbe z upoštevanjem profila tveganja banke, značilnosti kapitalskega instrumenta, vključno z njegovo ravnijo podrejenosti, tveganja, donosnosti ter drugih lastnosti instrumenta.

(4) Ne glede na prvi odstavek tega člena lahko Republika Slovenija ali DUTB izvedeta vplačilo navadnih delnic banke tudi na podlagi odločbe Banke Slovenije o izrednem ukrepu nadzora v banki, ki določa pogoje za povečanje osnovnega kapitala banke skladno z ZBan-1. V tem primeru Republika Slovenija ali DUTB izvedeta vplačilo novih delnic na podlagi cenitve, ki jo za namene izvedbe povečanja osnovnega kapitala banke v skladu z ZBan-1 pridobi Banka Slovenije.«.

9. člen

V tretjem odstavku 12. člena se besedilo »s strani DUTB« nadomesti z besedilom »s strani Republike Slovenije ali DUTB«.

V četrtem odstavku se besedilo »DUTB vpiše« nadomesti z besedilom »Republika Slovenija ali DUTB vpišeta«.

10. člen

Tretji odstavek 14. člena se spremeni tako, da se glasi:

»(3) Med tvegane postavke se uvrstijo tudi sredstva ali izvenbilančne postavke banke, ki ne izpolnjujejo zahtev za uvrstitev med tvegane postavke, kot so določene v prvem in drugem odstavku tega člena, če DUTB ali banka utemeljita, komisija pa s tem predhodno soglašata, da bo pridobitev teh sredstev ali zunajbilančnih postavk povečala učinkovitost upravljanja DUTB ali povečala zaupanje v banko.«.

11. člen

Prvi odstavek 15. člena se spremeni tako, da se glasi:

»(1) Banka in DUTB ob sodelovanju Banke Slovenije z upoštevanjem meril iz prejšnjega člena te uredbe v poslovni strategiji določita predloge glede tveganih postavk, ki se na podlagi te uredbe prenesejo na DUTB. Tako pripravljene predlog poslovne strategije banka predloži komisiji, ki lahko zahteva spremembe poslovne strategije skladno z drugim odstavkom 7. člena te uredbe.«.

12. člen

Besedilo 16. člena se spremeni tako, da se glasi:

»(1) Tvegane postavke banke se za namen prenosa tveganj v skladu s to uredbo ovrednotijo na podlagi realne dolgoročne ekonomske vrednosti.

(2) Banka oceni realno dolgoročno ekonomsko vrednost tveganih postavk za namen iz prejšnjega odstavka v skladu s to uredbo, oceno pa potrdi pooblaščen revizor. Ocena tveganjih postavk se izvede po stanju na dan prenosa na DUTB, ki se določi v pogodbi med DUTB in banko.

(3) Realna dolgoročna ekonomska vrednost tveganih postavk je vrednost, ki jo je razumno pričakovati v stabilnem finančnem sistemu, potem ko prenehajo krizni pogoji. Ocena realne dolgoročne ekonomske vrednosti tvegane postavke temelji na tržnih podatkih ter realističnih in primernih predpostavkah glede bodočih denarnih tokov skladno s pravili EU o državnih pomočeh.

(4) Kadar se v skladu s to uredbo realna dolgoročna ekonomska vrednost za namen prenosa tveganj določi na podlagi cenitvenega poročila neodvisnega cenilca, morajo biti ocene vrednosti sredstev, ki jih v skladu s to uredbo izdela neodvisni cenilec, pripravljene za namen neprisilne prodaje na delujočem trgu v skladu z Mednarodnimi standardi ocenjevanja vrednosti (MSOV), ki jih sprejema Odbor za mednarodne standarde ocenjevanja vrednosti (International Valuation Standards Committee – IVSC). Realna dolgoročna ekonomska vrednost ustreza pojmu poštena vrednost, ki predstavlja podlago vrednosti v okviru Mednarodnih standardov ocenjevanja vrednosti (MSOV). Cenitev iz prejšnjega stavka mora biti izdelana na datum ocenjevanja vrednosti, ki je enak datumu prenosa na DUTB.«.

13. člen

V 17. členu se za drugim odstavkom doda nov tretji odstavek, ki se glasi:

»(3) Stroški, ki se skladno s prvim odstavkom tega člena prenesejo na banko, morajo biti razumni in utemeljeni ter se v pogodbi med banko in DUTB določijo na podlagi predhodnega mnenja komisije. Stroški po tem členu se prenesejo na banko na način, da se upoštevajo pri izračunu cene ob prenosu tveganjih postavk na DUTB, pri čemer se v pogodbi med banko in DUTB lahko določi, da dogovorjeni del teh stroškov banka založi pred izvedbo samega prenosa tveganjih postavk na DUTB.«.

14. člen

Besedilo 19. člena se spremeni tako, da se glasi:

»(1) Banka nepremičnine ovrednoti na podlagi cenitvenega poročila, ki ga izdela neodvisni cenilec in ki ni starejše od enega leta. Če se stanje nepremičnine ali stanje na trgu nepremičnin na dan prenosa na DUTB razlikuje od stanja, ki je bilo upoštevano v zadnjem cenitvenem poročilu, banka za namen prenosa na DUTB pridobi novo cenitev oziroma popravek cenitve, ki ga izdela neodvisni cenilec, pri čemer mora biti datum ocenjevanja vrednosti enak datumu prenosa na DUTB.

(2) Ne glede na prejšnji odstavek banka nepremičnine, prejete v zavarovanje terjatev do dolžnikov v stečajju, ovrednoti na podlagi cenitve, ki je izdelana v okviru stečajnega postopka. Če je v stečajnem postopku že opredeljena izključna

cena na javni dražbi, banka za vrednotenje nepremičnine uporabi zadnjo izključno ceno.

(3) Ne glede na prvi odstavek tega člena lahko neodvisni cenilec kot oceno vrednosti (dokončane) stanovanjske nepremičnine uporabi posplošeno tržno vrednost, ki je določena z uporabo metod množičnega vrednotenja nepremičnin in jo objavlja Geodetska uprava Republike Slovenije. Posplošena tržna vrednost se lahko kot ocena vrednosti nepremičnine uporabi le za stanovanjske nepremičnine, če ta ne presega vrednosti 500.000 eurov. Posplošeno tržno vrednost neodvisni cenilec popravi z uporabo ustreznega odbitka, kadar je to potrebno. Neodvisni cenilec odbitek določi na osnovi preliminarnе ocene vrednosti, ki mora odražati trenutno stanje ocenjenih nepremičnin in stanje na trgu tovrstnih nepremičnin na ocenjevani ali podobnih mikrolokacijah.

(4) Prvi odstavek tega člena se smiselno uporablja tudi za vrednotenje premičnin, na katerih so ustanovljene pravice zavarovanja v korist banke za zavarovanje terjatev banke.«.

15. člen

Drugi odstavek 20. člena se spremeni tako, da se glasi:

»(2) Ne glede na prejšnji odstavek banka kapitalsko naložbo v družbo, v kateri ima pomemben vpliv pri upravljanju (praviloma z 20- ali večodstotno udeležbo v kapitalu), ovrednoti na podlagi cenitvenega poročila neodvisnega cenilca podjetij, ki ni starejše od enega leta. Če finančni položaj družbe ali razmere na trgu kapitala iz prejšnjega stavka na dan prenosa na DUTB pomembno odstopajo od finančnega položaja te družbe ali razmer na trgu kapitala, ki so bile upoštevane v zadnjem cenitvenem poročilu, banka za namen prenosa na DUTB pridobi novo cenitev oziroma popravek cenitve, ki ga izdela neodvisni cenilec podjetij. Kot datum ocenjevanja vrednosti se določi datum prenosa na DUTB.«.

16. člen

Besedilo 21. člena se spremeni tako, da se glasi:

»(1) Banka in DUTB v zvezi z ukrepi za povečanje osnovnega kapitala banke ali drugih kapitalskih instrumentov banke v skladu s to uredbo in upoštevanjem meril iz 14. in 15. člena te uredbe opredelita tvegane postavke, ki se odplačno prenesejo na DUTB, ter opredelita prenosno vrednost teh postavk na podlagi te uredbe.

(2) Obseg tveganjih postavk, ki izpolnjujejo merila iz 14. člena te uredbe in se prenesejo na DUTB, se določi v skladu s 15. členom te uredbe, pri čemer se tvegane postavke za namene prenosa na DUTB razvrščajo v skupine glede na dejavnost, s katero se te tvegane postavke povezujejo in za katere se določa skupna strategija upravljanja.

(3) Če ima banka do posameznega neplačnika poleg terjatev, ki ustrezajo merilom iz 14. člena te uredbe, tudi kapitalске naložbe v tej osebi, ki z vidika upravljanja s tveganji predstavljajo za banko poslovno celoto, se lahko te kapitalске naložbe prenesejo na DUTB skupaj s prenesenimi terjatvami ne glede na merila iz 14. člena te uredbe.«.

17. člen

Besedilo 22. člena se spremeni tako, da se glasi:

»(1) DUTB zagotovi plačilo ustreznega nadomestila pri odplačnem prevzemu tveganjih postavk banke praviloma z izdajo obveznic DUTB, za katere je izdano poročilo Republike Slovenije. V tem primeru DUTB zagotovi nadomestilo banki z izročitvijo obveznic DUTB banki, pri čemer je vrednost glavnice izdanih obveznic enaka prenosni vrednosti na dan prenosa.

(2) DUTB lahko za plačilo ustreznega nadomestila pri odplačnem prevzemu tveganjih postavk banke zagotovi banki denarna sredstva, ki jih pridobi z zadolževanjem na finančnem trgu skladno z ZUKSB, statutom in smernicami delovanja

DUTB, vključno s posojilom pri banki, v kateri se izvajajo ukrepi po tej uredbi.«.

18. člen

Prvi in drugi odstavek 23. člena se spremenita tako, da se glasita:

»(1) Vrednost sredstev, ki se kot tvegane postavke prenašajo na DUTB, se določi glede na ocenjeno realno dolgoročno ekonomsko vrednost teh sredstev, zmanjšano za stroške refinanciranja in stroške upravljanja DUTB (prenosna vrednost).

(2) Stroški refinanciranja DUTB se upoštevajo pri določanju prenosne vrednosti sredstev tako, da se ocenjena realna dolgoročno ekonomsko vrednost diskontira z uporabo diskontne stopnje (netvegana obrestna mera povečana za pribitek nad netvegano obrestno mero, ki ga DUTB plača pri zadolževanju), pri čemer se upošteva doba unovčevanja sredstev najpozneje do 31. decembra 2017.«.

19. člen

V prvem odstavku 28. člena se drugi stavek spremeni tako, da se glasi:

»Pred postopkom zadolževanja mora DUTB pridobiti soglasje ministrstva, pristojnega za finance.«.

20. člen

Priloga 2 se nadomesti z novo Prilogo 2, ki je priloga in sestavni del te uredbe.

PREHODNA IN KONČNA DOLOČBA

21. člen

Postopki, ki so se v zvezi z izvajanjem ukrepov za krepitev stabilnosti bank začeli pred uveljavitvijo te uredbe, se dokončajo skladno z določbami te uredbe.

22. člen

Ta uredba začne veljati naslednji dan po objavi v Uradnem listu Republike Slovenije.

Št. 00712-32/2013
Ljubljana, dne 14. junija 2013
EVA 2013-1611-0073

Vlada Republike Slovenije

mag. Alenka Bratušek l.r.
Predsednica

PRILOGA 2

Metodologija za ocenjevanje realne dolgoročne ekonomske vrednosti kreditnih terjatev

1. Realna dolgoročna ekonomska vrednost kreditne terjatve se oceni na podlagi diskontiranja denarnih tokov, ki se iz te terjatve pričakujejo neposredno ali z unovčitvijo zavarovanja.

$$REV_t = E(DCF_{t+1}) + E(DCF_{t+2}) + \dots + E(DCF_{t+k}),$$

kjer je:

$E(\cdot)$ pričakovana vrednost (matematično upanje)

DCF_t diskontiran denarni tok v času t

2. Diskontirani pričakovani denarni tokovi se ocenijo na podlagi amortizacijskega načrta terjatve in popravijo za pričakovano izgubo.

Diskontiran pričakovan denarni tok v času t $E(DCF_t)$ se izračuna z uporabo naslednje formule:

$$E(DCF_t) = \frac{(1 - PD_m)^{\frac{t}{m}} \cdot CF_t}{(1 + r_f)^{\frac{t}{12}}} + \frac{(1 - PD_m)^{\frac{t}{m}-1} \cdot PD_m \cdot (1 - LGD) \cdot G_t}{(1 + r_f)^{\frac{t+n}{12}}}$$

kjer je:

CF_t denarni tok skladno z amortizacijskim načrtom v času t

G_t izpostavljenost na dan prenosa, povečana za obresti v obdobju do predvidene unovčitve zavarovanj oziroma odplačila

r_f netvegana obrestna mera

PD_m verjetnost neplačila na časovnem horizontu m mesecev

LGD izguba ob neplačilu

m število mesecev med odplačili.

G_t tako izračunamo kot:

$$G_t = \text{glavnica} \cdot (1 + r_c)^{\frac{n}{12}} + \text{neplačane obresti in provizije iz preteklih obdobj}$$

kjer je:

r_c pogodbeni obrestni meri

n obdobje (št. mesecev), v katerem se pričakuje poplačilo.

PD_m je verjetnost neplačila na časovnem horizontu m mesecev, ki se iz letne verjetnosti neplačila PD izračuna po formuli:

$$PD_m = 1 - (1 - PD)^{\frac{m}{12}}$$

3. Pri ocenjevanju denarnih tokov iz zavarovanj, je poleg določb iz 3. točke drugega odstavka 2. člena ter 18. do 20. člena treba upoštevati naslednje:
 - pri zavarovanjih s poroštvi – se denarni tok iz predvidene unovčitve upošteva le, kadar je poroštvo dano s strani primernega dajalca, kot je opredeljeno v 29. členu Sklepa o kreditnih zavarovanjih (UL RS št. 135/06, 104/07, 112/08, 100/09, 85/10 in 100/12).

- predviden čas za unovčenje zavarovanja. Kadar je terjatev zavarovana z različnimi vrstami zavarovanja, pri katerih je predvidena doba unovčitve različna, banka izračuna tehtano povprečje dobe unovčenja zavarovanj glede na trenutno izpostavljenost po posamezni terjatvi. Pri tem upošteva vrstni red unovčevanja glede na ocenjene dobe unovčenja.
4. Verjetnost neplačila (PD) se mora oceniti za vsako nasprotno stranko, ki še ni neplačnik, medtem ko je PD za neplačnike 1 (100%). Če banka ne razpolaga z ocenami PD, bo za potrebe vrednotenja zaradi prenosa na DUTB Banka Slovenije razkrila podatek o razvrstitvi dolžnika v bonitetni razred internega bonitetnega sistema BS (ICAS) ter povprečen PD vsakega razreda (bonitetna lestvica ICAS je v Prilogi I).
 5. Za terjatve, ki jih prevzemnik (DUTB) oceni kot pomembne, se mora izdelati individualna ocena denarnih tokov, pričakovane dobe unovčenja in ocena izgube ob neplačilu (LGD), medtem ko se ocenjevanje realne dolgoročne ekonomske vrednosti za nepomembne terjatve lahko poenostavi.
 6. Izračun LGD pri poenostavljenem pristopu se izvede na način, kot izhaja iz točke 7 te Priloge. Pri izračunu realne dolgoročne ekonomske vrednosti pa se uporabi naslednja doba unovčevanja terjatev:
 - a. za terjatve v stečaju – 1 leto,
 - b. za terjatve do neplačnikov, zavarovane s kapitalsko naložbo – 2 leti,
 - c. za terjatve do neplačnikov, zavarovane z nepremičninami – 4 leta,
 - d. za nezavarovane terjatve do neplačnikov – 3 leta.
 7. Pri določanju izgube ob neplačilu nepomembnih terjatev se uporabi modifikacijo¹ določil Sklepa o izračunu kapitalskih zahtev za kreditno tveganje po pristopu na podlagi notranjih bonitetnih sistemov za banke in hranilnice (UL RS št. 135/06, 104/07, 22/10, 85/10, 62/11 in 22/12), ki opredeljujejo regulatorno določen LGD. Ta pravila se uporabijo tako za plačnike, kot za neplačnike.

Najprej se izračuna vrednost izpostavljenosti na dan prenosa, povečana za obresti v obdobju do predvidene unovčitve zavarovanj oziroma odplačila.

$$\text{izpostavljenost } (Gt) = \text{glavnica} \cdot (1 + r_c)^{\frac{n}{12}} + \text{neplačane obresti in provizije iz preteklih obdobj},$$

kjer je:

r_c pogodbeni obrestni mer

n obdobje (št. mesecev), v katerem se pričakuje poplačilo

Zavarovani del izpostavljenosti se izračuna kot razlika med vrednostjo izpostavljenosti in nezavarovanim delom izpostavljenosti. Od zavarovanega dela izpostavljenosti se nato odšteje celotna vrednost osebnega jamstva Republike Slovenije in vrednost finančnih zavarovanj, ustrezno zmanjšanih za odbitke, kot so opredeljeni v Sklepu o kreditnih zavarovanjih (UL RS 135/06, 104/07, 112/08, 100/09, 85/10 in 100/12):

$$E_{zfin} = \max(0, \text{zavarovani del} - \text{vrednost osebnega jamstva RS} - \text{vrednost bančnih vlog} - \text{vrednost delnic} \cdot (1 - 35,35\%) - \text{vrednost obveznic} \cdot (1 - 35,35\%)).$$

¹ Za potrebe tega izračuna se za nezavarovani del uporabi LGD v višini 75% za razliko od regulatorno določenega LGD, ki za nezavarovani del vzame 45%.

E_{Zfin} je vrednost zavarovanega dela izpostavljenosti, ki ostane po upoštevanju osebnega jamstva Republike Slovenije in finančnih zavarovanj.

Nato se izračuna vrednost zavarovanja s poslovnimi in stanovanjskimi nepremičninami:

$$V_N = \text{vrednost poslovnih nepremičnin} + \text{vrednost stanovanjskih nepremičnin.}$$

Izračuna se LGD za vrednost zavarovanj z nepremičninami (LGD_N) in skupni LGD (LGD_Z), pri čemer za polno zavarovane izpostavljenosti z nepremičninami veljajo izpostavljenosti, pri katerih razmerje med vrednostjo zavarovanja z nepremičnino in izpostavljenostjo presega 140%, za kar se uporabi LGD v višini 35%:

Za nezavarovani del izpostavljenosti se uporabi LGD v višini 75 %. Od tod sledi pravilo za izračun delno zavarovane izpostavljenosti z nepremičninami:

$$\text{če } (V_N < E_{Zfin} \cdot 140 \%),$$

potem LGD_N

$$= \frac{35 \% \cdot ((V_N \cdot 140 \%^{-1}) - \text{predobremenitve}) + 75 \% \cdot (E_{Zfin} - ((V_N \cdot 140 \%^{-1}) - \text{predobremenitve}))}{E_{Zfin}}$$

Če banka ni edini hipotekarni upnik, mora vse predhodne obremenitve upoštevati kot je razvidno iz zgornje formule. Končni LGD se izračuna po spodnji formuli:

$$LGD_Z = \frac{75 \% \cdot \text{nezavarovani del} + LGD_N \cdot E_{Zfin}}{\text{izpostavljenost}}$$

Tabela I: ICAS bonitetna lestvica²

ICAS bonitetni razred	Povprečen PD
1	0,03%
2	0,09%
3	0,25%
4	0,79%
5	2,53%
6	7,84%
7	36,80%

² Uporablja se, če banka sama ne razpolaga z ustreznimi PDji.

MINISTRSTVA**1978. Pravilnik o psihološki pomoči in psihološki podpori uslužbencem policije**

Na podlagi tretjega odstavka 65. člena Zakona o organiziranosti in delu v policiji (Uradni list RS, št. 15/13) izdaja minister za notranje zadeve

P R A V I L N I K**o psihološki pomoči in psihološki podpori uslužbencem policije**

1. člen

(vsebina)

(1) Ta pravilnik opredeljuje vrste in oblike izvajanja ter izvajalce psihološke pomoči in psihološke podpore uslužbencem policije, dogodke, ob katerih se zagotavlja psihološka pomoč in psihološka podpora, ter obveznosti policije, psihologa in policijskega zaupnika.

(2) Določbe tega pravilnika se smiselno uporabljajo tudi za zagotavljanje psihološke pomoči in psihološke podpore ožjim družinskim članom uslužbencev policije.

2. člen

(pomen izrazov)

Posamezni izrazi, ki so uporabljeni v tem pravilniku, imajo naslednji pomen:

1. »psihološka pomoč« je znanstveno in strokovno utemeljena dejavnost za pomoč uslužbencem policije v duševni stiski, ki jo izvaja psiholog,

2. »psihološka podpora« je dejavnost policijskega zaupnika za pomoč uslužbencem policije v duševni stiski,

3. »duševna stiska« je subjektivni občutek psihičnega neugodja in nemoči,

4. »zaupni odnos« je odnos med psihologom in uslužbencem policije, kjer se spoštuje načelo poklicne tajnosti, smiselno pa velja tudi za policijskega zaupnika,

5. »intervizija« je vrsta supervizije (metoda učenja, kjer strokovnjaki usmerjajo skupino ali posameznika pri strokovnem delu), kjer strokovnjaki na rednih oblikah srečanj izmenjujejo izkušnje, mnenja, spoznanja in kjer nihče ne prevzame stalne vloge supervizorja.

3. člen

(zagotavlja psihološke pomoči in psihološke podpore)

V okviru psihološke pomoči in psihološke podpore se uslužbencem policije zagotavlja pomoč ob duševni stiski, ki je posledica hujših stresnih dogodkov na delovnem mestu ali drugih dogodkov, ki vplivajo ali bi lahko vplivali na opravljanje dela uslužbencev policije, kot so:

– dogodki, v katerih je bilo ogroženo lastno življenje ali življenje sodelavca,

– prisotnost pri smrti ali hujši poškodbi sodelavca,

– samomorilna ogroženost uslužbenca policije ali navzočnost pri poskusu samomora ali samomoru,

– uporaba prisilnih sredstev, ki ima za posledico posebno hudo telesno poškodbo ali smrt druge osebe,

– lastna hujša telesna poškodba ali huda bolezen,

– obravnava prometne ali druge nesreče s hudimi telesnimi poškodbami ali smrtjo,

– obravnava kaznivih dejanj zoper življenje in telo ter kaznivih dejanj zoper spolno nedotakljivost, kjer so kot žrtve udeleženi otroci, ter kaznivih dejanj in dogodkov, ki imajo za posledico smrt ene ali več oseb,

– osebne težave in stiske,

– ogroženost uslužbenca policije ali njegovih bližnjih v zvezi z delom uslužbenca policije,

– primeri, ko uslužbenec policije želi svetovanje glede vodenja zahtevnejših postopkov z ljudmi z motnjami v duševnem zdravju,

– kazenski postopek zoper uslužbenca policije,

– drugi hujši stresni dogodki.

4. člen

(zagotavljanje psihološke pomoči in psihološke podpore)

(1) Policija na področju psihološke pomoči in psihološke podpore zagotavlja:

– 24-urno nujno psihološko pomoč,

– delovanje psihologov in policijskih zaupnikov v policiji,

– izvedbo preventivnih programov, namenjenih obvladovanju psihičnih obremenitev,

– izvedbo usposabljanja policijskih zaupnikov s področja obvladovanja psihičnih obremenitev,

– pogoje za delo in strokovni razvoj izvajalcev psihološke pomoči in psihološke podpore.

(2) Psihološko pomoč nudijo psihologi, ki so zaposleni na ministrstvu, pristojnemu za notranje zadeve, in v policiji, psihološko podporo pa policijski zaupniki.

(3) Usposabljanje uslužbencev policije za obvladovanje psihičnih obremenitev poteka po programih, ki jih določi generalni direktor policije.

5. člen

(dejavnost psihologa)

(1) Psiholog nudi psihološko pomoč ob duševni stiski, ki je posledica dogodkov iz 3. člena tega pravilnika.

(2) Oblike psihološke pomoči so:

– krizna intervencija,

– razbremenilni razgovor,

– psihološko svetovanje,

– psihoterapija,

– druge oblike, skladno s psihološko stroko.

(3) Psihologi so pri izvajanju psihološke pomoči samostojni.

6. člen

(dejavnost policijskega zaupnika)

(1) Policijski zaupnik je uslužbenec policije, ki je v policiji zaključil program oblikovanja socialnih in osebnostnih kompetenc.

(2) Policijske zaupnike imenuje in razrešuje generalni direktor policije na predlog notranje organizacijske enote generalne policijske uprave, pristojne za zagotavljanje psihološke pomoči in psihološke podpore.

(3) Policijski zaupnik nudi psihološko podporo ob duševni stiski, ki je posledica dogodkov iz 3. člena tega pravilnika.

(4) Psihološka podpora se izvaja v obliki svetovanja ali razbremenilnega razgovora.

(5) Policijski zaupnik pri izvajanju psihološke podpore sodeluje s psihologi.

(6) Nudenje psihološke podpore policistom ima prednost pred drugimi nalogami policijskega zaupnika.

7. člen

(stik uslužbenca policije s psihologom ali policijskim zaupnikom)

(1) Stik s psihologom ali policijskim zaupnikom lahko, če so izpolnjeni pogoji iz 3. člena tega pravilnika, vzpostavi uslužbenec policije v duševni stiski, njegov nadrejeni, pristojni operativno komunikacijski center, sodelavec ali bližnji.

(2) Stik s psihologom se vzpostavi:

– s klicem na interventni telefon (24 ur dnevno),

– s telefonskim ali osebnim kontaktom s psihologom,

– preko elektronske pošte.

(3) Stik s policijskim zaupnikom se vzpostavi:

– s telefonskim ali osebnim kontaktom,

– preko elektronske pošte.

(4) Številka interventnega telefona, telefonske številke in elektronski naslovi psihologov in policijskih zaupnikov se objavijo na intranetu policije.

8. člen

(obveznosti policije)

(1) V primeru, da je vodja policijske enote seznanjen z duševno stisko uslužbenca policije, ki je posledica dogodkov iz 3. člena tega pravilnika, v najkrajšem možnem času oziroma najkasneje v roku 48 ur poskrbi za psihološko pomoč ali psihološko podporo in uslužbencu policije omogoči stik s psihologom ali policijskim zaupnikom.

(2) Če so izpolnjeni pogoji iz 3. člena tega pravilnika, lahko uslužbenec policije za psihološko pomoč oziroma psihološko podporo zaprosi tudi sam.

(3) V primerih, navedenih od prve do četrte alineje 3. člena tega pravilnika, psihologa takoj obvesti pristojni operativno komunikacijski center.

9. člen

(obveznosti psihologa)

(1) Psiholog sodeluje s policijskimi zaupniki, jih usposablja in jim nudi intervizijo.

(2) Psiholog nudi uslužbencu policije strokovno pomoč v najkrajšem možnem času.

(3) O začetku in zaključku nujenja psihološke pomoči psiholog obvesti svojega vodjo.

(4) Če bi bilo zaradi dogodkov iz 3. člena tega pravilnika lahko ogroženo zdravje uslužbenca policije, psiholog s soglasjem obravnavanega o svojih ugotovitvah obvesti vodjo policijske enote, v katero je obravnavni razporejen.

(5) Če je zaradi dogodkov iz 3. člena tega pravilnika ogroženo življenje uslužbenca policije ali druge osebe, psiholog o tem obvesti vodjo policijske enote, v katero je obravnavni razporejen, po potrebi pa tudi pristojni operativno – komunikacijski center. Soglasje obravnavanega v tem primeru ni potrebno.

(6) V primerih iz prve do četrte alineje 3. člena tega pravilnika psiholog pred začetkom aktivnosti obvesti pristojni operativno – komunikacijski center, če ta o dogodku še ni bil obveščen.

(7) Psiholog notranji organizacijski enoti generalne policijske uprave, pristojni za zagotavljanje psihološke pomoči in psihološke podpore, do petega dne v mesecu posreduje pisno poročilo o dejavnostih iz tega pravilnika v preteklem mesecu, ki vsebuje število obravnavanih zadev, število izvedenih oblik psihološke pomoči ter število opravljenih ur.

10. člen

(obveznosti policijskega zaupnika)

(1) Policijski zaupnik o vsakem primeru sproti obvešča dežurnega psihologa.

(2) Policijski zaupnik pri delu sodeluje s psihologi in upošteva njihove strokovne napotke, navodila in usmeritve za delo.

(3) Pri delu s posameznikom, skupino ali ustanovo policijski zaupnik vzpostavi zaupni odnos.

(4) Policijski zaupnik posreduje o svojem delu notranji organizacijski enoti generalne policijske uprave, pristojni za zagotavljanje psihološke pomoči in psihološke podpore, do petega dne v mesecu pisno poročilo o dejavnostih iz tega pravilnika v preteklem mesecu, ki vsebuje število obravnavanih zadev, število izvedenih oblik psihološke podpore ter število opravljenih ur.

(5) O začetku in zaključku nujenja psihološke podpore policijski zaupnik obvesti vodjo svoje policijske enote.

(6) Če bi bilo zaradi dogodkov iz 3. člena tega pravilnika lahko ogroženo zdravje uslužbenca policije, policijski zaupnik

s soglasjem obravnavanega o svojih ugotovitvah obvesti vodjo policijske enote, v katero je obravnavni razporejen.

(7) Če je zaradi dogodkov iz 3. člena tega pravilnika ogroženo življenje uslužbenca policije ali druge osebe, policijski zaupnik o tem obvesti vodjo policijske enote, v katero je obravnavni razporejen, po potrebi pa tudi pristojni operativno – komunikacijski center. Soglasje obravnavanega v tem primeru ni potrebno.

(8) V primerih iz prve do četrte alineje 3. člena tega pravilnika policijski zaupnik pred začetkom aktivnosti obvesti pristojni operativno – komunikacijski center, če ta o dogodku še ni bil obveščen.

11. člen

(poročanje vodstvu)

Notranja organizacijska enota generalne policijske uprave, pristojna za zagotavljanje psihološke pomoči in psihološke podpore, do 31. marca posreduje generalnemu direktorju policije in službi ministrstva, pristojni za varstvo in zdravje pri delu, letno poročilo o delu psihologov in policijskih zaupnikov za preteklo leto.

12. člen

(začetek veljavnosti)

Ta pravilnik začne veljati petnajsti dan po objavi v Uradnem listu Republike Slovenije.

Št. 007-237/2012

Ljubljana, dne 14. junija 2013

EVA 2012-1711-0039

dr. Gregor Virant l.r.

Minister

za notranje zadeve

1979. Pravilnik o spremembah in dopolnitvah Pravilnika o uvrstitvi delovnih mest direktorjev s področja javne uprave v plačne razrede znotraj razponov plačnih razredov

Za izvrševanje 11. člena Zakona o sistemu plač v javnem sektorju (Uradni list RS, št. 108/09 – uradno prečiščeno besedilo, 13/10, 59/10, 85/10, 94/10 – ZIU, 107/10, 35/11 – ORZSPJS49a, 110/11 – ZDIU12, 27/12 – odl. US, 40/12 – ZUJF, 104/12 – ZIPRS1314 in 46/13) ter na podlagi 3. in 4. člena Uredbe o plačah direktorjev v javnem sektorju (Uradni list RS, št. 73/05, 103/05, 12/06, 36/06, 46/06, 77/06, 128/06, 37/07, 95/07, 112/07, 104/08, 123/08, 21/09, 61/09, 91/09, 3/10, 27/10, 45/10, 62/10, 88/10, 94/10 – ZIU, 10/11, 45/11, 53/11, 86/11, 26/12, 41/12, 90/12 in 24/13) izdaja minister za notranje zadeve

P R A V I L N I K

o spremembah in dopolnitvah Pravilnika o uvrstitvi delovnih mest direktorjev s področja javne uprave v plačne razrede znotraj razponov plačnih razredov

1. člen

V Pravilniku o uvrstitvi delovnih mest direktorjev s področja javne uprave v plačne razrede znotraj razponov plačnih razredov (Uradni list RS, št. 106/05, 20/06, 39/06, 79/06, 132/06, 47/07, 60/07, 17/09, 67/09, 93/09, 16/10, 104/10, 11/11, 29/11, 20/12, 97/12 in 47/13) se v drugem odstavku 2. člena v tabeli »Tip osebe javnega prava: organ v sestavi ministrstva, Razpon plačnega razreda: 50-57« vrstica:

»

INŠPEKTORAT ZA JAVNO UPRAVO	B017102	Direktor/inšpektor OSM	54
-----------------------------	---------	------------------------	----

nadomesti z novo vrstico, ki se glasi:

»

INŠPEKTORAT ZA JAVNI SEKTOR	B017102	Direktor/inšpektor OSM	54
-----------------------------	---------	------------------------	----

V tabeli »Tip osebe javnega prava: ministrstvo (generalni direktor), Razpon plačnega razreda: 56-57« se črta vrstica:

»

Direktorat za državno tožilstvo	B017103	Generalni direktor direktorata MIN	57
---------------------------------	---------	------------------------------------	----

vrstici:

»

Direktorat za pravosodno upravo	B017103	Generalni direktor direktorata MIN	57
Direktorat za investicije in nepremičnine	B017103	Generalni direktor direktorata MIN	57

se nadomestita z novima vrsticama, ki se glasita:

»

Direktorat za pravosodno upravo	B017103	Generalni direktor direktorata MIN	56
Direktorat za investicije in nepremičnine	B017103	Generalni direktor direktorata MIN	56

za vrstico:

»

Direktorat za javni sektor	B017103	Generalni direktor direktorata MIN	57
----------------------------	---------	------------------------------------	----

se doda nova vrstica, ki se glasi:

»

Direktorat za kakovost javne uprave	B017103	Generalni direktor direktorata MIN	56
-------------------------------------	---------	------------------------------------	----

V Tabeli »Tip osebe javnega prava: ministrstvo (sekretariat), Razpon plačnega razreda: 55-56« se vrstica

»

MINISTRSTVO ZA NOTRANJE ZADEVE IN JAVNO UPRAVO	B017104	Generalni sekretar MIN	56
--	---------	------------------------	----

nadomesti z novo vrstico, ki se glasi:

»

MINISTRSTVO ZA NOTRANJE ZADEVE	B017104	Generalni sekretar MIN	56
--------------------------------	---------	------------------------	----

KONČNI DOLOČBI

2. člen

Črtanje vrstice »Direktorat za državno tožilstvo« se začne uporabljati z dnem uveljavitve akta o notranji organizaciji in sistemizaciji delovnih mest ministrstva, sprejetega v skladu z Uredbo o spremembah Uredbe o notranji organizaciji, sistemizaciji, delovnih mestih in nazivih v organih javne uprave in v pravosodnih organih (Uradni list RS, št. 51/13).

3. člen

Ta pravilnik začne veljati naslednji dan po objavi v Uradnem listu Republike Slovenije.

Št. 0100-286/2013/17
Ljubljana, dne 13. junija 2013
EVA 2013-2030-0054

dr. Gregor Virant l.r.
Minister
za notranje zadeve

VSEBINA

PREDSEDNIK REPUBLIKE			
1930.	Ukaz o podelitvi odlikovanja Republike Slovenije	5865	
1931.	Ukaz o podelitvi odlikovanja Republike Slovenije	5865	
1932.	Ukaz o podelitvi odlikovanja Republike Slovenije	5866	
1933.	Ukaz o podelitvi odlikovanja Republike Slovenije	5866	
1934.	Ukaz o podelitvi odlikovanja Republike Slovenije	5866	
VLADA			
1970.	Uredba o obrambnem načrtovanju	5994	
1971.	Uredba o spremembah Uredbe o določitvi carinskih uradov v Republiki Sloveniji, njihovem sedežu in krajevni pristojnosti	5997	
1972.	Uredba o spremembah in dopolnitvah Uredbe o določitvi izpostav, kot notranjih organizacijskih enot carinske službe v Republiki Sloveniji, in njihovem delovnem področju	5997	
1973.	Uredba o spremembah Uredbe o sejninah in povračilih stroškov v javnih skladih, javnih agencijah, javnih zavodih in javnih gospodarskih zavodih	6000	
1974.	Uredba o spremembah in dopolnitvah Uredbe o organih v sestavi ministrstev	6000	
1975.	Uredba o spremembah in dopolnitvah Uredbe o enotni metodologiji in obrazcih za obračun in izplačilo plač v javnem sektorju	6001	
1976.	Uredba o spremembah Uredbe o notranji organizaciji, sistemizaciji, delovnih mestih in nazivih v organih javne uprave in v pravosodnih organih	6009	
1977.	Uredba o spremembah in dopolnitvah Uredbe o izvajanju ukrepov za krepitev stabilnosti bank	6009	
MINISTRSTVA			
1935.	Pravilnik o usmerjanju in nadzoru policije	5866	
1978.	Pravilnik o psihološki pomoči in psihološki podpori uslužbencem policije	6016	
1936.	Pravilnik o spremembi Pravilnika o dokumentaciji v osnovni šoli	5871	
1937.	Pravilnik o spremembah in dopolnitvah Pravilnika o izvrševanju kazni zapora	5881	
1938.	Pravilnik o spremembah in dopolnitvah Pravilnika o vodenju podatkov evidence trga nepremičnin ter načinu pošiljanja podatkov	5882	
1979.	Pravilnik o spremembah in dopolnitvah Pravilnika o uvrstitvi delovnih mest direktorjev s področja javne uprave v plačne razrede znotraj razponov plačnih razredov	6017	
1939.	Sklep o začetku uporabe prilagojene evidence trga nepremičnin	5883	
1940.	Odredba o veljavnosti prvega, drugega in tretjega dodatka k osmi izdaji Evropske farmakopeje	5884	
USTAVNO SODIŠČE			
1941.	Odločba o razveljavitvi sodbe Vrhovnega sodišča	5884	
DRUGI ORGANI IN ORGANIZACIJE			
1942.	Dodatek št. 7 h Kolektivni pogodbi za kovinsko industrijo Slovenije	5888	
1943.	Skupni sporazum o pogojih in načinih uporabe varovanih del iz repertoarja Zavoda IPF v lokalnih in regionalnih radijskih programih posebnega pomena ter o višini nadomestil za njihovo uporabo	5888	
OBČINE			
AJDOVŠČINA			
1944.	Odlok o uporabi sredstev proračunske rezerve za leto 2013	5892	
1945.	Sklep o ceni programa razvojnega oddelka vrtca	5892	
BREZOVICA			
1946.	Odlok o oskrbi s pitno vodo	5892	
CELJE			
1947.	Cenik daljinskega ogrevanja za stanovanjske prostore	5899	
ČRENŠOVCI			
1948.	Odlok o zaključnem računu proračuna Občine Črenšovci za leto 2012	5899	
IG			
1949.	Odlok o zaključnem računu proračuna Občine Ig za leto 2012	5900	
1950.	Odlok o rebalansu proračuna Občine Ig za leto 2013	5902	
1951.	Sklep o spremembah in dopolnitvah Sklepa o začetku priprave Podrobnih meril in pogojev za območje IG-08-2 po skrajšanem postopku	5903	
KOSTANJEVICA NA KRKI			
1952.	Odlok o Občinskem prostorskem načrtu Občine Kostanjevica na Krki	5904	
1953.	Odlok o predkupni pravici Občine Kostanjevica na Krki	5959	
1954.	Odlok o spremembi Odloka o proračunu Občine Kostanjevica na Krki za leto 2013 – rebalans I	5960	
1955.	Pravilnik o dodeljevanju službenih stanovanj Občine Kostanjevica na Krki v najem	5961	
1956.	Pravilnik o dodeljevanju tržnih stanovanj Občine Kostanjevica na Krki v najem	5963	
KRANJ			
1957.	Sklep o določitvi cene prevoznih storitev	5965	
1958.	Sklep o določitvi obveznih linij in voznega reda	5966	
LENDAVA			
1959.	Odlok o zaključnem računu proračuna Občine Lendava za leto 2012	5967	
1960.	Odlok o spremembah in dopolnitvah Odloka o notranji organizaciji in delovnem področju občinske uprave Občine Lendava	5971	
LJUBLJANA			
1961.	Sklep o začetku postopka priprave občinskega podrobnega prostorskega načrta 382 – Stanovanjska soseska Koseze	5971	
METLIKA			
1962.	Odlok o 1. spremembi Odloka o proračunu Občine Metlika za leto 2013	5972	
1963.	Sklep o določitvi cene nakupa grobnega mesta in cene vzdrževanja pokopališč v Občini Metlika, ki jih ureja Javno podjetje Komunala Metlika d.o.o.	5973	
RAZKRIŽJE			
1964.	Odlok o zaključnem računu proračuna Občine Razkrižje za leto 2012	5974	
1965.	Odlok o dopolnitvi Odloka o predkupni pravici Občine Razkrižje	5975	
SVETI JURIJ OB ŠČAVNICI			
1966.	Odlok o izvajanju gospodarske javne službe oskrbe s toplotno energijo s kotlovnico na lesno biomaso	5975	
1967.	Odlok o občinskem podrobnem prostorskem načrtu za Blaguško jezero	5978	
ŠKOFJA LOKA			
1968.	Tehnični pravilnik o ravnanju s komunalnimi odpadki na območju Občine Škofja Loka	5985	
1969.	Sklep o cenah storitev obvezne občinske gospodarske javne službe zbiranje določenih vrst komunalnih odpadkov na območju Občine Škofja Loka	5992	

Uradni list RS – Razglasni del

Razglasni del je objavljen v elektronski izdaji št. 51/13
na spletnem naslovu: www.uradni-list.si

VSEBINA

Javni razpisi	1815
Javne dražbe	1834
Razpisi delovnih mest	1837
Druge objave	1839
Objave po Zakonu o političnih strankah	1858
Evidence sindikatov	1860
Objave po Zakonu o evidentiranju nepremičnin	1861
Zavarovanja terjatev	1862
Objave sodišč	1863
Izvršbe	1863
Oklici o začetku vzpostavitve pravnega naslova	1864
Oklici o začasnih zastopnikih in skrbnikih	1864
Oklici dedičem	1865
Oklici pogrešanih	1866
Preklici	1867
Zavarovalne police preklicujejo	1867
Spričevala preklicujejo	1867
Drugo preklicujejo	1867

ISSN 1318-0576



Izdajatelj Služba Vlade RS za zakonodajo – v. d. direktorja Ksenija Mihovar Globokar • Založnik Uradni list Republike Slovenije d.o.o. – direktorica mag. Špela Munih Stanič • Priprava Uradni list Republike Slovenije d.o.o. • Naročnina za obdobje 1. 1. do 31. 12. 2013 je 364 EUR (brez DDV), v ceno posameznega Uradnega lista Republike Slovenije je vračunan 8,5% DDV. • Reklamacije se upoštevajo le mesec dni po izidu vsake številke • Uredništvo in uprava Ljubljana, Dunajska cesta 167 • Poštni predal 379 • Telefon tajništvo (01) 425 14 19, računovodstvo (01) 200 18 22, naročnine (01) 425 23 57, telefaks (01) 200 18 25, prodaja (01) 200 18 38, preklici (01) 200 18 42, telefaks (01) 425 01 99, uredništvo (01) 425 73 08, uredništvo (javni razpisi ...) (01) 200 18 32, uredništvo – telefaks (01) 425 01 99 • Internet: www.uradni-list.si – uredništvo e-pošta: objave@uradni-list.si • Transakcijski račun 02922-0011569767