



---

UNIVERSIDADE DE SÃO PAULO

FACULDADE DE ARQUITETURA E URBANISMO

PÓS GRADUAÇÃO ESTRUTURAS AMBIENTAIS URBANAS

---

**CONCURSOS DE ARQUITETURA NO BRASIL 1850 – 2000**  
SUA CONTRIBUIÇÃO AO DESENVOLVIMENTO DA ARQUITETURA

---

ORIENTADOR EDUARDO CORONA

ALUNA MARIA HELENA DE MORAES BARROS FLYNN

TESE DE DOUTORADO / NOVEMBRO 2000

VOLUME I

---

DEDALUS - Acervo - FAU



20200019587

*Supno*  
*1372 197*

720.79  
F679c  
v.1







1. INTRODUÇÃO  
 2. OBJETIVOS  
 3. JUSTIFICATIVA  
 4. REVISÃO DE LITERATURA  
 5. METODOLOGIA  
 6. RESULTADOS E DISCUSSÃO  
 7. CONCLUSÃO  
 8. REFERÊNCIAS

---

1.1. O papel da arquitetura na sociedade  
 1.2. A arquitetura e o meio ambiente  
 1.3. A arquitetura e a cultura  
 1.4. A arquitetura e a tecnologia  
 1.5. A arquitetura e a sustentabilidade

---

2.1. O papel da arquitetura na sociedade  
 2.2. A arquitetura e o meio ambiente  
 2.3. A arquitetura e a cultura  
 2.4. A arquitetura e a tecnologia  
 2.5. A arquitetura e a sustentabilidade

---

3.1. O papel da arquitetura na sociedade  
 3.2. A arquitetura e o meio ambiente  
 3.3. A arquitetura e a cultura  
 3.4. A arquitetura e a tecnologia  
 3.5. A arquitetura e a sustentabilidade

---

4.1. O papel da arquitetura na sociedade  
 4.2. A arquitetura e o meio ambiente  
 4.3. A arquitetura e a cultura  
 4.4. A arquitetura e a tecnologia  
 4.5. A arquitetura e a sustentabilidade

---

5.1. O papel da arquitetura na sociedade  
 5.2. A arquitetura e o meio ambiente  
 5.3. A arquitetura e a cultura  
 5.4. A arquitetura e a tecnologia  
 5.5. A arquitetura e a sustentabilidade

---

6.1. O papel da arquitetura na sociedade  
 6.2. A arquitetura e o meio ambiente  
 6.3. A arquitetura e a cultura  
 6.4. A arquitetura e a tecnologia  
 6.5. A arquitetura e a sustentabilidade

---

7.1. O papel da arquitetura na sociedade  
 7.2. A arquitetura e o meio ambiente  
 7.3. A arquitetura e a cultura  
 7.4. A arquitetura e a tecnologia  
 7.5. A arquitetura e a sustentabilidade

---

8.1. O papel da arquitetura na sociedade  
 8.2. A arquitetura e o meio ambiente  
 8.3. A arquitetura e a cultura  
 8.4. A arquitetura e a tecnologia  
 8.5. A arquitetura e a sustentabilidade

INDICE





## ÍNDICE

### VOLUME I

- 1  
Apresentação
- 2  
Resumos / Português – Inglês – Francês
- 3  
Modalidades de Concursos
  - 3.1 quanto ao âmbito geográfico
    - internacionais
    - nacionais
    - estaduais
    - regionais
    - municipais
  - 3.2 quanto ao âmbito de participação
    - públicos
    - privados
- 4  
A experiência Internacional
  - 4.1 participação de arquitetos brasileiros nos concursos internacionais
- 5  
Participação de Instituições nos Concursos
  - 5.1 anterior à 1921 – data da criação do IAB
    - 5.1.1 no período do Império
      - 1876 Instituto Politécnico de São Paulo
      - 1877 Instituto Politécnico Brasileiro (RJ)
      - 1878 Sociedade de Belas Artes (RJ)
      - 1879 Instituto Civil dos Engenheiros Brasileiros (RJ)
      - 1880 Clube de Engenharia (RJ)
      - 1882 Clube Paulistano de Engenharia e Arquitetura
    - 5.1.2 no período da república
      - 1903 Sociedade Científica de São Paulo
      - 1911 Sociedade dos Arquitetos de São Paulo
      - 1917 Instituto de Engenharia de São Paulo
      - 1921 Instituto Brasileiro de Arquitetos (RJ)
      - 1921 Instituto Central de Arquitetos (RJ)
  - 5.2 período posterior à 1921
    - 1924 Sociedade Central de Arquitetos (RJ)



1928 Associação Brasileira de Urbanistas (RJ)  
 1930 Instituto Paulista de Arquitetos  
 1934 Instituto de Arquitetos do Brasil (RJ)  
 1936 Instituto de Engenharia e Arquitetura "Visconde de Mauá"(RJ)  
 1937 Centro Carioca  
 1937 Associação de Engenheiras e Arquitetas  
 1972 Sindicato de Arquitetos (RJ-SP)  
 1985 Federação Nacional de Arquitetos

6

IAB / ESTATUTOS – NORMAS E REGULAMENTOS para a organização dos concursos de arquitetura

6.1 os concursos nos estatutos das instituições de arquitetos

IBA

ICA

SCA

IAB – DN

IAB – estaduais

SINDICATOS

FNA

6.2 normas e regulamentos do IAB que regem os concursos de arquitetura

regulamento de 1921

regulamento de 1924

regulamento de 1934

regulamento de 1941

regulamento de 1952

regulamento de 1964

regulamento de 1971

regulamento de 1977

regulamento de 1992

7

CÓDIGO DE ÉTICA PROFISSIONAL DO IAB / aplicado aos concursos de arquitetura

7.1 código de 1935

código de 1952

código de 1964

código de 1971

8

RECOMENDAÇÕES dos CONGRESSOS INTERNACIONAIS de arquitetura no tocante às realizações dos concursos

8.1 congressos promovidos pela CIAM

congressos promovidos pela FPPA

congressos promovidos pela UIA

9

RECOMENDAÇÕES DOS CONGRESSOS NACIONAIS de arquitetura no tocante aos concursos



### 9.1 promovidos pelo IAB

- 1945 1º congresso brasileiro de arquitetos – São Paulo
- 1948 2º congresso brasileiro de arquitetos – Porto Alegre
- 1953 3º congresso brasileiro de arquitetos – Belo Horizonte
- 1954 4º congresso brasileiro de arquitetos – São Paulo
- 1957 5º congresso brasileiro de arquitetos – Recife
- 1966 6º congresso brasileiro de arquitetos – Salvador
- 1968 7º congresso brasileiro de arquitetos – Belo Horizonte
- 1969 8º congresso brasileiro de arquitetos – Porto Alegre
- 1976 9º congresso brasileiro de arquitetos – São Paulo
- 1979 10º congresso brasileiro de arquitetos – Brasília
- 1982 11º congresso brasileiro de arquitetos – Salvador
- 1985 12º congresso brasileiro de arquitetos – Belo Horizonte
- 1985 13º congresso brasileiro de arquitetos – São Paulo

## 10

A FNA e os SINDICATOS DE ARQUITETOS também se preocupam com os concursos e muito recentemente também vem organizando-os

### 10.1 resoluções dos ENSAs

- 1985 10º ENSA – Salvador

### 10.2 sindicatos passam a organizar concursos

- 1990 parque Guaraciaba – Santo André – SP
- 1991 hospital da Faculdade de Medicina de Botucatu  
UNESP – SP

## 11

conursos DESRECOMENDADOS pelo IAB / razões e resultados

- 11.1 1944 sede do Jockey Club do Rio de Janeiro
- 1973 hotel da Varig – Parque Knorr – Gramado – RGS
- 1974 plano urbanístico de Alagados – Salvador – BA

## 12

Concursos Nacionais

### 12.1 da promoção dos concursos

- convênio para organização
- divulgação dos editais
- número de participantes inscritos
- número de projetos entregues

### 12.2 da constituição do corpo de jurados

- nacional
- estadual
- local

### 12.3 da divulgação dos resultados dos concursos

- promoção dos projetos dos projetos vencedores e das equipes vitoriosas
- revelação de novos talentos
- na década de 1920 / Lúcio Costa



- na década de 1930 / Oscar Niemeyer  
 Affonso Eduardo Reidy  
 João Batista Vilanova Artigas  
 Oswaldo Bratke
- na década de 1940 / Eduardo Corona  
 Luis Fernando Corona  
 Carlos Maximiliano Fayet
- na década de 1950 / Sérgio Bernardes  
 Paulo Mendes da Rocha  
 Pedro Paulo de Mello Saraiva
- na década de 1960 / Joel Ramalho Jr.  
 Luis Forte Netto  
 José Maria Gandolfi
- na década de 1970 – 1980

13

## Legislação sobre concursos de arquitetura

- 13.1 legislação federal
- |   |               |
|---|---------------|
| lei nº 23-569                                     | de 11-13-1933 |
| lei nº 125  | de 03-12-1935 |
| lei nº 5.194                                      | de 24-12-1966 |
| decreto-lei nº 200                                | de 25-02-1967 |
| decreto-lei nº 2.300                              | de 24-07-1987 |
| decreto nº 73.140                                 | de 09-11-1973 |
| parecer – consultoria geral da república nº 1-135 | de 28-02-1977 |
| lei nº 8.220                                      | de 04-09-1991 |
| lei nº 8.666                                      | de 1992       |
| lei nº 8.883                                      | de 08-06-1994 |
- 13.2 legislação estadual
- lei nº 785 de 12-04-1965 – guanabara
- ordem de serviço nº 48/83-87 de 16-07-1984 – rio grande do sul

14

## DEMANDAS JUDICIAIS providas por desentendimentos de concursos

- 14.1 pelo não cumprimento de termo do edital
- |      |  |
|------|--|
| 1872 | igreja matriz nova de campinas – SP            |
| 1910 | residência – lupércio teixeira de camargo – SP |
| 1936 | ministério da fazenda – RJ                     |
| 1958 | estádio municipal de santo andré – SP          |
| 1958 | assembléia legislativa do RGS                  |
| 1961 | assembléia legislativa de são paulo – SP       |
| 1959 | sede do jôquei clube de são paulo – SP         |
| 1962 | clube da orla – guarujá – SP                   |
| 1976 | centro de convenções – salvador – BA           |
| 1980 | sede – CREA – DF                               |
| 1984 | biblioteca pública da cidade do RJ             |

15

## Campanhas em Prol de Concursos Públicos



- 15.1 promovidos pelo IAB  
no rio de janeiro na década de 1920  
em minas gerais na década de 1980
- 15.2 promovidos por revistas de arquitetura
  - 1925 "A CASA" – projetos de casas econômicas – RJ
  - 1926 "CONSTRUÇÃO MODERNA" –edificações de estilo – RJ
  - 1930 "ARCHITECTURA E CONSTRUÇÕES" – projetos de casas – SP
- 15.3 promovidos pelo SARJ  
na década de 1980

## 16

## Concursos de Arquitetura contra Concorrências de Preços ?

- 16.1 a campanha o decreto – lei nº 200 na década de 1970
- 16.2 anteprojetos arquitetônicos em concorrências de preços
  - 1975 escola de administração fazendária – Brasília – DF

## 17

## Concursos para os edifícios-sedes das entidades corporativas de engenheiros e arquitetos

- 17.1 IAB
  - 1946 sede do IAP-SP
  - 1958 sede do IAB-RJ
  - 1960 sede do clube de arquitetos – Salvador – BA
  - 1960 sede do IAB-RGS
  - 1965 sede do IAB-BA
  - 1972 sede do IAB-PE
  - 1976 sede do IAB-MG
  - 1979 sede do IAB-DF
  - 1982 sede do IAB-RO
  - 1989 sede do IAB-GO
- 17.2 sedes das corporações de engenheiros
  - 1904 clube de engenharia – RJ
  - 1934 clube de engenharia – RJ
  - 1947 clube de engenharia – RJ
  - 1945 instituto de engenharia - SP
  - 1989 instituto de engenharia – SP
  - 1958 sede de campo do instituto de engenharia – SP
- 17.3 sedes dos CREAs e CONFEA
  - 1968 sede do CREA – 7ª região – Curitiba – PR
  - 1974 sede do CREA – 4ª região – Belo Horizonte – MG
  - 1978 sede do CREA - 6ª região – São Paulo – SP
  - 1980 sede do CREA – 7ª região – Curitiba – PR
  - 1980 sede do CREA – 3ª região – Salvador – BA
  - 1971 sede do CONFEA – Brasília – DF



Participação de Estrangeiros nos concursos de arquitetura

19

Participação de Firmas nos concursos de arquitetura

20

Crítica de Arquitetura e os concursos de arquitetura

21

Questões de estilo

21.1 ecletismo

21.2 néo-colonial

21.3 moderno

21.4 pós-moderno

22

CANCELAMENTOS DE CONCURSOS – suas razões

23

REPRESENTAÇÃO GRÁFICA

22.1 desenhos

22.2 fotografia

22.3 maquetes

24

INOVAÇÕES TECNOLÓGICAS

24.1 quanto à apresentação dos projetos

24.2 quanto às soluções estruturais

24.3 quanto à introdução de novos materiais

24.4 quanto ao agenciamento de novos programas

24.5 quanto ao agenciamento de novos espaços

## **VOLUME 2**

25

FICHAS TÉCNICAS de cada concurso de arquitetura

26

\* QUADRO GERAL – resumo das informações dos concursos de arquitetura

27

\* CONCLUSÕES

28

AGRADECIMENTOS

29

ÍNDICES

29.1 índice onomástico

29.2 índice temático



29.3 índice geográfico

30

\* BIBLIOGRAFIA

31

\* DOCUMENTOS ANEXOS

31.1 estatutos do IAB

31.2 normas e regulamentos para concursos de arquitetura

31.3 códigos de ética.

**VOLUME 3**

PROJETOS PREMIADOS ILUSTRAÇÕES



---

RESUMOS

PORTUGUÊS  
INGLÊS  
FRANÇÊS

---

resumo

CONCURSOS DE ARQUITETURA NO BRASIL  
1850-2000 / SUA CONTRIBUIÇÃO AO  
DESENVOLVIMENTO DA ARQUITETURA

Concursos de anteprojetos de arquitetura tem sido realizados nestes últimos cinco séculos por sociedades pré-capitalistas e capitalistas e nestes últimos sessenta anos por sociedades socialistas, como um dos critérios de escolha de projetos de arquitetura que expressa adequadamente anseios e realizações culturais destas sociedades.

No Brasil, a partir dos concursos de fachadas para as edificações da avenida Central e Teatro Municipal, ambos realizados na cidade do Rio de Janeiro na primeira década deste século, respectivamente 1903 e 1904, até a presente data, concursos para os edifícios sedes da SBPC, CREA - SP e TERRAFOTO, inúmeros foram os concursos realizados.

Nosso trabalho consiste em conhecer toda a atividade dos arquitetos brasileiros referente à realização destes concursos neste período, resultando num histórico dos concursos de arquitetura no Brasil.

---



## Summary

### NOTES ON A HISTORY OF ARCHITECTURAL DESIGN COMPETITIONS IN BRAZIL FROM 1850 - 2000 / CONTRIBUTION TO THE DEVELOPMENT OF ARCHITECTURE

Design competitions have been taking place for the past five centuries in the pre-capitalist and capitalist societies a mean of selecting architectural projects that adequately express the cultural longings and accomplishments of these societies.

In Brazil, a great many competitions have been organized since the competition for the Lirical Theater in Rio de Janeiro, 1857, and the two façade competitions for the buildings along Central Avenue and for the Municipal Theater at the beginning of this century, both in Rio de Janeiro, in 1903 and 1904, respectively.

Our work, which consists of tracking all the activity of brazilian architects related to the organization of these competitions, has resulted in a history of architectural design competitions in Brazil from 1850 to 2000

---

Resumé

**LES CONCOURS D'ARCHITECTURE AU  
BRÉSIL 1850 - 2000/ - SA CONTRIBUTION  
AU DEVELOPPEMENT DE L'ARCHITECTURE**

Des concours de projets d'architecture se sont réalisés pendant ces derniers cinq siècles par les sociétés pré-capitalistes et capitalistes et dans ces dernières soixante années par les sociétés socialistes comme un des critères pour le choix d'un projet d'architecture que réfléchissait les aspirations et réalisations culturelles de ces sociétés.

Au Brésil, depuis les réalisations des concours de façades pour les édifices de l'avenue centrale et le théâtre municipal, les deux réalisés à Rio de Janeiro dans la première décennie du vingtième siècle, respectivement en 1903 et 1904, jusqu'à aujourd'hui avec les concours pour l'édifice principal de la SBPC, le CREA - 6<sup>ème</sup> région et la TERRAFOTO, plusieurs concours ont été réalisés.

Il s'agit, dans ce travail, d'accompagner toutes les activités des architectes brésiliens relatives à l'organisation de ces concours et au début on a arrivé à l'histoire des concours d'architecture au Brésil de 1850 à 2000.

---



---

APRESENTAÇÃO

---

---

**CÓDIGO DE  
ÉTICA PROFISSIONAL  
DO IAB**

---



---

CRÔNICA DOS  
CONCURSOS  
IMPÉRIO  
PROVINCIA  
DE SÃO PAULO

---

## ÍNDICE

- I apresentação
- II relação dos concursos / 1870 – 1890
  
- III crônica dos concursos
  - 1872 igreja matriz nova, campinas
  - 1876 monumento do ipiranga, são paulo
  - 1877 hospital de morféticos, são paulo
  - 1878 monumento “joaquim corrêa de mello”, campinas
  - 1879 santa casa de misericórdia de são paulo
  - 1879 matadouro municipal, são paulo
  - 1881 igrejas, são paulo, paran, minas gerais
  - 1884 matadouro municipal, são paulo
  - 1884 monumento do ipiranga, são paulo
  - 1885 hospedaria dos imigrantes, são paulo
  - 1887 monumento “jos bonifcio”, so paulo
  - 1887 mercado de verduras, so paulo
  - 1889 nova catedral, so paulo
  - 1889 vrzea do carmo, so paulo
  
- IV quadro – resumo dos concursos
  
- V relao dos jornais lidos  
abreviaturas empregadas
  
- VI bibliografia
  
- VII santa casa de misericórdia de so paulo  
relao e reproduo das notcias de jornais



I

APRESENTAÇÃO

I

APRESENTAÇÃO

nosso objetivo foi:

fazer a crônica, dos concursos de arquitetura acontecidos na província de São Paulo, no decorrer dos anos entre 1870 e 1890;

recorrendo, à copiosa fonte de jornais paulistas publicados naqueles anos, devido à parcimônia do texto nos documentos oficiais, como, relatórios de governos, atas de câmara, etc...;

tendo em vista que, no “bolo” da história da arquitetura em São Paulo, ninguém ainda se habilitou à “fatia” dos concursos de arquitetura aqui sucedidos;

fica registrada, minha modesta “gula” ....

mas advirto que, o relato que ora se inicia é desigual....

longas crônicas, como a da Igreja Matriz Nova de Campinas e os Monumentos do Ipiranga, se contrapõem à ausência das crônicas, dos concursos ocorridos à véspera da República... o mercado de verduras, a hospedaria de imigrantes, e o aformoseamento da várzea do Carmo;

na esperança de, contrapor este relato de concursos centenários ao relato de concursos mais recentes, para nosso próprio benefício.

II

RELAÇÃO DOS CONCURSOS



RELAÇÃO DOS CONCURSOS DE ARQUITETURA PROVÍNCIA DE SÃO PAULO / 1870 – 1890

1

DOS EFETIVAMENTE REALIZADOS

2

DOS AVENTADOS – PORÉM NÃO REALIZADOS

- 1872            IGREJA MATRIZ NOVA / CAMPINAS – SP  
                  concurso público
- 1876            MONUMENTO DO IPIRANGA / SÃO PAULO – SP  
                  concurso público nacional
- 1877            HOSPITAL DE MORFÉTICOS / CAMPINAS – SP  
                  concurso público
- 1878            MONUMENTO “JOAQUIM CORRÊA DE MELO” CAMPINAS  
– SP  
                  concurso aventado – porém não realizado
- 1879            SANTA CASA DE MOSERICÓRDIA DE SÃO PAULO / SÃO  
PAULO – SP  
                  concurso público
- 1879            MATADOUTO MUNICIPAL / VILA CLEMENTINO SÃO  
PAULO – SP  
                  concurso público
- 1881            IGREJAS / VÁRIAS - PROVÍNCIAS : SP – MG – PR  
                  concurso público

1884 MATADOURO MUNICIPAL / VILA MARIANA – SÃO PAULO  
– SP

concurso público

1884 MONUMENTO DO IPIRANGA E ESCOLA DA LUZ / SÃO  
PAULO – SP

concurso público

1885 HOSPEDARIA DE IMIGRANTES / SÃO PAULO – SP

concurso público

1887 MONUMENTO “JOSÉ BONIFÁCIO” / SÃO PAULO – SP

concurso público

1887 MERCADO DE VERDURAS / SÃO PAULO – SP

concurso público

1889 CATEDRAL / SÃO PAULO – SP

concurso aventado

1889 VARZEA DO CARMO – SANEAMENTO E  
AFORMOSEAMENTO / SÃO PAULO – SP

concurso público

III

CRÔNICA DOS CONCURSOS



1872

CONCURSO NACIONAL / FRONTISPÍCIO DA IGREJA “MATRIZ NOVA”/  
CAMPINAS – SP

A construção desta Igreja foi iniciada em 1807 e depois de 76 anos terminada, sendo inaugurada solenemente no dia 8 de dezembro de 1883.

Seu projeto arquitetônico contou com riscos de plantas e fachadas de ilustres arquitetos brasileiros, como o carioca Francisco Joaquim Bithencourt da Silva e o paulista Francisco de Paula Ramos de Azevedo, bem como de estrangeiros menos conhecidos, caso de Manoel Gonçalves da Silva Catarino (português), Christovan Bonini (italiano) e José Maria Villaronga (espanhol).

Esta Igreja é por excelência um dos melhores monumentos da chamada “arquitetura do café” no estado de São Paulo, e sempre citada nas aulas, textos e livros, do ilustre professor Carlos A C Lemos.

Tão rica a documentação encontrada sobre a construção desta Igreja, que reunida daria interessante livro, propiciando o estudo pormenorizado da arte, arquitetura e engenharia do século XIX em São Paulo.

Dois momentos de sua história estão relacionados com concursos de arquitetura:

Em 1872, são recebidos propostas para o ressurgimento do frontispício que tinha ruído em 1867 matando 4 trabalhadores; mais tarde, 1874, cogita-se de novo concurso, para refazer parte da fachada desmoronada em novembro do mesmo ano e harmonizá-la com o corpo do edifício anterior à esta fachada.

O concurso de 1872 é realizado, porém o de 1874, aventado acaba não acontecendo.

Neste texto, nosso objetivo é fazer o relato dos episódios ligados ao concurso de 1872 e suas conseqüências.

Não encontramos nenhum texto versando o assunto. Utilizamos como fonte de pesquisa as notícias publicadas pelo jornal campineiro GAZETA DE CAMPINAS, fundado em 1869, e que pudemos ler na Hemeroteca Júlio de Mesquita do Instituto Histórico e Geográfico de São Paulo, aqui na cidade de São Paulo.

Este jornal se revelou excelente fonte, pois transcreve todas as atas do Diretório responsável pela construção da Igreja, bem como, as resoluções da Câmara de Vereadores de Campinas, no tocante ao assunto. A questão da construção desta Igreja é primordial para os campineiros. Portanto o jornal se transforma no “diário” de sua construção.

#### EDITAL DO CONCURSO

A Gazeta de Campinas, no dia 12 de outubro de 1871, estampa o edital para as obras da fachada, edital este com data de 9 de outubro de 1871 e assinado pelo Secretário do Diretório. Este mesmo edital vem repetindo nos jornais dos dias 15, 19 e 29 de outubro. Transcrevo o edital:

##### “CAMPINAS OBRAS EM CURSO

De ordem do Diretório das Obras da Matriz – Nova de Campinas, faço público que está posta em concurso a construção da fachada da mesma matriz para ser contratada por empreitada.

Recebem-se propostas, não só para a empreitada de toda a fachada, como também para uma parte dela, isto é, compreendendo o que se contém da soleira principal até ao entablamento e plantibanda.

O contrato tem por base uma planta que pode ser examinada a qualquer hora pelos interessados, e que para esse fim acha-se desde já

exposta na casa do Sr. Francisco de Paula Simões dos Santos, nesta cidade. Para qualquer esclarecimento pode ser procurado o rev. Vigário José Joaquim de Souza Oliveira, presidente do Diretório, a quem também devem se dirigidas as propostas em cara fechada.

Finda-se o prazo deste concurso no dia 31 de dezembro do corrente ano.

A fachada toda está calculada em mais de 100 contos de reis.

Campinas, 9 de outubro de 1871.

A. Prudente dos Santos

Secretário.” (GC 12/10/1871)

Edital sucinto, 5 parágrafos.

Nenhuma das notícias subsequentes à publicação do edital diz quem é o autor da “planta que pode ser examinada a qualquer hora pelos interessados”. Suponho ser do Bithencourt da Silva ou então do Cantarino, pois inúmeras notícias dão existência de riscos destes arquitetos.

Francisco Quirino dos Santos, em editorial de jornal diz:

“...a planta para o frontispício e respectiva torre, delineada, ao que nos dizem, pelo Sr. Bithencourt da Silva, e acabada pelo Sr. Cantarino, é um conjunto de majestade e formosura”. (GC 5/6/1870)

O viajante estrangeiro, J.A.A. Van Halle, conhecedor de diversos projetos arquitetônicos para esta Igreja, prefere a de Cantarino?

“... de todos os planos apresentados para esta obra o do arquiteto Cantarino, sofrendo algumas modificações, é o único aceitável, já por seu sistema arquitetônico, já por ser feito de conhecimento e estudo dos trabalhos existentes.” (GC 14/3/1872)

O fiscal da construção em um relatório diz:

“... remetendo... 3 desenhos de fachadas para a matriz... sendo uma do arquiteto Bithencourt, outro de Cantarino e outro do empreiteiro José Maria Villarongo.”(GC 16/4/1874)



Outra questão? O edital coloca a construção da fachada em concorrência, mas ao aceitar uma proposta acompanhada de um projeto para a fachada, desconsiderando a planta existente citada no edital, transforma esta concorrência em concurso de projeto, apesar da proposta incluir uma estimativa de custo de construção.

Daí a razão de incluirmos esta concorrência em nosso trabalho sobre concursos de arquitetura.

#### ÂMBITO DO CONCURSO: NACIONAL

O edital da concorrência não faz nenhuma restrição a este respeito, mas uma notícia informa que:

“... o diretório pôs a concurso as obras por largo tempo, chamando os proponentes pela Gazeta, por um diário da capital da província e pelos jornais de maior circulação da côrte.”(GC 24/12/1871)

E é sabido que estes jornais tem circulação nacional, portanto é uma concorrência ou concursos de âmbito nacional.

#### PRAZO PARA ELABORAÇÃO DA PROPOSTA? PRORROGAÇÃO

O edital prevê um prazo para elaboração das propostas de 80 dias, depois uma prorrogação de mais 60 dias, portanto tempo total de 140 dias. O edital foi publicado no dia 12 de outubro solicitando a entrega das propostas para o dia 31 de dezembro, mas no dia 24 de dezembro adia este prazo para dia 29 de fevereiro. (GC 24/12/1871)

#### DUAS PROPOSTAS APRESENTADAS

Apesar de ser uma concorrência de âmbito nacional, com tempo farto para elaboração das propostas, o diretório recebeu apenas duas propostas. As notícias de jornais citam apenas o autor da proposta aceita pelo diretório, José Maria Villaronga, e não citam o nome do outro proponente.

“Apresentaram-se 2 propostas, das quais uma foi desde logo posta à margem, por que além de querer um preço muito mais elevado que a outra, não especificava, como esta fazia, tudo que se devia esperar no

acabamento de um plano preconcebido e delineado conforme as regras da arte.”(GC 15/11/1874)

Por que o diretório recebeu apenas duas propostas? Nossa opinião é que esta Igreja sempre esteve em evidência e portanto todos interessados neste tipo de assunto acompanhavam pelos jornais as dificuldades para levar a construção a bom termo, após o desmoronamento de 1867, no qual faleceram 4 trabalhadores. Além disso, se trata da construção parcial de um edifício e não do todo, havendo necessidade de compatibilizar a parte a ser erguida com o restante já erguido, incluindo aí certamente técnicas construtivas diferentes: taipa e tijolo.

#### JULGAMENTO DAS PROPOSTAS E RATIFICAÇÃO DAQUELA ESCOLHIDA

O diretório das obras da Igreja, além de organizar a concorrência procede também ao julgamento das propostas recebidas. Utiliza como critérios, primeiro o preço, escolhida a de menor preço, segundo, um quesito técnico, esta mesma proposta é a mais bem detalhada. Trata-se da proposta apresentada pelo artista José Maria Villaronga, através de sua firma conhecida como “Faria, Ariosa, Villaronga & Cia.”.

O diretório tendo escolhido a proposta de Villaronga, a envia à cidade do Rio de Janeiro onde será novamente avaliada, por dois especialistas, que emitirão seu parecer.

Leiamos as notícias:

A convocação do diretório para conhecer e escolher uma proposta:

“De ordem do revdm. Vigário presidente do diretório, são convidados os Srs. Membros a comparecerem, 6ª feira, 1º do próximo mês de março no respectivo consistório às 11 horas da manhã para o fim de abrir-se as propostas apresentadas para a fatura do frontispício da igreja, e resolverem o que for conveniente.”(GC 29/3/1872)

Fazem parte deste diretório os Srs.:

“Dr. Ricardo Gumbleton Daunt

Dr. Vicente Maria de Paula Lacerda

Francisco Glicério de Cerqueira Leite

João Manuel Alves Bueno

Cap. João Gonçalves Pimenta

Francisco Quirino dos Santos”(GC 19/11/1874)

Este diretório escolhe a proposta de Villaronga e a remete ao Rio:

“Apresentaram-se 2 propostas, das quais uma foi desde logo posta à margem, por que além de querer um preço muito mais elevado que a outra, não especificava, como esta fazia, tudo que se devia esperar no acabamento de um plano preconcebido e delineado conforme as regras da arte. Foi pois, preferida a proposta dos Srs. Faria, Ariosa, Villaronga & Cia., que apresentaram uma planta no estilo gótico, planta enviada a 2 engenheiros de todo o conceito, os drs. Ferro Cardoso e Antônio P. Limpo de Abreu, afim de consultarem sobre a sua conveniência, e por eles inteiramente aprovada, como o foi o respectivo orçamento.” (GC 19/11/1874)

#### O PROJETO DE VILLARONGA

Ele mesmo descreve sua proposta:

“Franqueado o diretório à concorrência de empreiteiros a continuação do levantamento da fachada do edificio, já começado conforme a planta traçada pelo sr. Cantarino, na altura de 300 palmos, fomos preferidos a outros proponentes, em virtude do plano e condições que oferecemos.

A nossa proposta constituiu na diminuição de 70 palmos na altura e execução de entabamentos ou grandes cornijas, modificando o estilo da arquitetura, de romano para gótico, com aproveitamento dos trabalhos que encontramos começados.

...



Traçamos também uma planta sob consulta a vários engenheiros residentes na corte, mereceu completa aprovação em todos os pontos do plano oferecido.” (GC 5/8/1876)

Em outro relatório, Villaronga descreve pormenorizadamente sua proposta para a fachada:

“... fachada, com uma torre de 250 palmos de altura, grande relógio para o centro, 4 estátuas de 16 palmos de altura, agulhetas e rendilhados de terra-cota, cantaria lavrada para portas e janelas de ogiva, terraço de cimeira, parapeitos e defesas de mármore, colunatas e ogivas tanto da cimeira, como do 1º corpo da torre de cantaria lavrada, escadaria de 5 degraus e patamar do adro de mármore, etc....”(GC 22/11/1874)

#### O ARTISTA JOSÉ MARIA VILLARONGA

A presença de Villaronga em Campinas para se inteirar do concurso em dezembro de 1871 é festejada pela imprensa:

##### “ARTISTA NOTÁVEL

Acha-se nesta cidade o sr. José Maria Villaronga, artista de ampla nomeada, que veio a São Paulo encarregar-se da construção de um teatro e chegou até nós a ver a Matriz Nova, cujas obras tem em vista examinar para resolver uma proposta no sentido de apresentar-se ao concurso aberto afim de lavá-las a cabo. Consta-nos que tem tomado parte em vários empreendimentos de vulto e alguns em nossa província.

Não só pela reputação que o precede como pela apresentação de cavalheiros distintos e juizes da maior competência, temos que o sr. Villaronga é pessoa de aptidões reconhecidas e firmadas em um sólido conceito. Será uma fortuna que o nosso primoroso templo caia em

mãos habilitadas para concluí-lo dando-lhe os toques precisos para a possível perfeição.”(GC 21/12/1871)

Ao vir à Campinas trazer seu projeto para o concurso, novamente a imprensa noticia:

“Acha-se de novo entre nós, o sr. J.M. Villaronga, de quem há tempos já demos conhecimento aos leitores, vindo apresentado como habilíssimo engenheiro arquiteto, por pessoas de toda a competência. O sr. Villaronga propõem-se tomar de empreitada as obras daquele nosso templo, que estão em concurso e trouxe uma planta do respectivo frontispício, de muito efeito e de apurado gosto cuja descrição daremos em um dos números seguintes.” (GC 29/2/1872)

Ambas estas notícias dão conta do sr. Villaronga como engenheiro arquiteto, responsável na ocasião por outra empreitada na cidade de São Paulo, a de um teatro.

Entretanto, as numerosíssimas notícias que colhemos de suas atividades em diversas localidades das províncias de São Paulo e Rio de Janeiro, dão conta da preponderância de sua atividade de pintor sobre a de empreiteiro, eventualmente de arquiteto.

E nossas pesquisas são corroboradas pelo dicionário bio-bibliográfico do sr. Walmir Ayala, publicado em 1977, onde no 4º volume, página 478, o sr. Villaronga é tido como “pintor e dourador”.

As notícias que encontramos sobre o sr. Villaronga, constam deste trabalho, na secção que segue a esta, sobre concursos de arquitetura.

## VILLARONGA É CONTRATADO PARA A EMPREITARIA

“Anteontem foi assinado no cartório de escrivão sr. Pontes o contrato entre o diretório da Matriz Nova e os empresários José Maria Villaronga e Cia. Para ser feita toda a obra da fachada e torre deste templo conforme o belo desenho existente e aprovado ultimamente, sendo todo o trabalho de forma gótica. Esta parte do edifício, depois de concluída será um grandioso monumento de arquitetura, próprio para fazer honra aos magníficos labores de entalhe já executados no interior da nossa linda igreja.

O serviço deve começar dentro de 2 meses e ser dado pronto no prazo de 3 anos.” (GC 24/10/1872)

#### PELOS JORNAIS, VILLARONGA CONVIDA ARTISTAS E ARTÍFICES A SE JUNTAREM À EMPREITADA

“... convidam a todos os artistas que estejam nas condições de trabalharem nas ditas obras, assim como aceita bons serventes.

Os trabalhos serão principiados no dia 15 de dezembro do corrente ano.

A moradia dos empresários é na Matriz.

Campinas, 5 de novembro de 1872.

Villaronga, Faria, Ariosa & Cia.” (GC 7/11/1872)

Certamente o sr. Villaronga conseguiu contratar os operários dos quais necessitava, pois as notícias no decorrer de 1873 dão conta do bom andamento da obra.

#### RECHAÇADO UM 2º CONCURSO DE PROJETOS PARA TODA A IGREJA

Entretanto, início de 1874, surge questão primordial, que é a compatibilização do projeto anterior do sr. Cantarino, segundo o qual foram levantadas as paredes laterais e do fundo da igreja, com o projeto do sr. Villaronga para a fachada, então sendo erguida.



Nesta ocasião, um membro do diretório chega a sugerir a realização de um concurso para obtenção deste projeto arquitetônico de harmonia entre o antigo e o então em construção, mas esta sugestão votada, é derrotada.

“O sr. Dr. Ricardo expôs razões pelos quais não pode votar pela indicação sem algumas modificações que julga necessárias, e ofereceu como emenda a seguinte indicação substitutiva: -“Indico que obtido o prévio consentimento da Câmara Municipal a quem se enviará uma exposição explanatória das razões à favor da medida, o diretório convide por editais nos jornais diários da côrte, e nos da Capital da província a apresentação de plantas para as obras necessárias na nova matriz da paróquia da Conceição desta cidade afim de estabelecer a devida harmonia entre o todo do edifício com o frontispício. O diretório fornecerá fotografias do frontispício tiradas da planta que se executa, aos artistas, que as pedirem ao secretário, e se mandarão depositar também nas tipografias das folhas do Rio de Janeiro e de São Paulo em as quais fará publicar os editais, e igualmente mandarã tirar fotografias do exterior todo da igreja que terão o mesmo destino. Marcar-se-á o prazo de 90 dias para o depósito das plantas na secretaria do diretório. Escolhida a planta o diretório mandarã fazer o orçamento da importância de sua execução por pessoas ou pessoa habilitada afim de submeter a planta com o orçamento à Câmara Municipal para sua definitiva aprovação nos termos da lei afim de tratar-se do contrato por empreitada, tudo nas condições estabelecidas por lei.

O diretório oferecerã o prêmio de 400\$ rs, pela planta que for escolhida, e o de 300\$ rs para a planta que for classificada como imediata, no caso que tenha reconhecido valor artístico. – Dr. Ricardo.” Discussão e posta a votos não foi aprovada, ...”(GC 1/2/1874)

## SURGEM FENDAS NO FRONTISPÍCIO / PREOCUPAÇÃO GERAL COM A SOLIDEZ DA OBRA

Todas as notícias da obra publicadas no decorrer dos meses de fevereiro à maio do ano de 1874 – revelam uma só preocupação – o estado de solidez das paredes, por causa do aparecimento de fendas no frontispício.

Transcrevendo algumas:

“... ofício... dos empreiteiros... expondo a conveniência de empregar-se como precaução, varões de ferro na fachada do edifício para sua maior segurança...

...sr. Dr. Engenheiro Fiscal... pensando entretanto, desde já que tudo quanto for indispensável para a segurança e solidificação da obra um construção, não pode deixar de ser por conta dos empreiteiros. Quanto à 2ª parte do ofício, relativa às fendas manifestadas nas paredes e abóbadas do frontispício, informa que julga ser isso objeto sem importância relativamente à segurança da obra; tendo-as já observado e mandado correr o prumo em todas as pilastras, verificando não ter havido diferença nos perpendiculares, pelo que concluem serem as ditas fendas de nenhuma consequência e caso comumente dado em construções de alvenarias com argamassa de cal e areia.”(GC 22/2/1874)

Entretanto a preocupação com a solidez da obra vai aumentando:

“Ofício dos empreiteiros José Maria Villaronga, Faria & Cia., datado de 30 de janeiro p. passado, comunicando que as taipas do 1º corpo da igreja que se juntam no frontispício ameaçam ruína, e pedindo prontas providências, afim de evitar qualquer prejuízo, cujo teor é o seguinte:... o 1º corpo das taipas laterais, que se juntam ao frontispício

a cargo dos abaixo-assinados, acham-se em estado ameaçador de ruínas, fazendo pressão sobre o mesmo frontispício em construção, de modo a arrastar este na queda possível daquelas paredes, a continuar a estação chuvosa que se atravessa...”(GC 1/3/1874)

“... continuou a discussão encetada na sessão de ontem (do diretório) relativas às medidas necessárias para a segurança e conclusão das obras...”(GC 30/4/1874)

#### DIRETÓRIO CONVIDA PERITOS PARA OPINAREM SOBRE PROSSEGUIMENTO DA OBRA

O diretório das obras da igreja-matriz nomeia uma comissão para que esta indique outra comissão de peritos engenheiros cariocas para virem para Campinas, examinar o estado atual da construção, no sentido de saber quais medidas são necessárias serem efetivadas, para dar prosseguimento à construção, para que esta chegue a bom termo em sua conclusão.

“O diretório da Matriz-Nova delegou numa comissão composta dos Srs. Dr. Ricardo G. Daunt, Cap. J. Corrêa Dias e Francisco Quirino dos Santos a incumbência de mandar vir engenheiros para examinarem as obras em construção e darem parecer sobre a sua marcha e exequibilidade, 2º o plano adotado.”(GC 3/5/1874)

“Os membros da comissão de exame das obras resolveram convidar ao sr. Cr. Antônio Paulino Limpo de Abreu para vir com o sr. Cel. J.S. Mello e Alvim...”(GC 7/5/1874)

Estes peritos chegam a Campinas no final de maio de 1874 e examinam detalhadamente toda a questão:



“Acham-se entre nós os Srs. Drs. João de Souza Mello e Alvim e Antônio Paulino Limpo de Abreu... ilustres profissionais tão conhecidos no país... Anteontem estiveram eles, com o diretório reunido, desde as 11 horas do dia até as 3 e meia da tarde verificando em todas as suas partes a construção do frontispício, e deviam ontem por todo dia continuar o trabalho, estendendo-o por todo o corpo da igreja à fim de fornecerem os esclarecimentos que as suas luzes e notável proiciência dão-nos o direito de esperar.”(GC 24/5/1874)

No dia 25 de maio os peritos retornam ao Rio de Janeiro e nesta data encaminham ao diretório um ofício, cujo principal teor transcrevemos:

“... as fendas existentes nas arcadas e abóbadas da fachada, devendo ser remediadas de pronto, entretanto não prejudicam ao todo do serviço já feito, e por isso há meios de aproveitá-lo...”(GC 28/5/1874)

A Gazeta de Campinas do dia 16 de julho de 1874 transcreve na íntegra o relatório dos engenheiros peritos. Esta transcrição ocupa duas páginas completas do jornal. Este relatório conclui que:

“... indicam os meios de segurança, que julgam indispensáveis, para a sua continuação e conclusão, e oferecem o orçamento dos trabalhos de segurança a executar, na importância de 46:771\$293 reis.” (GC 29/6/1874)

#### DIRETÓRIO RESOLVE RETOMADA DAS OBRAS / EMPREITEIROS ASSINAM NOVO CONTRATO

“O diretório das obras da matriz nova contratou no dia 8 do corrente com os atuais empreiteiros do frontispício a demolição e reconstrução das partes afetadas de ruína, obrigando-se ditos empreiteiros a concluírem os trabalhos com todas as garantias de solidez e bom gosto

e de acordo com o excelente plano já antes adotado cujo risco era devido ao sr. Villaronga.

... estiveram presentes todos os companheiros do sr. Villaronga...”(GC 11/10/1874)

E nesta mesma data, os empreiteiros anunciam a necessidade de contratação de:

“Faria, Ariosa, Villaronga & Cia., precisam de carpinteiros, pedreiros e serventes para as obras da matriz-nova, exigindo que sejam homens fortes e conhecedores de sua profissão.” (GC 11/10/1874)

#### A CÂMARA MUNICIPAL DEMITE O DIRETÓRIO E OS EMPREITEIROS DAS OBRAS IGREJA MATRIZ NOVA

Entretanto os vereadores da Câmara Municipal da cidade de Campinas não aceitam o novo contrato celebrado entre o diretório e os empreiteiros e demitem os dois grupos: diretório e empreiteiros, conforme estampam as manchetes dos jornais de Campinas, na manhã do dia 3 de novembro. Portanto o 2º contrato da empreitada durou apenas 20 dias.

Os membros do diretório demitido são os mesmos que assinaram o 1º contrato com os empreiteiros: Dr. Ricardo Gumbleton Daunt, Dr. Vicente Maria de Paula Lacerda, Francisco Glicério de Cerqueira Leite, João Manuel Alves Bueno e Cap. João Gonçalves Pimenta.

#### EMPREITEIROS MOVEM AÇÃO JUDICIAL CONTRA A CÂMARA MUNICIPAL

Inconformados com a demissão e uma intimação judicial por parte da Câmara Municipal, os empreiteiros movem uma ação judicial contra a Câmara, através do

advogado Francisco Quirino dos Santos, que por ocasião da assinatura do 1º contrato dos empreiteiros com o diretório, também fazia parte do diretório.

Não sabemos qual o resultado final desta ação judicial, pois em 1881, portanto 5 anos após seu início, Villaronga, pelos jornais, reclama uma decisão.

Durante estes cinco anos, diversas vezes, Villaronga publicou nos jornais, longos artigos, explicando seu ponto de vista em relação à demissão, procurando esclarecer a opinião pública.

Transcrevo trecho de um dos artigos que Villaronga publicou pelo jornal:

“Começamos a dar execução ao novo acordo, recebemos um ofício do procurador da Câmara, comunicando-nos que os Srs. Vereadores tinham reprovado o contrato firmado pelo diretório. Além desta comunicação fomos ainda intimados de um protesto judicialmente feito pelo Sr. Procurador da Câmara, opondo-se a que continuássemos a dar cumprimento ao 2º contrato. Contra protestamos então por perdas, danos, prejuízos e multas, suspendendo os trabalhos até a 2ª ordem.

Em virtude de pareceres que obtivemos, sob estas mesmas bases e de autorizados jurisconsultos lentes da Faculdade de Direito e conceituamos advogados residentes na côrte, podemos asseverar que a Câmara Municipal tem procedido arbitrariamente, dando-nos o direito, não só, de haver indenização de prejuízos, perdas e danos resultantes dos estragos causados nos andaimes, utensílios de trabalhos, e materiais depositados no lugar das construções e de que se apossou, encarregando a outrém a reedificação da fachada..”(GC 18/8/1876)

Pequena notícia em jornal de São Paulo, também reclama da morosidade do processo judicial:



“A questão da matriz – nova contra Villaronga, no mesmo pé de antigüidade, também está passando pelo mesmo trabalho de difícil e laboriosa gestação. Quando virá a sentença?” (A PSP 8/5/1879)

Villaronga em 1881, publica texto no jornal de Campinas, novamente reclamando solução para a ação judicial, e é a última que encontramos, por uma razão muito simples: a coleção do jornal campineiro GAZETA DE CAMPINAS existente em arquivo paulista (IHGSP), aliás única coleção, está completa entre os anos de 1869 (data de sua fundação) até dezembro de 1881. Para continuarmos a leitura deste jornal, precisaríamos nos deslocar por um período de tempo para Campinas, o que no momento é impossível.

Transcrevo esta última notícia publicada pelo Villaronga:

“Il.mo. Ex.mo Sr. Dr. Juiz de Direito da Comarca de Campinas.

Há 4 anos que pende de decisão de V. Ex., uma ação rescisória entre partes: Faria, Ayrosa, Villaronga & Cia., e a diretoria das obras da Matriz Nova de Campinas.

Releve, portanto, V. Ex. se o abaixo assinado sócio e representante daquela firma nesta província se socorre da imprensa único meio que lhe resta, para requerer a V. Ex. uma solução qualquer neste negócio.

O abaixo-assinado não vem discutir o merecimento das provas aditas aos autos, nem tão pouco insinuar uma decisão favorável.

Tendo em tempo defendido seu direito, só pede hoje a mais severa e imparcial justiça.

E V. Ex. que é tido como um dos mais integérrimos magistrados do país, não pode sem prejuízo dessa fama, demorar por mais tempo a decisão que provoco.

Ou temos razão ou não a temos: no 1º caso reconheçam-na; no 2º condene-nos.

Estrangeiro no país tenho sem dúvida o direito de esperar ser tratado com a mesma igualdade que os nacionais, máxima em negócios da natureza daqueles que faz assunto do presente escrito.

O contrário viria demonstrar que em matéria semelhante não tem o estrangeiro garantia alguma.

Não discuto também o dever que tem o magistrado, segundo as leis do país, de não protelar as causas sujeitas à sua decisão: V. Ex. muito mais sabido de que o abaixo-assinado neste assunto, não necessita de luz para guiá-lo.

Termino certo de que o exercício do meu direito de reclamo e petição, não perturba a tranqüilidade com que V. Ex. como magistrado, deve ter no julgamento dos feitos de sua competência.

São Paulo, 19 de Abril de 1881

José Maria Villaronga

(GC 21/4/1881)

CÂMARA MUNICIPAL CONTRATA NOVO ADMINISTRADOR DAS  
OBRAS: O ENGENHEIRO ARQUITETO CHIRSTOVAN BONINI

O engenheiro-arquiteto de origem italiana Christovan Bonini assume a direção das obras da Igreja Matriz Nova em 13 de abril de 1876 e é demitido por razões políticas em 25 de novembro de 1879.

Portanto no período entre a demissão de Villaronga – 3/11/1884 e a contratação de Bonini 13/4/1876, 13 meses, as obras permaneceram paralisadas.

As notícias dão conta de que Bonini foi um excelente tocador de obras. Entretanto, se envolveu na liderança de conflitos e greves de seus patrícios, colonos de fazendas da região como “Salto Grande”, “Saltinho” e “Sete Quedas” promoveram, tornando-se “persona non grata” entre os políticos e principalmente fazendeiros.

Uma recém fundada associação de fazendeiros de Campinas, exige da Prefeitura e da Câmara Municipal sua demissão.

Esta é concedida na data de 24 de novembro de 1879.

Afastado Bonini, assume a direção das obras, interinamente por onze meses, um campineiro recém chegado da Bélgica, onde concluíra seus estudos superiores de engenharia e arquitetura: Ramos de Azevedo.

**CÂMARA MUNICIPAL CONTRATA RAMOS DE AZEVEDO QUE TERMINARÁ AS OBRAS DA IGREJA NOVA DE CAMPINAS**

O engenheiro-arquiteto Francisco de Paula Ramos de Azevedo tendo concluído seus estudos no início do ano de 1879, regressa à sua cidade em maio de 1879. Em novembro assume o posto que era de Bonini.

Somente em outubro de 1880 é que a Câmara Municipal oficializa seu contrato.



Caberá à Ramos de Azevedo a honra de levar a um bom termo a construção da famosa igreja, que é solenemente inaugurada no dia 8 de dezembro de 1883. Nessa ocasião a cidade parou por 3 dias tendo vinde gente de todo país para os festejos.

1876

1º CONCURSO DE ANTEPROJETOS DE ESCULTURA – ARQUITETURA E URBANISMO PARA O MONUMENTO DO IPIRANGA / SÃO PAULO – SP  
CONCURSO PÚBLICO NACIONAL

#### O EDITAL DO CONCURSO

A comissão do monumento do Ipiranga, criada em 1869, fez publicar em diversos jornais da capital e cidades da província de São Paulo e da côrte, entre os meses de janeiro e junho de 1876, o edital do concurso. O edital leva a data de 31 de janeiro de 1876.

Assinam o edital: conselheiro Joaquim Ignácio Ramalho, presidente; Diogo de Mendonça Pinto, secretário; e os membros: Dr. Antônio Aguiar de Barros, Dr. Clemente Falcão de Souza Filho e comendador Martins de Almeida.

O objeto o concurso é abrangente: prevê o desenho do monumento (portanto de interesse do escultores), solicita o desenho do arruamento da avenida que conduz da cidade ao monumento (portanto de interesse dos urbanistas), e solicita o desenho das fachadas das casas situadas na praça do monumento (de interesse portanto dos arquitetos).

O concurso é aberto à todos, sendo a única restrição que “sejam brasileiros natos ou naturalizados, visto haver a intenção de serem os materiais, operários, e em uma palavra, toda a obra nacional”.

O prazo para a entrega dos projetos é de 31 de julho de 1876, tendo sido posteriormente adiado para 30 de setembro. Portanto o prazo final para elaboração dos projetos é de 8 meses.

Autores de projetos de outros estados podem mandar seus desenhos pelo correio. O júri será anunciado posteriormente.

Este escolherá entre os projetos recebidos, 5 e dentre estes, o vencedor.

#### COMISSÃO RESONDE DÚVIDAS DE UM CONCORRENTE

As dúvidas de um concorrente são por ele publicadas num jornal. A comissão do monumento também esclarece as dúvidas por intermédio da imprensa.

#### COMISSÃO CONSTITUI O JÚRI: INSTITUTO POLITÉCNICO DE SÃO PAULO

O “Instituto Politécnico de São Paulo” foi fundado no mês de abril de 1876 na cidade de São Paulo, por um grupo de engenheiros, arquitetos, e intelectuais da cidade. Portanto este grupo passa a existir depois de lançado o concurso.

Fazem parte da 1ª diretoria eleita os Srs.:

Presidente: eng. Dr. França Leite

Vice-presidente: eng. Dr. Pinto Gonçalves

1º secretário: eng. Dr. Trio de Loureiro

2º secretário: eng. Dr. Black

Tesoureiro: eng. Dr. Azevedo Marques

Redator da revista do instituto: eng. Dr. Pinto Gonçalves

O instituto se estrutura através da atuação de 6 comissões científicas. Entre elas a de ARQUITETURA CIVIL, PONTES E CALÇADAS E VIAÇÃO TERRESTRE ORDINÁRIA.

Fazem parte desta comissão científica os Srs.: dr. Lisboa, dr. Black e dr. Trigo de Loureiro.

E é este instituto que a Comissão do Monumento do Ipiranga vai convidar para atuar como júri dos projetos recebidos para o concurso. O júri será a comissão científica de arquitetura do Instituto Politécnico de São Paulo.

### OS CONCORRENTES ENVIAM SEUS PROJETOS

No prazo acertado, os concorrentes entregam seus projetos. São recebidos apenas 5 projetos: 4 do Rio de Janeiro e 1 cuja procedência desconhecemos.

Os concorrentes são:

Major Maschek (?)

José Mendes Barbosa (Rio de Janeiro)

José Berna (italiano, radicado no Rio de Janeiro)

João Raimundo Duarte (arquiteto, radicado no Rio de Janeiro)

Almeida Reis (escultor, radicado no Rio de Janeiro)

Portanto, concorrendo temos 5 projetos apenas, número que não correspondia à expectativa da comissão promotora do concurso, que conforme o artigo 3º do edital do concurso esperava escolher 5 projetos entre o total dos projetos apresentados.

### EXPOSIÇÃO PÚBLICA DOS PROJETOS

Sete dias após a entrega dos projetos, a comissão anuncia por editais em jornais, que no dia 9 de setembro serão abertos os projetos recebidos. E novamente pelos jornais a Comissão anuncia que no dia 12 de setembro estes projetos estarão em exposição para o público da cidade de São Paulo.

### OS PROJETOS APRESENTADOS



Dos 5 projetos apresentados ao concurso, localizamos dois.

O de João Raimundo Duarte cujo desenho e memória descritiva foi publicado na Revista de Engenharia do Rio de Janeiro. Um jornal paulista chega a publicar a memória descritiva deste projeto na íntegra. E no arquivo do IEB-USP existe um exemplar impresso deste projeto.

O projeto de José Berna foi localizado no Arquivo Nacional no Rio de Janeiro: uma fotografia da maquete acompanhada da memória descritiva.

Quanto aos outros projetos, apenas a rápida descrição feita pela imprensa.

O escultor Almeida Reis apresenta um projeto que os jornais dizem medir em altura 82 metros! (só para comparação: a estátua da liberdade inaugurada em 1886 mede 92 metros de altura; a nossa do Corcovado, o famoso Cristo Redentor apenas 30 metros de altura).

Quanto ao projeto do outro carioca, Mendes Barbosa, sabemos que apresentou um modelo em gesso.

#### O INSTITUTO POLITÉCNICO DE SÃO PAULO PROCEDE AO JULGAMENTO DOS PROJETOS APRESENTADOS

Este instituto é convidado para atuar como júri pela Comissão do Monumento do Ipiranga somente em dezembro de 1876, portanto 3 meses após a entrega dos projetos.

No dia 22 de dezembro, seus membros se reúnem extraordinariamente para apreciar o convite recebido, e decidem que o júri será constituído pela Comissão Científica de Arquitetura Civil, os Srs. Loureiro, Black e Boffa, e de mais dois convidados, os engenheiros Azevedo Marques e Pinto Gonçalves.

Este grupo vai se reunir inúmeras vezes no final do mês de dezembro e no decorrer do mês de janeiro de 1877.

No dia 18 de fevereiro envia à Comissão promotora do Concurso, seu veredicto, rejeitando todos os projetos apresentados.

### CONSTITUÍDO NO RIO DE JANEIRO UM 2º JÚRI PARA APRECIÇÃO DOS MESMOS PROJETOS

A comissão promotora do monumento do Ipiranga em São Paulo tem uma correspondente na cidade do Rio de Janeiro, com as mesmas atribuições. A de São Paulo se entende com a do Rio de Janeiro para que enviando os projetos de São Paulo ao Rio de Janeiro, à de lá constitua um 2º júri, para opinar sobre os mesmos projetos.

No dia 22 de março de 1877, embalados os projetos em 3 caixotes, são despachados na estação da luz com destino à cidade do Rio de Janeiro.

Os jornais paulistas do mês de junho anunciam a composição do 2º júri, que não podia ser mais ilustre, formado por personalidades nacionalmente conhecidas:

VISCONDE DO RIO BRANCO

Conselheiro de estado, diretor da escola politécnica do rio de janeiro,  
presidente deste júri;

ANTONIO NICOLAU TOLENTINO

Diretor da academia de belas artes;

JOAQUIM MANOEL DE MACEDO

Lente de história pátria, presidente do instituto histórico e geográfico do brasil;

FRANCISCO JOAQUIM BITHENCOURT DA SILVA

Arquiteto, lente da escola politécnica do rio de janeiro

AGOSTINHO VICTOR DE BORJA CASTRO

ANDRÉ REBOUÇAS

ANTONIO DE PAULA FREITAS

Lentes da escola politécnica do rio de janeiro.

Não sabemos se este júri chegou a se reunir ou não.

Procuramos em 4 arquivos na cidade do Rio de Janeiro documentos a este respeito: Arquivo Nacional, Arquivo do Itamarati, Biblioteca Nacional e Arquivo do Instituto Histórico e Geográfico do Brasil. Nada encontramos.

No acervo dos documentos do Barão de Ramalho, que durante muitos anos presidiu a Comissão do Monumento do Ipiranga em São Paulo, preservado no Arquivo do Museu paulista da USP, encontramos uma ata da Comissão, assinada pelo Barão do Ramalho, datada de 7 de setembro de 1877, onde lemos, a respeito do 2º júri:

“Com o pessoal em tão culminante posição, de tão inequívoca proficiência e prestígio, muito é de aguardar do seu concurso. Seu ilustre presidente Visconde do Rio Branco, vindo a esta cidade por ocasião da inauguração da Via Férrea do Norte, fez a honra à Comissão da Obra de procurar seu presidente e secretário. A este não encontrou, e com aquele entendeu-se manifestando quão ardente empenho o possui de que a comissão de que é presidente plenamente satisfaça o encargo que lhe foi cometido, servindo-se acrescentar que em seu regresso à côrte cuidaria de ativar o trabalho.

E sugerindo o presidente infra assinado a idéia de, na hipótese de rejeição de todos os planos, tomarem a si os profissionais da Comissão a que s.exc. pertence a apresentação do plano para a execução, s.exc. com prazer acedeu, convindo em envidar as diligências, precisas para que esses profissionais o confeccionassem.”

O trecho sublinhado (por mim) neste texto, deixa claro o pensamento do Barão de Ramalho, presidente da Comissão do Monumento em São Paulo, de que o 2º júri



também rejeitando os projetos apresentados ao concurso, encarregasse um de seus membros de elaborar um novo projeto para o monumento do Ipiranga.

Esta possibilidade da rejeição de todos os projetos apresentados ao concurso, foi prevista no edital, no artigo 12º, abaixo transcrito:

“12º

Se nenhuma proposta merecer aprovação, a comissão contratará a organização do plano com profissional habilitam.

Acredito portanto que, a hipótese do Barão Joaquim Ignácio Ramalho, sugerida em conversa com o Visconde do Rio Branco, tenha ocorrido. Este 2º júri na cidade do Rio de Janeiro, ratificou a decisão do Instituto Politécnico de São Paulo, rejeitando todos os projetos apresentados.

Teria portanto cabido a honra ao Visconde do Rio Branco em comum acordo com D. Pedro II, fazer a indicação do artista escolhido: o arquiteto de origem italiana, Tomaso Gaudenzzi Bezzi, radicado na cidade do Rio de Janeiro.

Bezzi era amigo de D. Pedro II e amicíssimo do filho do Visconde do Rio Branco, o futuro famoso Barão do Rio Branco.

Traço comum a todos eles: eram maçons.

1877

#### HOSPITAL DE MORFÉTICOS / CAMPINAS – SP CONCURSO PÚBLICO?

A respeito deste concurso, temos pouquíssimas informações, como sempre obtidas elas, através de jornais. Acredito que a leitura das atas da Câmara Municipal de Campinas trará maiores informações.

Extratos das atas publicadas na Gazeta de Campinas, dizem:

“Pelo mesmo vereador foram oferecidas à Comissão de obras públicas, encarregada da construção do hospital de morféticos, diversas plantas para o mesmo hospital, a fim de ser considerada e escolhida a que convier. A Câmara recebeu a oferta com especial agrado.”

(extrato da ata da sessão de 23 julho de 1877 GC 12/8/1877)

Extrato de uma ata de outubro, diz:

“... por parecer da Comissão de Obras Públicas, resolveu-se aprovar a planta nº 4 das oferecidas pelo sr. Vereador R. de Sampaio para a fundação do hospital dos morféticos, pondo-se a obra em concurso em conformidade da mesma planta e respectivas bases, que poderão ser consultadas em poder de qualquer dos membros desta Comissão.”

(extrato da ata da sessão de 1 outubro de 1877 GC 17/10/1877)

No dia 4 de outubro, os jornais publicavam o edital para a construção do hospital. Sabemos que Guilherme Krug apresentou uma proposta.

1878

MONUMENTO-ESCOLA “JOAQUIM CORRÊA DE MELO” / CAMPINAS – SP

CONCURSO AVENTADO, PORÉM NÃO REALIZADO

Joaquim Corrêa de Melo, farmacêutico formado pela escola de medicina do Rio de Janeiro (GC 25/12/1877) era mais conhecido como botânico, radicado na cidade de Campinas, e se correspondia com outros especialistas em várias partes do mundo. Na época foi considerado co-autor da invenção da fotografia juntamente com Hercules Florence (GC 3/1/1878).

Faleceu na cidade de Campinas, véspera do natal de 1877. Imediatamente seus amigos se organizam e pensam em lhe promover um homenagem, erguendo-lhe um monumento.

O editorial da Gazeta de Campinas se manifesta a respeito do assunto, levantando questões absolutamente procedentes:

“Agora a sepultura que divisamos é mais modesta, mas não é menor o talento que aí repousa; mais sabido no mundo científico o brilho daquela luz, que entre nós apareceu, nem por isso, era ignorado de todos os patriotas e cultores da ciência o nome imortal do iminente botânico Corrêa de Melo!

Aqui nesta côrte dos sábios por decreto, quase despercebida passou a morte do sábio laureado por tantas corporações científicas da Europa.

Alguns paulistas, alguns amigos da botânica, lamentaram, e sentiram o cruel golpe, e nem a imprensa quase que falou deste acontecimento.

A própria “República” que devia sair da regra por uma promessa que fez de publicar-lhe a biografia, ainda está em falta.

Bem hajam os campineiros, bem hajam os iniciadores da idéia de levantar-lhe uma estátua, bem haja o dr. Cândido Barata, pelo papel que assumiram nesta emergência de salvarem assim ante a história a vergonha que devia e deve estigmatizar a indiferença dos brasileiros ante o cadáver de Corrêa de Melo!

Depomos aqui uma homenagem, e pedimos que além desse monumento, levantem-lhe outro talvez mais duradouro: - “a impressão de seus” importantes estudos, a publicação e reivindicação de suas

descobertas científicas, principalmente seus imortais estudos sobre as bignoniaceas, que talvez estejam ornando alguma galha científica.

Parece que uma fatalidade atroz persegue todos os botânicos brasileiros, que deixam inéditos trabalhos que imortalizariam vultos em qualquer país europeu, ficando quase perdidos resultados de anos de pesquisas, investigações e estudos que mergulham-se no esquecimento e no pó dos arquivos particulares.

Freire Alemão, Arruda Câmara, e tantos outros foram vítimas desse flagelo ou de outro pior, qual o de contribuírem talvez porque mediocridades empavesadas, apoderado-se subreticiamente e secretamente de seus manuscritos hoje brilham com luz emprestada prejudicando o mérito de homens como Corrêa Melo.

Mais uma vez diremos – salve-se da voragem do esquecimento e do latrocínio de estelionatários, os manuscritos de Corrêa de Melo.

A sua estátua depois. E essa que seja confiada a um escultor brasileiro de talento, capaz de compreender e sentir a glória de levantar um padrão triunfal a um sábio como o botânico paulista.

Que essa missão seja confiada a um Almeida Reis, o talentoso escultor de “Jeremias”, o original criador do “Guanabara” e do “Rio Paraíba”; o artista inspirado que esboçou o projeto grandioso da estátua “Tiradentes” e que aí mesmo em Campinas tem seu nome ligado aos belos e suntuosos trabalhos da Matriz-Nova, já na ornamentação, já nos dois símbolos do “Juízo Final” a “Pena e a Recompensa”, síntese em escultura da assombrosa pintura de seu mestre Miguel Ângelo!



Já que não possuímos um paulista habilitado a passar para o bronze a estátua de Corrêa de melo, encarreguem-se isso àquele que nos está mais próximo.

Não sejamos o exemplo do rei e sua côrte que só nos artistas estrangeiros encontram mérito, e – ainda imitemos a conduta do dr. Leal do Maranhão, que deixou Almeida Reis para ir a Portugal comprar uma estátua para Gonçalves Dias.

Os Campineiros, a distinta comissão encarregada dessa missão, melhor do que nós, sente e compreende o que deixamos escrito.” (GC 5/2/1878)

Este editorial da Gazeta de Campinas, aborda duas questões, a nosso ver importantes:

A primeira já tinha sido tentada por ocasião do Concurso do Monumento do Ipiranga em 1876 e fracassada: a escolha de um artista nacional. Aqui se sugere Almeida Reis. E grave: não temos na província de São Paulo, artista à altura da incumbência.

A segunda questão: a homenagem não deve se limitar ao monumento, mas à impressão de sua obra.

A terceira questão vai amadurecer ao longo deste ano de 1878, com a organização da Comissão responsável por levar adiante a idéia de erguer um monumento. Vai se discutir a natureza deste monumento. Monumento - estátua? Ou monumento - escola?

Quando se inicia esta discussão, o arquiteto Luigi Pucci, residia em Campinas, e ele chegou a esboçar um projeto de monumento, conforme notícias estampadas nos jornais. Neste momento se fala em concurso de projetos.

Mas já no final de 1878 a Comissão do Monumento já tinha chegado a uma decisão e optado por erguer uma escola. Fez a planta desta escola o dr. Manuel da Silva Mendes.

A pedra fundamental da escola é lançada no dia 7 de abril de 1879. A construção está pronta no final de mês de março de 1880, tendo ocorrido a festa da “cumeeira” no dia 23 de setembro de 1879.

(retrato)

JOAQUIM CORRÊA DE MELO (1816-1877)

“O boticário que esclareceu a Hercules Florence quanto às propriedades do nitrato de prata em 1832. Posteriormente se tornaria conhecido botânico.

A escola pronta, ficou fechada por quase um ano, pois seu funcionamento dependia da aprovação de seus estatutos por parte da Assembléia Provincial. Esta aprovação só ocorreu depois que diversos jornais de Campinas e São Paulo, em editoriais de 1ª página, relataram o descaso do governo provincial.

A escola é inaugurada no dia 18 de abril de 1881 e as aulas se iniciam no dia 2 de maio.

Portanto os Campineiros, com o monumento - escola “Joaquim Corrêa de Melo” localizado no largo de mesmo nome, deram belíssimo exemplo para o resto do país.

A discussão do monumento - escola, no país não é inédita. Toda vez que se pensa erguer um monumento - escultura de bronze volta a questão: escola ou monumento?

É a mesmíssima questão temática do 2º Concurso do Monumento do Ipiranga: não se opta por uma solução ou outra, mas por ambas. O concurso é aberto para: u monumento na colina do Ipiranga e uma escola no Campo da Luz, 1884.

E novamente a indecisão: não se constrói a escola na Luz, nem o monumento do Ipiranga, mas o palácio - escola... que vira museu... na já famosa colina do Ipiranga!

A importância deste exemplo campineiro é certamente seu rebatimento na discussão em São Paulo: não se sonha apenas com uma escola primária, mas com uma universidade!

Mas vejamos como a imprensa abordou estas questões:

Sobre o concurso, Pucci etc.:

“Tivemos ontem ocasião de ver o desenho de um projeto de monumento à memória do ilustre sábio brasileiro Joaquim Corrêa de Melo.

Esse trabalho é feito pelo inteligente engenheiro sr. Luigi Pucci que atualmente presta o concurso de suas habilitações científicas às obras da Matriz Nova desta cidade.

O desenho representa a figura em tamanho natural, daquele sempre lembrado paulista, erguida sobre um pedestal que tem em uma das faces esta inscrição – “Ao eminente sábio brasileiro Joaquim Corrêa de Melo a pátria agradecida 1878.”

Esse monumento que pode ser de bronze ou de mármore, ou de ambas as matérias, quando realizado deve ficar maior do que o conselheiro José Bonifácio que está em uma das praças da capital do império.

O desenho do sr. Dr. Pucci vai ser, como os de outros autores, submetido à escolha dos cavalheiros que se acham encarregados de realizar a idéia do monumento.” (GC 21/2/1878)

Sobre a questão monumento - escola vejamos o que foi publicado:

“Consta-nos que a comissão que nesta cidade trata de erigir um monumento à memória daquele notabilíssimo cidadão, resolveu mandar construir um edifício com as capacidades necessárias para nele funcionar uma escola pública com a denominação – Corrêa de Melo.

E ficará sendo esse o verdadeiro monumento, o prestante, o digno da memória do ilustre botânico.

A comissão teve sem dúvida uma idéia felicíssima.

Para chegar àquele nobre fim trata ela de realizar brevemente nesta cidade um grande leilão de prendas, para o que vai começar a expedir circulares, a diversas senhoras as quais, como sempre, corresponderão brilhantemente ao generoso e patriótico apelo. A iniciativa da digna comissão deve ser coroada do mais brilhante resultado.” (GC 5/11/1878)

Outra notícia sobre o mesmo assunto:

“A comissão incumbida de levantar um monumento à memória de Joaquim Corrêa de melo, deliberou fazê-lo representar por uma escola pública de ambos os sexos.

É um edifício com duplo fim: apontar ao respeito da posteridade o nome venerando daquele character respeitável, daquela inteligência tão



modesta como brilhante, que soube pelo seu estudo granjear a admiração dos povos cultos, e ao mesmo tempo facilitar a educação a muitos campineiros que por falta de recursos estavam condenados a serem prejudicados à sociedade, quando um pouco de boa vontade podia torná-los cidadãos úteis e prestimosos.”(GC 7/11/1878)

E outra:

“... membros da comissão... tem resolvido levantar sob os auspícios desse nome venerando, uma escola pública...

Preferindo esta idéia a qualquer outra tiveram os abaixo-assinado em mente, não só acompanhar a generosa tendência da presente época ansiosa pela instrução popular em que infelizmente temos ainda tudo a fazer, como levantar um monumento perfeitamente adequado à memória do Homem, que pelos seus talentos e estudos soube elevar-se à posição de uma glória nacional com honoríssimo aplauso dos povos cultos...” (GC 8/11/1878)

“Esta deliberação é digna dos maiores louvores, pois que nenhum monumento mais duradouro e condigno podia se erigir à memória daquele ilustre campineiro.” (GC 10/11/1878)

Na véspera do início da construção, artigo historiando a idéia:

“O plano do monumento foi largamente discutido, alguns modelos foram detidamente examinados, e ao fim de tudo diversas pessoas interessadas em levar a efeito o excelente pensamento, resolveram perpetuar a memória... concorrendo para a edificação da escola...”  
(GC 6/4/1879)

E nas palavras de um ilustríssimo educador, João Kopke, em editorial da Gazeta de Campinas, em 1881:

“... Campinas assim o compreendeu, em vez de esterilizar centenas de contos em um bronze mudo e inútil, ergueu mais um templo de luz, e gravou-lhe no frontal o aureolado nome do distinto cidadão.

É realmente venerando um túmulo, quando sua lousa serve de pedra angular a uma oficina de trabalho para o povo: a uma escola.

...

Oxalá que o procedimento de Campinas em relação à Joaquim Corrêa de Melo seja imitado em todo o país, quando a gratidão dos vivos quer pagar aos mortos seu tributo de admiração.

...

Na época que corre, não se pode levantar outros monumentos. Era já tempo de compreender que a pedra e o bronze inertes, e que os anos os oxidam ou esboroam.

“(GC 24/8/1881)

Mas o sonho campineiro de educação vai além... uma escola superior, como imagina o advogado Francisco Quirino dos Santos, no editorial:

“Por que a escola Joaquim Corrêa de Melo não será o monumento, pedra fundamental da futura escola agrícola?” (GC 11/4/1880)

1879

HOSPITAL DA IRMANDADE DE MISERICÓRDIA DE SÃO PAULO  
(SANTA CASA); SP - SP  
CONCURSO PÚBLICO NACIONAL

No final do ano de 1878, através de pequena notícia no Correio Paulistano ficamos sabendo que Santa Casa de Misericórdia organizou uma Comissão de 6 membros para providenciarem o projeto arquitetônico para o edifício do hospital.

No dia 1 de fevereiro de 1879 é publicado o edital, dando aos arquitetos ampla liberdade de expressão, mas fornecendo o programa das acomodações numa listagem de 14 itens; o dimensionamento do terreno, e pedindo aos profissionais:

- uma planta do edifício em escala 1:200
- uma elevação da fachada principal na escala 1:100
- orçamento provável das despesas.

O autor do projeto escolhido será encarregado técnico da execução das obras, ou no caso contrário receberá um prêmio na proporção dos recursos que dispuser a comissão.

O prazo previsto para a entrega dos projetos é 31 de maio.

Assinam o edital: Barão de 3 Rios, João Jacinto G. de Andrade, Antônio Proost Rodovalho, Eleutério da Silva Prado, Francisco M. de Miranda e Joaquim Ignácio de Ramalho.

Dia 3 de junho ficamos sabendo quem são alguns dos concorrentes ao concurso: de São Paulo, a redação do jornal a Província de São Paulo pode ver o projeto organizado por J. Pinto Gonçalves, Paolo Hamelin e Luiz Augusto Pinto, e de Campinas sabe que o moço dr. Francisco de Azevedo mandou seus projetos. A notícia comenta também que os orçamentos apresentados variam de 230 a 900 contos. E que nos próximos dias uma comissão será organizada para examinar os projetos e que estes serão postos em exposição.

No dia 26 de junho, no terreno do edifício do Tesouro Provincial, na esquina da Rua do Rosário, estão em exposição os 10 projetos enviados para o concurso.

Eis a lista dos concorrentes:

- 1 José Gandolpho
- 2 Deutiliano H. Ribeiro
- 3 João Pinto Gonçalves  
Paulo Hamelin  
Luiz Augusto Pinto
- 4 Adolpho Woycikiewicz
- 5 Luiz Pucci
- 6 Bartholomeu Dumas
- 7 Johan Hinwich E. Roemhild
- 8 C. Armando
- 9 Francisco de Paula Ramos de Azevedo
- 10 Benest Steven e Benest

Os projetos foram enviados de:

Rio de Janeiro :	6 projetos
São Paulo:	1 projeto
Campinas:	3 Projetos

A Comissão de julgamento compõem-se de 5 pessoas:

- 3 engenheiros
- 1 médico
- 1 advogado

Sabemos que alguns dos concorrentes são jovens: Ramos de Azevedo tem nesta ocasião 28 anos e Luiz Augusto Pinto, se formará em engenharia na Politécnica do Rio de Janeiro, neste mesmo ano, tendo apenas 20 anos.

Um dos concorrentes, Luiz Augusto Pinto, merece atenção da imprensa, através da seguinte notícia:



“Luiz Augusto Pinto é bacharel em ciências físicas e matemáticas, engenheiro geográfico e com a idade de 20 anos, deve terminar em 1879 o curso de engenharia civil na escola politécnica.

Bittencourt da Silva, o nosso melhor arquiteto, o ilustrado lente, dr. André Rebouças, o conselheiro Galvão, o decano da corporação docente da escola politécnica souberam sempre dispensar àquela esplendida vocação todos os louros e distinções acadêmicas.” (A PSP 27/5/1879)

Farão parte da Comissão de Julgamento dos projetos:

eng. dr. Eduardo Moraes

dr. Caetano de Campos

eng. dr. Estevam Paviche

dr. Américo Brasiliense

eng. dr. Henry Joyner (cantareira)

A comissão de julgamento se reúne pela 3<sup>a</sup>. vez em 3 de outubro para definitivamente escolher o projeto. Reproduzo as notícias:

“Os membros da comissão Srs. Joyner (da Cantareira), eng. Estevam Paviche e o médico dr. Caetano de Campos votaram pela planta nº 5 do eng. Luiz Picci, orçada em 370 contos.

O dr. Américo Brasiliense votou pela planta nº 10, do eng. Steves Benest, orçada em 1.100 contos (a de maior preço).

O eng. Eduardo de Moraes votou pela planta nº 4, do eng. Adolpho Woycikiwicz, orçada em 646 contos e tanto.

Os que deram seu voto à planta Pucci propuseram a cláusula de pequenas modificações na parte superior da fachada, sendo esta construída de pedra ou tijolo e não de cimento.

Esta planta pertence ao grupo das que tem enfermarias somente no pavimento térreo.

O sr. Eng. E. Moraes votou pela planta nº 4, propondo modificações.

O que podemos acrescentar por agora e por nossa conta ~e que a planta que obteve maioria do votos é a que apresenta mais beleza arquitetônica e harmonia no ponto de vista do aspecto geral.

É um primor, nessa relação. E se for adotada bom será que as modificações propostas não desafinem aquela bela música de pedra e cal.” (A PSP 4/10/1879)

Portanto o projeto escolhido foi o do eng. italiano Luiz Pucci, na ocasião residindo na cidade de Campinas. O Outro campineiro concorrente, Ramos de Azevedo, não teve nenhum voto para seu projeto.

Anexamos ao final deste trabalho a integra das notícias de jornais sobre este concurso.

1879

MATADOURO MUNICIPAL DE SÃO PAULO / VILA CLEMENTINO - SÃO PAULO - SP

1º CONCURSO PÚBLICO

Na sessão ordinária de 27 março de 1879 da Câmara Municipal da cidade de São Paulo, é aprovada uma proposta de Antônio Prado, para a realização de um concurso para o matadouro da cidade de São Paulo.

“Proponho que se abra um concurso, pelo prazo de 60 dias, para apresentação de uma planta e orçamento para a construção de um matadouro, no terreno comprado pela Câmara para esse fim, nas proximidades do campo das Perdizes, com proporções para o corte diário de 50 reses, de 100 carneiros e 100 porcos; devendo incluir-se na planta e orçamento as obras necessárias para a canalização de águas e fecho do terreno.

O proponente da planta que for aprovada terá preferência para a construção da obra, ou será indenizado do seu trabalho a vontade da Câmara, na proposta designando-se o preço deste trabalho.”

Na sessão ordinária da Câmara Municipal do dia 30 de maio do mesmo ano lemos:

“Foram abertas duas propostas acompanhadas de plantas do projeto para o novo matadouro no Pacaembú; sendo uma do proponente Constantim Baptista, e outra de Alberto Kuhlman. - Aos Srs. Luiz Ferreira e Siqueira Bueno.”

A apreciação dos projetos vai demorar todo o ano de 1879 adentrando o seguinte de 1880. Acompanhando pelas atas da Câmara Municipal:

Na ata da sessão do dia 7 de agosto de 1879:

“A Comissão encarregada de examinar as plantas e orçamentos apresentados para a construção do novo matadouro de conformidade com o edital de 29 de março do corrente ano, é de parecer que a planta de Constantino Baptista pode ser preferida, sofrendo algumas alterações que são exigidas pelas circunstâncias e condições do país, por que este trabalho, assim como outro de Alberto Kuhlman tem defeitos e não podem ser fielmente executados sem grave prejuízo do

comércio e das necessidades do consumo. Os animais que procurarão em nosso país os matadouros são, em geral, criados livremente em grandes campos e, algumas vezes, com a ferocidade de outros bravios - que não acontece na Europa, onde procurarão modelos. Entretanto é forçoso confessar que a planta de Baptista, oferece condições de elegância e é mais própria para satisfazer as necessidades que a Câmara procura atender. O Orçamento, porém, que acompanha esta planta é incompleto e resente-se da falta de minuciosos detalhes, aliás indispensáveis para julgar-se da solidez e perfeição das obras; por conseguinte não deve servir de base para calcular-se a despesa total da construção.

A grande diferença que há entre este e outro do agrimensor Kuhlman que orça em muito mais a despesa, não deve influir na escolha, tanto mais quando a verdadeira economia não consista em fazer obras importantes, dependendo o menos possível sem ter em vista a duração e segurança.

A Comissão, pois, entende que no caso de ser aprovada a planta indicada, que parece a mais conveniente, deve a Câmara mandar proceder a outro orçamento pelo engenheiro que se acha a seu serviço, porque compreende que com a quantia de 53.000 \$000 reis, não pode ser feito esse grande melhoramento, reclamado pela civilização e pela salubridade publica. Paço da Câmara 30 junho de 1879. - Luís Ferreira.

O sr. dr. Siqueira Bueno deu o seguinte parecer em separado: - Divirjo do parecer acima pelas seguintes razões: Conquanto pareça-me de toda vantagem e preferência a planta e proposta de Alberto Kuhlman, não só pela solidez das obras que se propõem fazer segundo a sua proposta, como pela distribuição dos serviços do matadouro; notando-se até, que sendo o edificio que propõem maior que o de Constantino



Baptista, embora o preço total da obra seja mais alto, entretanto reduzindo o metro quadrado, é o preço dado por Alberto mais baixo, entendo porém que se deve sujeitar todas as propostas como as plantas à juízo de profissional; assim proponho, que por intermédio de S. Ex.a. O Sr. Presidente da Província, se remeta as propostas e plantas à repartições das Obras Públicas para dar seu parecer.

Paço da Câmara 7 de agosto de 1879. - J. A. S. Bueno - Foi nomeada uma comissão dos Senrs. Engenheiros Cochrane, Fernando de Albuquerque, Eleias Fausto e Francisco da Silva para dar seu juízo sobre as plantas.”

E vamos poder conhecer o parecer desta comissão, conforme officio que consta da ata da sessão ordinária da Câmara Municipal de 29 de janeiro de 1880:

“Officio da Comissão do Engenheiros encarregados por esta Câmara de examinar e emitir o seu juízo sobre as plantas e orçamentos apresentados pelos Senrs. Constantino Baptista e Alberto Kuhlmann para a construção de um matadouro nesta capital, declarando que do exame a que procedeu a Comissão, estabelecendo entre um e outro os devidos termos de comparação chegarão a conclusão de que o de Alberto Kuhlmann é preferível se não o único aceitável pelo fato da solidez e elegância do edificio quer que encare em face dos princípios arquitetônicos, quer se atenda ao plano que presidiu a distribuição dos compartimentos destinados aos diversos misteres, já finalmente seu custo, relativamente inferior ao do outro, o que justifica a preferência que lhe dá a Comissão, julgando dever observar, que o projeto preferível carece de certas modificações, que aliás é susceptível, não se abalançando a indicá-las por entender que seria exceder das atribuições que lhe foram conferidas, além de que dependerão elas de circunstâncias que só à Câmara é dado determinar. - Posto em discussão o parecer, o Senr. Pacheco de Toledo pedindo a palavra

apresenta a seguinte proposta: - Proponho que a Câmara aceite a planta para o novo matadouro levantada por o Senr. Engenheiro Kuhlmann, com as alterações que fizer a Comissão, e quando a Câmara resolva o contrário visto estar a planta de conformidade com o edital pague e chame novos concorrentes. Paço da Câmara 29 de janeiro de 1879. - Pacheco de Toledo. - Aprovada a planta do Senr. Kuhlmann, e volte à Comissão para indicar as alterações.”

A Comissão não demora a indicar quais são as modificações e acréscimos que o sr. Kuhlmann deve proceder em seu projeto, pois consta da ata da sessão ordinária de 18 de março de 1880 o que copio:

“Leram-se os seguintes officios:

Da comissão de engenheiros, incumbida do exame das plantas oferecidas para construção de um matadouro nesta Capital em aditamento ao parecer dado em 24 de janeiro ultimo, e de acordo com a deliberação, apresentando a consideração da mesma as modificações e acréscimos que lhe parecem dever ser adotados no projeto de Alberto Kuhlmann. - Mande-se fazer o orçamento.”

Mas parece que o sr. Kuhlmann é que desisti da construção do matadouro, conforme ata do dia 1 de abril da Câmara:

“Requerimentos:

De Alberto Kuhlmann, pedindo que se lhe mande pagar a quantia de Rs. 1:100\$000 pela importância do projeto por ele apresentado para a construção do novo matadouro e que foi aceito pela Câmara, desistindo o suplicante da construção do edificio; cujo pagamento, que pede, está de conformidade com o estipulado no edital da Câmara de 29 de março de 1879. - Pague-se.

Mas nesta mesma ata, consta um ofício do eng. Fernando de Albuquerque, remetendo o orçamento para construção do matadouro:

“Do mesmo, de 30 de março findo, remetendo o orçamento confeccionado para a construção do novo matadouro, no valor de Rs. 112:182\$141. - Chame-se concorrentes pelo prazo de 60 dias.”

Terminado o concurso, o concorrente preterido solicita a restituição de seu projeto, conforme consta da ata do dia 29 de maio de 1880:

“De Constantino Baptista, pedindo que se lhe mande restituir a planta que apresentou à Câmara por ocasião em que se chamou concorrentes à apresentarem plantas para o projeto do novo matadouro, visto como não foi ela aceita. - Entregue-se.”

E o resultado da concorrência, conforme ata do dia 8 de julho de 1880:

“Foram abertas e lidas 6 propostas que foram apresentadas para o contrato da construção do edifício do novo matadouro desta cidade cujas propostas são as seguintes:

1º

De Constantino Baptista, datada de 4 de junho findo, propondo a construir o edifício do matadouro pela quantia de Rs. 104:000\$000, sujeitando-se as condições que lhe forem impostas desde que não lhe causem prejuízos aos seus interesses.

2º

De Adriano Corrêa de Andrade, de 4 do mesmo mês, propondo fazer a obra pela quantia de Rs. 108:000\$000, sujeitando-se a execução do

plano e orçamento respectivo e outras condições que serão acordadas com a Câmara.

3º

De Manuel José Pinto Bastos, da mesma data, propondo a fazer a obra de conformidade com o plano e orçamento pela quantia de Rs. 112:150\$000.

4º

De Eduardo Ricci, da mesma data, propondo a fazer a obra, de conformidade com o plano e orçamento, pela quantia de Rs. 99:989\$560, obrigando-se mais a fazer reboco de cimento em redor do edifício do lado de dentro na altura de 1,50m - para evitar qualquer umidade no interior das paredes.

5º

Do engenheiro civil Luís Augusto Pinto, da mesma data, propondo fazer a obra conforme o projeto do Senr. Alberto Kuhlmann com as modificações da comissão de engenheiros nomeada pela Câmara e parecer da mesma comissão datada de 5 de março do corrente ano e a executar todas as obras descritas no orçamento pela quantia de Rs. 112:182\$140, sendo os pagamentos feitos mensalmente na proporção das quantidades das obras executadas, e na falta pagará a Câmara de 8% ao ano, digo pagará a Câmara o prêmio de 8% ao ano das quantidades retidas por qualquer motivo, e outras condições constantes da mesma proposta.

6º

Do mesmo engenheiro Luís Augusto Pinto, e da mesma data, propondo a tomar por empresa e contrato da obra do novo matadouro, obrigando-se por si ou por empresa que organizar a construir, gozar e custear um novo matadouro que será construído por um plano



organizado pelo proponente e aprovado pela Câmara, devendo ser projetado nas proporções do que o atual projeto, sendo o contrato celebrado pelo prazo de 30 anos e o estabelecimento construído por conta e risco do proponente ou da empresa por ele organizada, sob as bases e condições descritas na mesma proposta. - Vão as propostas ao Senr. Luís Ferreira.”

E através da ata do dia 19 de agosto de 1880, ficamos sabendo qual é o parecer do sr. Luís Ferreira:

“Sobre as propostas apresentadas para as obras do novo matadouro deu o Senr. Luís Ferreira o seguinte parecer: O abaixo assinado tendo examinado as propostas dos concorrentes para as obras do novo matadouro conforme o edital de 5 de abril do corrente ano, é de parecer que entre elas há uma que deve merecer da Câmara sua atenção porque apresenta um plano que talvez possa ser aceito, se por ventura outros compromissos não se oponham a sua realização.

É a proposta do engenheiro Luís Augusto Pinto. O sistema que oferece a consideração da Câmara tem sido adotado por muitas municipalidades para execução de grandes obras e tem a grande vantagem de não onerar aos seus cofres. Propõem-se a fazer o matadouro por si ou por meio de uma empresa seguindo um plano organizado por ele com proporções maiores e melhoramentos indispensáveis. Exige o prazo de 30 anos para dele auferir uma renda que não seja inferior a 10% do Capital empregado, nem superior a 12%, a qual será calculada pelas tarifas estabelecidas pela Câmara. Findo o prazo do contrato todas as obras, materiais e terrenos serão entregues gratuitamente à municipalidade nos 15 primeiros anos um imposto anual de 20 contos e de 25 depois desse prazo. À vista de tais vantagens, o abaixo assinado considerando, que o estado financeiro da Câmara não é lisonjeiro, julga conveniente que sejam de novo

chamados concorrentes segundo as condições indicadas por esta proposta.

Paço da Câmara 15 de julho de 1880. - Luís Ferreira. - Aprovado.

O Senr. João Bueno indica que antes de chamar-se concorrentes para as obras do matadouro se nomeie uma comissão composta de vereadores, do médico da câmara e dos Senrs. João Cujo e Fernando de Mello para previamente darem parecer sobre a obra e sobre a sua localidade. - Foi rejeitada.”

1881

IGREJAS EM DIVERSAS LOCALIDADES DAS PROVINCIAS DE SÃO PAULO, PARANÁ E MINAS GERAIS  
CONCURSO ?

Duas pequenas notícias, ambas no jornal Gazeta de Campinas, nos informam da intenção do sr. Bispo D. Lino, de pôr a concurso as obras para diversas igrejas.

As notícias não dizem se o concurso inclui ou não as respectivas plantas.

Eis as notícias nos jornais:

“Consta que o sr. Bispo D. Lino vai pôr em concurso diversas igrejas paroquiais da província apontando-se entre elas a da Sé, Guaratinguetá, Taubaté, Casa Branca e Serra Negra.” (GC 2/7/1881)

e a outra:

“Consta que serão postas a concurso as igrejas - Sé, Santa Ifigênia, Guaratinguetá, Taubaté, São José dos Campos, Serra Negra, Casa Branca, Carmo do Rio Claro (MG), Paranaguá (PR).” (GC 18/8/1881)

1884

MATADOURO MUNICIPAL DE SÃO PAULO / VILA MARIANA - SÃO PAULO - SP

2º CONCURSO PÚBLICO

Após o insucesso do 1º concurso promovido pela Câmara Municipal durante os anos de 1879 e 1880, para o matadouro municipal, novamente o assunto volta à bailar em 1884.

Novamente nossa fonte foram a atas da Câmara Municipal.

Na ata da sessão ordinária do dia 30 de abril de 1884 podemos ler:

“Pareceres de Comissões:

A comissão encarregada da escolha do lugar para o novo matadouro apresenta o seguinte parecer: - Considerando que, de parte o que diz a higiene, e questão mais importante ~e atender na colocação de um matadouro é comodidade dos marchantes. Considerando que os marchantes, quase unanimemente, reclama contra a colocação de novo matadouro nos Campos da Perdizes e dos Pinheiros, por falta de pasto e mais ainda por haver erva nas poucas pastagens existentes.

Considerando a importância desta alegação. E mais ainda considerando que o terreno para este fim comprado pela Câmara, denominado Pacaembú, no Campo das perdizes, ao defeito alegado une também o de ficar em poucos anos dentro da povoação, visto que a Câmara está concedendo datas nos terrenos do mesmo Campo das Perdizes, além do Pacaembú, a comissão encarregada da escolha do lugar para a construção do novo matadouro, propõem que fique definitivamente escolhido o lugar denominado - Rincão do Sapateiro e

que se chame concorrentes para apresentação de plantas apropriadas a este local, dentro do prazo de 5 meses, a contar dos editais, com as condições seguintes:

Proporção para o corte de 100 reses, 60 porcos e 50 carneiros, com todo aperfeiçoamento conhecido para esta sorte de construção, não só em relação ao anseio, como também em relação à facilidade da matança, do corte e ao aproveitamento do sebo, e couro.

O preço do edifício com seus aparelhos não deverá exceder a Rs 150.000\$000.

O autor da planta colocada em 1º lugar pela Câmara receberá o prêmio de 1.500\$000, se não for ele próprio encarregado da construção; e o da que tiver o 2º lugar, o prêmio de Rs 888\$000- S. Paulo, 30 de abril de 1884. - Rafael de Barros, Manoel Antônio Dutra Rodrigues, Antônio Paes de Barros, Nicolau de Souza Queiroz.

O Senr. Rafael de Barros acrescenta o seguinte aditivo: AS condições gerais para a construção serão marcadas pelo engenheiro da Câmara e postas na secretaria a disposição de quem quiser consultá-las. Foi aprovado o parecer com o aditivo.”

Da data da Câmara do dia 3 de dezembro de 1884, ficamos sabendo quem enviou projeto e proposta para a construção do novo matadouro:

“Do engenheiro Francisco de Ramos Azevedo, de 1º do concorrente, apresentando um projeto para a construção do novo matadouro desta cidade. - À comissão de Justiça e Obras.



Da diretoria da Companhia Carris de Ferro São Paulo e Santo Amaro, apresentando igualmente outro projeto para o mesmo matadouro, assinado por Alberto Kuhlmann. - À Comissão de Justiça de Obras.

Do médico da Câmara Dr. Eulário da Costa Carvalho, de 25 de novembro findo, fazendo diversas considerações acerca do projeto do novo matadouro, no lugar denominado - Rincão do Sapateiro. - À Comissão de Justiça e Obras.

De Guilherme José da Costa Vianna e Dr. José Góes e Siqueira, do Rio de Janeiro, propondo-se a tomar a si individualmente ou por empresa que organizem dentro ou fora do Império, a construção de um matadouro nas condições exigidas pelo adiantamento da nossa civilização e etc. - À Comissão de Justiça e Obras.”

Examinarão as propostas apresentadas uma comissão nomeada na Câmara Municipal, conforme consta da ata de 7 de Janeiro de 1885:

“O Senr. Rafael de Barros propõe a nomeação de mais uma comissão denominada do - Matadouro - a cujo cargo fica inspeção do atual matadouro e tudo que for concernente a construção do novo, desde o estudo das plantas, determinação do lugar até a fiscalização das obras. Sendo aprovada a proposta, foram eleitos para a Comissão os Senrs.: Dr. Manoel Antônio Dutra Rodrigues com 10 votos, Dr. Rafael Aguiar Paes de Barros com 9 votos, Antônio Paes de Barros com 8 votos.”

Fora do prazo, chega mais um projeto e proposta para o novo matadouro, conforme consta da ata do mesmo dia 7 de janeiro:

“Foi presente uma planta e um relatório de Bellarmino Grossi para projeto de edificação do novo matadouro. - À respectiva Comissão.

E pela ata do dia 28 de janeiro ficamos sabendo quais foram os projetos premiados:

“A Comissão do Matadouro tendo examinado os projetos para o novo matadouro no Ribeirão do Sapateiro, apresentados em virtude do concurso chamado pela Câmara com promessa de prêmio, e ouvindo o engenheiro, cujo relatório vai junto, é de parecer que seja colocado em 1º lugar, para receber o prêmio, o projeto apresentado pelo engenheiro Alberto Kuhlmann, ficando em 2º lugar para o prêmio o apresentado pelo engenheiro Azevedo.

A Comissão não tomou em consideração o projeto do engenheiro Grossi, por ter sido apresentado fora do prazo. Tendo a Câmara em seus editais, marcado um prazo, esse prazo deve ser escrupulosamente guardado como condição especial do concurso, sem que motivo algum possa justificar a demora e dar retardatário o direito que só pode competir aos que atenderam devidamente as condições mencionadas no edital. Tendo sido este concurso apenas para apresentação de projetos, não pode merecer consideração por extemporânea uma proposta que foi apresentada pelo Dr. José de Góes Siqueira e outros para a construção, a qual a proposta além de extemporânea, peca por pedir um privilégio que a Câmara não pode conceder.

Feita a escolha do projeto que deve ser executado, a Comissão propõem que se chame concorrentes para o prazo de 40 dias, apresentarem propostas para completa construção do projeto colocado em 1º lugar tal qual está escrito no minucioso relatório que acompanhou, com uma pequena modificação proposta pelo engenheiro, devendo o pagamento ser feito ou a dinheiro ou em títulos a prazo largo com amortizações semestrais.

A planta e relatório devem ficar na Secretaria a disposição dos que a quiserem consultar. São Paulo, 28 de janeiro de 1885 - Rafael de Barros, Antônio Paes de Barros. - Aprovado, chamando-se concorrentes.”

Da ata do dia 4 de fevereiro, ficamos sabendo que Bellarmino Grossi solicita a devolução de seu projeto:

“Do engenheiro Bellarmino Grossi pedindo para retirar o projeto que apresentou para a obra do novo matadouro, visto não ter sido ele contemplado. - Entregue-se.”

Da ata do dia 4 de março, consta uma solicitação do arquiteto Ramos de Azevedo, nos termos:

“Requerimento de Carmilo & Filho, procuradores do Dr. Francisco de P. Ramos de Azevedo, pedindo a quantia de 800\$000 reis, importância do prêmio que cube ao mesmo pelo projeto apresentado para a construção do Matadouro. - Pague-se o prêmio devido.”

Da ata do dia 11 de março, consta idêntico pedindo por parte do engenheiro Alberto Kuhlmann:

“De Alberto Kuhlmann pedindo o prêmio de 1.500\$000 reis, que coube ao projeto apresentado pelo mesmo para construção do Matadouro, visto ter sido classificado em 1º lugar. - Pague-se, se estiver de conformidade com o edital.”

Apresentaram proposta para a construção do Matadouro Novo, conforme consta na ata do dia 18 de março, os seguintes Srs.:

“Construção do matadouro:

Uma da Companhia Carris de Ferro de São Paulo a Santo Amaro.

Uma do engenheiro João Thomaz Alves Nogueira e Francisco Antônio Pedroso.

Uma de Giacomo Gaudino & Cia.

Uma de Bellarmino Grossi.

Vão todos à Comissão de Obras.”

E a Comissão do Matadouro faz conhecer seu parecer, conforme os termos que constam da ata do dia 15 de abril de 1885:

“A Comissão do Matadouro, tendo examinado as propostas a construção do novo matadouro, , no Rincão do Sapateiro, é de parecer que seja aceita a que foi apresentada em 2º lugar pela Companhia Carris de Ferro - São Paulo a Santo Amaro - com as seguintes modificações, que são aceitos pela proponente:

O prazo para a conclusão das obras findará a 30 de setembro de 1886 e dos dez anos para pagamento começará 6 meses antes da entrega das mesmas obras; a garantia de que fala a condição 5ª. da proposta recairá sobre os impostos sobre fato, couros e veículos. Esta proposta é a que oferece maior vantagem, não só pela garantia de boa execução como também pela comodidade do pagamento. Os outros proponentes querem pagamento imediato em dinheiro, e que este se satisfaz com o pagamento pela forma e com os juros com que o Banco de Crédito Real que foi fundado para projetar a lavoura, dá aos lavradores; o que quer dizer - de uma forma cômoda para o devedor.

A soma total das quantias, que a Câmara terá de pagar, parece a 1º vista avultada em relação às outras propostas; mas desde que se considera que a extensão para o prazo é maior vantagem que pode desejar quem precisa tomar dinheiro por empréstimo, se explica e se justifica esta soma.



Não tendo dinheiro para pagar à vista estas obras, faze-las, época em que o tivesse. Mas esta espera seria prejudicial mesmo aos interesses financeiro da Câmara, por causa do grande prejuízo que há na arrecadação dos impostos sobre a matança de porcos e carneiros. Desde o momento que seja possível boa arrecadação destes impostos, o que se poderá conseguir unicamente em um novo matadouro com preparações para toda a matança diária, haverá aumento de renda sem criação de novos impostos, e este aumento deverá compensar os prejuízos de empréstimo, sem faltar nas vantagens do gozo, desde logo, das comodidades de um matadouro feito pelo sistema moderno.

No Contrato deve-se impor multa para o caso de demora na conclusão das obras e não cumprimento do mesmo contrato. São Paulo, 15 de abril de 1885. - Rafael de Barros, Antônio Paes de Barros, Manoel Antônio Dutra Rodrigues. - Aprovado.”

1884

OBRAS COMEMORATIVAS DO SUCESSO HISTÓRICO DO IPIRANGA -  
MONUMENTO AO IPIRANGA E ESCOLA NO CAMPO DA LUZ / SÃO  
PAULO - SP  
2º CONCURSO PÚBLICO

Após o fracasso do 1º concurso de projetos para o Monumento do Ipiranga realizado em 1876, rareiam nos jornais da de São Paulo e da Côrte, as notícias sobre o assunto é relembado.

Entretanto, a aprovação de uma lei no início de 1881 na Assembléia Provincial de São Paulo, destinando à construção de escolas e à disseminação da instrução pública, os recursos oriundos das loterias, faz com que o assunto seja retomado como todo o vigor pela imprensa.

Portanto o que mais faltava, para erguer o Monumento do Ipiranga, agora existe: recursos financeiros.

Só que a lei aprovada, vincula o destino do monumento ao de uma escola. Será portanto um monumento - escola. Mas que tipo de escola? Escola primária? Secundária? Um instituto Científico?

A este respeito, os jornais em São Paulo, veiculam todos os tipos de opiniões e manifestações. São dezenas de artigos.

A Comissão do Monumento do Ipiranga decide então que o monumento será o “Instituto do Ipiranga”, com capacidade de abrigar de 200 a 400 meninos.

Pequena notícia do Jornal Correio Paulistano do dia 3 de dezembro de 1882, relata que os engenheiros Tomazo Gaudenzi Bezzi e Euzébio Steveaux estiveram na colina do Ipiranga, para locar o sitio em que será erguido o monumento - escola.

É a 1ª. notícia na imprensa paulista vinculando Bezzi ao futuro monumento a ser erguido.

Uma pessoa incógnita sob o pseudônimo de “Opinião Pública” faz publicar no mesmo Jornal Correio Paulistano do dia 5 de dezembro, notícia estranhando a contratação de Bezzi, sem realização de um concurso público:

“Consta que se acha entre nós um arquiteto italiano com planta para o Instituto do Ipiranga, sem que tivesse sido preferido em concurso estabelecido entre arquitetos nacionais e estrangeiros. Nós que temos arquitetos vantajosamente conhecidos por sua aptidão e perícia, pedimos que em atenção ao grande ato que se quer comemorar, se ponha os artistas nacionais no mesmo plano de igualdade dos estrangeiros. Não somos exigentes reclamando que a preferência seja

dada em concurso ao que mais se distinguir, ainda mesmo que seja nacional.

Opinião Pública”

Dia 10 de dezembro é lançada a pedra fundamental do “Instituto Ipiranga”.

A Comissão do Monumento do Ipiranga nomeia no final do mês de janeiro de 1883 uma comissão para dar parecer sobre o projeto de Bezzi para o monumento - escola. Fazem parte desta comissão: drs. Antônio Cândido Rodrigues, Luiz Augusto Pinto e Luiz Pucci.

O parecer desta comissão é pela aprovação do projeto Bezzi, sugerindo poucas modificações e acréscimos.

D. Pedro II aprova o projeto Bezzi em maio de 1883.

A seguir são realizadas duas concorrências públicas para a construção do “Instituto Ipiranga”.

A 1ª. concorrência tem seu edital publicado no dia 31 de maio de 1883. Após 30 dias de prazo, são recebidos 7 propostas, cujos preços foram considerados acima do esperado.

È aberta nova concorrência, a 2ª, cujo edital foi publicado no dia 4 de setembro de 1883. Esgotados os 15 dias de prazo, foram recebidas 12 propostas. Foi considerada a mais vantajosa a apresentada por Luís Pucci e J. Pinto Gonçalves.

Portanto ao terminar o ano de 1883 temos: o projeto arquitetônico pronto e aprovado: duas concorrências públicas realizadas e os empreiteiros escolhidos. Porque não se deu início as obras?

CONCURSO DE 1884

## MONUMENTO NA COLINA DO IPIRANGA E ESCOLA NO CAMPO DA LUZ

O editorial de Rangel Pestana do jornal “A Província de São Paulo” do dia 22 de junho de 1884, estranha os rumores que dão conta de um novo contrato em gestação entre o vice - governador da província de São Paulo, dr. Luís Carlos de Assumpção e a comissão de Monumento do Ipiranga.

Este contrato é assinado no dia 16 de julho de 1884. A idéia do “ Instituto do Ipiranga” é substituída por um grandioso monumento na Colina do Ipiranga e de um estabelecimento mais modesto de ensino no Campo da Luz.

O contrato é publicado em dias sucessivos na imprensa: dia 20 de julho no “Correio Paulistano”.

No meio da polêmica que estão se instala na imprensa a respeito da validade e das intenções deste novo contrato, os mesmos 3 jornais publicam no dia 22 de julho o edital do 2º concurso para o Monumento do Ipiranga:

“A Comissão de Obras do Monumento do Ipiranga, tendo resolvido um novo plano de realizar-se a idéia com que pretende comemorar a independência do império, recebe propostas de plantas acompanhadas do respectivo orçamento para a construção de um edificio no Campo da Luz, e um monumento na Colina do Ipiranga, sendo premiada cada uma das plantas aceitas com 2.000\$000, se não for o seu autor encarregado de executá-lo, e com 1.000\$000 as qualificadas em 2º lugar.

O secretário da Comissão, abaixo-assinado, no Largo do Colégio nº 8, do maio dia às 3 da tarde, em todos os dias úteis, receberá os planos até 15 de setembro inclusive, a 1 da tarde, em que findará o praz do



concurso, e dará conhecimento aos interessados a das instruções que devem ser observadas na execução das plantas.

São paulo, 31 de julho de 1884.

O secretário da Comissão

F. A Dutra Rodrigues.”

No dia seguinte, Bezzi reclama através do “Correi Paulistano”:

“Tendo lido o edital publicado na Gazeta Liberal de 22 do corrente, em que a Comissão das Obras do Monumento do Ipiranga, chama concorrentes a apresentação de propostas de plantas acompanhadas dos respectivos orçamentos, para a construção de um edifício no campo da Luz e um monumento na colina do Ipiranga, mudando assim de planos, e como com esse procedimento venha ferir os direitos adquiridos pelo abaixo assinado no contrato que com o mesmo celebrou a referida Comissão em 25 de maio de 1883, por isso protesta contra o ato arbitrário e ilegal da Comissão afim de acautelar os direitos do abaixo assinada.

D.G. Vv. Exc.

Bezzi Tomaso g>

Eng. civil

São Paulo, 22 de julho de 1884.”

Mas um dia e agora é a vez de Rangel Pestana estranhar o novo contrato, em editorial do “A Província de São Paulo”. Cinco dias após este ele entra no mérito do concurso:

“O edital chamando concorrentes no prazo de mês e meio. Perguntaram-nos se esse concurso para as obras projetadas é sério ou se é uma comédia, coisa para muitos engenheiros e arquitetos verem e os do peito fazerem. Objetam-se que nesse prazo quem tem outros

trabalhos, a seu cargo, não pode organizar conscienciosamente plantas e orçamentos para o edifício do monumento.

É de supor que a Comissão fosse vítima do embuste de alguém, cujo plano já esteja organizado, e que levou-a marcar esse prazo, contando jogar em cima.

Não costumamos declinar nomes quando se trata das coisas desta natureza, mas sabemos que por aí já apontam os engenheiros que hão de ser preferidos.

...

Não nos é agradável, porém ouvir dizer que o concurso é uma burla e que a coisa está prometida e ajustada.” (A PSP 27/8/1884)

De antemão sabemos pelo menos o nome de um dos concorrentes: Ramos de Azevedo está elaborando o projeto que apresentará ao concurso, somente para o edifício da escola. (CP 28/8/1884)

No dia aprazado, a Comissão de Obras do Monumento do Ipiranga, recebe 14 projetos; sendo 9 para edifício escola e 4 para o monumento do Ipiranga. Todos eles vem assinados por pseudônimos.

Os pseudônimos dos projetos são:

escola:

ARQUIMEDES

AR E LUZ

EUROPA

IGNOTUS

INDEPENDÊNCIA

LAGOR

MARIUS

ORION

monumento:

BRASIL

ESPERANÇA

GONZAGA

TRAJANO

## VIRTUS PROBATA FLORESCET

Os projetos antes de serem julgados e premiados, ficam em exposição aberta ao público num salão de Banco de Crédito Real, durante o final do mês de setembro, e meses de outubro e novembro. (A PSP 18/9/84)

Vai então suceder o que raras vezes pudemos observar em 140 anos de concursos de arquitetura no Brasil: uma intensíssima discussão sobre os principais projetos, realizada através da imprensa. São cerca de 40 longos artigos, ocupando cada, um mais de uma inteira coluna de jornal, descrevendo e analisando minuciosamente os projetos merecedores de atenção e de crítica. O “Correio Paulistano” publica uma série de ensaios, mas não revela o autor. Os ensaios publicados pela “Gazeta Liberal” são escritos por um engenheiro militar, Alfredo Ernesto Jacques Ourique. Os autores dos projetos concorrentes, incognitamente, também defendem seus projetos, rebatendo item por item, as críticas que receberam.

Isto tudo se sucede nos meses de setembro, outubro e novembro.

No início do mês de dezembro já sabemos quais são os projetos premiados e seus autores.

Mas, recém iniciada a exposição pública dos projetos, no final do mês de setembro de 1884, estando a imprensa ocupada na renhida polêmica sobre os projetos, pequena notícia no “Diário Popular” passa despercebida: anuncia o cancelamento do contrato celebrado em 16 de julho de 1884 entre o vice-governador da província de São Paulo e a Comissão do Monumento do Ipiranga, que origina este concurso, e a retomada do antigo contrato celebrado em 1882. (DSP 27/9/1884)

Outras notícias confirmando o cancelamento do contrato aparecerão na imprensa no mês seguinte. (CP 17/10/1884)

Com estas últimas notícias, temos um quadro circunstancial do concurso surpreendente: os projetos apresentados ao concurso, em exposição, aguardando julgamento e premiação, estando toda opinião pública envolvida neste processo; de outro, a Comissão de Obras do Monumento do Ipiranga, promotora do concurso, volta atrás em pleno concurso, anula de 1883. O antigo contrato, e o resultado da 2ª. concorrência. É possível?

O 1º jornal a anunciar o resultado do concurso foi o “Diário Popular” do dia 25 de novembro de 1884. Venceram o concurso os projetos:

edifício:	1º lugar:	INDEPENDÊNCIA
	2º lugar:	AR E LUZ
monumento:	1º lugar:	TRAJANO
	2º lugar:	GONZAGA

E no dia 1º de dezembro, o mesmo jornal anuncia os autores dos projetos premiados:

escola:	Independência:	F. P. Ramos de Azevedo
	Ar e Luz:	Martin Haussler
monumento:	Trajano	J. Pinto Gonçalves
	Gonzaga:	Luiz Augusto Pinto

Haussler vai dividir seu prêmio, beneficiando duas instituições em São Paulo: A Santa Casa de Misericórdia cujas obras estão em andamento e a Escola Alemã da qual é diretor.

Pinto Gonçalves vai dividir seu prêmio com o aluno do Liceu de Artes e Ofícios sr. José Oliva, autor do modelo de gesso que ele apresentou ao concurso.

E manda fundir uma moeda de ouro, para premiar o aluno que mais se distinguir durante o ano letivo nas aulas de desenho do Liceu. Esta moeda, numa face leva



inscrição: “Prêmio Ipiranga - Pinto Gonçalves - José Oliva - Almeida Jr.” , e na outra: “Liceu de Artes e Ofícios - Honra ao Mérito - 1885”.

Oliva e Almeida Jr. auxiliaram Pinto Gonçalves a elaborar o seu bem sucedido projeto.

Procuramos em diversos arquivos paulistas, estes projetos apresentados ao concurso. Nada encontramos, inclusive nenhuma carta solicitando a devolução do projeto.

Quanto ao projeto da escola apresentado por Ramos de Azevedo, infelizmente não consta do acervo de seus desenhos, preservando na Fau-Usp.

Mas fazemos uma hipótese:

O projeto Ramos de Azevedo ter sido, com algumas modificações, construído no início da década de 1890, no mesmo terreno para o qual foi projetado.

O terreno para a escola no concurso é o mesmo onde hoje se encontra erguido o prédio da “Pinacoteca do Estado”, antigo “Liceu de Artes de Ofícios”.

Noticias biográficas sobre Ramos de Azevedo, escritas pelo arquiteto Franco da Rocha e publicadas nas décadas de 1940 e 1950, apresentam uma perspectiva do edifício do Liceu, dizendo ter sido este projeto premiado em concurso.

Pergunto: qual concurso? Acredito só pode ser o de 1884!

Uma verificação documental e a confrontação das descrições do projeto Ramos de Azevedo publicadas pela imprensa em 1884 com o seu projeto construído, poderiam corroborar ou não esta hipótese.

Enfim , é uma questão a ser verificada.

1885

HOSPEDARIA DE IMIGRANTES / SÃO PAULO - SP  
CONCURSO PÚBLICO

Duas pequenas noticias publicadas no jornal “Correio Paulistano” nos informam deste concurso.

A noticia publicada no dia 17 de Novembro de 1885 diz:

“Convida-se os Srs. Engenheiros e arquitetos a virem na repartição de obras públicas examinar as bases gerais já organizadas para a apresentação de projetos completos destinado a um edificio para receber imigrantes.

Diretoria Geral de Obras Públicas  
São Paulo, 10 de novembro de 1885  
F. de Salles Oliveira Jr., Secretário”

Outra noticia publicada no mesmo jornal, dia 10 de dezembro, informa que:

“Faz-se ciente aos interessados que por ordem superior fica prorrogado até o dia 26 do corrente o prazo marcado para a apresentação do projeto destinado à construção de um novo alojamento para imigrantes.

Diretoria Geral de Obras Públicas  
São Paulo, 9 de dezembro de 1885  
F. de Salles Oliveira Jr., Secretário”

Notícias mas detalhadas sobre o concurso foram encontradas no “Diário Popular” de 22 de maio de 1886:

“... é pois, negócio decidido, que o edifício para o alojamento de imigrantes vai ser construído no Brás.

Convém agora lembrar que o Conselheiro João Alfredo, afim de adiantar matéria, mandou abrir concorrência para o plano do novo edifício oferecendo o prêmio de 2 contos de reis ao concorrente cujo plano fosse preferido.

Segundo o relatório desse presidente, apresentaram-se 5 projetos, dos quais 2 foram rejeitados ficando apenas 3, os do eng. Garcia Redondo, Charles Peurothon e Luiz Augusto Pinto, para serem submetidos ao exame de uma comissão de engenheiros de obras públicas.

Essa comissão depois de ter estudado os três projetos dos quais 2º o relatório do sr. João Alfredo os únicos completos eram os dos engs. Garcia Redondo e Peyrothon, opinou para que o prêmio fosse dividido pelos 3, ficando o governo de posse deles para depois optar pela escolha de um deles.

É de estranhar que o governo estando de posse desses projetos desde dezembro do ano findo até hoje não tenha distribuído o prêmio pelos concorrentes.

E já que o sr. Barão de Parnaíba está com disposição de levar a efeito a construção do edifício para o alojamento de imigrantes, visto como já se fez a aquisição do terreno, é justo que quanto antes mande fazer a distribuição do prêmio aos que o mereceram para que se não diga que nesta terra, o calote oficial ficou elevado à altura de um principio... governamental.

O governo ficou de posse dos projetos mas os 3 concorrentes preferidos ainda não estão na posse do que lhes pertence.

Antes de encerrar estas notas, convém lembrar que a Assembléia Provincial acaba de votar a quantia de rs. 30:000\$000 para reparos na velha hospedaria do Bom Retiro!!!

Então trata-se de remendos ou de fazer edificio novo?

A compra do terreno no Brás faz acreditar que o Barão de Parnaíba, mais bem avisado do que a Assembléia Provincial, pretendia por de lado os remendos e fazer coisa nova e decente. Esperemos.”

Uma semana depois a boa noticia:

“Foi deliberada a construção do edificio para o alojamento de imigrantes, no terreno há pouco comprado no Brás.

O dr. Inspetor Geral de Obras Públicas está autorizado a mandar fazer essa obra, por administração, ficando ela debaixo de sua imediata fiscalização.”

(DP 31/5/1886)

1887

MONUMENTO A JOSÉ BONIFÁCIO / SÃO PAULO - SP

CONCURSO PÚBLICO

Noticia na secção de editais do “Correio Paulistano” de 12 de julho de 1887, anuncia mais um concurso, chamado concorrentes a apresentarem projetos, nos seguintes termos:

“A Comissão Central chama concorrentes para, no prazo de 60 dias, apresentarem ao abaixo assinado um projeto de estátua, que se



resolveu levantar em uma das praças desta Capital, em memória do benemérito brasileiro José Bonifácio.

O custo da estátua não deverá exceder a quantia de 15 contos de reis; obrigando-se a Comissão a conferir um prêmio de 100\$ mil reis àquele dos proponentes, cujo projeto for proferido, não sendo pelo autor executado.

São Paulo, 26 de junho de 1887

Leôncio de Carvalho”

1887

MERCADO DE VERDURAS / SÃO PAULO - SP

CONCURSO PÚBLICO

Noticia na secção de editais do “diário popular” do dia 23 de agosto de 1887, anuncia este ano, outro concurso de projetos, chamando concorrentes apresentarem projetos para um mercado de verduras no local conhecido como “ACU”, nos termos que reproduzimos:

“Em sessão da Câmara Municipal de hoje, foi indicada que se chamassem concorrentes, que apresentassem dentro de 60 dias plantas para a construção de um novo mercado de verduras do Acú, até ao valor máximo de 80 contos de reis, sendo oferecido o prêmio de 300\$000 ao autor da planta que for escolhida em 1º lugar e bem assim ao da que o for em 2º lugar a quantia de 150\$000.

Foi também resolvido que o produto dos terrenos do Pacaembú, matadouro velho e rua da tabatinguera, que foram vendido, só será destinado para esse fim.”

1889

NOVA CATEDRAL / SÃO PAULO - SP  
CONCURSO PÚBLICO ?

A única notícia que temos a respeito da possibilidade de ocorrer um concurso de projetos para o novo edifício da catedral da cidade de São Paulo, em terreno que hoje é conhecido como Praça da República, é esta que reproduzimos abaixo. Não sabemos se aconteceu ou não o concurso pois interrompemos a leitura dos jornais no ano de 1889.

Reuniu-se anteontem a 1 hora da tarde no Palácio Episcopal a Comissão encarregada de levar a efeito a construção da nova igreja catedral desta diocese, estando presentes os exms. Srs. Cons. Antônio Prado, presidente da Comissão, dr. José Vicente de Azevedo e Jesuíno da Silva Mello, 1º e 2º Secretários, Barões de Bocaina e de Pirapitingui, revms. Arcediago dr. Francisco de Paula Rodrigues, e cônego Manoel Vicente da Silva.

Além das Comissões já existentes de loterias e donativos, foi resolvida a nomeação de uma Comissão especial, que ficou composta dos revm. Arcediago dr. Francisco de Paula Rodrigues, cônego Manoel Vicente, dr. Antônio de Souza Queiroz F.º, Barão de Bocaina e Jesuíno Mello, a fim de dar parecer sobre si deve chamar concorrentes para apresentação de planos, estudos e orçamento para a execução das obras ou ser cometida esta incumbência a um só arquiteto, à escolha da Comissão.

Ficou também deliberado officiar-se à Câmara Municipal pedindo a cessão do terreno necessário no Largo 7 de Abril, para ser ali edificado o grande templo.”

SANEAMENTO E AFORMOSEAMENTO DA VARZEA DO CARMO / SÃO PAULO - SP

CONCURSO PÚBLICO

Alguém, cujo nome são as letras iniciais E.F., publica um texto intitulado “De onibus e rebus - providencias”, no “Correio Paulistano” do dia 7 de outubro de 1882, que é um retrato do mau estado em que se encontra a várzea do Carmo:

“... São Paulo é imunda, de uma imundície verdadeiramente otomana.

O Anhangabaú cinta a cidade com uma faixa de sangue pútrido que todos os dias desce o matadouro.

As várzeas do Carmo são um imenso estuário, imerso periodicamente pelas extravazações do Tamanduateí, onde se acumulam, como num gigantesco esterquilínio, todas as imundícies possíveis, apodrecendo ao ar livre, à plena face do sol.

...

(Todos fazem necessidades nas ruas. Não há WC público!)”

Mas alguns profissionais não ficam indiferentes e esta calamitosa situação.

É conhecido um projeto organizado por J. Rudge e apresentado em 1883. (CP 6/3/1883)

Novamente este projeto é mencionado em 1885, dele constando um lago, jardins, alamedas, etc. (DP 7/2/1885)

Neste mesmo ano de 1885 outro projeto para esta mesma área é apresentado por uma equipe, da qual fazem parte: Staudigel, Bryan e Miguel Asmussen. (DP 21/7/1885)

Estes projetos acima mencionados, são apresentados sempre à Câmara Municipal.

Noticias de jornais de janeiro de 1886, anunciam a vinda de Glaziou para a cidade de São Paulo, para trabalhar num projeto para a várzea do Carmo (CP 14/1/1886).

Em seguida virá o engenheiro J. Révy, que auxiliado por J. Rudge também estudará um projeto para a mesma área. (DP 16/1/1886)

Longo artigo jornalístico no “Diário Popular” de 22 de fevereiro descreve ambos os projetos: Révy e Glaziou.

Início do ano de 1889, a Câmara Municipal de São Paulo, organiza um concurso, cujo objetivo é obter projetos para a área. Vejamos o edital publicado nos jornais:

“Chamar concorrentes para o prazo de 60 dias, para promover-se o melhoramento geralmente reclamado do saneamento da várzea do Carmo, representando-se à Assembléia Provincial no sentido de ser mantida a autonomia e competência da Câmara Municipal, para resolver sobre o assunto.”

(CP 13/2/1889)

E dois dias depois, a noticia detalhada:

“O cidadão Domingos Sertório, presidente da Câmara Municipal desta imperial cidade de São Paulo.

Manda em virtude da deliberação tomada em sessão de 12 do corrente, chamar concorrentes, pelo prazo de 60 dias a contar da presente data, para a execução das obras de saneamento e aformoseamento da várzea do Carmo.

A concorrência deve versar sobre a apresentação de projetos tendo em vista os estudos ultimamente organizados pelo eng. Révy,



acompanhados do orçamento e descrição das obras, prazo para a conclusão dos trabalhos, idoneidade do proponente e vantagem que possam resultar para a Câmara Municipal.

Os proponentes deverão depositar, na ocasião da apresentação das propostas, uma caução de 10 contos de reis, nos cofres da Câmara, em dinheiro ou em apólices da dívida pública, deixando de ser tomada em consideração aquela que não for acompanhada do conhecimento da procuradoria, relativo ao depósito.

O proponente escolhido e que não quiser assinar o contrato, depois de avisado, perderá o direito à mesma caução, sendo as demais entregues logo que forem reclamadas pelos respectivos depositários.

As propostas seladas e fechadas, devem conter o nome do proponente, residência, e serem entregues na secretaria da Câmara até o dia 16 de abril do corrente ano.

Secretaria da Câmara Municipal de São Paulo

São Paulo, 15 de fevereiro de 1889

O secretário interino Joaquim Roberto de Azevedo Marques”

(CP 15/2/1889)

E como os demais concursos, teve seu prazo para entrega das propostas adiado por mais 60 dias, conforme consta da notícia:

“O cidadão Domingos Sertório, presidente da Câmara Municipal desta imperial cidade de São Paulo, etc.

Manda, em virtude da deliberação tomada em sessão de 2 do corrente, fazer público que a Câmara Municipal resolveu espaçar por mais 60

dias a contar de hoje o prazo para o concurso do saneamento da várzea do Tamanduateí.

Secretaria da Câmara Municipal de São Paulo

São Paulo, 9 de abril de 1889

O secretário interino Joaquim Roberto de Azevedo Marques”

(CP 11/4/1889)

Em setembro de 1889, o concurso ainda não tinha sido julgado. Mas entregaram projetos, pelo menos duas equipes: a do eng. Victor Nothmann e dos engs. A .C. Miranda de Azevedo e Samuel Malfatti. (DP 16/9/1889)

IV

QUADRO - RESUMO DAS INFORMAÇÕES

V

RELAÇÃO DOS JORNAIS LIDOS

ABREVIATURAS UTILIZADAS

JORNAIS LIDOS

1

Na Hemeroteca “Júlio de Mesquita” do IHGSP, lias seguintes coleções de jornais:

GAZETA DE CAMPINAS, Campinas, SP

ano 1860: nº 1 (31 outubro) à nº 18 (30 dezembro)

ano 1870: nº 19 (1 janeiro) à nº 118 (29 dezembro)

ano 1871: nº 119 (1 janeiro) à nº 220 (31 dezembro)

ano 1872: nº 221(6 janeiro) à nº 319 (29 dezembro)

ano 1873: nº 320(1 janeiro) à nº 421 (28 dezembro)

ano 1874: nº 422(1 janeiro) à nº 521 (31 dezembro)

ano 1875: nº 522(6 janeiro) à nº 648 (31 dezembro)

ano 1876: nº 649(1 janeiro) à nº 929 (31 dezembro)

ano 1877: nº 930(3 janeiro) à nº 1.217 (30 dezembro)

ano 1878: nº 1.218(1 janeiro) à nº 1.512 (30 dezembro)

ano 1879: nº 1.513(1 janeiro) à nº 1.810 (30 dezembro)

ano 1880: nº 1.811(? janeiro) à nº 2.103 (30 dezembro)

ano 1881: nº 2.104(1 janeiro) à nº 2.392 (31 dezembro)

período de leitura: 25/9/1989 a 15/3/1990

GAZETA LIBERAL, São Paulo, SP

ano 1884: nº 306 (11 novembro) à nº 346 (31 dezembro)

período de leitura: 26/4/1990

DIÁRIO DE SÃO PAULO, São Paulo, SP

ano 1884: nº 333(2 setembro) à nº 432 (31 dezembro)

período de leitura: 26/4/1990

A PROVINCIA DE SÃO PAULO, São Paulo, SP

ano 1884: nº 2.635 (4 janeiro) à nº 2.930 (25 dezembro)

período de leitura: 27/4/1990 à 17/5/1990

A GAZETA DO POVO, São Paulo, SP

ano 1884: nº 313(1 setembro) à nº 332 (21 setembro)

2

Na Hemeroteca do Arquivo do Estado de São Paulo, li as seguintes coleções de jornais

CORREIO PAULISTANO, São Paulo, SP

ano 1882: nº 7.704(8 julho) à nº 7.870 (22 dezembro)

ano 1883: nº 7.879(1 janeiro) à nº 8.212 (30 dezembro)

ano 1884: nº 8.359(1 julho) à nº 8.511 (31 dezembro)

ano 1885: nº 8.512 (1 janeiro) à nº 8.808 (31 dezembro)

ano 1886: nº 8.809 (1 janeiro) à nº 8.952 (29 julho)

período de leitura: 6/7/1990 à 24/7/1990

DIÁRIO POPULAR, São Paulo, SP

ano 1884: nº 2 (10 novembro) à nº 44 (31 dezembro)

ano 1885: nº 45 (2 janeiro) à nº 343 (31 dezembro)

ano 1886: nº 344 (2 janeiro) à nº 641 (31 dezembro)

ano 1887: nº 642 (3 janeiro) à nº 940 (31 dezembro)

ano 1888: nº 941 (2 janeiro) à nº 1.237 (31 dezembro)

ano 1889: nº 1.238 (2 janeiro) à nº 1.272 (13 fevereiro)

período de leitura: 25/7/1990 à 4/9/1990

OBSERVAÇÃO / ABREVIATURAS UTILIZADAS:

GC

jornal GAZETA DE CAMPINAS

Campinas



CP	jornal CORREIO PAULISTANO	São Paulo
DP	jornal DIÁRIO POPULAR	São Paulo
DSP	jornal DIÁRIO DE SÃO PAULO	São Paulo
GL	jornal GAZETA LIBERAL	São Paulo
A PSP	jornal A PROVINCIA DE SÃO PAULO	São Paulo

VI

BIBLIOGRAFIA

[Faint, illegible text in the bibliography section, likely containing a list of references.]

## BIBLIOGRAFIA - JORNAIS

## 1872 IGREJA MATRIZ NOVA / CAMPINAS - SP

“matriz-nova”		
gazeta de campinas	12 outubro	1871 p. 3
“matriz-nova”		
gazeta de campinas	5 junho	1870 p. 1
“matriz-nova”		
gazeta de campinas	14 março	1872 p. 2
“matriz-nova”		
gazeta de campinas	16 abril	1874 p. 1
“matriz-nova”		
gazeta de campinas	19 novembro	1874 p. 1
“matriz-nova”		
gazeta de campinas	24 dezembro	1871 p. 2
“notícias matriz nova”		
gazeta de campinas	15 novembro	1874 p. 2
“matriz-nova de campinas”		
gazeta de campinas	5 agosto	1876 p. 2
“matriz-nova II”		
gazeta de campinas	22 novembro	1874 p. 1,2
“artista notável”		
gazeta de campinas	21 dezembro	1871 p. 2
“matriz nova”		
gazeta de campinas	29 fevereiro	1872 p. 2
“matriz-nova”		
gazeta de campinas	24 outubro	1872 p. 1
“convite aos artistas”		
gazeta de campinas	7 novembro	1872 p. 2,3
“matriz-nova”		
gazeta de campinas	1 fevereiro	1874 p. 1

“matriz-nova”		
gazeta de campinas	30 abril	1874 p. 1
“matriz-nova”		
gazeta de campinas	3 maio	1874 p. 2
“matriz-nova”		
gazeta de campinas	7 maio	1874 p. 2
“matriz-nova”		
gazeta de campinas	24 maio	1874 p. 2
“engenheiro”		
gazeta de campinas	28 maio	1874 p. 2
“matriz-nova”		
gazeta de campinas	11 outubro	1874 p. 2
“matriz-nova campinas”		
gazeta de campinas	18 agosto	1876 p. 1,2
“foro de campinas”		
gazeta de campinas	8 maio	1879 p.
“campinas matriz-nova”		
gazeta de campinas	8 dezembro	1883 p. 1

1879 MUNUMENTO DO IPIRANGA / SÃO PAULO - SP

ver bibliografia - “trabalho programado II”

1877 HOSPITAL DE MORFÉTICOS / SÃO PAULO - SP

“câmara municipal”		
gazeta de campinas	12 agosto	1877 p. 2
“câmara municipal”		
gazeta de campinas	17 outubro	1877 p. 2

1878 MONUMENTO “JOAQUIM CORRÊA DE MELLO” / CAMPINAS - SP

“corrêa de mello”		
gazeta de campinas	25 dezembro	1877 p. 1
“invenção da fotografia”		



gazeta de campinas	3 janeiro	1878 p. 2
“editorial”		
gazeta de campinas	5 fevereiro	1878 p. 1
“monumento corrêa de mello”		
gazeta de campinas	21 fevereiro	1878 p. 1
“monumento corrêa de mello”		
gazeta de campinas	5 novembro	1878 p. 2
“monumento corrêa de mello”		
gazeta de campinas	7 novembro	1878 p. 1
“monumento corrêa de mello”		
gazeta de campinas	8 novembro	1878 p. 2
“campinas”		
correio paulistano	10 novembro	1878 p. 3
“a escola corrêa de mello”		
gazeta de campinas	6 abril	1879 p. 1
“a escola corrêa de mello”		
gazeta de campinas	24 agosto	1881 p. 1
“a escola corrêa de mello”		
gazeta de campinas	11 abril	1880 p. 1

1879 HOSPITAL - SANTA CASA DE MISERICÓRDIA / SÃO PAULO - SP  
 ver bibliografia - parte VII deste trabalho

1879 MATADOURO MUNICIPAL / VILA CLEMENTINO - SÃO PAULO - SP  
 atas da câmara da cidade de São Paulo

sessão do dia 27 março	1879
sessão do dia 30 maio	1879
sessão do dia 7 agosto	1879
sessão do dia 29 janeiro	1880
sessão do dia 18 março	1880
sessão do dia 1 abril	1880
sessão do dia 29 maio	1880

sessão do dia 8 julho 1880

sessão do dia 19 agosto 1880

1881 IGREJAS / PROVINCIAS - SP - PR - MG

“concurso de igrejas”

gazeta de campinas 2 julho 1881

“igrejas em concurso”

gazeta de campinas 18 agosto 1881

1884 MATADOURO MUNICIPAL / VILA MARIANA - SÃO PAULO - SP

atas da câmara da cidade de São Paulo

sessão do dia 30 abril 1884

sessão do dia 3 dezembro 1884

sessão do dia 7 janeiro 1885

sessão do dia 28 janeiro 1885

sessão do dia 4 fevereiro 1885

sessão do dia 4 março 1885

sessão do dia 11 março 1885

sessão do dia 18 março 1885

sessão do dia 15 abril 1885

1884 MONUMENTO DO IPIRANGA / SÃO PAULO - SP

ver bibliografia - “trabalho programado III”

1885 HOSPEDARIA DE IMIGRANTES / SÃO PAULO - SP

“alojamento de imigrantes”

correio paulistano 17 novembro 1885 p. 3

“alojamento de imigrantes”

correio paulistano 10 dezembro 1885 p. 3

“assuntos do dia - hospedaria imigrantes”

diário popular 20 maio 1886 p. 1

“alojamento de imigrantes”

diário popular                      31 maio                      1886 p. 2

1887 MONUMENTO “JOSÉ BONIFÁCIO” / SÃO PAULO - SP

“monumento josé bonifácio”

correio paulistano                      12 julho                      1887 p. 2

1887 MERCADO DE VERDURAS SÃO PAULO - SP

“mercado de verduras”

diário popular                      23 agosto                      1887 p. 2

1889 CATEDRAL / SÃO PAULO - SP

“comissão da nova catedral”

correio paulistano                      21 maio                      1889

1889 VARZEA DO CARMO / SÃO PAULO - SP

“de ônibus rebus providências”

correio paulistano                      7 outubro                      1882 p. 1

“ajardinamento da várzea do carmo”

correio paulistano                      6 março                      1883 p. 2

“melhoramento da várzea”

diário popular                      7 fevereiro                      1885 p. 2

“a várzea do carmo”

diário popular                      21 julho                      1885 p. 2

“melhoramentos materiais”

correio paulistano                      14 janeiro                      1886 p. 2

“saneamento da capital”

diário popular                      16 janeiro                      1886 p. 2

“câmara municipal”

correio paulistano                      13 fevereiro                      1889 p. 2

“editais câmara municipal”

correio paulistano                      15 fevereiro                      1889 p. 3

“câmara municipal”

correio paulistano	11 abril	1889 p.
“projeto para saneamento e aformoseamento da várzea do carmo”		
diário popular	16 setembro	1889 p. 2



VII

HOSPITAL / SANTA CASA DE MISERICÓRDIA DE SÃO PAULO  
RELAÇÃO E REPRODUÇÃO DAS NOTÍCIAS DE JORNAIS

HOSPITAL - SANTA CASA DE MISERICÓRDIA DE SÃO PAULO  
CONCURSO

relação das notícias publicadas nos jornais "A província de São Paulo" e "Gazeta de Campinas" entre 1879 e 1881

1. SANTA CASA DE MISERICÓRDIA DE SÃO PAULO

A província de são paulo 1 de fevereiro 1879 p.

2. SANTA CASA DE MISERICÓRDIA

a província de são paulo 3 junho 1879 p. 2

3. SÃO PAULO

gazeta de campinas 21 junho 1879 p. 2

4. NOVO EDIFÍCIO DA MISERICÓRDIA

a província de são paulo 27 junho 1879 p. 1

5. NOVO EDIFÍCIO DA MISERICÓRDIA

a província de são paulo 29 junho 1879 p. 2

6. SÃO PAULO

gazeta de campinas 1 junho 1879 p. 2

7 ?

a província de são paulo 7 agosto 1879

a província de são paulo 27 agosto 1879

a província de são paulo 4 outubro 1879

8. SECÇÃO LIVRE ESCOLA POLITÉCNICA LUIZ A PINTO

a província de são paulo 27 agosto 1879 p. 1

9. NOVO HOSPITAL

a província de são paulo 30 setembro 1879 p. 2

10. HOSPITAL DE MISERICÓRDIA DE SÃO PAULO

gazeta de campinas 10 setembro 1879 p. 2

11. NOVO EDIFÍCIO DA MISERICÓRDIA

a província de são paulo 4 outubro 1879 p. 2

12. EDIFÍCIO DA MISERICÓRDIA DE SÃO PAULO

gazeta de campinas 4 outubro 1879

13. VALIOSO DONATIVO

gazeta de campinas 12 dezembro 1880 p. 3

14. ROUBO

gazeta de campinas 10 maio 1881 p. 2

HOSPITAL - SANTA CASA DE MISERICÓRDIA DE SÃO PAULO  
CONCURSO  
REPRODUÇÃO DAS NOTÍCIAS

“SANTA CASA DE MISERICÓRDIA DE SÃO PAULO”  
a província de São Paulo 1 de fevereiro 1879 p. 2

A comissão encarregada de promover os meios de levar a efeito a construção de um novo edifício que se preste favoravelmente ao tratamento de doentes desfavorecidos da fortuna, desejando que este edifício satisfaça não só as condições recomendadas pela higiene, como também que seja projetado segundo as regras e sistemas mais apropriados a este gênero de construção, resolveu para este fim recorrer a generosidade dos Srs. Engenheiros arquitetos e pedir-lhes o auxílio de seus conhecimentos técnicos, para que a mesma comissão consiga vantajosamente o objetivo que tem em vista.

A comissão cônica da liberdade que deve ter o arquiteto na concepção dos projetos que lhe são confiados, pensa por isso, que não deve limitar o vasto campo de suas sublimes aspirações fixando aqui outras bases, que não sejam as que as dizem respeito às necessidades gerais que devem ser atendidas no projeto deste edifício.

Assim pois, a comissão limita-se a indicar unicamente as acomodações que devem ser atendidas, e são:

- 1º enfermarias para total nº de 200 a 250 leitos;
- 2º sala do porteiro e recepção dos doentes;
- 3º gabinete médico, sala das conferências médicas, sala de cirurgia e autópsia;
- 4º farmácia;
- 5º cômodos para 10 irmãs de caridade, enfermeiros e mais pessoal de serviço;
- 6º rouparia;



- 7° refeitório, sala dos convalescentes, dispensa e cozinha;
- 8° capela, sacristia, necrotério e cômodo para o capelão do edifício;
- 9° sala da provedoria, arquivo e dependências;
- 10° biblioteca;
- 11° roda de expostos, cômodos para criação e educação dos mesmos e de ingênuos;
- 12° casa de banhos e duchas;
- 13° lavanderia;
- 14° sala de trabalhos de costura e engomado;

O terreno para edificação do edifício apresenta a forma de um trapézio, tendo: 264 metros em um lado: 280 metros em outro; 112 metros em outro e 202 metros em outro, sendo estes dois últimos lados paralelos entre si e perpendiculares ao primeiro.

A comissão pede unicamente a planta do edifício, a elevação da fachada principal e um orçamento provável das despesas. A planta deve ser desenhada em escala 1/100 e elevação na de 1/100.

Dentre os projetos que forem oferecidos, a comissão escolherá o que melhor satisfazer os princípios de economia, solidez, comodidade, higiene e beleza, e cuja escolha será feita por profissionais nomeados pela mesma.

O autor do projeto escolhido será o encarregado técnico da execução das obras, ou no caso contrário receberá um prêmio na proporção dos recursos de que dispuser a comissão.

Para receber, porém, o dito prêmio, o autor do projeto escolhido terá de completá-lo apresentando os desenhos das fachadas laterais ao fundo do edifício, fachada da capela, cortes longitudinais e transversais do edifício de modo a mostrar claramente a disposição das escadas (se houver) e dos madeiramentos, desenhos das ornamentações em dimensões naturais, descrição dos materiais a empregar e

modo de execução das obras, orçamento circunstanciado das despesas e uma descrição geral do edifício, e só com a entrega destas peças se habilitará ao prêmio.

Os Srs. Engenheiros arquitetos que se dignarem concorrer com seus esforços para este estabelecimento de caridade, se dignarão remeter seus projetos até 31 de maio do corrente ano, podendo dirigi-lo a um dos membros da comissão abaixo assinada.

Barão de 3 Rios

João Jacinto G. de Andrade

Antônio Prost Rodovalho

Eleutério da Silva Prado

Francisco M. de Almeida

Joaquim Ignácio de Ramalho

(15 - 1 )	1	fevereiro 1879 p. 2
(15 - 2)	2	fevereiro 1879 p. 2
(15 - 3)	4	fevereiro 1879 p. 2
(15 - 4)	5	fevereiro 1879 p. 2
(15 - 5)	6	fevereiro 1879 p. 2
(15 - 6)	8	fevereiro 1879 p. 2
(15 - 7)	12	fevereiro 1879 p. 2
(15 - 8)	14	fevereiro 1879 p. 2
(15 - 9)	18	fevereiro 1879 p. 2
(15 - 10)	19	fevereiro 1879 p. 2
(15 - 11)	21	fevereiro 1879 p. 2
(15 - 12)	25	fevereiro 1879 p. 2
(15 - 13)		
(15 - 14)	28	fevereiro 1879 p. 2
(15 - 15)	1	abril 1879 p. 2

“SANTA CASA DE MISERICÓRDIA”

A província se São Paulo 3 junho 1879 p. 2

Tivemos a ocasião de ver o projeto organizado pelos sns. Engenheiros J. Pinto Gonçalves, Paulo Hamelin e Luiz Augusto Pinto, de um edificio para o novo hospital de caridade desta cidade.

...

Sabemos que além deste foram entregues outros projetos à comissão encarregada pela Santa Casa de Misericórdia, e consta-nos que vai ser nomeada uma comissão de engenheiros para examinar e dar parecer sobre a preferência dos planos, É sabido que alguns membros da Irmandade de Misericórdia tratam de levar aante o pensamento de construir um novo hospital em condições regulares e dignas do adiantamento desta capital e província.

Nesse propósito foi aberto um prazo para apresentação de plantas e orçamentos para o projetado edificio. Esse está encerrado e ao que nos consta há 10 propostas com as respectivas plantas e orçamentos, variando o custo das obras desde 250 contos até 900 contos.

Sabemos que um dos que se apresentaram ao concurso é um moço de Campinas sr. Francisco de Azevedo, formado na Bélgica em engenharia, com estudos especiais de arquitetura, e tendo obtido durante seus estudos acadêmicos os mais lisonjeiros atestados de seus mestres.

Ao que nos consta, o sr. Francisco de Azevedo apresentou uma plante muito interessante para o projetado edificio.

Ouvimos dizer que por estes 3 ou 4 dias todas as plantas apresentadas serão postas em exposição, devendo-se em seguida nomear uma comissão para estudá-las e fazer que deva ser o modelo da obra.

“SÃO PAULO”

gazeta de campinas 21 junho 1879 p. 2

(ver notícias sobre Ramos de Azevedo no jornal Gazeta de Campinas)

“NOVO EDIFÍCIO DE MISERICÓRDIA”

A província de São Paulo 27 junho 1879 p. 1

Na sala do térreo do edifício do Tesouro Provincial, que faz esquina com a rua do rosário, estão desde ontem em exposição as plantas para o novo hospital de misericórdia, apresentadas em virtude do concurso aberto pela Irmandade que pretende realizar a obra.

São 10 as plantas apresentadas, todas elas mais ou menos adequadas ao fim proposto, sendo algumas lindíssimas pelo aspecto arquitetônico.

Ao que consta, como já dissemos, os orçamentos que acompanham as plantas são de 250 a 900 contos.

Eis a lista dos concorrentes:

1. De José Gandolpho
2. De Deutiliano H. Ribeiro
3. De João Pinto Gonçalves  
Paulo Hamelin  
Luiz Augusto Pinto
4. De Adolpho Woycikiewicz
5. De Luiz Pucci
6. De Bartholomeu Dumas
7. De Johan Hinwich E. Roemhild
8. De C. Armani
9. De F. P. Ramos de Azevedo
10. De Benest Steven e Benest

“NOVO EDIFÍCIO DA MISERICÓRDIA”

A província de São Paulo 29 junho 1879 p. 2



Consta-nos que a comissão que vai ser nomeada para escolher a planta mais apropriada dentre as que estão em exposição compõem-se de 5 pessoas, sendo 3 engenheiros, e 1 médico e 1 doutor em direito.

Há dias já noticiamos que são 10 os planos que acudiram ao concurso, - 1 desta capital, 3 de campinas, 6 da Côrte.

“SÃO PAULO”

Gazeta de Campinas 1 julho 1879 p. 2

(cópia da notícia da província do dia 29 junho)

“SECÇÃO LIVRE  
ESCOLA POLITÁCNICA  
LUIZ A PINTO”

A Província de São Paulo 27 agosto 1879 p. 1

Só agora soubemos que figura o nome de Luiz A Pinto entre os signatários dos diversos projetos em concurso para a construção de um grande hospital de misericórdia em São Paulo.

A auspiciosa carreira que auguramos ao digno filho dessa província, a simpatia que inspira-nos tão pouca idade já enriquecida com títulos que sé se obtém ao preço de muito trabalho, valem mais que as oferecidas de pura relação amistosa para obrigar-nos ao cumprimento de um grato dever - o de prestar homenagens que podem vivificar nobres estímulos.

Luiz A Pinto é bacharel em ciências físicas e matemáticas, engenheiro geográfico e com a idade de 20 anos, deve terminar em 1879 o curso de engenharia civil na escola politécnica.

Se entretanto se pudesse circunscrever o movimento dos espíritos de certa ordem a uma eclíptica determinada, diríamos resolutamente que esse moço possui os dotes para ser um dia um notável arquiteto. É que há nele uma aptidão pronunciada que sem empanar as variadas manifestações do seu merecimento, ressalta de todas elas com mais brilho, revelando fecunda inspiração e sentimento artístico.

Bittencourt da Silva, o nosso melhor arquiteto, ilustrado lente, dr. André Rebouças, o conselheiro Galvão, o decano da corporação docente da escola politécnica souberam sempre dispensar àquela esplendida vocação todos os louros e distinções acadêmicas.

Foi ouvido as lições de tão ilustres mestres que Luís A Pinto estudou a geometria descritiva, a perspectiva, a estereotomia, a arquitetura civil e a mecânica aplicada à construção, constituindo assim o melhor patrimônio científico que podia prepará-lo para o exercício da capacidade técnica a que tem mais decidida tendência.

É com tais premissas que pressagiamos ao notável engenheiro um brilhante tirocínio profissional, confiando em que a sua província natal não deixará de prodigalizar-lhe as homenagens que sabe tributar aos filhos que sabem honrá-la.

Rio 7 de agosto de 1879

A J S

“NOVO HOSPITAL”

A Província de São Paulo 30 setembro 1879 p. 2

É sabido que a Irmandade da Misericórdia deliberou construir novo edifício, e que recebeu plantas diversas de concorrentes da província e do Rio.

Há uma comissão para escolher uma das plantas, composta dos Srs. Engenheiro Eduardo de Moraes, dr. Caetano de Campos, engenheiro Savich, dr. A Brasiliense

e engenheiro Henry Joyner, a qual foram enviadas todas as plantas, não devendo ela limitar sua liberdade na escolha por considerações de custo de construção do edifício.

A comissão já fez 2 conferências e marcou a 3ª para 3 de outubro, para a escolha da planta a adotar.

“HOSPITAL DE MISERICÓRDIA DE SÃO PAULO”

Gazeta de Campinas 30 setembro 1879 p. 2

No dia 3 do próximo mês de outubro, às 2 horas da tarde, deve ser escolhida pela respectiva comissão, a planta para o novo hospital de misericórdia da capital da província.

A planta deve ser escolhida das 10 que foram apresentadas por vários engenheiros.

“NOVO EDIFÍCIO DA MISERICÓRDIA”

A Província de São Paulo 4 outubro 1879 p. 2

Ontem reuniu-se a comissão nomeada para escolher, das 10 apresentadas em concurso, a planta que deve servir de base à edificação do novo hospital que a Irmandade da Misericórdia se propõe levantar nesta cidade.

Os membros da comissão Srs. Joyner (da Cantareira), eng. Estevam Paviche e o médico dr. Caetano da Campos votaram pela planta nº 5 do engenheiro Luiz Pucci, orçada em 370 contos.

O dr. Américo Brasiliense votou pela planta nº 10, do engenheiro STEVES BENEST, orçada em 1.100 contos (a de maior preço).

O engenheiro Eduardo de Moraes votou pela planta nº4, do engenheiro Adolpho Woycikiwicz, orçada em 646 contos e tanto.

Os que deram seu voto à planta Pucci propuseram a cláusula de pequenas modificações na parte superior da fachada, sendo esta construída de pedra ou tijolo e não de cimento.

Esta planta pertence ao grupo das que tem enfermarias somente no pavimento térreo.

O Sr. engenheiro E. Moraes votou pela planta nº 4, propondo modificações.

O que podemos acrescentar por agora e por nossa conta é que a planta que obteve maioria de votos é a que apresenta mais beleza arquitetônica e harmonia no ponto de vista do aspecto geral.

É um primor, nessa relação. E se for adotada bom será que as modificações propostas não desafinem aquela bela música de pedra e cal.

#### “EDIFÍCIO DA MISERICÓRDIA EM SÃO PAULO”

Gazeta de Campinas 4 outubro 1879

Anteontem reuniu-se na capital, a comissão nomeada para escolher das 10m plantas apresentadas em concurso, a que deve servir de base á edificação do novo hospital de misericórdia que ali deve ser construído.

Obteve mais votos a do engenheiro sr. dr. Pucci que há dois anos reside nesta cidade.

Diz um jornal de São Paulo que a planta é um primor. Está orçada em 370 contos.

O sr. dr. Pucci fez ultimamente uma planta desta cidade que vai mandar litografar em São Paulo.



“VALIOSO DONATIVO”

Gazeta de Campinas 12 dezembro 1880 p. 3

Refere a província de ontem que o coronel Rafael Tobias de Barros, acaba de oferecer à Santa Casa de Misericórdia, da Capital, um terreno no Arouche, para edificação do novo hospital.

O terreno, que faz parte da chácara do sr. dr. Rego Freitas, é avaliado por ele em 40.000\$000 mas cedeu-o ao sr. coronel Rafael de Barros pelo preço de 20 contos de reis com aquele destino.

Feita a generosa oferta, o sr. Cônego Jacinto Andrade, provedor da Santa Casa, respondeu, agradecendo, por um ofício ao sr. Visconde de Itu, que lha comunicara.

“ROUBO”

Gazeta de Campinas 10 de maio 1881 p. 2

O engenheiro sr. Pucci, atualmente empregado na direção das obras do novo hospital de Misericórdia da capital, foi vítima de ladrões, em sua casa ao Largo do Arouche.

O sr. Pucci, que não dormia em casa na noite de 6, encontrou na manhã de sábado, as 7 horas, a sua porta arrombada, bem como uma gaveta em que estava guardada a quantia de 7 contos, que desapareceu.

CONCURSOS DE ARQUITETURA / IAB – REGULAMENTO DO CORPO  
NACIONAL DE JURADOS  
1971

REGULAMENTO DO CORPO NACIONAL DE JURADOS DO INSTITUTO DE  
ARQUITETOS DO BRASIL.

Apresentado pelo departamento do Rio Grande do Sul e aprovado a 8 de outubro de 1971 pelo conselho superior do instituto de arquitetos do Brasil.

1 – o corpo nacional de jurados do instituto de arquitetos do brasil é a relação oficial dos arquitetos que podem ser escolhidos para integrarem o júri de concursos de arquitetura organizados pela união internacional de arquitetos, por entidades co-irmãs estrangeiras ou pelo IAB/nacional, neste caso, de acordo com o regulamento de concursos de arquitetura oficial

2 – o jurado de um concurso de arquitetura não organizado pelo departamento a que ele pertence, será escolhido dentro do corpo nacional de jurados.

3 – o conselho diretor de cada departamento indicará três membros titulares e seus respectivos suplentes, para integrar o corpo nacional de jurados até 180 dias, após a sua eleição.

4 – tanto os membros titulares como seus suplentes, deverão ser escolhidos dentre os membros do corpo de jurados do departamento.

5 – esta escolha será feita baseada no curriculum profissional dos jurados do departamento.

6 – cada membro será indicado para um biênio.

7 – no caso de um departamento deixar de indicar novos jurados na época prevista serão considerados como escolhidos os membros do biênio anterior.

8 – quando o promotor do concurso abrir mão da escolha dos jurados (artigo 4º, parágrafo 2, alínea e do regulamento de concurso do IAB), cabe ao presidente de instituto o nome dos jurados que serão escolhidos em forma do rodízio.

REGULAMENTO DO CORPO DE JURADOS DOS DEPARTAMENTOS DO  
INSTITUTO DE ARQUITETOS DO BRASIL

Apresentado pelo departamento do Rio Grande do Sul e aprovado a 8 de outubro de 1971 pelo conselho superior do instituto de arquitetos do Brasil.

1 – o corpo de jurados dos departamentos é a relação oficial de arquitetos que podem ser escolhidos para integrarem o júri, de qualquer concurso, organizados pelos departamentos ou a qual o departamento tenha sido convidado a se fazer representar.

2 – o concurso de jurados dos departamentos será integrado, exclusivamente, por arquitetos habilitados e em pleno gozo dos seus direitos.

3 – será constituído de um número igual a 5 vezes o número de membros efetivos dos departamentos no conselho superior do IAB.

4 – os critérios da escolha dos nomes que integrarão o corpo de jurados de cada departamento, será de sua exclusiva competência.

5 – cada membro será indicado para um biênio.

6 – as apresentações de candidatos para integrarem o corpo de jurados do departamento, serão feitas até 180 dias, após a posse da nova diretoria.

7 – enquanto não tiver sido escolhido o novo corpo de jurados do departamento, continuará prevalecendo o corpo designado pela diretoria anterior.

8 – cada integrante do corpo de jurados do biênio anterior, a candidato à recondução ao corpo, independente de apresentação.



CONCURSOS DE ARQUITETURA / IAB – CÓDIGO PROFISSIONAL DO ARQUITETO 1958

CÓDIGO PROFISSIONAL DO ARQUITETO  
1958

capítulo VII  
dos concursos

art. 21 - em relação dos concursos públicos e privados, o arquiteto fica impedido de:

a) tomar parte em concursos cuja organização esteja em desacordo com o regulamento adotado pelo IAB;

b) participar de certamens cuja organização tenha sido condenada pelo IAB;

c) apresentar trabalho em concurso privado para o qual não tenha sido expressamente convidado;

d) aceitar encomenda ou prestar a sua colaboração num trabalho objeto de um concurso, no qual tenha funcionado como juiz;

e) tomar parte em concurso público ou privado em que parente até o 4º grau, sócio ou companheiro de escritório figure como juiz.

CONCURSOS DE ARQUITETURA / REGULAMENTOS

fonte: código profissional de arquitetura

Boletim mensal do IAB-RJ (6):6 junho 1958

## CONCURSOS DE ARQUITETURA / IAB – ESTATUTOS (1971)

o iab rege-se pelo estatuto de acordo com o artigo 16 do código civil brasileiro e, revisto e atualizado e aprovado na assembléia nacional de 9 de outubro de 1971.

### capítulo – I

#### 2. finalidades

XIV – concorrer para boa organização, prestígio e divulgação dos concursos de arquitetura dentre das normas estabelecidas pelo instituto de arquitetos do brasil – iab.

### capítulo – V

#### 3. da competência do conselho superior

artigo 36: compete privativamente ao conselho superior:

V- designar o corpo dos jurados nacional e internacional.

#### 5. da competência da diretoria

artigo 39: compete a diretoria:

IV – tomar as providências para a realização de congressos, seminários e concursos;

Juntamente com os departamentos da região em que os mesmos se realizarem;

#### 6. da competência dos diretores

artigo 43: compete aos secretário geral:

VII – divulgar bases de concursos e correspondência nacional e internacional para trabalhos de arquitetura;

### capítulo – VII

#### 2. da receita do iab

artigo 58: 1º despesa ordinária é a decorrente de:  
d) recepções e conferências, congressos, seminários e concursos;

capítulo – IX

artigo 60: somente os ex. presidentes, membros honorários titulares com mais de

vinte anos de vida profissional, beneméritos e arquitetos titulares, premiados em concurso público ou que tenham realizado obra notável, a juízo do conselho superior terão direito a usar o colar do instituto de arquitetos do brasil- iab.

---

**IAB / ESTATUTOS  
NORMAS E REGULAMENTOS  
PARA ORGANIZAÇÃO  
DOS CONCURSOS**

---



CONCURSOS DE ARQUITETURA / NORMAS E REGULAMENTOS DO IAB  
CONCURSOS DE ARQUITETURA / REGULAMENTO DE CONCURSO DE  
ARQUITETURA

CONDIÇÕES BÁSICAS PARA REGULAMENTO DOS CONCURSOS DE  
ARQUITETURA

ROBERTO MAGNO DE CARVALHO

1940

(TESE APRESENTADA AO V CONGRESSO PAN-AMERICANO DE ARQUITETOS)

DEFINIÇÕES

CONCURSO DE ARQUITETURA

é o certamen que tem por objeto selecionar o arquiteto através das idéias apresentadas no projeto.

ARQUITETO CONSULTOR

é o profissional escolhido pelo promotor do concurso para organizar as bases e orientar o certamen.

JÚRI

é a comissão escolhida pelo promotor do concurso, para proceder ao julgamento e selecionar os trabalhos apresentados.

PRÊMIOS

são as recompensas atribuídas aos arquitetos que obtiverem classificação.

DA NATUREZA DOS CONCURSOS

---

os concursos se dividem em duas classes:

a) concursos públicos.

b) concursos privados.

1 concursos públicos são os de livre concorrência, e realizados mediante editais publicados na imprensa.

2 concursos privados serão os promovidos mediante convites especiais a um determinado número de arquitetos

3 os concursos poderão ser realizados em duas etapas – preliminar e final.

#### DAS BASES DOS CONCURSOS

as bases do concurso, ou programa respectivo, constituem o compromisso bilateral existente entre o seu promotor e os concorrentes.

o programa do concurso mencionará o seguinte:

a) os limites e dimensões do local ou terreno a ser edificado.

b) o destino, acomodações e estilo (quando não houver liberdade de doação) do edifício a ser projetado.

c) o número, tamanho, escala, modo de acabamento e acondicionamento dos desenhos, modelos ou peças que tenham de ser apresentadas.

- d) a classificação, número e importância dos prêmios, bem como as recompensas a serem outorgadas aos não premiados.
- e) o nome do proprietário e do arquiteto organizador e consultor.
- f) a organização do júri.
- g) a duração do concurso, ou seja o prazo durante o qual se realizará.
- i) a pessoa ou pessoas encarregadas da recepção.
- j) a hora, improrrogável, em que terminará o concurso.
- k) o jornal de grande circulação no qual serão publicados os editais e avisos referentes ao concurso.

as bases dos concursos poderão fixar, ou não, o limite de despesas do edifício a ser projetado. Nesta hipótese as bases do concurso determinarão o preço unitário por metro quadrado ou cúbico que o júri aplicará aos projetos na apreciação do valor da obra.

o júri terá direito de desclassificar os trabalhos que julgar deficientes sob o ponto de vista estético ou técnico, salvo quando se tratar de concursos privados.

#### DAS CONDIÇÕES DOS TRABALHOS

os projetos deverão ser elaborados com estrita obediência às bases publicadas, não sendo admitidos outros desenhos, documentos ou modelos, além dos que estiverem especificados.

nenhum concorrente poderá enviar variantes de um mesmo projeto, mas poderá apresentar, nos concursos públicos, mais de um projeto; neste caso nada impedirá que o mesmo concorrente possa alcançar mais de um prêmio.

fica vedado ao promotor e organizador do concurso, a qualquer dos membros do júri, ou dependentes de um e outros, colaborar sob qualquer forma na execução dos trabalhos.

os trabalhos serão entregues em envólucro fechados, em papel de cor branca, sem nome ou qualquer sinal que possa marcá-lo, acompanhado de uma sobre - carta fechada, que contenha o nome e endereço do concorrente. o encarregado da recepção numerará cada sobre - carta e entregará ao portador um recibo com o mesmo número, encerrando-a em seguida em outra sobre - carta, lacrada, que será colocada no envólucro dos trabalhos.

vinte e quatro horas depois da entrega dos envólucros, reunida em sessão secreta, a comissão fará abrir cada envólucro de per si e dará a cada desenho nele contido e a sobre - carta nele colocada o mesmo número de ordem.

#### DO ARQUITETO CONSULTOR

é indispensável que as entidades que promovam a realização dos concursos de arquitetura escolham um ou mais arquitetos que funcionem como consultores técnicos e aos quais incumbirá o seguinte:

- a) organizar o certamem.
- b) prever a despesa a ser efetuada com a realização do mesmo.
- c) fixar o limite (quando houver necessidade) de despesa e os preços unitários da obra a ser projetada.



d) prestar as informações que forem solicitadas pelos concorrentes.

e) presidir ao ato de encerramento do concurso.

f) orientar os organizadores dos concursos e os membros dos júris em tudo que disser respeito ao certamen.

as informações que forem dadas a qualquer concorrente serão comunicadas aos demais pela imprensa e, do mesmo modo porque ficou especificado na letra k do título das bases dos concursos.

por ocasião do encerramento dos concursos lavrar-se-á uma ata assinada pela entidade promotora do concurso, pelo arquiteto consultor pelas demais pessoas presentes que o desejarem fazer.

#### DA CONSTITUIÇÃO DO JÚRI

o júri do concurso deve ser constituído de um número ímpar de pessoas, em sua totalidade arquitetos, ou ao menos em sua maioria.

é de toda a conveniência que os organizadores de concursos de arquitetura designem os respectivos juizes, e essa designação conste dos editais.

o júri do concurso reunir-se-á no dia seguinte ao do encerramento, abrirá os envólucros e rejeitará preliminarmente os trabalhos que estejam em desacordo com o edital, em seguida procederá ao julgamento dos trabalhos expostos, não sendo permitida a presença de pessoas estranhas.

o veredicto do júri deverá ser comunicado por escrito aos interessados, quando se tratar de concurso privado e, publicado na imprensa diária até cinco dias depois da lavratura das respectivas atas do julgamento quando se tratar de concurso público.

toda vez que for fixado um máximo de despesa o júri limitar-se-á a julgar os trabalhos dentro desse limite.

uma vez publicado o veredicto do júri, que será obrigatoriamente fundamentado, os trabalhos serão exibidos durante quinze dias, pelo menos, em lugar acessível ao público.

é indispensável que as associações de arquitetos organizem anualmente o conselho de jurados, cujo fim é fornecer juizes para os concursos de arquitetura.

a função de membros de júri e a de arquiteto consultor deverá ser remunerada.

## DOS PRÊMIOS

o valor do maior prêmio em dinheiro não deverá ser inferior ao honorário fixado na tabela dos institutos ou associações de arquitetos.

além do prêmio ao primeiro classificado, caberá de pleno direito a execução do projeto definitivo, especificações, detalhes e orçamentos bem como a direção técnica e artística da obra, percebendo os honorários que lhe competirem de acordo com a tabela das associações oficiais de arquitetos.

não poderão ser modificados o número, classificação e importância dos prêmios, estipulados no edital do concurso.

---

## CONCURSOS DE ARQUITETURA / REGULAMENTO DE CONCURSO DE ARQUITETURA

### NORMAS BÁSICAS PARA CONCURSO DE ARQUITETURA

RINO LEVI E ROBERTO CERQUEIRA CESAR – ARQUITETOS

1952

em vista de alguns erros básicos cometidos na organização do concurso de anteprojeto, ora promovido pela prefeitura de São Paulo, para a construção de um edifício da importância do Paço Municipal, e em vista da repetição habitual de alguns desses erros em empreendimentos semelhantes os autores apresentam este estudo ao instituto de arquitetos do brasil, para que se fixe definitivamente uma norma para orientação dos interessados.

proposta de normas básicas a serem recomendadas pelo IAB para a organização de concursos de ante-projetos de arquitetura.

- a) Considerando que o concurso de arquitetura tem por objetivo trazer à solução de um problema a colaboração ampla dos profissionais;
- b) Considerando que para induzir estes a dedicar alguns meses da sua atividade a um trabalho incerto quanto ao seu resultado é indispensável que na organização dos concursos sejam observadas um mínimo de condições;
- c) Considerando que o instituto de arquitetos do brasil cabe, no interesse geral, determinar as condições dos concursos de arquitetura tendo em vista principalmente a defesa da arquitetura e que ele só poderá apoiar e prestigiar concursos organizados dentro de certos princípios:

resolve o instituto de arquitetos do brasil oficializar as seguintes normas básicas para concursos de ante-projetos de arquitetura.

condições gerais:

- 1- a participação ao concurso importa em integral concordância com os termos do edital.
- 2 - os trabalhos apresentados serão expostos publicamente, mas tão somente depois de conhecido o resultado do julgamento.
- 3 - o arquiteto vencedor não poderá ser construtor da obra, nem sócio ou de qualquer modo estar ligado à firma construtora.
- 4 - a critério do proprietário, os concursos poderão ter caráter público ou privado. No primeiro caso estarão abertos aos profissionais que dele queiram participar. No segundo caso serão reservados a profissionais expressamente convidados.
- 5 - na elaboração do projeto definitivo, nenhuma idéia original dos concorrentes poderá ser aproveitada, sem autorização do autor.

dos concorrentes:

- 6 - só poderão participar dos concursos profissionais legalmente habilitado e em pleno gozo do direito de exercício da profissão
- 7 - um trabalho poderá ser apresentado individualmente ou em equipe.
- 8 - não é admitida a participação de firmas.
- 9 - poderá ser ou não exigida a inscrição prévia dos concorrentes



10 - não poderão tomar parte nos concursos, parentes próximos (pais, filhos, irmãos ou cunhados) de qualquer membro do júri adiante referido, tão pouco seus sócios, empregados ou patrões, sob pena de desclassificação.

do arquiteto consultor:

11 - as dúvidas que surgirem na interpretação do edital e do programa, ou por omissões, serão resolvidas por um arquiteto consultor, indicado no próprio edital.

12 - as dúvidas e omissões de que trata o artigo anterior deverão ser formuladas por carta durante a primeira metade do prazo fixado para entrega dos trabalhos.

13 - o prazo para responder as consultas será de oito dias no máximo, a contar da data em que as mesmas são recebidas.

14 - a consulta e a resposta do arquiteto consultor serão levadas ao conhecimento de todos os concorrentes, na forma a ser estabelecida pelo edital.

do prazo e entrega dos ante-projetos:

15 - o edital fixará data, hora e local de entrega dos trabalhos (no interesse de uma boa solução arquitetônica, é conveniente que se fixe prazo folgado para apresentação dos trabalhos, pois arquitetura envolve inúmeros problemas de caráter técnico e plástico, que necessitam de longo estudo. Arquitetura não se improvisa, a menos que se faça trabalho convencional).

16 - a entrega de um trabalho fora do prazo implica na desclassificação do concorrente.

17 - a entrega dos trabalhos será feita mediante recibo com as anotações devidas.

dos trabalhos exigidos:

18 - o edital deverá indicar com precisão os trabalhos exigidos, tais como:

a – planta de situação

b – planta de cada pavimento

c – um ou mais cortes

d – uma ou mais fachadas

e – uma ou mais perspectivas, possivelmente com ponto de vista determinado no edital

f – gráficos de circulação e outros

g – memorial justificado

19 a escala de todos os desenhos, salvo em caso absolutamente especiais, não deverá nunca ser superior a 1:200.

(desenhos em escala superior a 1:200 obrigam o arquiteto a entrar em pormenores aumentando de muito o volume do trabalho e portanto em prejuízo da concepção geral, que é o que

#### CONCURSOS DE ARQUITETURA / REGULAMENTOS

fonte: normas básicas para concurso de arquitetura  
rino levi e roberto cerqueira césar  
acrópole, fevereiro 1952, p. 380

---

CONCURSO DE ARQUITETURA / IAB – REGULAMENTO DE CONCURSO  
1971

REGULAMENTO DE CONCURSO DE PROJETOS DE ARQUITETURA

apresentado pelo departamento do rio grande do sul e aprovado a 8 de outubro de 1971, pelo conselho superior do instituto de arquitetos do brasil.

- 1 preâmbulo
- 2 definições
- 3 concursos
- 4 convênio
- 5 edital e programa
- 6 consultor
- 7 júri
- 8 prêmios
- 9 disposições gerais

1 preâmbulo:

1. 1 considerando:

- a) que é dever iab zelar pelos interesses da classe e pela prática da melhor arquitetura;
- b) que o concurso é um processo para se obter boa solução de um problema arquitetônico através da seleção de projetos;
- c) que essas garantias devem estimular e permitir o acesso a todos os arquitetos;
- d) que esse objetivo só são alcançados quando os concursos são bem orientados, de modo a garantir e defender os interesses dos promotores e dos concorrentes;

e) que a lei 5.194 de 24 de dezembro de 1996 em seu artigo 83, dispõem que os trabalhos profissionais relativos a projetos não poderão ser sujeitos a concorrência de preços, devendo, quando for caso, ser objetivo de concurso.

1 2 resolve o instituto de arquitetos do brasil, aprovar o seguinte regulamento para concursos e recomendá-los aos governos da união, dos estados e dos municípios e bem como às associações e aos particulares, colocando-se o instituto de arquitetos do brasil à disposição dos interessados para colaboração nesse sentido, com único objetivo de melhor êxito do certame.

2 definições:

2.1 concurso é o processo realizado para selecionar ante projetos através das melhores soluções apresentadas.

2.2 o edital contém as normas e exigências a serem satisfeitas ou resolvidas pelos arquitetos nos projetos.

2.3 consultor é o arquiteto escolhido para orientar o concurso, organizado as bases programas e demais elementos necessários a plena realização de certame.

2.4 prêmios são as recompensas atribuídas aos arquitetos, cujos projetos forem classificados.

2.5 remuneração dos vencedores de concurso é a importância a ser paga, conforme condições e cláusulas de tabelas específicas do instituto de arquitetos do brasil, para pagamento dos direitos autorais de projetos.

2.6 promotor é a entidade patrocinadora do concurso.



2.7 organizador é o instituto de arquitetos do brasil.

3 concursos:

3.1 os concursos serão de projetos, definindo em edital o nível de desenvolvimento dos mesmos.

3.2 os concursos poderão ser:

3.2.1 públicos ou privados

a) concursos públicos serão aqueles abertos a todos os profissionais, legalmente habilitados;

b) concursos serão promovidos por meio de convites nominais escritos, considerando-se, nesta hipótese, que o trabalho de todos os profissionais convidados, serão remunerados.

3.2.2 nacionais ou internacionais:

a) os concursos nacionais estão abertos a todos os associados do iab em todo o território nacional e poderão ser organizados pelo iab/nacional ou por um departamento;

b) os concursos internacionais somente poderão ser organizados pelo iab nacional e serão regidos pelo regulamento dos concursos internacionais da união internacional de arquitetos.

3.3 no país, só poderão participar dos concursos, arquitetos legalmente habilitados, associados do iab e em pleno gozo de seus direitos.

4 convênio

---

4.1 o convênio será o instrumento jurídico que definirá os compromissos, bilaterais entre entidades promotora e organizadora.

4.2 caberá à entidade promotora:

a) arcar com todas as despesas de organização e realização do concurso, assim como dos consultores técnicos, viagens e estada dos jurados;

b) providenciar na exposição de todos os trabalhos em lugar acessível ao público, logo após o encerramento de julgamento;

c) escolher os jurados, tanto os do corpo de jurados do iab como o (s) seu (s) representante (s);

d) escolher o arquiteto consultor;

e) imprimir o edital e o programa;

f) divulgar o edital;

g) fornecer todos os elementos necessários para o perfeito entendimento do programa;

h) fornecer ao consultor todos os elementos necessários para a elaboração do programa;

i) remunerar o organizador no ato solene da entrega dos prêmios.

4.2.1 os jurados representantes da entidade promotora, serão remunerados a critério da mesma.

4.3 caberá a entidade organizadora:

- 
- a) divulgar entre seus associados, a realização do concurso;
  - b) efetuar as inscrições dos concorrentes;
  - c) fixar as taxas de inscrição;
  - d) receber os projetos;
  - e) efetuar o pagamento de honorários ao consultor e jurados.

4.3.1 o iab receberá para a organização de concursos:

- a) no mínimo 12,5% (doze e meio por cento) sobre o valor estimado para a remuneração do vencedor: esta importância será calculada de acordo com a tabela de honorários do iab;

4.3.2 esta verba será distribuída da seguinte forma:

a) em concursos organizados por um departamento:

- 16% (dezesesseis por cento) para o departamento organizados;
- 4% (quatro por cento) para o iab / nacional.
- 50 % (cinquenta por cento) para o arquiteto consultor;
- 15% (quinze por cento) para cada integrante do júri escolhido do corpo de jurados do iab;

b) em concursos organizados pelo iab / nacional:

- 20% (vinte por cento) para o iab / nacional;
- 50% (cinquenta por cento) para o arquiteto consultor;
- 15% (quinze por cento) para cada integrante do júri escolhido do corpo de jurados do iab.

4.3.3 na caso do promotor aumentar o número de jurados, a taxa do iab sofrerá acréscimo correspondente ao pagamento dos mesmos.

4.3.4 a taxa de inscrição caberá ao departamento que realizar a inscrição;

5 edital e programa;

5.1 edital e programa constituem respectivamente o compromisso bilateral, entre o promotor e os concorrentes;

5.2 o edital determinará:

5.2.1 as bases do concurso

- a) todos os concorrentes cumprirão as exigências do regulamento do concurso;
- b) nenhum concorrente poderá enviar mais de um projeto;
- c) fica vedado ao consultor, qualquer membro do júri ou dependente de um e outros, colaborar, sob qualquer forma na execução dos trabalhos ou interromper o sigilo dos mesmos;
- d) nos casos de concursos públicos, os desenhos, embalagens, sobrecartas ou invólucros, não poderão trazer marca, nome, pseudônimo ou distintivo que possa identificar o autor. O encarregado da recepção dos trabalhos, numerará cada sobrecarte e entregará ao portador um recibo, como o mesmo número, encerrando-a, em seguida, em outra sobrecarta, que será lacrada e colocada no invólucro. O consultor abrirá cada invólucro e dará a cada desenho nele contido e a respectiva sobrecarta, um mesmo número de ordem.
- e) o número necessário e mínimo de elementos que possam esclarecer o projeto.
- f) padronizar e normalizar as representações gráficas.
- g) tamanho das pranchas (normas brasileiras) e composição de legendas;
- h) forma de entrega dos projetos: cópias heliográficas dobradas de acordo com as normas brasileiras;
- i) memorial forma de apresentação;
- j) apresentação ou não de fotografias;
- l) elevações, plantas e perspectivas: escalas.



5.2.2 forma de classificação, número e importância dos prêmios;

5.3.3 nome das entidades promotora e organizadora e do consultor

5.2.4 nome dos componentes do júri;

5.2.5 datas e horas do início e término das inscrições, assim como os locais em que poderão ser realizadas.

5.2.6 a taxa da inscrição no concurso;

5.2.7 data hora e locais em que os trabalhos deverão ser entregues;

5.2.8 data, hora e local em que se realizará o ato solene dos prêmios;

5.3 o programa informará sempre;

5.3.1 limites, dimensões, levantamentos planialtimétricos dados climatéricos, orientação magnética, natureza do subsolo e as restrições legais aplicáveis ao local ou terreno a ser planejado ou edificado, bem como a taxa de ocupação do terreno, recuos obrigatórios e outras exigências de ordem urbanística ou paisagística a serem obedecidas.

5.3.2 funções a serem preenchidas pela edificação e o organograma.

5.3.3 estimativas de áreas.

5.3.4 estimativa do custo da obra.

5.4 ao programa será anexado a minuta do contrato de prestação de serviços.

---

## 6 consultor:

6.1 caberá a entidade promotora a escolha do arquiteto consultor, de preferência os membros do corpo de jurados do iab.

### 6.2 são deveres do consultor:

- a) elaborar as bases e o programa de comum acordo com os promotores do concurso e comunicar ao iab / nacional todas as resoluções tomadas;
- b) organizar o certame;
- c) prever a despesa a ser efetuada com sua realização;
- d) promover a divulgação de concurso, pelos departamentos do iab, antes da abertura das inscrições;
- e) estipular data para recebimento de consultas e respostas;
- f) prestar as informações solicitadas pelos concorrentes com a maior urgência possível;
- g) promover o recebimento dos projetos, de acordo com a alínea d do item 5.2.1;
- h) organizar a exposição dos trabalhos para julgamento;
- i) comunicar a todos os concorrentes as informações solicitadas, por uma das partes;
- j) informar aos departamentos o número de trabalho recebidos até 48 (quarenta e oito) horas, antes do início do julgamento;
- l) presidir o ato público de identificação dos premiados;
- m) providenciar na divulgação das atas de encerramento do julgamento e de identificação do premiados, imediatamente após sua lavratura;
- n) enviar estas atas para todos os departamentos.

## 7 júri

7.1 o júri será constituído por maioria de arquitetos pertencentes ao corpo de jurados do iab, cabendo aos promotores a escolha dos nomes e seus respectivos suplentes.

7.2 o júri será composto no mínimo, de dois elementos do corpo de jurados do iab e um da entidade promotora. Este número ímpar de membros e a maioria deve pertencer ao corpo de jurados do iab.

7.3 todos os integrantes do júri, devem ser profissionais habilitados.

7.4 as reuniões do júri serão secretas, por ocasião da abertura dos trabalhos e encerramento, serão lavradas atas, as quais mencionarão todos os acontecimentos relativos a esses dois atos.

7.5 em sua primeira sessão, o júri receberá o consultor, além dos elementos especificados nos itens 5.2 e 5.3, todos os esclarecimentos prestados aos concorrentes, em resposta às suas consultas.

7.6 o júri reunir-se-á dentro de 10 (dez) dias úteis, no máximo, após a data da entrega dos trabalhos.

7.7 o júri dentro de um prazo máximo de 20 (vinte) dias úteis, após a entrega dos trabalhos, deverá entregar a ata do julgamento.

7.8 a decisão do júri é inapelável.

7.9 obrigação do júri

7.9.1 o júri deverá levar sempre em consideração, as exigências do edital, do programa e das bases do concurso e de todas as informações fornecidas pelo consultor.

7.9.2 sempre que possível, emitir um parecer sobre cada trabalho apresentado.

7.9.3 lavrar atas por ocasião de abertura e encerramento do julgamento.

7.9.4 os prêmios deverão ser concedidos por maioria absoluta dos jurados.

7.10 atribuições do júri.

7.10.1 fixar critérios específicos de julgamento, que deverão constar na ata de encerramento do julgamento.

7.10.2 convocar consultores técnicos, quando julgar necessário.

7.10.3 o júri poderá deixar de aceitar qualquer dos trabalhos, se julgar que os mesmos não tenham atendido as bases de programa do concurso, no caso em que deverá especificar clara e detalhadamente na ata de julgamento. Em qualquer dos casos acima, o júri deverá contar com o voto unânime de todos os seus membros.

7.10.4 a não concessão de determinados prêmios, credencia o júri, à distribuição a seu critério, da soma correspondente, através de prêmios suplementares de estímulo.

7.10.5 conceder menções – honrosas.

7.11 o último ato júri, será sua participação no ato público de identificação dos trabalhos (artigo 9º - parágrafo 5º).

8 prêmios

8.1 o valor dos prêmios será fixada em:

15% (quinze por cento) do valor estimado do total da remuneração a ser paga pela execução do projeto completo (importância está calculada de acordo com a tabela de pagamento de direitos autorais e serviços complementares do iab).



---

8.2 o primeiro prêmio nunca poderá ser inferior a 5% (cinco por cento) do valor total estipulado da remuneração a ser paga pela execução do projeto completo.

8.3 caberá ao consultor fixar o número de prêmios concedidos, não poderá ser inferior a três.

8.4 os prêmios são considerados como tais, não podendo, portanto serem deduzidos da remuneração prevista, do arquiteto vencedor.

8.5 os demais prêmios serão fixados de comum acordo entre a entidade promotora e organizadora.

8.6 todos os prêmios deverão ser pagos na data da proclamação dos resultados do concurso.

8.7 em nenhum caso o 1º prêmio poderá ser dado a mais de um trabalho.

8.8 os prêmios somente serão conferidos nos concursos públicos.

8.9 nos concursos privados deverá ser fixado um pró-labore aos concorrentes convidados de, no mínimo 2,5% (dois e meio por cento) sobre o valor estimativo da remuneração a ser paga ao vencedor, pela execução do projeto completo, importância essa calculada de acordo com a tabela do instituto de arquitetos do brasil.

8.9.1 o pró-labore concedido ao vencedor do concurso privado, não poderá ser deduzido de seus honorários profissionais.

8.10 ao primeiro classificado caberá, obrigatoriamente a execução do projeto completo, percebendo remuneração fixada na tabela do instituto de arquitetos do brasil.

8.11 o ato de identificação de vencedor ratificará automaticamente o contrato desde com o promotor.

8.11.1 o contrato deverá ser assinado dentro de um prazo de 30 (trinta) dias.

8.11.2 no caso de o promotor não assinar o contrato dentro do prazo previsto, ficará obrigado ao pagamento imediato da indenização prevista na tabela de direitos autorais do iab (artigo 5º - parágrafo 5º).

8.12 o autor de um projeto conserva a propriedade, artística, integral da obra. Nenhuma alteração ou modificação poderá ser introduzida, sem o consentimento formal do autor.

8.13 o projeto classificado em primeiro lugar, passa à propriedade dos promotores. Nenhum projeto, premiado ou não, pode ser utilizado, no toda ou em parte, pelos promotores, a menos que se conclua entendimento particular com o autor.

8.14 os promotores só poderão prevalecer-se de seu direito de propriedade sobre um projeto, para uma única exceção. O programa do concurso poderá, no entanto, prever o caso de uma execução múltipla, devendo então, fixar suas condições.

## 9 disposições gerais:

9.1 a participação do concurso, importa da parte do concorrente, em integral concordância com o edital e programa de concurso.

9.2 em nenhum caso, as bases e o programa do concurso poderão ser modificados.

9.2.1 os concorrentes dentro do prazo a que se refere a alínea e do item 6.2, poderão dirigir-se ao consultor, através de carta registrada, pedindo esclarecimento sobre as bases e o programa do concurso.

9.2.2 somente após terem sido cumpridos os requisitos, estabelecidos no item 9.2.1 e na alínea e do item 6.2, os esclarecimentos passarão a fazer parte das bases e do programa do concurso.

9.3 o edital do concurso fará menção expressa ao regulamento incorporando-o

9.4 finalizando o concurso, o consultor poderá manter sua condição de assessor técnico, junto ao promotor do concurso se este o desejar, no sentido de representá-lo, junto ao vencedor.

9.5 imediatamente após o encerramento do julgamento, os trabalhos premiados deverão ser identificados em ato público, na presença, da maioria absoluta dos membros do júri, do arquiteto consultor e de um membro da entidade promotora.

9.6 formas especiais de concursos poderão ser realizados somente mediante a aprovação formal da direção nacional do instituto de arquitetos do Brasil.

9.7 após a aprovação de um concurso, o departamento originador comunicará sua realização ao IAB/Nacional, encaminhando a documentação necessária.

CONCURSOS DE ARQUITETURA / REGULAMENTOS

Fonte: IAB – regulamento de concursos de anteprojetos de arquitetura  
1971





---

**RECOMENDAÇÕES DOS  
CONGRESSOS INTERNACIONAIS  
DE ARQUITETOS  
RELATIVOS AOS CONCURSOS**

---

CONCURSOS DE ARQUITETURA / CONGRESSOS INTERNACIONAIS

1º CONGRESSO PAN AMERICANO DE ARQUITETOS

1920 – MONTEVIDEU

2º CONGRESSO PAN AMERICANOS DE ARQUITETOS

1923 – SANTIAGO DO CHILE

3º CONGRESSO PAN AMERICANOS DE ARQUITETOS

1927 – BUENOS AIRES

4º CONGRESSO PAN AMERICANOS DE ARQUITETOS

1930 – RIO DE JANEIRO

5º CONGRESSO PAN AMERICANOS DE ARQUITETOS

1940 – MONTEVIDÉU

1º CONGRESSO PAN AMERICANOS DE ARQUITETOS – CONCLUSÕES  
1920 – 1920

TEMA V

MEIOS DE OBTER MAIOR CULTURA ARTÍSTICA DE PÚBLICO PARA UMA  
MELHOR COMPREENSÃO DA OBRA ARQUITETÔNICA

conclusão única

o 1º congresso pan americano de arquitetos aconselha como meios práticos para estimar no público a melhor compreensão da obra arquitetônica, as seguintes medidas: 1º efetuar periodicamente, exposições e concursos de arquitetura e artes aplicadas; 2º que os poderes públicos difundiam o ensino das formas gloriosas da arquitetura e da escultura com criação de museus de moldagens e procurem facilitar a visita e o estudo dos edifícios e monumentos públicos; 3º obter das autoridades locais e sociedades de arquitetos a concessão anual de prêmios aos edifícios melhor concebidos e executados; 4º obter das empresas periodísticas que facilitem a publicação de artigos de estudo e crítica sobre temas arquitetônicos de interesse geral; 5º realizar ciclos de conferências nas escolas primárias e secundárias.

CONCURSOS DE ARQUITETURA / CONGRESSOS

Fonte: Origem e finalidade dos congressos pan americanos de arquitetos  
Arquitetura e urbanismo, março-abril 1940 p. 66-70

2º CONGRESSO PAN AMERICANO DE ARQUITETOS: CONCLUSÕES  
1923 – SANTIAGO DO CHILE

TEMA III

OS PROJETOS DOS EDIFÍCIOS E MONUMENTOS DE CARÁTER PÚBLICO DEVEM  
ESCELHER-SE POR CONCURSOS PÚBLICOS?

conclusões

considerando a magnitude do problema que resolvem os direitos os edificios e monumentos públicos, como elementos de decoração das cidades e de cultura geral, assim como a eficiência do funcionamento da administração; com o fim de conseguir a mais acertada solução arquitetônica própria a cada país e a contribuição do maior número de profissionais julga: 1º que os edificios e monumentos públicos devem fazer-se por meio de concurso entre os arquitetos diplomados oficialmente, com o objetivo de obter edificios de arquitetura mais própria a cada país e para estimular o livre exercício da profissão aos elementos saídos das suas escolas; 2º que os monumentos públicos que sejam uma manifestação abstrata da arte arquitetônica monumental, podem fazer-se por concursos internacionais; 3º que os departamentos de arquitetura e organizações análogas sob o controle dos governos municipais e instituições públicas desempenham unicamente funções técnicas e de controle que são inerentes à execução e conservação dos edificios.

CONCURSOS DE ARQUITETURA / CONGRESSOS

fonte: 2º congresso pan americano de arquitetos  
arquitetura e urbanismo, março-abril 1940 p. 71-74

---

3º CONGRESSO PAN AMERICANOS DE ARQUITETOS: CONCLUSÕES  
1927 – BUENOS AIRES

TEMA VIII

CONCURSOS PÚBLICOS E PRIVADOS NOS PAÍSES DA AMÉRICA

conclusões

tendo em consideração: a imperiosa necessidade que existe de uniformizar sobre bases solidas, os critérios que devem presidir a organização dos concursos de arquitetura, como a melhor forma de defender os interesses dos organizadores e concorrentes, o III congresso pan americano de arquitetos, recomenda as associações de profissionais: 1º adotar o regulamento do instituto americano de arquitetos como base de uma nova regulamentação para os países da América, sem prejuízo das condições particulares que, em cada pais, de acordo com os usos e costumes e demais circunstâncias decorrentes seja de interesse ter presente; 2º que essa regulamentação não deve ser inalterável, pois convém que seja submetida a uma revisão periódica cada vez que a exigência ou as mudanças de ambientes produzam uma série de observações fundamentais que justifiquem as reformas; 3º obter das autoridades nacionais da América a fixação de regras para que as grandes obras públicas nacionais, estaduais ou municipais se executem mediante concursos, em cuja organização intervenham as associações de arquitetos, limitando-se as repartições de obras públicas de arquitetura, a organização e controle desses concursos e a administração e fiscalização das obras que forem premiadas; 4º que, enquanto não hajam leis definitivas sobre o exposto, as obras executadas pelas repartições públicas nacionais, estaduais ou municipais, apresentem em suas fachadas, junto a designação da repartição competente, o nome do arquiteto que as projetou.

CONCURSO DE ARQUITETURA / CONGRESSOS

fonte: 3º congresso pan americano de arquitetos  
arquitetura e urbanismo, março-abril 1940, p. 75-80



4º CONGRESSO PAN AMERICANOS DE ARQUITETOS: CONCLUSÕES  
1930 – RIO DE JANEIRO

TEMA VIII

ORGANIZAÇÃO DOS CONCURSOS PÚBLICOS E PARTICULARES, NACIONAIS E  
INTERNACIONAIS DE ARQUITETURA

conclusões

1º - que os congressos, de qualquer gênero, devem ser organizados desde a elaboração de suas bases e programas, até seu final, por um acessor técnico, que deverá ser um arquiteto especializado nesta classe de trabalho e com suficiente experiência das mesmas.

2º - que nos júris, só devem ter direito a voto os arquitetos, podendo haver entre eles uma maioria designada pelo promotor do concurso e só com voz os mesmos promotores e seus delegados não arquitetos.

3º - que no trabalho dos membros do júri, deve ser remunerado, devendo os que forem designados pelas sociedades de arquitetos, doar parte dos seus honorários as mesmas.

4º - que as sociedades devem exigir escrupulosamente o cumprimento estrito de todas as cláusulas dos regulamentos de concursos afim de que eles se realizem de acordo com as mesmas, zelando atentamente pelo seu cumprimento e tomando todas as medidas adequadas.

5º - que como complemento das conclusões aprovadas pelo I congresso pan americano de arquitetos, ao estabelecer que os edificios e monumentos públicos devem fazer-se por arquitetos com diplomada nacional, se incluam também os concursos de urbanismo.

6º - que se recomende ao comitê permanente, o estudo dos regulamentos das sociedades de arquitetos, com o propósito de considerar a possibilidade de uniformizar as disposições que eles contenham, afim de que exista um único regulamento em todos os países da América, o que será submetido à aprovação do próximo congresso.

7º - o IV congresso pan americano de arquitetos adota no as disposições do congresso internacional de arquitetos celebrando em Roma em 1911, sobre os concursos públicos internacionais, prestando-lhe sua inteira aprovação.

**CONCURSOS DE ARQUITETURA / CONGRESSOS**

fonte: 4º congresso pan americanos de arquitetos  
arquitetura de urbanismo, março-abril 1940 p. 81-84

5º CONGRESSO PAN AMERICANOS DE ARQUITETOS – CONCLUSÕES  
1940 – MONTEVIDEO

TEMA III

CONCURSOS PÚBLICOS

A) NORMAS QUE DEVEM REGULÁ-LOS DE ACORDO COM A EXPERIÊNCIA AMERICANA

B) REMUNERAÇÃO DE CONCORRENTES E MEMBROS DO JÚRI

conclusões

1º - obter os governos e das instituições particulares americanas a adoção da salutar prática dos concursos públicos para resolver os problemas da arquitetura.

2º - solicitar dos governos e instituições particulares de arquitetos, a adoção de normas, que assegurem concursos públicos, corretos, justos, enquadrando-os nas modalidades particulares de cada país, considerando as sugestões recomendadas pelo V congresso pan americano de arquitetos

3º - que os governos e as universidades que expedem diplomas de arquitetos determinem que exclusivamente compete a estes a intervenção nos concursos públicos.

As normas a que se refere a segunda conclusão são as seguintes:

1º - os júris serão totalmente compostos por arquitetos sempre que não seja necessária a participação parcial de outros técnicos ou pessoas especializadas, em cujo caso deverão constituir-se sempre com a maioria de arquitetos.

2º - a pessoa ou entidade proprietária que promova o concurso deverá estar representada por um técnico arquiteto que organize o certamen e auxilie o julgamento dentro das prescrições que fixarem os regulamentos.

3º - preferência para os concursos em 2 graus ou etapas sucessivas cujo mecanismo é o seguinte:

a) tema de um programa amplo, de poucas restrições facilitando o concorrente a exposição de idéias com liberdade dentro de lineamentos definidos.

b) se exigirá somente a apresentação de plantas em escala adequada ao assunto.

c) se selecionará um número determinado de projetos que por seus méritos intrínsecos, sua expressão e interpretação do tema, mereçam essa distinção, porém sem qualificação de ordem por seus méritos.

d) a recompensa a essa prova é a admissão à 2º etapa.

e) o arquiteto acessor conjuntamente com os membros do júri, redigirão as novas bases para a 2ª etapa; determinado as condições complementares a que estes deverão sujeitar-se corrigindo as deficientes que se houverem evidenciando na 1º etapa.

4º - os autores dos projetos admitidos ao 2º concurso serão remunerados de forma igual e equitativa a estabelecer-se em cada caso, de acordo com a importância da prova.

Os trabalhos admitidos merecerão a mesma remuneração, devendo reunir-se as condições mínimas de aceitação a juízo do júri, concedendo-se a realização do projeto ao mais qualificado.

O autor do trabalho triunfante receberá além da remuneração estabelecida para todos os admitidos, os honorários e a direção da obra.

Os honorários se fixarão em cada caso e si esses trabalhos não lhe forem entregues o autor do projeto vitorioso receberá uma indenização.

5º - que as condições a fixarem-se com referência ao custo da obra terão sempre uma base de valor unitário por metro quadrado ou por metro cúbico por piso, o que deverão ajustar-se os projetos e que servirão ao júri para sua aceitação ou recusa e estabelecendo as condições particulares em que se computarão estruturas especiais como pórticos, balcões, varandas, galerias, etc.

6º - o arquiteto acessor e o júri deverão ser remunerados de forma eqüitativa.

CONCURSOS DE ARQUITETURA / CONGRESSOS

fonte: 5º CONGRESSO PAN AMERICANOS DE ARQUITETOS  
arquitetura e urbanismo, março-abril 1940 p. 85-89



## CONCURSOS PÚBLICOS

ARQUITETO: ROBERTO MAGNO DE CARVALHO

### TESE APRESENTADA AO V CONGRESSO PAN AMERICANO DE ARQUITETOS

Os concursos públicos de arquitetura não constituem novidade para os arquitetos da América pois há vários anos vem sendo adotados com sucesso em alguns países. Sem que uma justificativa plausível os contra indiquem como medida acertada, há entretanto uma corrente de profissionais que opõe restrições quanto aos resultados práticos dos mesmos.

Parece-nos, todavia, ser o meio mais racional, prático, e honesto para selecionar projetos de grandes edifícios, monumentos, e cidades.

Esse, o nosso ponto de vista que, procuraremos defender, estribados nos argumentos constantes, das linhas abaixo:

em todos os ramos de atividades do homem, em que essa atividade é de natureza mental, o concurso vem sendo adotado como a única forma eficiente e capaz para a seleção de valores. Assim, o provimento de cargos públicos, o ingresso para o corpo docente das escolas, as promoções a cargos mais elevados, este se processa, normalmente, por meio do concurso.

Aliás, outro não poderia ser o critério a adotar porque, do contrario surgiriam dificuldades inomináveis quando porventura se quisesse escolher dentre vários aspirantes a um cargo, o mais preparado, o mais hábil, o de melhor capacidade, enfim, o possuidor de maior soma de qualidades.

As razões que apresentam em contrario á realização de concursos não nos parecem com força suficiente para se contraporem as indiscutíveis vantagens que os mesmos apresentam não só para o arquiteto e a classe, como o progresso da arquitetura.

Apresentam, em geral, como razões plausíveis:

a) dificuldades na organização de um bom programa;

b) despesas com a premiação dos concorrentes;

c) dificuldades ou falhas na constituição do júri.

É fora de dúvida que essas dificuldades aparecem frequentemente e que embaraçam a realização dos concursos, porém se procurarmos averiguar imparcialmente a causa das mesmas constataremos que são originárias justamente do pouco uso, da pouca prática da realização de concursos .

uma vez, porém, que essas dificuldades não são irremovíveis o tirocínio indicará, automaticamente, o meio fácil e certo de vencê-las.

Ainda que não se pudesse afastá-las totalmente, ou na pior das hipóteses, diminuí-las ao mínimo, o concurso ainda assim continuaria sendo a melhor forma para seleção de projetos, porque as razões em contrário a esse critério perdurariam, e agravadas, uma vez que a escolha de projetos ficasse subordinada apenas ao arbítrio individual.

Os projetos dos grandes edificios são em geral monopolizados pelos escritórios ou firmas, cujos corpos técnicos-artísticos nem sempre podem produzir o melhor, porque os projetistas, dadas as suas condições de emprego não tem plena liberdade de concepção, uma vez que trabalham sob o controle de patrões, que na maioria das vezes não são arquitetos.

Da mesma forma isso acontece com os arquitetos das repartições públicas, pois estão sujeitos aos mesmos constrangimentos, de vez que, em obediência a hierarquia tem que atender aos desejos, insinuações ou ordens dos seus chefes.

É fora de dúvida que um edifício público, patrimônio de uma nação, elemento de utilidade coletiva, monumento decorativo das cidades e expressão concreta da sua cultura e progresso, não deve ser sacrificado em sua utilidade, valor e beleza, em homenagem a caprichos individuais infelizmente o senso da hierarquia ainda não está bem compreendido, e por isso admite-se que em todos os setores ela prevaleça, quando somente deveria prevalecer no setor administrativo.

É óbvio que, se tratando, porém de trabalhos de arte, ou científicos, onde a obra produzida é fruto exclusivo de esforço individual a interferência da hierarquia se torna prejudicial porque despersonaliza a obra, perturba a concepção e aniquila a iniciativa.

Essa anomalia, que vem prejudicando o progresso da arquitetura, além de tirar o estímulo dos que tem talento, preparo e prática necessária para produzir trabalhos de valor, desvirtua a missão do arquiteto e, a nosso ver, só poderá ser sanada quando implantado o regime dos concursos principalmente para os projetos dos grandes edifícios públicos.

São três pontos, baseados nos quais se estribam os que negam beneplácito aos concursos, são como já vimos: a dificuldade de um bom programa, a despesa com a premiação e a dificuldade na organização do júri.

Era, se o segredo do êxito dos concursos reside em parte no preenchimento de certos requisitos á priori, a que deve satisfazer o programa, esse segredo é desvendável facilmente.

Organiza-se, um programa baseado em dados seguros, submetido a prévia experiência, pormenorizado e claro, e teremos essa parte resolvida.

A despesa com a premiação não onera tanto quanto parece a primeira vista; será fartamente compensada uma vez que o concurso permite escolher dentre muitos projetos, o que melhor satisfaça os requisitos de um projeto perfeito, dentre os quais destaca-se a economia da construção.

Quanto a organização do júri não nos parece tarefa difícil ou por demais laboriosa a tal ponto que possa desaconselhar a prática dos concursos.

Se o promotor de um concurso se louvar no critério das associações ou institutos oficiais de arquitetos, essa dificuldade desaparecerá certamente. Um dos exemplos mais frisantes que trazemos em abono do nosso ponto de vista, foi o êxito obtido com o concurso do farol de colombo.

Indiscutivelmente o seu sucesso foi notável e sua repercussão nos meios cultos foi grandemente benéfica para os arquitetos. Resido esse êxito justamente no fato de ter aquele concurso conseguido preencher os três requisitos essenciais: bom programa, bom júri e bons prêmios.

A aceitação do regime de concursos públicos tem sido, em parte, retardada, devido também a animosidade que encontra por parte dos que não sabem perder; dos que não se conformam com as decisões dos júris ou dos que julgam hors-concours. Todos nós, profissionais militantes já tivemos as nossas desilusões; já sofremos derrotas, mas nem por isso condenamos os concursos, porque também já fomos vencedores; porque também já fomos jurados e sabemos, portanto, como é difícil julgar.

Baseado nas razões expostas, que parecem justas, plausíveis e certas, e

considerando que, os concursos em nada prejudicam os arquitetos; antes permitem que se revelem novos valores no cenário profissional;



considerando que, é a forma mais racional para a seleção de valores, pois permite se escolher dentre muitos, como em toda a concorrência o que mais interessa sob os múltiplos aspectos do problema;

considerando que, é o meio mais pratico porque permite aos proprietários, que quase sempre são leigos, obter sem trabalho, sem preocupações, sem o risco de errar, sem indecisões penosas e protelatorias, a escolha acertada do melhor projeto; dentre vários;

considerando que, é a forma mais honesta, porque sendo uma concorrência pública a ela pode concorrer, qualquer profissional que se julgar capaz;

considerando que, o concurso atua como estimulante para os novos; dando oportunidade e chance aos que por falta de relações sociais ou outros requisitos idênticos não tenham podido ainda demonstrar os seus méritos e as suas possibilidades como profissionais;

considerando que, se a escolha de um projeto não for obtida por meio de concorrência deixa sempre a dúvida inquietante, de que talvez houvesse outra idéia melhor, mais acertada e vantajosa;

considerando que, os concursos anima os arquitetos de menor tirocínio a aperfeiçoarem seus conhecimentos e cultura; cooperando, assim, para o progresso da arquitetura e alevantamento do índice cultural da classe;

considerando que, a experiência obtida em vários concursos realizados em nosso país e em outros do continente americano, incentiva a sua adoção;



considerando que, o governo brasileiro, sentindo, justamente, ser a concorrência a melhor forma de seleção, baixou um decreto por meio do qual obriga a que todos os projetos de edifícios públicos sejam objeto de concurso;

considerando que, a publicidade em torno dos concursos e, posteriormente, a exposição dos trabalhos, desperta a atenção das entidades e do público para a classe dos arquitetos, elevando o seu prestígio e difundindo o gosto pela arquitetura;

considerando que, a organização de um bom programa, perfeito, sem falhas, explícito, assegura o êxito dos concursos e, que essa organização é perfeitamente viável, como a prática tem demonstrado;

considerando ainda, que uma vez assegurado aos concorrentes, que o júri será composto na sua totalidade ou ao menos, na sua maioria, de arquitetos, é mais uma garantia para o êxito do concurso;

considerando, também que se a premiação obedecer ao que estipulam as tabelas de honorários dos arquitetos, é mais um fator para o sucesso dos concursos;

considerando, finalmente, que nenhuma razão plausível, forte e fundamentada desaconselha a adoção dos concursos públicos de arquitetura como o melhor e mais acertada forma para a seleção de projetos;

O V congresso pan americano de arquitetos aconselha aos governos das nações americanas, entidades e ao público em geral a adoção do regime de concursos públicos de arquitetura, os quais deverão ser organizados em obediência às condições básicas abaixo:

condições básicas para regulamento dos concursos de arquitetura

definições:

concurso de arquitetura é o certame que tem por objeto selecionar o arquiteto através das idéias apresentadas no projeto,

arquiteto consultor é o profissional escolhido pelo promotor do concurso para organizar as suas bases e orientar o certame,

base do programa do concurso são os dados do problema a ser resolvido e as condições a que o projeto tem de se submeter,

júri é a comissão escolhida pelo promotor do concurso, para proceder ao julgamento e selecionar os trabalhos apresentados,

prêmios são as recompensas atribuídas aos arquitetos que obtiverem classificação.

Da natureza dos concursos

os concursos se dividem em duas classes:

a) concursos públicos

b) concursos privados

£ 1º concursos públicos são os de livre concorrência, e realizados mediante editais publicados na imprensa.

£ 2º concursos privados serão os promovidos mediante convites especiais a um determinado número de arquitetos

£ 3º os concursos poderão ser realizados em duas etapas – preliminar e final.

das bases dos concursos:

as bases do concurso, ou programa respectivo, constituem o compromisso bilateral existente entre o seu promotor e os concorrentes.

O programa do concurso mencionará o seguinte:

a) os limites e dimensões do local ou terreno a ser edificado.

b) o destino, acomodações e estilo (quando não houver liberdade de adoção) do edifício a ser projetado.

c) o número, tamanho, escala, modo de acabamento e acondicionamento dos desenhos, modelos ou peças que tenham de ser apresentadas.

d) a classificação, número e importância dos prêmios, bem como as recompensas a serem outorgadas aos não premiados.

e) o nome do proprietário e do arquiteto organizador e consultor.

f) a organização do júri.

g) a duração do concurso, ou seja o prazo durante o qual se realizará.

i) a pessoa ou pessoas encarregadas da recepção.

j) a hora, improrrogável, em que terminará o concurso.

k) o jornal de grande circulação no qual serão publicados os editais e avisos referentes ao concurso.

As bases dos concursos poderão fixar, ou não, o limite de despesas do edifício a ser projetado. Nesta hipótese as bases do concurso determinarão o preço unitário por metro quadrado ou cúbico que o júri aplicará aos projetos na apreciação do valor da obra.

O júri terá direito de desclassificar os trabalhos que julgar deficientes sob o ponto de vista estético ou técnico, salvo quando se tratar de concursos privados.

Das condições dos trabalhos:

Os projetos deverão ser elaborados com estrita obediência às bases publicadas, não sendo admitidos outros desenhos, documentos ou modelos, além dos que estiverem especificados.

Nenhum concorrente poderá enviar variantes de um mesmo projeto, mas poderá apresentar, nos concursos públicos, mais de um projeto; neste caso nada impedirá que o mesmo concorrente possa alcançar mais de um prêmio.

Fica vedado ao promotor e organizador do concurso, a qualquer dos membros do júri, ou dependentes de um e outros, colaborar sob qualquer forma na execução dos trabalhos.

Os trabalhos serão entregues em envólucro fechados, em papel de cor branca, sem nome ou qualquer sinal que possa marcá-lo, acompanhado de uma sobre-carta fechada, que contenha o nome e endereço do concorrente. O encarregado da recepção numerará cada sobre - carta e entregará ao portador um recibo com o mesmo número, encerrando-a em seguida em outra sobre - carta, lacrada, que será colocada no envólucro dos trabalhos.

Vinte e quatro horas depois da entrega dos envólucros, reunida em sessão secreta, a comissão fará abrir cada envólucro de per si e dará a cada desenho nele contido e a sobre - carta nele colocada o mesmo número de ordem.

Do arquiteto consultor:

é indispensável que as entidades que promovam a realização dos concursos de arquitetura escolham um ou mais arquitetos que funcionem como consultores técnicos e aos quais incumbirá o seguinte:

- a) organizar o certamem.
- b) prever a despesa a ser efetuada com a realização do mesmo.
- c) fixar o limite (quando houver necessidade) de despesa e os preços unitários da obra a ser projetada.
- d) prestar as informações que forem solicitadas pelos concorrentes.
- e) presidir ao ato de encerramento do concurso.
- f) orientar os organizadores dos concursos e os membros dos júris em tudo que disser respeito ao certamem.

As informações que forem dadas a qualquer concorrente serão comunicadas aos demais pela imprensa e, do mesmo modo porque ficou especificado na letra k do título das bases dos concursos.



Por ocasião do encerramento dos concursos lavrar-se-á uma ata assinada pela entidade promotora do concurso, pelo arquiteto consultor pelas demais pessoas presentes que o desejarem fazer.

Da constituição do júri:

o júri do concurso deve ser constituído de um número ímpar de pessoas, em sua totalidade arquitetos, ou ao menos em sua maioria.

É de toda a conveniência que os organizadores de concursos de arquitetura designem os respectivos juizes, e essa designação conste dos editais.

O júri do concurso reunir-se-á no dia seguinte ao do encerramento, abrirá os envólucros e rejeitará preliminarmente os trabalhos que estejam em desacordo com o edital, em seguida procederá ao julgamento dos trabalhos expostos, não sendo permitida a presença de pessoas estranhas.

O veredicto do júri deverá ser comunicado por escrito aos interessados, quando se tratar de concurso privado e, publicado na imprensa diária até cinco dias depois da lavratura das respectivas atas do julgamento quando se tratar de concurso público.

Toda vez que for fixado um máximo de despesa o júri limitar-se-á a julgar os trabalhos dentro desse limite.

Uma vez publicado o veredicto do júri, que será obrigatoriamente fundamentado, os trabalhos serão exibidos durante quinze dias, pelo menos, em lugar acessível ao público.

É indispensável que as associações de arquitetos organizem anualmente o conselho de jurados, cujo fim é fornecer juizes para os concursos de arquitetura.

A função de membros de júri e a de arquiteto consultor deverá ser remunerada.

Dos prêmios:

o valor do maior prêmio em dinheiro não deverá ser inferior ao honorário fixado na tabela dos institutos ou associações de arquitetos.

---

Além do prêmio ao primeiro classificado, caberá de pleno direito a execução do projeto definitivo, especificações, detalhes e orçamentos bem como a direção técnica e artística da obra, percebendo os honorários que lhe competirem de acordo com a tabela das associações oficiais de arquitetos.

Não poderão ser modificados o número, classificação e importância dos prêmios, estipulados no edital do concurso.

CONCURSOS PUBLICOS / REGULAMENTOS

fonte: concursos públicos  
arquitetura roberto magno de carvalho  
arquitetura e urbanismo, março-abril 1940, p. 102-105

---

RECOMENDAÇÕES DOS  
CONGRESSOS NACIONAIS  
DE ARQUITETOS  
RELATIVOS AOS CONCURSOS

---

CONCURSOS DE ARQUITETURA / CONGRESSOS NACIONAIS

3º CONGRESSO BRASILEIRO DE ARQUITETOS

1953 – BELO HORIZONTE

6º CONGRESSO BRASILEIRO DE ARQUITETOS

1966 – SALVADOR

7º CONGRESSO BRASILEIRO DE ARQUITETOS

1968 – BELO HORIZONTE

9º CONGRESSO BRASILEIRO DE ARQUITETOS

1976 M- SÃO PAULO

10ª ENSA

1985 – SALVADOR

12º CONGRESSO BRASILEIRO DE ARQUITETOS

1985 – BELO HORIZONTE

CONCURSOS DE ARQUITETURA / CONGRESSOS

III CONGRESSO BRASILEIRO DE ARQUITETOS

1953 – BELO HORIZONTE

TEMÁRIO

GRUPO I: INTERESSES PROFISIONAIS

TEMA: ATRIBUIÇÕES DO ARQUITETO E SEUS DIREITOS

- necessidade de serem garantidos aos arquitetos, por regulamentação de lei, os projetos de obras públicas;
- a obrigatoriedade de maioria de arquitetos na composição de júris de concursos de arquitetura e sua oficialização;
- regulamento para concursos e tabela de honorários do IAB e sua oficialização;
- definição de monumentalidade e sua interpretação para efeito de tabela de honorários e regulamento para concursos;

CONCURSOS DE ARQUITETURA – CONGRESSOS

fonte: III congresso nacional de arquitetos  
antonio botelho pereira  
belo horizonte, iab-mg, 1953 p. 7



CONCURSOS DE ARQUITETURA

VI CONGRESSO BRASILEIRO DE ARQUITETOS

SALVADOR – 1966

GRUPO 6: QUESTÕES RELATIVAS AO EXERCÍCIO PROFISSIONAL EM FUNÇÃO  
DA ARQUITETURA E O MEIO HUMANO

os arquitetos brasileiros recomendam ainda:

o estabelecimento de condições favoráveis ao pleno exercício da profissão do arquiteto, ...  
não sendo admitida a concorrência de preço, para planos e projetos.

que pela sua natureza, os trabalhos de planejamento e as obras sejam contratadas separadamente, e os contratos de obras sejam precedidos da elaboração de projetos completos. E, em decorrência disto, que sejam separados os financiamentos que se destinam à elaboração de planos e projetos dos referentes à execução das respectivas obras.

CONCURSOS DE ARQUITETURA / CONGRESSOS

fonte: Ac arquitetura e construção 1(3):13 janeiro-março 1967

CONCURSOS DE ARQUITETURA / CONGRESSOS

7º CONGRESSO BRASILEIRO DE ARQUITETOS

BELO HORIZONTE – 1968

TEMÁRIO DO CONGRESSO

TEMA I – EXERCÍCIO DA PROFISSÃO DO ARQUITETO

I.2 LEGISLAÇÃO, MERCADO E ORGANIZAÇÃO PROFISSIONAL DO ARQUITETO.

no 2º grupo serão discutidos os trabalhos que versarem sobre os problemas relativos à toda legislação que rege a atividade profissional, inclusive remuneração do arquiteto e regulamentação de concursos.

TEMA I.1

IAB-SP

COMENTÁRIO SOBRE O ROTEIRO PARA A PUBLICAÇÃO

TIPOS DE SERVIÇOS

NORMAS PARA A SELEÇÃO DE PROFISSIONAIS

o IAB tem, atualmente, 2 critérios para a seleção de profissionais: o concurso e a livre escolha.

entretanto, esses critérios tem se revelado insuficientes, para atender à dinâmica administrativa. Se propõe então, que o IAB se provenha de novos instrumentos, como os referidos na proposta de roteiro. Já existe uma experiência em São Paulo (ver norma em anexo).

O IAB E OS NOVOS PROCESSOS DE PLANEJAMENTO

ARQ. ALBERTO R. BOTTI

Propomos: 2 seja manifestada a firme determinação do órgão de classe no sentido de sua participação necessária, quer em termos de consultoria, quer em termos de júri, de todas as formas de concurso, concorrência, etc ..., que envolvam o projeto arquitetônico.

CONCURSOS DE ARQUITETURA / CONGRESSOS

fonte: iab df

VII congresso brasileiro de arquitetos

belo horizonte 21 a 29 de setembro de 1968

RELATÓRIOS DOS GRUPOS 1 E 2, APROVADOS NA 2ª REUNIÃO PLENÁRIA DO  
7º CONGRESSO:

relatório b:

propomos:

2.1 encontrar a melhor forma de divulgar e esclarecer os artigos da lei  
5134/66:

- o artigo 83º:

que proíbe a concorrência de preços para projetos.

2.4 recomendar aos departamentos que façam gestões junto aos órgãos  
federais, estaduais e municipais no sentido de que aprovem normas para a  
seleção de profissionais ou firmas para a elaboração de estudos e projetos.

anexo 1:

5 normas para a seleção de profissionais ou firmas para a elaboração de  
estudos e projetos:

5.1 livre escolha

5.2 cadastramento

5.3 qualificação

5.4 concursos de títulos e de anteprojetos.

## 9º CONGRESSO BRASILEIRO DE ARQUITETOS

SÃO PAULO – 1976

## MOÇÕES – ATUAÇÃO PROFISSIONAL

sobre o regulamento dos concursos:

que os IABS e sindicatos estudem uma reformulação dos regulamentos de concurso de projetos, com o objetivo de reduzir os investimentos dos escritórios, abrindo perspectivas para todos os profissionais e não somente para os grandes escritórios. Por outro lado, deve-se estudar uma maneira de o IAB ter maior interferência na organização de concursos.

sobre os setores de projetos:

a criação de setores de projetos, em organismos federais, municipais e estaduais tem trazido prejuízos para os escritórios de arquitetura e também para os arquitetos autônomos. Estes setores vêm tolhendo a atividade profissional, como também contribuindo para o aviltamento da tabela de honorários profissionais.

isso se constata, pois esses órgãos, usando seus profissionais, não raras vezes apenas esboçam um “estudo preliminar” e burlando o artigo 83, da lei 5194 colocam este estudo em forma de “concorrência pública de preço para desenvolvimento do projeto”, no pressuposto de que um projeto deva ser ainda objeto de desenvolvimento e não de detalhamento.

cabe salientar ainda que, quando concursos são promovidos, esses órgãos fazem-nos sem critérios definidos para estipular os valores dos prêmios.

CONCURSOS DE ARQUITETURA / CONGRESSOS

fonte: anais IX congresso brasileiro de arquitetos  
são paulo outubro 1976, iab, P. 35



X ENSA

1985 SALVADOR

GRUPO I – LEGISLAÇÃO E RELAÇÕES PROFISSIONAIS E TRABALHISTAS

RECOMENDAÇÕES

VI – CONCURSOS PÚBLICO

concurso público – o 10º ensa recomenda a participação dos sindicatos na promoção de concursos públicos de projetos, em conjunto com o IAB, colaborando na atualização da regulamentação existente.

(p. 6)

VI – CONCURSOS PÚBLICO

o X ensa defende e propugna pela realização de concursos públicos de arquitetura como forma de democratizar e tornar mais justa a distribuição das oportunidades de trabalho, considerando oportuna e necessária a imediata reformulação geral das normas existentes, propondo uma ampla discussão a ser levada a efeito no âmbito do XII congresso brasileiro de arquitetos.

o X ensa, a respeito de concursos públicos de arquitetura, manifesta-se no sentido de que sejam materializadas as seguintes intenções:

1 – seja proposta ao IAB a participação dos sindicatos. Apas e fna, junto à organização de todos os concursos de arquitetura.

2 – nesse sentido, o X ensa recomenda a participação dos sindicatos na promoção de concursos públicos de projetos em conjunto com o IAB, colaborando na atualização da regulamentação existente.

3 – o elenco das recomendações, em anexo, seja subsídio fundamental da atualização proposta no item 2.

3.1 – ter um observador dos sindicatos e/ou da fna junto aos organizadores. acompanhar as etapas do concursos (elaboração do edital, entrega dos trabalhos, julgamento, montagem da exposição).

3.2 – todos os profissionais envolvidos na organização do concurso devem ser remunerados (consultor, jurados, observador).

3.3 – todos os arquitetos habilitados a exercer a profissão podem participar do concurso (sistema de taxas diferenciadas – desconto a quem pertencer ao órgão organizador).

3.4 – indicação pelos concorrentes de ao menos um membro do júri (no momento da inscrição, cada equipe recebe um cartão a ser entregue junto ao projeto – o que tiver maior votação é escolhido).

3.5 – mínimo de cinco jurados, sendo a maioria de arquitetos.

3.6 – todo o concurso deve ter vencedor e os três primeiros prêmios em dinheiro.

3.7 – exposição pública imediatamente após o resultado de todos os trabalhos julgados e divulgação da ata do júri).

3.8 – parecer por escrito de ao menos os trabalhos premiados (com explicitação precisa dos critérios de julgamento).

3.9 – o júri é soberano nos limites do edital.

3.10 – o descumprimento do edital elimina automaticamente o concorrente (o trabalho não vai a julgamento).

3.11 – o concurso será de idéias ou estudo preliminar. Caso o promotor deseje um concurso a nível de anteprojeto, será feito em duas etapas, a primeira de estudo preliminar e a segunda remunerada.

3.12 – apresentação padronizada pelo edital de:

- a número de pranchas;
- b tipo de representação gráfica;
- c tipo de cópia.

3.13 – explicitação dos critérios de julgamento no edital;

- obrigação por parte do promotor, da contratação do arquiteto vencedor para o desenvolvimento do projeto;
- os concursos serão sempre a nível nacional;
- os organizadores devem promover debates com o júri após o julgamento com data marcada em edital;
- a identidade dos jurados devem ser de conhecimento dos concorrentes.

(p. 90)

CONCURSOS DE ARQUITETURA / SINDICATOS

fonte: XII congresso brasileiro de arquitetos  
Projeto, sp, (81):6, 90 novembro 1985

XII CONGRESSO BRASILEIRO DE ARQUITETOS "VILANOVA ARTIGAS"  
BELO HORIZONTE – 1985

Conclusões

GRUPO 9

RELAÇÕES DE TRABALHO NA PRODUÇÃO DE ARQUITETURA

ainda com relação ao tema "mercado de trabalho", o grupo se posiciona pela urgente necessidade de reestudo e alteração do atual regulamento de concursos de arquitetura do IAB/DN. Solicita, assim, que este congresso recomende a formação de uma comissão mista, composta por representantes do IAB/DN, fna e confea, para no máximo de 180 dias produzir um novo documento, usando como subsídio as resoluções do X enla, as normatizações de concurso sugeridas pelo confea ao DASP e, finalmente, remetido para o II enlep, onde será discutido e aprovado.

CONCURSOS DE ARQUITETURA / CONGRESSOS

fonte: XII congresso brasileiro de arquitetos  
sp, projeto (82):61 novembro 1985

---

**CONCURSOS  
LEGISLAÇÃO**

---



CONCURSOS DE ARQUITETURA / LEGISLAÇÃO

LEGISLAÇÃO FEDERAL

LEI FEDERAL Nº 125

3 DEZEMBRO 1935

ESTABELECE REGRAS SOBRE A CONSTRUÇÃO DE EDIFÍCIOS PÚBLICOS

ARTIGO 5º

nenhum edifício público de grandes proporções será construído sem prévio concurso para escolha do projeto respectivo.

No concurso tomarão parte somente profissionais habilitados legalmente.

CONCURSOS PÚBLICOS / LEGISLAÇÃO

Fonte: arquitetura e urbanismo, julho - agosto 1936 p. 50

direito de construir

hely lopes meirelles

são paulo, editora revista dos profissionais, 1983 4ª edição p. 378

---

LEGISLAÇÃO ESTADUAL  
GUANABARA

LEI Nº 785  
12 DE ABRIL 1965

INSTITUI OBRIGATORIAMENTE DE CONCURSOS PÚBLICOS DE PROJETOS DE OBRAS ARQUITETÔNICAS E DÁ OUTRAS PROVIDÊNCIAS.

a assembléia legislativa do estado da guanabara, nos termos do artigo 11, # 3º, da constituição do estado, promulga a lei nº 785 de 12 de abril de 1965, oriunda do projeto de lei nº 197, de 1963:

art. 1º toda obra arquitetônica isoladas ou conjunto arquitetônico a ser construído pelo estado, pelas autarquias estaduais, fundações, empresas de economia mista, ou realizadas com verbas de auxílio nacional ou internacional, de qualquer espécie ou natureza, será obrigatoriamente objeto de concurso público de projeto aberto a todos os arquitetos diplomados, desde que a previsão orçamentária total da mesma seja igual ou superior a 7.000 (sete mil) salários – mínimos mensais em vigos no estado, na época.

art. 2º toda obra de caráter artístico monumental, turístico ou paisagístico será também objeto de concurso público de projetos, aberto a todos os arquitetos diplomados, desde que a previsão orçamentária total da mesma seja igual ou superior a 7.000 (sete mil) salários mínimos mensais, em vigor no estado, na época, ficando a critério do poder executivo a realização de concursos para as obras de previsão orçamentária inferior ao limite fixado acima.

art. 3º a organização divulgação e realização dos concursos ficarão a cargo da secretaria de estado ou entidade interessada na obra, de acordo com as normas estabelecidas pelo instituto de arquitetos do brasil.

art. 4º ficam isentas das exigências desta lei unicamente as obras que já estiverem submetidas a concorrência ou cuja construção já estiver iniciada na data de sua publicação.

art. 5º a comissão julgadora de cada concurso será constituída dos seguintes membros: um arquiteto representante do governador do estado; um arquitetos do brasil – departamento da guanabara.

parágrafo único. Cada membro da comissão julgadora receberá a título de remuneração, importância igual a 3 (três) salários mínimos mensais, em vigor no estado, na época.

art. 6º a secretária do estado ou entidade interessada na obra comunicará antecipadamente ao instituto de arquitetos do brasil – departamento da guanabara – a data da abertura de inscrições para cada concurso.

£ 1º as inscrições ficarão abertas durante o prazo de pelo menos 30 (trinta) dias.

£ 2º o prazo para apresentação dos projetos será de pelo menos 30 (trinta) dias, a critério da secretaria de estado ou entidade interessada na obra.

£ 3º o resultado do julgamento será publicado dentro de 15 (quinze) dias no máximo, a contar do encerramento da entrega dos projetos.

art. 7º serão conferidos 5 (cinco) ou mais prêmios aos primeiros colocados no julgamento dos projetos de cada concurso, no montante total de 2% (dois por cento) sobre o valor da previsão orçamentária total do custo da obra, ficando o valor de cada prêmio e o número deles a critério da secretaria de estado ou entidade interessada na obra.

parágrafo único. Estes prêmios serão pagos no prazo máximo de 15 (quinze) dias, a contar da data da publicação do resultado do concurso, sem prejuízo dos honorários devidos ao primeiro colocado pelo desenvolvimento do projeto.

art. 8º ao arquiteto primeiro classificado caberá o direito de celebrar o contrato para elaboração e execução do projeto definitivo, bem como o desenvolvimento integral do mesmo e a indispensável fiscalização arquitetônica.

art. 9º os trabalhos contratados com o arquiteto vencedor serão remunerados de acordo com o que estabelecer a tabela do instituto de arquitetos do brasil, em vigor na época.

art. 10º caso a obra não seja construída, ao autor do projeto vencedor não caberá qualquer indenização além do prêmio e dos honorários referidos nos artigos anteriores.

art. 11º as importâncias relativas aos prêmios, honorários e remunerações, relacionadas nos artigos anteriores, serão tiradas, em caso, da própria verba destinada a obra, que deverá ser calculada de modo a satisfazer esta condição.

art. 12º a presente lei entrará em vigor na data de sua publicação, revogadas as disposições em contrario.

assembléia legislativa do estado da guanabara, 12 abril 1965

edson guimarães, presidente, em exercício.

autor: dep. carvalho netto.

(d.o . do estado da guanabara, página 1, 14 abril 1965)

## LEGISLAÇÃO FEDERAL

DECRETO LEI Nº 200

25 FEVEREIRO 1967

## ARTIGO 144

a elaboração de projetos poderá ser objeto de concurso, com estipulações de prêmios aos concorrentes classificados, obedecidas as condições que se fixarem em regulamento.

## CONCURSOS PÚBLICOS / LEGISLAÇÃO

DECRETO Nº 73.140

9 NOVEMBRO 1973

## TITULO I

## DISPOSIÇÕES PRELIMINARES

## art. 1º

as licitações e contratos, relativos a obras e serviços de engenharia, reger-se-ão, na administração federal direta e autárquica pelas normas do título XII do decreto-lei nº 200, de 25 de fevereiro de 1967, e pelas disposições desde decreto.

## art. 2º

as obras ou serviços de engenharia, estimados em valor superior a 15.000 vezes o maior salário mínimo mensal vigente do país, necessários à exploração de serviços federais em regime de concessão ou autorização a pessoas de direito público ou privado, serão por estas contratados mediante anúncio público das condições para qualificação e seleção, com antecedência da habitação e designação de lugar, data e hora para abertura dos propostas e para ciência da decisão final.



parágrafo único:

a autoridade federal competente poderá dispensar o procedimento de que este artigo, por conveniência do serviço justificada em pedido do titular da concessão ou a autorização.

## LEGISLAÇÃO FEDERAL

## PARECER DA CONSULTORIA GERAL DA REPÚBLICA

1977

Nº L – 135 DE 28 DE FEVEREIRO DE 1977

APROVO EM 22 ABRIL DE 1977

PROCESSO: 002-C-77-PR. -2.221-67

ASSUNTO: elaboração de projetos: dispensa de licitação por motivo de notória especialização.

EMENTA: a dispensa de licitação para a contratação de serviços com profissionais ou firmas de notória especialização (artigo 126, § 2º, “d”, do dl número 200 de 1967) supõe características de notável singularidade no modo da prestação ou no resultado a obter, não suscetíveis de execução se não por determinado profissional ou firma especializada, em grau incomparável com os demais, portanto em circunstâncias materialmente do confronto licitatório.

III: a elaboração de projetos em geral, e, especialmente, de projetos de engenharia e arquitetura, está sujeita, em princípio, licitação, na forma de seleção de qualidade ou de melhor técnica em que, por não dominante o critério do melhor preço incorre, contradição com o vigente artigo 83, da lei nº 5.194, de 1966. Somente é dispensável a licitação, em tais casos, quando ocorrentes, em concreto, os pressupostos legais, inadmissível uma desobrigação genérica para a categoria.

III: o sentido do artigo 144, do decreto-lei nº 200, de 1967 é, exclusivamente, o de conferir à autoridade administrativa a faculdade de proceder a concurso, - modalidade de licitação - para a elaboração de projetos desde que lhe pareça conveniente e adequado do que o procedimento estrito, constituindo eficaz observância do princípio legal obrigatório.

## CONCURSOS PÚBLICOS/LEGISLAÇÃO

### CONCURSOS DE ARQUITETURA / LEGISLAÇÃO

#### MINUTA DE LEI DE REGULAMENTAÇÃO PROFISSIONAL DO ARQUITETO PARA SUBSTITUIR A LEI Nº 5.194 DE 24/12/1966

1980

#### CAPÍTULO I DO ARQUITETO

##### ARTIGO 19

os trabalhos profissionais relativos a planejamento e projeto de arquitetura e urbanismo são poderão ser objeto de concorrência de preço, devendo, quando for o caso, ser objeto de concurso público.

### CONCURSOS DE ARQUITETURA / LEGISLAÇÃO

fonte: anteprojeto de lei do exercício profissional de arquitetura  
projeto (18): 61 janeiro – fevereiro 1980

## CONCURSOS DE ARQUITETURA / LEGISLAÇÃO

DECRETO Nº 6.946

17 SETEMBRO 1981

art. 2º a modalidade de licitação será determinada em função dos seguintes limites:

I – concorrência – na contratação de compras ou serviços de valor igual ou superior a 25.000 (vinte e cinco mil) vezes o maior valor de referência – mvr vigente no país, a que se refere a lei nº 6.205, de 29 de abril de 1975, e na contratação de obras de valor igual ou superior a 35.000 (trinta e cinco mil) mvr;

II – tomada de preço – na contratação de compras ou serviços de valor inferior a 25.000 (vinte e cinco mil) mvr e igual ou superior a 250 (duzentos e cinquenta) mvr e na contratação de obras de valor inferior a 35.000 (trinta e cinco mil) mvr e igual ou superior a 1.250 (mil duzentos e cinquenta) mvr;

III – convite – na contratação de compras ou serviços de valor inferior a 250 (duzentos e cinquenta) mvr e igual ou superior a 15 (quinze) mvr e na contratação de obra de valor inferior a 1.250 (mil duzentos e cinquenta) mvr e igual ou superior a 125 (cento e vinte e cinco) mvr.

art. 3º é dispensável a licitação nas compras ou execução de obras e serviços cujo valor seja inferior a 15 (quinze) mvr, tratando-se de obras.

art. 4º na habilitação às licitações, exigir-se-á dos interessados exclusivamente prova relativa;

I – à capacidade jurídica e à regularidade fiscal;

II- à capacidade técnica;

III- à idoneidade financeira;

art. 5º para a realização, de tomadas de preços, as unidades administrativas manterão registros cadastrais, atualizados periodicamente, de habilitação de interessados em licitações.

£ 1º o cadastro se constituirá de uma parte básica, que conterà os elementos referentes à capacidade jurídica e regularidade fiscal do interessado, e de uma parte específica, relativa à sua capacidade técnica e idoneidade financeira.

£ 2º a parte especificada do cadastro será organizada de acordo com as necessidades e peculiaridades de cada unidade administrativa.

£ 3º os órgãos e entidades que não dispuserem de registro cadastral poderão valer-se do registro de qualquer outro órgão ou entidade da administração direta ou indireta, bem como de fundação instituída ou mantida pelo poder público.

£ 4º serão fornecidos aos interessados, pelas unidades cadastrantes, certificados de registro cadastral, com validade de 12 (doze) meses, a contar da data de sua expedição.

£ 5º a prova de registro na parte básica do cadastro de um órgão ou entidade da administração federal será válida, para todos os fins previstos nesta lei e restante legislação pertinente a licitações, perante os demais órgãos ou entidades, bem como as fundações instituídas ou mantidas pela união.

art. 6º nas licitações para contratação de compras, serviços e obras de pequeno valor e reduzida complexidade, a prova da capacidade técnica poderá ser feita de forma simplificada, com a observância do disposto no art. 8º

art. 7º quando for exigida, a critério da autoridade competente, a prestação garantida a que se refere o art. 135 do decreto-lei nº 200, de 25 de fevereiro de 1967, será sempre permitido ao licitante preferir a fiança bancária às outras modalidades de garantia.



art. 8º cabe ao poder executivo:

I – regular a organização de cadastro e a expedição dos respectivos certificados de registro.

II – rever, periodicamente, os limites estabelecidos no art. 2º, para o fim de ajustá-los às variações, de natureza geral ou específica, nos níveis de preços de bens e serviços vigentes no país;

III – ajustar as normas relativas a licitações à natureza peculiar dos órgãos a que se refere o art. 172 do decreto-lei nº200, de 25 de fevereiro de 1967;

IV – dispor sobre a prova da capacidade jurídica e da regularidade fiscal dos participantes em licitações promovidas no âmbito da administração direta e indireta e por fundações instituídas ou mantidas pelo poder público.

art. 9º são revogados o art. 2º da lei nº 5.456, de 20 de junho de 1968, a alínea “i” do # 2º ao art. 126, os § 5º e 6º do art. 127 o art. 128 e seus parágrafos e o art. 131 do decreto-lei nº 200, de fevereiro de 1967, e demais disposições em contrário.

## LEGISLAÇÃO FEDERAL

PROPOSTA DE REGULAMETAÇÃO DO ARTIGO 144 DO DECRETO-LEI 200  
PELO IAB-DF EM 1981

## CONCURSOS DE ARQUITETURA

proposta do iab-df para regulamentação e institucionalização do concurso de arquitetura, através dos dispositivos legais existentes, sempre que os órgãos oficiais, de qualquer natureza, optarem por esta forma de escolha, mediante a participação obrigatória do instituto de arquitetos do brasil.

o trabalho, apesar de sua estrutura acabada, está aberto às contribuições para seu aperfeiçoamento e sujeito às alterações cabíveis.

a presente proposta tem o caráter de minuta de projeto de lei, com a linguagem próxima à oficial para estes fins e podendo, portanto – se – aprovada – ser apresentada via poder legislativo.

## projeto de lei

regulamenta o artigo 144 do decreto – lei nº 200, de 25 de fevereiro de 1967, dispondo sobre a realização de licitação pública sob a modalidade de concurso de anteprojeto de arquitetura.

## art. 1º

as licitações públicas para elaboração de projetos de arquitetura, na modalidade de concurso, serão realizadas obrigatoriamente mediante convênio com o instituto de arquitetos de brasil, nesta lei mencionado pela sua sigla iab – atuando o contratante como entidade promotora do concurso;

art. 2º

nos convênios a serem celebrados, será obrigatoriamente aplicado ao concurso o regulamento de concursos de ante-projetos de arquitetura elaborado pelo conselho superior do iab;

art. 3º

poderão participar dos concursos, todos os arquitetos legalmente habilitados no país;

art. 4º

o julgamento dos trabalhos apresentados ao concurso serão obrigatoriamente feito por júri constituído por maioria de arquitetos pertencentes ao corpo de jurados do iab, cabendo à entidade promotora a escolha dos nomes e seus respectivos suplentes;

art. 5º

o júri será composto, no mínimo, de dois arquitetos do corpo de jurados do iab em um arquiteto de livre indicação da entidade promotora, podendo este número ser ampliado, mantendo-se sempre o número ímpar de membros e a maioria do corpo de jurados do iab;

art. 6º

as premiações dos anteprojetos classificados nos concursos, serão estipulados em cada convênio, sendo obrigatório garantir-se a um único trabalho vencedor a contratação da elaboração do projeto completo;

art. 7º

deverá constar obrigatoriamente de cada convênio o respectivo contrato de trabalho a ser aplicado na contratação do vencedor do concurso, ficando claras e explícitas as condições de trabalho e remuneração;

art. 8º

o poder executivo regulamentará a presente lei no prazo de 90 (noventa) dias;

art. 9º

esta lei entrará em vigor na data de sua aplicação;

art. 10º

revogam-se as disposições em contrário.

A C MORAES DE CASTRO

LEGISLAÇÃO ESTADUAL  
RIO GRANDE DO SUL

ORDEM DE SERVIÇO Nº 48/83-87

16 JULHO 1984

DISPÕES SOBRE AS LICITAÇÕES PARA OBRAS PÚBLICAS, SERVIÇOS TÉCNICOS E CONCURSOS DE PROJETOS NO ÂMBITO DA ADMINISTRAÇÃO ESTADUAL.

o governo do estado rio grande do sul, no uso de suas atribuições legais, e considerando os preceitos federais contidos nos artigos 15, 68, e 69 da lei nº 5.194, de dezembro de 1966 e no artigo 1º da lei nº 6.496, de 7 de dezembro de 1977, determina:

art. 1º

os editais de licitação para obras públicas, serviços técnicos e para concursos de projetos, no âmbito da administração direta e indireta do estado, inclusive fundações e empresas subsidiárias, deverão conter cláusula que exijam;

I – prova de que a empresa ou pessoa física de engenharia, arquitetura e agronomia – crea, sob cuja jurisdição se achar o local de sua atividade, bem como de que se encontre em dia com suas anuidades;

II – obrigatoriedade de apresentação pela empresa ou técnico, do contrato resultante da licitação, devidamente anotado no respectivo crea, sob pena de não serem pagas as parcelas vincendas do valor contratual;

III – indicação nominal no contrato mencionado item II, dos profissionais responsáveis pela obra ou serviço objeto do mesmo.

art. 2º

esta ordem de serviço entrará em vigor na data de sua publicação.

palácio piratini, em pouso alegre, 16 de julho de 1984.



Jair Soares  
Governador do estado

CONCURSOS DE ARQUITETURA / LEGISLAÇÃO

Fonte: Diário oficial do estado do rgs edição de 16 de julho de 1984.

## CONCURSOS DE ARQUITETURA / IAB – SASP

## CONTRATAÇÃO DE OBRAS: PROPOSTA DO SASP E IAB VAI AO TRIBUNAL DE CONTAS

1985

o sindicato dos arquitetos de são paulo e o iab/sp enviaram ofício ao presidente do tribunal de contas do município de são paulo, paulo planet buarque, apresentando proposta solicitando a interferência dessa autarquia na criação de novos procedimentos que eliminem os vícios e obstáculos existentes na contratação de projetos e serviços relativos à arquitetura e as atribuições do arquiteto. o ofício faz parte da luta empreendida pelo sasp, que visa garantir a participação profissional do arquiteto, em condições dignas e corretas, nos planos de obras públicas da cidade. essa luta já teve várias vitórias, como a recente sustação do edital da cohab, que não cumpria os itens de licitação por preço.

Segundo o documento, as propostas levam em conta as seguintes considerações:

2- os prejuízos e ônus causados aos arquitetos e à sociedade pela colocação de obras em concorrentes instruídas com projetos básicos, incompletos ou insuficientemente claros, conforme artigo 3º e lei estadual nº 89.

3- a ilegalidade da concorrência de preços para projetos (artigo 83 da lei 5.194/66), praticada diretamente ou camuflada como licitação.

4- o uso indevido da notória especialização, como desculpa para favorecimento político ou prática do clientelismo.

e sugere as seguintes medidas:

---

2- vigilância quanto às concorrências de preços de projetos, incentivando e recomendando que sejam usadas as tabelas oficiais das entidades de classe, para a remuneração daqueles serviços.

3- incentivo às formas mais democráticas de contratação, quer por escolha através da qualidade proposta (concurso de idéias, propostas técnicas), quer por adjudicação direta e em rodízio, a partir da pré qualificação dos cadastros.

6- incentivo à regulamentação da legislação, de forma separada para as atividades de projeto e de obra.

---

CONCLUSÕES

---

---

**BIBLIOGRAFIA**

---



BIBLIOGRAFIA GERAL

1 A EXPERIÊNCIA DE CONCURSOS EM PAÍSES ESTRANGEIROS

APEELBAUN, STANLEY

THE NEW YORK WORLD'S FAIR 1939/1940  
NEW YORK, DOVER PUBLICATIONS, 1977

CHESLIN, FRANÇOIS e PICON – LEFEBVRE, VIRGINIE

LA GRANDE ARCHE DE LA DEFENSE  
MILAN – PARIS, ELECTA FRANCE, 1989

CONCOURS D'ARCHITECTURE GUIDE POUR LE BOM USAGE DES COMPETITIONS EM MATIERE  
DE CONSTRUCTIONS PUBLIQUES

PARIS, EDITIONS DU MONITEUR, 1982

DARRAGH, JOAN

A NEW BROOKLYN MUSEUM THE MASTER PLAN COMPETITION  
NEW YORK, RIZZOLI, 1988

GONÇALVES, RUI MARIO E DIAS FRANCISCO DA

10 ANOS DE ARTES PLÁSTICAS E ARQUITETURA EM PORTUGAL 1974 – 1984 LISBOA,  
EDITORIAL CAMINHO, 1985

HAAN, HILDE DE e HAAGSMA, IDS

INTERNATIONAL ARCHITECTUAL COMPETITIONS OF THE LAST 200 YEARS  
LONDON, THAMES & HUDSON, 1988

JONG, CEES DE e MATTIE, ERIK

ARCHITECTUAL COMPETITIONS 1792 TODAY  
MAARDEN, TASCHEN, 1994

LOS CONCURSOS Y LA S. C. A.

BOGOTÁ, S. C. A., 1973

SOCIEDAD CENTRAL DE ARQUITECTOS 100 ANOS DE COMPROMISO

COM EL PAIS 1886 / 1986  
BUENOS AIRES, S. C. A. 1986

SPREIREGEN, PAUL D.

DESIGN COMPETITONS  
NEW YORK, MCGRAW – HILL, 1979

VAGO, PIERRE

CONCURSOS INTERNACIONAIS  
SÃO PAULO, IAB – SP, 1973  
(TEXTO TRANSCRITO DA REVISTA L'ARCHITECTURA D'AUJOURD'HUI, SETEMBRO 1972)

WYNNE, GEORGE G.

LEARNING FROM ABROAD WINNING DESIGNS: THE COMPETITIONS RENAISSANCE  
NEW BRUNSWICK NEW JESSEY, TRANSACTION BOOKS, 1981

## 2 A EXPERIÊNCIA NO BRASIL

- AGOSTINHO, EMILY NA TABAKI (ORG.)  
ÍNDICE DA ARQUITETURA BRASILEIRA  
SÃO PAULO, FAUUSP, 1995 1984-1989
- AMARAL, ARACY (COORDENAÇÃO)  
ARQUITECTURA NEOCOLONIAL AMERICA LATINA CARIBE ESTADOS UNIDOS.  
SÃO PAULO, MEMORIAL – FONDO DE CULTURA ECONÓMICA, 1994
- AMERICANO, JORGE  
SÃO PAULO NESSE TEMPO: 1915 – 1935.  
SÃO PAULO, MELHORAMENTOS, 1962
- ARGAN, GIULÍO CARLO  
BRUNELLESCHI  
MADRID, XARAID EDICIONES, 1981
- ARQUITETURA BRASILEIRA APÓS BRASÍLIA /  
DEPOIMENTOS CARLOS M. FAYET, F. ASSIS REIS, MARCELLO FRAGELLI, RUY OHTAKE,  
RIO DE JANEIRO IAB – RJ, 1978
- ARQUITETURA BRASILEIRA APÓS BRASÍLIA/  
DEPOIMENTOS EDGAR GRAEFF, FLAVIO MARINHO REGO, JOAQUIM GUEDES, JOÃO  
FIGUEIRAS LIMA  
RIO DE JANEIRO, IAB – RJ, 1978
- ARQUITETURA BRASILEIRA APÓS BRASÍLIA/  
DEPOIMENTOS LUIZ PAULO CONDE, JÚLIO KATINSK, MIGUEL ALVES PEREIRA  
RIO DE JANEIRO, IAB – RJ, 1978
- ARQUITETURA E DESENVOLVIMENTO NACIONAL  
DEPOIMENTOS DE ARQUITETOS PAULISTAS  
SÃO PAULO, IAB – SP E PINI, SP
- ARTIGAS, JOÃO BATISTA VILLANOVA  
CAMINHOS DA ARQUITETURA  
SÃO PAULO, COSAC & NAIFY EDIÇÕES, 1999
- ARTIGAS, JOÃO BATISTA VILLANOVA  
MEMORIAL PARA CONCURSO – PROFESSOR TITULAR  
SÃO PAULO, FAUUSP, 1984
- BENCHIMOL, JAIME LARRY  
PEREIRA PASSOS: UM HAUSSMANN TROPICAL  
RIO DE JANEIRO, SECRETARIA MUNICIPAL DE CULTURA, 1922
- BENS CULTURAIS ARQUITETÔNICO NO MUNICÍPIO E NA REGIÃO METROPOLITANA DE  
SÃO PAULO  
SÃO PAULO, ANM – EMPLASA – SEMPLA, 1984
- BELOCH, DSRAEL E ABREU, ALZIRA ALVES DE  
DICIONÁRIO HISTÓRICO – GEOGRÁFICO BRASILEIRO: 1930 – 1983  
RIO DE JANEIRO, FORENSE – UNIVERSITÁRIA, 1984 4V.
- BONDUKI, NABIL GEORGES (ORGANIZADOR)  
AFONSO EDUARDO REIDY  
SÃO PAULO: INSTITUTO LINA BO E P. M. BARDI;  
LISBOA: EDITORIAL BLAU, 1999
- BRAZIL, ÁLVARO VITAL  
ÁLVARO VITAL BRAZIL – 50 ANOS DE ARQUITETURA  
SÃO PAULO, NOBEL, 1986

- BRENNA, GIOBANNA ROSSO DEL (ORGANIZADORA)  
O RIO DE JANEIRO DE PEREIRA PASSOS  
RIO DE JANEIRO, INDEX, 1985
- BRITO, MARIO DA SILVA  
HISTÓRIA DO MODERNISMO BRASILEIRO: ANTECEDENTES DA SEMANA DE ARTE  
MODERNA.  
RIO DE JANEIRO, CIVILIZAÇÃO BRASILEIRA, 1964
- BRUAND, YVES  
ARQUITETURA CONTEMPORÂNEA NO BRASIL  
SÃO PAULO, PERSPECTIVA, 1981
- BRUNO, ERNANI SILVA  
HISTÓRIA E TRADIÇÕES DA CIDADE DE SÃO PAULO  
SÃO PAULO, HUCITEC, 1991, 4ª EDIÇÃO
- CAMPOS, EUDES  
ARQUITETURA PAULISTANA SOB O IMPÉRIO ASPECTOS DA FORMAÇÃO DA CULTURA  
BURGUESA EM SÃO PAULO  
SÃO PAULO, FAUUSP, TESE DE DOUTORADO, 1997, 4 V.
- CANEZ, ANNA PAULA  
FERNADO CORONA E OS CAMINHOS DA ARQUITETURA MODERNA EM PORTO ALEGRE  
PORTO ALEGRE, RITTER DOS REIS, 1998
- CARVALHO, MARIA CRISTINA WOLFF DE  
RAMOS DE AZEVEDO  
SÃO PAULO, EDUSP, 2000
- CAVALCANTI, CARLOS E AYALA, WALMIR  
DICIONÁRIO DE ARTISTAS PLÁSTICOS – 4 V.  
BRASÍLIA MEC – INL, 1973
- CAVALCANTI, LAURO  
AS PREOCUPAÇÕES DO BELO  
RIO DE JANEIRO, TAURUS EDITORA, 1995
- COELHO, EDMUNDO CAMPOS  
AS PROFISSÕES IMPERIAIS MEDICINA, ENGENHARIA E ADVOCACIA NO RIO DE  
JANEIRO, 1822 – 1930  
RIO DE JANEIRO, RECORD, 1999
- COSTA, EUNICE R. RIBEIRO (COORDENAÇÃO)  
ÍNDICE DE ARQUITETURA BRASILEIRA 1950 / 70  
SÃO PAULO, FAUUSP, 1974
- COSTA, EUNICE R. RIBEIRO (COORDENAÇÃO)  
ÍNDICE DE ARQUITETURA BRASILEIRA 1971 / 80  
SÃO PAULO, FAUUSP: BRASÍLIA – MEC. 1982
- COSTA, EUNICE R. RIBEIRO (COORDENAÇÃO)  
ÍNDICE DE ARQUITETURA BRASILEIRA 1981 / 83  
SÃO PAULO, FAUUSP: BRASÍLIA – MEC. 1982
- COSTA, LÚCIO  
LÚCIO COSTA: REGISTRO DE UMA VIVÊNCIA  
SÃO PAULO, EMPRESA DAS ARTES, 1995
- DAHER, LUIS CARLOS  
ARQUITETURA E EXPRESSIONISMO  
SÃO PAULO, FAUUSP – DISSERTAÇÃO MESTRADO, 1979

- DAHER, LUIS CARLOS  
FLÁVIO DE CARVALHO: ARQUITETURA E EXPRESSIONISMO  
SÃO PAULO, PROJETO, 1982
- DAHER, LUIS CARLOS  
FLÁVIO DE CARVALHO: A VOLÚPIA DA FORMA  
SÃO PAULO, K - MWM MOTORES, 1984
- FABRIS, ANNATERESA (ORGANIZAÇÃO)  
ECLETISMO NA ARQUITETURA BRASILEIRA  
SÃO PAULO, NOBEL - EDUSP, 1987
- FABRIS, ANATERESA (ORGANIZADORA)  
MONUMENTO A RAMOS DE AZEVEDO  
SÃO PAULO,
- FERRAZ, GERALDO  
WARCHAVCHIK  
SÃO PAULO, MASP, 1965
- FLYNN, MARIA HELENA DE MORAES BARROS  
CONCURSOS PÚBLICOS PARA O MONUMENTO DO IPIRANGA EM:  
"AS MARGENS DO IPIRANGA: 1890 - 1990"  
SÃO PAULO, MUSEU PAULISTA - USP, 1990  
CATÁLOGO DA EXPOSIÇÃO
- FRANCK, KLAUS & GUIDION, SIGFRIED  
AFFONSO EDUARDO REIDY BAUTEN UND PROJEKTE  
STUTTGART, VERLAG GERED HATJE, 1960
- FROTA, LÉLIA COELHO  
ALCIDES ROCHA MIRANDA CAMINHO DE UM ARQUITETO  
RIO DE JANEIRO, UFRJ, 1993
- FROTA, LÉLIA COELHO  
ALCIDES ROCHA MIRANDA  
RIO DE JANEIRO, UFRJ, 1993
- GONDIN, DJANIRA OITICICA E OUTROS  
DELFIM AMORIM - ARQUITETO  
RECIFE, IAB - PE, 1981
- GOODWIN, PHILIP L.  
BRAZIL BUILDS: ARCHITECTURE NEW NA OLD 1632 - 1942  
NEW YORK, MUSEUM OF MODERN ART, 1943
- HARRIS, ELSABETH DAVIS  
LE CORBUSIER: RISCOS BRASILEIROS  
SÃO PAULO, NOBEL, 1987
- JOCKEY CLUB DE SÃO PAULO 1874 - 100 ANOS - 1985  
CATÁLOGO GERAL DE SEU PATRIMÔNIO ARTÍSTICO  
SÃO PAULO, JOCKEY CLUB DE SÃO PAULO, 1986
- LATORRACA, GIANCARLO (ORGANIZADOR)  
JOÃO FILGUEIRAS LIMA  
SÃO PAULO: INSTITUTO LINA BO E P. M. BARD;  
LISBOA, EDITORIAL BLAU, 1999
- LEMONS, CARLOS A C.  
ALVENARIA BURGUESA  
SÃO PAULO, NOBEL, 1985



- LEMOS, CARLOS A C.  
RAMOS DE AZEVEDO E SEU ESCRITÓRIO  
SÃO PAULO, PINI, 1993
- LISOVSKY, MAURÍCIO E MORAES DE SÁ, PAULO SÉRGIO  
COLUNAS DA EDUCAÇÃO A CONSTRUÇÃO DO MINISTÉRIO DA EDUCAÇÃO E SAÚDE  
RIO DE JANEIRO, MINC – IPHAN – FGV / CPDOC.
- LOBATO, MONTEIRO  
IDÉIAS DE JECA TATÚ  
SÃO PAULO, BRASILIENSE, 1949 2ª EDIÇÃO
- MAIA, EOLO; VASCONCELOS, MARIA JOSEFINA DE E PODESTA, SYLVIS E DE.  
3 ARQUITETOS  
BELO HORIZONTE, PAMPULHA, 1982 (46 P. DE CONCURSOS)
- MAIA, EOLO; VASCONCELOS, MARIA JOSEFINA DE E PODESTA, SYLVIS E DE.  
3 ARQUITETOS / 1980 - 1985  
BELO HORIZONTE, EDIÇÃO DOS AUTORES, 1985
- MUNDLIN, HENRIQUE EPHIM  
MODERN ARCHITECTURA IN BRAZIL  
NEW YORK, RINHOLD, 1956
- MORSE, RICHARD M.  
DE COMUNIDADE A METRÓPOLE  
BIOGRAFIA DE SÃO PAULO  
SÃO PAULO, COMISSÃO DO IV CENTENÁRIO DA CIDADE DE SÃO PAULO, 1954
- MOTTA, FLÁVIO L.  
CONTRIBUIÇÃO AO ESTUDO DO ART – NOVEAU NO BRASIL  
SÃO PAULO, FAUUSP – DISSERTAÇÃO DE MESTRADO, 1957
- NASCIMENTO, MONICA DE ARRUDA  
ÍNDICE DA ARQUITETURA BRASILEIRA 1990 / 1991  
SÃO PAULO FAUUSP, 1996
- NEVES, JOSÉ MARIA DA SILVA  
DESNHO ARQUITETÔNICO  
SÃO PAULO, ESCOLA POLITÉCNICA DA USP, 1943
- PAGLIA, DANTE  
ARQUITETURA NA BIENAL DE SÃO PAULO  
SÃO PAULO, EDIAN, 1951
- PAPADAKI, STAMO  
THE WORK OF OSCAR NIEMEYER  
NEW YORK, REINHOLD, 1951 2ª EDIÇÃO
- PENTEADO, FÁBIO  
FÁBIO PENTEADO: ENSAIOS DE ARQUITETURA  
SÃO PAULO, EMPRESA DAS ARTES 1998
- PUNTONI, ÁLVARO (ORGANIZADOR)  
VILANOVA ARTIGAS  
SÃO PAULO: INSTITUTO LINA BO E P. M. BARDI;  
LISBOA: EDITORIAL BLAU, 1997
- REIDY, AFFONSO EDUARDO  
REIDY, BAUTEN UND PROJEKTE  
ATUTT GART, VERLAG GERED HATJI, 1960



- REIS, FILHO NESTOR DOULART  
RINO LEVI  
MILÃO, EDIZIONE DE COMUNITÁ, 1974
- RIOS FILHO, ADOLFO MORALES DE LOS  
GRANDEJEAN DE MONTIGNY  
RIO DE JANEIRO, A NOITE, 1941
- RIOS FILHO, ADOLFO MORALES DE LOS  
FIGURA, VIDA E OBRA DE ADOLFO MORALES DE LOS RIOS  
RIO DE JANEIRO EDITORA BORSOI, 1959
- ROCHA, PAULO MENDES DA  
PAULO MENDES DA ROCHA  
Sã PAULO, COSAC & NAIFY, 2000
- SAIA, LUIZ  
ARQUITETURA, PAULISTA  
SÃO PAULO, FAUUSP – DEPOIMENTOS 1, 1960
- SANTOS, PAULO, FERREIRA SANTOS  
QUATRO SÉCULOS DE ARQUITETURA  
RIO DE JANEIRO, FUNDAÇÃO EDUCACIONAL ROSEMAR PIMENTEL, 1977
- SEGAWA, HUGO  
ARQUITETURAS NO BRASIL / ANOS 80  
SÃO PAULO, PROJETO
- SEGAWA, HUGO  
OSWALDO ARTHUR BRATKE  
SÃO PAULO, PRÓ EDITORES, 1997
- SILVA, GERALDO GOMES DA SILVA  
ARQUITETURA DO FERRO NO BRASIL  
SÃO PAULO, NOBEL
- SOLAR GRAND JEAN DE MONTEGNY  
AFFONSO EDUARDO REIDY  
RIO DE JANEIRO, PUC – RJ, 1885
- SOUZA, ABELARDO REIDY DE  
ARQUITETURA NO BRASIL DEPOIMENTOS  
SÃO PAULO, DIADORIM – EDUSP, 1978
- TOGNON, MARCOS  
ARQUITETURA ITALIANA NO BRASIL A OBRA DE MARCELLO PIACENTINI  
CAMPINAS, EDITORA UNICAMP, 1999
- TOLEDO, J.  
FLAVIO DE CARVALHO O COMEDOR DE EMOÇÕES  
SÃO PAULO, BRASILIENSE; CAMPINAS, UNICAMP, 1994
- VASCONCELOS, AUGUSTO CARLOS DE  
O CONCRETO NO BRASIL RECORDES – REALIZAÇÕES – HISTÓRIA  
SÃO PAULO, COPIARE, 1985
- VILLAC, MARIA ISABEL  
MENDES DA ROCHA  
LISBOA, EDITORA BLAU, 1996
- XAVIER, ALBERTO. LEMOS, CARLOS A. C. E CORONA, EDUARDO  
ARQUITETURA MODERNA PAULISTANA  
SÃO PAULO, EDITORA PINI, 1983

- XAVIER, ALBERTO.  
ARQUITETURA MODERNA EM CURITIBA  
SÃO PAULO, PINI, CURITIBA, FUNDAÇÃO CULTURAL DE CURITIBA, 1985
- XAVIER, ALBERTO E MIZOGUCHI, IVAN  
ARQUITETURA MODERNA EM PORTO ALEGRE  
SÃO PAULO, PINI, 1987
- XAVIER, ALBERTO; BRITTO, ALFREDO E NOBRE, ANA LUIZA  
ARQUITETURA MODERNA NO RIO DE JANEIRO  
SÃO PAULO, PINI - FVA, RIO DE JANEIRO - RIO ARTE, 1991
- XAVIER, ALBERTO (ORGANIZADOR)  
DEPOIMENTO DE UMA GERAÇÃO  
SÃO PAULO, ABEA - FVA - PINI, 1987
- XAVIER, ALBERTO (ORGANIZADOR)  
LUCIO COSTA : SOBRE ARQUITETURA  
PRTO ALEGRE, UFRGS - CEUAU, 1962
- WEIMER, GUNTER  
ARQUITETURA ERUDITA DA IMIGRAÇÃO ALEMÃ NO RIO GRANDE DO SUL  
SÃO PAULO, FAUUSP - TESE DE DOUTORADO, 1989
- ZABABEASCOA, ANATXCE  
VIDAS CONSTRUÍDAS BIOGRAFIAS DE ARQUITETOS  
BARCELONA, GUSTAVO GILI, 199 2ª EDIÇÃO

---

## AGRADECIMENTOS

---

## Agradecimentos

Ana Lúdia

Assis Reis (salvador)

Carlos A C. Lemos

Celso Polanezzi

Celso Paciornik

Conceição (Uni Santos)

Darci Célia de Oliveira

Eduardo Corona

Elisa Vieira de Moraes Barros Flynn

Ema Vallandro de Aragão (Porto Alegre)

Eduardo de Castro

Eduardo de Castro Mello

Eliana de Azevedo Marques

Elide Monzeglio

Enilda Ribeiro (Porto Alegre)

Ermínia M. Maricato

Ernesto Villecca Esther Buis (Curitiba)

Fábio Paranhos

Fábio Penteado

Fany P. Penteado

Fernando Frank Cabral

Fernando Martinelli

Francisco Petracco

Francisco Vanucchi

Frida Blacher (Porto Alegre)

Guilherme Flynn Paciornik

Ghilherme Mazz Dourado

Gloria Rosa da Silva

Gunter Wiemer  
Helene Afanasieff  
Hugo Segawa  
João Carlos Paiva da Silva (Porto Alegre)  
João Dourado  
João Ricardo Serran (Rio de Janeiro)  
Joel Ramalho (Curitiba)  
Jorge Czakowski (Rio de Janeiro)  
Júlio Artigas  
Lilia Miller Flynn (Rio de Janeiro)  
Luis Blacher (Porto Alegre)  
Luis Carlos Daher  
Luis Forte Neto (Curitiba)  
Luiza Klieman (Porto Alegre)  
Magali Corona (Porto Alegre)  
Marcos Prado (Curitiba)  
Maria Cleret  
Maria Luiza de Moraes Barros Flynn  
Maria Paula Flynn Castro  
Maria Ruth do Amaral Sampaio  
Marlene Yurgel  
Miguel Pereira  
Nicolau Meisel (Rio de Janeiro)  
Oswaldo Corrêa Gonçalves  
Paul Joseph Flynn (Rio de Janeiro)  
Paulo Archias Mendes da Rocha  
Pedro Paulo de Melo Saraiva  
Renato Anelli  
Rosa Artigas  
Roseli Guimarães da Silva



Rubens Meister (Curitiba)

Sandra Harumi Harada

Secretaria FAUUSP CPG (Cidinha , Denish)

Sérgio Crespo Coelho da Silva Pinto (Porto Alegre)

Sérgio Teperman

Silvio Davi Pacionik

Silvia Ficher

Sylvio Barros Sawaya

Sophia Silva Telles

Tâmara Tânia Cohen (Rio de Janeiro)

Uni Santos

Universidade Anhembi Morumbi

Vitor Flynn Pacciornik

Wolfgang Sérgio Stechenko

---

ÍNDICES

GEOGRÁFICO  
ONOMÁSTICO  
TEMÁTICO  
TIPOLÓGICO

---

---

INDICE  
CRONOLÓGICO

---

1850 CASAS DE CADELA	VILAS	RS	concurso público
1857 TEATRO DE ÓPERA LÍRICO	RIO DE JANEIRO	RJ	concurso público internacional
1870 TEATRO DA PAZ	BELÉM	PA	concurso público
1872 FRONTISPICIO - IGREJA MATRIZ NOVA	CAMPINAS	SP	concurso público nacional
1872 GABINETE PORTUGUÊS DE LEITURA	RIO DE JANEIRO	RJ	concurso público internacional
1876 MONUMENTO - CAMPO DA ACLAMAÇÃO	RIO DE JANEIRO	RJ	concurso público
1876 MONUMENTO DO IPIRANGA	SÃO PAULO	SP	concurso público nacional
1877 HOSPITAL E ASILO PARA MORFÉTICOS	CAMPINAS	SP	concurso público
1877 PALÁCIO LEGISLATIVO	RIO DE JANEIRO	RJ	imprensa pede concurso
1878 MONUMENTO ESCOLA "JOAQUIM CORRÊA DE MELLO	CAMPINAS	SP	concurso aventado, porém não realizado
1879 HOSPITAL DA IRMANDADE DE MISERICÓRDIA DE SÃO PAULO	SÃO PAULO	SP	concurso público nacional
1879 MATADOURO MUNICIPAL - VILA CLEMENTINO	SÃO PAULO	SP	concurso público
1881 FONTES E CHAFARIZES	RIO DE JANEIRO	RJ	concurso público
1881 IGREJAS - SÉ, SANTA FIGÊNIA, TAUBATÉ, GUARATINGUETA, SÃO JOSÉ DOS CAMPOS, SERRA NEGRA, CASA BRANCA, RIO CLARO, PARANAGUÁ		PR SP MG	concurso público
1881 TEATRO AMAZONAS	MANAUS	AM	concurso público
1883 BIBLIOTECA ARQUIVO NACIONAL	RIO DE JANEIRO	RJ	concurso público
1884 MATADOURO MUNICIPAL	SÃO PAULO	SP	concurso público
1884 OBRAS COMEMORATIVAS DO SUCESSO HISTÓRICO DO IPIRANGA - MONUMENTO NA COLINA DO IPIRANGA E ESCOLA NO CAMPO DA LUZ	SÃO PAULO	SP	concurso público nacional
1884 SEDE - PRAÇA DO COMÉRCIO	RIO DE JANEIRO	RJ	arquiteto solicita realização de concurso
1885 HOSPEDARIA DE IMIGRANTES	SÃO PAULO	SP	concurso público estadual
1887 MERCADO DE VERDURAS	SÃO PAULO	SP	concurso público
1887 MONUMENTO - JOSÉ BONIFÁCIO	SÃO PAULO	SP	concurso público nacional

1889 NOVA CATEDRAL - PRAÇA DA REPÚBLICA	SÃO PAULO	SP	concurso público
1889 VÁRZEA DO CARMO - SANEAMENTO E EMBELEZAMENTO	SÃO PAULO	SP	concurso público
1890 FAMILISTÉRIOS	SANTOS	SP	concurso público
1890 MERCADO MUNICIPAL	SANTOS	SP	concurso público
1891 MONUMENTO À REPÚBLICA	BELÉM	PA	concurso público internacional
1893 SALVADOR - SANEAMENTO	SALVADOR	BA	concurso público nacional
1893 VILAS OPERÁRIAS	SÃO PAULO	SP	concurso público
1894 MERCADOS	SALVADOR	BA	concurso público nacional
1896 ASILO "GONÇALVES DE ARAÚJO"	RIO DE JANEIRO	RJ	concurso
1897 TEATRO "JOSÉ DE ALENCAR"	FORTALEZA	CE	concurso público internacional
1901 IGREJA MATRIZ	RIBEIRÃO PRETO	SP	concurso público nacional
1903 AVENIDA CENTRAL - FACHADAS	RIO DE JANEIRO	RJ	concurso público internacional
1903 SEDE - ASSOCIAÇÃO GERAL DE AUXÍLIOS MÚTUOS E.F.C.B.	RIO DE JANEIRO	RJ	concurso público
1904 SEDE - CLUBE DE ENGENHARIA	RIO DE JANEIRO	RJ	concurso privado internacional - sócios do clube de engenharia
1904 TEATRO MUNICIPAL	RIO DE JANEIRO	RJ	concurso público nacional
1905 PALÁCIO - CONGRESSO NACIONAL	RIO DE JANEIRO	RJ	concurso público nacional
1907 FACULDADE DE DIREITO	PORTO ALEGRE	RS	concurso público
1907 MONUMENTO - ALMIRANTE BARROSO	RIO DE JANEIRO	RJ	concurso público
1907 TEATRO MUNICIPAL	JAÚ	SP	concurso público
1908 PALÁCIO GOVERNAMENTAL	PORTO ALEGRE	RS	concurso público internacional
1909 MONUMENTO - FUNDAÇÃO DA CIDADE DE SÃO PAULO	SÃO PAULO	SP	concurso público internacional
1909 PALÁCIO PIRATINI	PORTO ALEGRE	RS	concurso público



1909 SEDE - POLÍCIA CENTRAL	RIO DE JANEIRO	RJ	concurso público
1910 FACULDADE DE MEDICINA	RIO DE JANEIRO	RJ	concurso público internacional
1910 PENITENCIÁRIA	SÃO PAULO	SP	concurso público
1911 FACULDADE DE MEDICINA	PORTO ALEGRE	RS	concurso público
1912 HOSPITAL - SANTA CASA DE MISERICÓRDIA	SALVADOR	BA	concurso
1912 MONUMENTO BARÃO DO RIO BRANCO	CURITIBA	PR	concurso público
1913 MONUMENTO - AFONSO PENA	RIO DE JANEIRO	RJ	concurso público
1913 PALÁCIO DA JUSTIÇA	CURITIBA	PR	concurso público nacional
1914 SEDE - CONSELHO MUNICIPAL	RIO DE JANEIRO	RJ	concurso público nacional
1915 PAÇO MUNICIPAL	SANTO ANGELO	RS	concurso público
1916 AVENIDA BEIRA MAR	SALVADOR	BA	concurso público
1916 CASAS PROLETÁRIAS ECONÔMICAS	SÃO PAULO	SP	concurso público
1916 CATEDRAL METROPOLITANA	PORTO ALEGRE	RS	concurso público internacional
1916 MONUMENTO FUNERÁRIO - SENADOR JOSÉ GOMES PINHEIRO MACHADO	PORTO ALEGRE	RS	concurso público
1919 MERCADO MUNICIPAL CENTRAL	SÃO PAULO	SP	concurso público internacional
1920 MONUMENTO - CENTENÁRIO DA INDEPENDÊNCIA - IPIRANGA	SÃO PAULO	SP	concurso público internacional
1920 PANTEÃO DO RIO GRANDE DO SUL	PORTO ALEGRE	RS	concurso
1920 SEDE - BOLSA OFICIAL DO CAFÉ	SANTOS	SP	concurso
1920 SEDE - SOCIEDADE GERMANIA	PORTO ALEGRE	RS	concurso
1921 BANCO DO BRASIL - AMPLIAÇÃO	RIO DE JANEIRO	RJ	concurso público
1921 EXPOSIÇÃO COMEMORATIVA DO CENTENÁRIO DA INDEPENDÊNCIA EM 1922 - VÁRIOS PAVILHÕES	RIO DE JANEIRO	RJ	concurso - associados do instituto brasileiro de arquitetos
1921 GRUPO ESCOLAR "D. PEDRO II"	PETRÓPOLIS	RJ	concurso privado

1921 HABITAÇÃO BRASILEIRA - PRÊMIO ANUAL "HEITOR DE MELLO"	RIO DE JANEIRO	RJ	concurso associados do instituto brasileiro de arquitetos
1921 MATADOURO MODELO	SANTA CRUZ	RS	concurso público
1921 MONUMENTO CENTENÁRIO DA IMIGRAÇÃO ALEMÃ		RS	concurso público
1921 MONUMENTO CRISTO REDENTOR - PICO DO CORCOVADO	RIO DE JANEIRO	RJ	concurso público
1921 PALÁCIO DA JUSTIÇA	RIO DE JANEIRO	RJ	concurso público nacional
1921 PASSEIO PÚBLICO - RESTAURANTE ENVIDRAÇADO	RIO DE JANEIRO	RJ	concurso associados do instituto brasileiro de arquitetos
1921 REMODELAÇÃO E EMBELEZAMENTO - CIDADE DO RIO DE JANEIRO	RIO DE JANEIRO	RJ	concurso aventado inúmeras ocasiões, porém não realizado
1922 FUTURA CAPITAL DO BRASIL	RIO DE JANEIRO	RJ	concurso público nacional
1922 MONUMENTO - SANTOS DUMONT	RIO DE JANEIRO	RJ	concurso
1922 MONUMENTO COMEMORATIVO DA PROCLAMAÇÃO DA REPÚBLICA	RIO DE JANEIRO	RJ	concurso público internacional
1922 PAÇO MUNICIPAL	SÃO PAULO	SP	concurso público nacional
1923 MONUMENTO - HERÓIS DE 1835		RS	concurso público internacional
1923 SOLAR BRASILEIRO	RIO DE JANEIRO	RJ	concurso - associados do instituto brasileiro de arquitetos
1924 MINISTÉRIO DA MARINHA	RIO DE JANEIRO	RJ	concurso público
1924 PAISAGISMO - PONTA DO CALABOUÇO	RIO DE JANEIRO	RJ	concurso público
1924 TEATRO "28 DE SETEMBRO"	PORTO ALEGRE	RS	concurso público
1925 ABRIGO - AVENIDA AFONSO PENA	BELO HORIZONTE	MG	concurso público
1925 GRANDE HOTEL	PELOTAS	RS	concurso público
1925 HOSPITAL MODELO "SÃO FRANCISCO"- SANTA CASA DE MISERICÓRDIA	PORTO ALEGRE	RS	concurso público
1925 PAVILHÃO DO BRASIL - EXPOSIÇÃO DE FILADELFIA - E.U.A	RIO DE JANEIRO	RJ	concurso público nacional
1925 PORTEIRAS DO BRÁS	SÃO PAULO	SP	concurso
1925 PROJETOS PARA CASAS ECONÔMICAS - 2º GRANDE CONCURSO - REVISTA "A CASA"	RIO DE JANEIRO	RJ	concurso público nacional

1925 SEDE - BANCO COMÉRCIO E INDÚSTRIA DE MINAS GERAIS	BELO HORIZONTE	MG	concurso público
1926 CASAS ECONÔMICAS PARA ZONAS SUBURBANAS E RURAIS - PATROCÍNIO "JOSÉ MARIANO FILHO"	RIO DE JANEIRO	RJ	concurso público
1926 EDIFICAÇÕES DE ESTILO - PROMOÇÃO DA REVISTA "CONSTRUÇÃO MODERNA"	RIO DE JANEIRO	RJ	concurso público nacional
1926 ESCOLA NORMAL - ATUAL "INSTITUTO DE EDUCAÇÃO"	RIO DE JANEIRO	RJ	concurso público
1926 ESTÁDIO - CLUBE DE REGATAS DO FLAMENGO	RIO DE JANEIRO	RJ	concurso público
1926 MATADOURO MODELO	BELO HORIZONTE	MG	concurso público
1926 VIADUTO - CRUZAMENTO AVENIDAS: BORGES DE MEDEIROS E DUQUE DE CAXIAS	PORTO ALEGRE	RS	concurso público
1927 ITAMARATI - BIBLIOTECA E MAPOTECA	RIO DE JANEIRO	RJ	concurso público nacional
1927 SANTA CASA DE MISERICÓRDIA	ARAÇATUBA	SP	concurso
1927 SEDE - AUTOMÓVEL CLUBE DE SÃO PAULO	SÃO PAULO	SP	concurso público
1927 SEDE - JORNAL "A NOITE"	RIO DE JANEIRO	RJ	concurso
1928 CAPELA "DIVINO ESPIRITO SANTO"	PORTO ALEGRE	RS	concurso
1928 EMBAIXADA DA ARGENTINA	RIO DE JANEIRO	RJ	concurso público nacional
1928 IGREJA MATRIZ	PASSO FUNDO	RS	concurso
1928 IGREJA MATRIZ	SANTA CRUZ DO SUL	RS	concurso
1928 IGREJA MATRIZ	VENÂNCIO AIRES	RS	concurso
1928 PALÁCIO PRESIDENCIAL - ESTADO DE SÃO PAULO	SÃO PAULO	SP	concurso público nacional
1928 PAVILHÃO BRASILEIRO - EXPOSIÇÃO IBERO AMERICANA - SERVILHA - ESPANHA	RIO DE JANEIRO	RJ	concurso público nacional
1928 SEDE - BANCO NACIONAL DE COMÉRCIO	PORTO ALEGRE	RS	concurso
1928 UNIVERSIDADE DE MINAS GERAIS - EDIFÍCIO CENTRAL	BELO HORIZONTE	MG	concurso público nacional
1929 COLÉGIOS	VÁRIAS CIDADES	RS	concurso público
1929 PALÁCIO DO CONGRESSO ESTADUAL	SÃO PAULO	SP	concurso público nacional

1929 PERSPECTIVAS DE CASAS - PROMOÇÃO DA REVISTA "ARCHITECTURA E CONSTRUCÇÕES"	SÃO PAULO	SP	concurso público nacional
1929 TEATRO SÃO PEDRO	RIO DE JANEIRO	RJ	concurso
1930 ALBERGUE DA BOA VONTADE	RIO DE JANEIRO	RJ	concurso público
1930 MONUMENTO "SANTOS DUMONT"	RIO DE JANEIRO	RJ	concurso público
1930 SEDE - INSTITUTO DOS EMPREGADOS DA E.F. OESTE MINEIRO			concurso
1930 VILAS OPERÁRIAS	RIO DE JANEIRO	RJ	concurso público nacional
1931 ESCOLA POLITÉCNICA - AMPLIAÇÃO	RIO DE JANEIRO	RJ	concurso
1931 ESCOLAS PÚBLICAS	RIO DE JANEIRO	RJ	concurso solicitado pelo instituto central de arquitetos do brasil
1931 MONUMENTO - SANTO ANTÔNIO DE PÁDUA - PARI	SÃO PAULO	SP	
1931 MONUMENTO COMEMORATIVO - REVOLUÇÃO OUTUBRO DE 1930	RIO DE JANEIRO	RJ	concurso público nacional
1931 PISCINA - CLUBE ESPÉRIA	SÃO PAULO	SP	concurso público
1931 SEDE - CORREIOS E TELÉGRAFOS	RIO DE JANEIRO	RJ	concurso
1931 SEDE - POLICLÍNICA	RIO DE JANEIRO	RJ	concurso
1931 SEDE - TÊNIS CLUBE PAULISTA	SÃO PAULO	SP	concurso privado
1931 VIADUTO "BOA VISTA"	SÃO PAULO	SP	concurso público
1932 ABRIGOS - ESPERA DE BONDES	SÃO PAULO	SP	concurso público nacional
1932 MATADOURO MUNICIPAL	SÃO PAULO	SP	concurso público
1932 REURBANIZAÇÃO DE TEREZÓPOLIS	RIO DE JANEIRO	RJ	concurso privado
1933 CINEMA IPANEMA	RIO DE JANEIRO	RJ	concurso privado
1933 CINE-TEATRO COPACABANA	RIO DE JANEIRO	RJ	concurso
1933 COLONIA ESCOLAR-DEPARTAMENTO DE EDUCAÇÃO	SÃO PAULO	SP	concurso
1933 ESCOLA NAVAL - ILHA DE VILLEGaignon	RIO DE JANEIRO	RJ	concurso privado

1933 FORÇA PÚBLICA	SÃO PAULO	SP	concurso privado
1933 PAÇO MUNICIPAL	BELO HORIZONTE	MG	concurso público
1933 REFÚGIO PRAÇAS PÚBLICAS	RIO DE JANEIRO	RJ	concurso
1933 SEDE - JORNAL "COLUNA DA HORA"	FORTALEZA	CE	concurso
1934 CASA PARA "WEEK END" - 1º CONCURSO DA "REVISTA DE ARQUITETURA"	RIO DE JANEIRO	RJ	concurso público nacional
1934 CIDADE OPERÁRIA - CIA SIDERÚRGICA BELGO MINEIRA	MONTEVALE	MG	concurso privado
1934 GINÁSIO DE ESPORTES - ESTÁDIO MUNICIPAL	ILHÉUS	BA	concurso público
1934 HOSPITAL DE TRAUMATOLOGIA - CIA. DE SEGUROS	RIO DE JANEIRO	RJ	concurso
1934 PAÇO MUNICIPAL	SANTOS	SP	concurso público
1934 SEDE - ASSOCIAÇÃO COMERCIAL DE PORTO ALEGRE	PORTO ALEGRE	RS	concurso público
1934 SEDE - CLUBE DE ENGENHARIA	RIO DE JANEIRO	RJ	concurso
1935 EDIFÍCIO "CONDE MATARAZZO" - SEDE I.R.F.M.	SÃO PAULO	SP	concurso privado
1935 EDIFÍCIO "OURO PARA O BEM DO BRASIL"	SÃO PAULO	SP	concurso privado
1935 HOSPITAL DE ACIDENTES DO TRABALHO - ANDARAÍ	RIO DE JANEIRO	RJ	concurso privado
1935 PORTÃO MONUMENTAL - EXPOSIÇÃO FARROUPILHA	PORTO ALEGRE	RS	concurso público nacional
1935 SEDE - ABI - ASSOCIAÇÃO BRASILEIRA DE IMPRENSA	RIO DE JANEIRO	RJ	concurso público nacional
1935 SEDE - MINISTÉRIO EDUCAÇÃO E SAÚDE PÚBLICA	RIO DE JANEIRO	RJ	concurso público nacional
1935 VIADUTO DO BRÁS	SÃO PAULO	SP	concurso público nacional
1935 VIADUTO DO CHÁ - ANHANGABAÚ	SÃO PAULO	SP	concurso público nacional
1936 ESTAÇÃO CENTRAL - E.F.C.B.	RIO DE JANEIRO	RJ	instituto de arquitetos do brasil reclamam concurso
1936 HOSPITAL "EUFRÁSIA TELXEIRA LEITE	VASSOURAS	RJ	concurso privado
1936 INSTITUTO DE EDUCAÇÃO - BARBALHO	SALVADOR	BA	concurso público



1936 PALÁCIO DA JUSTIÇA FÓRUM "RUI BARBOSA"	SALVADOR	BA	concurso público
1936 PRONTO SOCORRO	JUIZ DE FORA	MG	concurso público
1936 SECRETARIA DE SEGURANÇA PÚBLICA	SALVADOR	BA	concurso público
1936 SEDE - ASSOCIAÇÃO DOS EMPREGADOS NO COMÉRCIO DO RIO DE JANEIRO RIO DE JANEIRO	RIO DE JANEIRO	RJ	concurso público nacional
1936 SEDE - CLUBE MILITAR	RIO DE JANEIRO	RJ	concurso
1936 SEDE - LIGA BRASILEIRA CONTRA A TUBERCULOSE	RIO DE JANEIRO	RJ	concurso
1936 SEDE - MINISTÉRIO DA FAZENDA	RIO DE JANEIRO	RJ	concurso público nacional
1937 ESTAÇÃO DE HIDRO AVIÕES - AEROPORTO SANTOS DUMONT	RIO DE JANEIRO	RJ	concurso público nacional
1937 ESTAÇÃO DE PASSAGEIROS - AEROPORTO SANTOS DUMONT	RIO DE JANEIRO	RJ	concurso público nacional
1937 MONTEPIO DE SERVIDORES DO ESTADO DO RIO DE JANEIRO - SEDE	RIO DE JANEIRO	RJ	concurso
1937 MONUMENTO E MAUSOLÉU - SOLDADO CONSTITUCIONALISTA DE 1932	SÃO PAULO	SP	concurso público nacional
1937 RECONSTITUIÇÃO DO ANTIGO TERRAÇO DO PASSEIO PÚBLICO	RIO DE JANEIRO	RJ	concurso público
1937 SEDE - INSTITUTO DE PREVIDÊNCIA DO ESTADO DO RIO GRANDE DO SUL	PORTO ALEGRE	RS	concurso público
1938 PALÁCIO DA JUSTIÇA	RIO DE JANEIRO	RJ	concurso público nacional
1938 PAVILHÃO DO BRASIL - FEIRA MUNDIAL DE NOVA YORK - E.U.A .	RIO DE JANEIRO	RJ	concurso público nacional
1938 SEDE - A.B.I. - ASSOCIAÇÃO BRASILEIRA DE IMPRENSA	RIO DE JANEIRO	RJ	concurso público nacional
1938 SEDE - INSTITUTO DE APOSENTADOS E PENSÕES DOS COMERCIÁRIOS	RIO DE JANEIRO	RJ	concurso público nacional
1938 SEDE - SECRETARIA DE AGRICULTURA, INDÚSTRIA E COMÉRCIO E DEPARTAMENTO DE HIGIENE E SAÚDE PÚBLICA	PORTO ALEGRE	RS	concurso público
1939 MERCADO MUNICIPAL	SANTOS	SP	concurso público
1939 PAÇO MUNICIPAL	SÃO PAULO	SP	concurso público nacional
1939 PRAÇA DA REPÚBLICA - REMODELAÇÃO	SÃO PAULO	SP	concurso público
1939 SEDE - CASA DA ITÁLIA	SÃO PAULO	SP	concurso privado

1939 VIADUTO "GENERAL OLÍMPIO DA SILVEIRA" - PACAEMBÚ	SÃO PAULO	SP	concurso público
1940 PAMPULHA - CENTRO DE LAZER E TURISMO	BELO HORIZONTE	MG	concurso público
1941 ESTÁDIO MUNICIPAL	SANTOS	SP	concurso público
1941 ESTÁDIO NACIONAL - ESCOLA NACIONAL DE EDUCAÇÃO FÍSICA E ANEXOS	RIO DE JANEIRO	RJ	concurso público nacional
1941 GRANDE HOTEL	PRESIDENTE PRUDENTE	SP	concurso público
1942 CATEDRAL ORTODOXA DE SÃO PAULO - PARAÍSO	SÃO PAULO	SP	concurso privado
1942 ESTÁDIO - BOTAFOGO FUTEBOL CLUBE	RIO DE JANEIRO	RJ	concurso privado
1942 ITAMARATI - ALA DIREITA DO PALÁCIO	RIO DE JANEIRO	RJ	concurso público nacional
1943 PANTÃO DA LAPA	LAPA	PR	concurso público nacional
1944 CASA DE VERANEIO - CIA. QUITANDINHA S.A	PETRÓPOLIS	RJ	concurso público nacional
1944 EDIFÍCIO DE APARTAMENTOS	SÃO PAULO	SP	concurso privado
1944 HOSPITAL "SÃO JOAQUIM"- SOCIEDADE PORTUGUESA DE BENEFICÊNCIA	SÃO PAULO	SP	concurso público
1944 PLANO DE FOMENTO AO TURISMO DO ESTADO DE SÃO PAULO	SÃO PAULO	SP	concurso público
1944 SEDE - JÓQUEI CLUBE DO BRASIL - 1º CONCURSO	RIO DE JANEIRO	RJ	concurso público nacional
1944 SEDE - VIAÇÃO FÉRREA DO ESTADO DO RIO GRANDE DO SUL.	PORTO ALEGRE	RS	concurso público nacional
1945 CIDADE UNIVERSITÁRIA DE SÃO PAULO- IDÉIAS E SUGESTÕES PARA O PLANEJAMENTO	SÃO PAULO	SP	concurso público
1945 MATERNIDADE - USP	SÃO PAULO	SP	concurso
1945 SEDE - INSTITUTO DE ENGENHARIA DE SÃO PAULO	SÃO PAULO	SP	concurso público nacional
1945 VESTIÁRIOS DE TÊNIS - ESPORTE CLUBE PINHEIROS	SÃO PAULO	SP	concurso privado
1946 MONUMENTO - AO EXPEDICIONÁRIO	PORTO ALEGRE	RS	concurso privado
1946 MONUMENTO - VILLA LOBOS	PORTO ALEGRE	RS	concurso público
1946 PAÇO MUNICIPAL	SÃO PAULO	SP	concurso público

1946 SEDE - CLUBE HOMS	SÃO PAULO	SP	concurso privado
1946 SEDE - I.A.B. - SP	SÃO PAULO	SP	concurso entre associados do iab-sp
1947 CENTRO TECNOLÓGICO DE AERONÁUTICA - ITA	SÃO JOSÉ DOS CAMPOS	SP	concurso privado
1947 CONJUNTO RESIDENCIAL "CARMELA DUTRA" INSTITUTO DE APOSENTADORIA E PENSÃO DOS MARÍTIMOS	RIO DE JANEIRO	RJ	concurso público
1947 HOTEL MUNICIPAL - PREFEITURA DE PORTO ALEGRE	PORTO ALEGRE	RS	concurso
1947 MAUSOLÉU ALMEIDA JÚNIOR	SÃO PAULO	SP	concurso público
1947 MONUMENTO - APÓSTOLO SÃO PAULO - PICO DO JARAGUÁ	SÃO PAULO	SP	concurso público
1947 SEDE - CLUBE DE ENGENHARIA	RIO DE JANEIRO	RJ	concurso público nacional
1947 SEDE - INSTITUTO DOS INDUSTRIÁRIOS	RIO DE JANEIRO	RJ	concurso
1947 SEDE - JÓQUEI CLUBE DO BRASIL - 2º CONCURSO	RIO DE JANEIRO	RJ	concurso público nacional
1947 TRIBUNAS SOCIAIS - JÓQUEI CLUBE DO RIO GRANDE DO SUL.	PORTO ALEGRE	RS	concurso privado
1948 MONUMENTO - 4º CENTENÁRIO DA FUNDAÇÃO DA CIDADE	SALVADOR	BA	concurso público
1948 TEATRO "GUAIRA"	CURITIBA	PR	concurso público nacional
1949 CÂMARA DOS VEREADORES - EDIFÍCIO ANEXO	RIO DE JANEIRO	RJ	concurso público nacional
1949 CENTRO DE INSTRUÇÃO DO CORPO DE FUZILEIROS NAVAIS	RIO DE JANEIRO	RJ	concurso
1949 FACULDADE DE ENGENHARIA INDUSTRIAL - FEI/PUC/SP	SÃO BERNARDO DO CAMPO	SP	concurso privado
1949 FACULDADE DE ODONTOLOGIA E FARMÁCIA - UFMG	BELO HORIZONTE	MG	concurso
1949 MONUMENTO "RUI BARBOSA" - 1º CONCURSO	RIO DE JANEIRO	RJ	concurso público nacional
1949 SEDE - CAIXA DE APOSENTADORIAS E PENSÕES DO PARANÁ	CURITIBA	PR	concurso
1949 SENADO FEDERAL	RIO DE JANEIRO	RJ	concurso público nacional
1949 TEATROS	RIO DE JANEIRO	RJ	concurso público
1950 ESTAÇÃO FERROVIÁRIA - PAMPULHA	BELO HORIZONTE	MG	concurso público

1950 MONUMENTO - AO IMIGRANTE	CAXIAS DO SUL	RS	concurso público
1950 PLANO DIRETOR - SEDE - ESPORTE CLUBE SÍRIO	SÃO PAULO	SP	concurso privado
1951 CIDADE UNIVERSITÁRIA - PAMPULHA - UFMG	BELO HORIZONTE	MG	iab-mg solicita inutilmente concurso
1951 CONJUNTO AQUÁTICO - SOCIEDADE ESPORTIVA PALMEIRAS	SÃO PAULO	SP	concurso privado
1951 HOTEL BALNEÁRIO	PRAIA ATLÂNTICA	RS	concurso público estadual
1951 MUSEU DE ARTE MODERNA DE SÃO PAULO - TRIANON	SÃO PAULO	SP	concurso privado
1951 NOVAS INSTALAÇÕES - JÓQUEI CLUBE DO RIO GRANDE DO SUL	PORTO ALEGRE	RS	concurso público nacional
1951 SEDE - SOCIEDADE DOS AMIGOS DA PRAIA IMBÉ	IMBÉ	RS	
1952 MONUMENTO "RUI BARBOSA" - 2º CONCURSO	RIO DE JANEIRO	RJ	concurso público nacional
1952 PAÇO MUNICIPAL	SÃO PAULO	SP	concurso público nacional
1952 PALÁCIO DA JUSTIÇA	PORTO ALEGRE	RS	concurso público nacional
1952 SEDE - BANCO DO BRASIL	RIO DE JANEIRO	RJ	concurso privado
1952 SEDE - BANCO DO COMÉRCIO E INDÚSTRIA DE MINAS GERAIS	BELO HORIZONTE	MG	concurso público nacional
1952 SEDE - DEPARTAMENTO DE ESTRADAS DE RODAGEM DE SÃO PAULO	SÃO PAULO	SP	concurso público nacional
1952 SEDE - INSTITUTO DE APOSENTADORIAS E PENSÕES DOS COMERCÍARIOS	RIO DE JANEIRO	RJ	concurso público
1952 SEDE - SOCIEDADE ALIANÇA DE NOVO HAMBURGO	NOVO HAMBURGO	RS	concurso público estadual
1953 ESTÁDIO - SÃO PAULO FUTEBOL CLUBE - MORUMBI	SÃO PAULO	SP	concurso privado
1953 IGREJA SÃO DOMINGOS - PERDIZES	SÃO PAULO	SP	concurso privado
1953 MONUMENTO - AOS PROFESSORES DE PRIMEIRAS LETRAS			concurso
1953 MONUMENTO "ARMANDO DE SALLES OLIVEIRA"	SÃO PAULO	SP	concurso público nacional
1953 SEDE - CIRCOLO ITALIANO - EDIFÍCIO ITÁLIA	SÃO PAULO	SP	concurso privado
1953 SEDE - SOCIEDADE HÍPICA BRASILEIRA - AMPLIAÇÃO	RIO DE JANEIRO	RJ	concurso privado

1953 TORRE DO RELÓGIO - CIDADE UNIVERSITÁRIA - USP	SÃO PAULO	SP	concurso entre os professores da fausp
1954 AUDITÓRIO - UNIVERSIDADE MACKENZIE	SÃO PAULO	SP	concurso privado
1954 MONUMENTO - CAFÉ	SÃO PAULO	SP	concurso público
1954 PAÇO MUNICIPAL	RIO CLARO	SP	concurso público
1954 PRAÇA MAUÁ - PIER E TERMINAL DE PASSAGEIROS	RIO DE JANEIRO	RJ	concurso público nacional
1954 SANTUÁRIO "SÃO JUDAS TADEU"- COSME VELHO	RIO DE JANEIRO	RJ	concurso privado
1954 SEDE - CÍRCULO SOCIAL ISRAELITA	PORTO ALEGRE	RS	concurso público estadual
1954 SEDE SOCIAL - ESPORTE CLUBE PINHEIROS	SÃO PAULO	SP	concurso privado
1954 SINAGOGA E SEDE SOCIAL - CONGREGAÇÃO ISRAELITA DE SÃO PAULO	SÃO PAULO	SP	concurso privado
1955 IGREJA E ESCOLA - VILA MADALENA	SÃO PAULO	SP	concurso privado
1955 PRÉ PLANO DIRETOR	LIVRAMENTO	RS	concurso público estadual
1955 SEDE - ASSOCIAÇÃO ATLÉTICA BANCO DO BRASIL	RIO DE JANEIRO	RJ	
1955 SEDE - CAIXA ECONÔMICA FEDERAL	RIO DE JANEIRO	RJ	concurso privado
1955 SENADO FEDERAL	RIO DE JANEIRO	RJ	concurso público nacional
1956 CONJUNTO HABITACIONAL - IPASE - PREFEITURA DE PORTO ALEGRE	PORTO ALEGRE	RS	concurso público estadual
1956 FACULDADE DE DIREITO - UFBA	SALVADOR	BA	concurso público nacional
1956 MONUMENTO - MÃES	BELO HORIZONTE	MG	concurso público nacional
1956 MONUMENTO - MORTOS DA 2º GUERRA MUNDIAL	RIO DE JANEIRO	RJ	concurso público nacional
1956 SEDE - COLMEIA	SÃO PAULO	SP	concurso privado
1956 SEDE - SINDICATO DOS DESPACHANTES ADUANEIROS	RIO DE JANEIRO	RJ	concurso
1956 SEDE SOCIAL E SALÃO DE FESTAS - ESPORTE CLUBE PINHEIROS	SÃO PAULO	SP	concurso privado
1957 ASSEMBLÉIA LEGISLATIVA	FLORIANÓPOLIS	SC	concurso público nacional



1957 CAPELA "SÃO JOSÉ DE MURIALDO" PARTENON	PORTO ALEGRE	RS	concurso público estadual
1957 CASA DO TRABALHADOR	SÃO PAULO	SP	concurso público nacional
1957 INSTITUTO DE EDUCAÇÃO - PARQUE "13 DE MAIO"	RECIFE	PE	concurso público estadual
1957 MERCADO MUNICIPAL	LINS	SP	concurso público estadual
1957 PAÇO MUNICIPAL E PARQUE CENTRAL	CAMPINAS	SP	concurso público nacional
1957 PLANO PILOTO - NOVA CAPITAL FEDERAL - BRASÍLIA	RIO DE JANEIRO	RJ	concurso público nacional
1957 PRÉ PLANO DIRETOR - URBANIZAÇÃO DO DELTA-JACUÍ	DELTA JACUÍ	RS	concurso público estadual
1957 SEDE - COOPERATIVA DOS FUNCIONÁRIOS DO BANCO DO BRASIL.	SÃO PAULO	SP	concurso
1957 SEDE - INSTITUTO DE PREVIDÊNCIA DO ESTADO DO RIO GRANDE DO SUL	PORTO ALEGRE	RS	concurso público estadual
1957 SEDE - JÓQUEI CLUBE DE SÃO PAULO	SÃO PAULO	SP	concurso privado
1958 ASSEMBLÉIA LEGISLATIVA DO ESTADO DO RIO GRANDE DO SUL.	PORTO ALEGRE	RS	concurso público nacional
1958 CENTRO CÍVICO	LINDÓIA	SP	concurso
1958 EDIFÍCIO COMERCIAL - NORBERTO ODEBRECHT S.A	SALVADOR	BA	concurso privado
1958 ESTÁDIO MUNICIPAL	SANTO ANDRÉ	SP	concurso público nacional
1958 FACULDADES - URFS	PORTO ALEGRE	RS	concurso
1958 GINÁSIO DE ESPORTES - CLUBE ATLÉTICO PAULISTANO	SÃO PAULO	SP	concurso público nacional
1958 HOSPITAL "ALBERT EINSTEIN" - MORUMBI	SÃO PAULO	SP	concurso privado
1958 HOSPITAL "SANTA MÔNICA"	BELO HORIZONTE	MG	concurso público
1958 MONUMENTO - AOS CAMPEÕES DO MUNDO	RIO DE JANEIRO	RJ	concurso público nacional
1958 MONUMENTO AO IMIGRANTE JAPONÊS	SÃO PAULO	SP	concurso
1958 PAISAGISMO PARA PRAÇA	CACHOEIRA DO SUL	RS	concurso público
1958 PRÉ PLANO - CIDADE UNIVERSITÁRIA	PASSO FUNDO	RS	concurso público estadual

1958 SEDE - CLUBE PORTUGUÊS	SALVADOR	BA	concurso privado
1958 SEDE - IAB-RJ	RIO DE JANEIRO	RJ	concurso entre associados
1958 SEDE - IAB-SP - REFORMA	SÃO PAULO	SP	concurso aventado, porém não realizado
1958 SEDE DE CAMPO - INSTITUTO DE ENGENHARIA DE SÃO PAULO	SÃO PAULO	SP	concurso
1958 SEDE ESPORTIVA - CLUBE MILITAR	RIO DE JANEIRO	RJ	concurso público estadual
1959 AGÊNCIA FILIAL - BANCO LONDON & SOUTH AMERICA	BRASÍLIA	DF	concurso privado
1959 CENTRO EVANGÉLICO	PORTO ALEGRE	RS	concurso público nacional
1959 COSIPA - VÁRIOS EDIFÍCIOS	CUBATÃO	SP	concurso privado
1959 EDIFÍCIO "5ª AVENIDA" - AVENIDA PAULISTA	SÃO PAULO	SP	concurso privado
1959 EDIFÍCIO "VISCONDE DE MAUÁ"	BLUMENAU	SC	concurso
1959 ESCOLA DE AERONÁUTICA	PIRASSUNUNGA	SP	concurso privado
1959 PAÇO MUNICIPAL	ESPUMOSO	RS	concurso público estadual
1959 SEDE - ASSOCIAÇÃO ATLÉTICA BANCO DO BRASIL	PORTO ALEGRE	RS	concurso público nacional
1959 SEDE - ASSOCIAÇÃO ATLÉTICA BANCO DO BRASIL	BLUMENAU	SC	concurso
1959 SEDE - BANCO LONDON & SOUTH AMERICA	SÃO PAULO	SP	concurso privado
1959 SEDE - INSTITUTO DE PREVIDÊNCIA DO ESTADO DE SÃO PAULO	SÃO PAULO	SP	concurso público nacional
1959 SEDE ESPORTIVA - CAXANGA GOLF CLUB		PE	concurso
1959 SEDE ESPORTIVA - IATE CLUBE DE LONDRINA	LONDRINA	PR	concurso público nacional
1959 SEDE SOCIAL - JÓQUEI CLUBE DE SÃO PAULO - LARGO DO OUVIDOR	SÃO PAULO	SP	concurso privado
1960 CLUBE DOS ARQUITETOS - IAB-BA	SALVADOR	BA	concurso público estadual
1960 EDIFÍCIO "CONJUNTO METRÓPOLE"	SÃO PAULO	SP	concurso privado
1960 ESTAÇÃO RODOVIÁRIA	POÇOS DE CALDAS	MG	concurso

1960 FACULDADE DE FILOSOFIA, CIÊNCIAS E LETRAS	ASSIS	SP	concurso
1960 GINÁSIO ESCOLAR - PERDIZES	SÃO PAULO	SP	concurso privado
1960 HOSPITAL "SANTA MARIA" - REAL E BENEMÉRITA SOCIEDADE PORTUGUESA DE BENEFICÊNCIA	RIO DE JANEIRO	RJ	concurso
1960 IDÉIAS - MELHOR APROVEITAMENTO DOS LOCAIS PITORESCOS DA CIDADE DO RIO DE JANEIRO - A INDÚSTRIA TURÍSTICA NO ESTADO DA GUANABARA E O 4º CENTENÁRIO	RIO DE JANEIRO	RJ	concurso público
1960 MERCADO MUNICIPAL	BAURÍ	SP	concurso público
1960 MONUMENTO "ANDRE REBOUÇAS"	RIO DE JANEIRO	RJ	concurso privado
1960 PRAÇA DE ESPORTES	SÃO CAETANO DO SUL	SP	concurso privado
1960 SEDE - IAB-RS	PORTO ALEGRE	RS	concurso entre associados do iab-rs
1960 SEDE - VASP	BRASÍLIA	DF	concurso
1960 SEDE ESPORTIVA - SOCIEDADE HÍPICA PAULISTA	SÃO PAULO	SP	concurso privado
1960 SEDE SOCIAL - CLUBE HARMONIA - 1º CONCURSO	SÃO PAULO	SP	concurso privado
1960 TEATRO TUCA DA PUC-SP	SÃO PAULO	SP	concurso privado
1961 ASSEMBLÉIA LEGISLATIVA	SÃO PAULO	SP	concurso público nacional
1961 CASA MÍNIMA	BRASÍLIA	DF	concurso público nacional
1961 CLUBE MACABI	SÃO PAULO	SP	concurso privado
1961 GRANDE HOTEL E EDIFÍCIOS DE APARTAMENTOS	GUARUJÁ	SP	concurso privado
1961 HOSPITAL DE CIRURGIA TORÁCICA - ASSOCIAÇÃO DO SANATÓRIO SÍRIO	SÃO PAULO	SP	concurso privado
1961 IGREJA E ESCOLA - INSTITUTO CONCÓRDIA DE SÃO LEOPOLDO	SÃO LEOPOLDO	RS	concurso público nacional
1961 MONUMENTO "PEDRO DE TOLEDO" - IBIRAPUERA	SÃO PAULO	SP	concurso público nacional
1961 NIPPON COUNTRY CLUB			concurso privado
1961 SEDE DE CAMPO - JÓQUEI CLUBE DE SÃO PAULO	CAMPINAS	SP	concurso público nacional
1962 AGÊNCIA FILIAL - BANCO DO ESTADO DE SÃO PAULO	BRASÍLIA	DF	concurso privado

1962 AGÊNCIA FILIAL - BANCO NACIONAL - AVENIDA PAULISTA	SÃO PAULO	SP	concurso privado
1962 ASSEMBLÉIA LEGISLATIVA - 1º CONCURSO	BELO HORIZONTE	MG	concurso público nacional
1962 CÂMARA MUNICIPAL	SÃO JOSÉ DOS CAMPOS	SP	concurso
1962 FACULDADE DE ARQUITETURA E URBANISMO DA UFBA	SALVADOR	BA	concurso público estadual
1962 MONUMENTO - AOS AÇORIANOS	PORTO ALEGRE	RS	concurso público estadual
1962 MONUMENTO "VILLA LOBOS"	PORTO ALEGRE	RS	concurso público estadual
1962 PEDRA DA MORENINHA - ILHA DE PAQUETÁ	RIO DE JANEIRO	RJ	concurso público nacional
1962 PLANO DIRETOR	ARARAQUARA	SP	concurso
1962 PLANO PILOTO - AEROPORTO INTERNACIONAL DE VIRACOPOS	CAMPINAS	SP	concurso privado
1962 SEDE - CLUBE DE CAMPO	CASA BRANCA	SP	concurso privado
1962 SEDE - DER	BAURU	SP	concurso
1962 SEDE - SOCIEDADE AMIGOS DO CASSINO	RIO GRANDE	RS	concurso
1962 SEDE - TAGUATINGA COUNTRY CLUB	TAGUATINGA	MG	concurso privado
1962 SEDE DE CAMPO - SANTA MÔNICA CLUBE DE CAMPO	CURITIBA	PR	concurso privado
1962 SESI - ESCOLA PRIMÁRIA E CENTRO SOCIAL	RIO DE JANEIRO	RJ	concurso público nacional
1963 ARQUIBANCADA E BAR DA PISCINA - FLUMINENSE FUTEBOL CLUBE	RIO DE JANEIRO	RJ	concurso privado
1963 ASSEMBLÉIA LEGISLATIVA - 2º CONCURSO	BELO HORIZONTE	MG	concurso público nacional
1963 CASA DE FORÇA E COROAMENTO - BARRAGEM CENTRAL ELÉTRICA DO FUNIL	REZENDE	RJ	concurso privado
1963 CATEDRAL METROPOLITANA	RIO DE JANEIRO	RJ	concurso solicitado em vão pelo iab-rj
1963 CENTRO ESPORTIVO - IBIRAPUERA	SÃO PAULO	SP	concurso privado
1963 CONJUNTO RESIDENCIAL - INSTITUTO DE RESSEGUROS DO BRASIL	RIO DE JANEIRO	RJ	concurso privado
1963 ESCOLA DE QUÍMICA			concurso público

1963 ESTAÇÃO RODOVIÁRIA	BELO HORIZONTE	MG	concurso
1963 FÓRUM	ITABUNA	BA	concurso público estadual
1963 HOTEL E CINEMA	MOGI MIRIM	SP	concurso privado
1963 REMODELAÇÃO DO CAMPO GRANDE	SALVADOR	BA	concurso público estadual
1963 SEDE - ITAJUBA COUNTRY CLUB	ITAJUBA	MG	concurso privado
1963 SEDE - QUARTEL DA 4ª ZONA AÉREA	SÃO PAULO	SP	concurso privado
1963 SEDE - SINDICATO DOS TRABALHADORES NAS INDÚSTRIAS DE ENERGIA ELÉTRICA DE SÃO PAULO	SÃO PAULO	SP	concurso público nacional
1963 SEDE SOCIAL - CLUBE DA ORLA	GUARUJÁ	SP	concurso privado
1963 SEDE SOCIAL - CLUBE XV	SANTOS	SP	concurso público nacional
1963 SEDE SOCIAL - ESPORTE CLUBE ARAMAÇÃO	SANTO ANDRÉ	SP	concurso
1963 SEDE SOCIAL - ESPORTE CLUBE PINHEIROS	SÃO PAULO	SP	concurso
1963 SEDE SOCIAL - JÓQUEI CLUBE DE GOIÁS	GOIÂNIA	GO	concurso público nacional
1963 SEDE SOCIAL - SESI	RIO DE JANEIRO	RJ	concurso privado
1964 CENTRO COMERCIAL - PORTÃO	CURITIBA	PR	concurso público nacional
1964 CONJUNTO ARQUITETÔNICO MONUMENTAL - 4º CENTENÁRIO DA CIDADE DO RIO DE JANEIRO	RIO DE JANEIRO	RJ	concurso público regional
1964 EDIFÍCIO "FAROL DO QUEBRA MAR"	SALVADOR	BA	concurso público estadual
1964 FACULDADE DE FILOSOFIA	PRESIDENTE PRUDENTE	SP	concurso público nacional
1964 HOSPITAL - SERVIDORES DO ESTADO DE PERNAMBUCO	RECIFE	PE	concurso público nacional
1964 IGREJA PRESBITERIANA NACIONAL	BRASÍLIA	DF	concurso privado
1964 MONUMENTO - ALUSIVO À FUNDAÇÃO DE GOIÂNIA	GOIÂNIA	GO	concurso público nacional
1964 MONUMENTO - APÓSTOLO "SÃO PAULO" - PICO DO JARAGUÁ	SÃO PAULO	SP	concurso privado
1964 MONUMENTO - MÁRTIRES DO NAZISMO - CEMITÉRIO ISRAELITA DO BUTANTÃ	SÃO PAULO	SP	concurso



1964 MOTEL TIPO - PRAIA E PLANALTO - PROMOÇÃO REVISTA 4 RODAS	SÃO PAULO	SP	concurso público estadual
1964 PAÇO MUNICIPAL	VALINHOS	SP	concurso
1964 PONTE PEQUENA	SÃO VICENTE	SP	concurso privado
1964 SEDE SOCIAL - CLUBE HARMONIA - 2º CONCURSO	SÃO PAULO	SP	concurso público nacional
1964 SEDE SOCIAL - CLUBE SÍRIO LIBANÊS	SANTOS	SP	concurso público nacional
1964 SINAGOGA	SANTO ANDRÉ	SP	concurso público nacional
1964 TEATRO "HORA DA CRIANÇA"	SALVADOR	BA	concurso privado
1964 TEATRO MUNICIPAL	PIRACICABA	SP	concurso privado
1965 CEMITÉRIO MUNICIPAL - REMODELAÇÃO	BOTUCATU	SP	concurso público regional
1965 CLUBE DE CAMPO E SEDE DE CONGRESSOS - ASSOCIAÇÃO PAULISTA DE MEDICINA	SÃO PAULO	SP	concurso público nacional
1965 COLÉGIO "NOSSA SENHORA DO SION"	SÃO PAULO	SP	concurso privado
1965 FÓRUM	ILHÉUS	BA	concurso público
1965 MOTÉIS - ESTRADAS FEDERAIS	RIO DE JANEIRO	RJ	concurso público
1965 PLANEJAMENTO DO NÚCLEO HABITACIONAL - GLEBA DO SOLAR DA BOA VISTA	SALVADOR	BA	concurso público estadual
1965 QUARTEL GENERAL DA 2ª REGIÃO	SÃO PAULO	SP	concurso entre associados do iab-ba
1965 SEDE - IAB-BA	SALVADOR	BA	concurso privado
1965 SEDE - MELO TÊNIS CLUBE	RIO DE JANEIRO	RJ	concurso público nacional
1966 ASSEMBLÉIA LEGISLATIVA	CUIABÁ	MG	concurso público
1966 CRISPTA DE CASTRO ALVES	SALVADOR	BA	concurso público nacional
1966 ESTAÇÃO RODOVIÁRIA	FLORIANÓPOLIS	SC	concurso
1966 HABITAÇÃO ECONÔMICA - FIESP - IAB-SP - IE	SÃO PAULO	SP	concurso público
1966 HOSPITAL - CRUZ AZUL DE SÃO PAULO	SÃO PAULO	SP	concurso privado

1966 INSTITUTO DE EDUCAÇÃO DO PARANÁ	CURITIBA	PR	concurso privado
1966 PAÇO MUNICIPAL	FRANCA	SP	concurso público
1966 PLANO DE DESENVOLVIMENTO INTEGRADO	FEIRA DE SANTANA	BA	concurso público internacional
1966 SALÃO DE FESTAS - "A HEBRAICA"	SÃO PAULO	SP	concurso privado
1966 SALÃO DE FESTAS - ESPORTE CLUBE SÍRIO	SÃO PAULO	SP	concurso privado
1966 SEDE - SUDENA - CIDADE UNIVERSITÁRIA	RECIFE	PE	concurso
1966 SEDE - TÊNIS CLUBE	PRESIDENTE PRUDENTE	SP	concurso público
1966 TEATRO MUNICIPAL	PORTO ALEGRE	BA	concurso público
1966 TEATRO MUNICIPAL	CAMPINAS	SP	concurso público nacional
1967 ASSEMBLÉIA LEGISLATIVA	SALVADOR	BA	concurso público nacional
1967 CENTRO CULTURAL E RECREATIVO ESPANHOL	SALVADOR	BA	concurso privado
1967 CENTRO DA CRIANÇA RETARDADA	SÃO PAULO	SP	concurso privado
1967 EDIFÍCIO "AVENIDA"	BELO HORIZONTE	MG	concurso
1967 HOSPITAL - FORÇA PÚBLICA DO BARRO BRANCO	SÃO PAULO	SP	concurso privado
1967 IGREJA "SÃO PAULO APÓSTOLO"	CAMPINAS	SP	concurso privado
1967 MERCADO CENTRAL	PORTO ALEGRE	BA	concurso público nacional
1967 PALÁCIO DA JUSTIÇA	FLORIANÓPOLIS	SC	concurso público nacional
1967 PLANO PRELIMINAR	LONDRINA	PR	concurso
1967 PRAÇA "CORONEL SALLES" - REMODELAÇÃO	SÃO CARLOS	SP	concurso público
1967 SEDE - CAIXA ECONÔMICA FEDERAL DO PARANÁ	CURITIBA	PR	concurso privado
1967 SEDE - DEPARTAMENTO FEDERAL DE SEGURANÇA PÚBLICA	BRASÍLIA	DF	concurso público nacional
1967 SEDE - MONTÉPIO DOS SERVIDORES MUNICIPAIS	SALVADOR	BA	concurso público

1967 SEDE - PETROBRÁS	RIO DE JANEIRO	RJ	concurso público nacional
1967 SEDE SOCIAL - NIPPON COUNTRY CLUB			concurso privado
1967 SETOR ESPORTIVO - "A HEBRAICA"	SÃO PAULO	SP	concurso privado
1968 AGÊNCIA CONCESSIONÁRIA - WILLYS OVERLAND DO BRASIL	SÃO PAULO	SP	concurso privado
1968 BIBLIOTECA CENTRAL	SALVADOR	BA	concurso público nacional
1968 BIBLIOTECA PÚBLICA	RECIFE	PE	concurso privado
1968 CENTRO UNIVERSITÁRIO	CUIABÁ	MT	concurso público nacional
1968 CONJUNTO HABITACIONAL "PONTA DA PRAIA"- BNH-INOCOOP	SANTOS	SP	concurso privado
1968 ESCOLA SUÍÇO-BRASILEIRA DE SÃO PAULO	SÃO PAULO	SP	concurso privado
1968 HOTEL	JUAZEIRO	BA	concurso público nacional
1968 MATERNIDADE E POSTO DE SAÚDE - VILA NOVA CACHOEIRINHA	SÃO PAULO	SP	concurso privado
1968 MONUMENTO - MORTOS DO ATLÂNTICO SUL	SALVADOR	BA	concurso público nacional
1968 PENITENCIÁRIA	RIO DE JANEIRO	RJ	concurso público nacional
1968 SECRETARIA DA AGRICULTURA DO ESTADO DE SÃO PAULO	SÃO PAULO	SP	concurso público nacional
1968 SEDE - BANCO DA LAVOURA DE MINAS GERAIS	SÃO PAULO	SP	concurso
1968 SEDE - BANCO DE DESENVOLVIMENTO DE MINAS GERAIS	BELO HORIZONTE	MG	concurso
1968 SEDE - CREA 7ª REGIÃO	CURITIBA	PR	concurso público estadual
1968 SEDE - JÓQUEI CLUBE DE CAMPO GRANDE	CAMPO GRANDE	MT	concurso público nacional
1968 SEDE - SENGE	RIO DE JANEIRO	RJ	concurso privado
1968 TERMINAL RODOVIÁRIO	SALVADOR	BA	concurso privado
1969 CATEDRAL METROPOLITANA	ARAÇATUBA	SP	concurso privado
1969 CEMITÉRIO MUNICIPAL	ARARAQUARA	SP	concurso privado



1969 ESCOLA TÉCNICA FEDERAL	SÃO PAULO	SP	concurso privado
1969 PAÇO MUNICIPAL	SÃO JOSÉ DOS CAMPOS	SP	concurso
1969 PAVILHÃO DO BRASIL - EXPO 70 - OSAKA, JAPÃO	RIO DE JANEIRO	RJ	concurso público nacional
1969 PLANO PILOTO - PARQUE DE EXPOSIÇÕES DO ESTADO DO RIO GRANDE DO SUL	PORTO ALEGRE	RRS	concurso público nacional
1969 REMANEJAMENTO DA ÁREA DO ANTIGO MERCADO MODELO DE ADJACÊNCIAS	SALVADOR	BA	concurso público estadual
1969 SEDE - CHRYSLER DO BRASIL	SÃO PAULO	SP	concurso privado
1969 SEDE - CLUBE ARARAQUARENSE	ARARAQUARA	SP	concurso privado
1970 AGÊNCIA FILIAL - BANCO DO BRASIL	CAXIAS DO SUL	RS	concurso público nacional
1970 AGÊNCIA FILIAL - BANCO DO NORDESTE DO BRASIL	SALVADOR	BA	concurso privado
1970 CENTRO DE CULTURA - CAMPOS ELÍSIOS	SÃO PAULO	SP	concurso sugerido pelo iab-sp à prefeitura, porém não realizado
1970 CENTRO DE JUVENTUDE - VILA COHAB - TEJIPIÓ	RECIFE	PE	concurso anunciado, porém não realizado
1970 COLÉGIO "PORTO SEGURO"	SÃO PAULO	SP	concurso privado
1970 ESTÁDIO - FEDERAÇÃO PARANAENSE DE FUTEBOL	CURITIBA	PR	concurso público nacional
1970 IDÉIAS - CENTRO DA CIDADE DE SÃO PAULO	SÃO PAULO	SP	concurso aventado, porém não realizado
1970 MAUSOLÉU - FORÇA PÚBLICA DO ESTADO DE SP	SÃO PAULO	SP	concurso privado
1970 MONUMENTO - FORÇAS EXPEDICIONÁRIAS BRASILEIRAS	SÃO PAULO	SP	concurso público nacional
1970 NÚCLEO RECREATIVO - SESC-ARGB	RIO DE JANEIRO	RJ	concurso público nacional
1970 PAISAGISMO - AVENIDA DO CANAL	RECIFE	PE	concurso anunciado, porém não realizado
1970 PARQUE DE EXPOSIÇÕES "ARTHUR DA COSTA E SILVA"	PARANAVÁI		concurso
1970 SEDE - FIESP - CIESP - SESI - AVENIDA PAULISTA	SÃO PAULO	SP	concurso público nacional
1970 SEDE - TELESP	SÃO PAULO	SP	concurso privado
1971 AGRO-VILAS TRANS-AMAZÔNICAS - PLANEJAMENTO - INCRA	BRASÍLIA	DF	concurso público nacional

1971 BIBLIOTECA PÚBLICA	ARACAJU	SE	concurso privado
1971 CASA "EDGAR SANTOS"	SALVADOR	BA	concurso público nacional
1971 CASA DA MOEDA	RIO DE JANEIRO	RJ	concurso público nacional
1971 CENTRO ADMINISTRATIVO - UNIBANCO	SÃO PAULO	SP	concurso privado
1971 CENTRO DE MANUTENÇÃO E ESCOLA PARA LINHA DE TRANSMISSÃO	SÃO PAULO	SP	concurso privado
1971 CENTRO TELEFÔNICO - AEROPORTO VIRACOPOS E CONGONHAS	SÃO PAULO	SP	concurso privado
1971 CLUBE DE REGATAS "SALDANHA DA GAMA"	SANTOS	SP	concurso público nacional
1971 PARQUE NACIONAL DOS GUARARAPES - ENTRADA MONUMENTAL E MONUMENTO PRINCIPAL	JABOATÃO	PE	concurso público nacional
1971 SEDE - ASSOCIAÇÃO ATLÉTICA DA BAHIA	SALVADOR	BA	concurso público estadual
1971 SEDE - CONFEA	BRASÍLIA	DF	concurso público nacional
1971 SEDE - JÓQUEI CLUBE DE SÃO PAULO	SÃO PAULO	SP	concurso privado
1971 SEDE - SESI	JARAGUÁ DO SUL	SC	concurso privado
1971 SEDE - TRIBUNAL DE CONTAS DA PREFEITURA DE SÃO PAULO	SÃO PAULO	SP	concurso privado
1971 SEDE GERENCIAL - INDÚSTRIAS ETERNIT S.A	SÃO PAULO	SP	concurso privado
1971 SEDE SOCIAL - CLUBE COMERCIAL - REFORMA	SANTANA DO LIVRAMENTO	RS	concurso
1972 CÂMARA DE VEREADORES	CURITIBA	PR	concurso aventado, porém não realizado
1972 CLUBE ÍTALO BRASILEIRO	VITÓRIA	ES	concurso privado
1972 MONUMENTO - AO IMIGRANTE ITALIANO	SANTO ANDRÉ	SP	concurso público nacional
1972 SEDE - BANCO CENTRAL	BRASÍLIA	DF	concurso público nacional, aventado porém não realizado
1972 SEDE - GESSY LEVER	SÃO PAULO	SP	concurso privado
1972 SEDE - INDÚSTRIA ETERNIT S.A	GOIÂNIA	GO	concurso privado
1972 SEDE - INSTITUTO DE ARQUITETOS DO BRASIL - DEPARTAMENTO DE PERNAMBUCO	RECIFE	PE	concurso público estadual



1972 SEDE - ITEP	RECIFE	PE	concurso privado
1972 SEDE - SAMAE - SERVIÇO AUTÔNOMO MUNICIPAL DE ÁGUA E ESGOTO	JOINVILLE	SC	concurso privado
1972 SEDE - TEBASA	SALVADOR	BA	concurso aventado, porém não realizado
1973 ABRIGOS - FISCALIZAÇÃO FRONTEIRAS INTERNACIONAIS	BRASÍLIA	DF	concurso nacional
1973 CENTRO ADMINISTRATIVO DO GOVERNO DO ESTADO DE SÃO PAULO	SÃO PAULO	SP	concurso privado
1973 CENTRO DAS ARTES - ATERRO DO FLAMENGO	RIO DE JANEIRO	RJ	concurso aventado, porém não realizado
1973 CRECHES E HOSPITAIS - ANTEPROJETO PADRÃO	SÃO PAULO	SP	concurso aventado pelo governo do estado de sp e, desrecomendado pelo iab-sp
1973 HOSPITAL SAMARITANO	SÃO PAULO	SP	concurso privado
1973 HOTEL - PARQUE KNOOR - VARIG	GRAMADO	RS	concurso público nacional
1973 PLANO DIRETOR - HORTO FLORESTAL	SÃO PAULO	SP	concurso aventado, porém não realizado
1973 RESIDÊNCIA - FRANCISCO BUARQUE DE HOLLANDA	RIO DE JANEIRO	RJ	concurso privado
1973 SEDE - BNDE - BANCO NACIONAL DE DESENVOLVIMENTO ECONÔMICO	BRASÍLIA	DF	concurso público nacional
1973 SEDE - SINDICATO DE HOTÉIS E SIMILARES DO ESTADO DE SÃO PAULO	SÃO PAULO	SP	concurso privado
1973 SEDE - STUDIO BOOK	SÃO PAULO	SP	concurso privado
1974 CENTRO EMPRESARIAL - SANTO AMARO	SÃO PAULO	RJ	concurso privado
1974 PARQUE - FESTA NACIONAL DA UVA	CAXIAS DO SUL	RS	concurso público estadual
1974 PLANO URBANÍSTICO - ALAGADOS	SALVADOR	BA	concurso público nacional
1974 PROJETO VERGUEIRO - EMURB	SÃO PAULO	SP	concurso privado
1974 SEDE - ACESITA		MG	concurso privado
1974 SEDE - ASSOCIAÇÃO UNIVERSITÁRIA VEIGA FILHO	RIO DE JANEIRO	RJ	concurso privado
1974 SEDE - CREA 4ª REGIÃO	BELO HORIZONTE	MG	concurso público estadual
1974 SEDE - FAPESP - FUNDAÇÃO DE AMPARO À PESQUISA DO GOVERNO DO ESTADO DE SÃO PAULO	SÃO PAULO	SP	concurso privado

1974 SEDE - IRB - INSTITUTO DE RESSEGUROS DO BRASIL	RIO DE JANEIRO	RJ	concurso privado
1974 SEDE - OFICINAS MINAS MÁQUINAS	BELO HORIZONTE	MG	concurso privado
1975 AGÊNCIA FILIAL - BANCO DE CRÉDITO REAL DE MINAS GERAIS	BRASÍLIA	DF	concurso privado
1975 ESTÚDIO VERA CRUZ	SÃO BERNARDO DO CAMPO	SP	concurso privado
1975 MONUMENTO - IMIGRANTE	CASCADEL	PR	concurso público estadual
1975 PAÇO MUNICIPAL	OSASCO	SP	concurso privado
1975 PLANO DIRETOR - FAZENDA SÃO ROQUE - 53 NÚCLEOS SÓCIO-TERÁPICOS	FRANCO DA ROCHA	SP	concurso sustentado pelo iab-sp
1975 PLANO DIRETOR - URBANÍSTICO	ALAGOINHAS	BA	concurso público
1975 SEDE - CENTRAIS ELÉTRICAS DO SUL DO BRASIL	FLORIANÓPOLIS	SC	concurso
1975 SEDE - CMTC	SÃO PAULO	SP	concurso privado
1975 SEDE - ESCOLA DE ADMINISTRAÇÃO FAZENDARIA	BRASÍLIA	DF	concurso privado
1976 ASSEMBLÉIA LEGISLATIVA - EDIFÍCIO ANEXO	CURITIBA	PR	concurso privado
1976 CATEDRAL METROPOLITANA	PONTA GROSSA	PR	concurso
1976 CENTRO DE CONVENÇÕES E EXPOSIÇÕES	SALVADOR	BA	concurso público nacional
1976 CLUBE NÁUTICO	ANGRA DOS REIS	RJ	concurso privado
1976 INSTITUTO DE EDUCAÇÃO CAETANO DE CAMPOS	SÃO PAULO	SP	concurso privado
1976 PARQUE MARINHA DO BRASIL	PORTO ALEGRE	RS	concurso privado
1976 PLANO DIRETOR - UERJ - UNIVERSIDADE DO RIO DE JANEIRO	RIO DE JANEIRO	RJ	concurso privado
1976 SEDE - EBTU	BRASÍLIA	DF	concurso público nacional
1976 SEDE - FEBEM	CAMPINAS/BAURU	SP	concurso privado
1976 SEDE - IAB-MG	BELO HORIZONTE	MG	concurso privado
1976 SEDE - TELEMASON	MANAUS	AM	concurso privado

1976 SEDE ADMINISTRATIVA - PORTO DE ARATU	ARATU	BA	concurso público estadual
1976 SEDES REGIONAIS - ERPLAN	SÃO PAULO	SP	concurso público nacional
1976 TERMINAL RODOVIÁRIO DE PASSAGEIROS	FLORIANÓPOLIS	SC	concurso público nacional
1977 CENTRO DE CIÊNCIAS EXATAS E DA NATUREZA - UFPE	RECIFE	PE	concurso público nacional
1977 CENTRO DE CONVENÇÕES E EXPOSIÇÕES	RECIFE	PE	concurso público nacional
1977 CENTRO ESPORTIVO - ESPORTE CLUBE PINHEIROS	SÃO PAULO	SP	concurso privado
1977 ESCOLA TÉCNICA FEDERAL DE MINAS GERAIS	BELO HORIZONTE	MG	concurso privado
1977 HABITAÇÃO - IDÉIAS SOBRE - BNH	SALVADOR	BA	concurso público nacional
1977 PAÇO MUNICIPAL	PONTA GROSSA	PR	concurso público nacional
1977 PAÇO MUNICIPAL	FLORIANÓPOLIS	SC	concurso público nacional
1977 PLANO DIRETOR - CAMPUS DA UNIVERSIDADE FEDERAL DE SERGIPE	ARACAJU	SE	concurso
1977 SEDE - CENTRO DE CONTROLE DE TRÁFEGO	SÃO PAULO	SP	concurso privado
1977 SEDE - CENTRO DE TECNOLOGIA MADEIREIRA	SANTAREM	PA	concurso
1977 SEDE - CHESF - CENTRAIS HIDRELÉTRICAS DO SÃO FRANCISCO	SALVADOR	BA	concurso privado
1977 SEDE - CIA. ESTADUAL DE GÁS DO ESTADO DO RIO DE JANEIRO	RIO DE JANEIRO	RJ	concurso privado
1977 SEDE - DER DO ESTADO DE SANTA CANTARINA	FLORIANÓPOLIS	SC	concurso público nacional
1977 SEDE - RADIOBRÁS	BRASÍLIA	DF	concurso público nacional
1977 SEDE - SBPC - SOCIEDADE BRASILEIRA DE PROGRESSO À CIÊNCIA	SÃO PAULO	SP	concurso público nacional
1977 TERMINAL RODOVIÁRIO DE PASSAGEIROS	JOÃO PESSOA	PB	concurso
1978 CIP - CONGREGAÇÃO ISRAELITA PAULISTA - REFORMA	SÃO PAULO	SP	concurso privado
1978 ESCOLA NAVAL - ILHA DE VILLEGaignON - REFORMA	RIO DE JANEIRO	RJ	concurso público nacional
1978 INDÚSTRIA - PFL DO BRASIL LTDA.	SÃO PAULO	SP	concurso privado

1978 PAÇO MUNICIPAL	CAMBUÍ	MG	concurso público regional
1978 PARQUE DE EXPOSIÇÕES AGROPECUÁRIAS	UBERLÂNDIA	MG	concurso público estadual
1978 SEDE - BANCO DO ESTADO DE SANTA CATARINA	FLORIANÓPOLIS	SC	concurso privado
1978 SEDE - CREA 6ª REGIÃO	SÃO PAULO	SP	concurso público nacional
1979 AUDITÓRIO PÚBLICO - CAMPOS DO JORDÃO	CAMPOS DO JORDÃO	SP	concurso privado
1979 DELEGACIA DO IBGE	BELO HORIZONTE	MG	concurso
1979 HABITAÇÃO - BRASILIT - 1º CONCURSO	SÃO PAULO	SP	concurso público nacional
1979 PIRELLI S.A - LABORATÓRIO DE ENGENHARIA DE CABOS	SÃO PAULO	SP	concurso privado
1979 SEDE - IAB-DF	BRASÍLIA	DF	concurso privado
1979 SEDE - IBC - FAZENDA TAQUARAL	CAMPINAS	SP	concurso público estadual
1979 SEDE - TERRAFOTO	EMBU	SP	concurso público nacional
1979 TURI-CENTER - PRAIA DO CANTO	VITÓRIA	ES	concurso privado
1980 AGÊNCIA FILIAL - BANCO DO NORDESTE	RECIFE	PE	concurso privado
1980 CENTRO ADMINISTRATIVO - GRUPO FENÍCIA	SÃO PAULO	SP	concurso privado
1980 CENTRO DE FORMAÇÃO PROFISSIONAL - SENAI	ARACAJU	SE	concurso público regional
1980 HOTEL DE TURISMO - TERRACAP	BRASÍLIA	DF	concurso público nacional
1980 INSPETORIAS REGIONAIS DO CREA 7ª REGIÃO	LONDRINA/MARINGÁ/CASCAVEL/PATO BRANCO	PR	concursos públicos locais
1980 PARQUE D. PEDRO II - PLANO URBANÍSTICO	SÃO PAULO	SP	concurso aventado, porém não realizado
1980 PLANO PRELIMINAR - XVII REGIÃO ADMINISTRATIVA - BANGÚ	RIO DE JANEIRO	RJ	concurso público estadual
1980 SEDE - CREA 3ª REGIÃO	SALVADOR	BA	concurso público estadual
1980 SEDE - CREA 7ª REGIÃO	CURITIBA	PR	concurso público estadual
1980 SEDE - CREA-DF	BRASÍLIA	DF	concurso público nacional

1980 SEDE - FERROSTAAL			concurso privado
1980 SEDE - HÍPICA DE RIBEIRÃO PRETO	RIBEIRÃO PRETO	SP	concurso público regional
1980 SEDE - SESI	RECIFE	PE	concurso
1981 CENTRO DE CONVENÇÕES	RIBEIRÃO PRETO	SP	concurso público regional
1981 CENTRO DE CONVENÇÕES - SECRETARIA DA SAÚDE E ADETUR	BELO HORIZONTE	MG	concurso
1981 CENTRO ISRAELITA DE PERNAMBUCO	RECIFE	PE	concurso privado
1981 ESCOLAS - CARPE	BELO HORIZONTE	MG	concurso público estadual
1981 ESCOLAS - CARPE - "EDUARDO MENDES GUILMARÃES JR."	BELO HORIZONTE	MG	concurso público estadual
1981 ESCOLAS - CARPE - "PAULO DINIZ CHAGAS"	BELO HORIZONTE	MG	concurso público estadual
1981 HABITAÇÃO - BRASILIT - 2º CONCURSO	SÃO PAULO	SP	concurso público nacional
1981 MONUMENTO PADRE ANCHIETA - PICO DO JARAGUÁ	SÃO PAULO	SP	concurso público nacional
1981 PARQUE DE LAZER DA GAMELEIRA "AMÉRICO RENE GIANETTI"	BELO HORIZONTE	MG	concurso público estadual
1981 REURBANIZAÇÃO DO VALE DO ANHANGABAÚ	SÃO PAULO	SP	concurso público nacional
1981 SEDE - APR - ASSOCIAÇÃO PARANAENSE DE REABILITAÇÃO	CURITIBA	PR	concurso privado
1981 SEDE - CRM - CIA. RIOGRANDENSE DE MINERAÇÃO	PORTO ALEGRE	RS	concurso privado
1981 SEDE - CRM - PORTARIA MINA CANDIOTA	BAGÉ	RS	concurso privado
1981 SEDE - CRM - PORTARIA MINA LEÃO II	BUTIÁ	RS	concurso privado
1981 SEDE - FEE - FUNDAÇÃO DE ECONOMIA E ESTATÍSTICA	PORTO ALEGRE	RS	concurso privado
1981 SEDE - FUNAI	BRASÍLIA	DF	concurso público nacional
1981 SEDE - INDÚSTRIA GESSY-LEVER	SÃO PAULO	SP	concurso privado
1981 SEDES - 17 MICRO REGIÕES - INSTITUTO DE PREVIDÊNCIA	CURITIBA	PR	concurso público estadual aventado, porém não realizado
1981 TEATRO "CHICO NUNES" - REFORMA	BELO HORIZONTE	MG	concurso público estadual



1982 CASA DO JORNALISTA	BELO HORIZONTE	MG	concurso público estadual
1982 CASA DO MÉDICO	RIBEIRÃO PRETO	SP	concurso público local
1982 COMUNIDADE PARQUE - FUNDAÇÃO PETROBRÁS DE SEGURIDADE SOCIAL	SALVADOR	BA	concurso privado
1982 DELEGACIA ESTADUAL - IBDF	PORTO ALEGRE	RS	concurso público estadual
1982 ESTÁDIO E BALNEÁRIO - ESPORTE CLUBE CORINTHIANS PAULISTA	SÃO PAULO	SP	concurso privado
1982 HOTEL	RIO PARDO	SP	concurso
1982 OBRA DO BERÇO - REFORMA	RIO DE JANEIRO	RJ	concurso
1982 PARQUE DE LAZER - EX-AEROPORTO "CARLOS PRATES"	BELO HORIZONTE	MG	concurso público estadual
1982 PLANO DIRETOR - CAMPUS UNIVERSIDADE CATÓLICA SALVADOR - MEC-CEDATE	SALVADOR	BA	concurso privado
1982 SEDE - CONSTRUTORA METRO	FORTALEZA	CE	concurso público estadual
1982 SEDE - CREMERS - CONSELHO REGIONAL DE MEDICINA	PORTO ALEGRE	RS	concurso privado
1982 SEDE - HOTCHIEFF DO BRASIL S.A	SÃO PAULO	SP	concurso privado
1982 SEDE - IAB-RO	PORTO VELHO	RO	concurso público estadual
1983 CENTRO ADMINISTRATIVO - "LINOLFO SOARES CARVALHO"	CARATINGA	MG	concurso privado
1983 CENTRO DE CONVENÇÕES	RIBEIRÃO PRETO	SP	concurso público
1983 CONJUNTO HABITACIONAL "BENEDITO BENTES"- COHAB	MACEIÓ	AL	concurso
1983 FUNDIÇÃO PROGRESSO	RIO DE JANEIRO	RJ	sarj solicita concurso em vão
1983 MONUMENTO - CINQUENTENÁRIO DE GOLÂNIA	GOIÂNIA	GO	concurso público estadual
1983 SAMBÓDROMO	RIO DE JANEIRO	RJ	sarj solicita concurso em vão
1983 SEDE - ASSOCIAÇÃO DOS ENGENHEIROS AGRÔNOMOS DE RONDÔNIA	PORTO VELHO	RO	concurso público estadual
1984 BIBLIOTECA PÚBLICA	RIO DE JANEIRO	RJ	concurso público nacional
1984 MEMORIAL "GETÚLIO VARGAS"	RIO DE JANEIRO	RJ	concurso público nacional

1984 MONUMENTO CABANAGEM	BELÉM	PA	iab-pa solicita concurso
1984 PAÇO MUNICIPAL	UBERLÂNDIA	MG	concurso público estadual
1984 PARQUE MARAPENDI	RIO DE JANEIRO	RJ	concurso
1984 PLANO DIRETOR - CLUBE DE FUNCIONÁRIOS - CIA. SIDERÚRGICA NACIONAL	VOLTA REDONDA	RJ	concurso
1984 SEDE - SINDICATO DOS METROVIÁRIOS	RIO DE JANEIRO	RJ	concurso privado
1985 AGÊNCIAS BANCÁRIAS - BANCO DO ESTADO DE ALAGOAS	MACEIÓ	AL	iab-al solicita concurso
1985 CÂMARA MUNICIPAL E CENTRO CULTURAL	VARGINHA	MG	concurso público local
1985 CENTRO CULTURAL E TURISMO	FOZ DE IGUAÇU	PR	concurso público regional
1985 CENTRO DE CULTURA E LAZER - SESC	NOVA IGUAÇU	RJ	concurso público nacional
1985 HABITAÇÃO - BRASILIT - 3º CONCURSO	SÃO PAULO	SP	concurso público nacional
1985 MEMORIAL - "NILO COELHO"	RECIFE	PE	iab-pe solicita concurso
1985 MONUMENTO - ARQ. JOÃO BATISTA VILANOVA ARTIGAS	CURITIBA	PR	concurso público estadual
1985 PAÇO MUNICIPAL	JUNDIAÍ	SP	concurso público estadual
1985 PRAÇA "BENEDITO CALIXTO"- REMODELAÇÃO	SÃO PAULO	SP	concurso privado
1985 SEDE - ASSOCIAÇÃO DOS ENGENHEIROS E ARQUITETOS DE MARINGÁ	MARINGÁ	PR	concurso público estadual
1985 SEDE - FÁBRICA DE PELES PÓLO NORTE	SÃO PAULO	SP	concurso privado
1986 IGREJA METODISTA - SANTO AMARO	SÃO PAULO	SP	concurso privado
1986 MONUMENTO - 2º ANIVERSÁRIO FUNDAÇÃO DA UNICAMP	CAMPINAS	SP	concurso público estadual
1986 PRAÇA "DR. GAMA"- REMODELAÇÃO	BIRIGUI	SP	concurso público
1986 SEDE - EDUCAÇÃO CONTINUADA - FGS	SÃO PAULO	SP	concurso privado
1987 CENTRO EDUCACIONAL - FEDERAÇÃO DAS INDÚSTRIAS DO ESTADO DA BAHIA	SALVADOR	BA	concurso privado
1987 CONJUNTO RESIDENCIAL DA RUA JANDAIA - PRESERVAÇÃO	SÃO PAULO	SP	sasp solicita concurso em vão

1987 MUSEU DA ESCULTURA - JARDIM AMÉRICA	SÃO PAULO	SP	concurso privado
1987 PAÇO MUNICIPAL E CENTRO CÍVICO	VOTORANTIM	SP	concurso público estadual
1987 SEDE - "H. STERN"	SÃO PAULO	SP	concurso privado
1987 SEDE - BAHIA	BRASÍLIA	DF	concurso público nacional
1987 TRIBUNAL DE JUSTIÇA - ESTAD. DA BAHIA	SALVADOR	BA	concurso privado
1987 UNIDADE DE EMERGÊNCIA - HOSPITAL GERAL DE FORTALEZA	FORTALEZA	CE	concurso público estadual
1988 COBERTURA - TELHADOS PAIVA	SÃO PAULO	SP	concurso público nacional
1988 CONSELHO CULTURAL "THOMAS JEFFERSON"- CCTC	BRASÍLIA	DF	concurso privado
1988 ESTAÇÃO MARÍTIMA DE PASSAGEIROS - CODEBA	SALVADOR	BA	concurso privado
1988 HABITAÇÃO POPULAR - SISTEMAS AMBIENTAIS INTEGRADOS	BELO HORIZONTE	MG	concurso público nacional
1988 PLANO URBANÍSTICO - REINO ANIMAL DE PITUAÇU	SALVADOR	BA	concurso público nacional
1988 RECUPERAÇÃO DE BOSQUE	LONDRINA	PR	concurso público estadual
1988 SEDE - BASFO DO BRASIL S.A	SÃO PAULO	SP	concurso privado
1988 SEDE - TRIBUNAL DE CONTAS E PRÉDIO ADMINISTRATIVO - PMRJ	RIO DE JANEIRO	RJ	concurso público nacional
1989 AGÊNCIAS CONCESSIONÁRIAS - GURGEL	SÃO PAULO	SP	concurso privado
1989 ASSEMBLÉIA LEGISLATIVA - DISTRITO FEDERAL	BRASÍLIA	DF	concurso público nacional
1989 FAUUSP - EDIFÍCIO ANEXO	SÃO PAULO	SP	concurso entre os professores da fauusp
1989 HABITAÇÃO POPULAR - SEHAB-COHAB	SÃO PAULO	SP	concurso público nacional
1989 IGREJA MATRIZ	CERQUEIRA CÉSAR	SP	concurso público nacional
1989 MONUMENTO - À LIBERDADE - PRAÇA PANAMERICANA	SÃO PAULO	SP	concurso público nacional
1989 PARQUE DO INGÁ - REVITALIZAÇÃO	MARINGÁ	PR	concurso público nacional
1989 REESTRUTURAÇÃO DO CENTRO DE BELO HORIZONTE	BELO HORIZONTE	MG	concurso público nacional

1989 SEDE - IAB-GO	GOIÂNIA	GO	concurso público estadual
1989 SEDE - INSTITUTO DE ENGENHARIA DE SÃO PAULO	SÃO PAULO	SP	concurso privado
1990 ESTAÇÃO DE PESQUISA "FERREIRA PENA" - MUSEU GOELDI	BELÉM	PA	concurso público nacional
1990 ESTAÇÃO RODOVIÁRIA	SÃO JOSÉ DO RIO PRETO	SP	concurso público nacional
1990 MUSEU DE ARTE DE BELO HORIZONTE	BELO HORIZONTE	MG	concurso público nacional
1990 NOVO NÚCLEO URBANO	CAMPINAS	SP	concurso público nacional
1990 PAISAGISMO DO PARQUE DO HORTO FLORESTAL	VITÓRIA	ES	concurso público regional
1990 PARQUE ECOLÓGICO GUARAPIRANGA	SÃO PAULO	SP	concurso público nacional
1990 PLANO URBANÍSTICO - ORLA MARÍTIMA DO RIO DE JANEIRO	RIO DE JANEIRO	RJ	concurso público nacional
1990 REESTRUTURAÇÃO E REVITALIZAÇÃO DO CENTRO DE VITÓRIA	VITÓRIA	ES	concurso público nacional
1990 REURBANIZAÇÃO DO BEXIGA	SÃO PAULO	SP	concurso público nacional
1990 SEDE - ASSOCIAÇÃO DE ENGENHEIROS E ARQUITETOS DE CUBATÃO	CUBATÃO	SP	concurso público local
1990 SEDE REGIONAL DOS CORREIOS	VITÓRIA	ES	concurso público regional
1990 URBANIZAÇÃO DA CURVA DO JUREMA	VITÓRIA	ES	concurso público regional
1991 CENTRO DE CULTURA E LAZER - SESC	SÃO GONÇALO	RJ	concurso público nacional
1991 CENTRO DE PROCESSAMENTO DE DADOS - UNISANTOS	SANTOS	SP	concurso privado, entre professores da fau-unisantos
1991 CENTRO DE VIVÊNCIA E CULTURA - CEMA COFE - VILA MIRIM]	PRAIA GRANDE	SP	concurso aventado
1991 EDIFÍCIO DELEGACIA CREA-SP	TAUBATÉ	SP	concurso público local
1991 ESCOLA TEMPO INTEGRAL - FUNDEPAR	CURITIBA	PR	concurso público nacional
1991 FACULDADE DE MEDICINA DE BOTUCATU - SEDE ADMINISTRATIVA E ATIVIDADES DE DOCÊNCIA - UNESP	BOTUCATU	SP	concurso público nacional
1991 FAPESP - EDIFÍCIO PARA RENDA - AVENIDA CONSOLAÇÃO	SÃO PAULO	SP	concurso privado
1991 MARCO MEMORIAL DA RIO-92			concurso público nacional

1991 MEMORIAIS GETÚLIO VARGAS E JANGO GOULART	SÃO PAULO	SP	concurso público
1991 MEMORIAL - "ECO 92"	RIO DE JANEIRO	RJ	concurso aventado
1991 PAÇO MUNICIPAL	OSASCO	SP	concurso público nacional
1991 PARQUE DE ITAIPAVA	PETRÓPOLIS	RJ	concurso público nacional
1991 PARQUE ECOLÓGICO NORTE	BRASÍLIA	DF	concurso público nacional
1991 PARQUE GUARACIABA - ESTUDO PRELIMINAR	SANTO ANDRÉ	SP	concurso público nacional
1991 PAVILHÃO DO BRASIL - FEIRA UNIVERSAL DE SEVILHA - ESPANHA	BRASÍLIA	DF	concurso público nacional
1991 RENOVAÇÃO URBANA DO CENTRO DE RIBEIRÃO PRETO	RIBEIRÃO PRETO	SP	concurso público local
1991 REURBANIZAÇÃO DE PRAÇAS PARA TURISMO	SÃO ROQUE	SP	concurso aventado
1992 ARQUITETURA PAISAGÍSTICA	PALMAS	TO	concurso público nacional
1992 TRATAMENTO PLÁSTICO EXTERNO - SEDE CREA-SP	SÃO PAULO	SP	concurso público estadual
1993 CENTRO CULTURAL QUARTEIRÃO DAS ARTES	DIADEMA	SP	concurso público nacional
1993 CONJUNTO HABITACIONAL POPULAR INTEGRADO A UMA ÁREA DE RELEVANTE INTERESSE AMBIENTAL - CDHU	EMBU	SP	concurso público estadual
1993 HOSPITAL GERAL - UNIMED	CAMPINAS	SP	concurso privado
1993 HOSPITAL GERAL - UNIMED	SÃO JOÃO DA BOA VISTA	SP	concurso privado
1993 PLANO DIRETOR - RESTAURAÇÃO DA FACULDADE DE MEDICINA DA USP	SÃO PAULO	SP	concurso público nacional
1993 SEDE - INSTITUTO DE ENGENHARIA DE SÃO PAULO	SÃO PAULO	SP	concurso privado
1994 COMPLEXO ESCOLAR - FUNDAÇÃO VISCONDE DE PORTO SEGURO	SÃO PAULO	SP	concurso privado
1994 REVITALIZAÇÃO DA ÁREA CENTRAL	POÇOS DE CALDAS	MG	concurso público nacional
1995 DESENHO URBANO E PAISAGÍSTICO - ESPAÇO BARÃO DO RIO BRANCO	RIO DE JANEIRO	RJ	concurso público nacional
1995 ESPAÇO CULTURAL - PRAÇA DA BANDEIRA	TUPÃ	SP	concurso público local
1995 PLANOS DE TRABALHO - PROJETOS DE ESTRUTURAÇÃO URBANA - MEIER - TAQUARA - CAMPO GRANDE	RIO DE JANEIRO	RJ	concurso público nacional



1995 REURBANIZAÇÃO PRAÇA DE PONTA NEGRA	NATAL	RN	concurso público nacional
1995 SEDE - SECOVI	SÃO PAULO	SP	concurso privado
1996 1º CENTRO DE FORMAÇÃO PROFISSIONAL, PROMOÇÃO SOCIAL E DESENVOLVIMENTO RURAL "DR SEVERINO TOSTES MEIRELLES" - SENAR	RIBEIRÃO PRETO	SP	concurso público nacional
1996 NOVO CENTRO DE SÃO PAULO	SÃO PAULO	SP	concurso público nacional
1996 RECICLAGEM DO PRÉDIO DA AGÊNCIA CENTRAL DOS CORREIOS	SÃO PAULO	SP	concurso público nacional
1996 SEDE - CREA-DF	BRASÍLIA	DF	concurso público nacional
1996 VALORIZAÇÃO URBANA DA AVENIDA PAULISTA	SÃO PAULO	SP	concurso público nacional
1997 ESCULTURA AYRTON SENNA - AUTÓDROMO DO RIO	RIO DE JANEIRO	RJ	concurso público nacional
1997 FÓRUM DE RECIFE	RECIFE	PE	concurso público nacional
1997 IDÉIAS "SÃO PAULO EU TE AMO"	SÃO PAULO	SP	concurso público nacional
1997 PAVILHÃO DO BRASIL - EXPO LISBOA		SP	concurso público nacional
1997 PORTAL DA CIDADE	CORUMBÁ	MS	concurso público
1997 PORTAL DA CIDADE	ITUPEVA	SP	concurso público nacional
1998 IDÉIAS PARA ESCOLA ESTADUAL - FDE	SÃO PAULO	SP	concurso público nacional
1998 MARINA E REVITALIZAÇÃO DO CENTRO HISTÓRICO DE SÃO SEBASTIÃO	SÃO SEBASTIÃO	SP	concurso público nacional
1998 MONUMENTO AS VÍTIMAS DO HOLOCAUSTO - ENSEADA DO BOTAFOGO	RIO DE JANEIRO	RJ	concurso público estadual
1998 SEDE - FAPESP	SÃO PAULO	SP	concurso público nacional
1999 (RE) INVENÇÃO DA MEMÓRIA IGREJA DO CARMO - PRAÇA MILTON CAMPOS	BETIM	MG	concurso público
1999 EDIFÍCIO PATRIMONIAL DO CONFEA	BRASÍLIA	DF	concurso público nacional
1999 PARQUE LINEAR	UBERLÂNDIA	MG	concurso público nacional
1999 PROJETO FORTALEZA ATLÂNTICA 2000 DE RENOVAÇÃO DA ZONA PORTUÁRIA	FORTALEZA	CE	concurso público nacional
2000 ANEXO DO SOLAR DO CONDE DE PORTO ALEGRE	PORTO ALEGRE	RS	concurso público nacional

2000 MONUMENTO EM HOMENAGEM AOS MIGRANTES E IMIGRANTES DO ESTADO DE SÃO PAULO	SÃO PAULO	SP	concurso público nacional
2000 PRÓ CENTRO HISTÓRICO DE CUIABÁ	CUIABÁ	MT	concurso público
2000 PROJETO FORTALEZA ATLÂNTICA 2000	FORTALEZA	CE	concurso público nacional
2000 READEQUAÇÃO DA PAISAGEM URBANA DE PARTE DO MUNICÍPIO	ILHABELA	SP	concurso público nacional
191..? RESIDÊNCIA - LUPÉRCIO TEIXEIRA DE CAMARGO	SÃO PAULO	SP	concurso privado
192..? GRUPO ESCOLAR "D. PEDRO II"	BELO HORIZONTE	MG	concurso público
192..? GRUPOS ESCOLARES	FORTALEZA	CE	concurso público
192..? IGREJA EVANGÉLICA	CACHOEIRA DO SUL	RS	concurso
192..? MONUMENTO AOS ANDRADAS	SANTOS	SP	concurso público internacional
193..? ABRIGO - ESPERA DE BONDES	BELO HORIZONTE	MG	concurso público
193..? PONTE SOBRE O RIO CAPIBERIBE	RECIFE	PE	concurso público
193..? QUARTEL DE BOMBEIROS	PORTO ALEGRE	RS	concurso

---

INDICE  
GEOGRÁFICO

---

## ALAGOAS

- 1983 CONJUNTO HABITACIONAL "BENEDITO BENTES" - COHAB MACEIÓ AL concurso
- 1985 AGÊNCIAS BANCÁRIAS - BANCO DO ESTADO DE ALAGOAS MACEIÓ AL iab-al solicita concurso

## AMAZONAS

- 1881 TEATRO AMAZONAS MANAUS AM concurso público
- 1976 SEDE - TELEMASON MANAUS AM concurso privado

## BAHIA

- 1975 PLANO DIRETOR - URBANÍSTICO ALAGOINHAS BA concurso público
- 1976 SEDE ADMINISTRATIVA - PORTO DE ARATU ARATU BA concurso público estadual
- 1966 PLANO DE DESENVOLVIMENTO INTEGRADO FEIRA DE SANTANA BA concurso público internacional
- 1934 GINÁSIO DE ESPORTES - ESTÁDIO MUNICIPAL ILHÉUS BA concurso público
- 1965 FÓRUM ILHÉUS BA concurso público
- 1963 FÓRUM ITABUNA BA concurso público estadual
- 1968 HOTEL JUAZEIRO BA concurso público nacional
- 1966 TEATRO MUNICIPAL PORTO ALEGRE BA concurso público
- 1967 MERCADO CENTRAL PORTO ALEGRE BA concurso público nacional
- 1893 SALVADOR - SANEAMENTO SALVADOR BA concurso público nacional
- 1894 MERCADOS SALVADOR BA concurso público nacional
- 1912 HOSPITAL - SANTA CASA DE MISERICÓRDIA SALVADOR BA concurso
- 1916 AVENIDA BEIRA MAR SALVADOR BA concurso público
- 1936 INSTITUTO DE EDUCAÇÃO - BARBALHO SALVADOR BA concurso público
- 1936 PALÁCIO DA JUSTIÇA FÓRUM "RUI BARBOSA" SALVADOR BA concurso público

## BAHIA ( continuação)

1936 SECRETARIA DE SEGURANÇA PÚBLICA	SALVADOR	BA	concurso público
1948 MONUMENTO - 4º CENTENÁRIO DA FUNDAÇÃO DA CIDADE	SALVADOR	BA	concurso público
1956 FACULDADE DE DIREITO - UFBA	SALVADOR	BA	concurso público nacional
1958 EDIFÍCIO COMERCIAL - NORBERTO ODEBRECHT S.A	SALVADOR	BA	concurso privado
1958 SEDE - CLUBE PORTUGUÊS	SALVADOR	BA	concurso privado
1960 CLUBE DOS ARQUITETOS - IAB-BA	SALVADOR	BA	concurso público estadual
1962 FACULDADE DE ARQUITETURA E URBANISMO DA UFBA	SALVADOR	BA	concurso público estadual
1963 REMODELAÇÃO DO CAMPO GRANDE	SALVADOR	BA	concurso público estadual
1964 EDIFÍCIO "FAROL DO QUEBRA MAR"	SALVADOR	BA	concurso público estadual
1964 TEATRO "HORA DA CRIANÇA"	SALVADOR	BA	concurso privado
1965 PLANEJAMENTO DO NÚCLEO HABITACIONAL - GLEBA DO SOIAR DA BOA VISTA	SALVADOR	BA	concurso público estadual
1965 SEDE - IAB-BA	SALVADOR	BA	concurso privado
1966 CRISPTA DE CASTRO ALVES	SALVADOR	BA	concurso público nacional
1967 ASSEMBLÉIA LEGISLATIVA	SALVADOR	BA	concurso público nacional
1967 CENTRO CULTURAL E RECREATIVO ESPANHOL	SALVADOR	BA	concurso privado
1967 SEDE - MONTÉPIO DOS SERVIDORES MUNICIPAIS	SALVADOR	BA	concurso público
1968 BIBLIOTECA CENTRAL	SALVADOR	BA	concurso público nacional
1968 MONUMENTO - MORTOS DO ATLÂNTICO SUL	SALVADOR	BA	concurso público nacional
1968 TERMINAL RODOVIÁRIO	SALVADOR	BA	concurso privado
1969 REMANEJAMENTO DA ÁREA DO ANTIGO MERCADO MODELO DE ADJACÊNCIAS	SALVADOR	BA	concurso público estadual
1970 AGÊNCIA FILIAL - BANCO DO NORDESTE DO BRASIL	SALVADOR	BA	concurso privado



## BAHIA (continuação)

1971 CASA "EDGAR SANTOS"	SALVADOR	BA	concurso público nacional
1971 SEDE - ASSOCIAÇÃO ATLÉTICA DA BAHIA	SALVADOR	BA	concurso público estadual
1972 SEDE - TEBASA	SALVADOR	BA	concurso aventado, porém não realizado
1974 PLANO URBANÍSTICO - ALAGADOS	SALVADOR	BA	concurso público nacional
1976 CENTRO DE CONVENÇÕES E EXPOSIÇÕES	SALVADOR	BA	concurso público nacional
1977 HABITAÇÃO - IDÉIAS SOBRE - BNH	SALVADOR	BA	concurso público nacional
1977 SEDE - CHESF - CENTRAIS HIDRELÉTRICAS DO SÃO FRANCISCO	SALVADOR	BA	concurso privado
1980 SEDE - CREA 3ª REGIÃO	SALVADOR	BA	concurso público estadual
1982 COMUNIDADE PARQUE - FUNDAÇÃO PETROBRÁS DE SEGURIDADE SOCIAL.	SALVADOR	BA	concurso privado
1982 PLANO DIRETOR - CAMPUS UNIVERSIDADE CATÓLICA SALVADOR - MEC-CEDATE.	SALVADOR	BA	concurso privado
1987 CENTRO EDUCACIONAL - FEDERAÇÃO DAS INDÚSTRIAS DO ESTADO DA BAHIA	SALVADOR	BA	concurso privado
1987 TRIBUNAL DE JUSTIÇA - ESTADO DA BAHIA	SALVADOR	BA	concurso privado
1988 ESTAÇÃO MARÍTIMA DE PASSAGEIROS - CODEBA	SALVADOR	BA	concurso privado
1988 PLANO URBANÍSTICO - REINO ANIMAL DE PITUAÇU	SALVADOR	BA	concurso público nacional

**CEARÁ**

1897 TEATRO "JOSÉ DE ALENCAR"	FORTALEZA	CE	concurso público internacional
1933 SEDE - JORNAL "COLUNA DA HORA"	FORTALEZA	CE	concurso
1982 SEDE - CONSTRUTORA METRO	FORTALEZA	CE	concurso público estadual
1987 UNIDADE DE EMERGÊNCIA - HOSPITAL GERAL DE FORTALEZA	FORTALEZA	CE	concurso público estadual
1999 PROJETO FORTALEZA ATLÂNTICA 2000 DE RENOVACÃO DA ZONA PORTUÁRIA	FORTALEZA	CE	concurso público nacional
2000 PROJETO FORTALEZA ATLÂNTICA 2000	FORTALEZA	CE	concurso público nacional
192..? GRUPOS ESCOLARES	FORTALEZA	CE	concurso público

**DISTRITO FEDERAL**

1959 AGÊNCIA FILIAL - BANCO LONDON & SOUTH AMERICA	BRASÍLIA	DF	concurso privado
1960 SEDE - VASP	BRASÍLIA	DF	concurso
1961 CASA MÍNIMA	BRASÍLIA	DF	concurso público nacional
1962 AGÊNCIA FILIAL - BANCO DO ESTADO DE SÃO PAULO	BRASÍLIA	DF	concurso privado
1964 IGREJA PRESBITERIANA NACIONAL	BRASÍLIA	DF	concurso privado
1967 SEDE - DEPARTAMENTO FEDERAL DE SEGURANÇA PÚBLICA	BRASÍLIA	DF	concurso público nacional
1971 AGRO-VILAS TRANS-AMAZÔNICAS - PLANEJAMENTO - INCRA	BRASÍLIA	DF	concurso público nacional
1971 SEDE - CONFEA	BRASÍLIA	DF	concurso público nacional
1972 SEDE - BANCO CENTRAL	BRASÍLIA	DF	concurso público nacional, aventado porém não realizado
1973 ABRIGOS - FISCALIZAÇÃO FRONTEIRAS INTERNACIONAIS	BRASÍLIA	DF	concurso nacional
1973 SEDE - BNDE - BANCO NACIONAL DE DESENVOLVIMENTO ECONÔMICO	BRASÍLIA	DF	concurso público nacional
1975 AGÊNCIA FILIAL - BANCO DE CRÉDITO REAL DE MINAS GERAIS	BRASÍLIA	DF	concurso privado
1975 SEDE - ESCOLA DE ADMINISTRAÇÃO FAZENDARIA	BRASÍLIA	DF	concurso privado

**DISTRITO FEDERAL (continuação)**

1976 SEDE - EBTU	BRASÍLIA	DF	concurso público nacional
1977 SEDE - RADIOBRÁS	BRASÍLIA	DF	concurso público nacional
1979 SEDE - IAB-DF	BRASÍLIA	DF	concurso privado
1980 HOTEL DE TURISMO - TERRACAP	BRASÍLIA	DF	concurso público nacional
1980 SEDE - CREA-DF	BRASÍLIA	DF	concurso público nacional
1981 SEDE - FUNAI	BRASÍLIA	DF	concurso público nacional
1987 SEDE - BAHA' I	BRASÍLIA	DF	concurso público nacional
1988 CONSELHO CULTURAL "THOMAS JEFFERSON"- CCTC	BRASÍLIA	DF	concurso privado
1989 ASSEMBLÉIA LEGISLATIVA - DISTRITO FEDERAL	BRASÍLIA	DF	concurso público nacional
1991 PARQUE ECOLÓGICO NORTE	BRASÍLIA	DF	concurso público nacional
1991 PAVILHÃO DO BRASIL - FEIRA UNIVERSAL DE SEVILHA - ESPANHA	BRASÍLIA	DF	concurso público nacional
1996 SEDE - CREA-DF	BRASÍLIA	DF	concurso público nacional
1999 EDIFÍCIO PATRIMONIAL DO CONFEA	BRASÍLIA	DF	concurso público nacional

**ESPÍRITO SANTO**

1979 TURI-CENTER - PRAIA DO CANTO	VITÓRIA	ES	concurso privado
1990 PAISAGISMO DO PARQUE DO HORTO FLORESTAL	VITÓRIA	ES	concurso público regional
1990 REESTRUTURAÇÃO E REVITALIZAÇÃO DO CENTRO DE VITÓRIA	VITÓRIA	ES	concurso público nacional
1990 SEDE REGIONAL DOS CORREIOS	VITÓRIA	ES	concurso público regional
1990 URBANIZAÇÃO DA CURVA DO JUREMA	VITÓRIA	ES	concurso público regional
1972 CLUBE ÍTALO BRASILEIRO	VITÓRIA	ES	concurso privado

## GOIÁS

1963 SEDE SOCIAL - JÓQUEI CLUBE DE GOIÁS	GOIÂNIA	GO	concurso público nacional
1964 MONUMENTO - ALUSIVO À FUNDAÇÃO DE GOIÂNIA	GOIÂNIA	GO	concurso público nacional
1972 SEDE - INDÚSTRIA ETERNIT S.A	GOIÂNIA	GO	concurso privado
1983 MONUMENTO - CINQUENTENÁRIO DE GOIÂNIA	GOIÂNIA	GO	concurso público estadual
1989 SEDE - LAB-GO	GOIÂNIA	GO	concurso público estadual

## MINAS GERAIS

1925 ABRIGO - AVENIDA AFONSO PENA	BELO HORIZONTE	MG	concurso público
1925 SEDE - BANCO COMÉRCIO E INDÚSTRIA DE MINAS GERAIS	BELO HORIZONTE	MG	concurso público
1926 MATADOURO MODELO	BELO HORIZONTE	MG	concurso público
1928 UNIVERSIDADE DE MINAS GERAIS - EDIFÍCIO CENTRAL	BELO HORIZONTE	MG	concurso público nacional
1933 PAÇO MUNICIPAL	BELO HORIZONTE	MG	concurso público
1940 PAMPULHA - CENTRO DE LAZER E TURISMO	BELO HORIZONTE	MG	concurso público
1949 FACULDADE DE ODONTOLOGIA E FARMÁCIA - UFMG	BELO HORIZONTE	MG	concurso
1950 ESTAÇÃO FERROVIÁRIA - PAMPULHA	BELO HORIZONTE	MG	concurso público
1951 CIDADE UNIVERSITÁRIA - PAMPULHA - UFMG	BELO HORIZONTE	MG	iab-mg solicita inutilmente concurso
1952 SEDE - BANCO DO COMÉRCIO E INDÚSTRIA DE MINAS GERAIS	BELO HORIZONTE	MG	concurso público nacional
1956 MONUMENTO - MÃES	BELO HORIZONTE	MG	concurso público nacional
1958 HOSPITAL "SANTA MÔNICA"	BELO HORIZONTE	MG	concurso público
1962 ASSEMBLÉIA LEGISLATIVA - 1º CONCURSO	BELO HORIZONTE	MG	concurso público nacional
1963 ASSEMBLÉIA LEGISLATIVA - 2º CONCURSO	BELO HORIZONTE	MG	concurso público nacional
1963 ESTAÇÃO RODOVIÁRIA	BELO HORIZONTE	MG	concurso
1967 EDIFÍCIO "AVENIDA"	BELO HORIZONTE	MG	concurso
1968 SEDE - BANCO DE DESENVOLVIMENTO DE MINAS GERAIS	BELO HORIZONTE	MG	concurso
1974 SEDE - CREA 4ª REGIÃO	BELO HORIZONTE	MG	concurso público estadual
1974 SEDE - OFICINAS MINAS MÁQUINAS	BELO HORIZONTE	MG	concurso privado
1976 SEDE - IAB-MG	BELO HORIZONTE	MG	concurso privado
1977 ESCOLA TÉCNICA FEDERAL DE MINAS GERAIS	BELO HORIZONTE	MG	concurso privado



## MINAS GERAIS (continuação)

1979 DELEGACIA DO IBGE	BELO HORIZONTE	MG	concurso
1981 CENTRO DE CONVENÇÕES - SECRETARIA DA SAÚDE E ADETUR	BELO HORIZONTE	MG	concurso
1981 ESCOLAS - CARPE	BELO HORIZONTE	MG	concurso público estadual
1981 ESCOLAS - CARPE - "EDUARDO MENDES GUITARÃES JR."	BELO HORIZONTE	MG	concurso público estadual
1981 ESCOLAS - CARPE - "PAULO DINIZ CHAGAS"	BELO HORIZONTE	MG	concurso público estadual
1981 PARQUE DE LAZER DA GAMELEIRA "AMÉRICO RENE GIANETTI"	BELO HORIZONTE	MG	concurso público estadual
1981 TEATRO "CHICO NUNES" - REFORMA	BELO HORIZONTE	MG	concurso público estadual
1982 CASA DO JORNALISTA	BELO HORIZONTE	MG	concurso público estadual
1982 PARQUE DE LAZER - EX-AEROPORTO "CARLOS PRATES"	BELO HORIZONTE	MG	concurso público estadual
1988 HABITAÇÃO POPULAR - SISTEMAS AMBIENTAIS INTEGRADOS	BELO HORIZONTE	MG	concurso público nacional
1989 REESTRUTURAÇÃO DO CENTRO DE BELO HORIZONTE	BELO HORIZONTE	MG	concurso público nacional
1990 MUSEU DE ARTE DE BELO HORIZONTE	BELO HORIZONTE	MG	concurso público nacional
192..? GRUPO ESCOLAR "D. PEDRO II"	BELO HORIZONTE	MG	concurso público
193..? ABRIGO - ESPERA DE BONDES	BELO HORIZONTE	MG	concurso público
1999 (RE) INVENÇÃO DA MEMÓRIA IGREJA DO CARMO - PRAÇA MILTON CAMPOS	BETIM	MG	concurso público
1978 PAÇO MUNICIPAL	CAMBUÍ	MG	concurso público regional
1983 CENTRO ADMINISTRATIVO - "LINOLFO SOARES CARVALHO"	CARATINGA	MG	concurso privado
1966 ASSEMBLÉIA LEGISLATIVA	CUIABÁ	MG	concurso público
1963 SEDE - ITAJUBA COUNTRY CLUB	ITAJUBA	MG	concurso privado
1936 PRONTO SOCORRO	JUIZ DE FORA	MG	concurso público
1934 CIDADE OPERÁRIA - CIA SIDERÚRGICA BELGO MINEIRA	MONTEVALE	MG	concurso privado

## MINAS GERAIS (continuação)

1960 ESTAÇÃO RODOVIÁRIA	POÇOS DE CALDAS	MG	concurso
1994 REVITALIZAÇÃO DA ÁREA CENTRAL	POÇOS DE CALDAS	MG	concurso público nacional
1962 SEDE - TAGUATINGA COUNTRY CLUB	TAGUATINGA	MG	concurso privado
1978 PARQUE DE EXPOSIÇÕES AGROPECUÁRIAS	UBERLÂNDIA	MG	concurso público estadual
1984 PAÇO MUNICIPAL	UBERLÂNDIA	MG	concurso público estadual
1999 PARQUE LINEAR	UBERLÂNDIA	MG	concurso público nacional
1985 CÂMARA MUNICIPAL E CENTRO CULTURAL	VARGINHA	MG	concurso público local
1974 SEDE - ACESITA		MG	concurso privado

**MATO GROSSO DO SUL**

1997 PORTAL DA CIDADE CORUMBÁ MS concurso público

**MATO GROSSO**

1968 SEDE - JÓQUEI CLUBE DE CAMPO GRANDE CAMPO GRANDE MT concurso público nacional

1968 CENTRO UNIVERSITÁRIO CUIABÁ MT concurso público nacional

2000 PRÓ CENTRO HISTÓRICO DE CUIABÁ CUIABÁ MT concurso público

**PARÁ**

1870 TEATRO DA PAZ BELÉM PA concurso público

1891 MONUMENTO À REPÚBLICA BELÉM PA concurso público internacional

1984 MONUMENTO CABANAGEM BELÉM PA iab-pa solicita concurso

1990 ESTAÇÃO DE PESQUISA "FERREIRA PENNA" - MUSEU GOELDI BELÉM PA concurso público nacional

1977 SEDE - CENTRO DE TECNOLOGIA MADEIREIRA SANTAREM PA concurso

**PARAÍBA**

1977 TERMINAL RODOVIÁRIO DE PASSAGEIROS JOÃO PESSOA PB concurso

**PERNAMBUCO**

1971 PARQUE NACIONAL DOS GUARARAPES - ENTRADA MONUMENTAL E MONUMENTO PRINCIPAL JABOATÃO PE concurso público nacional

1957 INSTITUTO DE EDUCAÇÃO - PARQUE "13 DE MAIO" RECIFE PE concurso público estadual

1964 HOSPITAL - SERVIDORES DO ESTADO DE PERNAMBUCO RECIFE PE concurso público nacional

1966 SEDE - SUDENA - CIDADE UNIVERSITÁRIA RECIFE PE concurso

1968 BIBLIOTECA PÚBLICA RECIFE PE concurso privado

1970 CENTRO DE JUVENTUDE - VILA COHAB - TEIPIÓ RECIFE PE concurso anunciado, porém não realizado

1970 PAISAGISMO - AVENIDA DO CANAL RECIFE PE concurso anunciado, porém não realizado

**PERNAMBUCO (continuação)**

1972 SEDE - INSTITUTO DE ARQUITETOS DO BRASIL - DEPARTAMENTO DE PERNAMBUCO	RECIFE	PE	concurso público estadual
1972 SEDE - ITEP	RECIFE	PE	concurso privado
1977 CENTRO DE CIÊNCIAS EXATAS E DA NATUREZA - UFPE	RECIFE	PE	concurso público nacional
1977 CENTRO DE CONVENÇÕES E EXPOSIÇÕES	RECIFE	PE	concurso público nacional
1980 AGÊNCIA FILIAL - BANCO DO NORDESTE	RECIFE	PE	concurso privado
1980 SEDE - SESI	RECIFE	PE	concurso
1981 CENTRO ISRAELITA DE PERNAMBUCO	RECIFE	PE	concurso privado
1985 MEMORIAL - "NILO COELHO"	RECIFE	PE	iab-pe solicita concurso
1997 FÓRUM DE RECIFE	RECIFE	PE	concurso público nacional
193..? PONTE SOBRE O RIO CAPIBERIBE	RECIFE	PE	concurso público
1959 SEDE ESPORTIVA - CAXANGA GOLF CLUB		PE	concurso

**PARANÁ**

1975 MONUMENTO - IMIGRANTE	CASCAVEL	PR	concurso público estadual
1912 MONUMENTO BARÃO DO RIO BRANCO	CURITIBA	PR	concurso público
1913 PALÁCIO DA JUSTIÇA	CURITIBA	PR	concurso público nacional
1962 SEDE DE CAMPO - SANTA MÔNICA CLUBE DE CAMPO	CURITIBA	PR	concurso privado
1964 CENTRO COMERCIAL - PORTÃO	CURITIBA	PR	concurso público nacional
1966 INSTITUTO DE EDUCAÇÃO DO PARANÁ	CURITIBA	PR	concurso privado
1967 SEDE - CAIXA ECONÔMICA FEDERAL DO PARANÁ	CURITIBA	PR	concurso privado
1968 SEDE - CREA 7ª REGIÃO	CURITIBA	PR	concurso público estadual
1970 ESTÁDIO - FEDERAÇÃO PARANAENSE DE FUTEBOL	CURITIBA	PR	concurso público nacional

## PARANÁ (continuação)

1972 CÂMARA DE VEREADORES	CURITIBA	PR	concurso aventado, porém não realizado
1976 ASSEMBLÉIA LEGISLATIVA - EDIFÍCIO ANEXO	CURITIBA	PR	concurso privado
1980 SEDE - CREA 7ª REGIÃO	CURITIBA	PR	concurso público estadual
1981 SEDE - APR - ASSOCIAÇÃO PARANAENSE DE REABILITAÇÃO	CURITIBA	PR	concurso privado
1981 SEDES - 17 MICRO REGIÕES - INSTITUTO DE PREVIDÊNCIA	CURITIBA	PR	concurso público estadual aventado, porém não realizado
1985 MONUMENTO - ARQ. JOÃO BATISTA VILANOVA ARTIGAS	CURITIBA	PR	concurso público estadual
1991 ESCOLA TEMPO INTEGRAL - FUNDEPAR	CURITIBA	PR	concurso público nacional
1948 TEATRO "GUAIRA"	CURITIBA	PR	concurso público nacional
1949 SEDE - CAIXA DE APOSENTADORIAS E PENSÕES DO PARANÁ	CURITIBA	PR	concurso
1985 CENTRO CULTURAL E TURISMO	FOZ DE IGUAÇU	PR	concurso público regional
1943 PANTÃO DA LAPA	LAPA	PR	concurso público nacional
1959 SEDE ESPORTIVA - IATE CLUBE DE LONDRINA	LONDRINA	PR	concurso público nacional
1967 PLANO PRELIMINAR	LONDRINA	PR	concurso
1988 RECUPERAÇÃO DE BOSQUE	LONDRINA	PR	concurso público estadual
1980 INSPETORIAS REGIONAIS DO CREA 7ª REGIÃO	LONDRINA/MARINGÁ/CASCAVEL/PATO BRANCO	PR	concursos públicos locais
1985 SEDE - ASSOCIAÇÃO DOS ENGENHEIROS E ARQUITETOS DE MARINGÁ	MARINGÁ	PR	concurso público estadual
1989 PARQUE DO INGÁ - REVITALIZAÇÃO	MARINGÁ	PR	concurso público nacional
1976 CATEDRAL METROPOLITANA	PONTA GROSSA	PR	concurso
1977 PAÇO MUNICIPAL	PONTA GROSSA	PR	concurso público nacional
1881 IGREJAS - SÉ, SANTA IFIGÊNIA, TAUBATÉ, GUARATINGUETA, SÃO JOSÉ DOS CAMPOS, SERRA NEGRA, CASA BRANCA, RIO CLARO, PARANAGUÁ		PR SP MG	concurso público



## RIO DE JANEIRO

1976 CLUBE NÁUTICO	ANGRA DOS REIS	RJ	concurso privado
1985 CENTRO DE CULTURA E LAZER - SESC	NOVA IGUAÇU	RJ	concurso público nacional
1921 GRUPO ESCOLAR "D. PEDRO II"	PETRÓPOLIS	RJ	concurso privado
1944 CASA DE VERANEIO - CIA. QUITANDINHA S.A	PETRÓPOLIS	RJ	concurso público nacional
1991 PARQUE DE ITAIPAVA	PETRÓPOLIS	RJ	concurso público nacional
1963 CASA DE FORÇA E COROAMENTO - BARRAGEM CENTRAL ELÉTRICA DO FUNIL	REZENDE	RJ	concurso privado
1857 TEATRO DE ÓPERA LÍRICO	RIO DE JANEIRO	RJ	concurso público internacional
1872 GABINETE PORTUGUÊS DE LEITURA	RIO DE JANEIRO	RJ	concurso público internacional
1876 MONUMENTO - CAMPO DA ACLAMAÇÃO	RIO DE JANEIRO	RJ	concurso público
1877 PALÁCIO LEGISLATIVO	RIO DE JANEIRO	RJ	imprensa pede concurso
1881 FONTES E CHAFARIZES	RIO DE JANEIRO	RJ	concurso público
1883 BIBLIOTECA ARQUIVO NACIONAL	RIO DE JANEIRO	RJ	concurso público
1884 SEDE - PRAÇA DO COMÉRCIO	RIO DE JANEIRO	RJ	arquiteto solicita realização de concurso
1896 ASILO "GONÇALVES DE ARAÚJO"	RIO DE JANEIRO	RJ	concurso
1903 AVENIDA CENTRAL - FACHADAS	RIO DE JANEIRO	RJ	concurso público internacional
1903 SEDE - ASSOCIAÇÃO GERAL DE AUXÍLIOS MÚTUOS E.F.C.B.	RIO DE JANEIRO	RJ	concurso público
1904 SEDE - CLUBE DE ENGENHARIA	RIO DE JANEIRO	RJ	concurso privado internacional - sócios do clube de engenharia
1904 TEATRO MUNICIPAL	RIO DE JANEIRO	RJ	concurso público nacional
1905 PALÁCIO - CONGRESSO NACIONAL	RIO DE JANEIRO	RJ	concurso público nacional
1907 MONUMENTO - ALMIRANTE BARROSO	RIO DE JANEIRO	RJ	concurso público
1909 SEDE - POLÍCIA CENTRAL	RIO DE JANEIRO	RJ	concurso público

## RIO DE JANEIRO (continuação)

1910 FACULDADE DE MEDICINA	RIO DE JANEIRO	RJ	concurso público internacional
1913 MONUMENTO - AFONSO PENA	RIO DE JANEIRO	RJ	concurso público
1914 SEDE - CONSELHO MUNICIPAL	RIO DE JANEIRO	RJ	concurso público nacional
1921 BANCO DO BRASIL - AMPLIAÇÃO	RIO DE JANEIRO	RJ	concurso público
1921 EXPOSIÇÃO COMEMORATIVA DO CENTENÁRIO DA INDEPENDÊNCIA EM 1922 - VÁRIOS PAVILHÕES	RIO DE JANEIRO	RJ	concurso - associados do instituto brasileiro de arquitetos
1921 HABITAÇÃO BRASILEIRA - PRÊMIO ANUAL "HEITOR DE MELLO"	RIO DE JANEIRO	RJ	concurso associados do instituto brasileiro de arquitetos
1921 MONUMENTO CRISTO REDENTOR - PICO DO CORCOVADO	RIO DE JANEIRO	RJ	concurso público
1921 PALÁCIO DA JUSTIÇA	RIO DE JANEIRO	RJ	concurso público nacional
1921 PASSEIO PÚBLICO - RESTAURANTE ENVIDRAÇADO	RIO DE JANEIRO	RJ	concurso associados do instituto brasileiro de arquitetos
1921 REMODELAÇÃO E EMBELEZAMENTO - CIDADE DO RIO DE JANEIRO	RIO DE JANEIRO	RJ	concurso aventado inúmeras ocasiões, porém não realizado
1922 FUTURA CAPITAL DO BRASIL	RIO DE JANEIRO	RJ	concurso público nacional
1922 MONUMENTO - SANTOS DUMONT	RIO DE JANEIRO	RJ	concurso
1922 MONUMENTO COMEMORATIVO DA PROCLAMAÇÃO DA REPÚBLICA	RIO DE JANEIRO	RJ	concurso público internacional
1923 SOLAR BRASILEIRO	RIO DE JANEIRO	RJ	concurso - associados do instituto brasileiro de arquitetos
1924 MINISTÉRIO DA MARINHA	RIO DE JANEIRO	RJ	concurso público
1924 PAISAGISMO - PONTA DO CALABOUÇO	RIO DE JANEIRO	RJ	concurso público
1925 PAVILHÃO DO BRASIL - EXPOSIÇÃO DE FILADELFIA - E.U.A	RIO DE JANEIRO	RJ	concurso público nacional
1925 PROJETOS PARA CASAS ECONÔMICAS - 2º GRANDE CONCURSO - REVISTA "A CASA"	RIO DE JANEIRO	RJ	concurso público nacional
1926 CASAS ECONÔMICAS PARA ZONAS SUBURBANAS E RURAIS - PATROCÍNIO "JOSÉ MARIANO FILHO"	RIO DE JANEIRO	RJ	concurso público
1926 EDIFICAÇÕES DE ESTILO - PROMOÇÃO DA REVISTA "CONSTRUÇÃO MODERNA"	RIO DE JANEIRO	RJ	concurso público nacional
1926 ESCOLA NORMAL - ATUAL "INSTITUTO DE EDUCAÇÃO"	RIO DE JANEIRO	RJ	concurso público

## RIO DE JANEIRO (continuação)

1926 ESTÁDIO - CLUBE DE REGATAS DO FLAMENGO	RIO DE JANEIRO	RJ	concurso público
1927 ITAMARATI - BIBLIOTECA E MAPOTECA	RIO DE JANEIRO	RJ	concurso público nacional
1927 SEDE - JORNAL "A NOITE"	RIO DE JANEIRO	RJ	concurso
1928 EMBAIXADA DA ARGENTINA	RIO DE JANEIRO	RJ	concurso público nacional
1928 PAVILHÃO BRASILEIRO - EXPOSIÇÃO IBERO AMERICANA - SERVILHA - ESPANHA	RIO DE JANEIRO	RJ	concurso público nacional
1929 TEATRO SÃO PEDRO	RIO DE JANEIRO	RJ	concurso
1930 ALBERGUE DA BOA VONTADE	RIO DE JANEIRO	RJ	concurso público
1930 MONUMENTO "SANTOS DUMONT"	RIO DE JANEIRO	RJ	concurso público
1930 VILAS OPERÁRIAS	RIO DE JANEIRO	RJ	concurso público nacional
1931 ESCOLA POLITÉCNICA - AMPLIAÇÃO	RIO DE JANEIRO	RJ	concurso
1931 ESCOLAS PÚBLICAS	RIO DE JANEIRO	RJ	concurso solicitado pelo instituto central de arquitetos do brasil
1931 MONUMENTO COMEMORATIVO - REVOLUÇÃO OUTUBRO DE 1930	RIO DE JANEIRO	RJ	concurso público nacional
1931 SEDE - CORREIOS E TELÉGRAFOS	RIO DE JANEIRO	RJ	concurso
1931 SEDE - POLICLÍNICA	RIO DE JANEIRO	RJ	concurso
1932 REURBANIZAÇÃO DE TEREZÓPOLIS	RIO DE JANEIRO	RJ	concurso privado
1933 CINEMA IPANEMA	RIO DE JANEIRO	RJ	concurso privado
1933 CINE-TEATRO COPACABANA	RIO DE JANEIRO	RJ	concurso
1933 ESCOLA NAVAL - ILHA DE VILLEGaignon	RIO DE JANEIRO	RJ	concurso privado
1933 REFÚGIO PRAÇAS PÚBLICAS	RIO DE JANEIRO	RJ	concurso
1934 CASA PARA "WEEK END" - 1º CONCURSO DA "REVISTA DE ARQUITETURA"	RIO DE JANEIRO	RJ	concurso público nacional
1934 HOSPITAL DE TRAUMATOLOGIA - CIA. DE SEGUROS	RIO DE JANEIRO	RJ	concurso

## RIO DE JANEIRO (continuação)

1934 SEDE - CLUBE DE ENGENHARIA	RIO DE JANEIRO	RJ	concurso
1935 HOSPITAL DE ACIDENTES DO TRABALHO - ANDARAÍ	RIO DE JANEIRO	RJ	concurso privado
1935 SEDE - ABI - ASSOCIAÇÃO BRASILEIRA DE IMPRENSA	RIO DE JANEIRO	RJ	concurso público nacional
1935 SEDE - MINISTÉRIO EDUCAÇÃO E SAÚDE PÚBLICA	RIO DE JANEIRO	RJ	concurso público nacional
1936 ESTAÇÃO CENTRAL - E.F.C.B.	RIO DE JANEIRO	RJ	instituto de arquitetos do brasil reclamam concurso
1936 SEDE - ASSOCIAÇÃO DOS EMPREGADOS NO COMÉRCIO DO RIO DE JANEIRO	RIO DE JANEIRO	RJ	concurso público nacional
1936 SEDE - CLUBE MILITAR	RIO DE JANEIRO	RJ	concurso
1936 SEDE - LIGA BRASILEIRA CONTRA A TUBERCULOSE	RIO DE JANEIRO	RJ	concurso
1936 SEDE - MINISTÉRIO DA FAZENDA	RIO DE JANEIRO	RJ	concurso público nacional
1937 ESTAÇÃO DE HIDRO AVIÕES - AEROPORTO SANTOS DUMONT	RIO DE JANEIRO	RJ	concurso público nacional
1937 ESTAÇÃO DE PASSAGEIROS - AEROPORTO SANTOS DUMONT	RIO DE JANEIRO	RJ	concurso público nacional
1937 MONTEPIO DE SERVIDORES DO ESTADO DO RIO DE JANEIRO - SEDE	RIO DE JANEIRO	RJ	concurso
1937 RECONSTITUIÇÃO DO ANTIGO TERRAÇO DO PASSEIO PÚBLICO	RIO DE JANEIRO	RJ	concurso público
1938 PALÁCIO DA JUSTIÇA	RIO DE JANEIRO	RJ	concurso público nacional
1938 PAVILHÃO DO BRASIL - FEIRA MUNDIAL DE NOVA YORK - E.U.A .	RIO DE JANEIRO	RJ	concurso público nacional
1938 SEDE - A.B.I. - ASSOCIAÇÃO BRASILEIRA DE IMPRENSA	RIO DE JANEIRO	RJ	concurso público nacional
1938 SEDE - INSTITUTO DE APOSENTADOS E PENSÕES DOS COMERCÍARIOS	RIO DE JANEIRO	RJ	concurso público nacional
1941 ESTÁDIO NACIONAL - ESCOLA NACIONAL DE EDUCAÇÃO FÍSICA E ANEXOS	RIO DE JANEIRO	RJ	concurso público nacional
1942 ESTÁDIO - BOTAFOGO FUTEBOL CLUBE	RIO DE JANEIRO	RJ	concurso privado
1942 ITAMARATI - ALA DIREITA DO PALÁCIO	RIO DE JANEIRO	RJ	concurso público nacional
1944 SEDE - JOQUEI CLUBE DO BRASIL - 1º CONCURSO	RIO DE JANEIRO	RJ	concurso público nacional

## RIO DE JANEIRO (continuação)

1947 CONJUNTO RESIDENCIAL "CARMELA DUTRA" INSTITUTO DE APOSENTADORIA E PENSÃO DOS MARÍTIMOS	RIO DE JANEIRO	RJ	concurso público
1947 SEDE - CLUBE DE ENGENHARIA	RIO DE JANEIRO	RJ	concurso público nacional
1947 SEDE - INSTITUTO DOS INDUSTRIÁRIOS	RIO DE JANEIRO	RJ	concurso
1947 SEDE - JÓQUEI CLUBE DO BRASIL - 2º CONCURSO	RIO DE JANEIRO	RJ	concurso público nacional
1949 CÂMARA DOS VEREADORES - EDIFÍCIO ANEXO	RIO DE JANEIRO	RJ	concurso público nacional
1949 CENTRO DE INSTRUÇÃO DO CORPO DE FUZILEIROS NAVAIS	RIO DE JANEIRO	RJ	concurso
1949 MONUMENTO "RUI BARBOSA" - 1º CONCURSO	RIO DE JANEIRO	RJ	concurso público nacional
1949 SENADO FEDERAL	RIO DE JANEIRO	RJ	concurso público nacional
1949 TEATROS	RIO DE JANEIRO	RJ	concurso público
1952 MONUMENTO "RUI BARBOSA" - 2º CONCURSO	RIO DE JANEIRO	RJ	concurso público nacional
1952 SEDE - BANCO DO BRASIL	RIO DE JANEIRO	RJ	concurso privado
1952 SEDE - INSTITUTO DE APOSENTADORIAS E PENSÕES DOS COMERCIÁRIOS	RIO DE JANEIRO	RJ	concurso público
1953 SEDE - SOCIEDADE HÍPICA BRASILEIRA - AMPLIAÇÃO	RIO DE JANEIRO	RJ	concurso privado
1954 PRAÇA MAUÁ - PIER E TERMINAL DE PASSAGEIROS	RIO DE JANEIRO	RJ	concurso público nacional
1954 SANTUÁRIO "SÃO JUDAS TADEU"- COSME VELHO	RIO DE JANEIRO	RJ	concurso privado
1955 SEDE - ASSOCIAÇÃO ATLÉTICA BANCO DO BRASIL	RIO DE JANEIRO	RJ	
1955 SEDE - CAIXA ECONÔMICA FEDERAL	RIO DE JANEIRO	RJ	concurso privado
1955 SENADO FEDERAL	RIO DE JANEIRO	RJ	concurso público nacional
1956 MONUMENTO - MORTOS DA 2ª GUERRA MUNDIAL	RIO DE JANEIRO	RJ	concurso público nacional
1956 SEDE - SINDICATO DOS DESPACHANTES ADUANEIROS	RIO DE JANEIRO	RJ	concurso
1957 PLANO PILOTO - NOVA CAPITAL FEDERAL - BRASÍLIA	RIO DE JANEIRO	RJ	concurso público nacional



## RIO DE JANEIRO (continuação)

1958 MONUMENTO - AOS CAMPEÕES DO MUNDO	RIO DE JANEIRO	RJ	concurso público nacional
1958 SEDE - IAB-RJ	RIO DE JANEIRO	RJ	concurso entre associados
1958 SEDE ESPORTIVA - CLUBE MILITAR	RIO DE JANEIRO	RJ	concurso público estadual
1960 HOSPITAL "SANTA MARIA" - REAL E BENEMÉRITA SOCIEDADE PORTUGUESA DE BENEFICÊNCIA	RIO DE JANEIRO	RJ	concurso
1960 IDÉIAS - MELHOR APROVEITAMENTO DOS LOCAIS PITORESCOS DA CIDADE DO RIO DE JANEIRO - A INDÚSTRIA TURÍSTICA NO ESTADO DA GUANABARA E O 4º CENTENÁRIO	RIO DE JANEIRO	RJ	concurso público
1960 MONUMENTO "ANDRE REBOUÇAS"	RIO DE JANEIRO	RJ	concurso privado
1962 PEDRA DA MORENINHA - ILHA DE PAQUETÁ	RIO DE JANEIRO	RJ	concurso público nacional
1962 SESI - ESCOLA PRIMÁRIA E CENTRO SOCIAL	RIO DE JANEIRO	RJ	concurso público nacional
1963 ARQUIBANCADA E BAR DA PISCINA - FLUMINENSE FUTEBOL CLUBE	RIO DE JANEIRO	RJ	concurso privado
1963 CATEDRAL METROPOLITANA	RIO DE JANEIRO	RJ	concurso solicitado em vão pelo iab-rj
1963 CONJUNTO RESIDENCIAL - INSTITUTO DE RESSEGUROS DO BRASIL	RIO DE JANEIRO	RJ	concurso privado
1963 SEDE SOCIAL - SESI	RIO DE JANEIRO	RJ	concurso privado
1964 CONJUNTO ARQUITETÔNICO MONUMENTAL - 4º CENTENÁRIO DA CIDADE DO RIO DE JANEIRO	RIO DE JANEIRO	RJ	concurso público regional
1965 MOTÉIS - ESTRADAS FEDERAIS	RIO DE JANEIRO	RJ	concurso público
1965 SEDE - MELO TÊNIS CLUBE	RIO DE JANEIRO	RJ	concurso público nacional
1967 SEDE - PETROBRÁS	RIO DE JANEIRO	RJ	concurso público nacional
1968 PENITENCIÁRIA	RIO DE JANEIRO	RJ	concurso público nacional
1968 SEDE - SENGE	RIO DE JANEIRO	RJ	concurso privado
1969 PAVILHÃO DO BRASIL - EXPO 70 - OSAKA, JAPÃO	RIO DE JANEIRO	RJ	concurso público nacional
1970 NÚCLEO RECREATIVO - SESC-ARGB	RIO DE JANEIRO	RJ	concurso público nacional
1971 CASA DA MOEDA	RIO DE JANEIRO	RJ	concurso público nacional

## RIO DE JANEIRO (continuação)

1973 CENTRO DAS ARTES - ATERRO DO FLAMENGO	RIO DE JANEIRO	RJ	concurso aventado, porém não realizado
1973 RESIDÊNCIA - FRANCISCO BUARQUE DE HOLLANDA	RIO DE JANEIRO	RJ	concurso privado
1974 SEDE - ASSOCIAÇÃO UNIVERSITÁRIA VEIGA FILHO	RIO DE JANEIRO	RJ	concurso privado
1974 SEDE - IRB - INSTITUTO DE RESSEGUROS DO BRASIL	RIO DE JANEIRO	RJ	concurso privado
1976 PLANO DIRETOR - UERJ - UNIVERSIDADE DO RIO DE JANEIRO	RIO DE JANEIRO	RJ	concurso privado
1977 SEDE - CIA. ESTADUAL DE GÁS DO ESTADO DO RIO DE JANEIRO	RIO DE JANEIRO	RJ	concurso privado
1978 ESCOLA NAVAL - ILHA DE VILLEGaignON - REFORMA	RIO DE JANEIRO	RJ	concurso público nacional
1980 PLANO PRELIMINAR - XVII REGIÃO ADMINISTRATIVA - BANGÚ	RIO DE JANEIRO	RJ	concurso público estadual
1982 OBRA DO BERÇO - REFORMA	RIO DE JANEIRO	RJ	concurso
1983 FUNDIÇÃO PROGRESSO	RIO DE JANEIRO	RJ	saaj solicita concurso em vão
1983 SAMBÓDROMO	RIO DE JANEIRO	RJ	saaj solicita concurso em vão
1984 BIBLIOTECA PÚBLICA	RIO DE JANEIRO	RJ	concurso público nacional
1984 MEMORIAL "GETÚLIO VARGAS"	RIO DE JANEIRO	RJ	concurso público nacional
1984 PARQUE MARAPENDI	RIO DE JANEIRO	RJ	concurso
1984 SEDE - SINDICATO DOS METROVIÁRIOS	RIO DE JANEIRO	RJ	concurso privado
1988 SEDE - TRIBUNAL DE CONTAS E PRÉDIO ADMINISTRATIVO - PMRJ	RIO DE JANEIRO	RJ	concurso público nacional
1990 PLANO URBANÍSTICO - ORLA MARÍTIMA DO RIO DE JANEIRO	RIO DE JANEIRO	RJ	concurso público nacional
1991 MEMORIAL - "ECO 92"	RIO DE JANEIRO	RJ	concurso aventado
1995 DESENHO URBANO E PAISAGÍSTICO - ESPAÇO BARÃO DO RIO BRANCO	RIO DE JANEIRO	RJ	concurso público nacional
1995 PLANOS DE TRABALHO - PROJETOS DE ESTRUTURAÇÃO URBANA - MEIER - TAQUARA - CAMPO GRANDE	RIO DE JANEIRO	RJ	concurso público nacional
1997 ESCULTURA AYRTON SENNA - AUTÓDROMO DO RIO	RIO DE JANEIRO	RJ	concurso público nacional

## RIO DE JANEIRO (continuação)

1998 MONUMENTO AS VÍTIMAS DO HOLOCAUSTO - ENSEADA DO BOTAFOGO	RIO DE JANEIRO	RJ	concurso público estadual
1991 CENTRO DE CULTURA E LAZER - SESC	SÃO GONÇALO	RJ	concurso público nacional
1974 CENTRO EMPRESARIAL - SANTO AMARO	SÃO PAULO	RJ	concurso privado
1936 HOSPITAL "EUFRÁSIA TEIXEIRA LEITE	VASSOURAS	RJ	concurso privado
1984 PLANO DIRETOR - CLUBE DE FUNCIONÁRIOS - CIA. SIDERÚRGICA NACIONAL.	VOLTA REDONDA	RJ	concurso

**RIO GRANDE DO NORTE**

1995 REURBANIZAÇÃO PRAÇA DE PONTA NEGRA NATAL RN concurso público nacional

**RORAIMA**

1982 SEDE - IAB-RO PORTO VELHO RO concurso público estadual

1983 SEDE - ASSOCIAÇÃO DOS ENGENHEIROS AGRÔNOMOS DE RONDÔNIA PORTO VELHO RO concurso público estadual

**RIO GRANDE DO SUL**

1969 PLANO PILOTO - PARQUE DE EXPOSIÇÕES DO ESTADO DO RIO GRANDE DO SUL PORTO ALEGRE RS concurso público nacional

1981 SEDE - CRM - PORTARIA MINA CANDIOTA BAGÉ RS concurso privado

1981 SEDE - CRM - PORTARIA MINA LEÃO II BUTIÁ RS concurso privado

1958 PAISAGISMO PARA PRAÇA CACHOEIRA DO SUL RS concurso público

192..? IGREJA EVANGÉLICA CACHOEIRA DO SUL RS concurso

1950 MONUMENTO - AO IMIGRANTE CAXIAS DO SUL RS concurso público

1970 AGÊNCIA FILIAL - BANCO DO BRASIL CAXIAS DO SUL RS concurso público nacional

1974 PARQUE - FESTA NACIONAL DA UVA CAXIAS DO SUL RS concurso público estadual

1957 PRÉ PLANO DIRETOR - URBANIZAÇÃO DO DELTA-JACUÍ DELTA JACUÍ RS concurso público estadual

1959 PAÇO MUNICIPAL ESPUMOSO RS concurso público estadual

1973 HOTEL - PARQUE KNOOR - VARIG GRAMADO RS concurso público nacional

1951 SEDE - SOCIEDADE DOS AMIGOS DA PRAIA IMBÉ IMBÉ RS

1955 PRÉ PLANO DIRETOR LIVRAMENTO RS concurso público estadual

1952 SEDE - SOCIEDADE ALIANÇA DE NOVO HAMBURGO NOVO HAMBURGO RS concurso público estadual

1928 IGREJA MATRIZ PASSO FUNDO RS concurso

1958 PRÉ PLANO - CIDADE UNIVERSITÁRIA PASSO FUNDO RS concurso público estadual

## RIO GRANDE DO SUL

1925 GRANDE HOTEL	PELOTAS	RS	concurso público
1907 FACULDADE DE DIREITO	PORTO ALEGRE	RS	concurso público
1908 PALÁCIO GOVERNAMENTAL	PORTO ALEGRE	RS	concurso público internacional
1909 PALÁCIO PIRATINI	PORTO ALEGRE	RS	concurso público
1911 FACULDADE DE MEDICINA	PORTO ALEGRE	RS	concurso público
1916 CATEDRAL METROPOLITANA	PORTO ALEGRE	RS	concurso público internacional
1916 MONUMENTO FUNERÁRIO - SENADOR JOSÉ GOMES PINHEIRO MACHADO	PORTO ALEGRE	RS	concurso público
1920 PANTEÃO DO RIO GRANDE DO SUL	PORTO ALEGRE	RS	concurso
1920 SEDE - SOCIEDADE GERMANIA	PORTO ALEGRE	RS	concurso
1924 TEATRO "28 DE SETEMBRO"	PORTO ALEGRE	RS	concurso público
1925 HOSPITAL MODELO "SÃO FRANCISCO"- SANTA CASA DE MISERICÓRDIA	PORTO ALEGRE	RS	concurso público
1926 VIADUTO - CRUZAMENTO AVENIDAS: BORGES DE MEDEIROS E DUQUE DE CAXIAS	PORTO ALEGRE	RS	concurso público
1928 CAPELA "DIVINO ESPIRITO SANTO"	PORTO ALEGRE	RS	concurso
1928 SEDE - BANCO NACIONAL DE COMÉRCIO	PORTO ALEGRE	RS	concurso
1934 SEDE - ASSOCIAÇÃO COMERCIAL DE PORTO ALEGRE	PORTO ALEGRE	RS	concurso público
1935 PORTÃO MONUMENTAL - EXPOSIÇÃO FARROUPILHA	PORTO ALEGRE	RS	concurso público nacional
1937 SEDE - INSTITUTO DE PREVIDÊNCIA DO ESTADO DO RIO GRANDE DO SUL	PORTO ALEGRE	RS	concurso público
1938 SEDE - SECRETARIA DE AGRICULTURA, INDÚSTRIA E COMÉRCIO E DEPARTAMENTO DE HIGIENE E SAÚDE PÚBLICA	PORTO ALEGRE	RS	concurso público
1944 SEDE - VIAÇÃO FÉRREA DO ESTADO DO RIO GRANDE DO SUL.	PORTO ALEGRE	RS	concurso público nacional
1946 MONUMENTO - AO EXPEDICIONÁRIO	PORTO ALEGRE	RS	concurso privado
1946 MONUMENTO - VILLA LOBOS	PORTO ALEGRE	RS	concurso público



## RIO GRANDE DO SUL (continuação)

1947 HOTEL MUNICIPAL - PREFEITURA DE PORTO ALEGRE	PORTO ALEGRE	RS	concurso
1947 TRIBUNAS SOCIAIS - JÓQUEI CLUBE DO RIO GRANDE DO SUL.	PORTO ALEGRE	RS	concurso privado
1951 NOVAS INSTALAÇÕES - JÓQUEI CLUBE DO RIO GRANDE DO SUL.	PORTO ALEGRE	RS	concurso público nacional
1952 PALÁCIO DA JUSTIÇA	PORTO ALEGRE	RS	concurso público nacional
1954 SEDE - CÍRCULO SOCIAL ISRAELITA	PORTO ALEGRE	RS	concurso público estadual
1956 CONJUNTO HABITACIONAL - IPASE - PREFEITURA DE PORTO ALEGRE	PORTO ALEGRE	RS	concurso público estadual
1957 CAPELA "SÃO JOSÉ DE MURIALDO" PARTENON	PORTO ALEGRE	RS	concurso público estadual
1957 SEDE - INSTITUTO DE PREVIDÊNCIA DO ESTADO DO RIO GRANDE DO SUL	PORTO ALEGRE	RS	concurso público estadual
1958 ASSEMBLÉIA LEGISLATIVA DO ESTADO DO RIO GRANDE DO SUL.	PORTO ALEGRE	RS	concurso público nacional
1958 FACULDADES - URFS	PORTO ALEGRE	RS	concurso
1959 CENTRO EVANGÉLICO	PORTO ALEGRE	RS	concurso público nacional
1959 SEDE - ASSOCIAÇÃO ATLÉTICA BANCO DO BRASIL	PORTO ALEGRE	RS	concurso público nacional
1960 SEDE - IAB-RS	PORTO ALEGRE	RS	concurso entre associados do iab-rs
1962 MONUMENTO - AOS AÇORIANOS	PORTO ALEGRE	RS	concurso público estadual
1962 MONUMENTO "VILLA LOBOS"	PORTO ALEGRE	RS	concurso público estadual
1976 PARQUE MARINHA DO BRASIL	PORTO ALEGRE	RS	concurso privado
1981 SEDE - CRM - CIA. RIOGRANDENSE DE MINERAÇÃO	PORTO ALEGRE	RS	concurso privado
1981 SEDE - FEE - FUNDAÇÃO DE ECONOMIA E ESTATÍSTICA	PORTO ALEGRE	RS	concurso privado
1982 DELEGACIA ESTADUAL - IBDF	PORTO ALEGRE	RS	concurso público estadual
1982 SEDE - CREMERS - CONSELHO REGIONAL DE MEDICINA	PORTO ALEGRE	RS	concurso privado
2000 ANEXO DO SOLAR DO CONDE DE PORTO ALEGRE	PORTO ALEGRE	RS	concurso público nacional

**RIO GRANDE DO SUL (continuação)**

193..? QUARTEL DE BOMBEIROS	PORTO ALEGRE	RS	concurso
1951 HOTEL BALNEÁRIO	PRAIA ATLÂNTICA	RS	concurso público estadual
1962 SEDE - SOCIEDADE AMIGOS DO CASSINO	RIO GRANDE	RS	concurso
1921 MATADOURO MODELO	SANTA CRUZ	RS	concurso público
1928 IGREJA MATRIZ	SANTA CRUZ DO SUL	RS	concurso
1971 SEDE SOCIAL - CLUBE COMERCIAL - REFORMA	SANTANA DO LIVRAMENTO	RS	concurso
1915 PAÇO MUNICIPAL	SANTO ANGELO	RS	concurso público
1961 IGREJA E ESCOLA - INSTITUTO CONCÓRDIA DE SÃO LEOPOLDO	SÃO LEOPOLDO	RS	concurso público nacional
1929 COLÉGIOS	VÁRIAS CIDADES	RS	concurso público
1928 IGREJA MATRIZ	VENÂNCIO AIRES	RS	concurso
1850 CASAS DE CADEIA	VILAS	RS	concurso público
1921 MONUMENTO CENTENÁRIO DA IMIGRAÇÃO ALEMÃ		RS	concurso público
1923 MONUMENTO - HERÓIS DE 1835		RS	concurso público internacional

**SANTA CATARINA**

1959 EDIFÍCIO "VISCONDE DE MAUÁ"	BLUMENAU	SC	concurso
1959 SEDE - ASSOCIAÇÃO ATLÉTICA BANCO DO BRASIL	BLUMENAU	SC	concurso
1957 ASSEMBLÉIA LEGISLATIVA	FLORIANÓPOLIS	SC	concurso público nacional
1966 ESTAÇÃO RODOVIÁRIA	FLORIANÓPOLIS	SC	concurso
1967 PALÁCIO DA JUSTIÇA	FLORIANÓPOLIS	SC	concurso público nacional
1975 SEDE - CENTRAIS ELÉTRICAS DO SUL DO BRASIL	FLORIANÓPOLIS	SC	concurso
1976 TERMINAL RODOVIÁRIO DE PASSAGEIROS	FLORIANÓPOLIS	SC	concurso público nacional

**SANTA CATARINA (continuação)**

1977 PAÇO MUNICIPAL	FLORIANÓPOLIS	SC	concurso público nacional
1977 SEDE - DER DO ESTADO DE SANTA CANTARINA	FLORIANÓPOLIS	SC	concurso público nacional
1978 SEDE - BANCO DO ESTADO DE SANTA CATARINA	FLORIANÓPOLIS	SC	concurso privado
1971 SEDE - SESI	JARAGUÁ DO SUL	SC	concurso privado
1972 SEDE - SAMAE - SERVIÇO AUTÔNOMO MUNICIPAL DE ÁGUA E ESGOTO	JOINVILLE	SC	concurso privado

**SERGIPE**

1971 BIBLIOTECA PÚBLICA	ARACAJU	SE	concurso privado
1977 PLANO DIRETOR - CAMPUS DA UNIVERSIDADE FEDERAL DE SERGIPE	ARACAJU	SE	concurso
1980 CENTRO DE FORMAÇÃO PROFISSIONAL - SENAI	ARACAJU	SE	concurso público regional

## SÃO PAULO

1927 SANTA CASA DE MISERICÓRDIA	ARAÇATUBA	SP	concurso
1969 CATEDRAL METROPOLITANA	ARAÇATUBA	SP	concurso privado
1962 PLANO DIRETOR	ARARAQUARA	SP	concurso
1969 CEMITÉRIO MUNICIPAL	ARARAQUARA	SP	concurso privado
1969 SEDE - CLUBE ARARAQUARENSE	ARARAQUARA	SP	concurso privado
1960 FACULDADE DE FILOSOFIA, CIÊNCIAS E LETRAS	ASSIS	SP	concurso
1960 MERCADO MUNICIPAL	BAURU	SP	concurso público
1962 SEDE - DER	BAURU	SP	concurso
1986 PRAÇA "DR. GAMA"- REMODELAÇÃO	BIRIGUI	SP	concurso público
1965 CEMITÉRIO MUNICIPAL - REMODELAÇÃO	BOTUCATU	SP	concurso público regional
1991 FACULDADE DE MEDICINA DE BOTUCATU - SEDE ADMINISTRATIVA E ATIVIDADES DE DOCÊNCIA - UNESP	BOTUCATU	SP	concurso público nacional
1872 FRONTISPICIO - IGREJA MATRIZ NOVA	CAMPINAS	SP	concurso público nacional
1877 HOSPITAL E ASILO PARA MORFÉTICOS	CAMPINAS	SP	concurso público
1878 MONUMENTO ESCOLA "JOAQUIM CORRÊA DE MELLO	CAMPINAS	SP	concurso aventado, porém não realizado
1957 PAÇO MUNICIPAL E PARQUE CENTRAL	CAMPINAS	SP	concurso público nacional
1961 SEDE DE CAMPO - JÓQUEI CLUBE DE SÃO PAULO	CAMPINAS	SP	concurso público nacional
1962 PLANO PILOTO - AEROPORTO INTERNACIONAL DE VIRACOPOS	CAMPINAS	SP	concurso privado
1966 TEATRO MUNICIPAL	CAMPINAS	SP	concurso público nacional
1967 IGREJA "SÃO PAULO APÓSTOLO"	CAMPINAS	SP	concurso privado
1986 MONUMENTO - 2º ANIVERSÁRIO FUNDAÇÃO DA UNICAMP	CAMPINAS	SP	concurso público estadual
1990 NOVO NÚCLEO URBANO	CAMPINAS	SP	concurso público nacional

## SÃO PAULO (continuação)

1993 HOSPITAL GERAL - UNIMED	CAMPINAS	SP	concurso privado
1979 SEDE - IBC - FAZENDA TAQUARAL	CAMPINAS	SP	concurso público estadual
1976 SEDE - FEBEM	CAMPINAS/BAURU	SP	concurso privado
1979 AUDITÓRIO PÚBLICO - CAMPOS DO JORDÃO	CAMPOS DO JORDÃO	SP	concurso privado
1962 SEDE - CLUBE DE CAMPO	CASA BRANCA	SP	concurso privado
1989 IGREJA MATRIZ	CERQUEIRA CÉSAR	SP	concurso público nacional
1959 COSIPA - VÁRIOS EDIFÍCIOS	CUBATÃO	SP	concurso privado
1990 SEDE - ASSOCIAÇÃO DE ENGENHEIROS E ARQUITETOS DE CUBATÃO	CUBATÃO	SP	concurso público local
1993 CENTRO CULTURAL QUARTEIRÃO DAS ARTES	DIADEMA	SP	concurso público nacional
1979 SEDE - TERRAFOTO	EMBU	SP	concurso público nacional
1993 CONJUNTO HABITACIONAL POPULAR INTEGRADO A UMA ÁREA DE RELEVANTE INTERESSE AMBIENTAL - CDHU	EMBU	SP	concurso público estadual
1966 PAÇO MUNICIPAL	FRANCA	SP	concurso público
1975 PLANO DIRETOR - FAZENDA SÃO ROQUE - 53 NÚCLEOS SÓCIO-TERÁPICOS	FRANCO DA ROCHA	SP	concurso sustentado pelo iab-sp
1961 GRANDE HOTEL E EDIFÍCIOS DE APARTAMENTOS	GUARUJÁ	SP	concurso privado
1963 SEDE SOCIAL - CLUBE DA ORLA	GUARUJÁ	SP	concurso privado
2000 READEQUAÇÃO DA PAISAGEM URBANA DE PARTE DO MUNICÍPIO	ILHABELA	SP	concurso público nacional
1997 PORTAL DA CIDADE	ITUPEVA	SP	concurso público nacional
1907 TEATRO MUNICIPAL	JAÚ	SP	concurso público
1985 PAÇO MUNICIPAL	JUNDIAÍ	SP	concurso público estadual
1958 CENTRO CÍVICO	LINDÓIA	SP	concurso
1957 MERCADO MUNICIPAL	LINS	SP	concurso público estadual



## SÃO PAULO (continuação)

1963 HOTEL E CINEMA	MOGI MIRIM	SP	concurso privado
1975 PAÇO MUNICIPAL	OSASCO	SP	concurso privado
1991 PAÇO MUNICIPAL	OSASCO	SP	concurso público nacional
1964 TEATRO MUNICIPAL	PIRACICABA	SP	concurso privado
1959 ESCOLA DE AERONÁUTICA	PIRASSUNUNGA	SP	concurso privado
1991 CENTRO DE VIVÊNCIA E CULTURA - CEMA COFE - VILA MIRIM]	PRAIA GRANDE	SP	concurso aventado
1941 GRANDE HOTEL	PRESIDENTE PRUDENTE	SP	concurso público
1964 FACULDADE DE FILOSOFIA	PRESIDENTE PRUDENTE	SP	concurso público nacional
1966 SEDE - TÊNIS CLUBE	PRESIDENTE PRUDENTE	SP	concurso público
1901 IGREJA MATRIZ	RIBEIRÃO PRETO	SP	concurso público nacional
1980 SEDE - HÍPICA DE RIBEIRÃO PRETO	RIBEIRÃO PRETO	SP	concurso público regional
1981 CENTRO DE CONVENÇÕES	RIBEIRÃO PRETO	SP	concurso público regional
1982 CASA DO MÉDICO	RIBEIRÃO PRETO	SP	concurso público local
1983 CENTRO DE CONVENÇÕES	RIBEIRÃO PRETO	SP	concurso público
1991 RENOVAÇÃO URBANA DO CENTRO DE RIBEIRÃO PRETO	RIBEIRÃO PRETO	SP	concurso público local
1996 1º CENTRO DE FORMAÇÃO PROFISSIONAL, PROMOÇÃO SOCIAL E DESENVOLVIMENTO RURAL "DR SEVERINO TOSTES MEIRELLES" - SENAR	RIBEIRÃO PRETO	SP	concurso público nacional
1954 PAÇO MUNICIPAL	RIO CLARO	SP	concurso público
1982 HOTEL	RIO PARDO	SP	concurso
1958 ESTÁDIO MUNICIPAL	SANTO ANDRÉ	SP	concurso público nacional
1963 SEDE SOCIAL - ESPORTE CLUBE ARAMAÇÃO	SANTO ANDRÉ	SP	concurso
1964 SINAGOGA	SANTO ANDRÉ	SP	concurso público nacional

## SÃO PAULO (continuação)

1972 MONUMENTO - AO IMIGRANTE ITALIANO	SANTO ANDRÉ	SP	concurso público nacional
1991 PARQUE GUARACIABA - ESTUDO PRELIMINAR	SANTO ANDRÉ	SP	concurso público nacional
1890 FAMILISTÉRIOS	SANTOS	SP	concurso público
1890 MERCADO MUNICIPAL	SANTOS	SP	concurso público
1920 SEDE - BOLSA OFICIAL DO CAFÉ	SANTOS	SP	concurso
1934 PAÇO MUNICIPAL	SANTOS	SP	concurso público
1939 MERCADO MUNICIPAL	SANTOS	SP	concurso público
1941 ESTÁDIO MUNICIPAL	SANTOS	SP	concurso público
1963 SEDE SOCIAL - CLUBE XV	SANTOS	SP	concurso público nacional
1964 SEDE SOCIAL - CLUBE SÍRIO LIBANÊS	SANTOS	SP	concurso público nacional
1968 CONJUNTO HABITACIONAL "PONTA DA PRAIA" - BNH- INOCOOP	SANTOS	SP	concurso privado
1971 CLUBE DE REGATAS "SALDANHA DA GAMA"	SANTOS	SP	concurso público nacional
1991 CENTRO DE PROCESSAMENTO DE DADOS - UNISANTOS	SANTOS	SP	concurso privado, entre professores da fau-unisantos
192..? MONUMENTO AOS ANDRADAS	SANTOS	SP	concurso público internacional
1949 FACULDADE DE ENGENHARIA INDUSTRIAL - FEI/PUC/SP	SÃO BERNARDO DO CAMPO	SP	concurso privado
1975 ESTÚDIO VERA CRUZ	SÃO BERNARDO DO CAMPO	SP	concurso privado
1960 PRAÇA DE ESPORTES	SÃO CAETANO DO SUL	SP	concurso privado
1967 PRAÇA "CORONEL SALLES" - REMODELAÇÃO	SÃO CARLOS	SP	concurso público
1993 HOSPITAL GERAL - UNIMED	SÃO JOÃO DA BOA VISTA	SP	concurso privado
1990 ESTAÇÃO RODOVIÁRIA	SÃO JOSÉ DO RIO PRETO	SP	concurso público nacional
1947 CENTRO TECNOLÓGICO DE AERONÁUTICA - ITA	SÃO JOSÉ DOS CAMPOS	SP	concurso privado

**SÃO PAULO (continuação)**

1962 CÂMARA MUNICIPAL	SÃO JOSÉ DOS CAMPOS	SP	concurso
1969 PAÇO MUNICIPAL	SÃO JOSÉ DOS CAMPOS	SP	concurso
1876 MONUMENTO DO IPIRANGA	SÃO PAULO	SP	concurso público nacional
1879 HOSPITAL DA IRMANDADE DE MISERICÓRDIA DE SÃO PAULO	SÃO PAULO	SP	concurso público nacional
1879 MATADOURO MUNICIPAL - VILA CLEMENTINO	SÃO PAULO	SP	concurso público
1884 MATADOURO MUNICIPAL	SÃO PAULO	SP	concurso público
1884 OBRAS COMEMORATIVAS DO SUCESSO HISTÓRICO DO IPIRANGA - MONUMENTO NA COLINA DO IPIRANGA E ESCOLA NO CAMPO DA LUZ	SÃO PAULO	SP	concurso público nacional
1885 HOSPEDARIA DE IMIGRANTES	SÃO PAULO	SP	concurso público estadual
1887 MERCADO DE VERDURAS	SÃO PAULO	SP	concurso público
1887 MONUMENTO - JOSÉ BONIFÁCIO	SÃO PAULO	SP	concurso público nacional
1889 NOVA CATEDRAL - PRAÇA DA REPÚBLICA	SÃO PAULO	SP	concurso público
1889 VÁRZEA DO CARMO - SANEAMENTO E EMBELEZAMENTO	SÃO PAULO	SP	concurso público
1893 VILAS OPERÁRIAS	SÃO PAULO	SP	concurso público
1909 MONUMENTO - FUNDAÇÃO DA CIDADE DE SÃO PAULO	SÃO PAULO	SP	concurso público internacional
1910 PENITENCIÁRIA	SÃO PAULO	SP	concurso público
1916 CASAS PROLETÁRIAS ECONÔMICAS	SÃO PAULO	SP	concurso público
1919 MERCADO MUNICIPAL CENTRAL	SÃO PAULO	SP	concurso público internacional
1920 MONUMENTO - CENTENÁRIO DA INDEPENDÊNCIA - IPIRANGA	SÃO PAULO	SP	concurso público internacional
1922 PAÇO MUNICIPAL	SÃO PAULO	SP	concurso público nacional
1925 PORTEIRAS DO BRÁS	SÃO PAULO	SP	concurso
1927 SEDE - AUTOMÓVEL CLUBE DE SÃO PAULO	SÃO PAULO	SP	concurso público

**SÃO PAULO (continuação)**

1928 PALÁCIO PRESIDENCIAL - ESTADO DE SÃO PAULO	SÃO PAULO	SP	concurso público nacional
1929 PALÁCIO DO CONGRESSO ESTADUAL	SÃO PAULO	SP	concurso público nacional
1929 PERSPECTIVAS DE CASAS - PROMOÇÃO DA REVISTA "ARCHITECTURA E CONSTRUÇÕES"	SÃO PAULO	SP	concurso público nacional
1931 MONUMENTO - SANTO ANTÔNIO DE PÁDUA - PARI	SÃO PAULO	SP	
1931 PISCINA - CLUBE ESPÉRIA	SÃO PAULO	SP	concurso público
1931 SEDE - TÊNIS CLUBE PAULISTA	SÃO PAULO	SP	concurso privado
1931 VIADUTO "BOA VISTA"	SÃO PAULO	SP	concurso público
1932 ABRIGOS - ESPERA DE BONDES	SÃO PAULO	SP	concurso público nacional
1932 MATADOURO MUNICIPAL	SÃO PAULO	SP	concurso público
1933 COLONIA ESCOLAR-DEPARTAMENTO DE EDUCAÇÃO	SÃO PAULO	SP	concurso
1933 FORÇA PÚBLICA	SÃO PAULO	SP	concurso privado
1935 EDIFÍCIO "CONDE MATARAZZO" - SEDE I.R.F.M.	SÃO PAULO	SP	concurso privado
1935 EDIFÍCIO "OURO PARA O BEM DO BRASIL"	SÃO PAULO	SP	concurso privado
1935 VIADUTO DO BRÁS	SÃO PAULO	SP	concurso público nacional
1935 VIADUTO DO CHÁ - ANHANGABAÚ	SÃO PAULO	SP	concurso público nacional
1937 MONUMENTO E MAUSOLÉU - SOLDADO CONSTITUCIONALISTA DE 1932	SÃO PAULO	SP	concurso público nacional
1939 PAÇO MUNICIPAL	SÃO PAULO	SP	concurso público nacional
1939 PRAÇA DA REPÚBLICA - REMODELAÇÃO	SÃO PAULO	SP	concurso público
1939 SEDE - CASA DA ITÁLIA	SÃO PAULO	SP	concurso privado
1939 VIADUTO "GENERAL OLÍMPIO DA SILVEIRA" - PACAEMBÚ	SÃO PAULO	SP	concurso público
1942 CATEDRAL ORTODOXA DE SÃO PAULO - PARAÍSO	SÃO PAULO	SP	concurso privado

## SÃO PAULO (continuação)

1944 EDIFÍCIO DE APARTAMENTOS	SÃO PAULO	SP	concurso privado
1944 HOSPITAL "SÃO JOAQUIM"- SOCIEDADE PORTUGUESA DE BENEFICÊNCIA	SÃO PAULO	SP	concurso público
1944 PLANO DE FOMENTO AO TURISMO DO ESTADO DE SÃO PAULO	SÃO PAULO	SP	concurso público
1945 CIDADE UNIVERSITÁRIA DE SÃO PAULO- IDÉIAS E SUGESTÕES PARA O PLANEJAMENTO	SÃO PAULO	SP	concurso público
1945 MATERNIDADE - USP	SÃO PAULO	SP	concurso
1945 SEDE - INSTITUTO DE ENGENHARIA DE SÃO PAULO	SÃO PAULO	SP	concurso público nacional
1945 VESTIÁRIOS DE TÊNIS - ESPORTE CLUBE PINHEIROS	SÃO PAULO	SP	concurso privado
1946 PAÇO MUNICIPAL	SÃO PAULO	SP	concurso público
1946 SEDE - CLUBE HOMS	SÃO PAULO	SP	concurso privado
1946 SEDE - I.A.B. - SP	SÃO PAULO	SP	concurso entre associados do iab-sp
1947 MONUMENTO - APÓSTOLO SÃO PAULO - PICO DO JARAGUÁ	SÃO PAULO	SP	concurso público
1950 PLANO DIRETOR - SEDE - ESPORTE CLUBE SÍRIO	SÃO PAULO	SP	concurso privado
1951 CONJUNTO AQUÁTICO - SOCIEDADE ESPORTIVA PALMEIRAS	SÃO PAULO	SP	concurso privado
1951 MUSEU DE ARTE MODERNA DE SÃO PAULO - TRIANON	SÃO PAULO	SP	concurso privado
1952 PAÇO MUNICIPAL	SÃO PAULO	SP	concurso público nacional
1952 SEDE - DEPARTAMENTO DE ESTRADAS DE RODAGEM DE SÃO PAULO	SÃO PAULO	SP	concurso público nacional
1953 ESTÁDIO - SÃO PAULO FUTEBOL CLUBE - MORUMBI	SÃO PAULO	SP	concurso privado
1953 IGREJA SÃO DOMINGOS - PERDIZES	SÃO PAULO	SP	concurso privado
1953 MONUMENTO "ARMANDO DE SALLES OLIVEIRA"	SÃO PAULO	SP	concurso público nacional
1953 SEDE - CIRCOLO ITALIANO - EDIFÍCIO ITÁLIA	SÃO PAULO	SP	concurso privado
1953 TORRE DO RELÓGIO - CIDADE UNIVERSITÁRIA - USP	SÃO PAULO	SP	concurso entre os professores da fausp



## SÃO PAULO (continuação)

1954 AUDITÓRIO - UNIVERSIDADE MACKENZIE	SÃO PAULO	SP	concurso privado
1954 MONUMENTO - CAFÉ	SÃO PAULO	SP	concurso público
1954 SEDE SOCIAL - ESPORTE CLUBE PINHEIROS	SÃO PAULO	SP	concurso privado
1954 SINAGOGA E SEDE SOCIAL - CONGREGAÇÃO ISRAELITA DE SÃO PAULO	SÃO PAULO	SP	concurso privado
1955 IGREJA E ESCOLA - VILA MADALENA	SÃO PAULO	SP	concurso privado
1956 SEDE - COLMELA	SÃO PAULO	SP	concurso privado
1956 SEDE SOCIAL E SALÃO DE FESTAS - ESPORTE CLUBE PINHEIROS	SÃO PAULO	SP	concurso privado
1957 CASA DO TRABALHADOR	SÃO PAULO	SP	concurso público nacional
1957 SEDE - COOPERATIVA DOS FUNCIONÁRIOS DO BANCO DO BRASIL.	SÃO PAULO	SP	concurso
1957 SEDE - JÓQUEI CLUBE DE SÃO PAULO	SÃO PAULO	SP	concurso privado
1958 GINÁSIO DE ESPORTES - CLUBE ATLÉTICO PAULISTANO	SÃO PAULO	SP	concurso público nacional
1958 HOSPITAL "ALBERT EINSTEIN" - MORUMBI	SÃO PAULO	SP	concurso privado
1958 MONUMENTO AO IMIGRANTE JAPONÊS	SÃO PAULO	SP	concurso
1958 SEDE - IAB-SP - REFORMA	SÃO PAULO	SP	concurso aventado, porém não realizado
1958 SEDE DE CAMPO - INSTITUTO DE ENGENHARIA DE SÃO PAULO	SÃO PAULO	SP	concurso
1959 EDIFÍCIO "5ª AVENIDA" - AVENIDA PAULISTA	SÃO PAULO	SP	concurso privado
1959 SEDE - BANCO LONDON & SOUTH AMERICA	SÃO PAULO	SP	concurso privado
1959 SEDE - INSTITUTO DE PREVIDÊNCIA DO ESTADO DE SÃO PAULO	SÃO PAULO	SP	concurso público nacional
1959 SEDE SOCIAL - JÓQUEI CLUBE DE SÃO PAULO - LARGO DO OUVIDOR	SÃO PAULO	SP	concurso privado
1960 EDIFÍCIO "CONJUNTO METRÓPOLE"	SÃO PAULO	SP	concurso privado
1960 GINÁSIO ESCOLAR - PERDIZES	SÃO PAULO	SP	concurso privado

## SÃO PAULO (continuação)

1960 SEDE ESPORTIVA - SOCIEDADE HÍPICA PAULISTA	SÃO PAULO	SP	concurso privado
1960 SEDE SOCIAL - CLUBE HARMONIA - 1º CONCURSO	SÃO PAULO	SP	concurso privado
1960 TEATRO TUCA DA PUC-SP	SÃO PAULO	SP	concurso privado
1961 ASSEMBLÉIA LEGISLATIVA	SÃO PAULO	SP	concurso público nacional
1961 CLUBE MACABI	SÃO PAULO	SP	concurso privado
1961 MONUMENTO "PEDRO DE TOLEDO"- IBIRAPUERA	SÃO PAULO	SP	concurso público nacional
1962 AGÊNCIA FILIAL - BANCO NACIONAL - AVENIDA PAULISTA	SÃO PAULO	SP	concurso privado
1963 CENTRO ESPORTIVO - IBIRAPUERA	SÃO PAULO	SP	concurso privado
1963 SEDE - QUARTEL DA 4ª ZONA AÉREA	SÃO PAULO	SP	concurso privado
1963 SEDE - SINDICATO DOS TRABALHADORES NAS INDÚSTRIAS DE ENERGIA ELÉTRICA DE SÃO PAULO	SÃO PAULO	SP	concurso público nacional
1963 SEDE SOCIAL - ESPORTE CLUBE PINHEIROS	SÃO PAULO	SP	concurso
1964 MONUMENTO - APÓSTOLO "SÃO PAULO"- PICO DO JARAGUÁ	SÃO PAULO	SP	concurso privado
1964 MONUMENTO - MÁRTIRES DO NAZISMO - CEMITÉRIO ISRAELITA DO BUTANTÃ	SÃO PAULO	SP	concurso
1964 MOTEL TIPO - PRAIA E PLANALTO - PROMOÇÃO REVISTA 4 RODAS	SÃO PAULO	SP	concurso público estadual
1964 SEDE SOCIAL - CLUBE HARMONIA - 2º CONCURSO	SÃO PAULO	SP	concurso público nacional
1965 CLUBE DE CAMPO E SEDE DE CONGRESSOS - ASSOCIAÇÃO PAULISTA DE MEDICINA	SÃO PAULO	SP	concurso público nacional
1965 COLÉGIO "NOSSA SENHORA DO SION"	SÃO PAULO	SP	concurso privado
1965 QUARTEL GENERAL DA 2ª REGIÃO	SÃO PAULO	SP	concurso entre associados do iab-ba
1966 HABITAÇÃO ECONÔMICA - FIESP - IAB-SP - IE	SÃO PAULO	SP	concurso público
1966 HOSPITAL - CRUZ AZUL DE SÃO PAULO	SÃO PAULO	SP	concurso privado
1966 SALÃO DE FESTAS - "A HEBRAICA"	SÃO PAULO	SP	concurso privado

## SÃO PAULO (continuação)

1966 SALÃO DE FESTAS - ESPORTE CLUBE SÍRJO	SÃO PAULO	SP	concurso privado
1967 HOSPITAL - FORÇA PÚBLICA DO BARRO BRANCO	SÃO PAULO	SP	concurso privado
1967 SETOR ESPORTIVO - "A HEBRAICA"	SÃO PAULO	SP	concurso privado
1968 AGÊNCIA CONCESSIONÁRIA - WILLYS OVERLAND DO BRASIL	SÃO PAULO	SP	concurso privado
1968 ESCOLA SUÍÇO-BRASILEIRA DE SÃO PAULO	SÃO PAULO	SP	concurso privado
1968 MATERNIDADE E POSTO DE SAÚDE - VILA NOVA CACHOEIRINHA	SÃO PAULO	SP	concurso privado
1968 SECRETARIA DA AGRICULTURA DO ESTADO DE SÃO PAULO	SÃO PAULO	SP	concurso público nacional
1968 SEDE - BANCO DA LAVOURA DE MINAS GERAIS	SÃO PAULO	SP	concurso
1969 SEDE - CHRYSLER DO BRASIL	SÃO PAULO	SP	concurso privado
1970 CENTRO DE CULTURA - CAMPOS ELÍSIOS	SÃO PAULO	SP	concurso sugerido pelo iab-sp à prefeitura, porém não realizado
1970 COLÉGIO "PORTO SEGURO"	SÃO PAULO	SP	concurso privado
1970 IDÉIAS - CENTRO DA CIDADE DE SÃO PAULO	SÃO PAULO	SP	concurso aventado, porém não realizado
1970 MAUSOLÉU - FORÇA PÚBLICA DO ESTADO DE SP	SÃO PAULO	SP	concurso privado
1970 MONUMENTO - FORÇAS EXPEDICIONÁRIAS BRASILEIRAS	SÃO PAULO	SP	concurso público nacional
1970 SEDE - FIESP - CIESP - SESI - AVENIDA PAULISTA	SÃO PAULO	SP	concurso público nacional
1970 SEDE - TELESP	SÃO PAULO	SP	concurso privado
1971 CENTRO ADMINISTRATIVO - UNIBANCO	SÃO PAULO	SP	concurso privado
1971 CENTRO DE MANUTENÇÃO E ESCOLA PARA LINHA DE TRANSMISSÃO	SÃO PAULO	SP	concurso privado
1971 CENTRO TELEFÔNICO - AEROPORTO VIRACOPOS E CONGONHAS	SÃO PAULO	SP	concurso privado
1971 SEDE - JÓQUEI CLUBE DE SÃO PAULO	SÃO PAULO	SP	concurso privado
1971 SEDE - TRIBUNAL DE CONTAS DA PREFEITURA DE SÃO PAULO	SÃO PAULO	SP	concurso privado

## SÃO PAULO (continuação)

1971 SEDE GERENCIAL - INDÚSTRIAS ETERNIT S.A	SÃO PAULO	SP	concurso privado
1972 SEDE - GESSY LEVER	SÃO PAULO	SP	concurso privado
1973 CENTRO ADMINISTRATIVO DO GOVERNO DO ESTADO DE SÃO PAULO	SÃO PAULO	SP	concurso privado
1973 CRECHES E HOSPITAIS - ANTEPROJETO PADRÃO	SÃO PAULO	SP	concurso aventado pelo governo do estado de sp e, desrecomendado pelo iab-sp
1973 HOSPITAL SAMARITANO	SÃO PAULO	SP	concurso privado
1973 PLANO DIRETOR - HORTO FLORESTAL	SÃO PAULO	SP	concurso aventado, porém não realizado
1973 SEDE - SINDICATO DE HOTÉIS E SIMILARES DO ESTADO DE SÃO PAULO	SÃO PAULO	SP	concurso privado
1974 PROJETO VERGUEIRO - EMURB	SÃO PAULO	SP	concurso privado
1974 SEDE - FAPESP - FUNDAÇÃO DE AMPARO À PESQUISA DO GOVERNO DO ESTADO DE SÃO PAULO	SÃO PAULO	SP	concurso privado
1975 SEDE - CMTC	SÃO PAULO	SP	concurso privado
1976 INSTITUTO DE EDUCAÇÃO CAETANO DE CAMPOS	SÃO PAULO	SP	concurso privado
1976 SEDES REGIONAIS - ERPLAN	SÃO PAULO	SP	concurso público nacional
1977 CENTRO ESPORTIVO - ESPORTE CLUBE PINHEIROS	SÃO PAULO	SP	concurso privado
1977 SEDE - CENTRO DE CONTROLE DE TRÁFEGO	SÃO PAULO	SP	concurso privado
1977 SEDE - SBPC - SOCIEDADE BRASILEIRA DE PROGRESSO À CIÊNCIA	SÃO PAULO	SP	concurso público nacional
1978 SEDE - CREA 6ª REGIÃO	SÃO PAULO	SP	concurso público nacional
1979 HABITAÇÃO - BRASILIT - 1º CONCURSO	SÃO PAULO	SP	concurso público nacional
1979 PIRELLI S.A - LABORATÓRIO DE ENGENHARIA DE CABOS	SÃO PAULO	SP	concurso privado
1980 CENTRO ADMINISTRATIVO - GRUPO FENÍCIA	SÃO PAULO	SP	concurso privado
1980 PARQUE D. PEDRO II - PLANO URBANÍSTICO	SÃO PAULO	SP	concurso aventado, porém não realizado
1981 MONUMENTO PADRE ANCHIETA - PICO DO JARAGUÁ	SÃO PAULO	SP	concurso público nacional

## SÃO PAULO (continuação)

1981 REURBANIZAÇÃO DO VALE DO ANHANGABAÚ	SÃO PAULO	SP	concurso público nacional
1981 SEDE - INDÚSTRIA GESSY-LEVER	SÃO PAULO	SP	concurso privado
1982 ESTÁDIO E BALNEÁRIO - ESPORTE CLUBE CORINTHIANS PAULISTA	SÃO PAULO	SP	concurso privado
1982 SEDE - HOTCHIEFF DO BRASIL S.A	SÃO PAULO	SP	concurso privado
1985 PRAÇA "BENEDITO CALIXTO"- REMODELAÇÃO	SÃO PAULO	SP	concurso privado
1985 SEDE - FÁBRICA DE PELES PÓLO NORTE	SÃO PAULO	SP	concurso privado
1986 IGREJA METODISTA - SANTO AMARO	SÃO PAULO	SP	concurso privado
1986 SEDE - EDUCAÇÃO CONTINUADA - FGS	SÃO PAULO	SP	concurso privado
1987 CONJUNTO RESIDENCIAL DA RUA JANDAIA - PRESERVAÇÃO	SÃO PAULO	SP	susp solicita concurso em vilo
1987 MUSEU DA ESCULTURA - JARDIM AMÉRICA	SÃO PAULO	SP	concurso privado
1987 SEDE - "H. STERN"	SÃO PAULO	SP	concurso privado
1988 COBERTURA - TELHADOS PAIVA	SÃO PAULO	SP	concurso público nacional
1988 SEDE - BASFO DO BRASIL S.A	SÃO PAULO	SP	concurso privado
1989 AGÊNCIAS CONCESSIONÁRIAS - GURGEL	SÃO PAULO	SP	concurso privado
1989 FAUUSP - EDIFÍCIO ANEXO	SÃO PAULO	SP	concurso entre os professores da fauusp
1989 HABITAÇÃO POPULAR - SEHAB-COHAB	SÃO PAULO	SP	concurso público nacional
1989 MONUMENTO - À LIBERDADE - PRAÇA PANAMERICANA	SÃO PAULO	SP	concurso público nacional
1989 SEDE - INSTITUTO DE ENGENHARIA DE SÃO PAULO	SÃO PAULO	SP	concurso privado
1990 PARQUE ECOLÓGICO GUARAPIRANGA	SÃO PAULO	SP	concurso público nacional
1990 REURBANIZAÇÃO DO BEXIGA	SÃO PAULO	SP	concurso público nacional
1991 FAPESP - EDIFÍCIO PARA RENDA - AVENIDA CONSOLAÇÃO	SÃO PAULO	SP	concurso privado



## SÃO PAULO (continuação)

1991 MEMORIAIS GETÚLIO VARGAS E JANGO GOULART	SÃO PAULO	SP	concurso público
1992 TRATAMENTO PLÁSTICO EXTERNO - SEDE CREA-SP	SÃO PAULO	SP	concurso público estadual
1993 PLANO DIRETOR - RESTAURAÇÃO DA FACULDADE DE MEDICINA DA USP	SÃO PAULO	SP	concurso público nacional
1993 SEDE - INSTITUTO DE ENGENHARIA DE SÃO PAULO	SÃO PAULO	SP	concurso privado
1994 COMPLEXO ESCOLAR - FUNDAÇÃO VISCONDE DE PORTO SEGURO	SÃO PAULO	SP	concurso privado
1995 SEDE - SECOVI	SÃO PAULO	SP	concurso privado
1996 NOVO CENTRO DE SÃO PAULO	SÃO PAULO	SP	concurso público nacional
1996 RECICLAGEM DO PRÉDIO DA AGÊNCIA CENTRAL DOS CORREIOS	SÃO PAULO	SP	concurso público nacional
1996 VALORIZAÇÃO URBANA DA AVENIDA PAULISTA	SÃO PAULO	SP	concurso público nacional
1997 IDÉIAS "SÃO PAULO EU TE AMO"	SÃO PAULO	SP	concurso público nacional
1998 IDÉIAS PARA ESCOLA ESTADUAL - FDE	SÃO PAULO	SP	concurso público nacional
1998 SEDE - FAPESP	SÃO PAULO	SP	concurso público nacional
2000 MONUMENTO EM HOMENAGEM AOS MIGRANTES E IMIGRANTES DO ESTADO DE SÃO PAULO	SÃO PAULO	SP	concurso público nacional
191. ? RESIDÊNCIA - LUPÉRCIO TEIXEIRA DE CAMARGO	SÃO PAULO	SP	concurso privado
1947 MAUSOLÉU ALMEIDA JÚNIOR	SÃO PAULO	SP	concurso público
1961 HOSPITAL DE CIRURGIA TORÁCICA - ASSOCIAÇÃO DO SANATÓRIO SÍRIO	SÃO PAULO	SP	concurso privado
1967 CENTRO DA CRIANÇA RETARDADA	SÃO PAULO	SP	concurso privado
1969 ESCOLA TÉCNICA FEDERAL	SÃO PAULO	SP	concurso privado
1973 SEDE - STUDIO BOOK	SÃO PAULO	SP	concurso privado
1978 CIP - CONGREGAÇÃO ISRAELITA PAULISTA - REFORMA	SÃO PAULO	SP	concurso privado
1978 INDÚSTRIA - PFL DO BRASIL LTDA.	SÃO PAULO	SP	concurso privado

## SÃO PAULO (continuação)

1981 HABITAÇÃO - BRASLIT - 2º CONCURSO	SÃO PAULO	SP	concurso público nacional
1985 HABITAÇÃO - BRASLIT - 3º CONCURSO	SÃO PAULO	SP	concurso público nacional
1991 REURBANIZAÇÃO DE PRAÇAS PARA TURISMO	SÃO ROQUE	SP	concurso aventado
1998 MARINA E REVITALIZAÇÃO DO CENTRO HISTÓRICO DE SÃO SEBASTIÃO	SÃO SEBASTIÃO	SP	concurso público nacional
1964 PONTE PEQUENA	SÃO VICENTE	SP	concurso privado
1991 EDIFÍCIO DELEGACIA CREA-SP	TAUBATÉ	SP	concurso público local
1995 ESPAÇO CULTURAL - PRAÇA DA BANDEIRA	TUPÃ	SP	concurso público local
1964 PAÇO MUNICIPAL	VALINHOS	SP	concurso
1987 PAÇO MUNICIPAL E CENTRO CÍVICO	VOTORANTIM	SP	concurso público estadual
1997 PAVILHÃO DO BRASIL - EXPO LISBOA		SP	concurso público nacional

**TOCANTINS**

1992 ARQUITETURA PAISAGÍSTICA

PALMAS

TO concurso público nacional

---

INDICE  
ONOMÁSTICO

---

<b>Nome</b>	<b>Concurso</b>	<b>Ano</b>
Abreu, Alvaro	Sede CREA – DF	1996
Abreu, Oswaldo Moura	Clube Harmonia -SP	1964
Acayaba, Marcos	Sedes Regionais –ERPLAN- SP	1976
Acayaba, Marcos Azevedo	Pavilhão do Brasil- Expo 92- Sevilla - ESP	1991
Acayaba, Marlene Milan	Sedes Regionais –ERPLAN- SP	1976
Acioly, Airton	Assembléia Legislativa de SP -SP	1961
Aflalo, Roberto	Clube XV Santos -SP	1963
Aflalo, Roberto	Instituto de Educação Caetano de Campos - SP	1976
Afonso, Angela M. N.	Sede CREA – DF	1996
Aguiar, Eduardo de Souza	Pavilhão Brasil-Feira Mundial de Nova York-1939	1938
Aguiar, Eduardo Duarte de Souza	Ed. do Ministério da Educação e Saúde Pública-RJ	1935
Ahrons, G.	Sede do Clube de Engenharia	1904
Albuquerque, Alexandre	Palácio do Congresso Estadual-2º Concurso -SP	1929
Albuquerque, Alexandre	Prédio Conde Matarazzo-Sede I.R.F.Matarazzo - SP	1935
Albuquerque, José Pires e	2ºConcurso-Projeto Casas Economicas-revista.CASA	1925
Albuquerque, Norma Cavalcanti de	Instituto Concórdia - RS	1961
Albuquerque, Roberto Martins de	Estádio de Futebol do Paraná - PR	1970
Aldalla, William Ramos	Prêmio 'Arq. Eduardo Mendes Guimarães Jr' -MG	1981
Aldighieri, Silvio	Cid.Opera.Monlevade-Cia Sider.Belgo-Mineira - MG	1934
Alembik, Labjus	Hospital dos Servidores-Ipsep -PE	1964
Almada, Flávio	Casa do Jornalista - MG	1982
Almeida Fº, Luiz Cantanhede de C.	Centro Técnico da Aeronáutica - SP	1947
Almeida, Com. Francisco Martins de	Monumento ao Ipiranga e Escola no Campo da Luz	1876
Almeida, Guilherme de	Monum. Homenagem a Fundação de Goiania -GO	1964
Almeida, Henock de	Memorial Getúlio Vargas -RJ	1984
Almeida, José Belens de	Sede do Ministério da Fazenda - RJ	1936
Almeida, José Carlos Ribeiro de	Pavilhão do Brasil- Expo 92- Sevilla - ESP	1991
Almeida, Luiz Pereira de	Embaixada da Argentina no Rio de Janeiro	1928
Almeida, Paulo Camargo de	Estação de Hidro-Aviões Aerop. Santos Dumont -RJ	1937
Almeida, Paulo Camargo de	Pavilhão Brasil-Feira Mundial de Nova York-1939	1938
Almeida, Paulo Camargo de	Plano Piloto para Brasília - DF	1957
Almeida, Paulo de Camargo	Sede do Ministério da Fazenda - RJ	1936



Almeida, Paulo de Camargo	Paço Municipal da Cidade de São Paulo - SP	1939
Almeida, Vera Antonia Bosi de	Pavilhão do Brasil- Expo 92- Sevilla - ESP	1991
Altberg, Alexandre	Edifícios Públicos em Ilhéus - BA	1934
Alvaro, Mauro	Palácio do Congresso Estadual-2º Concurso -SP	1929
Álvaro, Mauro	Penitenciária - São Paulo	1910
Alves, Adroaldo Junqueira	Estação de Hidro-Aviões Aerop. Santos Dumont -RJ	1937
Amaral, Francisco Garcia do	Estádio de Futebol do Paraná - PR	1970
Amaral, Plínio Botelho do	Palácio do Congresso Estadual-2º Concurso -SP	1929
Amaral, Plínio Botelho do	Sede do Tennis Clube Paulista - SP	1931
Amaral, Plínio Botelho do	Paço Municipal da Cidade de Santos - SP	1934
Amaral, Walmyr Lima	Associação Atlética Banco do Brasil - RJ	1955
Amaral, Walmyr Lima	Senado Federal -DF	1956
Amaral, Walmyr Lima	Plano Piloto para Brasília -DF	1957
Amaral, Walmyr Lima	Pavilhão do Brasil- Expo 92- Sevilla - ESP	1991
Amarante, Benjamin Manoel	Centro Técnico da Aeronáutica - SP	1947
Americano, Jorge	Conc. Idéias e Sugestões sobre Cid. Univ. Butanta-SP	1945
Amora, Luiz A. De Araujo	Estádio de Futebol do Paraná - PR	1970
Andrade, Adriano Correa de	Matadouro Municipal da Cidade de São Paulo- SP	1879
Andrade, Arthur Cesar de	Estádio do Botafogo Futebol Clube -RJ	1942
Andrade, Francisco de	Monumento aos Heróis da Laguna e Dourados - RS	1921
Andrade, Júlio de	Conc. Idéias e Sugestões sobre Cid. Univ. Butanta-SP	1945
Andrade, Nelson	Monum. Homenagem a Fundação de Goiania- GO	1964
Andrade, Nelson	Centro Comercial do Portão - PR	1964
Andrade, Nelson	Centro Comercial do Portão -PR	1964
Anthony, Luiz Carlos Vela	Conjunto Residencial do I.R.B - RJ	1963
Antunes, Ricardo	Aeroporto Santos Dumont - RJ	1937
Aragão, Eduardo	Casa do Jornalista - MG	1982
Aratãha, Pedro Samuel Theophilo A.	Ed. Anexo da Camara de Vereadores Cid.do RJ-RJ	1949
Araujo, Claudio Luiz	Instituto Concordia - RS	1961
Arine, Oscar	Hospital dos Servidores- Ipsep- PE	1964
Arinez, Odubaldo R.	Assembléia Legislativa de Minas Gerais- MG	1961
Arslanian, Maria Inês Costa	Sede CREA - DF	1996
Artigas, João Batista Vilanova	Paço Municipal da Cidade de São Paulo - SP	1939

Artigas, João Batista Vilanova	Maternidade Universitária-USP -SP	1945
Artigas, João Batista Vilanova	Esporte Clube Pinheiros-Vestiaro p/ Tenistas - SP	1945
Artigas, João Batista Vilanova	Remodelação da Praça da República - SP	1939
Artigas, João Batista Vilanova	Torre Cidade Universitária	1953
Artigas, João Batista Vilanova	Estádio do São Paulo Futebol Clube-Morumbi -SP	1953
Artigas, João Batista Vilanova	Sede Colméia - SP	1956
Artigas, João Batista Vilanova	Plano Piloto para Brasília - DF	1957
Artigas, João Batista Vilanova	Casa do Trabalhador- SP	1957
Artigas, João Batista Vilanova	Estádio Municipal de Santo André - SP	1958
Artigas, João Batista Vilanova	Hospital Albert Einstein - SP	1958
Artigas, João Batista Vilanova	Escola de Aeronáutica - SP	1960
Artigas, João Batista Vilanova	Santa Monica Clube de Campo - PR	1962
Artigas, João Batista Vilanova	Clube da Orla - SP	1963
Artigas, João Batista Vilanova	Assembléia Legislativa de Minas Gerais - MG	1963
Artigas, João Batista Vilanova	Centro Esportivo do Ibirapuera - SP	1963
Artigas, João Batista Vilanova	Sede da Petrobrás - RJ	1967
Artigas, João Batista Vilanova	Biblioteca Central de Salvador - BA	1968
Artigas, João Batista Vilanova	Sede da Senge - RJ	1968
Assad, Abrão Anis	Monum. Homenagem a Fundação de Goiania- GO	1964
Athayde, Maria Lucia Motta de	Hospital dos Servidores-Ipsep- PE	1964
Atwal, Jaz	Monum. Hom. Imigrantes e Migrantes de SP - SP	2000
Aveniente, Umberto	Paço Municipal de Campinas- SP	1957
Ayres, Adroaldo Junqueira	Aeroporto Santos Dumont - RJ	1937
Ayres, Adroaldo Junqueira	Estação de Hidro-Aviões Aerop. Santos Dumont -RJ	1937
Azevedo Moura & Gertum	Hospital Modelo São Francisco -RS	1925
Azevedo Moura & Gertum	Edifício do Clube Militar	1936
Azevedo Neto, J.M.	Plano Piloto da Nova Capital do Brasil-Brasília -DF	1957
Azevedo, Cordolino Ferreira de	Monumento aos Heróis da Laguna e Dourados - RS	1921
Azevedo, Fco Paula Ramos de	Monumento ao Ipiranga e Escola no Campo da Luz	1876
Azevedo, Fco Paula Ramos de	Matadouro Municipal de São Paulo -2ºconcurso- SP	1884
Azevedo, Fco Paula Ramos de	Casas Economicas para o Proletariado -SP	1916
Azevedo, Fernando Correa	TeatroGuaira-Curitiba -PR	1948
Azevedo, J. Cordeiro	2ºConcurso-Projeto Casas Economicas-revista.CASA	1925

Baade, João	Catedral Metropolitana de Porto Alegre	1916
Backheuser, Luiz A. F.	Monum. Hom. Imigrantes e Migrantes de SP - SP	2000
Bahiana, Elisário da Cunha	Fonte Monumental da Expo. do Centen da Independ.	1921
Bahiana, Elisário da Cunha	Porta Monumental Principal- Expo Centen. Independ.	1921
Bahiana, Elisário da Cunha	Pavilhão Brasil-Expo 150 anos indep americana-Phil.	1925
Bahiana, Elisário da Cunha	Estádio do Clube de Regatas Flamengo - RJ	1926
Bahiana, Elisário da Cunha	Embaixada da Argentina no Rio de Janeiro	1928
Bahiana, Elisário da Cunha	Viaduto do Chá - SP	1935
Bahiana, Elisário da Cunha	Prédio Conde Matarazzo-Sede I.R.F.Matarazzo - SP	1935
Bahiana, Elisário da Cunha	Casas Economicas-Zona Suburbana e Rural - RJ	1926
Bahiana, Gastão	Concurso Anual de Fachadas - RJ	1925
Bandeira, Antonio	Monumento a Rui Barbosa-2ºConcurso -RJ	1952
Baptista, Constantin	Matadouro Municipal de São Paulo-1ºConcurso- SP	1879
Barbosa, Luiz Hildebrando Horta	Plano Piloto da Nova Capital do Brasil-Brasília -DF	1957
Barra, Eduardo	Parque de Itaipava - RJ	1991
Barros, Benedito de	Centro Técnico da Aeronáutica - SP	1947
Barros, Dr Antonio de Aguiar	Monumento ao Ipiranga e Escola no Campo da Luz	1876
Barros, Eduardo Monteiro de	Monumento aos Heróis da Laguna e Dourados - RS	1921
Barros, Luiz Fernandes	Prêmio 'Arq. Eduardo Mendes Guimarães Jr' -MG	1981
Barros, Milton de	Plano Piloto da Nova Capital do Brasil-Brasília -DF	1957
Barros, Theophilo de	Pantheon do Rio Grande do Sul	1920
Barroso, Afonso C. Silva	Sede CREA - DF	1996
Bastos, Pedro Paulo Bernardes	Pavilhão Brasil expo. Ibero-Americ.de Sevilha-ESP	1928
Bastos, Pedro Paulo Bernardes	Palácio da Justiça - RJ	1938
Bastos, Pedro Paulo Bernardes	Estádio Escola Nacional de Educ. Física e Anex.-RJ	1941
Bastos, Teixeira	Asilo Gonçalves de Araújo RJ	1896
Battiti, Heitor	Restaurante Envidraçado p/ Passeio Público- RJ ECI	1921
Becker, Alfredo Ernesto	Sede do Tenis Clube Paulista - SP	1931
Bered, Emil	Capela Obra Social São José Murialdo-Partenon-RS	1957
Berger, Moisés	Sede do Depto Federal de Segurança Pública - DF	1967
Berna, João Ludovico Maria	Palácio da Justiça da Cidade de Curitiba - PR	1913
Berna, Ludovico	Palácio da Justiça da Cidade de Curitiba - PR	1913
Bernadelli, Rodolpho	Sede Assoc. De Aux. Mútuos da Estrada de Ferro- RJ	1903

Bernadelli, Rodolpho	Sede do Clube de Engenharia	1904
Bianchi, João	Palácio da Justiça da Cidade de Curitiba - PR	1913
Blesmann, Luiz Guerra	Hospital Modelo São Francisco -RS	1925
Bolonha, Fco de Paula Lemos	Sede Social do Joquei Clube Brasileiro - RJ	1947
Bongestabs, Domingos H.	Sede do Depto Federal de Segurança Pública - DF	1967
Borges Fº, João	Sede Social do Joquei Clube Brasileiro - RJ	1947
Borsoi, Acácio Gil	Monumento a Rui Barbosa-2ºConcurso -RJ	1952
Botti & Bratke	Viaduto do Chá - SP	1935
Botti, Alberto Rubens	Centro Comercial do Portão -PR	1964
Bouvier, Leopoldo	Cid.Opera.Monlevade-Cia Sider.Belgo-Mineira - MG	1934
Bozano, Paulo de Aragão	Mon. ao Expedicionário-promo.Correio do Povo -RS	1946
Brack, Tupy	Sede do Ministério da Fazenda - RJ	1936
Braga, Thedoro	Catedral Ortodoxa de São Paulo - SP	1942
Brambilla, Frederico	TeatroGuaíra-Curitiba -PR	1948
Brandão, Euro	Estádio de Futebol do Paraná - PR	1970
Brasil, Alvaro Vital	Sede Social do Joquei Clube Brasileiro - RJ	1947
Brasini, Ferruccio	Hospital de Acidentes no Trabalho - RJ	1935
Bratke, Oswaldo Arthur	Sede do Tenis Clube Paulista - SP	1931
Bratke, Oswaldo Arthur	Viaduto Boa Vista - SP	1930
Bratke, Oswaldo Arthur	Matadouro Municipal - SP	1933
Bratke, Oswaldo Arthur	Viaduto do Chá - SP	1935
Bratke, Oswaldo Arthur	Estádio do São Paulo Futebol Clube-Morumbi- SP	1952
Bratke, Oswaldo Arthur	Sede Social do Joquei Clube - SP	1959
Bratke, Oswaldo Arthur	Clube da Orla - SP	1963
Bratke, Oswaldo Arthur	Centro Cívico de Santo André - SP	1965
Briquet, Raul	Maternidade Universitária-USP -SP	1945
Brito, Fco de Paula Lemos	Ed. Anexo da Camara de Vereadores Cid.do RJ-RJ	1949
Britto, Fernando S. De	Sede da Associação Brasileira de Imprensa -RJ	1936
Bruhns, Angelo	Restaurante Envidraçado p/ Passeio Público- RJ ECI	1921
Bruhns, Angelo	Porta Monumental Principal- Expo Centen. Independ.	1921
Bruhns, Angelo	Pavilhão Brasil-Expo 150 anos indep americana-Phil.	1925
Bruhns, Angelo	Casas Economicas-Zona Suburbana e Rural - RJ	1926
Bruhns, Angelo	Solar Brasileiro - RJ	1923



Bruhns, Ângelo	Escola Normal do Rio de Janeiro(atual Inst.de Educ.)	1926
Bruhns, Ângelo	Edifício Central- Universidade de Minas Gerais	1928
Bruhns, Ângelo	Sede do Clube de Engenharia - RJ	1934
Bruhns, Ângelo	Pavilhão Brasil-Feira Mundial de Nova York-1939	1938
Bruhns, Ângelo	Sede Social do Jockey Clube Brasileiro - RJ	1947
Brune, Walter	Casa Economicas para o Proletariado	1916
Brunhs, Ângelo	Portas Monumentais( portas do Leste) ECI-RJ	1922
Bucci, Angelo	Pavilhão do Brasil- Expo 92- Sevilla - ESP	1991
Bueno, Andréa	Sede CREA – DF	1996
Busarello, Dilvva Candido Slomp	Sede CREA 7ª Região/Curitiba - PR	1980
Busarello, Dilvva Candido Slomp	Estádio de Futebol do Paraná - PR	1970
Busarello, O	Estádio de Futebol do Paraná - PR	1970
Busarello, Orlando	Sede CREA 7ª Região/Curitiba - PR	1980
Bussab, Sami	Centro Comercial do Portão -PR	1964
Cabral, Angela Loppert	Pavilhão do Brasil- Expo 92- Sevilla - ESP	1991
Caiuby, Olavo	Pavilhão Brasil-Expo 150 anos indep americana-Phil.	1925
Calmazzini	Palácio da Justiça da Cidade de Curitiba - PR	1913
Calogeras, Pandiá	Monumento aos Heróis da Laguna e Dourados - RS	1921
Camargo, J.	Restaurante Envidraçado p/ Passeio Público- RJ ECI	1921
Camargo, J.	Porta Monumental Principal- Expo Centen. Independ.	1921
Camargo, J.	Portas Monumentais( portas do Leste) ECI-RJ	1922
Camargo, J. de Souza	2ºConcurso-Projeto Casas Economicas-revista.CASA	1925
Campello, Marcelo	Plano Piloto da Nova Capital do Brasil-Brasília -DF	1957
Campelo, Glauco	Parque de Itaipava - RJ	1991
Campolina, Joel	Pavilhão do Brasil- Expo 92- Sevilla - ESP	1991
Campolina, Joel	Prêmio 'Arq. Eduardo Mendes Guimarães Jr' -MG	1981
Campos, Ernesto Souza	Conc. Idéias e Sugestões sobre Cid. Univ.Butanta-SP	1945
Campos, Olavo Redig de	Sede Social do Jockey Clube Brasileiro - RJ	1947
Campos, Paulo Cesar Ramos	Sede CREA 7ª Região/Curitiba - PR	1980
Capanema, Gustavo(ministro)	Ed. do Ministério da Educação e Saúde Pública-RJ	1935
Cardin, Carlos Alberto Gomes	Paço Municipal da Cidade de São Paulo - SP	1939
Cardoso, Osorio Alves	Hosp. Benemérita Soc.Port.Benefic. São Joaquin-SP	1944
Cardoso, Vicente Licínio	Palácio da Justiça da Cidade de Curitiba - PR	1913



Caringi	Mon. ao Expedicionário-promo. Correio do Povo -RS	1946
Carneiro, Antonio Augusto Dias	Estádio Escola Nacional de Educ. Física e Anex. -RJ	1941
Carneiro, Antonio Dias	Palácio da Justiça - RJ	1938
Carneiro, David	Teatro Guaíra-Curitiba -PR	1948
Caron, Jorge	Pavilhão do Brasil – Expo 70- Osaka - JPN	1969
Cartum, Marcos	Monum. Hom. Imigrantes e Migrantes de SP - SP	2000
Caruso, José Antonio	Sede de Campo- Instituto de Engenharia - SP	1958
Carvalho, A. Monteiro	Casas Economicas-Zona Suburbana e Rural - RJ	1926
Carvalho, A. Monteiro de	Pavilhão Brasil-Expo 150 anos indep americana-Phil.	1925
Carvalho, Alberto Monteiro de	Min. das Rel. Externas-ala direita pal.Itamarati-RJ	1942
Carvalho, Aldo Pereira de	Monum. Hom. Imigrantes e Migrantes de SP - SP	2000
Carvalho, Benjamim de Araujo	Casas de Veraneio-Companhia Quitandinha s/a - SP	1944
Carvalho, Flávio de Rezende	Embaixada da Argentina no Rio de Janeiro	1928
Carvalho, Flávio de Rezende	Edifício Central- Universidade de Minas Gerais	1928
Carvalho, Flávio de Rezende	Monumento Sto Antonio de Pádua-Matriz do Peri-SP	1931
Carvalho, Flávio de Rezende	Viaduto do Chá - SP	1935
Carvalho, Flávio de Rezende	Mon.e Mausoléu ao Sold. Constitucionalista de 32-SP	1937
Carvalho, Flávio de Rezende	Paço Municipal da Cidade de São Paulo - SP	1939
Carvalho, Roberto Magno de	Sede do Ministério da Fazenda - RJ	1936
Carvalho, Roberto Magno de	Casas Economicas-Zona Suburbana e Rural - RJ	1926
Carvalho, Viterbo de	Hospital Modelo São Francisco -RS	1925
Casati, Carlos	Asilo Gonçalves de Araújo RJ	1896
Castelo, Roberto Martins	Pavilhão do Brasil- Expo 92- Sevilla - ESP	1991
Castro, Agostinho Borja Victor de	Monumento ao Ipiranga e Escola no Campo da Luz	1876
Castro, Antonio Carlos Moraes de	Pavilhão do Brasil- Expo 92- Sevilla - ESP	1991
Castro, Carlos Fonseca	Plano Piloto da Nova Capital do Brasil-Brasília -DF	1957
Castro, Milton C.	Prêmio 'Arq. Eduardo Mendes Guimarães Jr' -MG	1981
Castro, Vicente	Estádio de Futebol do Paraná - PR	1970
Cavalcanti, Alberto	Estádio do Botafogo Futebol Clube -RJ	1942
Cavalcanti, Antonio Furtado	Casas de Veraneio-Companhia Quitandinha s/a - SP	1944
Cellini, Giulio	Estação de Hidro-Aviões Aerop. Santos Dumont -RJ	1937
Cerqueira, Raul	Portas Monumentais( portas do Leste) ECI-RJ	1922
Cesar Mello Cunha & Cia LTDA	Min. das Rel. Externas-ala direita pal.Itamarati-RJ	1942

Cesar, Roberto Cerqueira	Sede da IAB-SP	1946
Cesar, Roberto Cerqueira	Plano Piloto da Nova Capital do Brasil-Brasília -DF	1957
Ceschiatti, Alfredo	Plano Piloto da Nova Capital do Brasil-Brasília -DF	1957
Chefferrind, Leonidas Victor	Casas de Veraneio-Companhia Quitandinha s/a - SP	1944
Chiovato, Mila M.	Monum. Hom. Imigrantes e Migrantes de SP - SP	2000
Christiani & Nielsen	Instituto de Educação - BA	1936
Ciampaglia, Gagliano	Sede da IAB-SP	1946
Cintra, João Ulhoa	Prédio Conde Matarazzo-Sede I.R.F.Matarazzo - SP	1935
Cintra, João Ulhoa	Paço Municipal da Cidade de São Paulo - SP	1939
Cochrane, Inácio	Penitenciária - São Paulo	1910
Coelho, Manoel Izidro	Sede CREA 7ª Região/Curitiba - PR	1980
Continentino, Lincoln	Cid.Opera.Monlevade-Cia Sider.Belgo-Mineira - MG	1934
Cordeiro Jr, Rodrigues	Sede do Clube de Engenharia	1904
Cordeiro, Aristides Athayde	Sede CREA 7ª Região/Curitiba - PR	1980
Cordovil, Hortêncio	Palácio da Justiça da Cidade de Curitiba - PR	1913
Corona, Eduardo	Conj.Res.Carmela Dutra-Inst.Aposen.Pens.Marít.-RJ	1947
Corona, Eduardo	Ed. Anexo da Camara de Vereadores Cid.do RJ-RJ	1949
Corona, Eduardo	Centro Comercial do Portão -PR	1964
Corona, Fernando	Sede da Associação Comercial de Porto Alegre-RS	1934
Corona, Fernando	Mon. ao Expedicionário-promo.Correio do Povo -RS	1946
Corona, Jesus Maria	Catedral Metropolitana de Porto Alegre	1916
Corona, Luiz Fernando	Sede da Adm. Central da Viação Férrea do RS -RS	1944
Corovitz, Matheus	Pavilhão do Brasil- Expo 92- Sevilla - ESP	1991
Correa, Ernani Dias	Porta Monumental da Exposição Farroupilha -RS	1935
Corrêa, Ernani Dias	Colégios do Estado no Interior - RS	1929
Correa, João Luiz	Palácio da Justiça da Cidade de Curitiba - PR	1913
Correa, Tasso	Mon. ao Expedicionário-promo.Correio do Povo -RS	1946
Correia, Sonia	Estádio de Futebol do Paraná - PR	1970
Corsino, V.	Embaixada da Argentina no Rio de Janeiro	1928
Cortez, José	Escola Normal do Rio de Janeiro(atual Inst.de Educ.)	1926
Cortez, José	Edificio Central- Universidade de Minas Gerais	1928
Cortez, José	Casas Economicas-Zona Suburbana e Rural - RJ	1926
Costa, Borges da	Cid.Opera.Monlevade-Cia Sider.Belgo-Mineira - MG	1934

Costa, Flávio Baptista da	Colônia Escolar-Departamento de Educação- SP	1933
Costa, Heitor da Silva	Monumentoao Cristo Redentor - Corcovado	1921
Costa, J. Zeferino da	Palácio da Justiça da Cidade de Curitiba - PR	1913
Costa, Lúcio	Pavilhão Brasil-Expo 150 anos indep americana-Phil.	1925
Costa, Lúcio	Embaixada da Argentina no Rio de Janeiro	1928
Costa, Lúcio	Embaixada da Argentina no Rio de Janeiro	1928
Costa, Lúcio	Pavilhão Brasil-Feira Mundial de Nova York-1939	1938
Costa, Lúcio	Cid.Opera.Monlevade-Cia Sider.Belgo-Mineira - MG	1934
Costa, Lúcio	Solar Brasileiro - RJ	1923
Costa, Lúcio	Plano Piloto da Nova Capital do Brasil-Brasília -DF	1957
Costa, Luiz Eduardo Indio da	Pavilhão do Brasil- Expo 92- Sevilla - ESP	1991
Costa, Luiz Xavier da	Colônia Escolar-Departamento de Educação- SP	1933
Costa,Waldir Leal da	Casas de Veraneio-Companhia Quitandinha s/a - SP	1944
Cozzo, Umberto	Monumento aos Heróis da Laguna e Dourados - RS	1921
Croce, Plinio	Faculdade de Engenharia Industrial -FEI-PUC -SP	1949
Croce, Plínio	Ginásio de Esportes – Clube Atlético Paulistano - SP	1958
Cronenberger, Joara	Sede CREA – DF	1996
Cruz, Dirceu Domingues da	Pavilhão do Brasil- Expo 92- Sevilla - ESP	1991
Cunha, Clóvis	Pavilhão do Brasil- Expo 92- Sevilla - ESP	1991
Curi, Rubens	Sede CREA 7ª Região/Curitiba - PR	1980
Debbio, Antelo del	Mon.e Mausoléu ao Sold.Constitucionalista de 32-SP	1937
Defilippi, Oscar	Conc. Idéias e Sugestões sobre Cid. Univ.Butanta-SP	1945
Dente, Edgar	Pavilhão do Brasil- Expo 92- Sevilla - ESP	1991
Dias, Antonio A.	Plano Piloto da Nova Capital do Brasil-Brasília -DF	1957
Diniz, Raymundo	Sede Social do Santa Monica Clube de Campo - PR	1962
Doetsch, Ludwig	Casa Economicas para o Proletariado	1916
Dos Reis, Agostinho	Asilo Gonçalves de Araújo RJ	1896
Duarte, Helio	Sede da IAB-SP	1946
Duarte, Hélio	Secretaria de Segurança Pública - BA	1936
Duarte, Hélio de Queiroz	Monumento a Rui Barbosa-2ºConcurso -RJ	1952
Duarte, J. Raymundo	Sede do Clube de Engenharia	1904
Dubugras, Victor	Teatro Municipal da Cidade do Rio de Janeiro	1904
Dubugras, Victor	Casa Economicas para o Proletariado	1916

Dumas, B.	Palácio da Justiça da Cidade de Curitiba - PR	1913
Dunin, Lubomir A. Ficinsk	Estádio de Futebol do Paraná - PR	1970
Dunin, Lubomir A. Ficinski	Centro Comercial do Portão -PR	1964
Dutra, Alceu Lima	Capela Obra Social São José Murialdo-Partenon-RS	1957
Dutra, Raphael Borges	Abrigo para Espera de Bonde -SP	1932
Dutra, Raphael Borges	Viaduto do Brás - SP	1935
Eckman, Sylvio Jaguaribe	Paço Municipal da Cidade de São Paulo - SP	1939
Eger, Hans	Estádio de Futebol do Paraná - PR	1970
Ekman, Carlos	Abrigo para Espera de Bonde -SP	1932
Eleitherides, Stefan Cleobule	Monumento a Rui Barbosa-2ºConcurso -RJ	1952
Elias, Fuad Antonio	Ed. Anexo da Camara de Vereadores Cid.do RJ-RJ	1949
Emendabili, Galileu	Mon.e Mausoléu ao Sold.Constitucionalista de 32-SP	1937
Engert, Ellida	Plano Piloto da Nova Capital do Brasil-Brasília -DF	1957
Englert, Luiz	Hospital Modelo São Francisco -RS	1925
Entres, Otto	Assembléia Legislativa do Estado de Sta Catarina-SC	1957
Espartel, Lelis	Mon. ao Expedicionário-promo.Correio do Povo -RS	1946
Esteves, Mauro	Sede do Depto Federal de Segurança Pública - DF	1967
Estrada, Salvador Duque	Ed. do Ministério da Educação e Saúde Pública-RJ	1935
Estrella, Thomaz	Estação de Hidro-Aviões Aerop. Santos Dumont -RJ	1937
Fahion, João	Mon. ao Expedicionário-promo.Correio do Povo -RS	1946
Faria, Adhemar de	Sede Social do Joquei Clube Brasileiro - RJ	1947
Faria, Benjamim da Rocha	Portas Monumentais( portas do Leste) ECI-RJ	1922
Faro Jº, Luiz de (emb)	Min. das Rel. Externas-ala direita pal.Itamarati-RJ	1942
Fayet, Carlos M.	Capela Obra Social São José Murialdo-Partenon-RS	1957
Fco de Azevedo&Palma Travassos	Esporte Clube Pinheiros-Vestiario p/ Tenistas - SP	1945
Fernandes, Emerson	2ºConcurso-Projeto Casas Economicas-revista.CASA	1925
Fernandes, Gabriel	Fonte Monumental da Expo. do Centen da Independ.	1921
Fernandes, Gabriel	Restaurante Envidraçado p/ Passeio Público- RJ ECI	1921
Fernandes, Gabriel	Porta Monumental Principal- Expo Centen. Independ.	1921
Fernandes, Gabriel	Portas Monumentais( portas do Leste) ECI-RJ	1922
Fernandes, Gabriel	Pavilhão Brasil-Expo 150 anos indep americana-Phil.	1925
Fernandes, Ligia	Sede Social do Joquei Clube Brasileiro - RJ	1947
Ferreira, Carlos Frederico	Urbanização do Passeio Público - RJ	1940



Ferreira, Carlos Frederico	Casas de Veraneio-Companhia Quitandinha s/a - SP	1944
Ferreira, Carlos Frederico	Sede Social do Joquei Clube Brasileiro - RJ	1947
Ferreira, Carlos Frederico	Sede Caixa de Aposentadorias, Pensões do Parana-PR	1949
Ferreira, Flávio de Oliveira	Estádio de Futebol do Paraná - PR	1970
Ferreira, Ivan	Estádio de Futebol do Paraná - PR	1970
Ferreira, Jorge	Estação de Hidro-Aviões Aerop. Santos Dumont -RJ	1937
Ferreira, José Geraldo Martins	Monum. Hom. Imigrantes e Migrantes de SP - SP	2000
Ferreira, José Oswaldo Henrique	Ed. Anexo da Camara de Vereadores Cid.do RJ-RJ	1949
Ferreira, S.	Sede da Associação Brasileira de Imprensa -RJ	1936
Fertin, Mario	Restaurante Envidraçado p/ Passeio Público- RJ ECI	1921
Fertin, Mario	Porta Monumental Principal- Expo Centen. Independ.	1921
Fertin, Mario	Portas Monumentais( portas do Leste) ECI-RJ	1922
Fertin, Martin	Ed. do Ministério da Educação e Saúde Pública-RJ	1935
Fertin, Martin	Casas de Veraneio-Companhia Quitandinha s/a - SP	1944
Figueiredo, Aristides F.	Sede do Ministério da Fazenda - RJ	1936
Figueiredo, Manoel Roberto Siqueira d	Centro Comercial do Portão -PR	1964
Figueiredo, Nestor	Aeroporto Santos Dumont - RJ	1937
Figueiredo, Nestor de	Fonte Monumental da Expo. do Centen da Independ.	1921
Figueiredo, Nestor de	Restaurante Envidraçado p/ Passeio Público- RJ ECI	1921
Figueiredo, Nestor de	Porta Monumental Principal- Expo Centen. Independ.	1921
Figueiredo, Nestor E. De	Portas Monumentais( portas do Leste) ECI-RJ	1922
Figueiredo, Nestor E. de	Pavilhão Brasil-Feira Mundial de Nova York-1939	1938
Fitte, Don Raul	Embaixada da Argentina no Rio de Janeiro	1928
Floderer, Anton	Biblioteca e Mapoteca do Itamarati - RJ	1930
Flores, Alberto de Mello	Estação de Hidro-Aviões Aerop. Santos Dumont -RJ	1937
Flôres, Alberto de Mello	Aeroporto Santos Dumont - RJ	1937
Flores, Luiz Nogueira	Hospital Modelo São Francisco -RS	1925
Fonseca e Bahiana, Henrique	Asilo Gonçalves de Araújo RJ	1896
Forte, Miguel	Sede da IAB-SP	1946
Fracaroli, Caetano	Monumento a Rui Barbosa-2ºConcurso -RJ	1952
Fragelli, Marcelo	Estádio de Futebol do Paraná - PR	1970
Fragelli, Marcelo	Plano Piloto da Nova Capital do Brasil-Brasília -DF	1957
Fragoni, Walter Luiz	Monum. Hom. Imigrantes e Migrantes de SP - SP	2000



Fragoso, Paulo	Viaduto do Chá - SP	1935
Fragoso, Paulo	Sede do Ministério da Fazenda - RJ	1936
Fragoso, Paulo	Estádio do Botafogo Futebol Clube -RJ	1942
Fragoso, Paulo	Plano Piloto da Nova Capital do Brasil-Brasília -DF	1957
França, Carlos Emiliano de	Sede CREA 7ª Região/Curitiba - PR	1980
Francisco da Silva&Palma Travassos	Conc. Idéias e Sugestões sobre Cid. Univ. Butanta-SP	1945
Franco Neto, Suely	Capela Obra Social São José Murialdo-Partenon-RS	1957
Franco, Luis Roberto Carvalho	Plano Piloto da Nova Capital do Brasil-Brasília -DF	1957
Fraschino, Tito Livio	Pavilhão do Brasil- Expo 92- Sevilla - ESP	1991
Freire, Vitor da Silva	Casas Econômicas para o Proletariado	1916
Freitas, A.A. Teixeira de	Plano Piloto da Nova Capital do Brasil-Brasília -DF	1957
Freitas, Antonio de Paula	Monumento ao Ipiranga e Escola no Campo da Luz	1876
Freitas, Ernesto Sampaio de	Catedral Ortodoxa de São Paulo - SP	1942
Freitas, Paula	Asilo Gonçalves de Araújo RJ	1896
Freitas, Paula	Sede Assoc. de Aux. Mútuos da Estrada de Ferro- RJ	1903
Freitas, Paulo Roberto de A.	Sede CREA - DF	1996
Freitas, Valentim A. De	Palácio da Justiça da Cidade de Curitiba - PR	1913
Frick, Fernando	Monumento Sto Antonio de Pádua-Matriz do Peri-SP	1931
Froufe, Albino dos Santos	Sede do Ministério da Fazenda - RJ	1936
Furtado, Alberto Augusto	Palácio da Justiça da Cidade de Curitiba - PR	1913
Gadelha, Almir	Monumento a Rui Barbosa-2º Concurso -RJ	1952
Gadret, Hilton Jesus	Sede do Ministério da Fazenda - RJ	1936
Galler, Germano	Pavilhão do Brasil- Expo 92- Sevilla - ESP	1991
Galvão, Miguel	Asilo Gonçalves de Araújo RJ	1896
Galvão, Rafael	Restaurante Envidraçado p/ Passeio Público- RJ ECI	1921
Galvão, Rafael	Porta Monumental Principal- Expo Centen. Independ.	1921
Galvão, Rafael	Portas Monumentais( portas do Leste) ECI-RJ	1922
Galvão, Rafael	Pavilhão Brasil-Expo 150 anos indep americana-Phil.	1925
Galvão, Rafael	Cine Ipanema	1933
Galvão, Rafael	Ed. do Ministério da Educação e Saúde Pública-RJ	1935
Galvão, Rafael	Sede do Ministério da Fazenda - RJ	1936
Galvão, Rafael	Estádio Escola Nacional de Educ. Física e Anex.-RJ	1941
Galvão, Rafael	Mín. das Rel. Externas-ala direita pal.Itamarati-RJ	1942

Galvão, Rafael	Estádio do Botafogo Futebol Clube -RJ	1942
Gandolfi, Jose Maria	Estádio de Futebol do Paraná - PR	1970
Gandolfi, José Maria	Centro Comercial do Portão -PR	1964
Gandolfi, Roberto Luis	Centro Comercial do Portão -PR	1964
Gandolfi, Roberto Luiz	Estádio de Futebol do Paraná - PR	1970
Garcia, Cláudia	Sede CREA - DF	1996
Garcia, Daniel Valentim	Sede Social do Joquei Clube Brasileiro - RJ	1947
Gaspar, N.A.	Plano Piloto da Nova Capital do Brasil-Brasília -DF	1957
Gasperini, Giancarlo	Pavilhão do Brasil - Expo 70- Osaka - JPN	1969
Gertum	Colégios do Estado no Interior - RS	1929
Gertum	Sede da Associação Comercial de Porto Alegre-RS	1934
Gheur, Wilson Picheth	Sede CREA 7ª Região/Curitiba - PR	1980
Giorgati, Vinicius	Pavilhão do Brasil- Expo 92- Sevilla - ESP	1991
Gomes, Elgson Ribeiro	Centro Comercial do Portão -PR	1964
Gomes, Paulo M.	2ºConcurso-Projeto Casas Economicas-revista.CASA	1925
Gonçalves, Helio de Oliveira	Centro Técnico da Aeronáutica - SP	1947
Gonçalves, Ney Fontes	Plano Piloto da Nova Capital do Brasil-Brasília -DF	1957
Gonçalves, Pinto Dr	Monumento ao Ipiranga e Escola no Campo da Luz	1876
Gottard, Jacques	Monumento a Rui Barbosa-2ºConcurso -RJ	1952
Grandinetti, Eugênio Oswaldo	TeatroGuaíra-Curitiba -PR	1948
Grossman, Leo	Estádio de Futebol do Paraná - PR	1970
Grossman, Max	Monumento a Rui Barbosa-2ºConcurso -RJ	1952
Guedes, Henrique Jorge(prefeito)	Abrigo para Espera de Bonde -SP	1932
Guigliazza, Sebastian	Embaixada da Argentina no Rio de Janeiro	1928
Guilhobel, J. S. CEL	Teatro de Ópera Lírico/Rio de Janeiro	1857
Guimarães, Pedro P.	Monumento a Rui Barbosa-2ºConcurso -RJ	1952
Gusmão Dourado & Baldassini Ltda	Nova Sede Assoc.dos Empregados no Comercio-RJ	1936
Gusmão, Renato Lima Yvanildo Silva	Plano Piloto da Nova Capital do Brasil-Brasília -DF	1957
Hatzmann, Otto	Palácio da Justiça da Cidade de Curitiba - PR	1913
Hawkowsky, Felix	Palácio da Justiça da Cidade de Curitiba - PR	1913
Heissler, Sr	Monumento ao Ipiranga e Escola no Campo da Luz	1876
Henninger, Daniel	Sede do Clube de Engenharia	1904
Holford, William	Plano Piloto da Nova Capital do Brasil-Brasília -DF	1957

Hulse, Ruy	Assembléia Legislativa do Estado de Sta Catarina-SC	1957
Inke, Leslie Richard	Ed. Anexo da Camara de Vereadores Cid.do RJ-RJ	1949
Jaegher, Frederico de	Casas de Veraneio-Companhia Quitandinha s/a - SP	1944
Jesus, Carlos Valle Palhano de	Estação de Hidro-Aviões Aerop. Santos Dumont -RJ	1937
Jordão, Brás	2ºConcurso-Projeto Casas Economicas-revista.CASA	1925
Jourden & Ponchon	Casa Economicas para o Proletariado	1916
Junqueira, José Luiz de Almeida N.	Conc. Idéias e Sugestões sobre Cid. Univ.Butanta-SP	1945
Katinsky, Julio	Pavilhão do Brasil – Expo 70- Osaka - JPN	1969
Kaufman, Elias	Plano Piloto da Nova Capital do Brasil-Brasília -DF	1957
Kawkowsky, Helena	Palácio da Justiça da Cidade de Curitiba - PR	1913
Keating, Luiz Antonio Vallandro	Monum. Hom. Imigrantes e Migrantes de SP - SP	2000
Kelly, Celso	Monumento a Rui Barbosa-2ºConcurso -RJ	1952
Khair, João	Min. das Rel. Externas-ala direita pal.Itamarati-RJ	1942
Khun, Dagoberto Otto	Centro Instrução do Corpo de Fuzileiros Navais-RJ	1949
Kohn, Richard	Sede do Depto Federal de Segurança Pública - DF	1967
Konder Neto, Marcos	Estádio de Futebol do Paraná - PR	1970
Korngold, Lucjean	Min. das Rel. Externas-ala direita pal.Itamarati-RJ	1942
Kosuta, Francisco	Prédio Conde Matarazzo-Sede I.R.F.Matarazzo - SP	1935
Kosuta, Francisco	Paço Municipal da Cidade de São Paulo - SP	1939
Kuhlmann, Alberto	Matadouro Municipal de São Paulo-2ºConcurso-SP	1884
Kuhlmann, Alberto	Matadouro Municipal de São Paulo-1ºConcurso- SP	1879
Lacerda, Flavio Suplicy de	Sede Social do Santa Monica Clube de Campo - PR	1962
Landacci, Lélío	Edifícios Públicos em Ilhéus - BA	1934
Lander, Paulo Roberto Frade	Pavilhão do Brasil- Expo 92- Sevilla - ESP	1991
Landucci, Lélío	Monumento a Rui Barbosa-2ºConcurso -RJ	1952
Lavagnino, F.	Sede do Clube de Engenharia	1904
Lavigne, Eusinio	Edifícios Públicos em Ilhéus - BA	1934
Leão, Carlos	Sede do Clube de Engenharia - RJ	1934
Leão, Carlos	Viaduto do Chá - SP	1935
Leão, Carlos	Viaduto do Brás - SP	1935
Leão, Octavio de Souza	Sede Social do Joquei Clube Brasileiro - RJ	1947
Leite, Cerqueira	Sede Assoc. de Aux. Mútuos da Estrada de Ferro- RJ	1903
Leite, Eduardo Sarmiento	Hospital Modelo São Francisco -RS	1925

Lello, Arnaldo Maia	Mon.e Mausoléu ao Sold.Constitucionalista de 32-SP	1937
Leme, Gilbert e Betim Paes	Sede do Clube de Engenharia	1904
Lemos, Cypriano	Restaurante Envidraçado p/ Passeio Público- RJ ECI	1921
Lemos, Cypriano	Estádio do Clube de Regatas Flamengo - RJ	1926
Lemos, Norival P. de	Monumento aos Heróis da Laguna e Dourados - RS	1921
Lerner, Jaime	Sede do Depto Federal de Segurança Pública - DF	1967
Lerner, Júlio	Sede do Depto Federal de Segurança Pública - DF	1967
Lessa, Francisco de Sá	Centro Instrução do Corpo de Fuzileiros Navais-RJ	1949
Levi, Rino	Viaduto do Chá - SP	1935
Levi, Rino	Aeroporto Santos Dumont - RJ	1937
Levi, Rino	Hosp. Benemérita Soc.Port.Benefic. São Joaquin-SP	1944
Levi, Rino	Maternidade Universitária-USP -SP	1945
Levi, Rino	Sede da IAB-SP	1946
Levi, Rino	Assembléia Legislativa do Estado de Sta Catarina-SC	1957
Levi, Rino	Ginásio de Esportes – Clube Atlético Paulistano - SP	1958
Levi, Rino	Plano Piloto da Nova Capital do Brasil-Brasília -DF	1957
Lieberman, Pawel Martyn	Sede do Depto Federal de Segurança Pública - DF	1967
Lima Fº, Joaquim C. de Lima	Monum. Hom. Imigrantes e Migrantes de SP - SP	2000
Lima, Álvaro de Souza	Centro Instrução do Corpo de Fuzileiros Navais-RJ	1949
Lima, Ary de Oliveira	Sede Social do Joquei Clube Brasileiro - RJ	1947
Lima, Atílio Correa	Estação de Hidro-Aviões Aerop. Santos Dumont -RJ	1937
Lima, Correia	Monumento aos Heróis da Laguna e Dourados - RS	1921
Lima, Enoch da Rocha	Fonte Monumental da Expo. do Centen da Independ.	1921
Lima, Joaquim Caetano de	Pavilhão do Brasil- Expo 92- Sevilla - ESP	1991
Lima, Juvenal Greenhalg Ferreira(alm)	Centro Instrução do Corpo de Fuzileiros Navais-RJ	1949
Lima, M. Renina A. De	Monum. Hom. Imigrantes e Migrantes de SP - SP	2000
Lima, Themistocles Alvim de	Monum. Hom. Imigrantes e Migrantes de SP - SP	2000
Linamann, H.J.P.	Plano Piloto da Nova Capital do Brasil-Brasília -DF	1957
Lodi, Carlos	Hosp. Benemérita Soc.Port.Benefic. São Joaquin-SP	1944
Loeb, Roberto	Pavilhão do Brasil- Expo 92- Sevilla - ESP	1991
Lopes Fº, Othelo	Sede CREA 7ª Região/Curitiba - PR	1980
Lopes, Caetano	Cid.Opera.Monlevade-Cia Sider.Belgo-Mineira - MG	1934
Los Rios Filho, Adolfo Morales de	Restaurante Envidraçado p/ Passeio Público- RJ ECI	1921



Los Rios Filho, Adolfo Morales de	Portas Monumentais( portas do Leste) ECI-RJ	1922
Los Rios Filho, Adolfo Morales de	Pavilhão Brasil-Expo 150 anos indep americana-Phil.	1925
Los Rios Fº, Adolfo Morales de	Embaixada da Argentina no Rio de Janeiro	1928
Los Rios Fº, Adolfo Morales de	Ed. do Ministério da Educação e Saúde Pública-RJ	1935
Los Rios, Adolfo Morales de	Monumentoao Cristo Redentor - Corcovado	1921
Los Rios, Adolfo Morales de	Restaurante Envidraçado p/ Passeio Público- RJ ECI	1921
Los Rios, Adolfo Morales de	Porta Monumental Principal- Expo Centen. Independ.	1921
Los Rios, Adolfo Morales de	Portão Monumental Norte ECI-RJ	1922
Lotufo, Zenon	Sede da IAB-SP	1946
Lotufo, Zenon	Faculdade de Engenharia Industrial -FEI-PUC -SP	1949
Loureiro, João A.	Capela Obra Social São José Murialdo-Partenon-RS	1957
Lyra, Cyro C. de O.	Estádio de Futebol do Paraná - PR	1970
Macedo, Joaquim Manoel de	Monumento ao Ipiranga e Escola no Campo da Luz	1876
Macedo, Raul de Azevedo	TeatroGuaíra-Curitiba -PR	1948
Machado, Mário	2ºConcurso-Projeto Casas Economicas-revista.CASA	1925
Machado, Pedro Paulo Vieira	Estádio de Futebol do Paraná - PR	1970
Machado, Pedro Vieira de	Estádio de Futebol do Paraná - PR	1970
Maciel, João Moreira	Pavilhão Brasil-Expo 150 anos indep americana-Phil.	1925
Madeira, João Lira	Plano Piloto da Nova Capital do Brasil-Brasília -DF	1957
Magalhães, Ivo	Plano Piloto da Nova Capital do Brasil-Brasília -DF	1957
Magalhães, José de	Palácio da Justiça da Cidade de Curitiba - PR	1913
Magalhães, José R.	Sede do Depto Federal de Segurança Pública - DF	1967
Magno, Bruno Simões	Embaixada da Argentina no Rio de Janeiro	1928
Magro, Bruno Simões	Abrigo para Espera de Bonde -SP	1932
Magro, Bruno Simões	Paço Municipal da Cidade de São Paulo - SP	1939
Maia, Éolo	Sede CREA – DF	1996
Maia, Éolo de Castro	Prêmio 'Arq. Eduardo Mendes Guimarães Jr' -MG	1981
Maia, Francisco Prestes	Palácio do Congresso Estadual-2º Concurso -SP	1929
Maia, Francisco Prestes	Prédio Conde Matarazzo-Sede I.R.F.Matarazzo - SP	1935
Maia, Francisco Prestes (prefeito)	Conc. Idéias e Sugestões sobre Cid. Univ.Butanta-SP	1945
Maia, Maria Josefina Vasconcelos	Prêmio 'Arq. Eduardo Mendes Guimarães Jr' -MG	1981
Maia, Mário	Portas Monumentais( portas do Leste) ECI-RJ	1922
Maia, Mário dos Santos	Fonte Monumental da Expo. do Centen da Independ.	1921



Maia, Mário dos Santos	Porta Monumental Principal- Expo Centen. Independ.	1921
Malfatti, Guilherme	Abrigo para Espera de Bonde -SP	1932
Mallozzi, Yollando	Mon.e Mausoléu ao Sold.Constitucionalista de 32-SP	1937
Mange, Ernesto de Carvalho	Monumento a Rui Barbosa-2ºConcurso -RJ	1952
Margarido, Aluizio	Monum. Hom. Imigrantes e Migrantes de SP - SP	2000
Mariano Filho, José	Pavilhão Brasil-Expo 150 anos indep americana-Phil.	1925
Mariante, Serapião	Hospital Modelo São Francisco -RS	1925
Marine, José	Hospital Modelo São Francisco -RS	1925
Maringoni, Heloisa	Monum. Hom. Imigrantes e Migrantes de SP - SP	2000
Marinho, Adhemar	Min. das Rel. Externas-ala direita pal.Itamarati-RJ	1942
Marmorat, E	Portas Monumentais( portas do Leste) ECI-RJ	1922
Marmorat, E.	Concurso Anual de Fachadas - RJ	1925
Maroni, Hugo	Palácio da Justiça da Cidade de Curitiba - PR	1913
Martino, Arnaldo Antonio	Monum. Hom. Imigrantes e Migrantes de SP - SP	2000
Maschio, Antonio	Monum. Hom. Imigrantes e Migrantes de SP - SP	2000
Matarazzo Neto, Francisco	Min. das Rel. Externas-ala direita pal.Itamarati-RJ	1942
Mattos, A de Simonin	2ºConcurso-Projeto Casas Economicas-revista.CASA	1925
Mattos, Antonino Pinto de	Monumento aos Heróis da Laguna e Dourados - RS	1921
Mattos, João Pereira de	Fontes Monumentais - RJ	1881
Máximo, Ernesto Guimarães	TeatroGuaíra-Curitiba -PR	1948
Maya, Raymundo de Castro	Sede Social do Joquei Clube Brasileiro - RJ	1947
Mazzade, Roberto	Pavilhão do Brasil- Expo 92- Sevilla - ESP	1991
Meister, Rubens	TeatroGuaíra-Curitiba -PR	1948
Mello, Antonio Manoel	Teatro de Ópera Lírico/Rio de Janeiro	1857
Mello, Icaro de Castro	Esporte Clube Pinheiros-Vestiarío p/ Tenistas - SP	1945
Mello, Icaro de Castro	Sede da IAB-SP	1946
Mello, Icaro de Castro	Sede Social do Santa Monica Clube de Campo - PR	1962
Mello, Icaro de Castro	Sede do Depto Federal de Segurança Pública - DF	1967
Mello, Luiz Anhaia	Prédio Conde Matarazzo-Sede I.R.F.Matarazzo - SP	1935
Memória, Arquimedes	Portas Monumentais( portas do Leste) ECI-RJ	1922
Memória, Arquimedes	Embaixada da Argentina no Rio de Janeiro	1928
Memória, Arquimedes	Ed. do Ministério da Educação e Saúde Pública-RJ	1935
Mendes, Alessandra	Sede CREA - DF	1996

Mendonça, Marcelo T.C. de	Casas Economicas-Zona Suburbana e Rural - RJ	1926
Menezes, E. Dilermando Ferreira de	Palácio da Justiça da Cidade de Curitiba - PR	1913
Mesquita & Corona	Hospital Modelo São Francisco -RS	1925
Meyer, Regina	Monum. Hom. Imigrantes e Migrantes de SP - SP	2000
Milmann, Baruch	Plano Piloto da Nova Capital do Brasil-Brasília -DF	1957
Mindlin, Henrique	Pavilhão do Brasil – Expo 70- Osaka - JPN	1969
Mindlin, Henrique Ephim	Min. das Rel. Externas-ala direita pal.Itamarati-RJ	1942
Miranda, Alberto Pinto de	Teatro Guaíra-Curitiba -PR	1948
Miranda, Alcides Aquilla da Rocha	Centro Técnico da Aeronáutica - SP	1947
Miranda, Alcides Rocha	Sede Social do Joquei Clube Brasileiro - RJ	1947
Mirandola Jr, Jorge	Palácio da Justiça da Cidade de Curitiba - PR	1913
Mizoguchi, Ivan	Sede do Depto Federal de Segurança Pública - DF	1967
Monato, Raymundo	Pavilhão do Brasil- Expo 92- Sevilla - ESP	1991
Monte, Roberto Frade	Sede de Campo- Instituto de Engenharia - SP	1958
Monteiro, Ascânio	Estádio de Futebol do Paraná - PR	1970
Monteiro, Edoardo m.	Sede de Campo- Instituto de Engenharia - SP	1958
Monteiro, Gustavo Gama	Centro Comercial do Portão -PR	1964
Monteiro, J. R. Rego	Plano Piloto da Nova Capital do Brasil-Brasília -DF	1957
Monteiro, Perez	Catedral Metropolitana de Porto Alegre	1916
Monteiro, Rubens de Camargo	Sede de Campo- Instituto de Engenharia - SP	1958
Monteiro, Sérgio Barros	Sede de Campo- Instituto de Engenharia - SP	1958
Mora y Araujo (emb.)	Embaixada da Argentina no Rio de Janeiro	1928
Moraes, Adhemar de	Paço Municipal da Cidade de São Paulo - SP	1939
Moraes, Dacio Aguiar de	Casa Economicas para o Proletariado	1916
Moraes, Dacio de	Paço Municipal da Cidade de São Paulo - SP	1939
Moraes, Zildo de	Portas Monumentais( portas do Leste) ECI-RJ	1922
Morales, Adolfo Rubio	Centro Comercial do Portão -PR	1964
Moreira, Fabio Kok Sá	Centro Comercial do Portão -PR	1964
Moreira, Gastão	Hosp. Benemérita Soc.Port.Benefic. São Joaquin-SP	1944
Moreira, Jorge	Sede do Ministério da Fazenda - RJ	1936
Moreira, Jorge Machado	Sede da Associação Brasileira de Imprensa -RJ	1936
Moreira, Jorge Machado	Sede da Adm. Central da Viação Férrea do RS -RS	1944
Moreiro, Rodrigo de Araújo	Parque de Itaipava - RJ	1991

Mota, Candido	Penitenciária - São Paulo	1910
Motta, Flávio L.	Pavilhão do Brasil - Expo 70- Osaka - JPN	1969
Moura, Azevedo	Colégios do Estado no Interior - RS	1929
Moura, Azevedo	Sede da Associação Comercial de Porto Alegre-RS	1934
Moya, Antonio Garcia	Abrigo para Espera de Bonde -SP	1932
Mueller, Oscar	Estádio de Futebol do Paraná - PR	1970
Muller, Doris Maria	Capela Obra Social São José Murialdo-Partenon-RS	1957
Muller, Frederico Michel	Capela Obra Social São José Murialdo-Partenon-RS	1957
Murgel, Angelo A.	Cid.Opera.Monlevade-Cia Sider.Belgo-Mineira - MG	1934
Murgel, Angelo Alberto	Sede Social do Joquei Clube Brasileiro - RJ	1947
Murta, Anamaria S.	Prêmio 'Arq. Eduardo Mendes Guimarães Jr' -MG	1981
Nabuco, Mauricio (emb.)	Min. das Rel. Externas-ala direita pal.Itamarati-RJ	1942
Nadalutti, Roberto	Centro Instrução do Corpo de Fuzileiros Navais-RJ	1949
Nardon, Carlos	Paço Municipal da Cidade de São Paulo - SP	1939
Nascimento, Flávio Amilcar Regis do	Centro Técnico da Aeronáutica - SP	1947
Neddermeyer, José Amaral	Embaixada da Argentina no Rio de Janeiro	1928
Ness, Bjarne	Viaduto do Chá - SP	1935
Netto, Luis Forte	Sede CREA 7ª Região/Curitiba - PR	1980
Netto, Luiz Forte	Estádio de Futebol do Paraná - PR	1970
Netto, Luiz Forte	Centro Comercial do Portão -PR	1964
Netto, Luiz Forte	Sede Social do Santa Monica Clube de Campo - PR	1962
Netto, Marcos Konder	Sede do Depto Federal de Segurança Pública - DF	1967
Neves, Christiano Stockler das	Sede do Automóvel Club de São Paulo	1927
Neves, José Maria da Silva	Palácio do Congresso Estadual-2º Concurso -SP	1929
Neves, José Maria da Silva	Viaduto do Chá - SP	1935
Neves, José Maria da Silva	Paço Municipal da Cidade de São Paulo - SP	1939
Neves, José Maria da Silva	Mercado Municipal de Santos - SP	1939
Neves, José Maria da Silva	Hosp. Benemerita Soc.Port.Benefic. São Joaquin-SP	1944
Neves, José Maria da Silva	Conc. Idéias e Sugestões sobre Cid. Univ. Butanta-SP	1945
Neves, Julio José Franco	Sede do Depto Federal de Segurança Pública - DF	1967
Neves, Luiz Carlos Ferreira	Estádio de Futebol do Paraná - PR	1970
Neves, Samuel das	Penitenciária - São Paulo	1910
Niemeyer, Oscar	Sede da Associação Brasileira de Imprensa -RJ	1936

Niemeyer, Oscar	Sede do Ministério da Fazenda - RJ	1936
Niemeyer, Oscar	Pavilhão Brasil-Feira Mundial de Nova York-1939	1938
Niemeyer, Oscar	Estádio Escola Nacional de Educ. Física e Anex.-RJ	1941
Niemeyer, Oscar	Sede da IAB-SP	1946
Niemeyer, Oscar	Centro Técnico da Aeronáutica - SP	1947
Niemeyer, Oscar	Plano Piloto da Nova Capital do Brasil-Brasília -DF	1957
Nitsche, Carmela Gross	Pavilhão do Brasil – Expo 70- Osaka - JPN	1969
Nitsche, Marcelo	Pavilhão do Brasil – Expo 70- Osaka - JPN	1969
Nobre, Ademar	Hosp. Benemerita Soc.Port.Benefic. São Joaquin-SP	1944
Nogueira, Raimundo	Monumento a Rui Barbosa-2º Concurso -RJ	1952
Novaes, Marcelo	Sede CREA – DF	1996
Novaes, Paulo	Plano Piloto da Nova Capital do Brasil-Brasília -DF	1957
Nozieres, Maurício	Embaixada da Argentina no Rio de Janeiro	1928
Nunes Jr, Avelino	Fonte Monumental da Expo. do Centen da Independ.	1921
Nunes Jr, Avelino	Porta Monumental Principal- Expo Centen. Independ.	1921
Nunes Jr, Avelino	Portas Monumentais( portas do Leste) ECI-RJ	1922
Nunes, Nelson Aquiles Souza	Capela Obra Social São José Murialdo-Partenon-RS	1957
Oba, Leonardo Tossiaki	Sede CREA 7ª Região/Curitiba - PR	1980
Oba, Leonardo Tossiaki	Estádio de Futebol do Paraná - PR	1970
Oberg, John	Sede do Clube de Engenharia	1904
Ohtake, Ruy	Pavilhão do Brasil – Expo 70- Osaka - JPN	1969
Oliveira, Ciro Ilídio Correa de	Centro Comercial do Portão -PR	1964
Oliveira, Heloís Gama de	Prêmio 'Arq. Eduardo Mendes Guimarães Jr' -MG	1981
Oliveira, José Genuíno de	Sede CREA 7ª Região/Curitiba - PR	1980
Oliveira, Maristela C.	Sede CREA – DF	1996
Otoni, Christiano Benedito	Teatro de Ópera Lírico/Rio de Janeiro	1857
Pacheco, Felipe	Monumento aos Heróis da Laguna e Dourados - RS	1921
Padilha, João Avelino de Magalhães	Centro Instrução do Corpo de Fuzileiros Navais-RJ	1949
Paesani, Alfredo Serafim	Assembléia Legislativa do Estado de Sta Catarina-SC	1957
Pagnochescchi, Bruno	Pavilhão do Brasil- Expo 92- Sevilla - ESP	1991
Paiva, Edvaldo P.	Urbanização Área de 20.000 ha-Delta do Jacuí - RS	1957
Paixão, R. Estephania	Plano Piloto da Nova Capital do Brasil-Brasília -DF	1957
Paladini, Natal	Ed. do Ministério da Educação e Saúde Pública-RJ	1935



Papadaki, Stamo	Plano Piloto da Nova Capital do Brasil-Brasília -DF	1957
Parada, Antonio	Hosp. Benemérita Soc.Port.Benefic. São Joaquin-SP	1944
Parada, Sérgio Roberto	Pavilhão do Brasil- Expo 92- Sevilla - ESP	1991
Parreira, José	Hospital Modelo São Francisco -RS	1925
Passos, Edison	Centro Instrução do Corpo de Fuzileiros Navais-RJ	1949
Passos, Francisco de Oliveira	Teatro Municipal da Cidade do Rio de Janeiro	1904
Paula, Rodrigo de	Prêmio 'Arq. Eduardo Mendes Guimarães Jr' -MG	1981
Paulino, George	Sede CREA – DF	1996
Paulino, Humberto	Paço Municipal da Cidade de São Paulo - SP	1939
Paulo Taufik Camasmie escritório	Catedral Ortodoxa de São Paulo - SP	1942
Pederneiras, Eduardo	Estádio do Botafogo Futebol Clube -RJ	1942
Pedrosa, José	Monumento a Rui Barbosa-2ºConcurso -RJ	1952
Pena, Castellar	Assembléia Legislativa do Estado de Sta Catarina-SC	1957
Penteado, Fábio de Moura	Hotel São Carlos - SP	1953
Penteado, Fábio de Moura	Sede do Clube Campineiro - SP	1954
Penteado, Fábio de Moura	Paço Municipal da Cidade de Campinas - SP	1957
Penteado, Fábio de Moura	Sede Social do Clube Harmonia-1ºConcurso - SP	1958
Penteado, Fábio de Moura	Sede de Campo do Jockey Club de SP - SP	1961
Penteado, Fábio de Moura	Sede do Clube XV - SP	1963
Penteado, Fábio de Moura	Sede Social do Clube Harmonia- 2ºConcurso- SP	1964
Penteado, Fábio de Moura	Igreja Presbiteriana Nacional - DF	1965
Penteado, Fábio de Moura	Monumento Comemorativo 30 Anos de Goiânia -GO	1965
Penteado, Fábio de Moura	Teatro Municipal da Cidade de Campinas - SP	1966
Penteado, Fábio de Moura	Secretaria de Cultura do Estado de São Paulo - SP	1968
Pereira, Miguel Alves	Pavilhão do Brasil – Expo 70- Osaka - JPN	1969
Pereira, Miguel Alves	Monum. Hom. Imigrantes e Migrantes de SP - SP	2000
Pereira, Miguel Alves	Sede do Depto Federal de Segurança Pública - DF	1967
Pereira, Nelson César	Cid.Opera.Monlevade-Cia Sider.Belgo-Mineira - MG	1934
Pereira, Tereza C. R. E.	Monum. Hom. Imigrantes e Migrantes de SP - SP	2000
Peres, Alberto	Cid.Opera.Monlevade-Cia Sider.Belgo-Mineira - MG	1934
Petracco, Francisco	Sede do Depto Federal de Segurança Pública - DF	1967
Pimentel, Fernando	Sede Social do Santa Monica Clube de Campo - PR	1962
Pinheiro, Cerise Baeta	Plano Piloto da Nova Capital do Brasil-Brasília -DF	1957



Pinheiro, Gerson	Ed. do Ministério da Educação e Saúde Pública-RJ	1935
Pinheiro, Gerson Pompeu	Centro Instrução do Corpo de Fuzileiros Navais-RJ	1949
Pinheiro, Gérson Pompeu	Albergue da Boa Vontade - RJ	1930
Pinheiro, Israel	Plano Piloto da Nova Capital do Brasil-Brasília -DF	1957
Pinto, Augusto Adolfo	Casas Econômicas para o Proletariado	1916
Pinto, Diogo de Mendonça	Monumento ao Ipiranga e Escola no Campo da Luz	1876
Pinto, Luiz Augusto Dr	Monumento ao Ipiranga e Escola no Campo da Luz	1876
Pinto, Mario Ribeiro	Mon.e Mausoléu ao Sold.Constitucionalista de 32-SP	1937
Pinto, Oscar Pereira de Souza	Conc. Idéias e Sugestões sobre Cid. Univ.Butanta-SP	1945
Pires, Paulo Everard Nunes	Centro Instrução do Corpo de Fuzileiros Navais-RJ	1949
Pirro, Giusefina	Sede Social do Joquei Clube Brasileiro - RJ	1947
Pitucci, Lorenzo	Monumento aos Heróis da Laguna e Dourados - RS	1921
Podestá, Sylvio Emrich de	Prêmio 'Arq. Eduardo Mendes Guimarães Jr' -MG	1981
Pontes, Paulo	Prêmio 'Arq. Eduardo Mendes Guimarães Jr' -MG	1981
Porto, Carlos	Sede do Ministério da Fazenda - RJ	1936
Porto, Carlos Henrique	Palácio da Justiça - RJ	1938
Porto, Carlos Henrique	Paço Municipal da Cidade de São Paulo - SP	1939
Porto, Carlos Henrique Ribeiro	Estádio de Futebol do Paraná - PR	1970
Porto, João Gualberto Marques	Centro Instrução do Corpo de Fuzileiros Navais-RJ	1949
Porto, Rubens	Pavilhão Brasil-Feira Mundial de Nova York-1939	1938
Porto, Sérgio	Estádio de Futebol do Paraná - PR	1970
Prado, Amador Cintra do	Prédio Conde Matarazzo-Sede I.R.F.Matarazzo - SP	1935
Prado, Amador Cintra do	Catedral Ortodoxa de São Paulo - SP	1942
Prado, Fernando A.	Palácio da Justiça da Cidade de Curitiba - PR	1913
Prado, Marcos	Sede do Depto Federal de Segurança Pública - DF	1967
Prado, Vasco	Mon. ao Expedicionário-promo.Correio do Povo -RS	1946
Preston, William	Sede do Clube de Engenharia - RJ	1934
Preston, Willian P.	Estação de Hidro-Aviões Aerop. Santos Dumont -RJ	1937
Przimbél, Jorge	Paço Municipal da Cidade de São Paulo - SP	1939
Pucci, Mario Edgar M.	Mon.e Mausoléu ao Sold.Constitucionalista de 32-SP	1937
Pugnaldini, Ivo	Monumento a Rui Barbosa-2ºConcurso -RJ	1952
Pujol Jr, Hipólito Gustavo	Conc. Idéias e Sugestões sobre Cid. Univ.Butanta-SP	1945
Pujol Jr, Hipólito Gustavo	Sede do Tennis Clube Paulista - SP	1931

Pujol Jr, Hypolito G.	2ºConcurso-Projeto Casas Economicas-revista.CASA	1925
Pujol Junior, Hypolito	Casa Economicas para o Proletariado	1916
Puntoni, Alvaro	Pavilhão do Brasil- Expo 92- Sevilla - ESP	1991
Puppi, Ildefonso Clemente	TeatroGuaira-Curitiba -PR	1948
Py, Aurélio	Hospital Modelo São Francisco -RS	1925
Queiroz, Haroldo Pinheiro Villar de	Sede CREA - DF	1996
Querci Jr, Bruno	Monum. Hom. Imigrantes e Migrantes de SP - SP	2000
Ramalho Jr, Joel	Sede CREA 7ª Região/Curitiba - PR	1980
Ramalho Jr, Joel	Estádio de Futebol do Paraná - PR	1970
Ramalho Jr, Joel	Sede do Depto Federal de Segurança Pública - DF	1967
Ramalho, Joaquin Ignácio	Monumento ao Ipiranga e Escola no Campo da Luz	1876
Ramos Fº, Celso	Assembléia Legislativa do Estado de Sta Catarina-SC	1957
Ramos, Fernando	Prêmio 'Arq. Eduardo Mendes Guimarães Jr' -MG	1981
Raposo, Carlos do Rego	2ºConcurso-Projeto Casas Economicas-revista.CASA	1925
Raposo, Geraldo Magella Brito	Ed. Anexo da Camara de Vereadores Cid.do RJ-RJ	1949
Rebecchi, Raphael	Sede Assoc. de Aux. Mútuos da Estrada de Ferro- RJ	1903
Rebecchi, Raphael	Sede do Clube de Engenharia	1904
Rebecchi, Silvio	Casas Economicas-Zona Suburbana e Rural - RJ	1926
Rebecchi, Sylvio	Fonte Monumental da Expo. Do Centen da Independ.	1921
Rebecchi, Sylvio	Pavilhão Brasil-Expo 150 anos indep americana-Phil.	1925
Rebecchi, Sylvio	Estádio do Clube de Regatas Flamengo - RJ	1926
Rebouças, André	Monumento ao Ipiranga e Escola no Campo da Luz	1876
Regis, Flávio Amilcar	Hospital de Traumatologia- Cia de Seguros - RJ	1934
Rego, Flavio Marinho	Monumento a Rui Barbosa-2ºConcurso -RJ	1952
Reidy, Affonso Eduardo	Albergue da Boa Vontade - RJ	1930
Reidy, Affonso Eduardo	Sede da Adm. Central da Viação Férrea do RS -RS	1944
Reidy, Affonso Eduardo	Centro Técnico da Aeronáutica - SP	1947
Reis Jr, Lair	Monum. Hom. Imigrantes e Migrantes de SP - SP	2000
Reis, Aarão	Sede do Clube de Engenharia	1904
Reis, José Agostinho dos	Monumentaoao Cristo Redentor - Corcovado	1921
Reis, José de Souza	Sede do Ministério da Fazenda - RJ	1936
Reis, José de Souza	Monumento a Rui Barbosa-2ºConcurso -RJ	1952
Reis, José Souza	Sede Social do Joquei Clube Brasileiro - RJ	1947

Ribeiro, Demétrio	Urbanização Área de 20.000 ha-Delta do Jacuí - RS	1957
Ribeiro, Eustáquio	Sede CREA - DF	1996
Ribeiro, Flexa	Monumento a Rui Barbosa-2º Concurso -RJ	1952
Ribeiro, José Luis	Plano Piloto da Nova Capital do Brasil-Brasília -DF	1957
Ribeiro, Paulo Antunes	Hospital Eufrásia Leite - RJ	1936
Ribeiro, Paulo Antunes	Sede Social do Jockey Clube Brasileiro - RJ	1947
Ribeiro, Paulo Antunes	Plano Piloto da Nova Capital do Brasil-Brasília -DF	1957
Ribeiro, Paulo Fernandes Teles	Pavilhão do Brasil- Expo 92- Sevilla - ESP	1991
Rio Branco, Visconde do	Monumento ao Ipiranga e Escola no Campo da Luz	1876
Rio, J.Pires do	Palácio do Congresso Estadual-2º Concurso -SP	1929
Risi Jr, Afonso	Monum. Hom. Imigrantes e Migrantes de SP - SP	2000
Rivello Jr, Geraldo Veiga	Pavilhão do Brasil- Expo 92- Sevilla - ESP	1991
Roberto, M.M.M.	Plano Piloto da Nova Capital do Brasil-Brasília -DF	1957
Roberto, Marcelo	Sede da Associação Brasileira de Imprensa -RJ	1936
Roberto, Marcelo	Aeroporto Santos Dumont - RJ	1937
Roberto, Marcelo	Min. das Rel. Externas-ala direita pal.Itamarati-RJ	1942
Roberto, Marcelo	Centro Técnico da Aeronáutica - SP	1947
Roberto, Milton	Sede da Associação Brasileira de Imprensa -RJ	1936
Roberto, Milton	Edifício da Liga Brasileira contra a Tuberculose - RJ	1936
Roberto, Milton	Aeroporto Santos Dumont - RJ	1937
Rocha, João Henrique	Plano Piloto da Nova Capital do Brasil-Brasília -DF	1957
Rocha, Paulo Mendes da	Assembléia Legislativa do Estado de SC - SC	1957
Rocha, Paulo Mendes da	Ginásio de Esportes - Clube Atlético Paulistano - SP	1958
Rocha, Paulo Mendes da	Sede Social- Clube da Orla - SP	1963
Rocha, Paulo Mendes da	Sede Social -Jockey Clube de Goiás - GO	1963
Rocha, Paulo Mendes da	Pavilhão do Brasil-Expo 70- Osaka- JPN	1969
Rocha, Paulo Mendes da	Instituto de Educação Caetano de Campos - SP	1976
Rocha, Paulo Mendes da	Sede do CREA - SP	1978
Rocha, Paulo Mendes da	Biblioteca Pública do Rio de Janeiro - RJ	1984
Rocha, Paulo Mendes da	Museu Brasileiro da Escultura - MUBE - SP	1986
Rocha, Paulo Mendes da	Pavilhão do Brasil-Expo 92- Sevilla - ESP	1991
Rocha, Sergio A.	Plano Piloto da Nova Capital do Brasil-Brasília -DF	1957
Rodrigues, Nélio	Sede do Depto Federal de Segurança Pública - DF	1967

Rodrigues, Sidney Meleiros	Pavilhão do Brasil- Expo 92- Sevilla - ESP	1991
Roinhilo, Eduardo	Palácio da Justiça da Cidade de Curitiba - PR	1913
Romanowsky, Volney Colasso de O. e	Assembléia Legislativa do Estado de Sta Catarina-SC	1957
Rosa, Alexandre Martins da	Mon. ao Expedicionário-promo. Correio do Povo -RS	1946
Rosa, Newton Pena Guedes da Silva	Casas de Veraneio-Companhia Quitandinha s/a - SP	1944
Rouch, Emilio	Palácio da Justiça da Cidade de Curitiba - PR	1913
Ruchti, Jacob	Sede da IAB-SP	1946
Sá, Cassio Veiga de	Sede da Associação Brasileira de Imprensa -RJ	1936
Sá, Chrockatt de	Sede do Clube de Engenharia	1904
Sá, Rubens Lima de	Prêmio 'Arq. Eduardo Mendes Guimarães Jr' -MG	1981
Sadocco, Henrique Signore	Sede Social do Santa Monica Clube de Campo - PR	1962
Sajous	Sede Social do Joquei Clube Brasileiro - RJ	1947
Sakaguti, Adolfo	Sede CREA 7ª Região/Curitiba - PR	1980
Saldanha, F.F.	Edifício do Clube Militar	1936
Saldanha, Firmino	Sede do Ministério da Fazenda - RJ	1936
Saldanha, Firmino F.	Sede da IAB-SP	1946
Saldanha, Firmino Fernades	Palácio da Justiça - RJ	1938
Salles, Alberto Gurgel	Centro Instrução do Corpo de Fuzileiros Navais-RJ	1949
Sampaio, Carlos	Portas Monumentais( portas do Leste) ECI-RJ	1922
Sampaio, F. Nereu	Fonte Monumental da Expo. Do Centen da Independ.	1921
Sampaio, F. Nereu	Restaurante Envidraçado p/ Passeio Público- RJ ECI	1921
Sampaio, F. Nereu	Porta Monumental Principal- Expo Centen. Independ.	1921
Sampaio, F. Nereu	Portas Monumentais( portas do Leste) ECI-RJ	1922
Sampaio, Fernando Nereu	Min. das Rel. Externas-ala direita pal.Itamarati-RJ	1942
Sampaio, Nereu de	Pavilhão Brasil-Expo 150 anos indep americana-Phil.	1925
San Juan, C.S.	Casas Economicas-Zona Suburbana e Rural - RJ	1926
Sanchonete, José Hermeto Palma	Estádio de Futebol do Paraná - PR	1970
Sanchonete, R.	Estádio de Futebol do Paraná - PR	1970
Sanchonete, Rubens Antonio Palma	Sede CREA 7ª Região/Curitiba - PR	1980
Sanjuan, C.S.	Fonte Monumental da Expo. Do Centen da Independ.	1921
Santos, Francisco dos	Monumento aos Heróis da Laguna e Dourados - RS	1921
Santos, Paulo	Aeroporto Santos Dumont - RJ	1937
Santos, Renato Mesquita dos	Estação de Hidro-Aviões Aerop. Santos Dumont -RJ	1937



Saraiva, Pedro Paulo de Melo	Estádio Municipal de Santo André -SP	1958
Saraiva, Pedro Paulo de Melo	Sede Social-Esporte Clube Sírio - SP	1966
Saraiva, Pedro Paulo de Melo	Plano Diretor-Esporte Clube Pinheiros	1972
Saraiva, Pedro Paulo de Melo	Sede Secovi - SP	1995
Saraiva, Pedro Paulo de Melo	Ginásio de Esporte-Clube Atlético Paulistano - SP	1958
Saraiva, Pedro Paulo de Melo	Pavilhão Brasil-Expo 92-Sevilla -ESP	1991
Saraiva, Pedro Paulo de Melo	Edifício Patrimonial do Confea - DF	1999
Saraiva, Pedro Paulo de Melo	Assembléia Legislativa do Rio Grande do Sul - RS	1958
Saraiva, Pedro Paulo de Melo	Assembléia Legislativa do Estado de Sta Catarina-SC	1957
Saraiva, Pedro Paulo de Melo	Estádio Municipal de Santo André - SP	1958
Saraiva, Pedro Paulo de Melo	Sede Social Clube XV - SP	1963
Saraiva, Pedro Paulo de Melo	Edifício 5ª Avenida - SP	1959
Saraiva, Pedro Paulo de Melo	Palácio da Justiça e Fórum - SC	1967
Saraiva, Pedro Paulo de Melo	Escola de Administração Fazendária - DF	1973
Saraiva, Pedro Paulo de Melo	Paço Municipal da Cidade de Florianópolis - SC	1977
Saraiva, Pedro Paulo de Melo	Pavilhão do Brasil - Expo 70- Osaka - JPN	1969
Scheinkmann, Sergio Paulo Nogueira	Sede CREA 7ª Região/Curitiba - PR	1980
Scherer, Vicente	Capela Obra Social São José Murialdo-Partenon-RS	1957
Serpa, Eurípides Theofilo (cel)	Centro Instrução do Corpo de Fuzileiros Navais-RJ	1949
Serpa, Humberto José	Parque de Lazer da Gameleira - MG	1981
Severo & Villares	Paço Municipal da Cidade de São Paulo - SP	1939
Severo e Villares, Ramos de Azevedo	Prédio Conde Matarazzo-Sede I.R.F.Matarazzo - SP	1935
Severo, Ricardo	Palácio do Congresso Estadual-2º Concurso -SP	1929
Sgarbi, Paulo Roberto	Monum. Hom. Imigrantes e Migrantes de SP - SP	2000
Siciliano, Heribaldo	Paço Municipal da Cidade de São Paulo - SP	1939
Silva, Antonio José da	Plano Piloto da Nova Capital do Brasil-Brasília -DF	1957
Silva, Eneas	Sede do Clube de Engenharia - RJ	1934
Silva, Eneas	Sede do Ministério da Fazenda - RJ	1936
Silva, Francisco Joaquin Bittencourt da	Monumento ao Ipiranga e Escola no Campo da Luz	1876
Silva, Hermínio de Andrade	Centro Técnico da Aeronáutica - SP	1947
Silva, Herminio de Andrade e	Aeroporto Santos Dumont - RJ	1937
Silva, Maria Luiza Ribeiro Lopes da	Pavilhão do Brasil- Expo 92- Sevilla - ESP	1991
Silva, Mario Aurélio Ferreira da	Prêmio 'Arq. Eduardo Mendes Guimarães Jr' -MG	1981



Silva, Maurício Joppert da	Aeroporto Santos Dumont - RJ	1937
Silva, Miguel Juliano e	Sede de Campo- Instituto de Engenharia - SP	1958
Silva, Paulo Henrique Paranhos da	Pavilhão do Brasil- Expo 92- Sevilla - ESP	1991
Silveira Fº, Noemio Xavier da	Centro Comercial do Portão -PR	1964
Silveira, Flavio Leo da	Sede do Depto Federal de Segurança Pública - DF	1967
Silveira, Gustavo da	Sede Assoc. de Aux. Mútuos da Estrada de Ferro- RJ	1903
Silvino, Jonathas Louro	Pavilhão do Brasil- Expo 92- Sevilla - ESP	1991
Sironi, Alberto	Casa Economicas para o Proletariado	1916
Siwe, Andre	Plano Piloto da Nova Capital do Brasil-Brasília -DF	1957
Silva, Marco Antonio Coelho da	Parque de Itaipava - RJ	1991
Soares, Macedo	Pavilhão do Brasil – Expo 70- Osaka - JPN	1969
Soeiro, Renato	Estação de Hidro-Aviões Aerop. Santos Dumont -RJ	1937
Soeiro, Renato Azevedo	Centro Instrução do Corpo de Fuzileiros Navais-RJ	1949
Souza Filho, Dr Clemente Falcão de	Monumento ao Ipiranga e Escola no Campo da Luz	1876
Souza, Abelardo de	Sede da IAB-SP	1946
Souza, Carlos Leite de	Monum. Hom. Imigrantes e Migrantes de SP - SP	2000
Souza, Gelson H. E.	Monum. Hom. Imigrantes e Migrantes de SP - SP	2000
Souza, Serafim de	Concurso Anual de Fachadas - RJ	1925
Souza, Stelio Alves de	Sede Social do Joquei Clube Brasileiro - RJ	1947
Souza, Stelio Alves de	Palácio da Justiça - RJ	1938
Souza, Wladimir Alves de	Sede do Clube de Engenharia - RJ	1934
Souza, Wladimir Alves de	Sede Social do Joquei Clube Brasileiro - RJ	1947
Souza, Wladimir Alves de	Sede do Ministério da Fazenda - RJ	1936
Squinazzi, Wilson	Pavilhão do Brasil- Expo 92- Sevilla - ESP	1991
Sresnewski, Francisca Galvão Bueno	Catedral Ortodoxa de São Paulo - SP	1942
Sresnewski, Igor	Catedral Ortodoxa de São Paulo - SP	1942
Staffa, Rodolfo	Secretaria de Segurança Pública - BA	1936
Stelle, A.	Estádio de Futebol do Paraná - PR	1970
Stelle, Ariel	Sede CREA 7ª Região/Curitiba - PR	1980
Storino, Osvaldo Osirir	Centro Instrução do Corpo de Fuzileiros Navais-RJ	1949
Stucchi, Túlio	Ginásio de Esportes – Clube Atlético Paulistano - SP	1958
Szilard, Adalbert	Casas de Veraneio-Companhia Quitandinha s/a - SP	1944
Teixeira, Newton Braga	Sede do Depto Federal de Segurança Pública - DF	1967

Telles, Francisco da Silva	Paço Municipal da Cidade de São Paulo - SP	1939
Telles, Soares	Hospital Modelo São Francisco -RS	1925
Tellini, Américo	Hospital Modelo São Francisco -RS	1925
Thiago, Rodolfo Batista de S.	Palácio do Congresso Estadual-2º Concurso -SP	1929
Todesco, Cornélio	Capela Obra Social São José Murialdo-Partenon-RS	1957
Tolentino, Antonio Nicolau	Monumento ao Ipiranga e Escola no Campo da Luz	1876
Torres, Ary	Paço Municipal da Cidade de São Paulo - SP	1939
Torres, Mario Henrique Glicério	Casas de Veraneio-Companhia Quitandinha s/a - SP	1944
Tozzi, Cláudio	Monum. Hom. Imigrantes e Migrantes de SP - SP	2000
Tozzi, Delio	Monum. Hom. Imigrantes e Migrantes de SP - SP	2000
Uchoa, Helio	Sede da IAB-SP	1946
Valdetaro, Oscar	Centro Instrução do Corpo de Fuzileiros Navais-RJ	1949
Vale Fº, José de Freitas	Conc. Idéias e Sugestões sobre Cid. Univ. Butanta-SP	1945
Vargas Jr, Brasil J.	Sede CREA - DF	1996
Vasconcellos Jº, Augusto	Estação de Hidro-Aviões Aerop. Santos Dumont -RJ	1937
Vasconcellos, Augusto	Aeroporto Santos Dumont - RJ	1937
Vasconcellos, Augusto de	Restaurante Envidraçado p/ Passeio Público- RJ ECI	1921
Vasconcellos, Augusto de	Porta Monumental Principal- Expo Centen. Independ.	1921
Vasconcellos, Edwaldo	Centro Técnico da Aeronáutica - SP	1947
Vasconcellos, Edwaldo M. de	Aeroporto Santos Dumont - RJ	1937
Vasconcellos, Ernani M. de	Sede da Associação Brasileira de Imprensa -RJ	1936
Vasconcellos, Henrique de	Estádio do Clube de Regatas Flamengo - RJ	1926
Vasconcellos, Henrique de	2ºConcurso-Projeto Casas Economicas-revista.CASA	1925
Vasconcellos, Henrique de	Concurso Anual de Fachadas - RJ	1925
Vasconcellos, Henrique de	Casas Economicas-Zona Suburbana e Rural - RJ	1926
Vasconcellos, Maria Josefina	Sede CREA - DF	1996
Vasconcellos, Maria Josefina de	Sede Acesita - MG	1974
Vasconcellos, Maria Josefina de	Sede do Banco do Estado de Santa Catarina - SC	1978
Vasconcellos, Maria Josefina de	Teatro Francisco Nunes- Reforma - MG	1981
Vasconcellos, Maria Josefina de	Escolas- Rurais, Vilas e Periferias- CARPE - MG	1981
Vasconcellos, Maria Josefina de	Escolas- Cidades Grandes e Médias- CARPE - MG	1981
Vasconcellos, Maria Josefina de	Parque René Américo Gianetti- Gameleira - MG	1981
Vasconcellos, Maria Josefina de	Sede do Sindicato- Casa dos Jornalistas - MG	1982

Vellozo, Hildegardo Leão	Monumento aos Heróis da Laguna e Dourados - RS	1921
Viana, Araújo	Sede Assoc. de Aux. Mútuos da Estrada de Ferro- RJ	1903
Vianna, Antonio	Palácio da Justiça da Cidade de Curitiba - PR	1913
Vianna, Edgar	Pavilhão Brasil-Expo 150 anos indep americana-Phil.	1925
Vianna, Edgar P.	Restaurante Envidraçado p/ Passeio Público- RJ ECI	1921
Vianna, Edgar P.	Porta Monumental Principal- Expo Centen. Independ.	1921
Vianna, Edgar P.	Portas Monumentais( portas do Leste) ECI-RJ	1922
Vianna, Edgar P.	Concurso Anual de Fachadas - RJ	1925
Vianna, Fernando Segadas	Plano Piloto da Nova Capital do Brasil-Brasília -DF	1957
Vianna, José Carneiro	Sede de Campo- Instituto de Engenharia - SP	1958
Vianna, Rubens Carneiro	Ginásio de Esportes – Clube Atlético Paulistano - SP	1958
Vianna, Rubens Carneiro	Sede de Campo- Instituto de Engenharia - SP	1958
Vidigal, Cícero Costa	Paço Municipal da Cidade de São Paulo - SP	1939
Vilela, José Oswaldo Araujo	Pavilhão do Brasil- Expo 92- Sevilla - ESP	1991
Villavecchia, Luigi	Sede do Depto Federal de Segurança Pública - DF	1967
Vital, João Carlos	Pavilhão Brasil-Feira Mundial de Nova York-1939	1938
Warchavchik, Gregori	Paço Municipal da Cidade de São Paulo - SP	1939
Widderowitz, Arthur	Sede de Campo- Instituto de Engenharia - SP	1958
Wiedersphan, Theo	Catedral Metropolitana de Porto Alegre -RS	1916
Willer, Alfred	Estádio de Futebol do Paraná - PR	1970
Winter, Guilherme	Casa Economicas para o Proletariado	1916
Winter, Guilherme	Prédio Conde Matarazzo-Sede I.R.F.Matarazzo - SP	1935
Wiste, Paul	Monum. Hom. Imigrantes e Migrantes de SP - SP	2000
Woycikienvicy, Adolf	Palácio da Justiça da Cidade de Curitiba - PR	1913
Wriedt, Ricardo	2ºConcurso-Projeto Casas Economicas-revista.CASA	1925
Wydler, Augusto	Palácio da Justiça da Cidade de Curitiba - PR	1913
Zambrano, Leticia Maria	Pavilhão do Brasil- Expo 92- Sevilla - ESP	1991
Zamoner Neto, Guilherme	Sede CREA 7ª Região/Curitiba - PR	1980
Zimbres, Marcos	Sede CREA – DF	1996
Zimbres, Paulo	Sede CREA – DF	1996
Zimbret, Paulo	Sede de Campo- Instituto de Engenharia - SP	1958
Zocko, Gregório	Sede do Depto Federal de Segurança Pública - DF	1967

---

INDICE  
TEMÁTICO

---

1999 (RE) INVENÇÃO DA MEMÓRIA IGREJA DO CARMO - PRAÇA MILTON CAMPOS	BETIM	MG	concurso público
1996 1º CENTRO DE FORMAÇÃO PROFISSIONAL, PROMOÇÃO SOCIAL E DESENVOLVIMENTO RURAL "DR SEVERINO TOSTES MEIRELLES" - SENAR	RIBEIRÃO PRETO	SP	concurso público nacional
1925 ABRIGO - AVENIDA AFONSO PENA	BELO HORIZONTE	MG	concurso público
1932 ABRIGOS - ESPERA DE BONDES	BELO HORIZONTE	MG	concurso público
1932 ABRIGOS - ESPERA DE BONDES	SÃO PAULO	SP	concurso público nacional
1973 ABRIGOS - FISCALIZAÇÃO FRONTEIRAS INTERNACIONAIS	BRASÍLIA	DF	concurso nacional
1968 AGÊNCIA CONCESSIONÁRIA - WILLYS OVERLAND DO BRASIL	SÃO PAULO	SP	concurso privado
1975 AGÊNCIA FILIAL - BANCO DE CRÉDITO REAL DE MINAS GERAIS	BRASÍLIA	DF	concurso privado
1970 AGÊNCIA FILIAL - BANCO DO BRASIL	CAXIAS DO SUL	RS	concurso público nacional
1962 AGÊNCIA FILIAL - BANCO DO ESTADO DE SÃO PAULO	BRASÍLIA	DF	concurso privado
1980 AGÊNCIA FILIAL - BANCO DO NORDESTE	RECIFE	PE	concurso privado
1970 AGÊNCIA FILIAL - BANCO DO NORDESTE DO BRASIL	SALVADOR	BA	concurso privado
1959 AGÊNCIA FILIAL - BANCO LONDON & SOUTH AMERICA	BRASÍLIA	DF	concurso privado
1962 AGÊNCIA FILIAL - BANCO NACIONAL - AVENIDA PAULISTA	SÃO PAULO	SP	concurso privado
1985 AGÊNCIAS BANCÁRIAS - BANCO DO ESTADO DE ALAGOAS	MACEIÓ	AL	IAB-AL solicita concurso
1989 AGÊNCIAS CONCESSIONÁRIAS - GURGEL	SÃO PAULO	SP	concurso privado
1971 AGRO-VILAS TRANS-AMAZÔNICAS - PLANEJAMENTO - INCRA	BRASÍLIA	DF	concurso público nacional
1930 ALBERGUE DA BOA VONTADE	RIO DE JANEIRO	RJ	concurso público
2000 ANEXO DO SOLAR DO CONDE DE PORTO ALEGRE	PORTO ALEGRE	RS	concurso público nacional
1963 ARQUIBANCADA E BAR DA PISCINA - FLUMINENSE FUTEBOL CLUBE	RIO DE JANEIRO	RJ	concurso privado
1992 ARQUITETURA PAISAGÍSTICA	PALMAS	TO	concurso público nacional
1896 ASILO "GONÇALVES DE ARAÚJO"	RIO DE JANEIRO	RJ	concurso



1957 ASSEMBLÉIA LEGISLATIVA	FLORIANÓPOLIS	SC	concurso público nacional
1961 ASSEMBLÉIA LEGISLATIVA	SÃO PAULO	SP	concurso público nacional
1966 ASSEMBLÉIA LEGISLATIVA	CUIABÁ	MG	concurso público
1967 ASSEMBLÉIA LEGISLATIVA	SALVADOR	BA	concurso público nacional
1962 ASSEMBLÉIA LEGISLATIVA - 1º CONCURSO	BELO HORIZONTE	MG	concurso público nacional
1963 ASSEMBLÉIA LEGISLATIVA - 2º CONCURSO	BELO HORIZONTE	MG	concurso público nacional
1989 ASSEMBLÉIA LEGISLATIVA - DISTRITO FEDERAL	BRASÍLIA	DF	concurso público nacional
1976 ASSEMBLÉIA LEGISLATIVA - EDIFÍCIO ANEXO	CURITIBA	PR	concurso privado
1958 ASSEMBLÉIA LEGISLATIVA DO ESTADO DO RIO GRANDE DO SUL	PORTO ALEGRE	RS	concurso público nacional
1954 AUDITÓRIO - UNIVERSIDADE MACKENZIE	SÃO PAULO	SP	concurso privado
1979 AUDITÓRIO PÚBLICO - CAMPOS DO JORDÃO	CAMPOS DO JORDÃO	SP	concurso privado
1916 AVENIDA BEIRA MAR	SALVADOR	BA	concurso público
1903 AVENIDA CENTRAL - FACHADAS	RIO DE JANEIRO	RJ	concurso público internacional
1921 BANCO DO BRASIL - AMPLIAÇÃO	RIO DE JANEIRO	RJ	concurso público
1883 BIBLIOTECA ARQUIVO NACIONAL	RIO DE JANEIRO	RJ	concurso público
1968 BIBLIOTECA CENTRAL	SALVADOR	BA	concurso público nacional
1968 BIBLIOTECA PÚBLICA	RECIFE	PE	concurso privado
1971 BIBLIOTECA PÚBLICA	ARACAJU	SE	concurso privado
1984 BIBLIOTECA PÚBLICA	RIO DE JANEIRO	RJ	concurso público nacional
1972 CÂMARA DE VEREADORES	CURITIBA	PR	concurso aventado, porém não realizado
1949 CAMARA DOS VEREADORES - EDIFÍCIO ANEXO	RIO DE JANEIRO	RJ	concurso público nacional
1962 CÂMARA MUNICIPAL	SÃO JOSÉ DOS CAMPOS	SP	concurso

1985 CÂMARA MUNICIPAL E CENTRO CULTURAL	VARGINHA	MG	concurso público local
1928 CAPELA "DIVINO ESPIRITO SANTO"	PORTO ALEGRE	RS	concurso
1957 CAPELA "SÃO JOSÉ DE MURIALDO" PARTENON	PORTO ALEGRE	RS	concurso público estadual
1971 CASA "EDGAR SANTOS"	SALVADOR	BA	concurso público nacional
1971 CASA DA MOEDA	RIO DE JANEIRO	RJ	concurso público nacional
1963 CASA DE FORÇA E COROAMENTO - BARRAGEM CENTRAL ELÉTRICA DO FUNIL	REZENDE	RJ	concurso privado
1944 CASA DE VERANEIO - CIA. QUITANDINHA S.A	PETRÓPOLIS	RJ	concurso público nacional
1982 CASA DO JORNALISTA	BELO HORIZONTE	MG	concurso público estadual
1982 CASA DO MÉDICO	RIBEIRÃO PRETO	SP	concurso público local
1957 CASA DO TRABALHADOR	SÃO PAULO	SP	concurso público nacional
1961 CASA MÍNIMA	BRASÍLIA	DF	concurso público nacional
1934 CASA PARA "WEEK END" - 1º CONCURSO DA "REVISTA DE ARQUITETURA"	RIO DE JANEIRO	RJ	concurso público nacional
1850 CASAS DE CADEIA	VILAS	RS	concurso público
1926 CASAS ECONÔMICAS PARA ZONAS SUBURBANAS E RURAIS - PATROCÍNIO "JOSÉ MARIANO FILHO"	RIO DE JANEIRO	RJ	concurso público
1916 CASAS PROLETÁRIAS ECONÔMICAS	SÃO PAULO	SP	concurso público
1916 CATEDRAL METROPOLITANA	PORTO ALEGRE	RS	concurso público internacional
1963 CATEDRAL METROPOLITANA	RIO DE JANEIRO	RJ	concurso solicitado em vão pelo IAB-RJ
1969 CATEDRAL METROPOLITANA	ARAÇATUBA	SP	concurso privado
1976 CATEDRAL METROPOLITANA	PONTA GROSSA	PR	concurso
1942 CATEDRAL ORTODOXA DE SÃO PAULO - PARAÍSO	SÃO PAULO	SP	concurso privado
1969 CEMITÉRIO MUNICIPAL	ARARAQUARA	SP	concurso privado
1965 CEMITÉRIO MUNICIPAL - REMODELAÇÃO	BOTUCATU	SP	concurso público regional

1983 CENTRO ADMINISTRATIVO - "LINOLFO SOARES CARVALHO"	CARATINGA	MG	concurso privado
1980 CENTRO ADMINISTRATIVO - CRUPO FENÍCIA	SÃO PAULO	SP	concurso privado
1971 CENTRO ADMINISTRATIVO - UNIBANCO	SÃO PAULO	SP	concurso privado
1973 CENTRO ADMINISTRATIVO DO GOVERNO DO ESTADO DE SÃO PAULO	SÃO PAULO	SP	concurso privado
1958 CENTRO CÍVICO	LINDÓIA	SP	concurso
1964 CENTRO COMERCIAL - PORTÃO	CURITIBA	PR	concurso público nacional
1967 CENTRO CULTURAL E RECREATIVO ESPANHOL	SALVADOR	BA	concurso privado
1985 CENTRO CULTURAL E TURISMO	FOZ DE IGUAÇU	PR	concurso público regional
1993 CENTRO CULTURAL QUARTEIRÃO DAS ARTES	DIADEMA	SP	concurso público nacional
1967 CENTRO DA CRIANÇA RETARDADA	SÃO PAULO	SP	concurso privado
1973 CENTRO DAS ARTES - ATERRO DO FLAMENGO	RIO DE JANEIRO	RJ	concurso aventado, porém não realizado
1977 CENTRO DE CIÊNCIAS EXATAS E DA NATUREZA - UFPE	RECIFE	PE	concurso público nacional
1983 CENTRO DE CONVENÇÕES	RIBEIRÃO PRETO	SP	concurso público
1981 CENTRO DE CONVENÇÕES	RIBEIRÃO PRETO	SP	concurso público regional
1981 CENTRO DE CONVENÇÕES - SECRETARIA DA SAÚDE E ADETUR	BELO HORIZONTE	MG	concurso
1976 CENTRO DE CONVENÇÕES E EXPOSIÇÕES	SALVADOR	BA	concurso público nacional
1977 CENTRO DE CONVENÇÕES E EXPOSIÇÕES	RECIFE	PE	concurso público nacional
1970 CENTRO DE CULTURA - CAMPOS ELÍSIOS	SÃO PAULO	SP	concurso sugerido pelo IAB-SP à prefeitura, porém não realizado
1985 CENTRO DE CULTURA E LAZER - SESC	NOVA IGUAÇU	RJ	concurso público nacional
1991 CENTRO DE CULTURA E LAZER - SESC	SÃO GONÇALO	RJ	concurso público nacional
1980 CENTRO DE FORMAÇÃO PROFISSIONAL - SENAI	ARACAJU	SE	concurso público regional
1949 CENTRO DE INSTRUÇÃO DO CORPO DE FUZILEIROS NAVAIS	RIO DE JANEIRO	RJ	concurso

1970 CENTRO DE JUVENTUDE - VILA COHAB - TELIPIÓ	RECIFE	PE	concurso anunciado, porém não realizado
1971 CENTRO DE MANUTENÇÃO E ESCOLA PARA LINHA DE TRANSMISSÃO	SÃO PAULO	SP	concurso privado
1991 CENTRO DE PROCESSAMENTO DE DADOS - UNISANTOS	SANTOS	SP	concurso privado, entre professores da FAU-UNISANTOS
1991 CENTRO DE VIVÊNCIA E CULTURA - CEMA COFE - VILA MIRIM]	PRAIA GRANDE	SP	concurso aventado
1987 CENTRO EDUCACIONAL - FEDERAÇÃO DAS INDÚSTRIAS DO ESTADO DA BAHIA	SALVADOR	BA	concurso privado
1974 CENTRO EMPRESARIAL - SANTO AMARO	SÃO PAULO	RJ	concurso privado
1977 CENTRO ESPORTIVO - ESPORTE CLUBE PINHEIROS	SÃO PAULO	SP	concurso privado
1963 CENTRO ESPORTIVO - IBIRAPUERA	SÃO PAULO	SP	concurso privado
1959 CENTRO EVANGÉLICO	PORTO ALEGRE	RS	concurso público nacional
1981 CENTRO ISRAELITA DE PERNAMBUCO	RECIFE	PE	concurso privado
1947 CENTRO TECNOLÓGICO DE AERONAUTICA - ITA	SÃO JOSÉ DOS CAMPOS	SP	concurso privado
1971 CENTRO TELEFÔNICO - AEROPORTO VIRACOPOS E CONGONHAS	SÃO PAULO	SP	concurso privado
1968 CENTRO UNIVERSITÁRIO	CUIABÁ	MT	concurso público nacional
1934 CIDADE OPERÁRIA - CIA SIDERURGICA BELGO MINEIRA	MONTEVALE	MG	concurso privado
1951 CIDADE UNIVERSITÁRIA - PAMPULHA - UFMG	BELO HORIZONTE	MG	IAB-MG solicita inutilmente concurso
1945 CIDADE UNIVERSITÁRIA DE SÃO PAULO- IDÉIAS E SUGESTÕES PARA O PLANEJAMENTO	SÃO PAULO	SP	concurso público
1933 CINEMA IPANEMA	RIO DE JANEIRO	RJ	concurso privado
1933 CINE-TEATRO COPACABANA	RIO DE JANEIRO	RJ	concurso
1978 CIP - CONGREGAÇÃO ISRAELITA PAULISTA - REFORMA	SÃO PAULO	SP	concurso privado
1965 CLUBE DE CAMPO E SEDE DE CONGRESSOS - ASSOCIAÇÃO PAULISTA DE MEDICINA	SÃO PAULO	SP	concurso público nacional
1971 CLUBE DE REGATAS "SALDANHA DA GAMA"	SANTOS	SP	concurso público nacional
1960 CLUBE DOS ARQUITETOS - IAB-BA	SALVADOR	BA	concurso público estadual

1972 CLUBE ÍTALO BRASILEIRO	VITÓRIA	ES	concurso privado
1961 CLUBE MACABI	SÃO PAULO	SP	concurso privado
1976 CLUBE NÁUTICO	ANGRA DOS REIS	RJ	concurso privado
1988 COBERTURA - TELHADOS PAIVA	SÃO PAULO	SP	concurso público nacional
1965 COLÉGIO "NOSSA SENHORA DO SION"	SÃO PAULO	SP	concurso privado
1970 COLÉGIO "PORTO SEGURO"	SÃO PAULO	SP	concurso privado
1929 COLÉGIOS	VÁRIAS CIDADES	RS	concurso público
1933 COLONIA ESCOLAR-DEPARTAMENTO DE EDUCAÇÃO	SÃO PAULO	SP	concurso
1994 COMPLEXO ESCOLAR - FUNDAÇÃO VISCONDE DE PORTO SEGURO	SÃO PAULO	SP	concurso privado
1982 COMUNIDADE PARQUE - FUNDAÇÃO PETROBRÁS DE SEGURIDADE SOCIAL	SALVADOR	BA	concurso privado
1951 CONJUNTO AQUÁTICO - SOCIEDADE ESPORTIVA PALMEIRAS	SÃO PAULO	SP	concurso privado
1964 CONJUNTO ARQUITETÔNICO MONUMENTAL - 4º CENTENÁRIO DA CIDADE DO RIO DE JANEIRO	RIO DE JANEIRO	RJ	concurso público regional
1956 CONJUNTO HABITACIONAL - IPASE - PREFEITURA DE PORTO ALEGRE	PORTO ALEGRE	RS	concurso público estadual
1983 CONJUNTO HABITACIONAL "BENEDITO BENTES"- COHAB	MACEIÓ	AL	concurso
1968 CONJUNTO HABITACIONAL "PONTA DA PRAIA"- BNH-INOCOOP	SANTOS	SP	concurso privado
1993 CONJUNTO HABITACIONAL POPULAR INTEGRADO A UMA ÁREA DE RELEVANTE INTERESSE AMBIENTAL - CDHU	EMBU	SP	concurso público estadual
1963 CONJUNTO RESIDENCIAL - INSTITUTO DE RESSEGUROS DO BRASIL	RIO DE JANEIRO	RJ	concurso privado
1947 CONJUNTO RESIDENCIAL "CARMELA DUTRA" INSTITUTO DE APOSENTADORIA E PENSÃO DOS MARÍTIMOS	RIO DE JANEIRO	RJ	concurso público
1987 CONJUNTO RESIDENCIAL DA RUA JANDAIA - PRESERVAÇÃO	SÃO PAULO	SP	SASP solicita concurso em vão
1988 CONSELHO CULTURAL "THOMAS JEFFERSON"- CCTC	BRASÍLIA	DF	concurso privado
1959 COSIPA - VÁRIOS EDIFÍCIOS	CUBATÃO	SP	concurso privado
1973 CRECHES E HOSPITAIS - ANTEPROJETO PADRÃO	SÃO PAULO	SP	concurso aventado pelo governo do estado de SP e, desrecomendado pelo IAB-SP



1966 CRISPTA DE CASTRO ALVES	SALVADOR	BA	concurso público nacional
1979 DELEGACIA DO IBGE	BELO HORIZONTE	MG	concurso
1982 DELEGACIA ESTADUAL - IBDF	PORTO ALEGRE	RS	concurso público estadual
1995 DESENHO URBANO E PAISAGÍSTICO - ESPAÇO BARÃO DO RIO BRANCO	RIO DE JANEIRO	RJ	concurso público nacional
1926 EDIFICAÇÕES DE ESTILO - PROMOÇÃO DA REVISTA "CONSTRUÇÃO MODERNA"	RIO DE JANEIRO	RJ	concurso público nacional
1959 EDIFÍCIO "5ª AVENIDA"- AVENIDA PAULISTA	SÃO PAULO	SP	concurso privado
1967 EDIFÍCIO "AVENIDA"	BELO HORIZONTE	MG	concurso
1935 EDIFÍCIO "CONDE MATARAZZO" - SEDE I.R.F.M	SÃO PAULO	SP	concurso privado
1960 EDIFÍCIO "CONJUNTO METRÓPOLE"	SÃO PAULO	SP	concurso privado
1964 EDIFÍCIO "FAROL DO QUEBRA MAR"	SALVADOR	BA	concurso público estadual
1935 EDIFÍCIO "OURO PARA O BEM DO BRASIL"	SÃO PAULO	SP	concurso privado
1959 EDIFÍCIO "VISCONDE DE MAUÁ"	BLUMENAU	SC	concurso
1958 EDIFÍCIO COMERCIAL - NORBERTO ODEBRECHT S.A	SALVADOR	BA	concurso privado
1944 EDIFÍCIO DE APARTAMENTOS	SÃO PAULO	SP	concurso privado
1991 EDIFÍCIO DELEGACIA CREA-SP	TAUBATÉ	SP	concurso público local
1999 EDIFÍCIO PATRIMONIAL DO CONFEA	BRASÍLIA	DF	concurso público nacional
1928 EMBAIXADA DA ARGENTINA	RIO DE JANEIRO	RJ	concurso público nacional
1959 ESCOLA DE AERONÁUTICA	PIRASSUNUNGA	SP	concurso privado
1963 ESCOLA DE QUÍMICA			concurso público
1933 ESCOLA NAVAL - ILHA DE VILLEGaignon	RIO DE JANEIRO	RJ	concurso privado
1978 ESCOLA NAVAL - ILHA DE VILLEGaignon - REFORMA	RIO DE JANEIRO	RJ	concurso público nacional
1926 ESCOLA NORMAL - ATUAL "INSTITUTO DE EDUCAÇÃO"	RIO DE JANEIRO	RJ	concurso público

1931 ESCOLA POLITÉCNICA - AMPLIAÇÃO	RIO DE JANEIRO	RJ	concurso
1968 ESCOLA SUÍÇO-BRASILEIRA DE SÃO PAULO	SÃO PAULO	SP	concurso privado
1969 ESCOLA TÉCNICA FEDERAL	SÃO PAULO	SP	concurso privado
1977 ESCOLA TÉCNICA FEDERAL DE MINAS GERAIS	BELO HORIZONTE	MG	concurso privado
1991 ESCOLA TEMPO INTEGRAL - FUNDEPAR	CURITIBA	PR	concurso público nacional
1981 ESCOLAS - CARPE	BELO HORIZONTE	MG	concurso público estadual
1981 ESCOLAS - CARPE - "EDUARDO MENDES GUTMARÃES JR."	BELO HORIZONTE	MG	concurso público estadual
1981 ESCOLAS - CARPE - "PAULO DINIZ CHAGAS"	BELO HORIZONTE	MG	concurso público estadual
1931 ESCOLAS PÚBLICAS	RIO DE JANEIRO	RJ	concurso solicitado pelo Instituto Central de Arquitetos do Brasil
1997 ESCULTURA AYRTON SENNA - AUTÓDROMO DO RIO	RIO DE JANEIRO	RJ	concurso público nacional
1995 ESPAÇO CULTURAL - PRAÇA DA BANDEIRA	TUPÃ	SP	concurso público local
1936 ESTAÇÃO CENTRAL - E.F.C.B.	RIO DE JANEIRO	RJ	Instituto de Arquitetos do Brasil reclamam concurso
1937 ESTAÇÃO DE HIDRO AVIÕES - AEROPORTO SANTOS DUMONT	RIO DE JANEIRO	RJ	concurso público nacional
1937 ESTAÇÃO DE PASSAGEIROS - AEROPORTO SANTOS DUMONT	RIO DE JANEIRO	RJ	concurso público nacional
1990 ESTAÇÃO DE PESQUISA "FERREIRA PENA"- MUSEU GOELDI	BELÉM	PA	concurso público nacional
1950 ESTAÇÃO FERROVIÁRIA - PAMPULHA	BELO HORIZONTE	MG	concurso público
1988 ESTAÇÃO MARÍTIMA DE PASSAGEIROS - CODEBA	SALVADOR	BA	concurso privado
1960 ESTAÇÃO RODOVIÁRIA	POÇOS DE CALDAS	MG	concurso
1963 ESTAÇÃO RODOVIÁRIA	BELO HORIZONTE	MG	concurso
1966 ESTAÇÃO RODOVIÁRIA	FLORIANÓPOLIS	SC	concurso
1990 ESTAÇÃO RODOVIÁRIA	SÃO JOSÉ DO RIO PRETO	SP	concurso público nacional
1942 ESTÁDIO - BOTAFOGO FUTEBOL CLUBE	RIO DE JANEIRO	RJ	concurso privado

1926 ESTÁDIO - CLUBE DE REGATAS DO FLAMENGO	RIO DE JANEIRO	RJ	concurso público
1970 ESTÁDIO - FEDERAÇÃO PARANAENSE DE FUTEBOL	CURITIBA	PR	concurso público nacional
1953 ESTÁDIO - SÃO PAULO FUTEBOL CLUBE - MORUMBI	SÃO PAULO	SP	concurso privado
1982 ESTÁDIO E BALNEÁRIO - ESPORTE CLUBE CORINTHIANS PAULISTA	SÃO PAULO	SP	concurso privado
1941 ESTÁDIO MUNICIPAL	SANTOS	SP	concurso público
1958 ESTÁDIO MUNICIPAL	SANTO ANDRÉ	SP	concurso público nacional
1941 ESTÁDIO NACIONAL - ESCOLA NACIONAL DE EDUCAÇÃO FÍSICA E ANEXOS	RIO DE JANEIRO	RJ	concurso público nacional
1975 ESTÚDIO VERA CRUZ	SÃO BERNARDO DO CAMPO	SP	concurso privado
1921 EXPOSIÇÃO COMEMORATIVA DO CENTENÁRIO DA INDEPENDÊNCIA EM 1922 - VÁRIOS PAVILHÕES	RIO DE JANEIRO	RJ	concurso - associados do Instituto Brasileiro de Arquitetos
1962 FACULDADE DE ARQUITETURA E URBANISMO DA UFBA	SALVADOR	BA	concurso público estadual
1907 FACULDADE DE DIREITO	PORTO ALEGRE	RS	concurso público
1956 FACULDADE DE DIREITO - UFBA	SALVADOR	BA	concurso público nacional
1949 FACULDADE DE ENGENHARIA INDUSTRIAL - FEI/PUC/SP	SÃO BERNARDO DO CAMPO	SP	concurso privado
1964 FACULDADE DE FILOSOFIA	PRESIDENTE PRUDENTE	SP	concurso público nacional
1960 FACULDADE DE FILOSOFIA, CIÊNCIAS E LETRAS	ASSIS	SP	concurso
1910 FACULDADE DE MEDICINA	RIO DE JANEIRO	RJ	concurso público internacional
1911 FACULDADE DE MEDICINA	PORTO ALEGRE	RS	concurso público
1991 FACULDADE DE MEDICINA DE BOTUCATU - SEDE ADMINISTRATIVA E ATIVIDADES DE DOCÊNCIA - UNESP	BOTUCATU	SP	concurso público nacional
1949 FACULDADE DE ODONTOLOGIA E FARMÁCIA - UFMG	BELO HORIZONTE	MG	concurso
1958 FACULDADES - URFES	PORTO ALEGRE	RS	concurso
1890 FAMILISTÉRIOS	SANTOS	SP	concurso público
1991 FAPESP - EDIFÍCIO PARA RENDA - AVENIDA CONSOLAÇÃO	SÃO PAULO	SP	concurso privado

1989 FAUUSP - EDIFÍCIO ANEXO	SÃO PAULO	SP	concurso entre os professores da FAUUSP
1881 FONTES E CHAFARIZES	RIO DE JANEIRO	RJ	concurso público
1933 FORÇA PÚBLICA	SÃO PAULO	SP	concurso privado
1963 FÓRUM	ITABUNA	BA	concurso público estadual
1965 FÓRUM	ILHÉUS	BA	concurso público
1997 FÓRUM DE RECIFE	RECIFE	PE	concurso público nacional
1872 FRONTISPICIO - IGREJA MATRIZ NOVA	CAMPINAS	SP	concurso público nacional
1983 FUNDIÇÃO PROGRESSO	RIO DE JANEIRO	RJ	SARJ solicita concurso em vão
1922 FUTURA CAPITAL DO BRASIL	RIO DE JANEIRO	RJ	concurso público nacional
1872 GABINETE PORTUGUES DE LEITURA	RIO DE JANEIRO	RJ	concurso público internacional
1958 GINÁSIO DE ESPORTES - CLUBE ATLÉTICO PAULISTANO	SÃO PAULO	SP	concurso público nacional
1934 GINÁSIO DE ESPORTES - ESTÁDIO MUNICIPAL	ILHÉUS	BA	concurso público
1960 GINÁSIO ESCOLAR - PERDIZES	SÃO PAULO	SP	concurso privado
1925 GRANDE HOTEL	PELOTAS	RS	concurso público
1941 GRANDE HOTEL	PRESIDENTE PRUDENTE	SP	concurso público
1961 GRANDE HOTEL E EDIFÍCIOS DE APARTAMENTOS	GUARUJÁ	SP	concurso privado
1921 GRUPO ESCOLAR "D. PEDRO II"	PETRÓPOLIS	RJ	concurso privado
192..? GRUPO ESCOLAR "D. PEDRO II"	BELO HORIZONTE	MG	concurso público
192..? GRUPOS ESCOLARES	FORTALEZA	CE	concurso público
1979 HABITAÇÃO - BRASILIT - 1º CONCURSO	SÃO PAULO	SP	concurso público nacional
1981 HABITAÇÃO - BRASILIT - 2º CONCURSO	SÃO PAULO	SP	concurso público nacional
1985 HABITAÇÃO - BRASILIT - 3º CONCURSO	SÃO PAULO	SP	concurso público nacional

1977 HABITAÇÃO - IDÉIAS SOBRE - BNH	SALVADOR	BA	concurso público nacional
1921 HABITAÇÃO BRASILEIRA - PRÊMIO ANUAL "HEITOR DE MELLO"	RIO DE JANEIRO	RJ	concurso associados do Instituto Brasileiro de Arquitetos
1966 HABITAÇÃO ECONÔMICA - FIESP - IAB-SP - IE	SÃO PAULO	SP	concurso público
1989 HABITAÇÃO POPULAR - SEHAB-COHAB	SÃO PAULO	SP	concurso público nacional
1988 HABITAÇÃO POPULAR - SISTEMAS AMBIENTAIS INTEGRADOS	BELO HORIZONTE	MG	concurso público nacional
1885 HOSPEDARIA DE IMIGRANTES	SÃO PAULO	SP	concurso público estadual
1966 HOSPITAL - CRUZ AZUL DE SÃO PAULO	SÃO PAULO	SP	concurso privado
1967 HOSPITAL - FORÇA PÚBLICA DO BARRO BRANCO	SÃO PAULO	SP	concurso privado
1912 HOSPITAL - SANTA CASA DE MISERICÓRDIA	SALVADOR	BA	concurso
1964 HOSPITAL - SERVIDORES DO ESTADO DE PERNAMBUCO	RECIFE	PE	concurso público nacional
1958 HOSPITAL "ALBERT EINSTEIN" - MORUMBI	SÃO PAULO	SP	concurso privado
1936 HOSPITAL "EUFRÁSIA TELXEIRA LEITE	VASSOURAS	RJ	concurso privado
1960 HOSPITAL "SANTA MARIA" - REAL E BENEMÉRITA SOCIEDADE PORTUGUESA DE BENEFICÊNCIA	RIO DE JANEIRO	RJ	concurso
1958 HOSPITAL "SANTA MÔNICA"	BELO HORIZONTE	MG	concurso público
1944 HOSPITAL "SÃO JOAQUIM" - SOCIEDADE PORTUGUESA DE BENEFICÊNCIA	SÃO PAULO	SP	concurso público
1879 HOSPITAL DA IRMANDADE DE MISERICÓRDIA DE SÃO PAULO	SÃO PAULO	SP	concurso público nacional
1935 HOSPITAL DE ACIDENTES DO TRABALHO - ANDARAÍ	RIO DE JANEIRO	RJ	concurso privado
1961 HOSPITAL DE CIRURGIA TORÁXICA - ASSOCIAÇÃO DO SANATÓRIO SÍRIO	SÃO PAULO	SP	concurso privado
1934 HOSPITAL DE TRAUMATOLOGIA - CIA. DE SEGUROS	RIO DE JANEIRO	RJ	concurso
1877 HOSPITAL E ASILO PARA MORFÉTICOS	CAMPINAS	SP	concurso público
1993 HOSPITAL GERAL - UNIMED	CAMPINAS	SP	concurso privado
1993 HOSPITAL GERAL - UNIMED	SÃO JOÃO DA BOA VISTA	SP	concurso privado



1925 HOSPITAL MODELO "SÃO FRANCISCO"- SANTA CASA DE MISERICÓRDIA	PORTO ALEGRE	RS	concurso público
1973 HOSPITAL SAMARITANO	SÃO PAULO	SP	concurso privado
1982 HOTEL	RIO PARDO	SP	concurso
1968 HOTEL	JUAZEIRO	BA	concurso público nacional
1973 HOTEL - PARQUE KNOOR - VARIG	GRAMADO	RS	concurso público nacional
1951 HOTEL BALNEÁRIO	PRAIA ATLÂNTICA	RS	concurso público estadual
1980 HOTEL DE TURISMO - TERRACAP	BRASÍLIA	DF	concurso público nacional
1963 HOTEL E CINEMA	MOGI MIRIM	SP	concurso privado
1947 HOTEL MUNICIPAL - PREFEITURA DE PORTO ALEGRE	PORTO ALEGRE	RS	concurso
1970 IDÉIAS - CENTRO DA CIDADE DE SÃO PAULO	SÃO PAULO	SP	concurso aventado, porém não realizado
1960 IDÉIAS - MELHOR APROVEITAMENTO DOS LOCAIS PITORESCOS DA CIDADE DO RIO DE JANEIRO - A INDÚSTRIA TURÍSTICA NO ESTADO DA GUANABARA E O 4º CENTENÁRIO	RIO DE JANEIRO	RJ	concurso público
1997 IDÉIAS "SÃO PAULO EU TE AMO"	SÃO PAULO	SP	concurso público nacional
1998 IDÉIAS PARA ESCOLA ESTADUAL - FDE	SÃO PAULO	SP	concurso público nacional
1967 IGREJA "SÃO PAULO APÓSTOLO"	CAMPINAS	SP	concurso privado
1961 IGREJA E ESCOLA - INSTITUTO CONCÓRDIA DE SÃO LEOPOLDO	SÃO LEOPOLDO	RS	concurso público nacional
1955 IGREJA E ESCOLA - VILA MADALENA	SÃO PAULO	SP	concurso privado
192..? IGREJA EVANGÉLICA	CACHOEIRA DO SUL	RS	concurso
1901 IGREJA MATRIZ	RIBEIRÃO PRETO	SP	concurso público nacional
1928 IGREJA MATRIZ	PASSO FUNDO	RS	concurso
1928 IGREJA MATRIZ	SANTA CRUZ DO SUL	RS	concurso
1928 IGREJA MATRIZ	VENÂNCIO AIRES	RS	concurso
1989 IGREJA MATRIZ	CERQUEIRA CÉSAR	SP	concurso público nacional

1986 IGREJA METODISTA - SANTO AMARO	SÃO PAULO	SP	concurso privado
1964 IGREJA PRESBITERIANA NACIONAL	BRASÍLIA	DF	concurso privado
1953 IGREJA SÃO DOMINGOS - PERDIZES	SÃO PAULO	SP	concurso privado
1881 IGREJAS - SÉ, SANTA IFIGÊNIA, TAUBATÉ, GUARATINGUETA, SÃO JOSÉ DOS CAMPOS, SERRA NEGRA, CASA BRANCA, RIO CLARO, PARANAGUÁ		PR SP MG	concurso público
1978 INDÚSTRIA - PFL DO BRASIL LTDA.	SÃO PAULO	SP	concurso privado
1980 INSPETORIAS REGIONAIS DO CREA 7ª REGIÃO	LONDRINA/MARI NGÁ/CASCAVEL/ ATO BRANCO	PR	concursos públicos locais
1936 INSTITUTO DE EDUCAÇÃO - BARBALHO	SALVADOR	BA	concurso público
1957 INSTITUTO DE EDUCAÇÃO - PARQUE "13 DE MAIO"	RECIFE	PE	concurso público estadual
1976 INSTITUTO DE EDUCAÇÃO CAETANO DE CAMPOS	SÃO PAULO	SP	concurso privado
1966 INSTITUTO DE EDUCAÇÃO DO PARANÁ	CURITIBA	PR	concurso privado
1942 ITAMARATI - ALA DIREITA DO PALÁCIO	RIO DE JANEIRO	RJ	concurso público nacional
1927 ITAMARATI - BIBLIOTECA E MAPOTECA	RIO DE JANEIRO	RJ	concurso público nacional
1991 MARCO MEMORIAL DA RIO-92			concurso público nacional
1998 MARINA E REVITALIZAÇÃO DO CENTRO HISTÓRICO DE SÃO SEBASTIÃO	SÃO SEBASTIÃO	SP	concurso público nacional
1921 MATADOURO MODELO	SANTA CRUZ	RS	concurso público
1926 MATADOURO MODELO	BELO HORIZONTE	MG	concurso público
1932 MATADOURO MUNICIPAL	SÃO PAULO	SP	concurso público
1884 MATADOURO MUNICIPAL	SÃO PAULO	SP	concurso público
1879 MATADOURO MUNICIPAL - VILA CLEMENTINO	SÃO PAULO	SP	concurso público
1945 MATERNIDADE - USP	SÃO PAULO	SP	concurso
1968 MATERNIDADE E POSTO DE SAÚDE - VILA NOVA CACHOEIRINHA	SÃO PAULO	SP	concurso privado
1970 MAUSOLÉU - FORÇA PÚBLICA DO ESTADO DE SP	SÃO PAULO	SP	concurso privado

1947 MAUSOLÉU ALMEIDA JÚNIOR	SÃO PAULO	SP	concurso público
1991 MEMORIAIS GETÚLIO VARGAS E JANGO GOULART	SÃO PAULO	SP	concurso público
1991 MEMORIAL - "ECO 92"	RIO DE JANEIRO	RJ	concurso aventado
1985 MEMORIAL - "NILO COELHO"	RECIFE	PE	IAB-PE solicita concurso
1984 MEMORIAL "GETÚLIO VARGAS"	RIO DE JANEIRO	RJ	concurso público nacional
1967 MERCADO CENTRAL	PORTO ALEGRE	BA	concurso público nacional
1887 MERCADO DE VERDURAS	SÃO PAULO	SP	concurso público
1890 MERCADO MUNICIPAL	SANTOS	SP	concurso público
1939 MERCADO MUNICIPAL	SANTOS	SP	concurso público
1957 MERCADO MUNICIPAL	LINS	SP	concurso público estadual
1960 MERCADO MUNICIPAL	BAURU	SP	concurso público
1919 MERCADO MUNICIPAL CENTRAL	SÃO PAULO	SP	concurso público internacional
1894 MERCADOS	SALVADOR	BA	concurso público nacional
1924 MINISTÉRIO DA MARINHA	RIO DE JANEIRO	RJ	concurso público
1937 MONTEPIO DE SERVIDORES DO ESTADO DO RIO DE JANEIRO - SEDE	RIO DE JANEIRO	RJ	concurso
1986 MONUMENTO - 2º ANIVERSÁRIO FUNDAÇÃO DA UNICAMP	CAMPINAS	SP	concurso público estadual
1948 MONUMENTO - 4º CENTENÁRIO DA FUNDAÇÃO DA CIDADE	SALVADOR	BA	concurso público
1989 MONUMENTO - À LIBERDADE - PRAÇA PANAMERICANA	SÃO PAULO	SP	concurso público nacional
1913 MONUMENTO - AFONSO PENA	RIO DE JANEIRO	RJ	concurso público
1907 MONUMENTO - ALMIRANTE BARROSO	RIO DE JANEIRO	RJ	concurso público
1964 MONUMENTO - ALUSIVO À FUNDAÇÃO DE GOIÂNIA	GOIÂNIA	GO	concurso público nacional
1946 MONUMENTO - AO EXPEDICIONÁRIO	PORTO ALEGRE	RS	concurso privado

1950 MONUMENTO - AO IMIGRANTE	CAXIAS DO SUL	RS	concurso público
1972 MONUMENTO - AO IMIGRANTE ITALIANO	SANTO ANDRÉ	SP	concurso público nacional
1962 MONUMENTO - AOS AÇORIANOS	PORTO ALEGRE	RS	concurso público estadual
1958 MONUMENTO - AOS CAMPEÕES DO MUNDO	RIO DE JANEIRO	RJ	concurso público nacional
1953 MONUMENTO - AOS PROFESSORES DE PRIMEIRAS LETRAS			concurso
1964 MONUMENTO - APÓSTOLO "SÃO PAULO" - PICO DO JARAGUÁ	SÃO PAULO	SP	concurso privado
1947 MONUMENTO - APÓSTOLO SÃO PAULO - PICO DO JARAGUÁ	SÃO PAULO	SP	concurso público
1985 MONUMENTO - ARQ. JOÃO BATISTA VILANOVA ARTIGAS	CURITIBA	PR	concurso público estadual
1954 MONUMENTO - CAFÉ	SÃO PAULO	SP	concurso público
1876 MONUMENTO - CAMPO DA ACLAMAÇÃO	RIO DE JANEIRO	RJ	concurso público
1920 MONUMENTO - CENTENÁRIO DA INDEPENDÊNCIA - IPIRANGA	SÃO PAULO	SP	concurso público internacional
1983 MONUMENTO - CINQUENTENÁRIO DE GOIÂNIA	GOIÂNIA	GO	concurso público estadual
1970 MONUMENTO - FORÇAS EXPEDICIONÁRIAS BRASILEIRAS	SÃO PAULO	SP	concurso público nacional
1909 MONUMENTO - FUNDAÇÃO DA CIDADE DE SÃO PAULO	SÃO PAULO	SP	concurso público internacional
1923 MONUMENTO - HEROIS DE 1835		RS	concurso público internacional
1975 MONUMENTO - IMIGRANTE	CASCADEL	PR	concurso público estadual
1887 MONUMENTO - JOSÉ BONIFÁCIO	SÃO PAULO	SP	concurso público nacional
1956 MONUMENTO - MÃES	BELO HORIZONTE	MG	concurso público nacional
1964 MONUMENTO - MÁRTIRES DO NAZISMO - CEMITÉRIO ISRAELITA DO BUTANTÃ	SÃO PAULO	SP	concurso
1956 MONUMENTO - MORTOS DA 2ª GUERRA MUNDIAL	RIO DE JANEIRO	RJ	concurso público nacional
1968 MONUMENTO - MORTOS DO ATLÂNTICO SUL	SALVADOR	BA	concurso público nacional
1931 MONUMENTO - SANTO ANTÔNIO DE PÁDUA - PARI	SÃO PAULO	SP	

1922 MONUMENTO - SANTOS DUMONT	RIO DE JANEIRO	RJ	concurso
1946 MONUMENTO - VILLA LOBOS	PORTO ALEGRE	RS	concurso público
1960 MONUMENTO "ANDRE REBOUÇAS"	RIO DE JANEIRO	RJ	concurso privado
1953 MONUMENTO "ARMANDO DE SALLES OLIVEIRA"	SÃO PAULO	SP	concurso público nacional
1961 MONUMENTO "PEDRO DE TOLEDO"- IBIRAPUERA	SÃO PAULO	SP	concurso público nacional
1949 MONUMENTO "RUI BARBOSA" - 1º CONCURSO	RIO DE JANEIRO	RJ	concurso público nacional
1952 MONUMENTO "RUI BARBOSA" - 2º CONCURSO	RIO DE JANEIRO	RJ	concurso público nacional
1930 MONUMENTO "SANTOS DUMONT"	RIO DE JANEIRO	RJ	concurso público
1962 MONUMENTO "VILLA LOBOS"	PORTO ALEGRE	RS	concurso público estadual
1891 MONUMENTO À REPÚBLICA	BELÉM	PA	concurso público internacional
1958 MONUMENTO AO IMIGRANTE JAPONÊS	SÃO PAULO	SP	concurso
192..? MONUMENTO AOS ANDRADAS	SANTOS	SP	concurso público internacional
1998 MONUMENTO AS VÍTIMAS DO HOLOCAUSTO - ENSEADA DO BOTAFOGO	RIO DE JANEIRO	RJ	concurso público estadual
1912 MONUMENTO BARÃO DO RIO BRANCO	CURITIBA	PR	concurso público
1984 MONUMENTO CABANAGEM	BELÉM	PA	IAB-PA solicita concurso
1921 MONUMENTO CENTENÁRIO DA IMIGRAÇÃO ALEMÃ		RS	concurso público
1931 MONUMENTO COMEMORATIVO - REVOLUÇÃO OUTUBRO DE 1930	RIO DE JANEIRO	RJ	concurso público nacional
1922 MONUMENTO COMEMORATIVO DA PROCLAMAÇÃO DA REPÚBLICA	RIO DE JANEIRO	RJ	concurso público internacional
1921 MONUMENTO CRISTO REDENTOR - PICO DO CORCOVADO	RIO DE JANEIRO	RJ	concurso público
1876 MONUMENTO DO IPIRANGA	SÃO PAULO	SP	concurso público nacional
1937 MONUMENTO E MAUSOLEU - SOLDADO CONSTITUCIONALISTA DE 1932	SÃO PAULO	SP	concurso público nacional
2000 MONUMENTO EM HOMENAGEM AOS MIGRANTES E IMIGRANTES DO ESTADO DE SÃO PAULO	SÃO PAULO	SP	concurso público nacional



1878 MONUMENTO ESCOLA "JOAQUIM CORRÊA DE MELLO	CAMPINAS	SP	concurso aventado, porém não realizado
1916 MONUMENTO FUNERÁRIO - SENADOR JOSÉ GOMES PINHEIRO MACHADO	PORTO ALEGRE	RS	concurso público
1981 MONUMENTO PADRE ANCHIETA - PICO DO JARAGUÁ	SÃO PAULO	SP	concurso público nacional
1965 MOTÉIS - ESTRADAS FEDERAIS	RIO DE JANEIRO	RJ	concurso público
1964 MOTEL TIPO - PRAIA E PLANALTO - PROMOÇÃO REVISTA 4 RODAS	SÃO PAULO	SP	concurso público estadual
1987 MUSEU DA ESCULTURA - JARDIM AMÉRICA	SÃO PAULO	SP	concurso privado
1990 MUSEU DE ARTE DE BELO HORIZONTE	BELO HORIZONTE	MG	concurso público nacional
1951 MUSEU DE ARTE MODERNA DE SÃO PAULO -TRIANON	SÃO PAULO	SP	concurso privado
1961 NIPPON COUNTRY CLUB			concurso privado
1889 NOVA CATEDRAL - PRAÇA DA REPÚBLICA	SÃO PAULO	SP	concurso público
1951 NOVAS INSTALAÇÕES - JÓQUEI CLUBE DO RIO GRANDE DO SUL	PORTO ALEGRE	RS	concurso público nacional
1996 NOVO CENTRO DE SÃO PAULO	SÃO PAULO	SP	concurso público nacional
1990 NOVO NÚCLEO URBANO	CAMPINAS	SP	concurso público nacional
1970 NÚCLEO RECREATIVO - SESC-ARGB	RIO DE JANEIRO	RJ	concurso público nacional
1982 OBRA DO BERÇO - REFORMA	RIO DE JANEIRO	RJ	concurso
1884 OBRAS COMEMORATIVAS DO SUCESSO HISTÓRICO DO IPIRANGA - MONUMENTO NA COLINA DO IPIRANGA E ESCOLA NO CAMPO DA LUZ	SÃO PAULO	SP	concurso público nacional
1915 PAÇO MUNICIPAL	SANTO ANGELO	RS	concurso público
1922 PAÇO MUNICIPAL	SÃO PAULO	SP	concurso público nacional
1933 PAÇO MUNICIPAL	BELO HORIZONTE	MG	concurso público
1934 PAÇO MUNICIPAL	SANTOS	SP	concurso público
1939 PAÇO MUNICIPAL	SÃO PAULO	SP	concurso público nacional
1946 PAÇO MUNICIPAL	SÃO PAULO	SP	concurso público

1952 PAÇO MUNICIPAL	SÃO PAULO	SP	concurso público nacional
1954 PAÇO MUNICIPAL	RIO CLARO	SP	concurso público
1959 PAÇO MUNICIPAL	ESPUMOSO	RS	concurso público estadual
1964 PAÇO MUNICIPAL	VALINHOS	SP	concurso
1966 PAÇO MUNICIPAL	FRANCA	SP	concurso público
1969 PAÇO MUNICIPAL	SÃO JOSÉ DOS CAMPOS	SP	concurso
1975 PAÇO MUNICIPAL	OSASCO	SP	concurso privado
1977 PAÇO MUNICIPAL	PONTA GROSSA	PR	concurso público nacional
1977 PAÇO MUNICIPAL	FLORIANÓPOLIS	SC	concurso público nacional
1978 PAÇO MUNICIPAL	CAMBUÍ	MG	concurso público regional
1984 PAÇO MUNICIPAL	UBERLÂNDIA	MG	concurso público estadual
1985 PAÇO MUNICIPAL	JUNDIAÍ	SP	concurso público estadual
1991 PAÇO MUNICIPAL	OSASCO	SP	concurso público nacional
1987 PAÇO MUNICIPAL E CENTRO CÍVICO	VOTORANTIM	SP	concurso público estadual
1957 PAÇO MUNICIPAL E PARQUE CENTRAL	CAMPINAS	SP	concurso público nacional
1970 PAISAGISMO - AVENIDA DO CANAL	RECIFE	PE	concurso anunciado, porém não realizado
1924 PAISAGISMO - PONTA DO CALABOUÇO	RIO DE JANEIRO	RJ	concurso público
1990 PAISAGISMO DO PARQUE DO HORTO FLORESTAL	VITÓRIA	ES	concurso público regional
1958 PAISAGISMO PARA PRAÇA	CACHOEIRA DO SUL	RS	concurso público
1905 PALÁCIO - CONGRESSO NACIONAL	RIO DE JANEIRO	RJ	concurso público nacional
1913 PALÁCIO DA JUSTIÇA	CURITIBA	PR	concurso público nacional
1921 PALÁCIO DA JUSTIÇA	RIO DE JANEIRO	RJ	concurso público nacional

1938 PALÁCIO DA JUSTIÇA	RIO DE JANEIRO	RJ	concurso público nacional
1967 PALÁCIO DA JUSTIÇA	FLORIANÓPOLIS	SC	concurso público nacional
1952 PALÁCIO DA JUSTIÇA	PORTO ALEGRE	RS	concurso público nacional
1936 PALÁCIO DA JUSTIÇA FORUM "RUI BARBOSA"	SALVADOR	BA	concurso público
1929 PALÁCIO DO CONGRESSO ESTADUAL	SÃO PAULO	SP	concurso público nacional
1908 PALÁCIO GOVERNAMENTAL	PORTO ALEGRE	RS	concurso público internacional
1877 PALACIO LEGISLETIVO	RIO DE JANEIRO	RJ	imprensa pede concurso
1909 PALÁCIO PIRATINI	PORTO ALEGRE	RS	concurso público
1928 PALÁCIO PRESIDENCIAL - ESTADO DE SÃO PAULO	SÃO PAULO	SP	concurso público nacional
1940 PAMPULHA - CENTRO DE LAZER E TURISMO	BELO HORIZONTE	MG	concurso público
1943 PANTÃO DA LAPA	LAPA	PR	concurso público nacional
1920 PANTEÃO DO RIO GRANDE DO SUL	PORTO ALEGRE	RS	concurso
1974 PARQUE - FESTA NACIONAL DA UVA	CAXIAS DO SUL	RS	concurso público estadual
1980 PARQUE D. PEDRO II - PLANO URBANÍSTICO	SÃO PAULO	SP	concurso aventado, porém não realizado
1970 PARQUE DE EXPOSIÇÕES "ARTHUR DA COSTA E SILVA"	PARANAVAÍ		concurso
1978 PARQUE DE EXPOSIÇÕES AGROPECUÁRIAS	UBERLÂNDIA	MG	concurso público estadual
1991 PARQUE DE ITAIPAVA	PETRÓPOLIS	RJ	concurso público nacional
1982 PARQUE DE LAZER - EX-AEROPORTO "CARLOS PRATES"	BELO HORIZONTE	MG	concurso público estadual
1981 PARQUE DE LAZER DA GAMELEIRA "AMÉRICO RENE GIANETTI"	BELO HORIZONTE	MG	concurso público estadual
1989 PARQUE DO INGÁ - REVITALIZAÇÃO	MARINGÁ	PR	concurso público nacional
1990 PARQUE ECOLÓGICO GUARAPIRANGA	SÃO PAULO	SP	concurso público nacional
1991 PARQUE ECOLÓGICO NORTE	BRASÍLIA	DF	concurso público nacional

1991 PARQUE GUARACIABA - ESTUDO PRELIMINAR	SANTO ANDRÉ	SP	concurso público nacional
1999 PARQUE LINEAR	UBERLÂNDIA	MG	concurso público nacional
1984 PARQUE MARAPENDI	RIO DE JANEIRO	RJ	concurso
1976 PARQUE MARINHA DO BRASIL	PORTO ALEGRE	RS	concurso privado
1971 PARQUE NACIONAL DOS GUARARAPES - ENTRADA MONUMENTAL E MONUMENTO PRINCIPAL	JABOATÃO	PE	concurso público nacional
1921 PASSEIO PÚBLICO - RESTAURANTE ENVIDRAÇADO	RIO DE JANEIRO	RJ	concurso associados do Instituto Brasileiro de Arquitetos
1928 PAVILHÃO BRASILEIRO - EXPOSIÇÃO IBERO AMERICANA - SERVILHA - ESPANHA	RIO DE JANEIRO	RJ	concurso público nacional
1969 PAVILHÃO DO BRASIL - EXPO 70 - OSAKA, JAPÃO	RIO DE JANEIRO	RJ	concurso público nacional
1997 PAVILHÃO DO BRASIL - EXPO LISBOA		SP	concurso público nacional
1925 PAVILHÃO DO BRASIL - EXPOSIÇÃO DE FILADELFIA - E.U.A	RIO DE JANEIRO	RJ	concurso público nacional
1938 PAVILHÃO DO BRASIL - FEIRA MUNDIAL DE NOVA YORK - E.U.A .	RIO DE JANEIRO	RJ	concurso público nacional
1991 PAVILHÃO DO BRASIL - FEIRA UNIVERSAL DE SEVILHA - ESPANHA	BRASÍLIA	DF	concurso público nacional
1962 PEDRA DA MORENINHA - ILHA DE PAQUETÁ	RIO DE JANEIRO	RJ	concurso público nacional
1910 PENTENCIÁRIA	SÃO PAULO	SP	concurso público
1968 PENTENCIÁRIA	RIO DE JANEIRO	RJ	concurso público nacional
1929 PERSPECTIVAS DE CASAS -PROMOÇÃO DA REVISTA "ARCHITECTURA E CONSTRUÇÕES"	SÃO PAULO	SP	concurso público nacional
1979 PIRELLI S.A - LABORATÓRIO DE ENGENHARIA DE CABOS	SÃO PAULO	SP	concurso privado
1931 PISCINA - CLUBE ESPÉRIA	SÃO PAULO	SP	concurso público
1965 PLANEJAMENTO DO NÚCLEO HABITACIONAL - GLEBA DO SOLAR DA BOA VISTA	SALVADOR	BA	concurso público estadual
1966 PLANO DE DESENVOLVIMENTO INTEGRADO	FEIRA DE SANTANA	BA	concurso público internacional
1944 PLANO DE FOMENTO AO TURISMO DO ESTADO DE SÃO PAULO	SÃO PAULO	SP	concurso público
1962 PLANO DIRETOR	ARARAQUARA	SP	concurso

1977 PLANO DIRETOR - CAMPUS DA UNIVERSIDADE FEDERAL DE SERGIPE	ARACAJU	SE	concurso
1982 PLANO DIRETOR - CAMPUS UNIVERSIDADE CATÓLICA SALVADOR - MEC-CEDATE	SALVADOR	BA	concurso privado
1984 PLANO DIRETOR - CLUBE DE FUNCIONÁRIOS - CIA. SIDERÚRGICA NACIONAL	VOLTA REDONDA RJ		concurso
1975 PLANO DIRETOR - FAZENDA SÃO ROQUE - 53 NÚCLEOS SÓCIO-TERÁPICOS	FRANCO DA ROCHA	SP	concurso sustentado pelo IAB-SP
1973 PLANO DIRETOR - HORTO FLORESTAL	SÃO PAULO	SP	concurso aventado, porém não realizado
1993 PLANO DIRETOR - RESTAURAÇÃO DA FACULDADE DE MEDICINA DA USP	SÃO PAULO	SP	concurso público nacional
1950 PLANO DIRETOR - SEDE - ESPORTE CLUBE SÍRIO	SÃO PAULO	SP	concurso privado
1976 PLANO DIRETOR - UERJ - UNIVERSIDADE DO RIO DE JANEIRO	RIO DE JANEIRO	RJ	concurso privado
1975 PLANO DIRETOR - URBANÍSTICO	ALAGOINHAS	BA	concurso público
1962 PLANO PILOTO - AEROPORTO INTERNACIONAL DE VIRACOPOS	CAMPINAS	SP	concurso privado
1957 PLANO PILOTO - NOVA CAPITAL FEDERAL - BRASÍLIA	RIO DE JANEIRO	RJ	concurso público nacional
1969 PLANO PILOTO - PARQUE DE EXPOSIÇÕES DO ESTADO DO RIO GRANDE DO SUL	PORTO ALEGRE	RRS	concurso público nacional
1967 PLANO PRELIMINAR	LONDRINA	PR	concurso
1980 PLANO PRELIMINAR - XVII REGIÃO ADMINISTRATIVA - BANGÚ	RIO DE JANEIRO	RJ	concurso público estadual
1974 PLANO URBANÍSTICO - ALAGADOS	SALVADOR	BA	concurso público nacional
1990 PLANO URBANÍSTICO - ORLA MARÍTIMA DO RIO DE JANEIRO	RIO DE JANEIRO	RJ	concurso público nacional
1988 PLANO URBANÍSTICO - REINO ANIMAL DE PITUAÇU	SALVADOR	BA	concurso público nacional
1995 PLANOS DE TRABALHO - PROJETOS DE ESTRUTURAÇÃO URBANA - MEIER -TAQUARA - CAMPO GRANDE	RIO DE JANEIRO	RJ	concurso público nacional
1964 PONTE PEQUENA	SÃO VICENTE	SP	concurso privado
193..7 PONTE SOBRE O RIO CAPIBERIBE	RECIFE	PE	concurso público
1997 PORTAL DA CIDADE	CORUMBÁ	MS	concurso público
1997 PORTAL DA CIDADE	ITUPEVA	SP	concurso público nacional



1935 PORTÃO MONUMENTAL - EXPOSIÇÃO FARROUPILHA	PORTO ALEGRE	RS	concurso público nacional
1925 PORTEIRAS DO BRÁS	SÃO PAULO	SP	concurso
1985 PRAÇA "BENEDITO CALIXTO"- REMODELAÇÃO	SÃO PAULO	SP	concurso privado
1967 PRAÇA "CORONEL SALLES"- REMODELAÇÃO	SÃO CARLOS	SP	concurso público
1986 PRAÇA "DR. GAMA"- REMODELAÇÃO	BIRIGUI	SP	concurso público
1939 PRAÇA DA REPÚBLICA - REMODELAÇÃO	SÃO PAULO	SP	concurso público
1960 PRAÇA DE ESPORTES	SÃO CAETANO DO SUL	SP	concurso privado
1954 PRAÇA MAUÁ - PIER E TERMINAL DE PASSAGEIROS	RIO DE JANEIRO	RJ	concurso público nacional
1958 PRÉ PLANO - CIDADE UNIVERSITÁRIA	PASSO FUNDO	RS	concurso público estadual
1955 PRÉ PLANO DIRETOR	LIVRAMENTO	RS	concurso público estadual
1957 PRÉ PLANO DIRETOR - URBANIZAÇÃO DO DELTA-JACUÍ	DELTA JACUÍ	RS	concurso público estadual
2000 PRÓ CENTRO HISTÓRICO DE CUIABÁ	CUIABÁ	MT	concurso público
1999 PROJETO FORTALEZA ATLÂNTICA 2000 DE RENOVAÇÃO DA ZONA PORTUÁRIA	FORTALEZA	CE	concurso público nacional
2000 PROJETO FORTALEZA ATLÂNTICA 2000	FORTALEZA	CE	concurso público nacional
1974 PROJETO VERGUEIRO - EMURB	SÃO PAULO	SP	concurso privado
1925 PROJETOS PARA CASAS ECONÔMICAS - 2º GRANDE CONCURSO - REVISTA "A CASA"	RIO DE JANEIRO	RJ	concurso público nacional
1936 PRONTO SOCORRO	JUIZ DE FORA	MG	concurso público
193..? QUARTEL DE BOMBEIROS	PORTO ALEGRE	RS	concurso
1965 QUARTEL GENERAL DA 2ª REGIÃO	SÃO PAULO	SP	concurso entre associados do IAB-BA
2000 READEQUAÇÃO DA PAISAGEM URBANA DE PARTE DO MUNICÍPIO	ILHABELA	SP	concurso público nacional
1996 RECICLAGEM DO PRÉDIO DA AGÊNCIA CENTRAL DOS CORREIOS	SÃO PAULO	SP	concurso público nacional
1937 RECONSTITUIÇÃO DO ANTIGO TERRAÇO DO PASSEIO PÚBLICO	RIO DE JANEIRO	RJ	concurso público

1988 RECUPERAÇÃO DE BOSQUE	LONDRINA	PR	concurso público estadual
1989 REESTRUTURAÇÃO DO CENTRO DE BELO HORIZONTE	BELO HORIZONTE	MG	concurso público nacional
1990 REESTRUTURAÇÃO E REVITALIZAÇÃO DO CENTRO DE VITÓRIA	VITÓRIA	ES	concurso público nacional
1933 REFÚGIO PRAÇAS PÚBLICAS	RIO DE JANEIRO	RJ	concurso
1969 REMANEJAMENTO DA ÁREA DO ANTIGO MERCADO MODELO DE ADJACÊNCIAS	SALVADOR	BA	concurso público estadual
1963 REMODELAÇÃO DO CAMPO GRANDE	SALVADOR	BA	concurso público estadual
1921 REMODELAÇÃO E EMBELEZAMENTO - CIDADE DO RIO DE JANEIRO	RIO DE JANEIRO	RJ	concurso aventado inúmeras ocasiões, porém não realizado
1991 RENOVAÇÃO URBANA DO CENTRO DE RIBEIRÃO PRETO	RIBEIRÃO PRETO	SP	concurso público local
1973 RESIDÊNCIA - FRANCISCO BUARQUE DE HOLLANDA	RIO DE JANEIRO	RJ	concurso privado
191...? RESIDÊNCIA - LUPÉRCIO TEIXEIRA DE CAMARGO	SÃO PAULO	SP	concurso privado
1991 REURBANIZAÇÃO DE PRAÇAS PARA TURISMO	SÃO ROQUE	SP	concurso aventado
1932 REURBANIZAÇÃO DE TEREZÓPOLIS	RIO DE JANEIRO	RJ	concurso privado
1990 REURBANIZAÇÃO DO BEXIGA	SÃO PAULO	SP	concurso público nacional
1981 REURBANIZAÇÃO DO VALE DO ANHANGABAÚ	SÃO PAULO	SP	concurso público nacional
1995 REURBANIZAÇÃO PRAÇA DE PONTA NEGRA	NATAL	RN	concurso público nacional
1994 REVITALIZAÇÃO DA ÁREA CENTRAL	POÇOS DE CALDAS	MG	concurso público nacional
1966 SALÃO DE FESTAS - "A HEBRAICA"	SÃO PAULO	SP	concurso privado
1966 SALÃO DE FESTAS - ESPORTE CLUBE SÍRIO	SÃO PAULO	SP	concurso privado
1893 SALVADOR - SANEAMENTO	SALVADOR	BA	concurso público nacional
1983 SAMBÓDROMO	RIO DE JANEIRO	RJ	SARJ solicita concurso em vão
1927 SANTA CASA DE MISERICÓRDIA	ARAÇATUBA	SP	concurso
1954 SANTUÁRIO "SÃO JUDAS TADEU"- COSME VELHO	RIO DE JANEIRO	RJ	concurso privado

1968 SECRETARIA DA AGRICULTURA DO ESTADO DE SÃO PAULO	SÃO PAULO	SP	concurso público nacional
1936 SECRETARIA DE SEGURANÇA PÚBLICA	SALVADOR	BA	concurso público
1987 SEDE - "H. STERN"	SÃO PAULO	SP	concurso privado
1938 SEDE - A.B.I. - ASSOCIAÇÃO BRASILEIRA DE IMPRENSA	RIO DE JANEIRO	RJ	concurso público nacional
1935 SEDE - ABI - ASSOCIAÇÃO BRASILEIRA DE IMPRENSA	RIO DE JANEIRO	RJ	concurso público nacional
1974 SEDE - ACESITA		MG	concurso privado
1981 SEDE - APR - ASSOCIAÇÃO PARANAENSE DE REABILITAÇÃO	CURITIBA	PR	concurso privado
1955 SEDE - ASSOCIAÇÃO ALÉTICA BANCO DO BRASIL	RIO DE JANEIRO	RJ	
1959 SEDE - ASSOCIAÇÃO ATLÉTICA BANCO DO BRASIL	BLUMENAU	SC	concurso
1959 SEDE - ASSOCIAÇÃO ATLÉTICA BANCO DO BRASIL	PORTO ALEGRE	RS	concurso público nacional
1971 SEDE - ASSOCIAÇÃO ATLÉTICA DA BAHIA	SALVADOR	BA	concurso público estadual
1934 SEDE - ASSOCIAÇÃO COMERCIAL DE PORTO ALEGRE	PORTO ALEGRE	RS	concurso público
1990 SEDE - ASSOCIAÇÃO DE ENGENHEIROS E ARQUITETOS DE CUBATÃO	CUBATÃO	SP	concurso público local
1936 SEDE - ASSOCIAÇÃO DOS EMPREGADOS NO COMÉRCIO DO RIO DE JANEIRO	RIO DE JANEIRO	RJ	concurso público nacional
1983 SEDE - ASSOCIAÇÃO DOS ENGENHEIROS AGRÔNOMOS DE RONDÔNIA	PORTO VELHO	RO	concurso público estadual
1985 SEDE - ASSOCIAÇÃO DOS ENGENHEIROS E ARQUITETOS DE MARINGÁ	MARINGÁ	PR	concurso público estadual
1903 SEDE - ASSOCIAÇÃO GERAL DE AUXÍLIOS MUTUOS E.F.C.B.	RIO DE JANEIRO	RJ	concurso público
1974 SEDE - ASSOCIAÇÃO UNIVERSITÁRIA VEIGA FILHO	RIO DE JANEIRO	RJ	concurso privado
1927 SEDE - AUTOMÓVEL CLUBE DE SÃO PAULO	SÃO PAULO	SP	concurso público
1987 SEDE - BAHIA I	BRASÍLIA	DF	concurso público nacional
1972 SEDE - BANCO CENTRAL	BRASÍLIA	DF	concurso público nacional, aventado porém não realizado
1925 SEDE - BANCO COMÉRCIO E INDÚSTRIA DE MINAS GERAIS	BELO HORIZONTE	MG	concurso público

1968 SEDE - BANCO DA LAVOURA DE MINAS GERAIS	SÃO PAULO	SP	concurso
1968 SEDE - BANCO DE DESENVOLVIMENTO DE MINAS GERAIS	BELO HORIZONTE	MG	concurso
1952 SEDE - BANCO DO BRASIL	RIO DE JANEIRO	RJ	concurso privado
1952 SEDE - BANCO DO COMÉRCIO E INDÚSTRIA DE MINAS GERAIS	BELO HORIZONTE	MG	concurso público nacional
1978 SEDE - BANCO DO ESTADO DE SANTA CATARINA	FLORIANÓPOLIS	SC	concurso privado
1959 SEDE - BANCO LONDON & SOUTH AMERICA	SÃO PAULO	SP	concurso privado
1928 SEDE - BANCO NACIONAL DE COMÉRCIO	PORTO ALEGRE	RS	concurso
1988 SEDE - BASFO DO BRASIL S.A	SÃO PAULO	SP	concurso privado
1973 SEDE - BNDE - BANCO NACIONAL DE DESENVOLVIMENTO ECONÔMICO	BRASÍLIA	DF	concurso público nacional
1920 SEDE - BOLSA OFICIAL DO CAFÉ	SANTOS	SP	concurso
1949 SEDE - CAIXA DE APOSENTADORIAS E PENSÕES DO PARANÁ	CURITIBA	PR	concurso
1955 SEDE - CAIXA ECONÔMICA FEDERAL	RIO DE JANEIRO	RJ	concurso privado
1967 SEDE - CAIXA ECONÔMICA FEDERAL DO PARANÁ	CURITIBA	PR	concurso privado
1939 SEDE - CASA DA ITÁLIA	SÃO PAULO	SP	concurso privado
1975 SEDE - CENTRAIS ELÉTRICAS DO SUL DO BRASIL	FLORIANÓPOLIS	SC	concurso
1977 SEDE - CENTRO DE CONTROLE DE TRÁFEGO	SÃO PAULO	SP	concurso privado
1977 SEDE - CENTRO DE TECNOLOGIA MADEIREIRA	SANTAREM	PA	concurso
1977 SEDE - CHESF - CENTRAIS HIDRELÉTRICAS DO SÃO FRANCISCO	SALVADOR	BA	concurso privado
1969 SEDE - CHRYSLER DO BRASIL	SÃO PAULO	SP	concurso privado
1977 SEDE - CIA. ESTADUAL DE GÁS DO ESTADO DO RIO DE JANEIRO	RIO DE JANEIRO	RJ	concurso privado
1953 SEDE - CIRCOLO ITALIANO - EDIFÍCIO ITÁLIA	SÃO PAULO	SP	concurso privado
1954 SEDE - CÍRCULO SOCIAL ISRAELITA	PORTO ALEGRE	RS	concurso público estadual

1969 SEDE - CLUBE ARARAQUARENSE	ARARAQUARA	SP	concurso privado
1962 SEDE - CLUBE DE CAMPO	CASA BRANCA	SP	concurso privado
1904 SEDE - CLUBE DE ENGENHARIA	RIO DE JANEIRO	RJ	concurso privado internacional - sócios do clube de engenharia
1934 SEDE - CLUBE DE ENGENHARIA	RIO DE JANEIRO	RJ	concurso
1947 SEDE - CLUBE DE ENGENHARIA	RIO DE JANEIRO	RJ	concurso público nacional
1946 SEDE - CLUBE HOMS	SÃO PAULO	SP	concurso privado
1936 SEDE - CLUBE MILITAR	RIO DE JANEIRO	RJ	concurso
1958 SEDE - CLUBE PORTUGUÊS	SALVADOR	BA	concurso privado
1975 SEDE - CMTIC	SÃO PAULO	SP	concurso privado
1956 SEDE - COLMEIA	SÃO PAULO	SP	concurso privado
1971 SEDE - CONFEA	BRASÍLIA	DF	concurso público nacional
1914 SEDE - CONSELHO MUNICIPAL	RIO DE JANEIRO	RJ	concurso público nacional
1982 SEDE - CONSTRUTORA METRO	FORTALEZA	CE	concurso público estadual
1957 SEDE - COOPERATIVA DOS FUNCIONÁRIOS DO BANCO DO BRASIL	SÃO PAULO	SP	concurso
1931 SEDE - CORREIOS E TELÉGRAFOS	RIO DE JANEIRO	RJ	concurso
1980 SEDE - CREA 3ª REGIÃO	SALVADOR	BA	concurso público estadual
1974 SEDE - CREA 4ª REGIÃO	BELO HORIZONTE	MG	concurso público estadual
1978 SEDE - CREA 6ª REGIÃO	SÃO PAULO	SP	concurso público nacional
1968 SEDE - CREA 7ª REGIÃO	CURITIBA	PR	concurso público estadual
1980 SEDE - CREA 7ª REGIÃO	CURITIBA	PR	concurso público estadual
1980 SEDE - CREA-DF	BRASÍLIA	DF	concurso público nacional
1996 SEDE - CREA-DF	BRASÍLIA	DF	concurso público nacional



1982 SEDE - CREMERS - CONSELHO REGIONAL DE MEDICINA	PORTO ALEGRE	RS	concurso privado
1981 SEDE - CRM - CIA. RIOGRANDENSE DE MINERAÇÃO	PORTO ALEGRE	RS	concurso privado
1981 SEDE - CRM - PORTARIA MINA CANDIOTA	BAGÉ	RS	concurso privado
1981 SEDE - CRM - PORTARIA MINA LEÃO II	BUTIÁ	RS	concurso privado
1952 SEDE - DEPARTAMENTO DE ESTRADAS DE RODAGEM DE SÃO PAULO	SÃO PAULO	SP	concurso público nacional
1967 SEDE - DEPARTAMENTO FEDERAL DE SEGURANÇA PÚBLICA	BRASÍLIA	DF	concurso público nacional
1962 SEDE - DER	BAURU	SP	concurso
1977 SEDE - DER DO ESTADO DE SANTA CANTARINA	FLORIANÓPOLIS	SC	concurso público nacional
1976 SEDE - EBTU	BRASÍLIA	DF	concurso público nacional
1986 SEDE - EDUCAÇÃO CONTINUADA - FGS	SÃO PAULO	SP	concurso privado
1975 SEDE - ESCOLA DE ADMINISTRAÇÃO FAZENDARIA	BRASÍLIA	DF	concurso privado
1985 SEDE - FÁBRICA DE PELES PÓLO NORTE	SÃO PAULO	SP	concurso privado
1998 SEDE - FAPESP	SÃO PAULO	SP	concurso público nacional
1974 SEDE - FAPESP - FUNDAÇÃO DE AMPARO À PESQUISA DO GOVERNO DO ESTADO DE SÃO PAULO	SÃO PAULO	SP	concurso privado
1976 SEDE - FEBEM	CAMPINAS/BAURU	SP	concurso privado
1981 SEDE - FEE - FUNDAÇÃO DE ECONOMIA E ESTATÍSTICA	PORTO ALEGRE	RS	concurso privado
1980 SEDE - FERROSTAAL			concurso privado
1970 SEDE - FIESP - CIESP - SESI - AVENIDA PAULISTA	SÃO PAULO	SP	concurso público nacional
1981 SEDE - FUNAI	BRASÍLIA	DF	concurso público nacional
1972 SEDE - GESSY LEVER	SÃO PAULO	SP	concurso privado
1980 SEDE - HÍPICA DE RIBEIRÃO PRETO	RIBEIRÃO PRETO	SP	concurso público regional
1982 SEDE - HOTCHIEFF DO BRASIL S.A	SÃO PAULO	SP	concurso privado

1946 SEDE - I.A.B. - SP	SÃO PAULO	SP	concurso entre associados do IAB-SP
1965 SEDE - IAB-BA	SALVADOR	BA	concurso privado
1979 SEDE - IAB-DF	BRASÍLIA	DF	concurso privado
1989 SEDE - IAB-GO	GOIÂNIA	GO	concurso público estadual
1976 SEDE - IAB-MG	BELO HORIZONTE	MG	concurso privado
1958 SEDE - IAB-RJ	RIO DE JANEIRO	RJ	concurso entre associados
1982 SEDE - IAB-RO	PORTO VELHO	RO	concurso público estadual
1960 SEDE - IAB-RS	PORTO ALEGRE	RS	concurso entre associados do IAB-RS
1958 SEDE - IAB-SP - REFORMA	SÃO PAULO	SP	concurso aventado, porém não realizado
1979 SEDE - IBC - FAZENDA TAQUARAL	CAMPINAS	SP	concurso público estadual
1972 SEDE - INDÚSTRIA ETERNIT S.A	GOIÂNIA	GO	concurso privado
1981 SEDE - INDÚSTRIA GESSY-LEVER	SÃO PAULO	SP	concurso privado
1952 SEDE - INSTITUTO DE APOSENTADORIAS E PENSÕES DOS COMERCÍARIOS	RIO DE JANEIRO	RJ	concurso público
1938 SEDE - INSTITUTO DE APOSENTADOS E PENSÕES DOS COMERCÍARIOS	RIO DE JANEIRO	RJ	concurso público nacional
1972 SEDE - INSTITUTO DE ARQUITETOS DO BRASIL - DEPARTAMENTO DE PERNAMBUCO	RECIFE	PE	concurso público estadual
1945 SEDE - INSTITUTO DE ENGENHARIA DE SÃO PAULO	SÃO PAULO	SP	concurso público nacional
1989 SEDE - INSTITUTO DE ENGENHARIA DE SÃO PAULO	SÃO PAULO	SP	concurso privado
1993 SEDE - INSTITUTO DE ENGENHARIA DE SÃO PAULO	SÃO PAULO	SP	concurso privado
1959 SEDE - INSTITUTO DE PREVIDÊNCIA DO ESTADO DE SÃO PAULO	SÃO PAULO	SP	concurso público nacional
1957 SEDE - INSTITUTO DE PREVIDÊNCIA DO ESTADO DO RIO GRANDE DO SUL	PORTO ALEGRE	RS	concurso público estadual
1937 SEDE - INSTITUTO DE PREVIDÊNCIA DO ESTADO DO RIO GRANDE DO SUL	PORTO ALEGRE	RS	concurso público
1930 SEDE - INSTITUTO DOS EMPREGADOS DA E.F. OESTE MINEIRO			concurso

1947 SEDE - INSTITUTO DOS INDUSTRIÁRIOS	RIO DE JANEIRO	RJ	concurso
1974 SEDE - IRB - INSTITUTO DE RESSEGUROS DO BRASIL	RIO DE JANEIRO	RJ	concurso privado
1963 SEDE - ITAJUBA COUNTRY CLUB	ITAJUBA	MG	concurso privado
1972 SEDE - ITEP	RECIFE	PE	concurso privado
1968 SEDE - JÓQUEI CLUBE DE CAMPO GRANDE	CAMPO GRANDE	MT	concurso público nacional
1957 SEDE - JÓQUEI CLUBE DE SÃO PAULO	SÃO PAULO	SP	concurso privado
1971 SEDE - JÓQUEI CLUBE DE SÃO PAULO	SÃO PAULO	SP	concurso privado
1944 SEDE - JÓQUEI CLUBE DO BRASIL - 1º CONCURSO	RIO DE JANEIRO	RJ	concurso público nacional
1947 SEDE - JÓQUEI CLUBE DO BRASIL - 2º CONCURSO	RIO DE JANEIRO	RJ	concurso público nacional
1927 SEDE - JORNAL "A NOITE"	RIO DE JANEIRO	RJ	concurso
1933 SEDE - JORNAL "COLUNA DA HORA"	FORTALEZA	CE	concurso
1936 SEDE - LIGA BRASILEIRA CONTRA A TUBERCULOSE	RIO DE JANEIRO	RJ	concurso
1965 SEDE - MELO TÊNIS CLUBE	RIO DE JANEIRO	RJ	concurso público nacional
1936 SEDE - MINISTÉRIO DA FAZENDA	RIO DE JANEIRO	RJ	concurso público nacional
1935 SEDE - MINISTÉRIO EDUCAÇÃO E SAÚDE PÚBLICA	RIO DE JANEIRO	RJ	concurso público nacional
1967 SEDE - MONTÉPIO DOS SERVIDORES MUNICIPAIS	SALVADOR	BA	concurso público
1974 SEDE - OFICINAS MINAS MÁQUINAS	BELO HORIZONTE	MG	concurso privado
1967 SEDE - PETROBRÁS	RIO DE JANEIRO	RJ	concurso público nacional
1909 SEDE - POLÍCIA CENTRAL	RIO DE JANEIRO	RJ	concurso público
1931 SEDE - POLICLÍNICA	RIO DE JANEIRO	RJ	concurso
1884 SEDE - PRAÇA DO COMÉRCIO	RIO DE JANEIRO	RJ	arquiteto solicita realização de concurso
1963 SEDE - QUARTEL DA 4ª ZONA AÉREA	SÃO PAULO	SP	concurso privado

1977 SEDE - RADIOBRÁS	BRASÍLIA	DF	concurso público nacional
1972 SEDE - SAMAE - SERVIÇO AUTÔNOMO MUNICIPAL DE ÁGUA E ESGOTO	JOINVILLE	SC	concurso privado
1977 SEDE - SBPC - SOCIEDADE BRASILEIRA DE PROGRESSO À CIÊNCIA	SÃO PAULO	SP	concurso público nacional
1995 SEDE - SECOVI	SÃO PAULO	SP	concurso privado
1938 SEDE - SECRETARIA DE AGRICULTURA, INDÚSTRIA E COMÉRCIO E DEPARTAMENTO DE HIGIENE E SAÚDE PÚBLICA	PORTO ALEGRE	RS	concurso público
1968 SEDE - SENGE	RIO DE JANEIRO	RJ	concurso privado
1971 SEDE - SESI	JARAGUÁ DO SUL	SC	concurso privado
1980 SEDE - SESI	RECIFE	PE	concurso
1973 SEDE - SINDICATO DE HOTÉIS E SIMILARES DO ESTADO DE SÃO PAULO	SÃO PAULO	SP	concurso privado
1956 SEDE - SINDICATO DOS DESPACHANTES ADUANEIROS	RIO DE JANEIRO	RJ	concurso
1984 SEDE - SINDICATO DOS METROVIÁRIOS	RIO DE JANEIRO	RJ	concurso privado
1963 SEDE - SINDICATO DOS TRABALHADORES NAS INDÚSTRIAS DE ENERGIA ELÉTRICA DE SÃO PAULO	SÃO PAULO	SP	concurso público nacional
1952 SEDE - SOCIEDADE ALIANÇA DE NOVO HAMBURGO	NOVO HAMBURGO	RS	concurso público estadual
1962 SEDE - SOCIEDADE AMIGOS DO CASSINO	RIO GRANDE	RS	concurso
1951 SEDE - SOCIEDADE DOS AMIGOS DA PRAIA IMBÉ	IMBÉ	RS	
1920 SEDE - SOCIEDADE GERMANIA	PORTO ALEGRE	RS	concurso
1953 SEDE - SOCIEDADE HÍPICA BRASILEIRA - AMPLIAÇÃO	RIO DE JANEIRO	RJ	concurso privado
1973 SEDE - STUDIO BOOK	SÃO PAULO	SP	concurso privado
1966 SEDE - SUDENA - CIDADE UNIVERSITÁRIA	RECIFE	PE	concurso
1962 SEDE - TAGUATINGA COUNTRY CLUB	TAGUATINGA	MG	concurso privado
1972 SEDE - TEBASA	SALVADOR	BA	concurso aventado, porém não realizado
1976 SEDE - TELEMAGON	MANAUS	AM	concurso privado



1970 SEDE - TELESP	SÃO PAULO	SP	concurso privado
1966 SEDE - TÊNIS CLUBE	PRESIDENTE PRUDENTE	SP	concurso público
1979 SEDE - TERRAFOTO	EMBU	SP	concurso público nacional
1971 SEDE - TRIBUNAL DE CONTAS DA PREFEITURA DE SÃO PAULO	SÃO PAULO	SP	concurso privado
1988 SEDE - TRIBUNAL DE CONTAS E PRÉDIO ADMINISTRATIVO - PMRJ	RIO DE JANEIRO	RJ	concurso público nacional
1960 SEDE - VASP	BRASÍLIA	DF	concurso
1944 SEDE - VIAÇÃO FÉRREA DO ESTADO DO RIO GRANDE DO SUL	PORTO ALEGRE	RS	concurso público nacional
1976 SEDE ADMINISTRATIVA - PORTO DE ARATU	ARATU	BA	concurso público estadual
1958 SEDE DE CAMPO - INSTITUTO DE ENGENHARIA DE SÃO PAULO	SÃO PAULO	SP	concurso
1961 SEDE DE CAMPO - JÓQUEI CLUBE DE SÃO PAULO	CAMPINAS	SP	concurso público nacional
1962 SEDE DE CAMPO - SANTA MÔNICA CLUBE DE CAMPO	CURITIBA	PR	concurso privado
1959 SEDE ESPORTIVA - CAXANGA GOLF CLUB		PE	concurso
1958 SEDE ESPORTIVA - CLUBE MILITAR	RIO DE JANEIRO	RJ	concurso público estadual
1959 SEDE ESPORTIVA - IATE CLUBE DE LONDRINA	LONDRINA	PR	concurso público nacional
1960 SEDE ESPORTIVA - SOCIEDADE HÍPICA PAULISTA	SÃO PAULO	SP	concurso privado
1971 SEDE GERENCIAL - INDÚSTRIAS ETERNIT S.A	SÃO PAULO	SP	concurso privado
1990 SEDE REGIONAL DOS CORREIOS	VITÓRIA	ES	concurso público regional
1971 SEDE SOCIAL - CLUBE COMERCIAL - REFORMA	SANTANA DO LIVRAMENTO	RS	concurso
1963 SEDE SOCIAL - CLUBE DA ORLA	GUARUJÁ	SP	concurso privado
1960 SEDE SOCIAL - CLUBE HARMONIA - 1º CONCURSO	SÃO PAULO	SP	concurso privado
1964 SEDE SOCIAL - CLUBE HARMONIA - 2º CONCURSO	SÃO PAULO	SP	concurso público nacional
1964 SEDE SOCIAL - CLUBE SÍRIO LIBANÊS	SANTOS	SP	concurso público nacional



1963 SEDE SOCIAL - CLUBE XV	SANTOS	SP	concurso público nacional
1963 SEDE SOCIAL - ESPORTE CLUBE ARAMAÇÃO	SANTO ANDRÉ	SP	concurso
1954 SEDE SOCIAL - ESPORTE CLUBE PINHEIROS	SÃO PAULO	SP	concurso privado
1963 SEDE SOCIAL - ESPORTE CLUBE PINHEIROS	SÃO PAULO	SP	concurso
1963 SEDE SOCIAL - JÓQUEI CLUBE DE GOIÁS	GOIÂNIA	GO	concurso público nacional
1959 SEDE SOCIAL - JÓQUEI CLUBE DE SÃO PAULO - LARGO DO OUVIDOR	SÃO PAULO	SP	concurso privado
1967 SEDE SOCIAL - NIPPON COUNTRY CLUB			concurso privado
1963 SEDE SOCIAL - SESI	RIO DE JANEIRO	RJ	concurso privado
1956 SEDE SOCIAL E SALÃO DE FESTAS - ESPORTE CLUBE PINHEIROS	SÃO PAULO	SP	concurso privado
1931 SEDE - TÊNIS CLUBE PAULISTA	SÃO PAULO	SP	concurso privado
1981 SEDES - 17 MICRO REGIÕES - INSTITUTO DE PREVIDÊNCIA	CURITIBA	PR	concurso público estadual aventado, porém não realizado
1976 SEDES REGIONAIS - ERPLAN	SÃO PAULO	SP	concurso público nacional
1949 SENADO FEDERAL	RIO DE JANEIRO	RJ	concurso público nacional
1955 SENADO FEDERAL	RIO DE JANEIRO	RJ	concurso público nacional
1962 SESI - ESCOLA PRIMÁRIA E CENTRO SOCIAL	RIO DE JANEIRO	RJ	concurso público nacional
1967 SETOR ESPORTIVO - "A HEBRAICA"	SÃO PAULO	SP	concurso privado
1964 SINAGOGA	SANTO ANDRÉ	SP	concurso público nacional
1954 SINAGOGA E SEDE SOCIAL - CONGREGAÇÃO ISRAELITA DE SÃO PAULO SÃO PAULO	SÃO PAULO	SP	concurso privado
1923 SOLAR BRASILEIRO	RIO DE JANEIRO	RJ	concurso - associados do Instituto Brasileiro de Arquitetos
1960 TEATRO TUCA DA PUC-SP	SÃO PAULO	SP	concurso privado
1924 TEATRO "28 DE SETEMBRO"	PORTO ALEGRE	RS	concurso público
1981 TEATRO "CHICO NUNES"- REFORMA	BELO HORIZONTE	MG	concurso público estadual

1948 TEATRO "GUAIRA"	CURITIBA	PR	concurso público nacional
1964 TEATRO "HORA DA CRIANÇA"	SALVADOR	BA	concurso privado
1897 TEATRO "JOSÉ DE ALENCAR"	FORTALEZA	CE	concurso público internacional
1881 TEATRO AMAZONAS	MANAUS	AM	concurso público
1870 TEATRO DA PAZ	BELÉM	PA	concurso público
1857 TEATRO DE ÓPERA LÍRICO	RIO DE JANEIRO	RJ	concurso público internacional
1904 TEATRO MUNICIPAL	RIO DE JANEIRO	RJ	concurso público nacional
1907 TEATRO MUNICIPAL	JAÚ	SP	concurso público
1964 TEATRO MUNICIPAL	PIRACICABA	SP	concurso privado
1966 TEATRO MUNICIPAL	PORTO ALEGRE	BA	concurso público
1966 TEATRO MUNICIPAL	CAMPINAS	SP	concurso público nacional
1929 TEATRO SÃO PEDRO	RIO DE JANEIRO	RJ	concurso
1949 TEATROS	RIO DE JANEIRO	RJ	concurso público
1968 TERMINAL RODOVIÁRIO	SALVADOR	BA	concurso privado
1976 TERMINAL RODOVIÁRIO DE PASSAGEIROS	FLORIANÓPOLIS	SC	concurso público nacional
1977 TERMINAL RODOVIÁRIO DE PASSAGEIROS	JOÃO PESSOA	PB	concurso
1953 TORRE DO RELÓGIO - CIDADE UNIVERSITÁRIA - USP	SÃO PAULO	SP	concurso entre os professores da FAU USP
1992 TRATAMENTO PLÁSTICO EXTERNO - SEDE CREA-SP	SÃO PAULO	SP	concurso público estadual
1987 TRIBUNAL DE JUSTIÇA - ESTADO DA BAHIA	SALVADOR	BA	concurso privado
1947 TRIBUNAS SOCIAIS - JÓQUEI CLUBE DO RIO GRANDE DO SUL	PORTO ALEGRE	RS	concurso privado
1979 TURI-CENTER - PRAIA DO CANTO	VITÓRIA	ES	concurso privado
1987 UNIDADE DE EMERGÊNCIA - HOSPITAL GERAL DE FORTALEZA	FORTALEZA	CE	concurso público estadual

---

1928 UNIVERSIDADE DE MINAS GERAIS - EDIFÍCIO CENTRAL	BELO HORIZONTE MG		concurso público nacional
1990 URBANIZAÇÃO DA CURVA DO JUREMA	VITÓRIA	ES	concurso público regional
1996 VALORIZAÇÃO URBANA DA AVENIDA PAULISTA	SÃO PAULO	SP	concurso público nacional
1889 VARZEA DO CARMO - SANEAMENTO E EMBELEZAMENTO	SÃO PAULO	SP	concurso público
1945 VESTIÁRIOS DE TÊNIS - ESPORTE CLUBE PINHEIROS	SÃO PAULO	SP	concurso privado
1926 VIADUTO - CRUZAMENTO AVENIDAS: BORGES DE MEDEIROS E DUQUE DE CAXIAS	PORTO ALEGRE	RS	concurso público
1931 VIADUTO "BOA VISTA"	SÃO PAULO	SP	concurso público
1939 VIADUTO "GENERAL OLÍMPIO DA SILVEIRA" - PACAEMBÚ	SÃO PAULO	SP	concurso público
1935 VIADUTO DO BRÁS	SÃO PAULO	SP	concurso público nacional
1935 VIADUTO DO CHÁ - ANHANGABAÚ	SÃO PAULO	SP	concurso público nacional
1893 VILAS OPERÁRIAS	SÃO PAULO	SP	concurso público
1930 VILAS OPERÁRIAS	RIO DE JANEIRO	RJ	concurso público nacional

---

INDICE  
TIPOLOGICO

---

**CONCURSO - ASSOCIADOS IAB**

1921 EXPOSIÇÃO COMEMORATIVA DO CENTENÁRIO DA INDEPENDÊNCIA EM 1922 - VÁRIOS PAVILHÕES	RIO DE JANEIRO	RJ	concurso - iab
1921 HABITAÇÃO BRASILEIRA - PRÊMIO ANUAL "HEITOR DE MELLO"	RIO DE JANEIRO	RJ	concurso - iab
1921 PASSEIO PÚBLICO - RESTAURANTE ENVIDRAÇADO	RIO DE JANEIRO	RJ	concurso - iab
1923 SOLAR BRASILEIRO	RIO DE JANEIRO	RJ	concurso - iab
1946 SEDE - I.A.B. - SP	SÃO PAULO	SP	concurso - iab
1960 SEDE - IAB-RS	PORTO ALEGRE	RS	concurso - iab
1965 QUARTEL GENERAL DA 2ª REGIÃO	SÃO PAULO	SP	concurso - iab
<b>CONCURSO PÚBLICO INTERNACIONAL</b>			
1857 TEATRO DE ÓPERA LÍRICO	RIO DE JANEIRO	RJ	concurso público internacional
1872 GABINETE PORTUGUÊS DE LEITURA	RIO DE JANEIRO	RJ	concurso público internacional
1891 MONUMENTO À REPÚBLICA	BELÉM	PA	concurso público internacional
1897 TEATRO "JOSÉ DE ALENCAR"	FORTALEZA	CE	concurso público internacional
1903 AVENIDA CENTRAL - FACHADAS	RIO DE JANEIRO	RJ	concurso público internacional
1908 PALÁCIO GOVERNAMENTAL	PORTO ALEGRE	RS	concurso público internacional
1909 MONUMENTO - FUNDAÇÃO DA CIDADE DE SÃO PAULO	SÃO PAULO	SP	concurso público internacional
1910 FACULDADE DE MEDICINA	RIO DE JANEIRO	RJ	concurso público internacional
1916 CATEDRAL METROPOLITANA	PORTO ALEGRE	RS	concurso público internacional
1919 MERCADO MUNICIPAL CENTRAL	SÃO PAULO	SP	concurso público internacional
1920 MONUMENTO - CENTENÁRIO DA INDEPENDÊNCIA - IPIRANGA	SÃO PAULO	SP	concurso público internacional
1922 MONUMENTO COMEMORATIVO DA PROCLAMAÇÃO DA REPÚBLICA	RIO DE JANEIRO	RJ	concurso público internacional
1966 PLANO DE DESENVOLVIMENTO INTEGRADO	FEIRA DE SANTANA	BA	concurso público internacional
192..? MONUMENTO AOS ANDRADAS	SANTOS	SP	concurso público internacional



## CONCURSO PÚBLICO NACIONAL

1872 FRONTISPÍCIO - IGREJA MATRIZ NOVA	CAMPINAS	SP	concurso público nacional
1876 MONUMENTO DO IPIRANGA	SÃO PAULO	SP	concurso público nacional
1879 HOSPITAL DA IRMANDADE DE MISERICÓRDIA DE SÃO PAULO	SÃO PAULO	SP	concurso público nacional
1884 OBRAS COMEMORATIVAS DO SUCESSO HISTÓRICO DO IPIRANGA - MONUMENTO NA COLINA DO IPIRANGA E ESCOLA NO CAMPO DA LUZ	SÃO PAULO	SP	concurso público nacional
1887 MONUMENTO - JOSÉ BONIFÁCIO	SÃO PAULO	SP	concurso público nacional
1893 SALVADOR - SANEAMENTO	SALVADOR	BA	concurso público nacional
1894 MERCADOS	SALVADOR	BA	concurso público nacional
1901 IGREJA MATRIZ	RIBEIRÃO PRETO	SP	concurso público nacional
1904 TEATRO MUNICIPAL	RIO DE JANEIRO	RJ	concurso público nacional
1905 PALÁCIO - CONGRESSO NACIONAL	RIO DE JANEIRO	RJ	concurso público nacional
1913 PALÁCIO DA JUSTIÇA	CURITIBA	PR	concurso público nacional
1914 SEDE - CONSELHO MUNICIPAL	RIO DE JANEIRO	RJ	concurso público nacional
1921 PALÁCIO DA JUSTIÇA	RIO DE JANEIRO	RJ	concurso público nacional
1922 FUTURA CAPITAL DO BRASIL	RIO DE JANEIRO	RJ	concurso público nacional
1922 PAÇO MUNICIPAL	SÃO PAULO	SP	concurso público nacional
1925 PAVILHÃO DO BRASIL - EXPOSIÇÃO DE FILADELFA - E.U.A	RIO DE JANEIRO	RJ	concurso público nacional
1925 PROJETOS PARA CASAS ECONÔMICAS - 2º GRANDE CONCURSO - REVISTA "A CASA"	RIO DE JANEIRO	RJ	concurso público nacional
1926 EDIFICAÇÕES DE ESTILO - PROMOÇÃO DA REVISTA "CONSTRUÇÃO MODERNA"	RIO DE JANEIRO	RJ	concurso público nacional
1927 ITAMARATI - BIBLIOTECA E MAPOTECA	RIO DE JANEIRO	RJ	concurso público nacional
1928 EMBAIXADA DA ARGENTINA	RIO DE JANEIRO	RJ	concurso público nacional
1928 PALÁCIO PRESIDENCIAL - ESTADO DE SÃO PAULO	SÃO PAULO	SP	concurso público nacional

1928 PAVILHÃO BRASILEIRO - EXPOSIÇÃO IBERO AMERICANA - SERVILHA - ESPANHA	RIO DE JANEIRO	RJ	concurso público nacional
1928 UNIVERSIDADE DE MINAS GERAIS - EDIFÍCIO CENTRAL	BELO HORIZONTE	MG	concurso público nacional
1929 PALÁCIO DO CONGRESSO ESTADUAL	SÃO PAULO	SP	concurso público nacional
1929 PERSPECTIVAS DE CASAS - PROMOÇÃO DA REVISTA "ARCHITECTURA E CONSTRUÇÕES"	SÃO PAULO	SP	concurso público nacional
1930 VILAS OPERÁRIAS	RIO DE JANEIRO	RJ	concurso público nacional
1931 MONUMENTO COMEMORATIVO - REVOLUÇÃO OUTUBRO DE 1930	RIO DE JANEIRO	RJ	concurso público nacional
1932 ABRIGOS - ESPERA DE BONDES	SÃO PAULO	SP	concurso público nacional
1934 CASA PARA "WEEK END" - 1º CONCURSO DA "REVISTA DE ARQUITETURA"	RIO DE JANEIRO	RJ	concurso público nacional
1935 PORTÃO MONUMENTAL - EXPOSIÇÃO FARROUPILHA	PORTO ALEGRE	RS	concurso público nacional
1935 SEDE - ABI - ASSOCIAÇÃO BRASILEIRA DE IMPRENSA	RIO DE JANEIRO	RJ	concurso público nacional
1935 SEDE - MINISTÉRIO EDUCAÇÃO E SAÚDE PÚBLICA	RIO DE JANEIRO	RJ	concurso público nacional
1935 VIADUTO DO BRÁS	SÃO PAULO	SP	concurso público nacional
1935 VIADUTO DO CHÁ - ANHANGABAÚ	SÃO PAULO	SP	concurso público nacional
1936 SEDE - ASSOCIAÇÃO DOS EMPREGADOS NO COMÉRCIO DO RIO DE JANEIRO	RIO DE JANEIRO	RJ	concurso público nacional
1936 SEDE - MINISTÉRIO DA FAZENDA	RIO DE JANEIRO	RJ	concurso público nacional
1937 ESTAÇÃO DE HIDRO AVIÕES - AEROPORTO SANTOS DUMONT	RIO DE JANEIRO	RJ	concurso público nacional
1937 ESTAÇÃO DE PASSAGEIROS - AEROPORTO SANTOS DUMONT	RIO DE JANEIRO	RJ	concurso público nacional
1937 MONUMENTO E MAUSOLÉU - SOLDADO CONSTITUCIONALISTA DE 1932	SÃO PAULO	SP	concurso público nacional
1938 PALÁCIO DA JUSTIÇA	RIO DE JANEIRO	RJ	concurso público nacional
1938 PAVILHÃO DO BRASIL - FEIRA MUNDIAL DE NOVA YORK - E.U.A.	RIO DE JANEIRO	RJ	concurso público nacional
1938 SEDE - A.B.I. - ASSOCIAÇÃO BRASILEIRA DE IMPRENSA	RIO DE JANEIRO	RJ	concurso público nacional
1938 SEDE - INSTITUTO DE APOSENTADOS E PENSÕES COMERCIÁRIOS	RIO DE JANEIRO	RJ	concurso público nacional

1939 PAÇO MUNICIPAL	SÃO PAULO	SP	concurso público nacional
1941 ESTÁDIO NACIONAL - ESCOLA NACIONAL DE EDUCAÇÃO FÍSICA E ANEXOS	RIO DE JANEIRO	RJ	concurso público nacional
1942 ITAMARATI - ALA DIREITA DO PALÁCIO	RIO DE JANEIRO	RJ	concurso público nacional
1943 PANTÃO DA LAPA	LAPA	PR	concurso público nacional
1944 CASA DE VERANEIO - CIA. QUITANDINHA S.A	PETRÓPOLIS	RJ	concurso público nacional
1944 SEDE - JÓQUEI CLUBE DO BRASIL - 1º CONCURSO	RIO DE JANEIRO	RJ	concurso público nacional
1944 SEDE - VIAÇÃO FÉRREA DO ESTADO DO RIO GRANDE DO SUL.	PORTO ALEGRE	RS	concurso público nacional
1945 SEDE - INSTITUTO DE ENGENHARIA DE SÃO PAULO	SÃO PAULO	SP	concurso público nacional
1947 SEDE - CLUBE DE ENGENHARIA	RIO DE JANEIRO	RJ	concurso público nacional
1947 SEDE - JÓQUEI CLUBE DO BRASIL - 2º CONCURSO	RIO DE JANEIRO	RJ	concurso público nacional
1948 TEATRO "GUAIRA"	CURITIBA	PR	concurso público nacional
1949 CÂMARA DOS VEREADORES - EDIFÍCIO ANEXO	RIO DE JANEIRO	RJ	concurso público nacional
1949 MONUMENTO "RUI BARBOSA" - 1º CONCURSO	RIO DE JANEIRO	RJ	concurso público nacional
1949 SENADO FEDERAL	RIO DE JANEIRO	RJ	concurso público nacional
1951 NOVAS INSTALAÇÕES - JÓQUEI CLUBE DO RIO GRANDE DO SUL.	PORTO ALEGRE	RS	concurso público nacional
1952 MONUMENTO "RUI BARBOSA" - 2º CONCURSO	RIO DE JANEIRO	RJ	concurso público nacional
1952 PAÇO MUNICIPAL	SÃO PAULO	SP	concurso público nacional
1952 PALÁCIO DA JUSTIÇA	PORTO ALEGRE	RS	concurso público nacional
1952 SEDE - BANCO DO COMÉRCIO E INDÚSTRIA DE MINAS GERAIS	BELO HORIZONTE	MG	concurso público nacional
1952 SEDE - DEPARTAMENTO DE ESTRADAS DE RODAGEM DE SÃO PAULO	SÃO PAULO	SP	concurso público nacional
1953 MONUMENTO "ARMANDO DE SALLES OLIVEIRA"	SÃO PAULO	SP	concurso público nacional
1954 PRAÇA MAUÁ - PIER E TERMINAL DE PASSAGEIROS	RIO DE JANEIRO	RJ	concurso público nacional

1955 SENADO FEDERAL	RIO DE JANEIRO	RJ	concurso público nacional
1956 FACULDADE DE DIREITO - UFBA	SALVADOR	BA	concurso público nacional
1956 MONUMENTO - MÃES	BELO HORIZONTE	MG	concurso público nacional
1956 MONUMENTO - MORTOS DA 2ª GUERRA MUNDIAL	RIO DE JANEIRO	RJ	concurso público nacional
1957 ASSEMBLÉIA LEGISLATIVA	FLORIANÓPOLIS	SC	concurso público nacional
1957 CASA DO TRABALHADOR	SÃO PAULO	SP	concurso público nacional
1957 PAÇO MUNICIPAL E PARQUE CENTRAL	CAMPINAS	SP	concurso público nacional
1957 PLANO PILOTO - NOVA CAPITAL FEDERAL - BRASÍLIA	RIO DE JANEIRO	RJ	concurso público nacional
1958 ASSEMBLÉIA LEGISLATIVA DO ESTADO DO RIO GRANDE DO SUL	PORTO ALEGRE	RS	concurso público nacional
1958 ESTÁDIO MUNICIPAL	SANTO ANDRÉ	SP	concurso público nacional
1958 GINÁSIO DE ESPORTES - CLUBE ATLÉTICO PAULISTANO	SÃO PAULO	SP	concurso público nacional
1958 MONUMENTO - AOS CAMPEÕES DO MUNDO	RIO DE JANEIRO	RJ	concurso público nacional
1959 CENTRO EVANGÉLICO	PORTO ALEGRE	RS	concurso público nacional
1959 SEDE - ASSOCIAÇÃO ATLÉTICA BANCO DO BRASIL	PORTO ALEGRE	RS	concurso público nacional
1959 SEDE - INSTITUTO DE PREVIDÊNCIA DO ESTADO DE SÃO PAULO	SÃO PAULO	SP	concurso público nacional
1959 SEDE ESPORTIVA - IATE CLUBE DE LONDRINA	LONDRINA	PR	concurso público nacional
1961 ASSEMBLÉIA LEGISLATIVA	SÃO PAULO	SP	concurso público nacional
1961 CASA MÍNIMA	BRASÍLIA	DF	concurso público nacional
1961 IGREJA E ESCOLA - INSTITUTO CONCÓRDIA DE SÃO LEOPOLDO	SÃO LEOPOLDO	RS	concurso público nacional
1961 MONUMENTO "PEDRO DE TOLEDO" - IBIRAPUERA	SÃO PAULO	SP	concurso público nacional
1961 SEDE DE CAMPO - JÓQUEI CLUBE DE SÃO PAULO	CAMPINAS	SP	concurso público nacional
1962 ASSEMBLÉIA LEGISLATIVA - 1º CONCURSO	BELO HORIZONTE	MG	concurso público nacional



1962 PEDRA DA MORENINHA - ILHA DE PAQUETÁ	RIO DE JANEIRO	RJ	concurso público nacional
1962 SESI - ESCOLA PRIMÁRIA E CENTRO SOCIAL	RIO DE JANEIRO	RJ	concurso público nacional
1963 ASSEMBLÉIA LEGISLATIVA - 2º CONCURSO	BELO HORIZONTE	MG	concurso público nacional
1963 SEDE - SINDICATO DOS TRABALHADORES NAS INDÚSTRIAS DE ENERGIA ELÉTRICA DE SÃO PAULO	SÃO PAULO	SP	concurso público nacional
1963 SEDE SOCIAL - CLUBE XV	SANTOS	SP	concurso público nacional
1963 SEDE SOCIAL - JÓQUEI CLUBE DE GOIÁS	GOIÂNIA	GO	concurso público nacional
1964 CENTRO COMERCIAL - PORTÃO	CURITIBA	PR	concurso público nacional
1964 FACULDADE DE FILOSOFIA	PRESIDENTE PRUDENTE	SP	concurso público nacional
1964 HOSPITAL - SERVIDORES DO ESTADO DE PERNAMBUCO	RECIFE	PE	concurso público nacional
1964 MONUMENTO - ALUSIVO À FUNDAÇÃO DE GOIÂNIA	GOIÂNIA	GO	concurso público nacional
1964 SEDE SOCIAL - CLUBE HARMONIA - 2º CONCURSO	SÃO PAULO	SP	concurso público nacional
1964 SEDE SOCIAL - CLUBE SÍRIO LIBANÊS	SANTOS	SP	concurso público nacional
1964 SINAGOGA	SANTO ANDRÉ	SP	concurso público nacional
1965 CLUBE DE CAMPO E SEDE DE CONGRESSOS - ASSOCIAÇÃO PAULISTA DE MEDICINA	SÃO PAULO	SP	concurso público nacional
1965 SEDE - MELO TÊNIS CLUBE	RIO DE JANEIRO	RJ	concurso público nacional
1966 CRISPTA DE CASTRO ALVES	SALVADOR	BA	concurso público nacional
1966 TEATRO MUNICIPAL	CAMPINAS	SP	concurso público nacional
1967 ASSEMBLÉIA LEGISLATIVA	SALVADOR	BA	concurso público nacional
1967 MERCADO CENTRAL	PORTO ALEGRE	BA	concurso público nacional
1967 PALÁCIO DA JUSTIÇA	FLORIANÓPOLIS	SC	concurso público nacional
1967 SEDE - DEPARTAMENTO FEDERAL DE SEGURANÇA PÚBLICA	BRASÍLIA	DF	concurso público nacional
1967 SEDE - PETROBRÁS	RIO DE JANEIRO	RJ	concurso público nacional



1968 BIBLIOTECA CENTRAL	SALVADOR	BA	concurso público nacional
1968 CENTRO UNIVERSITÁRIO	CUIABÁ	MT	concurso público nacional
1968 HOTEL	JUAZEIRO	BA	concurso público nacional
1968 MONUMENTO - MORTOS DO ATLÂNTICO SUL	SALVADOR	BA	concurso público nacional
1968 PENITENCIÁRIA	RIO DE JANEIRO	RJ	concurso público nacional
1968 SECRETARIA DA AGRICULTURA DO ESTADO DE SÃO PAULO	SÃO PAULO	SP	concurso público nacional
1968 SEDE - JÓQUEI CLUBE DE CAMPO GRANDE	CAMPO GRANDE	MT	concurso público nacional
1969 PAVILHÃO DO BRASIL - EXPO 70 - OSAKA, JAPÃO	RIO DE JANEIRO	RJ	concurso público nacional
1969 PLANO PILOTO - PARQUE DE EXPOSIÇÕES DO ESTADO DO RIO GRANDE DO SUL	PORTO ALEGRE	RRS	concurso público nacional
1970 AGÊNCIA FILIAL - BANCO DO BRASIL	CAXIAS DO SUL	RS	concurso público nacional
1970 ESTÁDIO - FEDERAÇÃO PARANAENSE DE FUTEBOL	CURITIBA	PR	concurso público nacional
1970 MONUMENTO - FORÇAS EXPEDICIONÁRIAS BRASILEIRAS	SÃO PAULO	SP	concurso público nacional
1970 NÚCLEO RECREATIVO - SESC-ARGB	RIO DE JANEIRO	RJ	concurso público nacional
1970 SEDE - FIESP - CIESP - SESI - AVENIDA PAULISTA	SÃO PAULO	SP	concurso público nacional
1971 AGRO-VILAS TRANS-AMAZÔNICAS - PLANEJAMENTO - INCRA	BRASÍLIA	DF	concurso público nacional
1971 CASA "EDGAR SANTOS"	SALVADOR	BA	concurso público nacional
1971 CASA DA MOEDA	RIO DE JANEIRO	RJ	concurso público nacional
1971 CLUBE DE REGATAS "SALDANHA DA GAMA"	SANTOS	SP	concurso público nacional
1971 PARQUE NACIONAL DOS GUARARAPES - ENTRADA MONUMENTAL E MONUMENTO PRINCIPAL	JABOATÃO	PE	concurso público nacional
1971 SEDE - CONFEA	BRASÍLIA	DF	concurso público nacional
1972 MONUMENTO - AO IMIGRANTE ITALIANO	SANTO ANDRÉ	SP	concurso público nacional
1973 ABRIGOS - FISCALIZAÇÃO FRONTEIRAS INTERNACIONAIS	BRASÍLIA	DF	concurso público nacional

1973 HOTEL - PARQUE KNOOR - VARIG	GRAMADO	RS	concurso público nacional
1973 SEDE - BNDE - BANCO NACIONAL DE DESENVOLVIMENTO ECONÔMICO	BRASÍLIA	DF	concurso público nacional
1974 PLANO URBANÍSTICO - ALAGADOS	SALVADOR	BA	concurso público nacional
1976 CENTRO DE CONVENÇÕES E EXPOSIÇÕES	SALVADOR	BA	concurso público nacional
1976 SEDE - EBTU	BRASÍLIA	DF	concurso público nacional
1976 SEDES REGIONAIS - ERPLAN	SÃO PAULO	SP	concurso público nacional
1976 TERMINAL RODOVIÁRIO DE PASSAGEIROS	FLORIANÓPOLIS	SC	concurso público nacional
1977 CENTRO DE CIÊNCIAS EXATAS E DA NATUREZA - UFPE	RECIFE	PE	concurso público nacional
1977 CENTRO DE CONVENÇÕES E EXPOSIÇÕES	RECIFE	PE	concurso público nacional
1977 HABITAÇÃO - IDÉIAS SOBRE - BNH	SALVADOR	BA	concurso público nacional
1977 PAÇO MUNICIPAL	PONTA GROSSA	PR	concurso público nacional
1977 PAÇO MUNICIPAL	FLORIANÓPOLIS	SC	concurso público nacional
1977 SEDE - DER DO ESTADO DE SANTA CANTARINA	FLORIANÓPOLIS	SC	concurso público nacional
1977 SEDE - RADIOBRÁS	BRASÍLIA	DF	concurso público nacional
1977 SEDE - SBPC - SOCIEDADE BRASILEIRA DE PROGRESSO À CIÊNCIA	SÃO PAULO	SP	concurso público nacional
1978 ESCOLA NAVAL - ILHA DE VILLEGaignon - REFORMA	RIO DE JANEIRO	RJ	concurso público nacional
1978 SEDE - CREA 6ª REGIÃO	SÃO PAULO	SP	concurso público nacional
1979 HABITAÇÃO - BRASILIT - 1º CONCURSO	SÃO PAULO	SP	concurso público nacional
1979 SEDE - TERRAFOTO	EMBU	SP	concurso público nacional
1980 HOTEL DE TURISMO - TERRACAP	BRASÍLIA	DF	concurso público nacional
1980 SEDE - CREA-DF	BRASÍLIA	DF	concurso público nacional
1981 HABITAÇÃO - BRASILIT - 2º CONCURSO	SÃO PAULO	SP	concurso público nacional

1981 MONUMENTO PADRE ANCHIETA - PICO DO JARAGUÁ	SÃO PAULO	SP	concurso público nacional
1981 REURBANIZAÇÃO DO VALE DO ANHANGABAÚ	SÃO PAULO	SP	concurso público nacional
1981 SEDE - FUNAI	BRASÍLIA	DF	concurso público nacional
1984 BIBLIOTECA PÚBLICA	RIO DE JANEIRO	RJ	concurso público nacional
1984 MEMORIAL "GETÚLIO VARGAS"	RIO DE JANEIRO	RJ	concurso público nacional
1985 CENTRO DE CULTURA E LAZER - SESC	NOVA IGUAÇU	RJ	concurso público nacional
1985 HABITAÇÃO - BRASILIT - 3º CONCURSO	SÃO PAULO	SP	concurso público nacional
1987 SEDE - BAHÁ' I	BRASÍLIA	DF	concurso público nacional
1988 COBERTURA - TELHADOS PAIVA	SÃO PAULO	SP	concurso público nacional
1988 HABITAÇÃO POPULAR - SISTEMAS AMBIENTAIS INTEGRADOS	BELO HORIZONTE	MG	concurso público nacional
1988 PLANO URBANÍSTICO - REINO ANIMAL DE PITUAÇU	SALVADOR	BA	concurso público nacional
1988 SEDE - TRIBUNAL DE CONTAS E PRÉDIO ADMINISTRATIVO - PMRJ	RIO DE JANEIRO	RJ	concurso público nacional
1989 ASSEMBLÉIA LEGISLATIVA - DISTRITO FEDERAL	BRASÍLIA	DF	concurso público nacional
1989 HABITAÇÃO POPULAR - SEHAB-COHAB	SÃO PAULO	SP	concurso público nacional
1989 IGREJA MATRIZ	CERQUEIRA CÉSAR	SP	concurso público nacional
1989 MONUMENTO - À LIBERDADE - PRAÇA PANAMERICANA	SÃO PAULO	SP	concurso público nacional
1989 PARQUE DO INGÁ - REVITALIZAÇÃO	MARINGÁ	PR	concurso público nacional
1989 REESTRUTURAÇÃO DO CENTRO DE BELO HORIZONTE	BELO HORIZONTE	MG	concurso público nacional
1990 ESTAÇÃO DE PESQUISA "FERREIRA PENA" - MUSEU GOELDI	BELÉM	PA	concurso público nacional
1990 ESTAÇÃO RODOVIÁRIA	SÃO JOSÉ DO RIO PRETO	SP	concurso público nacional
1990 MUSEU DE ARTE DE BELO HORIZONTE	BELO HORIZONTE	MG	concurso público nacional
1990 NOVO NÚCLEO URBANO	CAMPINAS	SP	concurso público nacional

1990 PARQUE ECOLÓGICO GUARAPIRANGA	SÃO PAULO	SP	concurso público nacional
1990 PLANO URBANÍSTICO - ORLA MARÍTIMA DO RIO DE JANEIRO	RIO DE JANEIRO	RJ	concurso público nacional
1990 REESTRUTURAÇÃO E REVITALIZAÇÃO DO CENTRO DE VITÓRIA	VITÓRIA	ES	concurso público nacional
1990 REURBANIZAÇÃO DO BEXIGA	SÃO PAULO	SP	concurso público nacional
1991 CENTRO DE CULTURA E LAZER - SESC	SÃO GONÇALO	RJ	concurso público nacional
1991 ESCOLA TEMPO INTEGRAL - FUNDEPAR	CURITIBA	PR	concurso público nacional
1991 FACULDADE DE MEDICINA DE BOTUCATU - SEDE ADMINISTRATIVA E ATIVIDADES DE DOCÊNCIA - UNESP	BOTUCATU	SP	concurso público nacional
1991 PAÇO MUNICIPAL	OSASCO	SP	concurso público nacional
1991 PARQUE DE ITAIPAVA	PETRÓPOLIS	RJ	concurso público nacional
1991 PARQUE ECOLÓGICO NORTE	BRASÍLIA	DF	concurso público nacional
1991 PARQUE GUARACIABA - ESTUDO PRELIMINAR	SANTO ANDRÉ	SP	concurso público nacional
1991 PAVILHÃO DO BRASIL - FEIRA UNIVERSAL DE SEVILHA - ESPANHA	BRASÍLIA	DF	concurso público nacional
1992 ARQUITETURA PAISAGÍSTICA	PALMAS	TO	concurso público nacional
1993 CENTRO CULTURAL QUARTEIRÃO DAS ARTES	DIADEMA	SP	concurso público nacional
1993 PLANO DIRETOR - RESTAURAÇÃO DA FACULDADE DE MEDICINA DA USP	SÃO PAULO	SP	concurso público nacional
1994 REVITALIZAÇÃO DA ÁREA CENTRAL	POÇOS DE CALDAS	MG	concurso público nacional
1995 DESENHO URBANO E PAISAGÍSTICO - ESPAÇO BARÃO DO RIO BRANCO	RIO DE JANEIRO	RJ	concurso público nacional
1995 PLANOS DE TRABALHO - PROJETOS DE ESTRUTURAÇÃO URBANA - MEIER - TAQUARA - CAMPO GRANDE	RIO DE JANEIRO	RJ	concurso público nacional
1995 REURBANIZAÇÃO PRAÇA DE PONTA NEGRA	NATAL	RN	concurso público nacional
1996 1º CENTRO DE FORMAÇÃO PROFISSIONAL, PROMOÇÃO SOCIAL E DESENVOLVIMENTO RURAL "DR SEVERINO TOSTES MEIRELLES" - SENAR	RIBEIRÃO PRETO	SP	concurso público nacional
1996 NOVO CENTRO DE SÃO PAULO	SÃO PAULO	SP	concurso público nacional
1996 RECICLAGEM DO PRÉDIO DA AGÊNCIA CENTRAL DOS CORREIOS	SÃO PAULO	SP	concurso público nacional

1996 SEDE - CREA-DF	BRASÍLIA	DF	concurso público nacional
1996 VALORIZAÇÃO URBANA DA AVENIDA PAULISTA	SÃO PAULO	SP	concurso público nacional
1997 ESCULTURA AYRTON SENNA - AUTÓDROMO DO RIO	RIO DE JANEIRO	RJ	concurso público nacional
1997 FÓRUM DE RECIFE	RECIFE	PE	concurso público nacional
1997 IDÉIAS "SÃO PAULO EU TE AMO"	SÃO PAULO	SP	concurso público nacional
1997 PORTAL DA CIDADE	ITUPEVA	SP	concurso público nacional
1998 IDÉIAS PARA ESCOLA ESTADUAL - FDE	SÃO PAULO	SP	concurso público nacional
1998 MARINA E REVITALIZAÇÃO DO CENTRO HISTÓRICO DE SÃO SEBASTIÃO	SÃO SEBASTIÃO	SP	concurso público nacional
1998 SEDE - FAPESP	SÃO PAULO	SP	concurso público nacional
1999 EDIFÍCIO PATRIMONIAL DO CONFEA	BRASÍLIA	DF	concurso público nacional
1999 PARQUE LINEAR	UBERLÂNDIA	MG	concurso público nacional
1999 PROJETO FORTALEZA ATLÂNTICA 2000 DE RENOVAÇÃO DA ZONA PORTUÁRIA	FORTALEZA	CE	concurso público nacional
2000 ANEXO DO SOLAR DO CONDE DE PORTO ALEGRE	PORTO ALEGRE	RS	concurso público nacional
2000 MONUMENTO EM HOMENAGEM AOS MIGRANTES E IMIGRANTES DO ESTADO DE SÃO PAULO	SÃO PAULO	SP	concurso público nacional
2000 PROJETO FORTALEZA ATLÂNTICA 2000	FORTALEZA	CE	concurso público nacional
2000 READEQUAÇÃO DA PAISAGEM URBANA DE PARTE DO MUNICÍPIO	ILHABELA	SP	concurso público nacional
1972 SEDE - BANCO CENTRAL	BRASÍLIA	DF	concurso público nacional, aventado porém não realizado
<b>CONCURSO PÚBLICO REGIONAL</b>			
1964 CONJUNTO ARQUITETÔNICO MONUMENTAL - 4º CENTENÁRIO DA CIDADE DO RIO DE JANEIRO	RIO DE JANEIRO	RJ	concurso público regional
1965 CEMITÉRIO MUNICIPAL - REMODELAÇÃO	BOTUCATU	SP	concurso público regional
1978 PAÇO MUNICIPAL	CAMBUÍ	MG	concurso público regional
1980 CENTRO DE FORMAÇÃO PROFISSIONAL - SENAI	ARACAJU	SE	concurso público regional



1980 SEDE - HÍPICA DE RIBEIRÃO PRETO	RIBEIRÃO PRETO	SP	concurso público regional
1981 CENTRO DE CONVENÇÕES	RIBEIRÃO PRETO	SP	concurso público regional
1985 CENTRO CULTURAL E TURISMO	FOZ DE IGUAÇU	PR	concurso público regional
1990 PAISAGISMO DO PARQUE DO HORTO FLORESTAL	VITÓRIA	ES	concurso público regional
1990 SEDE REGIONAL DOS CORREIOS	VITÓRIA	ES	concurso público regional
1990 URBANIZAÇÃO DA CURVA DO JUREMA	VITÓRIA	ES	concurso público regional
<b>CONCURSO PÚBLICO ESTADUAL</b>			
1885 HOSPEDARIA DE IMIGRANTES	SÃO PAULO	SP	concurso público estadual
1951 HOTEL BALNEÁRIO	PRAIA ATLÂNTICA	RS	concurso público estadual
1952 SEDE - SOCIEDADE ALIANÇA DE NOVO HAMBURGO	NOVO HAMBURGO	RS	concurso público estadual
1954 SEDE - CÍRCULO SOCIAL ISRAELITA	PORTO ALEGRE	RS	concurso público estadual
1955 PRÉ PLANO DIRETOR	LIVRAMENTO	RS	concurso público estadual
1956 CONJUNTO HABITACIONAL - IPASE - PREFEITURA DE PORTO ALEGRE	PORTO ALEGRE	RS	concurso público estadual
1957 CAPELA "SÃO JOSÉ DE MURIALDO" PARTENON	PORTO ALEGRE	RS	concurso público estadual
1957 INSTITUTO DE EDUCAÇÃO - PARQUE "13 DE MAIO"	RECIFE	PE	concurso público estadual
1957 MERCADO MUNICIPAL	LINS	SP	concurso público estadual
1957 PRÉ PLANO DIRETOR - URBANIZAÇÃO DO DELTA-JACUI	DELTA JACUI	RS	concurso público estadual
1957 SEDE - INSTITUTO DE PREVIDÊNCIA DO ESTADO DO RIO GRANDE DO SUL	PORTO ALEGRE	RS	concurso público estadual
1958 PRÉ PLANO - CIDADE UNIVERSITÁRIA	PASSO FUNDO	RS	concurso público estadual
1958 SEDE ESPORTIVA - CLUBE MILITAR	RIO DE JANEIRO	RJ	concurso público estadual
1959 PAÇO MUNICIPAL	ESPUMOSO	RS	concurso público estadual
1960 CLUBE DOS ARQUITETOS - IAB-BA	SALVADOR	BA	concurso público estadual

1962 FACULDADE DE ARQUITETURA E URBANISMO DA UFBA	SALVADOR	BA	concurso público estadual
1962 MONUMENTO - AOS AÇORIANOS	PORTO ALEGRE	RS	concurso público estadual
1962 MONUMENTO "VILLA LOBOS"	PORTO ALEGRE	RS	concurso público estadual
1963 FÓRUM	ITABUNA	BA	concurso público estadual
1963 REMODELAÇÃO DO CAMPO GRANDE	SALVADOR	BA	concurso público estadual
1964 EDIFÍCIO "FAROL DO QUEBRA MAR"	SALVADOR	BA	concurso público estadual
1964 MOTEL TIPO - PRAIA E PLANALTO - PROMOÇÃO REVISTA 4 RODAS	SÃO PAULO	SP	concurso público estadual
1965 PLANEJAMENTO DO NÚCLEO HABITACIONAL - GLEBA DO SOLAR DA BOA VISTA	SALVADOR	BA	concurso público estadual
1968 SEDE - CREA 7ª REGIÃO	CURITIBA	PR	concurso público estadual
1969 REMANEJAMENTO DA ÁREA DO ANTIGO MERCADO MODELO DE ADJACÊNCIAS	SALVADOR	BA	concurso público estadual
1971 SEDE - ASSOCIAÇÃO ATLÉTICA DA BAHIA	SALVADOR	BA	concurso público estadual
1972 SEDE - INSTITUTO DE ARQUITETOS DO BRASIL - DEPARTAMENTO DE PERNAMBUCO	RECIFE	PE	concurso público estadual
1974 PARQUE - FESTA NACIONAL DA UVA	CAXIAS DO SUL	RS	concurso público estadual
1974 SEDE - CREA 4ª REGIÃO	BELO HORIZONTE	MG	concurso público estadual
1975 MONUMENTO - IMIGRANTE	CASCADEL	PR	concurso público estadual
1976 SEDE ADMINISTRATIVA - PORTO DE ARATU	ARATU	BA	concurso público estadual
1978 PARQUE DE EXPOSIÇÕES AGROPECUÁRIAS	UBERLÂNDIA	MG	concurso público estadual
1979 SEDE - IBC - FAZENDA TAQUARAL	CAMPINAS	SP	concurso público estadual
1980 PLANO PRELIMINAR - XVII REGIÃO ADMINISTRATIVA - BANGÚ	RIO DE JANEIRO	RJ	concurso público estadual
1980 SEDE - CREA 3ª REGIÃO	SALVADOR	BA	concurso público estadual
1980 SEDE - CREA 7ª REGIÃO	CURITIBA	PR	concurso público estadual
1981 ESCOLAS - CARPE	BELO HORIZONTE	MG	concurso público estadual

1981 ESCOLAS - CARPE - "EDUARDO MENDES GUILMARÃES JR."	BELO HORIZONTE	MG	concurso público estadual
1981 ESCOLAS - CARPE - "PAULO DINIZ CHAGAS"	BELO HORIZONTE	MG	concurso público estadual
1981 PARQUE DE LAZER DA GAMELEIRA "AMÉRICO RENE GIANETTI"	BELO HORIZONTE	MG	concurso público estadual
1981 TEATRO "CHICO NUNES"- REFORMA	BELO HORIZONTE	MG	concurso público estadual
1982 CASA DO JORNALISTA	BELO HORIZONTE	MG	concurso público estadual
1982 DELEGACIA ESTADUAL - IBDF	PORTO ALEGRE	RS	concurso público estadual
1982 PARQUE DE LAZER - EX-AEROPORTO "CARLOS PRATES"	BELO HORIZONTE	MG	concurso público estadual
1982 SEDE - CONSTRUTORA METRO	FORTALEZA	CE	concurso público estadual
1982 SEDE - IAB-RO	PORTO VELHO	RO	concurso público estadual
1983 MONUMENTO - CINQUENTENÁRIO DE GOIÂNIA	GOIÂNIA	GO	concurso público estadual
1983 SEDE - ASSOCIAÇÃO DOS ENGENHEIROS AGRÔNOMOS DE RONDÔNIA	PORTO VELHO	RO	concurso público estadual
1984 PAÇO MUNICIPAL	UBERLÂNDIA	MG	concurso público estadual
1985 MONUMENTO - ARQ. JOÃO BATISTA VILANOVA ARTIGAS	CURITIBA	PR	concurso público estadual
1985 PAÇO MUNICIPAL	JUNDIAÍ	SP	concurso público estadual
1985 SEDE - ASSOCIAÇÃO DOS ENGENHEIROS E ARQUITETOS DE MARINGÁ	MARINGÁ	PR	concurso público estadual
1986 MONUMENTO - 2º ANIVERSÁRIO FUNDAÇÃO DA UNICAMP	CAMPINAS	SP	concurso público estadual
1987 PAÇO MUNICIPAL E CENTRO CÍVICO	VOTORANTIM	SP	concurso público estadual
1987 UNIDADE DE EMERGÊNCIA - HOSPITAL GERAL DE FORTALEZA	FORTALEZA	CE	concurso público estadual
1988 RECUPERAÇÃO DE BOSQUE	LONDRINA	PR	concurso público estadual
1989 SEDE - IAB-GO	GOIÂNIA	GO	concurso público estadual
1992 TRATAMENTO PLÁSTICO EXTERNO - SEDE CREA-SP	SÃO PAULO	SP	concurso público estadual
1993 CONJUNTO HABITACIONAL POPULAR INTEGRADO A UMA ÁREA DE RELEVANTE INTERESSE AMBIENTAL - CDHU	EMBU	SP	concurso público estadual

1998 MONUMENTO AS VÍTIMAS DO HOLOCAUSTO - ENSEADA DO BOTAFOGO	RIO DE JANEIRO	RJ	concurso público estadual
<b>CONCURSO PÚBLICO LOCAL</b>			
1980 INSPETORIAS REGIONAIS DO CREA 7ª REGIÃO	LONDRINA/MARINGÁ/CA SCAVEL/PATO BRANCO	PR	concurso público local
1982 CASA DO MÉDICO	RIBEIRÃO PRETO	SP	concurso público local
1985 CÂMARA MUNICIPAL E CENTRO CULTURAL	VARGINHA	MG	concurso público local
1990 SEDE - ASSOCIAÇÃO DE ENGENHEIROS E ARQUITETOS DE CUBATÃO	CUBATÃO	SP	concurso público local
1991 EDIFÍCIO DELEGACIA CREA-SP	TAUBATÉ	SP	concurso público local
1991 RENOVAÇÃO URBANA DO CENTRO DE RIBEIRÃO PRETO	RIBEIRÃO PRETO	SP	concurso público local
1995 ESPAÇO CULTURAL - PRAÇA DA BANDEIRA	TUPÃ	SP	concurso público local
<b>CONCURSO PÚBLICO</b>			
1850 CASAS DE CADEIA	VILAS	RS	concurso público
1870 TEATRO DA PAZ	BELÉM	PA	concurso público
1876 MONUMENTO - CAMPO DA ACLAMAÇÃO	RIO DE JANEIRO	RJ	concurso público
1877 HOSPITAL E ASILO PARA MORFÉTICOS	CAMPINAS	SP	concurso público
1879 MATADOURO MUNICIPAL - VILA CLEMENTINO	SÃO PAULO	SP	concurso público
1881 FONTES E CHAFARIZES	RIO DE JANEIRO	RJ	concurso público
1881 TEATRO AMAZONAS	MANAUS	AM	concurso público
1883 BIBLIOTECA ARQUIVO NACIONAL	RIO DE JANEIRO	RJ	concurso público
1884 MATADOURO MUNICIPAL	SÃO PAULO	SP	concurso público
1887 MERCADO DE VERDURAS	SÃO PAULO	SP	concurso público
1889 NOVA CATEDRAL - PRAÇA DA REPÚBLICA	SÃO PAULO	SP	concurso público
1889 VÁRZEA DO CARMO - SANEAMENTO E EMBELEZAMENTO	SÃO PAULO	SP	concurso público

1890 FAMILISTÉRIOS	SANTOS	SP	concurso público
1890 MERCADO MUNICIPAL	SANTOS	SP	concurso público
1893 VILAS OPERÁRIAS	SÃO PAULO	SP	concurso público
1903 SEDE - ASSOCIAÇÃO GERAL DE AUXÍLIOS MÚTUOS F.F.C.B	RIO DE JANEIRO	RJ	concurso público
1907 FACULDADE DE DIREITO	PORTO ALEGRE	RS	concurso público
1907 MONUMENTO - ALMIRANTE BARROSO	RIO DE JANEIRO	RJ	concurso público
1907 TEATRO MUNICIPAL	JAÚ	SP	concurso público
1909 PALÁCIO PIRATINI	PORTO ALEGRE	RS	concurso público
1909 SEDE - POLÍCIA CENTRAL	RIO DE JANEIRO	RJ	concurso público
1910 PENITENCIÁRIA	SÃO PAULO	SP	concurso público
1911 FACULDADE DE MEDICINA	PORTO ALEGRE	RS	concurso público
1912 MONUMENTO BARÃO DO RIO BRANCO	CURITIBA	PR	concurso público
1913 MONUMENTO - AFONSO PENA	RIO DE JANEIRO	RJ	concurso público
1915 PAÇO MUNICIPAL	SANTO ANGELO	RS	concurso público
1916 AVENIDA BEIRA MAR	SALVADOR	BA	concurso público
1916 CASAS PROLETÁRIAS ECONÓMICAS	SÃO PAULO	SP	concurso público
1916 MONUMENTO FUNERÁRIO - SENADOR JOSÉ GOMES PINHEIRO MACHADO	PORTO ALEGRE	RS	concurso público
1921 BANCO DO BRASIL - AMPLIAÇÃO	RIO DE JANEIRO	RJ	concurso público
1921 MATADOURO MODELO	SANTA CRUZ	RS	concurso público
1921 MONUMENTO CRISTO REDENTOR - PICO DO CORCOVADO	RIO DE JANEIRO	RJ	concurso público
1924 MINISTÉRIO DA MARINHA	RIO DE JANEIRO	RJ	concurso público
1924 PAISAGISMO - PONTA DO CALABOUÇO	RIO DE JANEIRO	RJ	concurso público



1924	TEATRO "28 DE SETEMBRO"	PORTO ALEGRE	RS	concurso público
1925	ABRIGO - AVENIDA AFONSO PENA	BELO HORIZONTE	MG	concurso público
1925	GRANDE HOTEL	PELOTAS	RS	concurso público
1925	HOSPITAL MODELO "SÃO FRANCISCO" - SANTA CASA DE MISERICÓRDIA	PORTO ALEGRE	RS	concurso público
1925	SEDE - BANCO COMÉRCIO E INDÚSTRIA DE MINAS GERAIS	BELO HORIZONTE	MG	concurso público
1926	CASAS ECONÔMICAS PARA ZONAS SUBURBANAS E RURAIS - PATROCÍNIO "JOSÉ MARIANO FILHO"	RIO DE JANEIRO	RJ	concurso público
1926	ESCOLA NORMAL - ATUAL "INSTITUTO DE EDUCAÇÃO"	RIO DE JANEIRO	RJ	concurso público
1926	ESTÁDIO - CLUBE DE REGATAS DO FLAMENGO	RIO DE JANEIRO	RJ	concurso público
1926	MATADOURO MODELO	BELO HORIZONTE	MG	concurso público
1926	VIADUTO - CRUZAMENTO AVENIDAS: BORGES DE MEDEIROS E DUQUE DE CAXIAS	PORTO ALEGRE	RS	concurso público
1927	SEDE - AUTOMÓVEL CLUBE DE SÃO PAULO	SÃO PAULO	SP	concurso público
1929	COLÉGIOS	VÁRIAS CIDADES	RS	concurso público
1930	ALBERGUE DA BOA VONTADE	RIO DE JANEIRO	RJ	concurso público
1930	MONUMENTO "SANTOS DUMONT"	RIO DE JANEIRO	RJ	concurso público
1931	PISCINA - CLUBE ESPÉRIA	SÃO PAULO	SP	concurso público
1931	VIADUTO "BOA VISTA"	SÃO PAULO	SP	concurso público
1932	MATADOURO MUNICIPAL	SÃO PAULO	SP	concurso público
1933	PAÇO MUNICIPAL	BELO HORIZONTE	MG	concurso público
1934	GINÁSIO DE ESPORTES - ESTÁDIO MUNICIPAL	ILHÉUS	BA	concurso público
1934	PAÇO MUNICIPAL	SANTOS	SP	concurso público
1934	SEDE - ASSOCIAÇÃO COMERCIAL DE PORTO ALEGRE	PORTO ALEGRE	RS	concurso público
1936	INSTITUTO DE EDUCAÇÃO - BARBALHO	SALVADOR	BA	concurso público

1936 PALÁCIO DA JUSTIÇA FÓRUM "RUI BARBOSA"	SALVADOR	BA	concurso público
1936 PRONTO SOCORRO	JUIZ DE FORA	MG	concurso público
1936 SECRETARIA DE SEGURANÇA PÚBLICA	SALVADOR	BA	concurso público
1937 RECONSTITUIÇÃO DO ANTIGO TERRAÇO DO PASSEIO PÚBLICO	RIO DE JANEIRO	RJ	concurso público
1937 SEDE - INSTITUTO DE PREVIDÊNCIA DO ESTADO DO RIO GRANDE DO SUL	PORTO ALEGRE	RS	concurso público
1938 SEDE - SECRETARIA DE AGRICULTURA, INDÚSTRIA E COMÉRCIO E DEPARTAMENTO DE HIGIENE E SAÚDE PÚBLICA	PORTO ALEGRE	RS	concurso público
1939 MERCADO MUNICIPAL	SANTOS	SP	concurso público
1939 PRAÇA DA REPÚBLICA - REMODELAÇÃO	SÃO PAULO	SP	concurso público
1939 VIADUTO "GENERAL OLÍMPIO DA SILVEIRA" - PACAEMBU	SÃO PAULO	SP	concurso público
1940 PAMPULHA - CENTRO DE LAZER E TURISMO	BELO HORIZONTE	MG	concurso público
1941 ESTÁDIO MUNICIPAL	SANTOS	SP	concurso público
1941 GRANDE HOTEL	PRESIDENTE PRUDENTE	SP	concurso público
1944 HOSPITAL "SÃO JOAQUIM"- SOCIEDADE PORTUGUESA DE BENEFICÊNCIA	SÃO PAULO	SP	concurso público
1944 PLANO DE FOMENTO AO TURISMO DO ESTADO DE SÃO PAULO	SÃO PAULO	SP	concurso público
1945 CIDADE UNIVERSITÁRIA DE SÃO PAULO- IDÉIAS E SUGESTÕES PARA O PLANEJAMENTO	SÃO PAULO	SP	concurso público
1946 MONUMENTO - VILLA LOBOS	PORTO ALEGRE	RS	concurso público
1946 PAÇO MUNICIPAL	SÃO PAULO	SP	concurso público
1947 CONJUNTO RESIDENCIAL "CARMELA DUTRA" INSTITUTO DE APOSENTADORIA E PENSÃO DOS MARÍTIMOS	RIO DE JANEIRO	RJ	concurso público
1947 MAUSOLÉU ALMEIDA JÚNIOR	SÃO PAULO	SP	concurso público
1947 MONUMENTO - APÓSTOLO SÃO PAULO - PICO DO JARAGUÁ	SÃO PAULO	SP	concurso público
1948 MONUMENTO - 4º CENTENÁRIO DA FUNDAÇÃO DA CIDADE	SALVADOR	BA	concurso público
1949 TEATROS	RIO DE JANEIRO	RJ	concurso público

1950 ESTAÇÃO FERROVIÁRIA - PAMPULHA	BELO HORIZONTE	MG	concurso público
1950 MONUMENTO - AO IMIGRANTE	CAXIAS DO SUL	RS	concurso público
1952 SEDE - INSTITUTO DE APOSENTADORIAS E PENSÕES DOS COMERCÍARIOS	RIO DE JANEIRO	RJ	concurso público
1954 MONUMENTO - CAFÉ	SÃO PAULO	SP	concurso público
1954 PAÇO MUNICIPAL	RIO CLARO	SP	concurso público
1958 HOSPITAL "SANTA MÔNICA"	BELO HORIZONTE	MG	concurso público
1958 PAISAGISMO PARA PRAÇA	CACHOEIRA DO SUL	RS	concurso público
1960 IDÉIAS - MELHOR APROVEITAMENTO DOS LOCAIS PITORESCOS DA CIDADE DO RIO DE JANEIRO - A INDÚSTRIA TURÍSTICA NO ESTADO DA GUANABARA E O 4º CENTENÁRIO	RIO DE JANEIRO	RJ	concurso público
1960 MERCADO MUNICIPAL	BAURU	SP	concurso público
1965 FÓRUM	ILHÉUS	BA	concurso público
1965 MOTÉIS - ESTRADAS FEDERAIS	RIO DE JANEIRO	RJ	concurso público
1966 ASSEMBLÉIA LEGISLATIVA	CUIABÁ	MG	concurso público
1966 HABITAÇÃO ECONÔMICA - FIESP - IAB-SP - IE	SÃO PAULO	SP	concurso público
1966 PAÇO MUNICIPAL	FRANCA	SP	concurso público
1966 SEDE - TÊNIS CLUBE	PRESIDENTE PRUDENTE	SP	concurso público
1966 TEATRO MUNICIPAL	PORTO ALEGRE	BA	concurso público
1967 PRAÇA "CORONEL SALLES"- REMODELAÇÃO	SÃO CARLOS	SP	concurso público
1967 SEDE - MONTÉPIO DOS SERVIDORES MUNICIPAIS	SALVADOR	BA	concurso público
1975 PLANO DIRETOR - URBANÍSTICO	ALAGOINHAS	BA	concurso público
1983 CENTRO DE CONVENÇÕES	RIBEIRÃO PRETO	SP	concurso público
1986 PRAÇA "DR. GAMA"- REMODELAÇÃO	BIRIGUI	SP	concurso público
1991 MEMORIAIS GETÚLIO VARGAS E JANGO GOULART	SÃO PAULO	SP	concurso público

1997 PORTAL DA CIDADE	CORUMBÁ	MS	concurso público
1999 (RE) INVENÇÃO DA MEMÓRIA IGREJA DO CARMO - PRAÇA MILTON CAMPOS	BETIM	MG	concurso público
2000 PRÓ CENTRO HISTÓRICO DE CUIABÁ	CUIABÁ	MT	concurso público
192..? GRUPO ESCOLAR "D. PEDRO II"	BELO HORIZONTE	MG	concurso público
192..? GRUPOS ESCOLARES	FORTALEZA	CE	concurso público
193..? ABRIGO - ESPERA DE BONDES	BELO HORIZONTE	MG	concurso público
193..? PONTE SOBRE O RIO CAPIBERIBE	RECIFE	PE	concurso público
<b>CONCURSO PRIVADO</b>			
1921 GRUPO ESCOLAR "D. PEDRO II"	PETRÓPOLIS	RJ	concurso privado
1931 SEDE - TÊNIS CLUBE PAULISTA	SÃO PAULO	SP	concurso privado
1932 REURBANIZAÇÃO DE TEREZÓPOLIS	RIO DE JANEIRO	RJ	concurso privado
1933 CINEMA IPANEMA	RIO DE JANEIRO	RJ	concurso privado
1933 ESCOLA NAVAL - ILHA DE VILLEGaignon	RIO DE JANEIRO	RJ	concurso privado
1933 FORÇA PÚBLICA	SÃO PAULO	SP	concurso privado
1934 CIDADE OPERÁRIA - CIA SIDERÚRGICA BELGO MINEIRA	MONTEVALE	MG	concurso privado
1935 EDIFÍCIO "CONDE MATARAZZO" - SEDE I.R.F.M.	SÃO PAULO	SP	concurso privado
1935 EDIFÍCIO "OURO PARA O BEM DO BRASIL"	SÃO PAULO	SP	concurso privado
1935 HOSPITAL DE ACIDENTES DO TRABALHO - ANDARAÍ	RIO DE JANEIRO	RJ	concurso privado
1936 HOSPITAL "EUFRÁSIA TEIXEIRA LEITE	VASSOURAS	RJ	concurso privado
1939 SEDE - CASA DA ITÁLIA	SÃO PAULO	SP	concurso privado
1942 CATEDRAL ORTODOXA DE SÃO PAULO - PARAÍSO	SÃO PAULO	SP	concurso privado
1942 ESTÁDIO - BOTAFOGO FUTEBOL CLUBE	RIO DE JANEIRO	RJ	concurso privado



1944 EDIFÍCIO DE APARTAMENTOS	SÃO PAULO	SP	concurso privado
1945 VESTIÁRIOS DE TÊNIS - ESPORTE CLUBE PINHEIROS	SÃO PAULO	SP	concurso privado
1946 MONUMENTO - AO EXPEDICIONÁRIO	PORTO ALEGRE	RS	concurso privado
1946 SEDE - CLUBE HOMS	SÃO PAULO	SP	concurso privado
1947 CENTRO TECNOLÓGICO DE AERONÁUTICA - ITA	SÃO JOSÉ DOS CAMPOS	SP	concurso privado
1947 TRIBUNAS SOCIAIS - JÓQUEI CLUBE DO RIO GRANDE DO SUL.	PORTO ALEGRE	RS	concurso privado
1949 FACULDADE DE ENGENHARIA INDUSTRIAL - FEI/PUC/SP	SÃO BERNARDO DO CAMPO	SP	concurso privado
1950 PLANO DIRETOR - SEDE - ESPORTE CLUBE SÍRIO	SÃO PAULO	SP	concurso privado
1951 CONJUNTO AQUÁTICO - SOCIEDADE ESPORTIVA PALMEIRAS	SÃO PAULO	SP	concurso privado
1951 MUSEU DE ARTE MODERNA DE SÃO PAULO - TRIANON	SÃO PAULO	SP	concurso privado
1952 SEDE - BANCO DO BRASIL	RIO DE JANEIRO	RJ	concurso privado
1953 ESTÁDIO - SÃO PAULO FUTEBOL CLUBE - MORUMBI	SÃO PAULO	SP	concurso privado
1953 IGREJA SÃO DOMINGOS - PERDIZES	SÃO PAULO	SP	concurso privado
1953 SEDE - CIRCOLO ITALIANO - EDIFÍCIO ITÁLIA	SÃO PAULO	SP	concurso privado
1953 SEDE - SOCIEDADE HÍPICA BRASILEIRA - AMPLIAÇÃO	RIO DE JANEIRO	RJ	concurso privado
1954 AUDITÓRIO - UNIVERSIDADE MACKENZIE	SÃO PAULO	SP	concurso privado
1954 SANTUÁRIO "SÃO JUDAS TADEU"- COSME VELHO	RIO DE JANEIRO	RJ	concurso privado
1954 SEDE SOCIAL - ESPORTE CLUBE PINHEIROS	SÃO PAULO	SP	concurso privado
1954 SINAGOGA E SEDE SOCIAL - CONGREGAÇÃO ISRAELITA DE SÃO PAULO	SÃO PAULO	SP	concurso privado
1955 IGREJA E ESCOLA - VILA MADALENA	SÃO PAULO	SP	concurso privado
1955 SEDE - CAIXA ECONÔMICA FEDERAL	RIO DE JANEIRO	RJ	concurso privado
1956 SEDE - COLMEIA	SÃO PAULO	SP	concurso privado



1956 SEDE SOCIAL E SALÃO DE FESTAS - ESPORTE CLUBE PINHEIROS	SÃO PAULO	SP	concurso privado
1957 SEDE - JÓQUEI CLUBE DE SÃO PAULO	SÃO PAULO	SP	concurso privado
1958 EDIFÍCIO COMERCIAL - NORBERTO ODEBRECHT S.A	SALVADOR	BA	concurso privado
1958 HOSPITAL "ALBERT EINSTEIN" - MORUMBI	SÃO PAULO	SP	concurso privado
1958 SEDE - CLUBE PORTUGUÊS	SALVADOR	BA	concurso privado
1959 AGÊNCIA FILIAL - BANCO LONDON & SOUTH AMERICA	BRASÍLIA	DF	concurso privado
1959 COSIPA - VÁRIOS EDIFÍCIOS	CUBATÃO	SP	concurso privado
1959 EDIFÍCIO "5ª AVENIDA"- AVENIDA PAULISTA	SÃO PAULO	SP	concurso privado
1959 ESCOLA DE AERONÁUTICA	PIRASSUNUNGA	SP	concurso privado
1959 SEDE - BANCO LONDON & SOUTH AMERICA	SÃO PAULO	SP	concurso privado
1959 SEDE SOCIAL - JÓQUEI CLUBE DE SÃO PAULO - LARGO DO OLVIDOR	SÃO PAULO	SP	concurso privado
1960 EDIFÍCIO "CONJUNTO METRÓPOLE"	SÃO PAULO	SP	concurso privado
1960 GINÁSIO ESCOLAR - PERDIZES	SÃO PAULO	SP	concurso privado
1960 MONUMENTO "ANDRE REBOUÇAS"	RIO DE JANEIRO	RJ	concurso privado
1960 PRAÇA DE ESPORTES	SÃO CAETANO DO SUL	SP	concurso privado
1960 SEDE ESPORTIVA - SOCIEDADE HÍCICA PAULISTA	SÃO PAULO	SP	concurso privado
1960 SEDE SOCIAL - CLUBE HARMONIA - 1º CONCURSO	SÃO PAULO	SP	concurso privado
1960 TEATRO TUCA DA PUC-SP	SÃO PAULO	SP	concurso privado
1961 CLUBE MACABI	SÃO PAULO	SP	concurso privado
1961 GRANDE HOTEL E EDIFÍCIOS DE APARTAMENTOS	GUARUJÁ	SP	concurso privado
1961 HOSPITAL DE CIRURGIA TORÁCICA - ASSOCIAÇÃO DO SANATÓRIO SÍRIO	SÃO PAULO	SP	concurso privado
1962 AGÊNCIA FILIAL - BANCO DO ESTADO DE SÃO PAULO	BRASÍLIA	DF	concurso privado

1962 AGÊNCIA FILIAL - BANCO NACIONAL - AVENIDA PAULISTA	SÃO PAULO	SP	concurso privado
1962 PLANO PILOTO - AEROPORTO INTERNACIONAL DE VIRACOPOS	CAMPINAS	SP	concurso privado
1962 SEDE - CLUBE DE CAMPO	CASA BRANCA	SP	concurso privado
1962 SEDE - TAGUATINGA COUNTRY CLUB	TAGUATINGA	MG	concurso privado
1962 SEDE DE CAMPO - SANTA MÔNICA CLUBE DE CAMPO	CURITIBA	PR	concurso privado
1963 ARQUIBANCADA E BAR DA PISCINA - FLUMINENSE FUTEBOL CLUBE	RIO DE JANEIRO	RJ	concurso privado
1963 CASA DE FORÇA E COROAMENTO - BARRAGEM CENTRAL ELÉTRICA DO FUNIL	REZENDE	RJ	concurso privado
1963 CENTRO ESPORTIVO - IBIRAPUERA	SÃO PAULO	SP	concurso privado
1963 CONJUNTO RESIDENCIAL - INSTITUTO DE RESSEGUROS DO BRASIL	RIO DE JANEIRO	RJ	concurso privado
1963 HOTEL E CINEMA	MOGI MIRIM	SP	concurso privado
1963 SEDE - ITAJUBA COUNTRY CLUB	ITAJUBA	MG	concurso privado
1963 SEDE - QUARTEL DA 4ª ZONA AÉREA	SÃO PAULO	SP	concurso privado
1963 SEDE SOCIAL - CLUBE DA ORLA	GUARUJÁ	SP	concurso privado
1963 SEDE SOCIAL - SESI	RIO DE JANEIRO	RJ	concurso privado
1964 IGREJA PRESBITERIANA NACIONAL	BRASÍLIA	DF	concurso privado
1964 MONUMENTO - APÓSTOLO "SÃO PAULO" - PICO DO JARAGUÁ	SÃO PAULO	SP	concurso privado
1964 PONTE PEQUENA	SÃO VICENTE	SP	concurso privado
1964 TEATRO "HORA DA CRIANÇA"	SALVADOR	BA	concurso privado
1964 TEATRO MUNICIPAL	PIRACICABA	SP	concurso privado
1965 COLÉGIO "NOSSA SENHORA DO SION"	SÃO PAULO	SP	concurso privado
1965 SEDE - IAB-BA	SALVADOR	BA	concurso privado
1966 HOSPITAL - CRUZ AZUL DE SÃO PAULO	SÃO PAULO	SP	concurso privado

---

1966 INSTITUTO DE EDUCAÇÃO DO PARANÁ	CURITIBA	PR	concurso privado
1966 SALÃO DE FESTAS - "A HEBRAICA"	SÃO PAULO	SP	concurso privado
1966 SALÃO DE FESTAS - ESPORTE CLUBE SÍRIO	SÃO PAULO	SP	concurso privado
1967 CENTRO CULTURAL E RECREATIVO ESPANHOL	SALVADOR	BA	concurso privado
1967 CENTRO DA CRIANÇA RETARDADA	SÃO PAULO	SP	concurso privado
1967 HOSPITAL - FORÇA PÚBLICA DO BARRO BRANCO	SÃO PAULO	SP	concurso privado
1967 IGREJA "SÃO PAULO APÓSTOLO"	CAMPINAS	SP	concurso privado
1967 SEDE - CAIXA ECONÔMICA FEDERAL DO PARANÁ	CURITIBA	PR	concurso privado
1967 SETOR ESPORTIVO - "A HEBRAICA"	SÃO PAULO	SP	concurso privado
1968 AGÊNCIA CONCESSIONÁRIA - WILLYS OVERLAND DO BRASIL	SÃO PAULO	SP	concurso privado
1968 BIBLIOTECA PÚBLICA	RECIFE	PE	concurso privado
1968 CONJUNTO HABITACIONAL "PONTA DA PRAIA" - BNH-INOCOOP	SANTOS	SP	concurso privado
1968 ESCOLA SUÍÇO-BRASILEIRA DE SÃO PAULO	SÃO PAULO	SP	concurso privado
1968 MATERNIDADE E POSTO DE SAÚDE - VILA NOVA CACHOEIRINHA	SÃO PAULO	SP	concurso privado
1968 SEDE - SENGE	RIO DE JANEIRO	RJ	concurso privado
1968 TERMINAL RODOVIÁRIO	SALVADOR	BA	concurso privado
1969 CATEDRAL METROPOLITANA	ARAÇATUBA	SP	concurso privado
1969 CEMITÉRIO MUNICIPAL	ARARAQUARA	SP	concurso privado
1969 ESCOLA TÉCNICA FEDERAL	SÃO PAULO	SP	concurso privado
1969 SEDE - CHRYSLER DO BRASIL	SÃO PAULO	SP	concurso privado
1969 SEDE - CLUBE ARARAQUARENSE	ARARAQUARA	SP	concurso privado
1970 AGÊNCIA FILIAL - BANCO DO NORDESTE DO BRASIL	SALVADOR	BA	concurso privado

---

1970 COLÉGIO "PORTO SEGURO"	SÃO PAULO	SP	concurso privado
1970 MAUSOLÉU - FORÇA PÚBLICA DO ESTADO DE SP	SÃO PAULO	SP	concurso privado
1970 SEDE - TELESP	SÃO PAULO	SP	concurso privado
1971 BIBLIOTECA PÚBLICA	ARACAJU	SE	concurso privado
1971 CENTRO ADMINISTRATIVO - UNIBANCO	SÃO PAULO	SP	concurso privado
1971 CENTRO DE MANUTENÇÃO E ESCOLA PARA LINHA DE TRANSMISSÃO	SÃO PAULO	SP	concurso privado
1971 CENTRO TELEFÔNICO - AEROPORTO VIRACOPOS E CONGONHAS	SÃO PAULO	SP	concurso privado
1971 SEDE - JÓQUEI CLUBE DE SÃO PAULO	SÃO PAULO	SP	concurso privado
1971 SEDE - SESI	JARAGUÁ DO SUL	SC	concurso privado
1971 SEDE - TRIBUNAL DE CONTAS DA PREFEITURA DE SÃO PAULO	SÃO PAULO	SP	concurso privado
1971 SEDE GERENCIAL - INDÚSTRIAS ETERNIT S.A	SÃO PAULO	SP	concurso privado
1972 CLUBE ÍTALO BRASILEIRO	VITÓRIA	ES	concurso privado
1972 SEDE - GESSY LEVER	SÃO PAULO	SP	concurso privado
1972 SEDE - INDÚSTRIA ETERNIT S.A	GOIÂNIA	GO	concurso privado
1972 SEDE - ITEP	RECIFE	PE	concurso privado
1972 SEDE - SAMAE - SERVIÇO AUTÔNOMO MUNICIPAL DE ÁGUA E ESGOTO	JOINVILLE	SC	concurso privado
1973 CENTRO ADMINISTRATIVO DO GOVERNO DO ESTADO DE SÃO PAULO	SÃO PAULO	SP	concurso privado
1973 HOSPITAL SAMARITANO	SÃO PAULO	SP	concurso privado
1973 RESIDÊNCIA - FRANCISCO BUARQUE DE HOLLANDA	RIO DE JANEIRO	RJ	concurso privado
1973 SEDE - SINDICATO DE HOTÉIS E SIMILARES DO ESTADO DE SÃO PAULO	SÃO PAULO	SP	concurso privado
1973 SEDE - STUDIO BOOK	SÃO PAULO	SP	concurso privado
1974 CENTRO EMPRESARIAL - SANTO AMARO	SÃO PAULO	RJ	concurso privado

1974 PROJETO VERGUEIRO - EMURB	SÃO PAULO	SP	concurso privado
1974 SEDE - ASSOCIAÇÃO UNIVERSITÁRIA VEIGA FILHO	RIO DE JANEIRO	RJ	concurso privado
1974 SEDE - FAPESP - FUNDAÇÃO DE AMPARO À PESQUISA DO GOVERNO DO ESTADO DE SÃO PAULO	SÃO PAULO	SP	concurso privado
1974 SEDE - IRB - INSTITUTO DE RESSEGUROS DO BRASIL	RIO DE JANEIRO	RJ	concurso privado
1974 SEDE - OFICINAS MINAS MÁQUINAS	BELO HORIZONTE	MG	concurso privado
1975 AGÊNCIA FILIAL - BANCO DE CRÉDITO REAL DE MINAS GERAIS	BRASÍLIA	DF	concurso privado
1975 ESTÚDIO VERA CRUZ	SÃO BERNARDO DO CAMPO	SP	concurso privado
1975 PAÇO MUNICIPAL	OSASCO	SP	concurso privado
1975 SEDE - CMTC	SÃO PAULO	SP	concurso privado
1975 SEDE - ESCOLA DE ADMINISTRAÇÃO FAZENDARIA	BRASÍLIA	DF	concurso privado
1976 ASSEMBLÉIA LEGISLATIVA - EDIFÍCIO ANEXO	CURITIBA	PR	concurso privado
1976 CLUBE NÁUTICO	ANGRA DOS REIS	RJ	concurso privado
1976 INSTITUTO DE EDUCAÇÃO CAETANO DE CAMPOS	SÃO PAULO	SP	concurso privado
1976 PARQUE MARINHA DO BRASIL	PORTO ALEGRE	RS	concurso privado
1976 PLANO DIRETOR - UERJ - UNIVERSIDADE DO RIO DE JANEIRO	RIO DE JANEIRO	RJ	concurso privado
1976 SEDE - FEBEM	CAMPINAS/BAURU	SP	concurso privado
1976 SEDE - LAB-MG	BELO HORIZONTE	MG	concurso privado
1976 SEDE - TELEMAGON	MANAUS	AM	concurso privado
1977 CENTRO ESPORTIVO - ESPORTE CLUBE PINHEIROS	SÃO PAULO	SP	concurso privado
1977 ESCOLA TÉCNICA FEDERAL DE MINAS GERAIS	BELO HORIZONTE	MG	concurso privado
1977 SEDE - CENTRO DE CONTROLE DE TRÁFEGO	SÃO PAULO	SP	concurso privado
1977 SEDE - CHESF - CENTRAIS HIDRELÉTRICAS DO SÃO FRANCISCO	SALVADOR	BA	concurso privado



1977 SEDE - CIA. ESTADUAL DE GÁS DO ESTADO DO RIO DE JANEIRO	RIO DE JANEIRO	RJ	concurso privado
1978 CIP - CONGREGAÇÃO ISRAELITA PAULISTA - REFORMA	SÃO PAULO	SP	concurso privado
1978 INDÚSTRIA - PFL DO BRASIL LTDA.	SÃO PAULO	SP	concurso privado
1978 SEDE - BANCO DO ESTADO DE SANTA CATARINA	FLORIANÓPOLIS	SC	concurso privado
1979 AUDITÓRIO PÚBLICO - CAMPOS DO JORDÃO	CAMPOS DO JORDÃO	SP	concurso privado
1979 PIRELLI S.A - LABORATÓRIO DE ENGENHARIA DE CABOS	SÃO PAULO	SP	concurso privado
1979 SEDE - IAB-DF	BRASÍLIA	DF	concurso privado
1979 TURI-CENTER - PRAIA DO CANTO	VITÓRIA	ES	concurso privado
1980 AGÊNCIA FILIAL - BANCO DO NORDESTE	RECIFE	PE	concurso privado
1980 CENTRO ADMINISTRATIVO - GRUPO FENÍCIA	SÃO PAULO	SP	concurso privado
1981 CENTRO ISRAELITA DE PERNAMBUCO	RECIFE	PE	concurso privado
1981 SEDE - APR - ASSOCIAÇÃO PARANAENSE DE REABILITAÇÃO	CURITIBA	PR	concurso privado
1981 SEDE - CRM - CIA. RIOGRANDENSE DE MINERAÇÃO	PORTO ALEGRE	RS	concurso privado
1981 SEDE - CRM - PORTARIA MINA CANDIOTA	BAGÉ	RS	concurso privado
1981 SEDE - CRM - PORTARIA MINA LEÃO II	BUTIÁ	RS	concurso privado
1981 SEDE - FEE - FUNDAÇÃO DE ECONOMIA E ESTATÍSTICA	PORTO ALEGRE	RS	concurso privado
1981 SEDE - INDÚSTRIA GESSY-LEVER	SÃO PAULO	SP	concurso privado
1982 COMUNIDADE PARQUE - FUNDAÇÃO PETROBRÁS DE SEGURIDADE SOCIAL.	SALVADOR	BA	concurso privado
1982 ESTÁDIO E BALNEÁRIO - ESPORTE CLUBE CORINTHIANS PAULISTA	SÃO PAULO	SP	concurso privado
1982 PLANO DIRETOR - CAMPUS UNIVERSIDADE CATÓLICA SALVADOR - MEC-CEDATE	SALVADOR	BA	concurso privado
1982 SEDE - CREMERS - CONSELHO REGIONAL DE MEDICINA	PORTO ALEGRE	RS	concurso privado
1982 SEDE - HOTCHIEFF DO BRASIL S.A	SÃO PAULO	SP	concurso privado

1983 CENTRO ADMINISTRATIVO - "LINOLFO SOARES CARVALHO"	CARATINGA	MG	concurso privado
1984 SEDE - SINDICATO DOS METROVIÁRIOS	RIO DE JANEIRO	RJ	concurso privado
1985 PRAÇA "BENEDITO CALIXTO"- REMODELAÇÃO	SÃO PAULO	SP	concurso privado
1985 SEDE - FÁBRICA DE PELES PÓLO NORTE	SÃO PAULO	SP	concurso privado
1986 IGREJA METODISTA - SANTO AMARO	SÃO PAULO	SP	concurso privado
1986 SEDE - EDUCAÇÃO CONTINUADA - FGS	SÃO PAULO	SP	concurso privado
1987 CENTRO EDUCACIONAL - FEDERAÇÃO DAS INDÚSTRIAS DO ESTADO DA BAHIA	SALVADOR	BA	concurso privado
1987 MUSEU DA ESCULTURA - JARDIM AMÉRICA	SÃO PAULO	SP	concurso privado
1987 SEDE - "H. STERN"	SÃO PAULO	SP	concurso privado
1987 TRIBUNAL DE JUSTIÇA - ESTADO DA BAHIA	SALVADOR	BA	concurso privado
1988 CONSELHO CULTURAL "THOMAS JEFFERSON"- CCTC	BRASÍLIA	DF	concurso privado
1988 ESTAÇÃO MARÍTIMA DE PASSAGEIROS - CODEBA	SALVADOR	BA	concurso privado
1988 SEDE - BASFO DO BRASIL S.A	SÃO PAULO	SP	concurso privado
1989 AGÊNCIAS CONCESSIONÁRIAS - GURGEL	SÃO PAULO	SP	concurso privado
1989 SEDE - INSTITUTO DE ENGENHARIA DE SÃO PAULO	SÃO PAULO	SP	concurso privado
1991 FAPESP - EDIFÍCIO PARA RENDA - AVENIDA CONSOLAÇÃO	SÃO PAULO	SP	concurso privado
1993 HOSPITAL GERAL - UNIMED	CAMPINAS	SP	concurso privado
1993 HOSPITAL GERAL - UNIMED	SÃO JOÃO DA BOA VISTA	SP	concurso privado
1993 SEDE - INSTITUTO DE ENGENHARIA DE SÃO PAULO	SÃO PAULO	SP	concurso privado
1994 COMPLEXO ESCOLAR - FUNDAÇÃO VISCONDE DE PORTO SEGURO	SÃO PAULO	SP	concurso privado
1995 SEDE - SECOVI	SÃO PAULO	SP	concurso privado
191..? RESIDÊNCIA - LUPÉRCIO TEIXEIRA DE CAMARGO	SÃO PAULO	SP	concurso privado

1904 SEDE - CLUBE DE ENGENHARIA	RIO DE JANEIRO	RJ	concurso privado internacional - sócios do clube de engenharia
1991 CENTRO DE PROCESSAMENTO DE DADOS - UNISANTOS	SANTOS	SP	concurso privado, entre professores da fau-unisantos
<b>CONCURSO DE ÂMBITO INDEFINIDO</b>			
1896 ASILO "GONÇALVEZ DE ARAÚJO"	RIO DE JANEIRO	RJ	Concurso ?
1912 HOSPITAL - SANTA CASA DE MISERICÓRDIA	SALVADOR	BA	Concurso ?
1920 PANTEÃO DO RIO GRANDE DO SUL	PORTO ALEGRE	RS	Concurso ?
1920 SEDE - BOLSA OFICIAL DO CAFÉ	SANTOS	SP	Concurso ?
1920 SEDE - SOCIEDADE GERMANIA	PORTO ALEGRE	RS	Concurso ?
1922 MONUMENTO - SANTOS DUMONT	RIO DE JANEIRO	RJ	Concurso ?
1925 PORTEIRAS DO BRÁS	SÃO PAULO	SP	Concurso ?
1927 SANTA CASA DE MISERICÓRDIA	ARAÇATUBA	SP	Concurso ?
1927 SEDE - JORNAL "A NOITE"	RIO DE JANEIRO	RJ	Concurso ?
1928 CAPELA "DIVINO ESPIRITO SANTO"	PORTO ALEGRE	RS	Concurso ?
1928 IGREJA MATRIZ	PASSO FUNDO	RS	Concurso ?
1928 IGREJA MATRIZ	SANTA CRUZ DO SUL	RS	Concurso ?
1928 IGREJA MATRIZ	VENÂNCIO AIRES	RS	Concurso ?
1928 SEDE - BANCO NACIONAL DE COMÉRCIO	PORTO ALEGRE	RS	Concurso ?
1929 TEATRO SÃO PEDRO	RIO DE JANEIRO	RJ	Concurso ?
1931 ESCOLA POLITÉCNICA - AMPLIAÇÃO	RIO DE JANEIRO	RJ	Concurso ?
1931 SEDE - CORREIOS E TELÉGRAFOS	RIO DE JANEIRO	RJ	Concurso ?
1931 SEDE - POLICLÍNICA	RIO DE JANEIRO	RJ	Concurso ?
1933 CINE-TEATRO COPACABANA	RIO DE JANEIRO	RJ	Concurso ?

1933 COLONIA ESCOLAR-DEPARTAMENTO DE EDUCAÇÃO	SÃO PAULO	SP	Concurso ?
1933 REFÚGIO PRAÇAS PÚBLICAS	RIO DE JANEIRO	RJ	Concurso ?
1933 SEDE - JORNAL "COLUNA DA HORA"	FORTALEZA	CE	Concurso ?
1934 HOSPITAL DE TRAUMATOLOGIA - CIA. DE SEGUROS	RIO DE JANEIRO	RJ	Concurso ?
1934 SEDE - CLUBE DE ENGENHARIA	RIO DE JANEIRO	RJ	Concurso ?
1936 SEDE - CLUBE MILITAR	RIO DE JANEIRO	RJ	Concurso ?
1936 SEDE - LIGA BRASILEIRA CONTRA A TUBERCULOSE	RIO DE JANEIRO	RJ	Concurso ?
1937 MONTEPIO DE SERVIDORES DO ESTADO DO RIO DE JANEIRO - SEDE	RIO DE JANEIRO	RJ	Concurso ?
1945 MATERNIDADE - USP	SÃO PAULO	SP	Concurso ?
1947 HOTEL MUNICIPAL - PREFEITURA DE PORTO ALEGRE	PORTO ALEGRE	RS	Concurso ?
1947 SEDE - INSTITUTO DOS INDUSTRIÁRIOS	RIO DE JANEIRO	RJ	Concurso ?
1949 CENTRO DE INSTRUÇÃO DO CORPO DE FUZILEIROS NAVAIS	RIO DE JANEIRO	RJ	Concurso ?
1949 FACULDADE DE ODONTOLOGIA E FARMÁCIA - UFMG	BELO HORIZONTE	MG	Concurso ?
1949 SEDE - CAIXA DE APOSENTADORIAS E PENSÕES DO PARANÁ	CURITIBA	PR	Concurso ?
1956 SEDE - SINDICATO DOS DESPACHANTES ADUANEIROS	RIO DE JANEIRO	RJ	Concurso ?
1957 SEDE - COOPERATIVA DOS FUNCIONÁRIOS DO BANCO DO BRASIL.	SÃO PAULO	SP	Concurso ?
1958 CENTRO CÍVICO	LINDÓIA	SP	Concurso ?
1958 FACULDADES - URS	PORTO ALEGRE	RS	Concurso ?
1958 MONUMENTO AO IMIGRANTE JAPONÊS	SÃO PAULO	SP	Concurso ?
1958 SEDE DE CAMPO - INSTITUTO DE ENGENHARIA DE SÃO PAULO	SÃO PAULO	SP	Concurso ?
1959 EDIFÍCIO "VISCONDE DE MAUÁ"	BLUMENAU	SC	Concurso ?
1959 SEDE - ASSOCIAÇÃO ATLÉTICA BANCO DO BRASIL	BLUMENAU	SC	Concurso ?

1960 ESTAÇÃO RODOVIÁRIA	POÇOS DE CALDAS	MG	Concurso ?
1960 FACULDADE DE FILOSOFIA, CIÊNCIAS E LETRAS	ASSIS	SP	Concurso ?
1960 HOSPITAL "SANTA MARIA"- REAL E BENEMÉRITA SOCIEDADE PORTUGUESA DE BENEFICÊNCIA	RIO DE JANEIRO	RJ	Concurso ?
1960 SEDE - VASP	BRASÍLIA	DF	Concurso ?
1962 CÂMARA MUNICIPAL	SÃO JOSÉ DOS CAMPOS	SP	Concurso ?
1962 PLANO DIRETOR	ARARAQUARA	SP	Concurso ?
1962 SEDE - DER	BAURU	SP	Concurso ?
1962 SEDE - SOCIEDADE AMIGOS DO CASSINO	RIO GRANDE	RS	Concurso ?
1963 ESTAÇÃO RODOVIÁRIA	BELO HORIZONTE	MG	Concurso ?
1963 SEDE SOCIAL - ESPORTE CLUBE ARAMAÇÃO	SANTO ANDRÉ	SP	Concurso ?
1963 SEDE SOCIAL - ESPORTE CLUBE PINHEIROS	SÃO PAULO	SP	Concurso ?
1964 MONUMENTO - MÁRTIRES DO NAZISMO - CEMITÉRIO ISRAELITA DO BUTANTÃ	SÃO PAULO	SP	Concurso ?
1964 PAÇO MUNICIPAL	VALINHOS	SP	Concurso ?
1966 ESTAÇÃO RODOVIÁRIA	FLORIANÓPOLIS	SC	Concurso ?
1966 SEDE - SUDENA - CIDADE UNIVERSITÁRIA	RECIFE	PE	Concurso ?
1967 EDIFÍCIO "AVENIDA"	BELO HORIZONTE	MG	Concurso ?
1967 PLANO PRELIMINAR	LONDRINA	PR	Concurso ?
1968 SEDE - BANCO DA LAVOURA DE MINAS GERAIS	SÃO PAULO	SP	Concurso ?
1968 SEDE - BANCO DE DESENVOLVIMENTO DE MINAS GERAIS	BELO HORIZONTE	MG	Concurso ?
1969 PAÇO MUNICIPAL	SÃO JOSÉ DOS CAMPOS	SP	Concurso ?
1971 SEDE SOCIAL - CLUBE COMERCIAL - REFORMA	SANTANA DO LIVRAMENTO	RS	Concurso ?
1975 SEDE - CENTRAIS ELÉTRICAS DO SUL DO BRASIL	FLORIANÓPOLIS	SC	Concurso ?



1976 CATEDRAL METROPOLITANA	PONTA GROSSA	PR	Concurso ?
1977 PLANO DIRETOR - CAMPUS DA UNIVERSIDADE FEDERAL DE SERGIPE	ARACAJU	SE	Concurso ?
1977 SEDE - CENTRO DE TECNOLOGIA MADEIREIRA	SANTAREM	PA	Concurso ?
1977 TERMINAL RODOVIÁRIO DE PASSAGEIROS	JOÃO PESSOA	PB	Concurso ?
1979 DELEGACIA DO IBGE	BELO HORIZONTE	MG	Concurso ?
1980 SEDE - SESI	RECIFE	PE	Concurso ?
1981 CENTRO DE CONVENÇÕES - SECRETARIA DA SAÚDE E ADETUR	BELO HORIZONTE	MG	Concurso ?
1982 HOTEL	RIO PARDO	SP	Concurso ?
1982 OBRA DO BERÇO - REFORMA	RIO DE JANEIRO	RJ	Concurso ?
1983 CONJUNTO HABITACIONAL "BENEDITO BENTES"- COHAB	MACEIÓ	AL	Concurso ?
1984 PARQUE MARAPENDI	RIO DE JANEIRO	RJ	Concurso ?
1984 PLANO DIRETOR - CLUBE DE FUNCIONÁRIOS - CIA. SIDERÚRGICA NACIONAL.	VOLTA REDONDA	RJ	Concurso ?
192..? IGREJA EVANGÉLICA	CACHOEIRA DO SUL	RS	Concurso ?
193..? QUARTEL DE BOMBEIROS	PORTO ALEGRE	RS	Concurso ?
1991 CENTRO DE VIVÊNCIA E CULTURA - CEMA COFE - VILA MIRIM]	PRAIA GRANDE	SP	concurso aventado
1991 MEMORIAL - "ECO 92"	RIO DE JANEIRO	RJ	concurso aventado
1991 REURBANIZAÇÃO DE PRAÇAS PARA TURISMO	SÃO ROQUE	SP	concurso aventado
1921 REMODELAÇÃO E EMBELEZAMENTO - CIDADE DO RIO DE JANEIRO	RIO DE JANEIRO	RJ	concurso aventado inúmeras ocasiões, porém não realizado
1973 CRECHES E HOSPITAIS - ANTEPROJETO PADRÃO	SÃO PAULO	SP	concurso aventado pelo governo do estado de sp e, desrecomendado pelo iab-sp
1878 MONUMENTO ESCOLA "JOAQUIM CORRÊA DE MELLO	CAMPINAS	SP	concurso aventado, porém não realizado
1958 SEDE - LAB-SP - REFORMA	SÃO PAULO	SP	concurso aventado, porém não realizado
1970 IDÉIAS - CENTRO DA CIDADE DE SÃO PAULO	SÃO PAULO	SP	concurso aventado, porém não realizado



---

UNIVERSIDADE DE SÃO PAULO

FACULDADE DE ARQUITETURA E URBANISMO

PÓS GRADUAÇÃO ESTRUTURAS AMBIENTAIS URBANAS

---

**CONCURSOS DE ARQUITETURA NO BRASIL 1850 – 2000**  
SUA CONTRIBUIÇÃO AO DESENVOLVIMENTO DA ARQUITETURA

---

ORIENTADOR EDUARDO CORONA

ALUNA MARIA HELENA DE MORAES BARROS FLYNN

TESE DE DOUTORADO / NOVEMBRO 2000

VOLUME II

---

DEDALUS - Acervo - FAU



720.79  
F679c  
v.2

## 1857 TEATRO DE ÓPERA LÍRICO / RIO DE JANEIRO - RJ

## TIPO DE CONCURSO

PÚBLICO INTERNACIONAL

PSEUDÔNIMO: GIOCONDO

4:000\$

## DATA EDITAL

JORNAL DO COMÉRCIO, RJ - 13/11/1857 (\*)

## ANOTAÇÕES

(\*) NOTÍCIA PUBLICADA TAMBÉM NOS PRINCIPAIS JORNAIS DOS ESTADOS UNIDOS E EUROPA

## INÍCIO/FIM TRABALHO JÚRI

REALIZADAS 15 SESSÕES - 12/02/1859

## LOCAL

FRENTE PARA A PRAÇA DA ACLAMAÇÃO

DECRETO LEGISLATIVO N.º 875 DE 10 SETEMBRO 1856 DO GOVERNO IMPERIAL CONCEDENDO 100 LOTERIAS PARA A CONSTRUÇÃO DO TEATRO

## ÁREA DO TERRENO

435 PALMOS (FRENTE) X 600 PALMOS

## DO EDITAL:

"NÃO SENDO ADMITIDAS CÓPIAS OU IMITAÇÕES SERVIS DE OUTROS TEATROS"

## VALOR TOTAL PREMIAÇÕES

32.000\$

ILUMINADO POR GÁS

## NÚMERO ANTEPROJETOS ENTREGUES

28

PEDE-SE OS PRINCIPAIS DESENHOS NA ESCALA 1:100 E EXPRESSOS EM PALMOS

## PROGRAMA

TEATRO PARA:

ÓPERAS LÍRICAS

BAILADOS

PANTOMINAS

FESTAS PÚBLICAS

## DESENHOS

PLANTA BASE DO EDIFÍCIO

FACHADA

LATERAIS SIMÉTRICAS

CORTES LONGITUDINAL E TRANSVERSAL

OUTROS ELEMENTOS. PODERÃO SER

RESUMIDOS

SALA TERÁ 5 ORDENS DE CAMAROTES

AOS CONCORRENTES SERÁ FORNECIDA UMA PLANTA DO TERRENO

DIÂMETRO PLATÉIA - ATÉ 90 PALMOS

## JÚRI

ANTONIO MANOEL DE MELLO

CHRISTIANO BENEDITO OTTONI

CEL. J.S.GUILHOBEL

## PRAZO PARA ELABORAÇÃO DO PROJETO:

A PARTIR DE 15 DIAS DA PRESENTE DATA

SERÃO CONCEDIDOS 9 MESES, AOS

ESTRANGEIROS MAIS 2 MESES

## PROJETOS E EQUIPES PREMIADOS

## 1º PRÊMIO:

PROJETO N.º 12

PSEUDÔNIMO : SUM CUIQUE

20:000\$

## EXPOSIÇÃO DOS PROJETOS

OS PROJETOS FORAM EXPOSTOS POR 15 DIAS

NA ACADEMIA DE BELAS ARTES NO RIO DE

JANEIRO

## 2º PRÊMIO:

PROJETO N.º 14

PSEUDÔNIMO : URBIS DECORI CIVTUM USUI

## JULGAMENTO SERÁ PUBLICADO NOS JORNAIS

## AO EXECUTOR DA OBRA

+ 2% DO VALOR DA OBRA

## 3º PRÊMIO:

PROJETO N.º 4

## CONCORRENTES



ARQUITETOS DE DIVERSOS PAÍSES, ENTRE ELLES O  
CÉLEBRE GOTTFRIED SEMPER, AUTOR DO TEATRO REAL  
EM DRESDEN  
COMISSÃO JULGADORA NOMEADA POR DECRETO DE  
12 NOVEMBRO 1857

OS PROJETOS FORAM RECEBIDOS COM DATAS  
DE CORREIO:

28	OUTUBRO
3	NOVEMBRO
4	NOVEMBRO
5	NOVEMBRO E
8	JANEIRO

#### BIBLIOGRAFIA

SCHREINER, LUIZ.(ENGENHEIRO).

*ARCHITETURA - ESTUDOS SOBRE CONSTRUÇÃO DE THEATROS E ESPECIALMENTE DE UM THEATRO DE ÓPERA NO RIO DE JANEIRO PELO - PROGRAMA DE CONCURSO PARA CONSTRUÇÃO DE UM THEATRO NA CIDADE DO RIO DE JANEIRO*  
REVISTA CONSTRUTORES, RIO DE JANEIRO, 2 (3): 34-37, MAIO 1888  
REVISTA CONSTRUTORES, RJ, 2 (4): 49-51 JUNHO 1888

*NEO-CLÁSSICO E ECLETISMO UMA TROCA DE INFORMAÇÕES*

PROJETO, SP, Nº 68 . OUTUBRO 1984, P. 56

RIOS FILHO, ADOLFO MORALES DE LOS.

*FIGURA, VIDA E OBRA DE ADOLFO MORALES DE LOS RIOS*  
RIO DE JANEIRO, EDITORA BORSOI, 1959 P.345





## 1872 IGREJA MATRIZ NOVA / CAMPINAS – SP

## ENTIDADE PROMOTORA

CÂMARA MUNICIPAL  
DIRETÓRIO DAS OBRAS DA MATRIZ NOVA

## TIPO DE CONCURSO

PÚBLICO NACIONAL

## ORGANIZADOR DO CONCURSO

DIRETÓRIO DAS OBRAS DA MATRIZ NOVA

## DATA DO EDITAL

9 OUTUBRO 1871

## DATA ENTREGA ANTE PROJETOS

31 DEZEMBRO 1871

## ADIAMENTOS

29 FEVEREIRO 1872

## VALOR DA OBRA

MAIS DE 100 (CEM) CONTOS DE RÉIS

## NÚMERO DE ANTE PROJETOS ENTREGUES

2 (DOIS)

## DO EDITAL

"... ESTÁ POSTA EM CONCURSO A CONSTRUÇÃO DA FACHADA DA MESMA MATRIZ PARA SER CONTRATADA POR EMPREITADA.

"... RECEBEM-SE PROPOSTAS, NÃO SÓ PARA A EMPREITADA DE TODA FACHADA, COMO TAMBÉM PARA UMA PARTE DELA, ISTO É, COMPREENDENDO O QUE SE CONTÉM DA SOLEIRA PRINCIPAL ATÉ AO ENTABOLAMENTO E PLATIBANDA.

"... O CONTRATO TEM POR BASE UMA PLANTA QUE PODE SER EXAMINADA A QUALQUER HORA PELOS INTERESSADOS ..."  
(GC 12 / 10/ 1871)

## JURI

DIRETÓRIO DAS OBRAS DA MATRIZ NOVA  
DR. RICARDO GUMBLETON DAUNT  
DR. VICENTE MARIA DE PAULA LACERDA  
FRANCISCO GLICÉRIO DE CEQUEIRA LEITE  
JOÃO MANUEL ALVES BUENO  
CAP. JOÃO GONÇALVES PIMENTA  
FRANCISCO QUIRINO DOS SANTOS

## PROJETOS E EQUIPES PREMIADOS

DAS DUAS PROPOSTAS RECEBIDAS, FOI ESCOLHIDA A DE JOSÉ MARIA VILLARONGA QUE REPRESENTA FARIA, ARIOSA, VILLARONGA & CIA.

ESTA FOI ENVIADA À CORTE PARA SER EXAMINADA POR DR. FERRO CARDOSO E DR. ANTONIO PAULINO LIMPO DE ABREU QUE A APROVARAM  
(GC 19/11/ 1874)

## ANOTAÇÕES

- 1 O EDITAL DATADO DE 9 DE OUTUBRO DE 1871 SÓ FUI PUBLICADA NO DIA 12 DE OUTUBRO NA GAZETA DE CAMPINAS.
- 2 A AUTORIA DA PLANTA, BASE PARA A EMPREITADA, PODE SER DE BITHENCOURT DA SILVA OU ENTÃO DO CANTARINO  
(GC 19/11/1874)
- 3 O DIRETÓRIO PÔS A CONCURSO AS OBRAS POR LARGO TEMPO, CHAMANDO OS PROPONENTES PELA GAZETA DE CAMPINAS, UM DIÁRIO DA CAPITAL DA PROVÍNCIA E PELOS JORNAIS DE MAIOR CIRCULAÇÃO DA CORTE.  
(GC 19/11/1874)
- 4 A PLANTA APRESENTADA POR VILLARONGA É NO ESTILO GÓTICO  
(GC 19/11/1874)
- 5 A OBRA FOI INTERROMPIDA EM ABRIL DE 1874 POR AMEAÇAR RUÍR  
(GC 22/02/1874)
- 6 A CÂMARA MUNICIPAL DEMITE O DIRETÓRIO DE OBRAS DA MATRIZ NOVA BEM COMO OS EMPREITEIROS 'FARIA, ARIOSA, VILLARONGA & CIA.'  
(GC 3/11/1874)
- 7 OS EMPREITEIROS MOVEM CONTRA A CÂMARA MUNICIPAL DA CIDADE DE CAMPINAS, UMA AÇÃO POR PERDAS, DANOS, PREJUÍZOS E MULTAS  
(GC 18/08/1876)
- 8 EM 1879 A AÇÃO NÃO TINHA AINDA SIDO JULGADA



( A PSP 8/05/1879)

(GC 21/04/1881)

9 VILLARONGA RECLAMA DA MOROSIDADE DA JUSTIÇA

**BIBLIOGRAFIA***MATRIZ-NOVA*

GAZETA DE CAMPINAS 12 OUTUBRO 1871 P. 3

*MATRIZ-NOVA*

GAZETA DE CAMPINAS 5 JUNHO 1870 P. 1

*MATRIZ-NOVA*

GAZETA DE CAMPINAS 14 MARÇO 1872 P. 2

*MATRIZ-NOVA*

GAZETA DE CAMPINAS 16 ABRIL 1874 P. 1

*MATRIZ-NOVA*

GAZETA DE CAMPINAS 19 NOVEMBRO 1874 P. 1

*MATRIZ-NOVA*

GAZETA DE CAMPINAS 24 DEZEMBRO 1871 P. 2

*NOTÍCIAS MATRIZ NOVA*

GAZETA DE CAMPINAS 15 NOVEMBRO 1874 P. 2

*MATRIZ-NOVA DE CAMPINAS*

GAZETA DE CAMPINAS 5 AGOSTO 1876 P. 2

*MATRIZ-NOVA II*

GAZETA DE CAMPINAS 22 NOVEMBRO 1874 P. 1,2

*ARTISTA NOTÁVEL*

GAZETA DE CAMPINAS 21 DEZEMBRO 1871 P. 2

*MATRIZ NOVA*

GAZETA DE CAMPINAS 29 FEVEREIRO 1872 P. 2

*MATRIZ-NOVA*

GAZETA DE CAMPINAS 24 OUTUBRO 1872 P. 1

*CONVITE AOS ARTISTAS*

GAZETA DE CAMPINAS 7 NOVEMBRO 1872 P. 2,3

*MATRIZ-NOVA*

GAZETA DE CAMPINAS 1 FEVEREIRO 1874 P. 1

*MATRIZ-NOVA*

GAZETA DE CAMPINAS 30 ABRIL 1874 P. 1

*MATRIZ-NOVA*

GAZETA DE CAMPINAS 3 MAIO 1874 P. 2

*MATRIZ-NOVA*

GAZETA DE CAMPINAS 7 MAIO 1874 P. 2

*MATRIZ-NOVA*

GAZETA DE CAMPINAS 24 MAIO 1874 P. 2

*ENGENHEIRO*

GAZETA DE CAMPINAS 28 MAIO 1874 P. 2

*MATRIZ-NOVA*

GAZETA DE CAMPINAS 11 OUTUBRO 1874 P. 2

*MATRIZ-NOVA CAMPINAS*

GAZETA DE CAMPINAS 18 AGOSTO 1876 P. 1,2

*FORO DE CAMPINAS*

GAZETA DE CAMPINAS 8 MAIO 1879 P.

*CAMPINAS MATRIZ-NOVA*

GAZETA DE CAMPINAS 8 DEZEMBRO 1883 P. 1

1876 OBRAS COMEMORATIVAS DO SUCESSO HISTÓRICO DO  
IPIRANGA MONUMENTO AO IPIRANGA E ESCOLA NO  
CAMPO DA LUZ / SÃO PAULO - SP

## ORGANIZADOR DO CONCURSO

COMISSÃO DO MONUMENTO DO IPIRANGA

VISCONDE DO RIO BRANCO

CONSELHEIRO DE ESTADO

## TIPO DE CONCURSO

PÚBLICO NACIONAL

DIRETOR DA ESCOLA POLITÉCNICA RJ

PRESIDENTE DO JURI

## DATA EDITAL

31 JANEIRO 1876

ANTONIO NICOLAU TOLENTINO

DIRETOR ACADEMIA BELAS ARTES

## DATA ENTREGA ANTE PROJETOS

31 JULHO 1876

JOAQUIM MANOEL DE MACEDO

LENTE DE HISTÓRIA PATRIA

PRESIDENTE I. H. G. B.

## INÍCIO / FIM TRABALHO JURI

22 DEZEMBRO 1876

À 18 FEVEREIRO 1877

FRANCISCO JOAQUIM DE BITHENCOURT DA SILVA

ARQUITETO

LENTE DA ESCOLA POLITÉCNICA RJ

## NÚMERO DE ANTE PROJETOS ENTREGUES

5 (CINCO) 4 RIO DE JANEIRO

1 PROCEDÊNCIA IGNORADA

AGOSTINHO VICTOR DE BORJA CASTRO

LENTE DA ESCOLA POLITÉCNICA RJ

## PROGRAMA

DESENHO DO MONUMENTO

(ESCULTURA)

ANDRÉ REBOUÇAS

LENTE DA ESCOLA POLITÉCNICA RJ

DESENHO DO ARRUAMENTO DA AVENIDA

(URBANISMO)

ANTONIO DE PAULA FREITAS

LENTE DA ESCOLA POLITÉCNICA RJ

DESENHO DAS FACHADAS DAS CASAS

SITUADAS NA PRAÇA DO MONUMENTO

(ARQUITETURA)

## CONCORRENTES

MAJOR MASCHKEK (?)

JOSÉ MENDES BARBOSA (RJ)

JOSÉ BERNA (RJ)

JOÃO RAIMUNDO DUARTE (RJ)

ALMEIDA REIS (RJ)

## JURI

1º JURI

CIDADE DE SÃO PAULO

## PROJETOS E EQUIPES PREMIADOS

INSTITUTO POLITÉCNICO DE SÃO PAULO

COMISSÃO CIENTÍFICA DE ARQUITETURA

DR. TRIGO DE LOUREIRO

DR. BLACK

DR. LISBOA

O PRIMEIRO JURI REJEITOU TODOS OS PROJETOS

APRESENTADOS

O SEGUNDO JURI

NÃO HÁ NOTÍCIA DO QUE DELIBEROU

E TAMBÉM CONVIDADOS

DR. AZEVEDO MARQUES

DR. PINTO GONÇALVES

## ANOTAÇÕES

MEMBROS DA COMISSÃO DO MONUMENTO DO  
IPIRANGA

JOAQUIM IGNÁCIO DE RAMALHO

CONSELHEIRO

PRESIDENTE DA COMISSÃO

2º JURI

CIDADE DO RIO DE JANEIRO

- |   |                            |   |
|---|----------------------------|---|
| <p>DIOGO DE MENDONÇA PINTO<br/>SECRETÁRIO DA COMISSÃO</p> <p>ANTONIO AGUIAR DE BARROS</p> <p>CLEMENTE FALCÃO DE SOUZA FILHO</p> <p>MARTINS DE ALMEIDA</p> | <p>4</p> <p>5</p> <p>6</p> | <p>FOTOGRAFIA DA MAQUETE E MEMÓRIA DO PROJETO DO ESCULTOR ITALIANO JOSÉ BERNA FOI LOCALIZADO NO ACERVO DO ARQUIVO NACIONAL.</p> <p>OS PROJETOS APRESENTADOS FICARAM EM EXPOSIÇÃO PÚBLICA DURANTE OS MESES DE SETEMBRO DE 1876 A FEVEREIRO DE 1877.</p> <p>APESAR DO RESULTADO NEGATIVO DO CONCURSO EM SÃO PAULO, OS 5 PROJETOS SÃO ENVIADOS AO RIO DE JANEIRO NO DIA 22 DE MARÇO DE 1877, POR TREM, PARA SEREM APRECIADOS POR UM SEGUNDO JURI, QUE NÃO SABEMOS, QUE TENHA SE REUNIDO. EDIFÍCIO:</p> |
|---|----------------------------|---|
- 2 O PROJETO APRESENTADO PELO ENGENHEIRO JOÃO RAIMUNDO DUARTE FOI PUBLICADO PELA REVISTA DE ENGENHARIA DO RIO DE JANEIRO E POR UM JORNAL DA CIDADE DE SÃO PAULO.
- 3 EXEMPLAR IMPRESSO DESTES PROJETO É ENCONTRADO NO ACERVO DO IEB - USP.

## BIBLIOGRAFIA

- MONUMENTO DO IPIRANGA*  
CORREIO PAULISTANO 13 FEVEREIRO 1876 P. 2,3
- MONUMENTO DO IPIRANGA*  
CORREIO PAULISTANO 15 FEVEREIRO 1876
- MONUMENTO DO IPIRANGA*  
CORREIO PAULISTANO 16 FEVEREIRO 1876
- MONUMENTO DO IPIRANGA*  
CORREIO PAULISTANO 21 MARÇO 1876
- MONUMENTO DO IPIRANGA*  
O GLOBO, RIO DE JANEIRO 1 JULHO 1876
- INSTITUTO POLITÉCNICO DE SÃO PAULO*  
CORREIO PAULISTANO 19 SETEMBRO 1876 P. 2,3  
A PROVINCIA DE SP 19 SETEMBRO 1876 P. 2
- INSTITUTO POLITÉCNICO DE SÃO PAULO*  
CORREIO PAULISTANO 22 SETEMBRO 1876 P. 2,3
- INSTITUTO POLITÉCNICO DE SÃO PAULO*  
CORREIO PAULISTANO 26 SETEMBRO 1876 P. 3
- INSTITUTO POLITÉCNICO DE SÃO PAULO*  
CORREIO PAULISTANO 29 SETEMBRO 1876 P. 2
- MONUMENTO DO IPIRANGA*  
DIÁRIO DE SÃO PAULO 7 OUTUBRO 1876 P. 3  
DIÁRIO DE SÃO PAULO 8 OUTUBRO 1876 P. 3

<i>MONUMENTO DO IPIRANGA</i>	
CORREIO PAULISTANO	7 OUTUBRO 1876 P. 2
<i>MONUMENTO DO IPIRANGA</i>	
A PROVINCIA DE SÃO PAULO	8 OUTUBRO 1876 P. 2
<i>MONUMENTO DO IPIRANGA</i>	
CORREIO PAULISTANO	7 OUTUBRO 1876 P. 3
CORREIO PAULISTANO	8 OUTUBRO 1876 P. 3
<i>MONUMENTO DO IPIRANGA</i>	
CORREIO PAULISTANO	12 OUTUBRO 1876 P. 3
A PROVINCIA DE SÃO PAULO	12 OUTUBRO 1876 P. 3
<i>MONUMENTO DO IPIRANGA</i>	
CORREIO PAULISTANO	12 OUTUBRO 1876 P. 3
<i>MONUMENTO DO IPIRANGA</i>	
DIÁRIO DE SÃO PAULO	7 OUTUBRO 1876 P. 3
DIÁRIO DE SÃO PAULO	12 OUTUBRO 1876 P. 3
DIÁRIO DE SÃO PAULO	13 OUTUBRO 1876 P. 3
DIÁRIO DE SÃO PAULO	15 OUTUBRO 1876 P. 3
<i>MONUMENTO DO IPIRANGA</i>	
DIÁRIO DE SÃO PAULO	14 OUTUBRO 1876 P. 2
<i>MONUMENTO DO IPIRANGA</i>	
DIÁRIO DE SÃO PAULO	19 OUTUBRO 1876 P. 3
<i>MONUMENTO DO IPIRANGA</i>	
DIÁRIO DE SÃO PAULO	13 DEZEMBRO 1876 P. 2
<i>MONUMENTO DO IPIRANGA</i>	
DIOGO DE MENDONÇA	
CORREIO PAULISTANO	14 DEZEMBRO 1876 P. 3
DIÁRIO DE SÃO PAULO	14 DEZEMBRO 1876 P. 2
<i>INSTITUTO POLITÉCNICO DE SÃO PAULO</i>	
CORREIO PAULISTANO	21 DEZEMBRO 1876 P. 3
A PROVINCIA DE SÃO PAULO	21 DEZEMBRO 1876 P. 3
<i>MONUMENTO DO IPIRANGA</i>	
CORREIO PAULISTANO	22 DEZEMBRO 1875 P. 2
DIÁRIO DE SÃO PAULO	22 DEZEMBRO 1876 P. 2
<i>INSTITUTO POLITÉCNICO DE SÃO PAULO</i>	
CORREIO PAULISTANO	24 DEZEMBRO 1876 P. 2
<i>MONUMENTO DO IPIRANGA</i>	
CORREIO PAULISTANO	4 JANEIRO 1877 P. 2 (3-1)
CORREIO PAULISTANO	6 JANEIRO 1877 P. 3 (3-2)
CORREIO PAULISTANO	9 JANEIRO 1877 P. 2 (3-3)
<i>MONUMENTO DO IPIRANGA</i>	



CORREIO PAULISTANO	6 JANEIRO	1877 P. 2
<i>MONUMENTO DO IPIRANGA</i>		
CORREIO PAULISTANO	9 JANEIRO	1877 P. 2
<i>INSTITUTO POLITÉCNICO DE SÃO PAULO</i>		
CORREIO PAULISTANO	31 JANEIRO	1877 P. 2
DIÁRIO PAULISTANO DE SÃO PAULO	31 JANEIRO	1877 P. 2
DIÁRIO PAULISTANO DE SÃO PAULO	31 JANEIRO	1877 P. 3
<i>INSTITUTO POLITÉCNICO DE SÃO PAULO</i>		
CORREIO PAULISTANO	1 FEVERERO	1877 P. 2
<i>INSTITUTO POLITÉCNICO DE SÃO PAULO</i>		
CORREIO PAULISTANO	1 FEVEREIRO	1877 P. 3
<i>INSTITUTO POLITÉCNICO DE SÃO PAULO</i>		
CORREIO PAULISTANO	2 FEVEREIRO	1877 P. 2
<i>INSTITUTO POLITÉCNICO DE SÃO PAULO</i>		
CORREIO PAULISTANO	18 FEVEREIRO	1877 P. 2
DIÁRIO DE SÃO PAULO	18 FEVEREIRO	1877 P. 3
<i>MONUMENTO DO IPIRANGA</i>		
CORREIO PAULISTANO	13 MAIO	1877 P. 2
DIÁRIO DE SÃO PAULO	13 MAIO	1877 P. 2
<i>MONUMENTO DO IPIRANGA</i>		
CORREIO PAULISTANO	4 JULHO	1877 P. 2
DIÁRIO DE SÃO PAULO	4 JULHO	1877 P. 2
<i>MONUMENTO DO IPIRANGA</i>		
CORREIO PAULISTANO	7 OUTUBRO	1877 P. 2
DIÁRIO DE SÃO PAULO	22 FEVEREIRO	1877 P. 2

## OBSERVAÇÃO

AS NOTÍCIAS DE JORNAL FORAM ORGANIZADOS EM ORDEM CRONOLÓGICA

## 1879 HOSPITAL DA IRMANDADE DE MISERICÓRDIA DE SÃO PAULO SANTA CASA / SÃO PAULO - SP

ENTIDADE PROMOTORA SANTA CASA DE MISERICÓRDIA	ENGOMADOS
TIPO DE CONCURSO PÚBLICO	JURI EDUARDO DE MORAES ENGENHEIRO
ORGANIZADOR DO CONCURSO COMISSÃO DE CONSTRUÇÃO DE UM NOVO EDIFÍCIO BARÃO DE TRÊS RIOS JOÃO JACINTHO G. DE ANDRADE ANTONIO PROOST RODOVALHO ELEUTÉRIO DA SILVA PRATO FRANCISCO M. DE ALMEIDA JOAQUIM IGNÁCIO DE RAMALHO	CAETANO DE CAMPOS MÉDICO  ESTEVAM PAVICHE ENGENHEIRO  AMÉRICO BRASILIENSE ADVOGADO
DATA DO EDITAL 1 FEVEREIRO 1879	HENRY JOYNER ENGENHEIRO (CANTAREIRA)
DATA DE ENTREGA ANTE PROJETOS 31 MAIO 1879	CONCORRENTES PROJETO 1 JOSÉ GANDOLFO
INÍCIO / FIM TRABALHO JURI 3 OUTUBRO 1879	PROJETO 2 DEUTILIANO H. RIBEIRO
LOCAL BAIRRO DE SANTA CECÍLIA	PROJETO 3 JOÃO PINTO GONÇALVES PAULO HAMELIN LUIZ AUGUSTO PINTO
ÁREA DO TERRENO TRAPÉZIO DE LADOS 264 M / 280 M / 112 M / 202 M	PROJETO 4 ADOLFO WOYCIKIEWICZ
VALOR DA OBRA ORÇAMENTOS APRESENTADOS VARIARAM DE 250 ATÉ 900 CONTOS	PROJETO 5 LUIGI PUCCI
PROGRAMA	PROJETO 6 BARTHOLOMEU DUMMAS
1 ENFERMARIAS 250 LEITOS	PROJETO 7 JOHAN HINWICH E. ROEMHILD
2 SALA PORTEIRO RECEPÇÃO DOENTES	PROJETO 8 C. ARMAND
3 GABINETE MÉDICO SALA CONFERÊNCIAS MÉDICAS SALA CIRURGIA SALA AUTÓPSIA	PROJETO 9 RAMOS DE AZEVEDO
4 FARMÁCIA	PROJETO 10 BENEST STEVEN E. BENEST
5 CÔMODOS PARA 10 IRMÃS DE CARIDADE ENFERMEIROS E PESSOAL DE SERVIÇO	6 PROJETOS DO RIO DE JANEIRO 3 PROJETOS DE CAMPINAS 1 PROJETO DE SÃO PAULO
6 ROUPARIA	DESENHOS SOLICITADOS
7 REFEITÓRIO SALA CONVALESCENTES DISPENSA E COZINHA	PLANTA DO EDIFÍCIO ESCALA 1_M 200
8 CAPELA E SACRISTIA NECROTÉRIO COMODO PARA O CAPELÃO	ELEVAÇÃO DA FACHADA PRINCIPAL ESCALA 1_M 100
9 SALA PROVIDORIA ARQUIVO E DEPENDÊNCIAS	ORÇAMENTO
10 BIBLIOTECA	ANOTAÇÕES
11 RODA DE EXPOSTOS COMODOS PARA CRIAÇÃO E EDUCAÇÃO DOS MESMOS E DE INGÊNUOS	1 OS PROJETOS APRESENTADOS AO CONCURSO FORAM EXPOSTOS NA SALA DO TÉRREO DO EDIFÍCIO DO TESOIRO PROVINCIAL
12 CASA DE BANHOS E DUCHAS	
13 LAVANDERIA	
14 SALA DE TRABALHOS DE COSTURA E	

2

O CORONEL RAFAEL TOBIAS DE BARROS OFERECEU  
 À SANTA CASA UM TERRENO NO AROUCHE PARA  
 EDIFICAÇÃO DO NOVO HOSPITAL, QUE ERA  
 PERTENCENTE AO DR. REGO FREITAS

## BIBLIOGRAFIA

- SANTA CASA DE MISERICÓRDIA DE SÃO PAULO*  
 A PROVÍNCIA DE SÃO PAULO 1 DE FEVEREIRO 1879 P. 2
- SANTA CASA DE MISERICÓRDIA*  
 A PROVÍNCIA DE SÃO PAULO 3 JUNHO 1879 P. 2
- SÃO PAULO*  
 GAZETA DE CAMPINAS 21 JUNHO 1879 P. 2
- NOVO EDIFÍCIO DA MISERICÓRDIA*  
 A PROVÍNCIA DE SÃO PAULO 27 JUNHO 1879 P. 1
- NOVO EDIFÍCIO DA MISERICÓRDIA*  
 A PROVÍNCIA DE SÃO PAULO 29 JUNHO 1879 P. 2
- SÃO PAULO*  
 GAZETA DE CAMPINAS 1 JUNHO 1879 P. 2
- ?
- A PROVÍNCIA DE SÃO PAULO 7 AGOSTO 1879  
 A PROVÍNCIA DE SÃO PAULO 27 AGOSTO 1879  
 A PROVÍNCIA DE SÃO PAULO 4 OUTUBRO 1879
- SECÇÃO LIVRE ESCOLA POLITÉCNICA LUIZ A PINTO*  
 A PROVÍNCIA DE SÃO PAULO 27 AGOSTO 1879 P. 1
- NOVO HOSPITAL*  
 A PROVÍNCIA DE SÃO PAULO 30 SETEMBRO 1879 P. 2
- HOSPITAL DE MISERICÓRDIA DE SÃO PAULO*  
 GAZETA DE CAMPINAS 10 SETEMBRO 1879 P. 2
- NOVO EDIFÍCIO DA MISERICÓRDIA*  
 A PROVÍNCIA DE SÃO PAULO 4 OUTUBRO 1879 P. 2
- EDIFÍCIO DA MISERICÓRDIA DE SÃO PAULO*  
 GAZETA DE CAMPINAS 4 OUTUBRO 1879
- VALIOSO DONATIVO*  
 GAZETA DE CAMPINAS 12 DEZEMBRO 1880 P. 3
- ROUBO*  
 GAZETA DE CAMPINAS 10 MAIO 1881 P. 2

## 1879 MATADOURO MUNICIPAL DA CIDADE DE SÃO PAULO VILA CLEMENTINO / 1º CONCURSO / SP

## ENTIDADE PROMOTORA

CÂMARA DA CIDADE DE SÃO PAULO

O MATADOURO NO PACAEMBU: SENDO UMA DO PROPONENTE CONSTANTIN BAPTISTA E OUTRA DE ALBERTO KUHLMANN.

## DATA EDITAL

29 MARÇO 1879

IDEM – PÁG 89:

A COMISSÃO ENCARREGADA DE EXAMINAR AS PLANTAS E ORÇAMENTOS APRESENTADOS PARA A CONSTRUÇÃO DO NOVO MATADOURO DE CONFORMIDADE COM O EDITAL DE 29 DE MARÇO DO CORRENTE ANO.

## INÍCIO / FIM TRABALHO JÚRI

29 JANEIRO 1880

... ORÇAMENTO DE REFERÊNCIA – 53:000\$000 REIS  
... PROPOSTA DE ENCAMINHAMENTO DAS PLANTAS PARA ANÁLISE DE PROFISSIONAIS: FORMADA COMISSÃO

## VALOR DA OBRA

53:000\$000 REIS

## NÚMERO ANTEPROJETOS ENTREGUES

2

ATAS DA CÂMARA – (1880) VOL LXVI PÁG. 22:

## PROGRAMA

MATADOURO COM PROPORÇÕES PARA O CORTE

DIÁRIO DE:

50 RESES

100 CARNEIROS

100 PORCOS

29 DE JANEIRO - ESCOLHEM A PLANTA DE ALBERTO KUHLMANN "EM FACE DOS PRINCÍPIOS ARQUITETÔNICOS, QUE SE ATENDO AO PLANO QUE PRESIDU A DISTRIBUIÇÃO DOS COMPARTIMENTOS DESTINADOS AOS DIVERSOS MISTERES, JÁ FINALMENTE SEU CUSTO... ACEITA A PLANTA E VOLTA À COMISSÃO PARA INDICAR AS ALTERAÇÕES. CAHAMADA DE CONCORRENTES PARA SUA EIFICACÃO.

## PROJETOS E EQUIPES PREMIADOS

FORAM APRESENTADAS 2 PROPOSTAS

ALBERTO KUHLMANN

CONSTANTIN BAPTISTA

FOI ESCOLHIDA A PROPOSTA DE ALBERTO KUHLMANN

PAG 42:

COMISSÃO ENCAMINHADA PARA A CÂMARA AS MODIFICAÇÕES E ACRÉSCIMOS AO PROJETO DE ALBERTO KUHLMANN. ENCAMINHADA PARA ORÇAMENTO. EDITAL 5 DE ABRIL.

## ANOTAÇÕES

ATAS DA CÂMARA – (1879) VOL. LXV PÁG. 33:  
PROPOSTA DO SENHOR PRESIDENTE DA CÂMARA ANTONIO PRADO PARA ABERTURA DE CONCURSO PARA APRESENTAÇÃO DE UMA PLANTA E ORÇAMENTO PARA A CONSTRUÇÃO DE UM MATADOURO, NO TERRENO COMPRADO PELA CÂMARA, NAS PROXIMIDADES DO CAMPO DAS PERDIZES, COM PROPORÇÕES PARA O CORTE DIÁRIO DE 50 RESES, 100 CARNEIROS E 100 PORCOS...

IDEM – PÁG 47:

FORAM ABERTAS DUAS PROPOSTAS ACOMAPANHADAS DE PLANTAS DO PROJETO PARA

PÁG 74:

ABERTURA DE SEIS PROPOSTAS PARA A CONSTRUÇÃO DE NOVO MATADOURO:

1º	CONSTANTIN BAPTISTA	RS 104:000\$000
2º	ADRIANO C. DE ANDRADE	RS 108:000\$000
3º	MANOEL J. P. BASTOS	RS 112:150\$000
4º	EDUARDO RICCI	RS 99:989\$560
5º	LUIS A PINTO	RS 112:182\$140
6º	LUIS A PINTO	

CONSTRUIR, GOZAR E MANTER O MATADOURO ATRAVÉS DE CONTRATO COM A PREFERITURA POR UM PRAZO DE 30 ANOS

INDICADA A PROPOSTA DE LUIS ALBERTO PINTO POR NÃO ONERAR OS COFRES PÚBLICOS.

## BIBLIOGRAFIA

MARTINELLI, FERNANDO JOSÉ E VILHELA, JOSÉ OSVALDO A

*ANTEPROJETO DE RESTAURO DO ANTIGO MATADOURO DE VILA MARIANA*

SÃO PAULO. PMSP – SMC – DPH – DIVISÃO DE PREVENÇÃO, SEÇÃO TÉCNICA DE PROJETOS, RESTAURO E CONSERVAÇÃO, 1980 – 1985, 5 VOLUMES; HISTÓRICO – 1º VOLUME

CITA:

EDITAL : 29 MARÇO 1879

ATAS DA CÂMRA DA CIDADE DE SÃO PAULO

1879 VOLUME LXV PAGES 33, 47, 89

1880 VOLUME LXVI PAGES 22, 42, 74, 91

1881 VOLUME LXVII PAG 56.



## 1881 FONTES MONUMENTAIS - RIO DE JANEIRO

FONTES A SEREM ERGUIDAS EM 2 PRAÇAS  
FORAM APRESENTADOS 42 DESENHOS POR 18  
CONCORRENTES  
ORGANIZADO PELA DIRETORIA DE OBRAS DO  
NOVO ABASTECIMENTO D'ÁGUA  
EXPOSIÇÃO DOS DESENHOS NUMA SALA DA  
SECRETARIA DA AGRICULTURA, COMÉRCIO E  
OBRAS PUBLICAS  
EDITAL PREVÊ CHAFARIZES DE GRANITO COM 6 M  
DE ALTURA

## CONCORRENTES:

JOÃO PEREIRA DE MATTOS

EDUARDO ROINHILO

LUDOVICO BERNA

E. DILERMANDO FERREIRA DE MENEZES

J. ZEFERINO DA COSTA

ALBERTO AUGUSTO FURTADO

JORGE MIRANDOLA JUNIOR

B. DUMAS

JOÃO LUIZ CORRÊA

ADOLF WOYCIKIENICY

JOSÉ MAGALHÃES

AUGUSTO WYDLER

HORTÊNCIO CORDOVIL

FELIX HWAKOWASKY

HELENA HWAKOWASKY

ANTONIO VIANNA

## ANOTAÇÕES

PÁG. 291 " POR AVISO DE 24 DE SETEMBRO FOI  
AUTORIZADO O PAGAMENTO DE QUANTIA DE  
51Ç201\$930 A JOAQUIM DE SILVA PARANHOS PELOS  
TRABALHOS EXECUTADOS NA CONSTRUÇÃO DAS  
FONTES ORNAMENTAIS DAS PRAÇAS D. PEDRO I E  
25 DE MARÇO.

## BIBLIOGRAFIA

*FONTES MONUMENTAIS*

ENGENHARIA - NOTICIÁRIO —, RJ 3(8) : 129 – 130 1881

GAZETA DE NOTÍCIAS - PROCURAR —, RJ 28 DE JUNHO

*FONTES ORNAMENTAIS*

ENGENHARIA, RJ 14 DE OUTUBRO 1884 PÁG. 291

## 1884 MATADOURO MUNICIPAL DA CIDADE DE SÃO PAULO VILA MARIANA / SP

## ENTIDADE PROMOTORA

CÂMARA DA CIDADE DE SÃO PAULO

## ANOTAÇÕES

## EDITAL

30 ABRIL 1884

ATAS DA CÂMARA - 1884 - VOL. I.XX: PÁG 99 30  
ABRIL 1884

## DATA ENTREGA DOS PROJETOS

1 DE DEZEMBRO 1884

... A COMISSÃO ENCARREGADA DA ESCOLHA DO LUGAR PARA O NOVO MATADOURO APRESENTA O SEGUINTE PARECER... PROPÕE QUE FIQUE DEFINITIVAMENTE ESCOLHIDO O LUGAR DENOMINADO - RINCÃO DO SAPATEIRO - E QUE SE CONCORRENTES PARA APRESENTAÇÃO DA PLANTAS APROPRIADAS A ESTE LOCAL, DENTRO DO PRAZO DE CINCO MESES, A CONTAR DOS EDITAIS, COM CONDIÇÕES SEGUINTE:

## INÍCIO / FIM TRABALHO JÚRI

30

...O PREÇO DO EDIFÍCIO EM SEUS APARELHOS NÃO DEVERIA EXECER À RS 150:000\$000

## ASSINATURA DO CONTRATO

27 MAIO 1885

... O AUTOR DA PLANTA COLOCADA EM 1º LUGAR RECEBERÁ O PRÊMIO DE RS 1:500\$000 SE NÃO FOR ELE PRÓPRIO ENCARREGADO DA CONSTRUÇÃO...

## INAUGURAÇÃO DA OBRA

21 JUNHO 1887

## LOCALIZAÇÃO:

LARGO SENADOR RAUL CARDOSO Nº 207  
IBIRAPUERA

PÁG 203: 3 DEZEMBRO 1884

## PROGRAMA RESUMIDO

MATADOURO COM PROPORÇÕES PARA O CORTE  
DIÁRIO DE :

100 RESES

50 CARNEIROS

60 PORCOS

... DO ENGENHEIRO FRANCISCO RAMOS DE AZEVEDO DE 1º DO CONCORRENTE, APRESENTANDO UM PROJETO PARA A CONSTRUÇÃO DO NOVO MATADOURO ... DA DIRETORIA DE COMPANHIA CARRÍS DE FERRO DE SANTO AMOJARO, APRESENTANDO IGUALMENTE OUTRO PROJETO PARA O MESMO MATADOURO, ASSINADO POR ALBERTO KUHLMANN

## VALOR DA OBRA

RS 150:000\$000

EDIFÍCIO ESTEVE EM USO DE 1885 ATÉ 1927 DE A927 A 1938 NÃO SE SABE PARA QUE FOI UTILIZADO; A PARTIR DE 1938 PASSOU DE PROPRIEDADE DA FACULDADE DE HIGIENE PARA PROPRIEDADE DA ANTIGA SECRETARIA DE OBRAS PÚBLICAS; DESDE 1968 A ILUME - DEPARTAMENTO DE ILUMINAÇÃO PÚBLICA VEM OCUPANDO O EDIFÍCIO DE MATERIAIS ELÉTRICOS;

## NÚMERO DE ARQUITETOS INSCRITOS

3

O DPH AINDA NÃO CONSEGUIU LOCALIZAR OS RISCOS ORIGINAIS;

## NÚMERO DE PROJETOS APRESENTADOS

3

## JÚRI

RAFAEL DE BARROS

MANOEL ANTONIO DUTRA RODRIGUES

ANTONIO PAES DE BARROS

NICOLAU DE SOUZA QUEIRÓZ

## PROJETOS E EQUIPES PREMIADOS

1º PRÊMIO: RS 1:500\$000

ALBERTO KUHLMANN

2º PRÊMIO: RS 800\$000

FRANCISCO PAULA RAMOS DE AZEVEDO

NA COLEÇÃO DE DESENHOS DE ESCRITÓRIO DE RAMOS DE AZEVEDO ARQUIVADA NA FAUUSP ENCONTREI UM ORIGINAL SEM DATA DE UMA FACHADA ONDE NUM DOS CANTOS DA FOLHA FOI ANOTADO: MATADOURO.

**BIBLIOGRAFIA**

MARTINELLI, FERNANDO JOSÉ E VILLELA, JOSÉ OSVALDO, -

*ANTEPROJETO DE RESTAURO DO ANTIGO MATADOURO DE VILA MARIANA*

SÃO PAULO, PMSP - SMC - DPH - DIVISÃO DE PRESERVAÇÃO, SEÇÃO TÉCNICA DE PROJETOS, RESTAURO E CONSERVAÇÃO, 1980 - 1985 5 VOLUMES ( HISTÓRICO: 1º VOLUME)

CITA:

ATAS DA CÂMARA - 1884 - VOLUME LXX - PÁG. 99 - 30 ABRIL 1884

PÁG. 203 - 3 DEZEMBRO 1884

PAPEIS AVULSOS - 1884 VOLUME 20 - CLASSIFICADO NA LETRA C, SEM PAGINAÇÃO

! VOLUME E-76, Nº CONTRATO 254 PÁGS. 168,168V, 169, 191.

## 1884 OBRAS COMEMORATIVAS DO SUCESSO HISTÓRICO DO IPIRANGA MONUMENTO NA COLINA DO IPIRANGA E ESCOLA NO CAMPO DA LUZ - SÃO PAULO / SP

ENTIDADE PROMOTORA  
COMISSÃO DE OBRAS DO MONUMENTO DO IPIRANGA  
VICE GOVERNADOR DA PROVINCIA DE SÃO PAULO

JÚRI  
COMISSÃO DAS OBRAS COMEMORATIVAS DO MONUMENTO DO IPIRANGA

TIPO DE CONCURSO  
NACIONAL

### PROJETOS E EQUIPES PREMIADOS

EDIFÍCIOS

ORGANIZADOR DO CONCURSO  
COMISSÃO DE OBRAS DO MONUMENTO DO IPIRANGA  
VICE GOVERNADOR DA PROVINCIA DE SÃO PAULO

1º PRÊMIO  
PSEUDÔNIMO INDEPENDÊNCIA  
RAMOS DE AZEVEDO (ENGENHEIRO ARQUITETO)

2º PRÊMIO  
PSEUDÔNIMO AR E LUZ  
MARTIN HUSSER (ARQUITETO)

DATA EDITAL  
22 JULHO 1884

MONUMENTO

DATA ENTREGA ANTEPROJETOS  
15 SETEMBRO 1884

1º PRÊMIO  
PSEUDÔNIMO TRAJANO  
J. PINTO GONÇALVES (ENGENHEIRO)

INÍCIO / FIM TRABALHO JÚRI  
24 NOVEMBRO 1884

2º PRÊMIO  
PSEUDÔNIMO GONZAGA  
LUIZ AUGUSTO PINTO (ENGENHEIRO)

VALOR TOTAL PREMIAÇÕES  
6.000\$000

NÚMERO ANTEPROJETOS ENTREGUES  
13 (TREZE)  
SENDO 9 EDIFÍCIO ESCOLA  
4 MONUMENTO IPIRANGA

### DESENHOS SOLICITADOS

PROPOSTAS DE PLANOS  
ACOMPANHADAS DO RESPECTIVO ORÇAMENTO"

PSEUDÔNIMOS:  
ESCOLA

( CP 22/07/1884)  
(PSP 22/07/1884)

ARQUIMEDES  
AR E LUZ  
EUROPA  
IGNOTUS  
INDEPENDÊNCIA  
LABOR  
MARIOS  
ORION  
VIRTUS PROBATA FLORESCEIT  
MONUMENTO  
BRASIL  
ESPERANÇA  
FOGAÇA  
TRAJANO

### ANOTAÇÕES

EXPOSIÇÃO DOS PROJETOS NO SALÃO DO BANCO DE CRÉDITO REAL DURANTE OS MESES DE SETEMBRO, OUTUBRO E NOVEMBRO (PSP 18 / 9 1884)

ALUNO JOSÉ OLIVA DO LICEU DE ARTE E OFÍCIOS EXECUTOU EM GESSO O PROJETO QUE O ENGENHEIRO PINTO GONÇALVES FEZ PARA O MONUMENTO DO IPIRANGA."

### BIBLIOGRAFIA

*O ASILO DE MENDICIDADE E A ESCOLA DO IPIRANGA*  
A PROVINCIA DE SÃO PAULO 22 JUNHO 1884 P. 2

*MONUMENTO DO IPIRANGA*  
CORREIO PAULISTANO 19 JULHO 1884 P. 1

*MONUMENTO DO IPIRANGA*  
A PROVINCIA DE SÃO PAULO 22 JULHO 1884 (20-01)  
A PROVINCIA DE SÃO PAULO 29 JULHO 1884 (20-02)  
A PROVINCIA DE SÃO PAULO 30 JULHO 1884 (20-03)  
A PROVINCIA DE SÃO PAULO 21 JULHO 1884 (20-04)  
A PROVINCIA DE SÃO PAULO 2 AGOSTO 1884 (20-05)  
A PROVINCIA DE SÃO PAULO 9 AGOSTO 1884 (20-06)

A PROVINCIA DE SÃO PAULO	13 AGOSTO 1884	(20-07)
A PROVINCIA DE SÃO PAULO	15 AGOSTO 1884	(20-08)
A PROVINCIA DE SÃO PAULO	19 AGOSTO 1884	(20-09)
A PROVINCIA DE SÃO PAULO	20 AGOSTO 1884	(20-10)
A PROVINCIA DE SÃO PAULO	21 AGOSTO 1884	(20-11)
A PROVINCIA DE SÃO PAULO	22 AGOSTO 1884	(20-12)
A PROVINCIA DE SÃO PAULO	27 AGOSTO 1884	(20-13)
A PROVINCIA DE SÃO PAULO	28 AGOSTO 1884	(20-14)
A PROVINCIA DE SÃO PAULO	29 AGOSTO 1884	(20-15)
A PROVINCIA DE SÃO PAULO	30 AGOSTO 1884	(20-16)
A PROVINCIA DE SÃO PAULO	31 AGOSTO 1884	(20-17)
A PROVINCIA DE SÃO PAULO	2 SETEMBRO 1884	(20-18)
A PROVINCIA DE SÃO PAULO	3 SETEMBRO 1884	(20-19)
A PROVINCIA DE SÃO PAULO	4 SETEMBRO 1884	(20-20)

*MONUMENTO DO IPIRANGA*

CORREIO PAULISTANO	22 JULHO 1884	(20-01)
CORREIO PAULISTANO	23 JULHO 1884	(20-02)
CORREIO PAULISTANO	31 JULHO 1884	(20-03)
CORREIO PAULISTANO	1 AGOSTO 1884	(20-04)
CORREIO PAULISTANO	2 AGOSTO 1884	(20-05)
CORREIO PAULISTANO	7 AGOSTO 1884	(20-06)
CORREIO PAULISTANO	8 AGOSTO 1884	(20-07)
CORREIO PAULISTANO	9 AGOSTO 1884	(20-08)
CORREIO PAULISTANO	10 AGOSTO 1884	(20-09)
CORREIO PAULISTANO	12 AGOSTO 1884	(20-10)
CORREIO PAULISTANO	15 AGOSTO 1884	(20-11)
CORREIO PAULISTANO	17 AGOSTO 1884	(20-12)
CORREIO PAULISTANO	21 AGOSTO 1884	(20-13)
CORREIO PAULISTANO	22 AGOSTO 1884	(20-14)
CORREIO PAULISTANO	26 AGOSTO 1884	(20-15)
CORREIO PAULISTANO	28 AGOSTO 1884	(20-16)
CORREIO PAULISTANO	29 AGOSTO 1884	(20-17)
CORREIO PAULISTANO	30 AGOSTO 1884	(20-18)
CORREIO PAULISTANO	31 AGOSTO 1884	(20-19)
CORREIO PAULISTANO	2 SETEMBRO 1884	(20-20)
CORREIO PAULISTANO	3 SETEMBRO 1884	(20-21)
CORREIO PAULISTANO	4 SETEMBRO 1884	(20-22)
CORREIO PAULISTANO	6 SETEMBRO 1884	(20-23)
CORREIO PAULISTANO	13 SETEMBRO 1884	(20-24)
CORREIO PAULISTANO	14 SETEMBRO 1884	(20-25)

*MONUMENTO DO IPIRANGA*

A PROVINCIA DE SÃO PAULO	22 JULHO 1884 P. 2
--------------------------	--------------------

*MONUMENTO DO IPIRANGA – RANGEL PESTANA*

RANGEL PESTANA	
A PROVINCIA DE SÃO PAULO	27 JULHO 1884 P. 1

*SECÇÃO LIVRE MONUMENTO DO IPIRANGA*

TOMASSO G. BEZZI	
CORREIO PAULISTANO	23 JULHO 1884 P. 3



---

<i>MONUMENTO DO IPIRANGA</i>		
CORREIO PAULISTANO		23 JULHO 1884 P.2
<i>MONUMENTO DO IPIRANGA</i>		
RANGEL PESTANA		
A PROVÍNCIA DE SÃO PAULO		29 JULHO 1884 P. 1
<i>MONUMENTO DO IPIRANGA</i>		
RANGEL PESTANA		
A PROVÍNCIA DE SÃO PAULO		27 AGOSTO 1884 P. 1
<i>CAMPINAS</i>		
CORREIO PAULISTANO		28 AGOSTO 1884 P. 2
<i>ABERTURA DE PROPOSTAS</i>		
A PROVÍNCIA DE SÃO PAULO		18 SETEMBRO 1883 P. 2
<i>CONCURSO IPIRANGA I OS PROJETOS DE EDIFÍCIOS</i>		
CORREIO PAULISTANO		24 SETEMBRO 1884 P. 2
<i>CONCURSO IPIRANGA II PROJETOS DE MONUMENTOS</i>		
CORREIO PAULISTANO		25 SETEMBRO 1884 P. 2
<i>MONUMENTO DO IPIRANGA</i>		
DIÁRIO DE SÃO PAULO		27 SETEMBRO 1884 P.1
<i>CONCURSO IPIRANGA AR E LUZ</i>		
CORREIO PAULISTANO		27 SETEMBRO 1884 P. 2
<i>MONUMENTO DO IPIRANGA</i>		
DIÁRIO DE SÃO PAULO		27 SETEMBRO 1884 P. 2
<i>FATOS E BOATOS</i>		
A. DE CAMPOS		
A PROVÍNCIA DE SÃO PAULO		28 SETEMBRO 1884 P. 1
<i>SECÇÃO LIVRE CONCURSO IPIRANGA PROJETOS DE EDIFÍCIOS</i>		
CORREIO PAULISTANO		9 OUTUBRO 1884 P. 2, 5
<i>SECÇÃO LIVRE CONCURSO IPIRANGA PROJETOS DE EDIFÍCIOS III MARIUS</i>		
CORREIO PAULISTANO		10 OUTUBRO 1884 P. 2
<i>SECÇÃO LIVRE CONCURSO IPIRANGA PROJETOS DE EDIFÍCIOS (CONCLUSÃO) IV ORION</i>		
CORREIO PAULISTANO		11 OUTUBRO 1884 P. 2
<i>SECÇÃO LIVRE CONCURSO IPIRANGA PROJETOS DE EDIFÍCIOS MARIUS</i>		
CORREIO PAULISTANO		14 OUTUBRO 1884 P. 2,3
<i>MONUMENTO DO IPIRANGA</i>		
RANGEL PESTANA		
A PROVÍNCIA DE SÃO PAULO		14 OUTUBRO 1884 P. 1
<i>CIÊNCIAS CONCURSO IPIRANGA PROJETOS DE EDIFÍCIOS</i>		

---

- JACQUES OURIQUE  
GAZETA LIBERAL 14 OUTUBRO 1884 P. 2
- SECÇÃO LIVRE CONCURSO IPIRANGA PROJETOS DE EDIFÍCIOS MARIUS*  
CORREIO PAULISTANO 16 OUTUBRO 1884 P. 3  
CORREIO PAULISTANO 17 OUTUBRO 1884 P. 3
- MONUMENTO DO IPIRANGA PROJETO INDEPENDÊNCIA*  
A PROVÍNCIA DE SÃO PAULO 16 OUTUBRO 1884 P.
- SCIENCIAS CONCURSO IPIRANGA PROJETOS DE EDIFÍCIOS*  
JACQUES OURIQUE  
GAZETA LIBERAL 16 OUTUBRO 1884
- MONUMENTO DO IPIRANGA*  
CORREIO PAULISTANO 17 OUTUBRO 1884 P. 2
- MONUMENTO DO IPIRANGA PROJETO INDEPENDÊNCIA*  
A PROVÍNCIA DE SÃO PAULO 17 OUTUBRO 1884 P. 2,3
- SCIÊNCIAS CONCURSO IPIRANGA PROJETOS DE EDIFÍCIOS*  
JACQUES OURIQUE  
GAZETA LIBERAL 17 OUTUBRO 1884
- SECÇÃO LIVRE CONCURSO IPIRANGA MARIUS*  
CORREIO PAULISTANO 18 OUTUBRO 1884 P. 3
- SECÇÃO LIVRE CONCURSO IPIRANGA*  
A. J.  
A PROVÍNCIA DE SÃO PAULO 18 OUTUBRO 1884 P. 3
- MONUMENTO DO IPIRANGA*  
GAZETA LIBERAL 18 OUTUBRO 1884 P.2
- SECÇÃO LIVRE MONUMENTO DO IPIRANGA CLAUDINO PINTO DE OLIVEIRA*  
JOSÉ DE SOUZA MACEDO  
A PROVÍNCIA DE SÃO PAULO 19 OUTUBRO 1884 P. 2
- MONUMENTO IPIRANGA PROJETO INDEPENDÊNCIA*  
A PROVÍNCIA DE SÃO PAULO 19 OUTUBRO 1884
- SCIENCIAS CONCURSO IPIRANGA PROJETOS DE EDIFÍCIOS*  
JACQUES OURIQUE  
GAZETA LIBERAL 19 OUTUBRO 1884
- SECÇÃO LIVRE CONCURSO IPIRANGA PROJETOS DE EDIFÍCIOS III MARIUS*  
CORREIO PAULISTANO 19 OUTUBRO 1884 P. 2, 3
- SECÇÃO LIVRE CONCURSO IPIRANGA PROJETOS DE EDIFÍCIOS*  
AO SR.DR. JACQUES OURIQUE  
CORREIO PAULISTANO 21 OUTUBRO 1884 P. 3
- MONUMENTO DO IPIRANGA*  
J.M.  
A PROVÍNCIA DE SÃO PAULO 21 OUTUBRO 1884 P. 3

*NÃO FEIAM*

A PROVÍNCIA DE SÃO PAULO 22 OUTUBRO 1884 P. 3

*SECÇÃO LIVRE CONCURSO IPIRANGA PROJETOS DE EDIFÍCIOS AR E LUZ*

AR E LUZ

CORREIO PAULISTANO 22 OUTUBRO 1884 P. 7

*SECÇÃO LIVRE CONCURSO IPIRANGA PROJETOS DE EDIFÍCIOS MARIUS*

MARIUS

CORREIO PAULISTANO 23 OUTUBRO 1884 P. 2, 3

*CONCURSO IPIRANGA*

A PROVÍNCIA DE SÃO PAULO 24 OUTUBRO 1884 P. 2

*SCIENCIAS CONCURSO IPIRANGA PROJETOS DE EDIFÍCIOS*

JACQUES OURIQUE

GAZETA LIBERAL 24 OUTUBRO 1884

*SECÇÃO LIVRE O MONUMENTO IPIRANGA PROJETOS DE EDIFÍCIOS*

LINNEO

CORREIO PAULISTANO 25 OUTUBRO 1884 P. 2

*SCIENCIAS CONCURSO IPIRANGA PROJETOS DE EDIFÍCIOS*

JACQUES OURIQUE

GAZETA LIBERAL 25 OUTUBRO 1884

*A PROVÍNCIA DE SÃO PAULO CONCURSO IPIRANGA*

RANGEL PESTANA

A PROVÍNCIA DE SÃO PAULO 26 OUTUBRO 1884 P. 2

*SCIENCIAS CONCURSO IPIRANGA PROJETOS DE EDIFÍCIOS*

JACQUES OURIQUE

GAZETA LIBERAL 26 OUTUBRO 1884 P. 1

*SECÇÃO LIVRE CONCURSO IPIRANGA PROJETOS DE EDIFÍCIOS*

CORREIO PAULISTANO 28 OUTUBRO 1884 P. 3

*SCIENCIAS CONCURSO IPIRANGA PROJETOS DE EDIFÍCIOS A MARIUS*

JACQUES OURIQUE

GAZETA LIBERAL 28 OUTUBRO 1884

*CONCURSO IPIRANGA PROJETOS DE EDIFÍCIOS AR E LUZ*

JACQUES OURIQUE

GAZETA LIBERAL 30 OUTUBRO 1884

*CONCURSO IPIRANGA PROJETOS DE EDIFÍCIOS AR E LUZ*

JACQUES OURIQUE

GAZETA LIBERAL 31 OUTUBRO 1884

(-)

CORREIO PAULISTANO 1 NOVEMBRO 1884 P.1

*CONCURSO IPIRANGA PROJETOS DE EDIFÍCIOS*

AR E LUZ

---

CORREIO PAULISTANO	I NOVEMBRO 1884 P. 2
<i>SECÇÃO LIVRE AO ENGENHEIRO OURIQUE I</i>	
MARTINS GUIMARÃES	
CORREIO PAULISTANO	I NOVEMBRO 1884 P. 2
<i>CRÔNICA LOCAL</i>	
A PROVÍNCIA DE SÃO PAULO	I NOVEMBRO 1884 P. 1
<i>INEDITORIAIS MONUMENTO DO IPIRANGA</i>	
GAZETA LIBERAL	I NOVEMBRO 1884 P. 2
<i>DINHEIRO DO IPIRANGA A CAPA DA POLÍTICA</i>	
J. PINTO GONÇALVES	
A PROVÍNCIA DE SÃO PAULO	5 NOVEMBRO 1884 P. 3
<i>SECÇÃO LIVRE AO ENGENHEIRO OURIQUE II</i>	
MARTINS GUIMARÃES	
CORREIO PAULISTANO	5 NOVEMBRO 1884 P. 3
<i>A PROVÍNCIA DE SÃO PAULO MONUMENTO DO IPIRANGA</i>	
RANGEL PESTANA	
A PROVÍNCIA DE SÃO PAULO	5 NOVEMBRO 1884 P. 2
<i>CONCURSO IPIRANGA PROJETOS DE EDIFÍCIOS</i>	
JACQUES OURIQUE	
A PROVÍNCIA DE SÃO PAULO	6 NOVEMBRO 1884 P. 2
<i>MONUMENTO DO IPIRANGA</i>	
DIÁRIO DE SÃO PAULO	6 NOVEMBRO 1884 P. 1
<i>MONUMENTO DO IPIRANGA</i>	
GAZETA LIBERAL	6 NOVEMBRO 1884 P. 3
<i>DINHEIRO DO IPIRANGA</i>	
A PROVÍNCIA DE SÃO PAULO	6 NOVEMBRO 1884 P. (3-2)
<i>(SEM TÍTULO)</i>	
CORREIO PAULISTANO	22 NOVEMBRO 1884 P. 2
<i>(SEM TÍTULO)</i>	
CORREIO PAULISTANO	25 NOVEMBRO 1884 P. 2
<i>PROJETOS PARA AS OBRAS DO IPIRANGA</i>	
DIÁRIO POPULAR	25 NOVEMBRO 1884 P. 2
<i>MONUMENTO DO IPIRANGA</i>	
GAZETA DO POVO	26 NOVEMBRO 1884 P. 2
<i>MONUMENTO DO IPIRANGA</i>	
GAZETA LIBERAL	26 NOVEMBRO 1884 P. 2
<i>CRÔNICA LOCAL</i>	
A PROVÍNCIA DE SÃO PAULO	26 NOVEMBRO 1884 P. 1

---

---

<i>MONUMENTO DO IPIRANGA</i>		
DIÁRIO DE SÃO PAULO		26 NOVEMBRO 1884 P. 2
<i>MONUMENTO DO IPIRANGA</i>		
CORREIO PAULISTANO		27 NOVEMBRO 1884 P. 2
<i>MONUMENTO DO IPIRANGA</i>		
DIÁRIO DE SÃO PAULO		27 NOVEMBRO 1884 P. 1
<i>NOTAS A LÁPIS</i>		
A PROVÍNCIA DE SÃO PAULO		27 NOVEMBRO 1884
<i>MONUMENTO DO IPIRANGA</i>		
DIÁRIO POPULAR		1 DEZEMBRO 1884 P. 2
<i>CONCURSO IPIRANGA</i>		
CORREIO PAULISTANO		4 DEZEMBRO 1884 P. 1
<i>A PROVÍNCIA DE SÃO PAULO O MONUMENTO DO IPIRANGA</i>		
RANGEL PESTANA		
A PROVÍNCIA DE SÃO PAULO		10 DEZEMBRO 1884 P. 1
<i>A PROVÍNCIA DE SÃO PAULO O DINHEIRO DO IPIRANGA</i>		
RANGEL PESTANA		
A PROVÍNCIA DE SÃO PAULO		11 DEZEMBRO 1884 P. 1
<i>O ARQUITETO HAUSSLER</i>		
CORREIO PAULISTANO		23 DEZEMBRO 1884 P. 1
<i>É HONROSO</i>		
A PROVÍNCIA DE SÃO PAULO		24 DEZEMBRO 1884 P. 2
<i>FRUTOS DO LICEU DE ARTES E OFÍCIOS</i>		
DIÁRIO DE SÃO PAULO		24 DEZEMBRO 1884 P. 2
<i>LICEU DE ARTES E OFÍCIOS</i>		
CORREIO PAULISTANO		6 JANEIRO 1885 P. 1



1896

## ASILO GONÇALVES DE ARAÚJO / RIO DE JANEIRO - RJ

## ENTIDADE PROMOTORA

IRMANDADE DO SS. SACRAMENTO DA CANDELÁRIA

## JÚRI

PAULA FREITAS

TEIXEIRA BASTOS

HENRIQUE FONSECA E BAHIANA

MIGUEL GALVÃO

## PROJETOS E EQUIPES PREMIADOS

## PROJETO ESCOLHIDO:

AGOSTINHO DOS REIS E CARLOS CASATI

## RELATO DE MIGUEL GALVÃO:

PROJETO VENCEDOR:

## FACHADA DO MAIS PURO CLASSICISMO

"MAIS TARDE, CONVIDADO PARA FISCALIZAR A CONSTRUÇÃO DO EDIFÍCIO, TIVE DE CONFECCIONAR COM O SR. CONDE DE SANTA MARINHA NOVO PROJETO, DESENHO DO SR. OHBERG, ADOTANDO O ESTILO OGIVAL, SOLICITADO PELA ADMINISTRAÇÃO DA IRMANDADE. POSSO CONSIGNAR AQUI, A BEM DA VERDADE, QUE SÓ DEVIDO A ESFORÇOS MEUS SALVOU-SE A PLANTA DO PROJETO ESCOLHIDO EM CONCURSO, A QUAL TEVE DE ADAPTAR-SE AO TERRENO POSTERIORMENTE AQUIRIDO PARA CONSTRUÇÃO. NÃO FOI, PORTANTO, EXECUTADO NO TODO AQUELE PROJETO."

## BIBLIOGRAFIA

ATA DA 20ª SESSÃO ORDINÁRIA - 16 JANEIRO 1905

REVISTA DO CLUBE DE ENGENHARIA (14): 239, 1906

**1903 SEDE DA ASSOCIAÇÃO GERAL DE AUXÍLIOS MÚTUOS DA ESTRADA DE FERRO CENTRAL DO BRASIL / RIO DE JANEIRO - RJ****DATA ENTREGA ANTEPROJETOS**

ABRIL 1903

**DATA ENTREGA PROJETO COMPLETO**

MAIO 1905

**LOCAL**

RUA VISCONDE DE ITAÚNA

**ÁREA DO TERRENO**350 M<sup>2</sup>**PROGRAMA**

EDIFÍCIO COM 3 PAVIMENTOS

1º PAVIMENTO: VESTÍBULO

2 LOJAS

2 ESCADAS

CASA FORTE

RESIDÊNCIA PORTEIRO

2º PAVIMENTO: VESTÍBULO

SALA DO CONSELHO DO DIRETOR

SECRETARIA, PAGADORIA

GABINETE PRESIDÊNCIA

TESOURARIA, ARQUIVO

3º PAVIMENTO: GRANDE SALÃO DE HONRA

240 M<sup>2</sup>

VESTÍBULO, CHAPELARIA

SANITÁRIOS

- A FACHADA DO EDIFÍCIO É DO MAIS PURO

CLASSICISMO:

O 1º PAVIMENTO - DÓRICO

O 2º PAVIMENTO - JÔNICO

O 3º PAVIMENTO - CORÍNTIO

**JÚRI**

RODOLPHO BERNADELLI

GUSTAVO DA SILVEIRA

PAULA FREITAS

ARAÚJO VIANA

CERQUEIRA LEITE

**PROJETOS E EQUIPES PREMIADOS**

PROJETO ESCOLHIDO:

RAPHAEL REBECCHI

**BIBLIOGRAFIA**

ATA DA 20ª SESSÃO ORDINÁRIA - 16 JANEIRO 1905

REVISTA DO CLUBE DE ENGENHARIA (14): 239, 1906

1903 CONCURSO INTERNACIONAL DE FACHADAS PARA A  
AVENIDACENTRAL / RIO DE JANEIRO (CONTINUAÇÃO)

## BIBLIOGRAFIA

BRUAND, YVES

*L'ARCHITECTURE CONTEMPORAINE AO BRÉSIL* - THESE PRÉSENTÉE DEVANT L'UNIVERSITÉ DE PARIS IV, 1971  
SERVICE DE REPRODUCTIONS DES THESES, UNIVERSITÉ DE LILLE III, 1973 PAGES 91, 92, 170 (NA EDIÇÃO EM  
PORTUGUÊS DE 1981, PAG 34)

FERREZ, MARC O

*ÁLBUM DA AVENIDA CENTRAL*

RIO DE JANEIRO, JOÃO FORTES ENGENHARIA E EDITORA EX LIBRIS, 1982

MOTTA, FLÁVIO L.

*CONTRIBUIÇÃO AO ESTUDO DO ART NOUVEAU NO BRASIL*

DACEIRA Nº 15- DISSERTAÇÃO DE CONCURSO, HISTÓRIA DA ARTE SP, FAUUSP, 1957 PAGES 28, 30-32

RIOS FILHO, ADOLFO MORALES DE LOS

*FIGURA, VIDA E OBRA DE ADOLFO MORALES DE LOS RIOS -*

RIO DE JANEIRO, EDITORA BORSOI, 1959 P. 100, 116, 132, 158, 180, 182-184, 187, 205, 206, 339, 341, 342, 365

MENDONÇA, WALDEMAR

*3 DATAS HISTÓRICAS DO URBANISMO CARIOCA*

RIO DE JANEIRO, PDF-REVISTA DA DIRETORIA DE ENGENHARIA III (5): 245- 247, SETEMBRO 1936

*HISTÓRIA DO CLUBE DE ENGENHARIA*

BOLETIM INFORMATIVO DO CLUBE DE ENGENHARIA VII (87): 8, 30 NOVEMBRO 1975

*LE PREFET PASSOS LE CORBUSIER*

REVISTA DA DIRETORIA DE ENGENHARIA III (5): 243, RIO DE JANEIRO, PDF-SETEMBRO 1936

EVENSON, NORMA

*TWO BRAZILIAN CAPITALS NEW HAVEN AND LONDON*, YALE UNIVERSITY PRESS, 1973 PAGES IX, P.36-39

PASSOS, PEREIRA. E ATHAYDE, RAYMUNDO

*O REFORMADOR DO RIO DE JANEIRO* RIO DE JANEIRO, EDITORA A NOITE, 1944

COSTA, I.ÚCIO

*SOBRE ARQUITETURA PORTO ALEGRE CEUA-UFRGS*, 1962 P. 181, 185, 186, 189

BARRO, JOÃO DE CHRONICA

RIO DE JANEIRO, RENASCENÇA 1 (2): 41-44, ABRIL 1904

FRONTIN, PAULO DE

*AVENIDA CENTRAL* - MARÇO 1903 A NOVEMBRO 1903 RJ, 1907

QUEIRÓS, MAURICIO VINHAS DE

*ARQUITETURA E DESENVOLVIMENTO* MÓDULO (37): 6-7, AGOSTO 1964

OMEGNA, NELSON

*A CIDADE COLONIAL* RIO DE JANEIRO, JOSÉ OLYMPIO EDITORA, 1961, P. XIII

KASTRUP, AROLDO

*O RIO PITORESCO* SEBASTIÃO RJ, JOSÉ ÁLVARO EDITOR S.A., 1965, PÁGS 54-58

*CONCURSO DE FACHADAS PARA A AVENIDA CENTRAL* RJ, RENASCENÇA 1 (2): 66-68, 76, ABRIL 1904

OS MELHORAMENTOS DO RIO J, RENASCENÇA 1 (6): 32-33, AGOSTO 1904

*FACHADA DE CONCURSO* A. T. F. RJ, O COMENTÁRIO II (1): 41-42, MAIO 1904

SEVCENKO, NICOLAU

*LITERATURA COMO MISSÃO*

SP, BRASILIENSE, 1983, P. 16, 28, 30, 31, 33-34, 36-37, 38, 56-57

SEVCENKO, NICOLAU

*A REVOLTA DA VACINA*

SP, BRASILIENSE, 1984

SANTOS, PAULO FERREIRA DOS

*QUATRO SÉCULOS DE ARQUITETURA* RJ, FUNDAÇÃO EDUCACIONAL ROSEMAR PIMENTEL, 1977, PÁGS 85-87, 91

*FATOS DO CLUBE DE ENGENHARIA*

REVISTA DE ENGENHARIA - RJ, (14): 184, 214, 215, 216, 1906

## 1904 TEATRO MUNICIPAL DA CIDADE DO RIO DE JANEIRO

## ENTIDADE PROMOTORA

PREFEITURA DA CIDADE DO RIO

## DATA EDITAL

15 OUTUBRO 1903

## DATA ENTREGA ANTEPROJETOS

14 JULHO 1904

## DATA ENTREGA PROJETO COMPLETO

14 JULHO 1909

## VALOR DA OBRA

CONSTRUÇÃO E MOBILIÁRIO CUSTARAM

RS 10.856.000\$000

## NÚMERO ANTEPROJETOS ENTREGUES

7

## PROGRAMA

TEATRO PARA 1.000 PESSOAS EM 1934

AMPLIADO PARA 2.100 PESSOAS

## PROJETOS E EQUIPES PREMIADOS

## 1º PRÊMIO:

PSEUDÔNIMO: AQUILLA

FRANSICO DE OLIVEIRA PASSOS

## 2º PRÊMIO:

PSEUDÔNIMO: NÉO

VICTOR DUBUGRAS

## ANOTAÇÕES

## ESTILO RENASCENÇA

COLABORARAM DO PROJETO QUE FOI CONSTRUÍDO:

ANTONIO RAFFIN

CHARLES PEYROTON

EMILIO BION

J. PERSONNENE

## RESPONSÁVEIS PELA CONSTRUÇÃO DO TEATRO:

## 1ª FASE:

FRANCISCO DE OLIVEIRA PASSOS

## 2ª FASE:

RENÉ BADRA

## NA CONSTRUÇÃO FORAM GASTAS AS SEGUINTE

## QUANTIDADES DE MATERIAIS:

6.779 M DE ESTACAS DE MADEIRA DE LEI

6.262.500 K DE CIMENTO

16.253M<sup>3</sup> DE AREIA

4.794.000 TJOLOS

8.669 M<sup>3</sup> DE GRANITO3.419 M<sup>3</sup> DE PEDRA BRITADA

1.669.000 K DE AÇO

1.545.000 K DE MÁRMORE

27.895 M<sup>3</sup> RETIRADOS DE TERRA E ENTULHO

## EDIFÍCIO TOMBADO PELO SPHAN

PROCESSO Nº 860-T, INSCRIÇÃO Nº 503, LIVRO DE  
BELAS ARTES, FOLHAS 92, DATA 24 MAIO 1973

## FACHADA PRINCIPAL:

- 14 COLUNAS EM ESTILO CORÍNTIO REVESTIDAS DE MÁRMORE DE CARRARA
- AO ALTO DUAS ESCULTURAS DE RODOLFO BERNARDELLI REPRESENTANDO A MÚSICA E A POESIA
- VITRAIS DE STUTTGART PINTADOS POR FEUERTIN E FUGEL
- FACHADAS LATERAIS:
- CARIÁTIDES DE BRONZE
- MARQUISES DE FERRO FORJADO
- PAINÉIS DE CERÂMICA

AO CONTRÁRIO DO EXTERIOR, O INTERIOR DO TEATRO NÃO CONSERVA O ASPECTO DE SUA INAUGURAÇÃO, DE VEZ QUE, DURANTE O GOVERNO PEDRO ERNESTO, SOFREU UMA SÉRIE DE MODIFICAÇÕES PARA AUMENTAR SUA CAPACIDADE DE 1.200 PARA 2.000 LUGARES, QUE CULMINARAM COM A MODIFICAÇÃO TOTAL DA SALA DE ESPETÁCULOS. O AUTOR DA OBRA FOI O ENG. DOYLLE MAIA QUE, PARA ATENDER PEDIDO DA ADMINISTRAÇÃO, DESFEZ 15 CAMAROTES, PARA EM SEU LUGAR CONSTRUIR O ATUAL BALCÃO NOBRE, AO MESMO TEMPO QUE MODIFICOU O ASPECTO DA PLATÉIA, COM A RETIRADA DE DUAS FRISAS, PARA PERMITIR A CONSTRUÇÃO DA BONITA ENTRADA À SALA QUE HOJE SE VÊ. TAMBÉM A PARTE DESTINADA AOS BALCÕES SIMPLES FOI MODIFICADA PARA DAR MAIOR VISIBILIDADE A SEUS FREQUENTADORES.



## BIBLIOGRAFIA

BRUAND, YVES

*L'ARCHITECTURE CONTEMPORAINE AO BRÉSIL*

SERVICE DE REPRODUCTIONS DES THESES, UNIVERSITÉ DE LILLE, III, 1973, PAGES 94-95 (NA EDIÇÃO EM PORTUGUÊS DE 1981 PAGES 48-50)

BARATA, FREDERICO

*ELISEU VISCONTI E SEU TEMPO*

RIO DE JANEIRO, LIVRARIA SÉLIO VALVERDE, 1944, P. 115-141

EVENSON, NORMA

*TWO BRAZILIAN CAPITALS NEW HAVEN AND LONDON,*

YALE UNIVERSITY PRESS, 1973, P. 38, ILUSTRAÇÃO 60

KASTRRUP, SEBASTIÃO AROLDO

*O RIO PITORESCO*

(\*)RJ, JOSÉ ÁLVARO EDITOR S.A., 1965, P. 60-65

MOTTA, FLÁVIO L.

*CONTRIBUIÇÃO AO ESTUDO DO ART-NOUVEAU NO BRASIL*

DISSERTAÇÃO DE CONCURSO CADEIRA Nº 15 HISTÓRIA DA ARTE, SP, FAUUSP, 1957, PAGES 50-51

MOREIRA, MARIA TERESA

*O TEATRO MUNICIPAL*

DE CULTURA 8 (31): 4-12, JANEIRO-MARÇO 1979

RIOS FILHO, ADOLFO MORALES DE LOS,

*FIGURA VIDA E OBRA DE ADOLFO MORALES DE LOS RIOS* RJ, EDITORA BORSOI, 1959, PAG 345

RIO, JOÃO DO

*TEATRO MUNICIPAL RIO*, EDIÇÃO DA PHOTO MUSSO, SEM DATA

SANTOS, PAULO FERREIRA DOS

*QUATRO SÉCULOS DE ARQUITETURA* RJ, FUNDAÇÃO EDUCACIONAL ROSEMAR PIMENTEL, 1977, PAGES 86, 87, 90

DEPOIMENTOS SP, GFAUUSP, 1960, PAG 23

*BENS MÓVEIS E IMÓVEIS INSCRITOS NOS LIVROS DE TOMPO DO PHAN* BRASÍLIA, SPHAN, 1982, PAG 151

## 1904 SEDE DO CLUBE DE ENGENHARIA - RIO DE JANEIRO - RJ

## ENTIDADE PROMOTORA

CLUBE DE ENGENHARIA

## TIPO DE CONCURSO

ARQUITETOS SÓCIOS DO CLUBE

## DATA ENTREGA ANTEPROJETOS

16 DEZEMBRO 1904

## INÍCIO / FIM TRABALHO JÚRI

16 A 20 DEZEMBRO 1904

## LOCAL

AVENIDA CENTRAL

## VALOR DA OBRA

298:000\$

## JÚRI

RODOLPHO BERNADELLI

DANIEL HENNINGER

AARÃO REIS

## PROJETOS E EQUIPES PREMIADOS

## AUTOR DO PROJETO ESCOLHIDO:

RAPHAEL REBECCHI

## CONCORRENTES:

GILBERT E BETIM PAES LEME

CHROCKATT DE SÁ

RODRIGUES CORDEIRO JR. E G. AHRONS

J.RAYMUNDO DUARTE

JOHN OBERG &amp; F. LAVAGNINO

## E OS PSEUDÔNIMOS

IKTINO

EHRER

FAZER ENGENHARIA

A COMISSÃO JULGADORA ELABORA UM PARECER A RESPEITO DE CADA PROJETO APRESENTADO EM 19 DEZEMBRO 1904

NUMA SESSÃO EXTRAORDINÁRIA DO CONSELHO DIRETOR DO CLUBE DE ENGENHARIA REALIZADA EM 20 DEZEMBRO 1904 É REALIZADA UMA VOTAÇÃO PARA ESCOLHA DO PROJETO:

EHRER 13 VOTOS

CHROCKATT DE SÁ 7 VOTOS

GILBERT 3 VOTOS

IKTINO 2 VOTOS

## BIBLIOGRAFIA

REVISTA DO CLUBE DE ENGENHARIA, RJ, (14): 236, 238 1906

(ATA DA SESSÃO DE 17 OUTUBRO 1904, PAG 236, ATA DA SESSÃO DE 16 DEZEMBRO 1904, PAG 228)

REVISTA DO CLUBE DE ENGENHARIA, RJ, (17): 121-126 1907

(ATA DA SESSÃO DE 20 DEZEMBRO 1904: DESCRIÇÃO DOS 8 PROJETOS APRESENTADOS)

JORNAL DO COMÉRCIO, RJ, 25 DEZEMBRO 1904

(LANÇAMENTO DA PEDRA FUNDAMENTAL)

LOS RIOS FILHO, ALFONSO MORALES DE

FIGURA, VIDA E OBRA DE ALFONSO MORALES DE LOS RIOS RJ, EDITORA BORSOI, 1959 (ILUSTRAÇÃO "FAZER ENGENHARIA" ENTRE PÁGS 196 E 197)

## 1910 PENITENCIÁRIA / SÃO PAULO - SP

## ÁREA CONSTRUIDA

20.520 M<sup>2</sup>

## ANOTAÇÕES

## PROGRAMA

CAPACIDADE PARA ALOJAR 200 PRESOS, EDIFÍCIO COM FORMA RETANGULAR, LIMITADO POR MURALHA DE RONDA, MEDINDO 408 M DE COMPRIMENTO POR 238 DE LARGURA; PERÍMETRO 1.292 M

## PÁTIO CENTRAL:

PAVILHÃO ADMINISTRATIVO - 3 PAVIMENTOS  
2 ARMAZÉNS COM 2 PAVIMENTOS  
PAVILHÃO DE MULHERES - 2 PAVIMENTOS, 50 CELAS  
6 PAVILHÕES: CADA PAVILHÃO: 4 PAVIMENTOS, 200 CELAS  
ANFITEATRO PARA 150 CABINES  
HOSPITAL - 2 PAVILHÕES, 40 CELAS  
ENFERMARRIA MULHERES  
HOSPITAL DE ISOLAMENTO, NECROTÉRIO  
77.230 M DE ÁREAS LIVRES, JARDINS

## LANÇAMENTO PEDRA FUNDAMENTAL

13 MAIO 1911

## INAUGURAÇÃO OBRA

21 ABRIL 1920

## JÚRI

CANDIDO MOTA  
INÁCIO COCHRANE  
MAURO ÁLVARO

## PROJETOS E EQUIPES PREMIADOS

## 1º PRÊMIO:

SAMUEL DAS NEVES  
PSEUDÔNIMO: LABORAVI FIDENTER

- PROJETOS CONCORRENTES FORAM EXIBIDOS EM EXPOSIÇÃO NO EDIFÍCIO OCUPADO PELA ANTIGA DIRETORIA DE OBRAS NA RUA DA FUNDIÇÃO (MARÇO 1910)
- OS SECRETÁRIOS: DR. PÁDUA SALLES (DA AGRICULTURA); DR. OLAVO EGÍDIO (DA FAZENDA); DR. WASHINGTON LUÍS (DA JUSTIÇA) E O ARQ. RAMOS DE AZEVEDO E VAN HUMBECK EXAMINARAM OS PROJETOS EXPOSTOS.
- RAMOS DE AZEVEDO RECUSOU CONVITE PARA PARTICIPAR DA COMISSÃO JULGADORA

A CONSTRUÇÃO DA PENITENCIÁRIA FOI AUTORIZADA POR LEI Nº 967 A DE 24 NOVEMBRO 1905

AVISO Nº 2359 DE 22 DEZEMBRO 1908 DIRIGIDO À SECRETARIA DE AGRICULTURA, COMÉRCIO E OBRAS PÚBLICAS: "PROVIDÊNCIAS PARA SER LEVANTADA UMA PLANTA COM ORÇAMENTO PARA A CONSTRUÇÃO DA PENITENCIÁRIA DE SÃO PAULO"

PRISÃO CELULAR COM TRABALHO OBRIGATÓRIO

OFICINAS DE ALFAIATARIA, SAPATARIA, PAPELARIA, LITOGRAFIA E MARCENARIA, SALAS DE AULA, BIBLIOTECA, CAPELA, SERVIÇO MÉDICO, ENFERMARIAS, PADARIA, DESPENSA, REFEITÓRIOS, LAVANDERIA, BANHEIROS, ALOJAMENTOS PARA VIGILANTES; CASA PARA DIRETOR DA PENITENCIÁRIA

O GOVERNO PRESIDIDO PELO DR. RODRIGUES ALVES HAVIA CONFIADO AO DR. RAMOS DE AZEVEDO O ESTUDO DO PROJETO. ESTE APRESENTOU EM 1901 ESTUDO MINUCIOSO E COMPLETO ACOMPANHADO DE ORÇAMENTO DETALHADO. ESTE PLANO FICOU SEM REALIZAÇÃO, AGUARDANDO LOCAL APROPRIADO E OPORTUNO FINANCIAMENTO

1909 ADQUIRIDO UM VASTO TERRENO, O GOVERNO ANUNCIA O CONCURSO PARA O PROJETO DA PENITENCIÁRIA

O PLANO GERAL ABRANGE UM ESTABELECIMENTO PENITENCIÁRIO COMPLETO, SEGUNDO OS PRECEITOS HUMANITÁRIOS E CIENTÍFICOS OS MAIS MODERNOS E PERFEITOS

O PROJETO ESCOLHIDO ADOTOU OS PRINCÍPIOS FUNDAMENTAIS DO PLANO PRIMITIVO; SEGUIU AS NORMAS MODELARES PARA A CONSTRUÇÃO DESTAS VASTAS HABITAÇÕES COLETIVAS; APLICOU O SISTEMA DE PAVILHÕES ISOLADOS E PARALELOS

O GOVERNO DO ESTADO CONVIDA O DR. RAMOS DE AZEVEDO A ORGANIZAR OS PLANOS CONSTRUTIVOS DA PENITENCIÁRIA E CHEFIAR SUA CONSTRUÇÃO

A ORIENTAÇÃO DO ESTABELECIMENTO SEGUNDO O

SEU MAIOR EIXO É NASCENTE-POENTE.

**BIBLIOGRAFIA**

*RELATÓRIO APRESENTADO AO DR.M.J. DE ALBUQUERQUE LINS PRESIDENTE DO ESTADO PELO SECRETÁRIO DA JUSTIÇA E DA SEGURANÇA PÚBLICA WASHINGTON LUIZ P. DE SOUZA*  
SP, SECRETARIA DA JUSTIÇA E SEGURANÇA PÚBLICA, 1911, PAGES 30-39

*NOTAS E INFORMAÇÕES*

O ESTADO DE SÃO PAULO, 19 MARÇO 1910, PAG 1

*A PENITENCIÁRIA DE SÃO PAULO*

REVISTA PENAL E PENITENCIÁRIA 1 (1): 7, 1º SEMESTRE 1940

## 1910 ESCOLA DE MEDICINA E HOSPITAL DE CLÍNICAS / RIO DE JANEIRO - RJ

## TIPO DE CONCURSO

PÚBLICO INTERNACIONAL

## HOSPITAL DE CLÍNICAS

## DATA EDITAL

(\*1)

## PAVILHÕES:

CLÍNICA MÉDICA - 200 DOENTES

CLÍNICA CIRÚRGICA - 100 DOENTES

CLÍNICA DE CRIANÇAS - 100 DOENTES

CLÍNICA DE OBSTETRÍCIA - 50 DOENTES

CLÍNICA DE GINECOLOGIA - 100 DOENTES

CLÍNICA DE VIAS URINÁRIAS - 50 DOENTES

CLÍNICA DE OFTALMOLOGIA - 150 DOENTES

CLÍNICA DE DERMATOLOGIA - 100 DOENTES

## DATA ENTREGA ANTEPROJETOS

(\*1)

## VALOR TOTAL PREMIAÇÕES

40 CONTOS DE RÉIS

## PROGRAMA

ESCOLA DE MEDICINA

## ANOTAÇÕES

## EDIFÍCIO CENTRAL:

RESIDÊNCIA DO DIRETOR

ADMINISTRAÇÃO GERAL

CONGREGAÇÃO

BIBLIOTECA

ANFITEATRO - 200 PESSOAS

ANFITEATRO - 500 PESSOAS

MUSEU HISTÓRIA NATURAL

MUSEU ANATOMIA

NA CÂMARA DOS DEPUTADOS FOI APRESENTADO ANTEPROJETO DE LEI PELO DR. JOSÉ THOMAS NABUCO DE GOUVELA, PEDINDO CRÉDITO PARA A CONSTRUÇÃO DE UMA ESCOLA DE MEDICINA E RESPECTIVO HOSPITAL DE CLÍNICAS EM 4 OU 5 AGOSTO 1910

## EDIFÍCIOS PARA:

INSTITUTO DE ANATOMIA

INSTITUTO ANATOMO-PATOLÓGICO

INSTITUTO FISIOLOGIA

INSTITUTO HIGIENE

INSTITUTO FÍSICA E QUÍMICA

INSTITUTO BOTÂNICA E GEOLOGIA

INSTITUTO ODONTOLOGIA

(\*1):

EDITAIS A SERREM PUBLICADOS EM JORNAIS NACIONAIS E EUROPEUS  
 PRAZO DE 4 MESES PARA ENTREGA DOS PROJETOS A PARTIR DA DATA DO EDITAL  
 SÃO 2 CONCURSOS: UM PARA A ESCOLA E OUTRO PARA O HOSPITAL  
 EM CADA CONCURSO, 2 PRÊMIOS:  
 1º PRÊMIO: 15 CONTOS DE RÉIS  
 2º PRÊMIO: 5 CONTOS DE RÉIS  
 O GOVERNO NOMEARÁ UMA COMISSÃO QUE PREPARARÁ EDITAIS, ACOMPANHARÁ O CONCURSO E ESCOLHERÁ OS PROJETOS

## BIBLIOGRAFIA

FACULDADE DE MEDICINA DO RIO

O ESTADISTA DE SÃO PAULO 7 AGOSTO 1910 PAGES 4-5



## 1913 PALÁCIO DA JUSTIÇA

## ENTIDADE PROMOTORA

SECRETARIA DE OBRAS PÚBLICAS  
DIRETORIA DE OBRAS E VIAÇÃO

DETALHES INDISPENSÁVEIS PARA A PERFEITA  
EXECUÇÃO DOS TRABALHOS...

## TIPO DE CONCURSO

PÚBLICO

ORÇAMENTO DETALHADO DE TODOS OS SERVIÇOS  
A EXECUTAR..”

## ORGANIZADOR DO CONCURSO

SECRETARIA DE OBRAS PÚBLICAS

## JÚRI

SECRETARIA DE TRANSPORTES  
DIRETORIA TÉCNICA

## DATA EDITAL

2 JULHO 1913 DIÁRIO OFICIAL DO EST. PARANÁ PÁG  
06

## PROJETOS E EQUIPES PREMIADOS

## 1º PRÊMIO

VALENTIN A DE FREITAS (ARCHITECTO)

RIO DE JANEIRO

3:000\$000

ESTILO RENASCENÇA

## DATA ENTREGA PROJETOS

6 DE AGOSTO 1913

## 2º PRÊMIO

VICENTE LICINTO CARVALHO (ENGENHEIRO CIVIL)

RIO DE JANEIRO

1:500:000

ESTILO ARTE NOVA

## INAUGURAÇÃO DA OBRA

(\*)

## LOCAL

PRAÇA DR. SANTOS ANDRADE

## ÁREA DO TERRENO

52 METROS DA FRENTE POR 42 DE FUNDO

## 3º CLASSIFICADO:

EMILIO ROUCH E HUGO MARONI (ARQUITETOS)

SÃO PAULO

## VALOR TOTAL DAS PREMIAÇÕES

4:500\$000

## 4º CLASSIFICADO:

JOÃO LUDOVICO MARIA BERNA (ARQUITETO)

## VALOR DA OBRA

350:000\$000

## 5º CLASSIFICADO:

JOÃO BIANCHI (ARQUITETO)

## NÚMERO PROJETOS APRESENTADOS

7 (SETE)

## 6º CLASSIFICADO:

OTTO HATZMANN

## PROGRAMA E DESENHOS SOLICITADOS

“... TENDO UMA FACHADA PRINCIPAL E DUAS  
LATERAIS, E COMPORTARA 2 PAVIMENTOS PARA  
NELES FUNCIONAREM

## 7º CLASSIFICADO:

FERNANDO A PRADO E CALMAZZINI

## O SUPREMO TRIBUNAL DO JURY

OS JUÍZES DE DIREITO E DISTRICTAIS

OS PROMOTORES PÚBLICOS

OS TABELIÕES

OS ESCRIVÃES

## ANOTAÇÕES:

(\*) PÁG 115: “POR MOTIVOS IMPREVISTOS FOI  
RESOLVIDO ADIAR-SE A CONSTRUÇÃO, PARA  
OCASIÃO MAIS OPORTUNA, SENDO DIGNO DO  
LOUVOR O ATO DAQUELE PROPONENTE QUE,  
POSTO A PAR DOS MOTIVOS DESSA RESOLUÇÃO,  
RENUNCIOU OS SEUS DIREITOS JÁ ADQUIRIDOS SEM  
INDENIZAÇÃO DE ESPÉCIE ALGUMA.”

TODAS AS REPARTIÇÕES DA JUSTIÇA ESTADUAL  
EXISTENTES NESTA CAPITAL.

... INSTRUIR OS PROJETOS COM DESENHOS DAS  
FACHADAS, PLANTAS E CORTES E DIVERSOS

## BIBLIOGRAFIA

PALÁCIO DA JUSTIÇA		
DIÁRIO OFICIAL DO ESTADO DO PARANÁ	2 JULHO	1913 PÁG 6
DIÁRIO OFICIAL DO ESTADO DO PARANÁ	3 JULHO	1913 PÁG 5
DIÁRIO OFICIAL DO ESTADO DO PARANÁ	4 JULHO	1913 PÁG 7
DIÁRIO OFICIAL DO ESTADO DO PARANÁ	5 JULHO	1913 PÁG 7
DIÁRIO OFICIAL DO ESTADO DO PARANÁ	8 JULHO	1913 PÁG 5
DIÁRIO OFICIAL DO ESTADO DO PARANÁ	9 JULHO	1913 PÁG 5
DIÁRIO OFICIAL DO ESTADO DO PARANÁ	11 JULHO	1913 PÁG 5
DIÁRIO OFICIAL DO ESTADO DO PARANÁ	12 JULHO	1913 PÁG 8
DIÁRIO OFICIAL DO ESTADO DO PARANÁ	15 JULHO	1913 PÁG 6
DIÁRIO OFICIAL DO ESTADO DO PARANÁ	17 JULHO	1913 PÁG 8
DIÁRIO OFICIAL DO ESTADO DO PARANÁ	19 JULHO	1913 PÁG 7
DIÁRIO OFICIAL DO ESTADO DO PARANÁ	21 JULHO	1913 PÁG 7
DIÁRIO OFICIAL DO ESTADO DO PARANÁ	23 JULHO	1913 PÁG 4
DIÁRIO OFICIAL DO ESTADO DO PARANÁ	24 JULHO	1913 PÁG 6
DIÁRIO OFICIAL DO ESTADO DO PARANÁ	25 JULHO	1913 PÁG 8/15
DIÁRIO OFICIAL DO ESTADO DO PARANÁ	28 JULHO	1913 PÁG 7
DIÁRIO OFICIAL DO ESTADO DO PARANÁ	31 JULHO	1913 PÁG 7
DIÁRIO OFICIAL DO ESTADO DO PARANÁ	1 AGOSTO	1913 PÁG 8
DIÁRIO OFICIAL DO ESTADO DO PARANÁ	2 AGOSTO	1913 PÁG 8
DIÁRIO OFICIAL DO ESTADO DO PARANÁ	4 AGOSTO	1913 PÁG 5
DIÁRIO OFICIAL DO ESTADO DO PARANÁ	5 AGOSTO	1913 PÁG 8
DIÁRIO OFICIAL DO ESTADO DO PARANÁ	6 AGOSTO	1913 PÁG 8

## EDITAL DO CONCURSO

NOTÍCIAS DIVERSAS – PALÁCIO DA JUSTIÇA – CURITIBA DIÁRIO DA TARDE

FATOS E NOTAS – CURITIBA COMÉRCIO DO PARANÁ 6 DE AGOSTO 1913 PAG 3 E 7 DE AGOSTO 1919 PAG 3

FATOS E NOTAS – CURITIBA COMÉRCIO DO PARANÁ 8 DE AGOSTO 1913 PAG 3

FATOS E NOTAS – CURITIBA COMÉRCIO DO PARANÁ 24 DE AGOSTO 1913 PAG 2

PALÁCIO DA JUSTIÇA – DIÁRIO OFICIAL DO ESTADO DO PARANÁ – 6 DE OUTUBRO 1913 PÁG 3 (PAGAMENTO DOS PRÊMIOS CONFERIDOS NO CONCURSO)

PALÁCIO DA JUSTIÇA – DIÁRIO OFICIAL DO ESTADO DO PARANÁ – 9 DE OUTUBRO 1913 PÁG 5

DIÁRIO OFICIAL DO ESTADO DO PARANÁ – 10 DE OUTUBRO 1913 PÁG 5

(EDITAL PARA CONSTRUÇÃO DO PALÁCIO DA JUSTIÇA)

RELATÓRIO DA SECRETARIA DE OBRAS PÚBLICAS – PARANÁ – 1913P 114 – 115 (\*)

## 1916 CATEDRAL METROPOLITANA DE PORTO ALEGRE / RS

## TIPO DE CONCURSO

PÚBLICO INTERNACIONAL

PROJETOS DE VÁRIOS ESTILOS: GÓTICO,  
NEOCLÁSSICO, BARROCO

## DATA EDITAL

7 DEZEMBRO 1915

JÚRI: ILUSTRES ENGENHEIROS DA CAPITAL,  
PARECER DO JÚRI PUBLICADO NA IMPRENSA

## DATA ENTREGA ANTEPROJETOS

15 FEVEREIRO 1916

PROJETO VENCEDOR: ESTILO GÓTICO COM 5 NAVES  
E 2 TORRES COM 72 M DE ALTURA. A CRIPTA EM  
ESTILO MANUELINO. A ESTRUTURA SERIA DE  
CONCRETO ARMADO REVESTIDA COM PEDRA  
RECONSTITUÍDA.

## NÚMERO ANTEPROJETOS ENTREGUES

19

## LANÇAMENTO PEDRA FUNDAMENTAL

7 AGOSTO 1921

EDITAL: DEZEMBRO 1915

## PROJETOS E EQUIPES PREMIADOS

O PROJETO FOI EXPOSTO NA EXPOSIÇÃO OFICIAL DE  
ARTISTAS REGIONAIS DE SANTANDE EM AGOSTO  
1928

## 1º PRÊMIO

JESUS MARIA CORONA

1:500\$000

ESTILO GÓTICO

DURANTE A GUERRA CIVIL OS PROJETOS SUMIRAM  
DA PRÓPRIA CASA ONDE ELE MORAVA.. EM 1951  
SEU FILHO FERNANDO CORONA PROCUROU O  
PROJETO EM SANTANDER MAS NADA ENCONTROU...

## 2º PRÊMIO

JOÃO BAADE (ARQUITETO ALEMÃO)

## 3º PRÊMIO

ESCOLA DE ENGENHARIA DE

PORTO ALEGRE

## 4º PRÊMIO

PEREZ MONTEIRO (ARQUITETO URUGUAIO)

## 5º PRÊMIO

THEO WIEDERSPHAN

“O ESTADO EM QUE SE ACHAM AS OBRAS DA CATEDRAL DE PORTO ALEGRE”, CORREIO DO POVO, PA, 1 MARÇO 1925 PAG 8: “...COLOCAÇÃO DA PEDRA FUNDAMENTAL A 7 AGOSTO 1921... APESAR DE ESTABELECIDO UM CONCURSO E DE SE DISTRIBUÍDO PRÊMIO AO CONCORRENTE QUE MELHOR PLANO OFERECESSE, A TAREFA DA PLANTA DEFINITIVA FOI COMETIDA AO NOTÁVEL ARQUITETO ITALIANO COMENDADOR JOÃO BATISTA GIOVENALI, MEMBRO DA COMISSÃO DE ARTE SACA DO VATICANO E UM DOS ENGENHEIROS OFICIAIS ENCARREGADO DA CONSERVAÇÃO DA BASÍLICA DE SÃO PEDRO... ESTUDOU COM CARINHOSO INTERESSE, TODOS OS PLANOS QUE LHE FORAM REMETIDOS, DANDO A RESPEITO DE CADA UM, SEU PARECER IMPARCIAL, ELABORANDO ENTÃO, A PEDIDO DA COMISSÃO, UM BELÍSSIMO PROJETO, SERVINDO DE INTERMEDIÁRIO O CONEGO JOÃO MARIA BALEN, AO QUAL ESTÁ AFETA TODA A SUPERINTENDÊNCIA DAS OBRAS DA CATEDRAL. O FUTURO TEMPLO OBEDECERÁ AO ESTILO RENASCENÇA.”

## ANOTAÇÕES

PRAZO PARA A ELABORAÇÃO DOS ANTE-PROJETOS:

45 DIAS

PROJETOS DE: PORTO ALEGRE, PERNAMBUCO,  
MONTEVIDÉUANTE-PROJETOS EXPOSTOS NO CLAUSTRO DA  
VELHA IGREJA MATRIZ DE PORTO ALEGRE

## BIBLIOGRAFIA

CORONA, JESUS MARIA E CAVALCANTI, CARLOS

*DICIONÁRIO BRASILEIRO DOS ARTISTAS PLÁSTICOS,*  
BRASÍLIA, MEC-INI, 1973, 4 VOLUMES, VOL. I, PAG 448

*O ESTADO EM QUE SE ACHAM AS OBRAS DA CATEDRAL DE PORTO ALEGRE,*  
CORREIO DO POVO - PORTO ALEGRE, 1 MARÇO 1925, PAG 8

*RECONSTRUIR E RESTAURAR IGREJAS. DEMOLIR, NUNCA*  
CORREIO DO POVO, (ENTREVISTA DE FERNANDO CORONA) PORTO ALEGRE, 31 AGOSTO 1975, PAG 18

PROCURAR:

?

CORREIO DO POVO, PORTO ALEGRE, 19 JUNHO 1966

?

CORREIO DO POVO, PORTO ALEGRE, 26 JUNHO 1966

?

ZERO HORA, PORTO ALEGRE, 10 AGOSTO 1986

CORONA, FERNANDO

*ARQUITETURA-ESCALURA 50 ANOS DE FORMAS PLÁSTICAS E SEUS AUTORES*

(\*1) PORTO ALEGRE, ORIGINAL DATILOGRAFADO, 53 PÁGS, SEM DATA BIBLIOTECA DO INSTITUTO DE ARTES DA  
UFRGS VER CAPÍTULO IV: UM CONCURSO PÁGS 21-22-23

## 1916 CASAS ECONÔMICAS PARA O PROLETARIADO / SÃO PAULO - SP

## ENTIDADE PROMOTORA

PREFEITURA DO MUNICÍPIO DE SÃO PAULO

"ESCUDO VERMELHO"

DACIO AGUIAR DE MORAES

1:000\$000

## DATA EDITAL

11 AGOSTO 1916

2º PRÊMIO

"ALEJADINHO"

## DATA ENTREGA ANTEPROJETOS

9 SETEMBRO 1916

GUILHERME WINTER

600\$000

## VALOR TOTAL PREMIAÇÕES

6.000\$000

3º PRÊMIO

"SAÚDE DO POVO"

WALTER BRUNE

## NÚMERO ANTEPROJETOS ENTREGUES

49 PROJETOS DE 35 AUTORES

600\$000

## PROGRAMA

CASA COM DOIS COMPARTIMENTOS: SALA E

DORMITÓRIO

CASA COM TRÊS COMPARTIMENTOS: SALA E 2

DORMITÓRIOS

CASA COM QUATRO COMPARTIMENTOS: SALA E 3

DORMITÓRIOS

ESTAS CASAS PODEM SER SOBRADOS

CLASSE IV:

1º PRÊMIO

"AMÉLIA"

LUDWIG DOETSCH

1:000\$000

2º PRÊMIO

"EMBOABA"

VICTOR DUBUGRAS

1:000\$000

## JÚRI

INDICADO PELO PREFEITO

ADOLFO AUGUSTO PINTO

FRANCISCO PAULA RAMOS DE AZAVEDO

VITOR DA SILVA FREIRE

3º PRÊMIO

"JOFRE"

HYPOLITO PUJOL JUNIOR

1:000\$000

## PROJETOS E EQUIPES PREMIADOS

CLASSE I:

NENHUM MERECEU DISTINÇÃO

CLASSE II:

1º PRÊMIO

"ESCARAVELHO"

JOURDEN &amp; PONCHON

1:000\$000

2º PRÊMIO

"OTREBLAS"

ALBERTO SIRONI

600\$000

CLASSE III:

1º PRÊMIO:

OS CONCORRENTES PODEM APRESENTAR MAIS DE  
UM PROJETO;

CADA CASA COM SEU JARDIM;

OS PROJETOS DEVEM SATISFAZER AS SEGUINTE

CONDIÇÕES: HIGIENE, COMODIDADE, ESTÉTICA,

ECONOMIA

## DESENHOS SOLICITADOS

AS PLANTAS + ORÇAMENTO

INDICAÇÕES DAS CANALIZAÇÕES

DESENHOS NA ESCALA DE 2 CM POR METRO:

PLANOS DOS ALICERCES

PORÃO, CASO EXISTA,

PAVIMENTOS

CORTE LONGITUDINAL

FRENTES: PRINCIPAL, LATERAL, POSTERIOR

ALVENARIAS, INDICADAS COM AS CORES

CONVENÇIONADAS



## UM MEMORIAL:

DOS MATERIAIS  
DAS CANALIZAÇÕES INTERNAS  
DA VENTILAÇÃO  
DA COBERTURA

## PRÊMIOS A SEREM CONFERIDOS:

1º PRÊMIO: 3:000\$000  
2º PRÊMIO: 2:000\$000  
3º PRÊMIO: 1:000\$000

AS PLANTAS SERÃO DESENHADAS EM PAPEL TELA

É PERMITIDA APRESENTAÇÃO DE QUAISQUER  
OUTROS DOCUMENTOS, COMO FOTOGRAFIAS,  
MAQUETES...

OS PROJETOS SERÃO EXPOSTOS AO PÚBLICO  
DURANTE 15 DIAS EM LOCAL E HORA ANUNCIADOS  
PELA IMPRENSA

O JÚRI AO SE REUNIR PARA AVALIAR OS PROJETOS,  
SOLICITOU AO PREFEITO DA POSSIBILIDADE DE  
AUMENTAR O VALOR TOTAL DAS PREMIAÇÕES,  
DEVIDO À EXCELÊNCIA DOS PROJETOS E AO  
INTERESSE QUE O CONCURSO SUSCITOU; O  
PREFEITO ACEITOU

## BIBLIOGRAFIA

SEGAWA, HUGO M.

*ANOS 10: UM CONCURSO DE HABITAÇÕES OPERÁRIAS* VERSÃO DATILOGRAFADA, REVISADA, ABRIL 1981

SEGAWA, HUGO M.

*ANOS 10: UM CONCURSO DE HABITAÇÕES OPERÁRIAS* MÓDULO (64): 12-17 MAIO-JUNHO 1981

*CASAS ECONÓMICAS: O CONCURSO DA PREFEITURA*

O ESTADO DE SÃO PAULO (EDIÇÃO VESPERTINA) 11 JANEIRO 1917 PAG 5

*RELATÓRIO DE 1916 APRESENTADO À CÂMARA DE SÃO PAULO PELO PREFEITO WASHINGTON LUIZ PEREIRA DE SOUZA*  
SÃO PAULO, VANORDEN, 1918 2 VOLUMES

EVA ALTERMAN BLAY

*EU NÃO TENHO ONDE MORAR* - SÃO PAULO, NOBEL, 1985 PAG 108

1920 PANTHEON DO RIO GRANDE DO SUL (PORTO ALEGRE)

ENTIDADE PROMOTORA

GOVERNO DO ESTADO DO RS

PROJETOS E EQUIPES PREMIADOS

TIPO DE CONCURSO

PÚBLICO

1º PRÊMIO: ENG. CIVIL THEOPHILO DE BARROS

**BIBLIOGRAFIA**

*O RIO GRANDE DO SUL AOS SEUS MORTOS GLORIOSOS*

RIO DE JANEIRO, ILUSTRAÇÃO BRASILEIRA, NOVEMBRO 1920

1921 FACHADA DO EDIFÍCIO DO FÓRUM / RIO DE JANEIRO - RJ

ANOTAÇÕES

AS PLANTAS TINHAM ANTES DO CONCURSO SIDO  
DESENHADAS POR: GASTÃO BAHIANA E DOMINGOS  
CUNHA

CONCORRENTES:

PROJETOS NEOCLÁSSICO FRANCÊS: A . MEMÓRIA E  
NESTOR FIGUEIREDO

PROJETOS NEOCLÁSSICO ITALIANO: NEREU DE  
SAMPAIO E GABRIEL FERNANDES

PROJETOS NEOCLÁSSICO ALEMÃO: ÂNGELO  
BRUHNS E SOUZA CAMARGO

PROJETO NEOCLÁSSICO ROMANO: SALDANHA DA  
GAMA

NEREU FARIA O PROJETO A SER CONSTRUÍDO EM  
NEOCLÁSSICO GREGO

BIBLIOGRAFIA

DOS SANTOS, PAULO FERREIRA

*QUATRO SÉCULOS DE ARQUITETURA*

RIO DE JANEIRO, FUNDAÇÃO EDUCACIONAL ROSEMAR PIMENTEL, 1977 PAG 97

## 1921 MONUMENTO AO CRISTO REDENTOR - CORCOVADO / RJ

## ENTIDADE PROMOTORA

CÍRCULO CATÓLICO - RJ

A. LIMOEIRO - DOUTOR

## TIPO DE CONCURSO

PÚBLICO

RESOLVEU O PRESIDENTE DA COMISSÃO COM ASSENTIMENTO GERAL, QUE FOSSEM CONVIDADOS PELA IMPRENSA TODOS OS ARTISTAS, SEM DISTINÇÃO DE NACIONALIDADE, A CONCORREREM A ESTE CERTAME, DEVENDO OS MESMOS APRESENTAREM OS SEUS DESENHOS, MAQUETES, ETC...

## NUMERO ANTEPROJETOS ENTREGUES

3

NO DIA MARCADO FORAM APRESENTADAS APENAS 3 MAQUETES:

## PROJETOS E EQUIPES PREMIADOS

## 1º PRÊMIO:

HEITOR DA SILVA COSTA

PROF. MORALES DE LOS RIOS

PROF. HEITOR DA SILVA COSTA

DR. JOSÉ AGOSTINHO DOS REIS

## CONCORRENTES:

ADOLFO MORALES DE LOS RIOS

JOSÉ AGOSTINHO DOS REIS

A COMISSÃO TÉCNICA ENTENDEU QUE AS MAQUETES DEVERIAM SER APRESENTADAS E ESCOLHIDAS EM ASSEMBLÉIA GERAL, E ASSIM FOI CONVOCADA UMA GRANDE REUNIÃO, À QUAL COMPARECERAM MAIS DE 500 PESSOAS, E APRESENTADOS E DISCUTIDOS OS TRABALHOS PELOS SEUS RESPECTIVOS AUTORES, FOI DEPOIS DE LARGO DEBATE, PREFERIDA A MAQUETE DO ENG. SILVA COSTA

## ANOTAÇÕES

## COMISSÃO DE TÉCNICOS PARA ESTUDO DO LOCAL E

NATUREZA DO MONUMENTO A ERIGIR-SE:

JOSÉ CARLOS DE CARVALHO - ALMIRANTE

ADOLFO MORALES DE LOS RIOS - ARQUITETO

JOSÉ AGOSTINHO DOS REIS - ENG. ARQ.

GASTÃO BAHIANA - ARQUITETO

PEDRO VIANNA DA SILVA - ENGENHEIRO

HEITOR DA SILVA COSTA - ENG. ARQ.

ESTANISLAU BOUSQUET - DOUTOR

EM DESPACHO DE 28 SETEMBRO, A PREFEITURA AUTORIZA A CONSTRUÇÃO DO MONUMENTO NO ALTO DO CORCOVADO

## BIBLIOGRAFIA

RIOS FILHO, ADOLFO MORALES DE LOS

*FIGURA, VIDA E OBRA DE ADOLFO MORALES DE LOS RIOS* RJ, EDITORA BORSOI, 1959, P. 53, 189-191, 347

FIGUEIREDO, APRESENTAÇÃO DE GUILHERME DE

*CRISTO DO CORCOVADO* RJ, LEO CHRISTIANO EDITOR, 1981, PÁGS 8, 44, 130-131*MONUMENTO AO CRISTO REDENTOR NO ALTO DO CORCOVADO*

ARCHITECTURA NO BRASIL, 1 (2): 65-70, NOVEMBRO 1921

*ARCHITECTURA NO BRASIL*

NOTICIÁRIO -, 3 (25): 79-80, NOVEMBRO 1925

RIOS, ADOLFO MORALES DE LOS

*A COMEMORAÇÃO DO CENTENÁRIO PELOS CATÓLICOS* - EM TORNO DA AGITADA REUNIÃO DE DOMINGO PASSADO NO C.C. RJ, A NOITE, 10 JUNHO 1921

## 1921 EXPOSIÇÃO DO CENTENÁRIO DA INDEPENDÊNCIA: 1922 / RJ - RJ

## FONTE MONUMENTAL DA EXPOSIÇÃO

NÚMERO ARQUITETOS INSCRITOS

9

NÚMERO ANTEPROJETOS ENTREGUES

5

PROJETOS E EQUIPES PREMIADOS

1º PRÊMIO

PSEUDÔNIMO "HYDROS"

SYLVIO REBECCHI

(ARQ. MODERNA, ESCOLA ITALIANA)

2º PRÊMIO

NESTOR DE FIGUEIREDO

C.S. SANJUAN

(ARQ. NEOCLÁSSICA, ESCOLA FRANCESA)

3º PRÊMIO:

AVELINO NUNES JUNIOR

(ARQ. NEOCLÁSSICA, ESCOLA ALEMÃ)

4º PRÊMIO:

MÁRIO DOS SANTOS MAIA

ELISÁRIO BAHIANA

ENOCH DA ROCHA LIMA

(ARQ. NEOCLÁSSICA, ESCOLA FRANCESA)

5º PRÊMIO

F. NEREU SAMPAIO

GABRIEL FERNANDES

BIBLIOGRAFIA

*ARCHITECTURA NO BRASIL*

FONTE LUMINOSA , 1 (5): 155-156, FEVEREIRO 1922



1921 EXPOSIÇÃO DO CENTENÁRIO DA INDEPENDÊNCIA - 1922 /  
RJ - RJPAVILHÃO PARA RESTAURANTE E BAR OU  
RESTAURANTE ENVIDRAÇADO PARA O PASSEIO PÚBLICO

## ENTIDADE PROMOTORA

2º CONCURSO

## TIPO DE CONCURSO

ENTRE ASSOCIADOS

## JÚRI

OS TRABALHOS FORAM ESCOLHIDOS E PREMIADOS  
POR UMA COMISSÃO FORMADA PELOS PRÓPRIOS  
CONCORRENTES

## PROJETOS E EQUIPES PREMIADOS

## 1º PRÊMIO

F. NEREU SAMPAIO

GABRIEL FERNANDES

ARQUITETURA DE VALENTIM

## 2º PRÊMIO

ANGELO BRUHNS

J. CAMARGO

ARQUITETURA COLONIAL BRASILEIRA

## 3º PRÊMIO:

ADOLFO MORALES DE LOS RIOS

ADOLFO MORALES DE LOS RIOS FILHO

NESTOR DE FIGUEIREDO

ARQUITETURA FRANCESA DO SÉCULO XIX

## DEMAIS CONCORRENTES:

RAFAEL GALVÃO

ARQUITETURA PURAMENTE COLONIAL

CYPRIANO LEMOS

ARQUITETURA LUIS XIV

MARIO FERTIN &amp; EDGAR P. VIANNA

ARQUITETURA COLONIAL

AUGUSTO DE VASCONCELOS

ARQUITETURA COLONIAL

HEITOR BATTITI

ARQUITETURA MOURISCA

## ANOTAÇÕES

NA 1ª CONCORRÊNCIA ABERTA PARA  
APRESENTAÇÃO DE PROJETO, OBTVEU O 1º LUGAR  
O SR. JOSÉ PRESTES, SENDO O PROJETO  
ELABORADO PELO SR. PUJOL

A SOCIEDADE BRASILEIRA DE BELAS ARTES SENDO  
CONHECEDORA DO REFERIDO PROJETO E  
CONSIDERANDO-O IMPRÓPRIO PARA O PASSEIO  
PÚBLICO, SOLICITOU UM PARECER AO SR. JOSÉ  
MARIANO FILHO, CUJAS SUGESTÕES FORAM  
APROVADAS EM SESSÃO DA SOCIEDADE. ENTÃO  
FOI ENVIADO AO PREFEITO UM OFÍCIO  
ACOMPANHADO DO PARECER DO SR. JOSÉ  
MARIANO FILHO

## CONCORRÊNCIA ORGANIZADA PELA PREFEITURA

OFÍCIO DO IBA ASSINADO PELO SR. GASTÃO  
BAHIANA, ATENDENDO A OFÍCIO DA PREFEITURA  
ASSINADO POR CARLOS SAMPAIO E COM DATA DE  
13 ABRIL 1921, DIZ: ...E ASSIM O IBA, NA CONVICÇÃO  
PLENA DE QUE SOMENTE UM ARQUITETO SERÁ  
CAPAZ DE INTERPRETAR O FIM TÃO BEM  
IMAGINADO POR V. EX.A., APROVEITA A OCASIÃO  
PARA OFERECER GRACIOSAMENTE, CASO SE DIGNE  
ACEITAR, PROJETOS EM EXQUISES PARA ESSA OBRA  
DELICADA, ELABORADA POR ARQUITETOS DESTE  
INSTITUTO NUM CONCURSO PARTICULAR.

PREFEITURA ACEITA A PROPOSTA DO IBA QUE  
PROMOVE UM CONCURSO ENTRE SEUS SÓCIOS,  
CUJOS TRABALHOS FORAM APRESENTADOS AO  
JULGAMENTO DA ASSEMBLÉIA GERAL, OBTENDO A  
SEGUINTE CLASSIFICAÇÃO...

NO Nº ANTERIOR, ... COMETEMOS UM LIGEIRO  
ENGANO QUE PRECISAMOS RETIFICAR. DISSEMOS  
TEREM HAVIDO 3 PRÊMIOS, O QUE NÃO É EXATO,  
HOVE APENAS A CLASSIFICAÇÃO, TENDO SIDO  
ESCOLHIDOS OS 4 PRIMEIROS PROJETOS, QUE  
FORAM ENVIADOS CONJUNTAMENTE AO PREFEITO,  
PARA QUE V. EX.A. DELIBERASSE O QUE DEVIA SER  
CONSTRUÍDO.

O SR. PREFEITO, JULGANDO QUE NENHUM DELES  
AINDA PREENCHIA OS SEUS DESEJOS, INCUMBIU OS  
ARQUITETOS A .MEMÓRIA E F. COUCHET DE

REALIZAREM UM OUTRO, QUE FOI ACEITO E ESTÁ SENDO CONSTRUÍDO.

**BIBLIOGRAFIA**

*RESTAURANTE ENVIDRAÇADO PARA O PASSEIO PÚBLICO*  
ARCHITECTURA NO BRASIL, 1 (1): 33-34, OUTUBRO 1921

*RESTAURANTE ENVIDRAÇADO PARA O PASSEIO PÚBLICO*  
ARCHITECTURA NO BRASIL, 1 (2): 86, NOVEMBRO 1921

1921 EXPOSIÇÃO DO CENTENÁRIO DA INDEPENDÊNCIA: 1922 /  
 PORTA MONUMENTAL PRINCIPAL  
 (LADO DA AVENIDA RIO BRANCO) RIO DE JANEIRO - RJ

## PROJETOS E EQUIPES PREMIADOS

## 1º PRÊMIO

MARIO FERTIN  
 EDGAR P. VIANNA  
 ESCOLA FRANCESA

## 2º PRÊMIO

MARIO DOS SANTOS MAIA  
 ELISÁRIO BAHIANA  
 NEOCLÁSSICO, ESCOLA FRANCESA

## 3º PRÊMIO

AVELINO NUNES JUNIOR  
 ESCOLA MODERNA ALEMÃ

## 4º PRÊMIO

F. NEREU SAMPAIO  
 GABRIEL FERNANDES  
 ESCOLA ITALIANA MODERNA

## DEMAIS CONCORRENTES

ANGELO BRUHNS J. CAMARGO  
 NEOCLÁSSICA, ESCOLA FRANCESA

RAFAEL GALVÃO

NEOCLÁSSICA, ESCOLA FRANCESA

ADOLFO MORALES DE LOS RIOS  
 MODERNA, ESCOLA ESPANHOLA

NESTOR DE FIGUEIREDO  
 NEOCLÁSSICA, ESCOLA ITALIANA

AUGUSTO DE VASCONCELOS

## ANOTAÇÕES

EDITAL: ... SERÁ ENTRETANTO MUITO MAIS IMPONENTE, FICANDO O ESTILO INTEIRAMENTE À ESCOLHA DOS ARQUITETOS CONCORRENTES

DESCRIÇÃO DO PROJETO PREMIADO EM 1º LUGAR DE MARIO FERTIN E EDGAR VIANNA: "ESTA PORTA MONUMENTAL, QUE DEVERIA SER ERIGIDA NA AVENIDA WILSON, É DA LAVRA DOS ENGENHEIROS ARQUITETOS EDGAR VIANNA E FERTIN DE VASCONCELLOS E OBTVEU O 1º LUGAR NO CONCURSO. O PROJETO DIVIDE-SE EM DUAS PARTES: A CENTRAL E AS LATERAIS. NA PARTE CENTRAL VÊ-SE, COMO MOTIVO DOMINANTE, UM GRANDE NICHU VAZADO POR TRÊS GRANDES ARCOS IGUAIS. O ARCO CENTRAL É DESTINADO ÀS CARRUAGENS, E OS LATERAIS PARA PEDESTRES, PERMITINDO ASSIM EXCELENTE CIRCULAÇÃO. NA PARTE EXTERNA DO MOTIVO, UM ARCO RICAMENTE ORNAMENTADO POR MEIO DE UM FRISO, DO QUAL PARTEM ESCULTURAS SYMBOLICAS QUE REPRESENTAM O BRAZIL, MARCHANDO COM AS DEMAIS NAÇÕES PARA A CONQUISTA DAS GLÓRIAS MUNDIAIS. FLANQUEANDO ESSE ARCO, DUAS TORRES, EM CUJO CIMO SE VÊM ESTÁTUAS DA GLÓRIA, CONTINUANDO-SE POR 4 PAVILHÕES EM FORMA CIRCULAR E RECTANGULAR. A ILUMINAÇÃO, FEITA PELOS PROCESSOS MAIS MODERNOS, PERMITIRIA UM EFEITO DESLUMBRANTE. DEVIDO AO SEU ELEVADO CUSTO, TORNANDO-SE ASSIM UMA OBRA SUMPTUÁRIA, A COMISSÃO NÃO A CONSTRUIRÁ."

1921 EXPOSIÇÃO DO CENTENÁRIO DA INDEPENDÊNCIA: 1922 /  
PORTAS MONUMENTAIS: PORTA DO LESTE (LARGO DO MERCADO)  
RIO DE JANEIRO- RJ

## TIPO DE CONCURSO

ENTRE OS ASSOCIADOS DO INSTITUTO BRASILEIRO  
DE ARQUITETOS

## JÚRI

BENJAMIM DA ROCHA FARIA  
ENGENHEIRO CIVIL  
ARQUIMEDES MEMÓRIA  
ENGENHEIRO-ARQUITETO  
E. MARMORAT  
ENGENHEIRO ARQUITETO  
CARLOS SAMPAIO  
PRESIDENTE DO JÚRI  
PREFEITO DA CIDADE DO RIO DE JANEIRO

## PROJETOS E EQUIPES PREMIADOS

## 1º PRÊMIO:

ADOLFO MORALES DE LOS RIOS FILHO  
ARQUITETURA DO SÉCULO XVIII COM APLICAÇÕES  
MODERNAS

## 2º PRÊMIO:

MARIO FERJIN  
EDGAR P. VIANNA

## 3º PRÊMIO:

F. NEREU SAMPAIO  
GABRIEL FERNANDES  
ARQUITETURA COLONIAL DA ESCOLA FRANCESA

## 4º PRÊMIO:

ZILDO DE MORAES  
ARQUITETURA MODERNA DA ESCOLA FRANCESA  
COM REMINISCÊNCIAS MOÇA-ARÁBICA

## DEMAIS CONCORRENTES:

RAFAEL GALVÃO  
ARQUITETURA COLONIAL, ESCOLA ITALIANA  
MARIO MAIA  
NEOCIÁSSICA, ESCOLA FRANCESA  
ÂNGELO BRUHNS  
J. CAMARGO  
ARQUITETURA MODERNA, ESCOLA AMERICANA  
NESTOR E. DE FIGUEIREDO  
RAUL CERQUEIRA  
AVELINO NUNES JUNIOR

## EDITAL:

OBRIGATORIEDADE DO ESTILO DA ÉPOCA  
COLONIAL, TENDO A COMPLETÁ-LAS FLORA E  
FAUNA, DANDO ASSIM ENSEJO À FORMAÇÃO DE UM  
ESTILO PURAMENTE NACIONAL.

## BIBLIOGRAFIA

*PORTAS MONUMENTAIS PARA A EXPOSIÇÃO INTERNACIONAL DE 1922*  
ARCHITECTURA NO BRASIL 1 (1): 34-35, OUTUBRO 1921

1921 EXPOSIÇÃO DO CENTENÁRIO DA INDEPENDÊNCIA 1922  
PORTÃO MONUMENTAL NORTE RIO DE JANEIRO - RJ

TIPO DE CONCURSO

ENTRE OS SÓCIOS DO I.A.B.

PROJETOS E EQUIPES PREMIADOS

1º LUGAR: ADOLFO MORALES DE LOS RIOS

EDITORIAL:

OBRIGATORIEDADE DO ESTILO "TRADICIONAL  
BRASILEIRO" OU "COLONIAL BRASILEIRO"



## 1921 MONUMENTOS AOS HERÓIS DA LAGUNA E DOURADOS

## ENTIDADE PROMOTORA

MINISTÉRIO DA GUERRA  
ESCOLA MILITAR

## TIPO DE CONCURSO

PÚBLICO

## ORGANIZADOR DO CONCURSO

ESCOLA MILITAR

## DATA EDITAL

5 JUNHO 1921

## JÚRI

DR. PANDIA CALOGERAS  
MINISTRO DA GUERRA  
PRESIDENTE

FELIPE PACHECO  
SENADOR

EDUARDO MONTEIRO DE BARROS  
GENERAL COMANDANTE DA ESCOLA MILITAR

PROF. CORREIA LIMA  
ESCULTOR

NORIVAL P. DE LEMOS  
1º TENENTE ENGENHEIRO ARQUITETO

CORDOLINO FERREIRA DE AZEVEDO  
CAPITÃO

## PROJETOS E EQUIPES PREMIADOS

## 1º PRÊMIO

ANTONINO PINTO DE MATTOS  
ESCULTOR  
PSEUDÔNIMO VERITAS ET LABOR

## 2º PRÊMIO

FRANCISCO DE ANDRADE  
ESCULTOR  
FRANCISCO DOS SANTOS  
ARQUITETO  
PSEUDÔNIMO SANTA CRUZ

## 3º PRÊMIO

LORENZO PITUCCI  
ESCULTOR  
PSEUDÔNIMO ALPHA

## 4º PRÊMIO

UMBERTO COZZO  
ESCULTOR  
PSEUDÔNIMO CRITERIUM

## 5º PRÊMIO

MILDEGARDO LEÃO VELLOZO  
ESCULTOR  
PSEUDÔNIMO UM NACIONAL

## EXPOSIÇÃO DOS PROJETOS PREMIADOS

AS MAQUETES FICARAM VÁRIOS DIAS EM  
EXPOSIÇÃO NO 5º ANDAR DO EDIFÍCIO DO "JORNAL  
DO COMERCIO" NO RIO DE JANEIRO.

## VALOR DO MONUMENTO

320:000\$000 (TREZENTOS E VINTE CONTOS DE REIS)  
SENDO:  
200:000\$000 PELA ESCULTURA E FUNDIÇÃO;  
100:000\$000 PELA PARTE ARQUITETÔNICA;  
20:000\$000 PELA CONSTRUÇÃO DOS ALICERCES.

## BIBLIOGRAFIA

RIO DE JANEIRO, ARCHITECTURA NO BRASIL, PÁG. 85

## 1921 REMODELAÇÃO E EMBELEZAMENTO DA CIDADE DO

## RIO DE JANEIRO

## TIPO DE CONCURSO

PUBLICO INTERNACIONAL

SER BASTANTE VALIOSOS PARA INTERESSAR ESPECIALISTAS ESTRANGEIROS DE REAL COMPETÊNCIA.

## ORGANIZADOR DO CONCURSO

COMISSÃO DESIGNADA PELA PREFEITURA DO RIO DE JANEIRO

ELABORAÇÃO DAS BASES TÉCNICAS PARA O CONCURSO, E QUANTO AO JULGAMENTO DO MESMO, NADA HAVERIA A DESPENDER, UM VEZ QUE O INSTITUTO BRASILEIRO DE ARQUITETOS ESTÁ PARA ESTE FIM AO INTEIRO DISPOR DO CONCURSO.

## ANOTAÇÕES

O INSTITUTO BRASILEIRO DE ARQUITETOS, CORRESPONDENDO AOS DESEJOS DO PREFEITO DE DISTRITO FEDERAL, DESIGNOU O ARQUITETO FASTÃO BAHIANA PARA REPRESENTÁ-LO JUNTO À COMISSÃO INCUMBIDA DE ORGANIZAR O PLANO GERAL DE MELHORAMENTOS DA NOSSA CAPITAL, REMETENDO UM PROJETO DE BASES PARA 1 CONCURSO INTERNACIONAL. PRAZO DE 1 ANO PARA ELABORAÇÃO DOS DOCUMENTOS GRÁFICOS NECESSÁRIOS A QUALQUER PROJETO DESTA NATUREZA. DOCUMENTOS ESTES QUE NÃO EXISTEM ATUALMENTE NAS REPARTIÇÕES MUNICIPAIS.

DE QUALQUER MODO JUNTAMOS UMA CÓPIA DAS BASES ELABORADAS POR UMA COMISSÃO DE ARQUITETOS, SÓCIO DESTA INSTITUTO, AS QUAIS ESCLARECEM MELHOR A COMPLEXIDADE DE PROBLEMA E A ORIENTAÇÃO QUE PARECE DESEJÁVEL, PARA COMPLETO SUCESSO DO CONCURSO.

O CONCURSO INTERNACIONAL NECESSITARÁ MAIS 1 ANO DE PRAZO PARA APRESENTAÇÃO DOS PROJETOS.

ESBOÇO DAS BASES PARA O CONCURSO INTERNACIONAL DO PROJETO DE PLANO GERAL DA CIDADE DO RIO DE JANEIRO.

## A) DOCUMENTOS GRÁFICOS

1 PLANTA CADASTRAL DO DISTRITO FEDERAL – (ATÉ JACARAPAGUÁ E SAPOEMBA) ESCALA 1/100.000

PRÊMIOS A SEREM CONFERIDOS AOS AUTORES DOS MELHORES PROJETOS; ESTES PRÊMIOS DEVERIAM

## B) MEMORIAL DESCRITIVO

## BIBLIOGRAFIA

## 1921 NOVO MERCADO MUNICIPAL / SÃO PAULO - SP

## DATA EDITAL

17 JANEIRO 1921

1 PRÊMIO DE 5 CONTOS

CÉSAR MARCHISIO

## INICIO FIM TRABALHO JÚRI

22 SETEMBRO 1921

1 PRÊMIO INDIVIDUAL DE 3 CONTOS AOS 3

CONCORRENTES

## NÚMERO DE PROJETOS ENTREGUES

12 PROJETOS

ARTHUR KRUG MAYA E COMPANHIA

JOÃO HERMES

JOÃO TIBIRIÇA NETO

## PROJETO E EQUIPES PREMIADOS

"UMA VEZ QUE NENHUM DOS PROJETOS  
SATISFAZENDO NAS CONDIÇÕES DE MERECE O  
PRÊMIO DE 25 CONTOS:

3 PRÊMIOS DE 10 CONTOS CADA UM DOS  
SEGUINTE CONCORRENTES, POR ORDEM  
ALFABÉTICA:

ABELARDO SOARES CAIUBY

MONTEIRO E ARANHA

OLAVO CAIUBY

## PROJETOS ENTREGUES

PROJETO 1 ABELARDO SOARES CAIUBY  
PROJETO 2 ARTHUR KRUG, MAYA E CIA.  
PROJETO 3 CÉSAR MARCHISIO  
PROJETO 4 F. M. A. M.  
PROJETO 5 JOÃO HERMES  
PROJETO 6 JOÃO TIBIRIÇA NETO  
PROJETO 7 LUDWIG DOTSH  
PROJETO 8 MONTEIRO E ARANHA  
PROJETO 9 OLAVO CAIUBY  
PROJETO 10 "OMEGA" (DIVISA)  
PROJETO 11 PAULO VOCTOR LANZONE  
PROJETO 12 MARTIN STANDKE (BERLIN)

## BIBLIOGRAFIA

NOVO MERCADO - O JULGAMENTO DOS VÁRIOS PROJETOS APRESENTADOS AO CONCURSO -

O ESTADO DE SÃO PAULO - COMO FORAM CLASSIFICADOS OS CONCORRENTES - O TEOR DO LAUDO DA REUNIÃO,  
SP 24 SETEMBRO 1921

## 1922 PAÇO MUNICIPAL DA CIDADE DE SÃO PAULO / SP

## ENTIDADE PROMOTORA

PREFEITURA DE SÃO PAULO

## TIPO DE CONCURSO

PÚBLICO

## ORGANIZADOR DO CONCURSO

COMISSÃO DESIGNADA PELA PREFEITURA

## DATA ENTREGA ANTEPROJETOS

10 MESES A PARTIR DA DATA DO EDITAL

## LOCAL

QUADRILÁTERO CENTRAL ENTRE RUAS IPIRANGA,  
VITÓRIA, RIO BRANCO E PRAÇA DA REPÚBLICA

## VALOR TOTAL PREMIAÇÕES

75:000\$000 + PRÓ-LABORE 100:000\$000

## JÚRI

7 MEMBROS

PREFEITO MUNICIPAL DE SÃO PAULO

PRESIDENTE DO JÚRI

VEREADOR DESIGNADO PELA CÂMARA  
MUNICIPAL

DIRETOR DE OBRAS MUNICIPAIS

DIRETOR - ESCOLA DE BELAS ARTES DO RIO DE  
JANEIRO - OU PROFESSOR POR ELE INDICADO

PROFESSOR - ESCOLA POLITÉCNICA DE SÃO PAULO

PROFESSOR - ESCOLA POLITÉCNICA DO RIO DE  
JANEIRO

REPRESENTANTE - ELEITO PELOS CONCORRENTES

ESTES 3 ÚLTIMOS MEMBROS SERÃO ELEITOS POR  
MAJORIA DE VOTOS DOS PROPONENTES, DE 3  
LISTAS TRÍPLICES APRESENTADAS PELO DIRETOR  
DA POLITÉCNICA SP, PELO DIRETOR DA  
POLITÉCNICA DO RIO E PELO PREFEITO MUNICIPAL

## ANOTAÇÕES

EM 22 AGOSTO PROMULGADA LEI QUE ORGANIZA  
AS BASES PARA A ORGANIZAÇÃO DA  
CONCORRÊNCIA DE PROJETOS PARA O PAÇO  
MUNICIPAL DA CIDADE DE SÃO PAULOÉ DIRETOR DE OBRAS DA PMSP O PROF. VICTOR DA  
SILVA FREIREA PREFEITURA CONVIDARÁ ENTRE 6 A 10  
ARQUITETOS PARA PARTICIPAREM DO CONCURSO,  
SENDO 2 DA CIDADE DO RIO DE JANEIROOS ARQUITETOS CONVIDADOS RECEBERÃO UM  
PAGAMENTO DE 10:000\$000 CADA UM APÓS A  
ENTREGA DE SEUS PROJETOS

## PREMIAÇÃO:

1º PRÊMIO: 50:000\$000

2º PRÊMIO: 15:000\$000

3º PRÊMIO: 10:000\$000

A PREFEITURA ORGANIZARÁ UMA COMISSÃO DE 5  
ARQUITETOS E ESCULTORES QUE ESCOLHERÁ O  
LOCAL PARA IMPLANTAÇÃO DO PAÇO MUNICIPAL  
E NESTE LOCAL AS ÁREAS A SEREM OCUPADASAS BASES DESTE CONCURSO, BEM COMO  
PROGRAMA DETALHADO, SERÃO ELABORADOS  
POR UM ARQUITETO E DOIS ENGENHEIROS DA  
DIRETORIA DE OBRAS MUNICIPAIS, DESIGNADOS  
PELO PREFEITOO EDITAL DE CONCORRÊNCIA SERÁ PUBLICADO  
EM JORNAL OFICIAL, SEMANALMENTE DURANTE  
OS 4 PRIMEIROS MESES E UMA VEZ NOS 2 MESES  
FINAIS

## BIBLIOGRAFIA

*O PAÇO MUNICIPAL*

BOLETIM DO INSTITUTO DE ENGENHARIA, - CONCORRÊNCIA PARA PROJETOS IV (17): 133-140, JULHO 1922

## 1922 FUTURA CAPITAL DO BRASIL

## ANOTAÇÕES

ATA DA 25ª SESSÃO CONJUNTA DA DIRETORIA E DO CONSELHO ADMINISTRATIVO DA SOCIEDADE CENTRAL DE ARQUITETOS, REALIZADA EM 31 OUTUBRO 1922... O SR. NESTOR PROPÕE QUE SEJA ENVIADO UM OFÍCIO AO SR. DEPUTADO AMERICANO DO BRASIL, PEDINDO PARA QUE INCLUA NO SEU PROJETO DE CONSTRUÇÃO DA FUTURA CAPITAL DO BRASIL, COMO PRELIMINAR, A ABERTURA DE UM CONCURSO PÚBLICO NACIONAL PARA A ORGANIZAÇÃO DOS PLANOS DA FUTURA CAPITAL.

ATA DA 29ª SESSÃO EM 27 DEZEMBRO 1922... O SR. NESTOR FIGUEIREDO FALA SOBRE O PROJETO EM ANDAMENTO NA CÂMARA RELATIVAMENTE À CONSTRUÇÃO DA FUTURA CAPITAL DO BRASIL. PROPÕE O SR. NESTOR QUE A SOCIEDADE SE DIRIJA

AO SR. DEPUTADO AMERICANO DO BRASIL PEDINDO A ESTE ILUSTRE PARLAMENTAR PARA DIVIDIR O SEU PROJETO EM DUAS PARTES, UMA EXCLUSIVAMENTE PARA A APRESENTAÇÃO DOS PLANOS GERAIS, ORGANIZANDO-SE PARA ESTE FIM UM CONCURSO PÚBLICO ENTRE OS ARQUITETOS DOMICILIADOS NO BRASIL E A SEGUNDA ENTÃO DE CARÁTER INDUSTRIAL PARA A CONSTRUÇÃO DO PLANO APROVADO NO 1º CONCURSO. DIZ O SR. NESTOR QUE DESTA FORMA NÓS TEREMOS INTERESSADOS OS NOSSOS ARQUITETOS NA ELABORAÇÃO DA FUTURA CAPITAL DE NOSSA PÁTRIA. EM TORNO DESTA PROPOSTA FALAM DIVERSOS MEMBROS DA DIRETORIA E DO CONSELHO, TODOS ACORDES COM A PROPOSTA APRESENTADA. O CONSELHO RESOLVE QUE O SR. NESTOR ORGANIZE UM MEMORIAL EM TORNO DO ASSUNTO E UM PROGRAMA COM AS BASES DESTE CONCURSO.

## BIBLIOGRAFIA

SOCIEDADE CENTRAL DE ARQUITETOS  
LIVRO DE ATAS DA DIRETORIA E DO CONSELHO ADMINISTRATIVO (1 OUTUBRO 1921 A 27 DEZEMBRO 1922)

ATA DA 24ª SESSÃO CONJUNTA - 31 OUTUBRO 1922  
ATA DA 29ª SESSÃO CONJUNTA - 27 DEZEMBRO 1922



## 1922 MONUMENTO COMEMORATIVO DA PROCLAMAÇÃO DA REPÚBLICA RIO DE JANEIRO - RJ

## TIPO DE CONCURSO

PÚBLICO INTERNACIONAL

1º PRÊMIO: 50.000 FRANCO

2º PRÊMIO: 25.000 FRANCO

3º PRÊMIO: 15.000 FRANCO

## DATA EDITAL

10 JULHO 1922

## LOCAL

PRAÇA DA REPÚBLICA

## VALOR TOTAL PREMIAÇÕES

90.000 FRANCO

## ANOTAÇÕES

DECRETO N.º 4.478 DE 16 JANEIRO 1922  
 FIGURA DO MARECHAL DEODORO DA FONSECA E  
 OUTRAS  
 PODERÃO CONCORRER: ARTISTAS E ESCULTORES  
 NACIONAIS E ESTRANGEIROS E ESCULTORES EM  
 COLABORAÇÃO COM ARQUITETOS  
 PRAZO: 7 MESES A PARTIR DA DATA DO EDITAL  
 PEDE-SE: MAQUETE EM GESSO NA ESCALA 1:10  
 CUSTO DO MONUMENTO: 3 MIL CONTOS DE RÉIS

"... O SR. NESTOR PEDE A PALAVRA E FALA SOBRE OS INTERESSES DE ALGUNS MEMBROS DA SOCIEDADE QUE TALVEZ FIQUEM PREJUDICADOS DEVIDO A ESCASSEZ DE TEMPO PARA O ACABAMENTO DO CONCURSO AO MONUMENTO DA REPÚBLICA. O SR. NESTOR EXPLICA O SEU PONTO DE VISTA FAVORÁVEL A ESSA PREOCUPAÇÃO, VISTO QUE OS ARQUITETOS E ESCULTORES QUE TRABALHARAM NA EXPOSIÇÃO DO CENTENÁRIO FICARAM PREJUDICADOS EM MAIS DE 5 MESES PARA A EXECUÇÃO DE SEUS PROJETOS. ACHA QUE UMA PRORROGAÇÃO DE UM CONCURSO PARA CUJO TEMPO FALTAM AINDA 2 MESES UM AUMENTO NO PRAZO DE MAIS 90 DIAS NÃO PODERÁ PREJUDICAR INTERESSES DE TERCEIROS. FALAM CONTRA ESTA PROPOSTA OS SRS. MEMÓRIA E MORALES FILGO. POSTA A MESMA A VOTOS É REJEITADA CONTRA TRÊS VOTOS E SETE PELA REJEIÇÃO."

## BIBLIOGRAFIA

*CONCORRÊNCIA PÚBLICA PARA A ESCOLHA DE UM PROJETO DE MONUMENTO COMEMORATIVO DA PROCLAMAÇÃO DA REPÚBLICA DO BRASIL*

ARCHITECTURA NO BRASIL, 1 (9-10): 65, JUNHO-JULHO 1922

*ATAS DA DIRETORIA E DO CONSELHO ADMINISTRATIVO*

SOCIEDADE CENTRAL DE ARQUITETOS (1 AGOSTO 1921 A 27 DEZEMBRO 1922) ATA AVULSA, MANUSCRITA, 12 JANEIRO 1923

## 1922 SEDE SOCIAL - CLUBE DE ENGENHARIA / RIO DE JANEIRO - RJ

ENTIDADE PROMOTORA	LOCAL AVENIDA CENTRAL
TIPO DE CONCURSO	ÁREA DO TERRENO
ORGANIZADOR DO CONCURSO	ÁREA CONSTRUÍDA
DATA EDITAL	VALOR TOTAL PREMIAÇÕES
DATA ENTREGA ANTEPROJETOS	VALOR DA OBRA
ADIAMENTOS	NÚMERO ARQUITETOS INSCRITOS
INÍCIO / FIM TRABALHO JÚRI	NÚMERO ANTEPROJETOS ENTREGUES
PRAZO DESENVOLVIMENTO PROJETO	PROGRAMA
HONORÁRIOS DESENVOLVIMENTO PROJETO	LANÇAMENTO PEDRA FUNDAMENTAL
DATA ASSINATURA CONTRATO	INAUGURAÇÃO OBRA
DATA ENTREGA PROJETO COMPLETO	JÚRI
	PROJETOS E EQUIPES PREMIADOS
	DESENHOS SOLICITADOS

1923 SOLAR BRASILEIRO / RIO DE JANEIRO - RJ

ENTIDADE PROMOTORA

IBA - JOSÉ MARIANO FILHO

ORGANIZADOR DO PROJETO

IBA

PROJETOS E EQUIPES PREMIADOS

1º LUGAR:

ANGELO BRUHNS

2º LUGAR:

LUCIO COSTA

BIBLIOGRAFIA

SANTOS, PAULO FERREIRA DOS

*QUATRO SÉCULOS DE ARQUITETURA*

RIO DE JANEIRO, FUNDAÇÃO EDUCACIONAL ROSEMAR PIMENTEL, 1977 PÁGS. 99, 100, 101

## 1925 PAVILHÃO DO BRASIL NA EXPOSIÇÃO INTERNACIONAL COMEMORATIVA DO 150º ANIVERSÁRIO DA DECLARAÇÃO DA INDEPENDÊNCIA NORTE AMERICANA – FILADÉLFIA

**ENTIDADE PROMOTORA**

MINISTÉRIO DA AGRICULTURA, INDÚSTRIA E  
COMÉRCIO - INST. CENTRAL DE ARQUITETOS

**TIPO DE CONCURSO**

PÚBLICO

**ORGANIZADOR DO CONCURSO**

INSTITUTO CENTRAL DE ARQUITETOS

**DATA EDITAL**

21 SETEMBRO 1925

**DATA ENTREGA ANTEPROJETOS**

31 OUTUBRO 1925

**ÁREA DO TERRENO**

60M FRENTE X 30M FUNDO

**ÁREA CONSTRUÍDA**

1 200 M<sup>2</sup> EXCLUÍDOS OS TERRAÇOS

**VALOR TOTAL PREMIAÇÕES**

20 CONTOS DE RÉIS

**NÚMERO ARQUITETOS INSCRITOS**

MAIS DE 20

**PROGRAMA**

PAVILHÃO COM 2 PAVIMENTOS  
PORÃO: DEPÓSITO  
1º PAVIMENTO:  
VESTÍBULO, INFORMAÇÕES, SANITÁRIOS,  
SALÃO PARA CONFERÊNCIAS - 200M<sup>2</sup>  
4 SALAS - TOTAL 400M<sup>2</sup>  
2 TERRAÇOS  
2º PAVIMENTO:  
2 SALAS - 150M<sup>2</sup> CADA BIBLIOTECA

**JÚRI**

JOSÉ MARIANO FILHO  
JOÃO MOREIRA MACIEL  
ADOLFO MORALES DE LOS RIOS FILHO  
ARQUITETO  
SYLVIO RREBECCHI  
ARQUITETO  
A . MONTEIRO DE CARVALHO  
ARQUITETO

**BIBLIOGRAFIA****PROJETOS E EQUIPES PREMIADOS**

1º PRÊMIO:

LUCIO COSTA

12 CONTOS DE RÉIS

2º PRÊMIO:

NEREU DE SAMPAIO

GABRIEL FERNANDES

5 CONTOS DE RÉIS

OUTROS CONCORRENTES:

ELISÁRIO BAHIANA - 2 PROJETOS

ANGELO BRUHNS

RAFAEL GALVÃO

EDGAR VIANNA

OLAVO CAIUBY

PREMIAÇÃO:

1º PRÊMIO: 12 CONTOS DE RÉIS

2º PRÊMIO: 5 CONTOS DE RÉIS

3º PRÊMIO: 3 CONTOS DE RÉIS

TANTAS MENÇÕES HONROSAS QUANTAS FOREM  
ATRIBUÍDAS PELO JÚRI

OBRIGATORIEDADE DO ESTILO NEO-COLONIAL

**DESENHOS SOLICITADOS**

PLANTAS - ESCALA 1:200

SECÇÕES - ESCALA 1:200

FACHADA PRINCIPAL - ESCALA 1:100

PERSPECTIVA - ESCALA 1:50

OS DESENHOS SERÃO FEITOS À LÁPIS E  
AQUARELADOS E ESTIRADOS EM PRANCHAS DE  
PAPELÃO OU QUADROS DE MADEIRA

**ANOTAÇÕES**

"... O GOVERNO DOS E.E.U.U... RESOLVEU TIRAR O  
CARÁTER INTERNACIONAL DA FUTURA  
EXPOSIÇÃO DE FILADÉLFIA..

... ENTRETANTO O NOSSO CONCURSO FOI MUITO  
CONCORRIDO. MAIS DE 20 ARQUITETOS  
CONCORRENTES..."

... O JÚRI ACHOU QUE NENHUM PROJETO  
PREENCHIA AS CONDIÇÕES..."

SANTOS, PAULO FERREIRA DOS

*QUATRO SÉCULOS DE ARQUITETURA*

RIO DE JANEIRO, FUNDAÇÃO EDUCACIONAL ROSEMAR PIMENTEL, 1977, PÁGS 99-100

BRUAND, YVES

*L'ARCHITECTURE CONTEMPORAINE AU BRÉSIL*

SERVICE DE REPRODUCTION DES THESES, UNIVERSITÉ DE LILLE III, 1973, PÁGS 160, 179

*ARQUITETURA E URBANISMO*

BOLETIM Nº 2 DO IAB RIO, ANO 1, JULHO-AGOSTO 1936, PÁG 49

ARCHITECTURA NO BRASIL 3 (25): 48-50, NOVEMBRO 1925

ARCHITECTURA NO BRASIL (28): 117-128, ABRIL-MAIO 1926

INSTITUTO CENTRAL DE ARQUITETOS - ASSEMBLÉIAS GERAIS ATAS (LIVRO I, 12 AGOSTO 1924 A 23 MAIO 1934) ATA DA  
ASSEMBLÉIA GERAL EXTRAORDINÁRIA, 24 NOVEMBRO 1925

A CONSTRUÇÃO EM SÃO PAULO, 2 (17). SETEMBRO 1925



1925 BANCO COMÉRCIO E INDÚSTRIA DE MINAS GERAIS /  
BELO HORIZONTE – MG

**ANOTAÇÕES**

“... O CONSELHO DELIBERATIVO DO I.C.A. ....  
ESTUDOU AINDA AS SUGESTÕES MODIFICANDO AS

BASES DE UM CONCURSO PARA O BANCO  
COMÉRCIO E INDÚSTRIA DE MG.”

**BIBLIOGRAFIA**

*ARCHITECTURA NO BRASIL*  
INSTITUTO CENTRAL DE ARQUITETOS 3(25): 43 NOVEMBRO 1925

## 1925 HOSPITAL MODELO SÃO FRANCISCO / PORTO ALEGRE – RS

## ENTIDADE PROMOTORA

SANTA CASA DE MISERICÓRDIA DE PORTO ALEGRE

DR. LUIZ NOGUEIRA FLORES

O DR. MARIANO, POR MOTIVO DE VIAGEM, FOI SUBSTITUÍDO PELO DR. EDUARDO SARMENTO LEITE

## TIPO DE CONCURSO

PÚBLICO

## PROJETOS E EQUIPES PREMIADOS

## DATA EDITAL

CORREIO DO POVO, PORTO ALEGRE, 14 MARÇO 1925 (PÁG. 2); 18 MARÇO 1925 (PÁG. 2)

## 1º PRÊMIO:

PSEUDÔNIMO "ANO SANTO"  
MESQUITA & CORONA  
800\$000

## DATA ENTREGA ANTEPROJETOS

30 ABRIL 1925

## 2º PRÊMIO:

PSEUDÔNIMO "M.W."  
SOARES TELLES 7 CIA  
500\$00

## INÍCIO / FIM TRABALHO JÚRI

6 MAIO 1925, 8 MAIO 1925 DIVERSAS SESSÕES

## LOCAL

PRAÇA D. FELICIANO S/N.º CENTRO

## 3º PRÊMIO:

PSEUDÔNIMO "MINERVA"  
AZEVEDO MOURA & GERTUM  
100\$000  
PSEUDÔNIMO "ALMOGAVAR"  
JOSÉ MARINE  
100\$000

## VALOR TOTAL PREMIAÇÕES

1.000\$000

## MENÇÃO HONROSA:

PSEUDÔNIMO "FABÍOLA"  
AMÉRICO TELLINI

## VALOR DA OBRA

2.500 CONTOS, INCLUSIVE INSTRUMENTOS CIRÚRGICOS E MOBILIÁRIO

ABERTURA E EXPOSIÇÃO DE PROJETOS: 30 ABRIL 1925  
FACHADA MEDE 65M DE COMPRIMENTO

## PROGRAMA

EDIFÍCIO DEVE COMPOR-SE DE 4 PAVILHÕES LIGADOS POR UMA FRENTE ÚNICA, SEVERA E SIMPLES. - UM PAVILHÃO DE 1ª CLASSE DE HOMENS COM 20 QUARTOS NOS 2 PAVIMENTOS; - UM PAVILHÃO DE ASSISTÊNCIA À INFÂNCIA PARA 50 CRIANÇAS; - UMA MATERNIDADE COM ACOMODAÇÕES PARA 40 LEITOS; - UM PAVILHÃO DE 1ª CLASSE (SENHORAS) COM 10 QUARTOS NO PAVIMENTO SUPERIOR.  
CAPACIDADE DE 250 A 300 DOENTES

## DESENHOS SOLICITADOS

VISTAS DE FRENTE E FUNDO  
PLANTAS BAIXAS  
3 CORTES

## LANÇAMENTO PEDRA FUNDAMENTAL

1 JANEIRO 1926

## CUSTO DA OBRA:

MÉDIA DE 8 A 10 CONTOS DE RÉIS POR LEITO;  
MÉDIA INTERNACIONAL E NORTE AMERICANA: 15 A 20 CONTOS DE RÉIS

## INAUGURAÇÃO OBRA

31 JULHO 1930

## ANOTAÇÕES

## JÚRI

DR. VITERRHO DE CARRVALHO  
DR. JOSÉ PEREIRA  
DR. LUIZ ENGLERT  
DR. AURÉLIO PY  
DR. SERAPIÃO MARIANTE  
DR. LUIZ GUERRA BLESMMANN

## PARTICIPARAM:

PSEUDÔNIMO "ANO SANTO": MESQUITA & CORONA  
PSEUDÔNIMO "FABÍOLA": AMÉRICO TELLINI (ENG. CIVIL)  
PSEUDÔNIMO "MINERVA": AZEVEDO MOURA & GERTUM (ENG. CIVIS)

PSEUDÔNIMO "P. A.": PEDRO A. DOS SANTOS  
 PSEUDÔNIMO "ARQUITETURA É CLARA E JUSTA":  
 JULIUS LOHWEG (EDITOR)  
 PSEUDÔNIMO "ALMOGAVAR": JOSÉ MARINÉ  
 (CONSTRUTOR E ARQ.)  
 PSEUDÔNIMO "EMBLEMA DOS RAIOS X": SOARES  
 TELLES & CIA  
 PSEUDÔNIMO "7": ENENBLAU (ARQUITETO)

LANÇADA A PEDRA FUNDAMENTAL NA PRESENÇA  
 DO SR. A. A. BORGES DE MEDEIROS PRESIDENTE DO  
 ESTADO

HOUVE CONCORRÊNCIA PARA A CONSTRUÇÃO  
 APRESENTAREM-SE 9 CONCORRENTES. FOI ACEITA  
 A PROPOSTA DO DR. JACOB SCHMIDT. A FIRMA  
 AZEVEDO MOURA & GERTUM FISCALIZA AS  
 OBRAS, POR 5% SOBRE O CUSTO DAS OBRAS

A SANTA CASA ENVIAVA NOTÍCIAS PARA SEREM  
 PUBLICADAS NOS JORNAIS DE PORTO ALEGRE:  
 DIÁRIO DE NOTÍCIAS, A FEDERAÇÃO, ÚLTIMA  
 HORA

#### BIBLIOGRAFIA

- CAVALCANTI CARLOS  
*DICIONÁRIO BRASILEIRO DOS ARTISTAS PLÁSTICOS BRASÍLIA,*  
 MEC-INL, 1973, 4 VOLUMES VERBETE: CORONA, FERNANDO EM: VOLUME 1, PÁG. 448
- RELATÓRIO DO EXERCÍCIO DE 1925 APRESENTADO PELO PROVIDOR DR. AURÉLIO DE LIMA PY EM 1 JANEIRO 1926*  
 PORTO ALEGRE, SANTA CASA DE MISERICÓRDIA, 1926, PÁGS. 17-20
- RELATÓRIO DO EXERCÍCIO DE 1927 APRESENTADO PELO PROVIDOR DR. AURÉLIO DE LIMA PY EM 1 JANEIRO 1928*  
 PORTO ALEGRE, SANTA CASA DE MISERICÓRDIA, 1928 PÁGS. 16-18, 22 E ILUSTRAÇÕES ENTRE: 26-27, 4-5, 32-33
- RELATÓRIO DO EXERCÍCIO DE 1928 APRESENTADO PELO PROVIDOR DR. AURÉLIO DE LIMA PY EM 1 JANEIRO 1929*  
 PORTO ALEGRE, SANTA CASA DE MISERICÓRDIA, 1929, PÁGS. 21-30
- RELATÓRIO DO EXERCÍCIO DE 1929 APRESENTADO PELO PROVIDOR DR. AURÉLIO DE LIMA PY EM 1 JANEIRO 1930*  
 PORTO ALEGRE, SANTA CASA DE MISERICÓRDIA, 1930, PÁGS. 32-34
- RELATÓRIO DO EXERCÍCIO DE 1930 APRESENTADO PELO PROVIDOR DR. AURÉLIO DE LIMA PY EM 1 JANEIRO 1931*  
 PORTO ALEGRE, SANTA CASA DE MISERICÓRDIA, 1931, PÁGS. 38-39
- EDITAL  
 CORREIO DO POVO, PORTO ALEGRE, 14 MARÇO 1925, PÁG. 2  
 CORREIO DO POVO, PORTO ALEGRE, 18 MARÇO 1925, PÁG. 2
- ARQUIVO DA SANTA CASA DE MISERICÓRDIA DE PORTO ALEGRE* LIVRO N.º 14: ATAS DE 1923 A 1943  
 ATA DA SESSÃO EXTRAORDINÁRIA DA MESA ADMINISTRATIVA, 9 FEVEREIRO 1925 PÁG. 23 FRENTE E VERSO  
 ATA DA SESSÃO EXTRAORDINÁRIA DA MESA ADMINISTRATIVA, 7 MARÇO 1925 PÁGS. 24 VERSO, 25 FRENTE  
 ATA DA SESSÃO EXTRAORDINÁRIA DA MESA ADMINISTRATIVA, 11 JUNHO 1925 PÁGS. 27 VERSO, 28 FRENTE
- COPIADOR DE OFÍCIOS: 27 ABRIL 1925, PÁG. 63; 5 MAIO 1925, PÁG. 72

1925 ESCOLA NORMAL DO RIO DE JANEIRO  
ATUAL INSTITUTO DE EDUCAÇÃO / RIO DE JANEIRO – RJ

## ENTIDADE PROMOTORA

INSTITUTO CENTRAL DE ARQUITETOS

## PROJETOS E EQUIPES PREMIADOS

1º PRÊMIO: ÂNGELO BRUHNS 7 JOSÉ CORTEZ

## TIPO DE CONCURSO

PÚBLICO

## ANOTAÇÕES

O IAB PATROCINOU, ORGANIZOU E JULGOU O  
CONCURSO DE PROJETOS

## ORGANIZADOR DO CONCURSO

INSTITUTO CENTRAL DOS ARQUITETOS

OUTROS CONCORRENTES: RAUL PENA FIRME

## JÚRI

INDICADO PELO INSTITUTO CENTRAL DE  
ARQUITETOSDO EDITAL: OBRIGATORIEDADE DO ESTILO  
NEOCOLONIAL

## BIBLIOGRAFIA

*O NOVO EDIFÍCIO DA ESCOLA NORMAL ARCHITETURA E CONSTRUÇÕES*

RIO, 1 (7): 33-4, FEVEREIRO 1930

*ARQUITETURA E URBANISMO*

BOLETIM DO IAB N° 2, RIO, ANO I, JULHO-AGOSTO 1936, PÁG. 49

*ESCOLA NORMAL DO RIO DE JANEIRO ARCHITECTURA E CONSTRUÇÕES*

SP, SOCIEDADE COMERCIAL E CONSTRUTORA LTDA, 1922 A 1939

BRUAND, YVES

*L'ARCHITECTURE CONTEMPORAINE AO BRÉSIL*

SERVICE DE REPRODUCTION DES THESES, UNIVERSITÉ DE LILLE III, 1973, PÁG. 160

PAULO FERREIRA DOS SANTOS

*QUATRO SÉCULOS DE ARQUITETURA*

RIO, FUNDAÇÃO EDUCACIONAL ROSEMAR PIMENTEL, 1977, PÁGS. 97, 99-100

## 1925 2º GRANDE CONCURSO DE PROJETOS PARA A CONSTRUÇÃO DE CASAS ECONÔMICAS PROMOVIDO PELA REVISTA "A CASA"

ENTIDADE PROMOTORA  
REVISTA "A CASA"

PSEUDÔNIMO  
VILLA SIÁ MARIA  
J. DE SOUZA CAMARGO

TIPO DE CONCURSO  
PÚBLICO

ZONA SUBURBANA  
1º PRÊMIO: NÃO HOUVE

INÍCIO / FIM TRABALHO JÚRI  
24 NOVEMBRO 1925

2º PRÊMIO:  
PSEUDÔNIMO  
NOVA PROPRIEDADE DO CHICO CRISPIM  
J. DE SOUZA CAMARGO

NÚMERO ANTEPROJETOS ENTREGUES  
ZONA RURAL - 18 PROJETOS  
ZONA SUBURBANA - 29 PROJETOS

### JÚRI

MARIO MACHADO - DIRETOR DE OBRAS E VIAÇÃO  
DA PREFEITURA  
HENRIQUE DE VASCONCELLOS - CENSOR DE FACHADAS,  
SECRETÁRIO DA DIRETORIA DE OBRAS E VIAÇÃO,  
FISCAL DA PREFEITURA JUNTO À COMPANHIA  
IMOBILIÁRIA NACIONAL  
HYPOLÍTO G. PUJOI JUNIOR - DIRETOR PRESIDENTE DA  
COMPANHIA IMOBILIÁRIA NACIONAL  
JOSÉ PIRES E ALBUQUERQUE - DIRETOR TÉCNICO DA  
COMPANHIA IMOBILIÁRIA NACIONAL  
BRAZ JORDÃO - REPRESENTANTE DA REVISTA "A CASA"

PSEUDÔNIMO  
DOIS GATINHOS  
CARLOS DO REGO RAPOSO

3º PRÊMIO:  
PSEUDÔNIMO  
JOTACEÁ  
J. CORDEIRO DE AZEVEDO

MENÇÃO HONROSA  
PSEUDÔNIMO  
MÍNIMO  
RICARDO WRIEDT & J. CORDEIRO DE AZEVEDO

### PROJETOS E EQUIPES PREMIADOS

ZONA RURAL  
1º PRÊMIO:  
PSEUDÔNIMO  
SITIOCA DO BOM JESUS DE PIRAPORA  
J. DE SOUZA CAMARGO

PSEUDÔNIMO  
A BELA SAMARITANA  
RICARDO WRIEDT & J. DE SOUZA CAMARGO

2º PRÊMIO:  
PSEUDÔNIMO  
DIDI  
A. DE SIKOMIN MATTOS

PSEUDÔNIMO  
CASA DO COMPADRE MANDUCA  
J. E SOUZA CAMARGO

PSEUDÔNIMO  
UM GATINHO  
CARLOS DO REGO PEDROSO

PSEUDÔNIMO  
PIF-PAF  
EMERSON FERNANDES & PAULO M. GOMES

PSEUDÔNIMO  
UM ECONÔMICO  
CARLOS DO REGO RAPOSO

### ANOTAÇÕES

(\*1):

O DR. PIRES COMUNICOU QUE TENDO PROCEDIDO NO ESCRITÓRIO TÉCNICO DA IMOBILIÁRIA A UM ESTUDO MINUCIOSO DOS ORÇAMENTOS APRESENTADOS, VERIFICOU A IMPOSSIBILIDADE DE SEREM ACEITOS, PORQUE ALÉM DA GRANDE DIVERGÊNCIA NA MANEIRA DE SUA ORGANIZAÇÃO, ACRESCE QUE AS MEDIDAS EM GERAL NÃO ERAM EXATAS, HAVENDO QUASE SEMPRE TENDÊNCIA PARA SENSÍVEL REDUÇÃO. DEVIDO A ISSO O ESCRITÓRIO TÉCNICO ORÇOU NOVAMENTE TODOS OS PROJETOS, APLICANDO-LHES OS MESMOS PREÇOS UNITÁRIOS.



A COMISSÃO ACEITOU ESTES NOVOS  
ORÇAMENTOS E COM ELES ENTROU NO  
JULGAMENTO.

CONCURSO PROMOVIDO PELA REVISTA "A CASA"  
POR SUGESTÕES DA COMPANHIA IMOBILIÁRIA  
NACIONAL E DA EMPRESA IMOBILIÁRIA DE SÃO  
BERNARDO

CONCORRENTES, ZONA RURAL,  
PSEUDÔNIMOS: 18 PROJETOS

SPORT  
PIF-PAF  
GÊGÊ  
UM ECONÔMICO  
JAZ  
UM GATINHO  
COMETA  
SITIOCA BOM JESUS DE PIRAPORA  
DOLLY  
CABANA DO PAI TOMÁS  
HERZ  
VILLA SIÁ MARIA  
HERTHA  
OMEGA  
GRAGOATÁ  
B  
DIDI  
E

CONCORRENTES, ZONA SUBURBANA,  
PSEUDÔNIMOS: 29 PROJETOS

ANDRÔMEDA  
GRAOATÁ 1  
O IDEAL  
A BELA SAMARITANA  
ADC  
ROSANE  
SEGUNDO QUIXOTE CASA DO COMPRADO  
MANDUCA  
JOANA  
JOTACEÁ  
BIANCA  
JABIRACA  
BALAUSTRE  
LULU  
SPORT  
D  
TIDE  
C  
AIRAM  
TALY  
EGROJ  
DOIS GATINHOS  
ALPHA  
GRAGOATÁ 3  
CLARITA  
GRAGOATÁ 2  
MARIFANA  
NOVA PROPRIEDADE DO CHICO CRISPIM  
MÍNIMO

## BIBLIOGRAFIA

*2º GRANDE CONCURSO DE A CASA*

ATA DO JULGAMENTO DOS PROJETOS APRESENTADOS AO, RJ, 3(20): CAPA, 5, 9, 16, 17, DEZEMBRO 1925 (\*1)

## 1925 CONCURSO ANUAL DE FACHADAS / RIO DE JANEIRO-RJ

## ENTIDADE PROMOTORA

PREFEITURA MUNICIPAL DO RJ

## INÍCIO / FIM DOS PROJETOS

3 SETEMBRO 1926

## NÚMERO ANTEPROJETOS ENTREGUES

10

## JÚRI

E. MARMORAT

GASTÃO BAHIANA

HENRIQUE DE VASCONCELLOS

SERAFIM DE SOUZA

## PROJETOS E EQUIPES PREMIADOS

## 1º PRÊMIO:

EDGAR P. VIANNA

RESIDÊNCIA SRA. HARRY PALMER

SANTA TEREZA

## BIBLIOGRAFIA

SANTOS, PAULO FERREIRA DOS

QUATRO SÉCULOS D ARQUITETURA

RIO DE JANEIRO, FUNDAÇÃO EDUCACIONAL ROSEMAR PIMENTEL, 1977 P. 101

EDGAR P. VIANNA,

*ARQUITETURA E URBANISMO*

RIO DE JANEIRO, NOVEMBRO-DEZEMBRO 1936 PÁG. 226

## 1926 ESTÁDIO DO CLUBE DE REGATAS DO FLAMENGO / RIO DE JANEIRO – RJ

### TIPO DE CONCURSO

PÚBLICO INTERNACIONAL

### ORGANIZADOR DO CONCURSO

INSTITUTO CENTRAL DE ARQUITETOS

### VALOR TOTAL PREMIAÇÕES

15.000\$ E 3 TÍTULOS DE "SÓCIO REMIDO"

### VALOR DA OBRA

5.000 CONTOS DE RÉIS

### JÚRI

INDICADO PELO INSTITUTO CENTRAL DE

ARQUITETOS:

HENRIQUE DE VASCONCELLOS (ARQUITETO)

CYPRIANO LEMOS (ARQUITETO)

SYLVIO REBECCHI (ARQUITETO)

### PROJETOS E EQUIPES PREMIADOS

#### 1º PRÊMIO

ELISÁRIO DA CUNHA BAHIANA

#### 2º PRÊMIO

PROJETO MODERNO. GÊNERO PERRET

### ANOTAÇÕES

NA SESSÃO DO CONSELHO DELIBERATIVO DO CLUBE DE REGATAS DO FLAMENGO, REALIZADA EM 1 JULHO 1926, É DECIDIDO QUE SERÁ ABERTO EM 15 NOVEMBRO UM CONCURSO... PARA O TERRENO DA LAGOA RODRIGO DE FREITAS

CONCURSO SUPERINTENDIDO PELO INSTITUTO CENTRAL DE ARQUITETOS

CONDIÇÕES DO CONCURSO A SEREM ENTREGUES AOS INTERESSADOS EM 2 AGOSTO 1926

PRÊMIOS: 1º: 10.000\$

2º: 5.000\$

PARA OS CONCORRENTES DO CLUBE NÃO CLASSIFICADOS, OS 3 MELHORES TRABALHOS RECEBERÃO O TÍTULO DE "SÓCIO REMIDO" NO VALOR DE 2.000\$

O GANHADOR TERÁ PREFERÊNCIA PARA A ORGANIZAÇÃO DO PROJETO DEFINITIVO E PARA A FISCALIZAÇÃO DAS OBRAS

### BIBLIOGRAFIA

#### *ARCHITECTURA NO BRASIL*

INSTITUTO CENTRAL DE ARQUITETOS 3 (29):172, JUNHO-JULHO 1926

#### *ARQUITETURA E URBANISMO*

BOLETIM DO IAB N.º 2, NOTA N.º 26, JULHO-AGOSTO 1936, PÁG. 49

ELISÁRIO DA CUNHA BAHIANA CURRÍCULO, PÁG. 2

## 1926 CASAS ECONÔMICAS PARA A ZONA SUBURBANA E RURAL - PATROCÍNIO DP SR. JOSÉ MARIANO FILHO / RIO DE JANEIRO-RJ

**ENTIDADE PROMOTORA**

INSTITUTO CENTRAL DE ARQUITETOS

**TIPO DE CONCURSO**

PARA SÓCIOS DO I.C.A.

**ORGANIZADOR DO CONCURSO DO EDITAL**

SILVIO REBECCHI

AUGUSTO DE VASCONCELLOS

NESTOR DE FIGUEIREDO

**DATA EDITAL**

7 JANEIRO 1926

**DATA ENTREGA ANTEPROJETOS**

22 FEVEREIRO NO I.C.A.

**VALOR TOTAL PREMIAÇÕES**

3:000\$000

**PROGRAMA**

CASA COM 1 PAVIMENTO - TÉRREA

ÁREA: 60M2

TERRENO: 14M FRENTE X 40M FUNDO

ESTILO: TRADICIONAL BRASILEIRO

SALA 16M2

ALPENDRE

2 QUARTOS, W.C., COZINHA, TANQUE

PLANTA - ESCALA 1:50

ELEVAÇÃO - ESCALA 1:50

2 CORTES - ESCALA 1:50

PLANTA SITUAÇÃO - 1:100

DESENHOS A NANQUIM, PERSPECTIVA A LÁPIS E

AQUARELADA; COLADAS EM PAPEL CARTÃO OU

CAIXILHO DE MADEIRA

CADA COM 2 PAVIMENTOS

ÁREA CONSTRUÍDA: 50M2

TERRENO: 14M FRENTE X 40M FUNDO

ESTILO: TRADICIONAL BRASILEIRO

SALA 16M2

ALPENDRE

3 QUARTOS, W.C., COZINHA, TANQUE

PLANTA - ESCALA 1:50

FACHADA - ESCALA 1:50

PERSPECTIVA - ESCALA 1:50

PLANTA SITUAÇÃO - ESCALA 1:100

**JÚRI**

SILVIO REBECCHI

A. MONTEIRO DE CARVALHO

HENRIQUE DE VASCONCELLOS

**PROJETOS E EQUIPES PREMIADOS**

CASA TÉRREA

1º PRÊMIO:

ROBERTO MAGNO DE CARVALHO

800\$000

2º PRÊMIO:

ANGELO BRUHNS

JOSÉ CORTEZ

700\$000

3º PRÊMIO:

MARCELO T.C. DE MENDONÇA

500\$000

MENÇÕES HONROSAS:

C.S. SAN JUAN (DOIS)

ELISÁRIO DA C. BAHIANA (DOIS)

CASA COM 2 PAVIMENTOS

1º PRÊMIO:

JOSÉ CORTEZ

ANGELO BRUHNS

1:000\$000

MENÇÃO HONROSA:

ELISÁRIO DA C. BAHIANA

**ANOTAÇÕES**

- JÚRI SE REUNIRÁ NO DIA SEGUINTE À ENTREGA DOS PROJETOS

- RESULTADO NA IMPRENSA DIÁRIA ATÉ 10 DIAS DEPOIS DE ENCERRADO O JULGAMENTO

- TODOS OS TRABALHOS SERÃO EXIBIDOS AO PÚBLICO

**BIBLIOGRAFIA**

*INSTITUTO CENTRAL DE ARQUITETOS*

LIVRO I - ASSEMBLÉIAS GERAIS E ATAS 12 AGOSTO 1924 A 23 MAIO 1934

ATA DA ASSEMBLÉIA EXTRAORDINÁRIAS 24 NOVEMBRO 1925, PÁG. 24

ATA DA ASSEMBLÉIA GERAL EXTRAORDINÁRIA 30 DEZEMBRO 1925, PÁGS. 25-26

*INSTITUTO CENTRAL DE ARQUITETOS - BASES PARA O CONCURSO DE CASAS ECONÓMICAS PARA AS ZONAS*

SUBURBANA E RURAL INSTITUÍDO PELO SR. JOSÉ MARIANO FILHO ARQUITETURA NO BRASIL, 3 (25): 76-77,  
NOVEMBRO 1925

*INSTITUTO CENTRAL DE ARQUITETOS ARQUITETURA NO BRASIL, 3 (26): 109, FEVEREIRO-MARÇO 1926*

*INSTITUTO DE ARQUITETOS DO BRASIL*

- BOLETIM N.º 2, NOTA N.º 17 ARQUITETURA E URBANISMO, RIO, JULHO-AGOSTO 1936, PÁG. 49



## 1926 CASAS ECONÔMICAS PARA AS ZONAS SUBURBANAS E RURAL

ENTIDADE PROMOTORA INSTITUTO CENTRAL DE ARQUITETOS DR. JOSÉ MARIANO FILHO	TERRENO 14M FRENTE 40M FUNDO NÃO É DE ESQUINA
TIPO DE CONCURSO PÚBLICO	ESTILO TRADICIONAL BRASILEIRO PLANTA ESCALA 1:50
DATA DO EDITAL 7 JANEIRO 1926	SALA 16M2 ALPENDRE 2 QUARTOS BANHEIRO E W.C. COZINHA COM ARMÁRIO PARA DESPENSA TANQUE
DATA ENTREGA PROJETOS 21 FEVEREIRO 1926	ELEVAÇÃO/FACHADA PRINCIPAL ESCALA 1:50 2 SECÇÕES ESCALA 1:50 PERSPECTIVA ESCALA 1:50 PLANTA DE SITUAÇÃO NO TERRENO ESC 1:100
PRAZO DESENVOLVIMENTO PROJETO 45 DIAS	
PROGRAMA	

**CASA PAVIMENTOS 2**  
ÁREA 50M2 (MÁXIMA) DE ALPENDRE  
ÁREA COBERTA, INCLUSIVE ALPENDRE E TANQUE

TERRENO 14M FRENTE  
40M FUNDO  
NÃO É DE ESQUINA

ESTILO TRADICIONAL BRASILEIRO  
PLANTA ESCALA 1:50  
SALA 16M2

ALPENDRE  
3 QUARTOS  
COMPARTIMENTO COM BANHEIRO E W.C.  
COZINHA COM ARMÁRIO PARA DESPENSA  
TANQUE  
ELEVAÇÃO/FACHADA PRINCIPAL ESCALA 1:50  
2 SECÇÕES ESCALA 1:50  
PERSPECTIVA ESCALA 1:50  
PLANTA DE SITUAÇÃO NO TERRENO ESCALA 1:50

**CASA PAVIMENTO 1**  
ÁREA 60M2 (MÁXIMA)  
INCLUSIVE ALPENDRE E TANQUE

**DESENHOS SOLICITADOS**

FEITOS A NANQUIM SENDO A PERSPECTIVA A LÁPIS E AQUARELADOS E COLOCADOS EM PAPEL CARTÃO OU CAIXILHO DE MADEIRA, EM 2 QUADROS SENDO QUE, UM COM A PERSPECTIVA.

**PREMIAÇÕES**

COM 2 PAVIMENTOS  
PRÊMIO 1.000\$000  
MENÇÕES HONROSAS

COM 1 PAVIMENTO  
1º PRÊMIO: 800\$000  
2º PRÊMIO: 700\$000  
3º PRÊMIO: 500\$000  
MENÇÕES HONROSAS

CONCORRENTES NÃO PODE ENVIAR VARIANTES DE 1 PROJETO, PORÉM PODERÁ APRESENTAR MAIS DE UM PROJETO

ENVIAR PROJETO EM ENVÓLUCRO SEM IDENTIFICAÇÃO E OUTRO COM NOME E RESIDÊNCIA.

## 1926 SEDE DO AUTOMÓVEL CLUBE DE SÃO PAULO / SÃO PAULO – SP

### INÍCIO / FIM TRABALHO JÚRI

29 OUTUBRO 1927

### LOCAL

RUA LÍBERO BADARÓ ESQUINA COM LADEIRAS  
SÃO FRANCISCO E OUVIDOR

### NÚMERO ANTEPROJETOS ENTREGUES

16

### PROJETOS E EQUIPES PREMIADOS

#### 1º PRÊMIO

PSEUDÔNIMO "POURQUOI-PAS"  
CHRISTIANO STOCKLER DAS NEVES

#### 2º PRÊMIO:

PSEUDÔNIMO "TREVO"

#### 3º PRÊMIO

PSEUDÔNIMO "LABOR"

#### OUTROS CONCORRENTES

PSEUDÔNIMO "XIS"

OS TRABALHOS APRESENTADOS FORAM  
CRITICADOS PELA REVISTA DE ENGENHARIA

PROJETO VENCEDOR: ESTILO LUIS XVI  
MODERNIZADO

### ANOTAÇÕES

É DE ESPERAR QUE OS SÓCIOS DE CERTA SOCIEDADE ELEGANTE E ESPORTIVA EVITEM O ATO INCOERENTE E IRREFLETIDO DE SUA DIRETORIA QUE, PRETERINDO O PROJETO QUE FOI PREMIADO EM CONCURSO E CONTRATADO PARA A CONSTRUÇÃO, ESCOLHEU UM OUTRO DA CORRENTE MODERNA. TAL PRÉDIO PERDERÁ ASSIM O CARÁTER DE NOBREZA DA ARTE FRANCESA, PARA SE TORNAR UM CASARÃO VULGAR COMO ESSES DA INDÚSTRIA LOCATIVA.

O EDIFÍCIO "SALDANHA MARINHO", PROPRIEDADE, HOJE, DA COMPANHIA PAULISTA DE ESTRADAS DE FERRO, QUASE TERMINADO PARA O SEU NOVO DESTINO, MERECE, CERTAMENTE, UMA RESENHA DE TUDO O QUE SE RELACIONA COM A SUA TRANSFORMAÇÃO, NOVAS ADAPTAÇÕES E CRITÉRIO DE SUA UTILIZAÇÃO FUTURA. ESTA GRANDE CONSTRUÇÃO JÁ ESTAVA ATACADA EM SUA MAIOR PARTE E BEM PRÓXIMA, ASSIM, PARA ATENDER À SUA 1ª FINALIDADE:- SEDE DO AUTOMÓVEL CLUBE DE SÃO PAULO. PARALISADAS ESTAS OBRAS, ESTEVE O EDIFÍCIO PRATICAMENTE NEGOCIADO COM A PREFEITURA DA CAPITAL. TIVE, ENTÃO, OPORTUNIDADE DE ELOGIAR O ENCAMINHAMENTO DESTA INTERESSANTE OPERAÇÃO PELO ENTÃO PREFEITO, ENG. HENRIQUE J. GUEDES. PUBLIQUEI NESSA ÉPOCA UMA ENTREVISTA RELATIVA E MUITO FAVORÁVEL À CONSECUÇÃO DESSE NEGÓCIO, SUPERPONDO O VALOR DO IMÓVEL AOS DEMAIS ASPECTOS DISCUTÍVEIS:- CARÁTER ESTÉTICO, DIFICULDADE DE ADAPTAÇÕES E IMPROPRIEDADE COMO SEDE DA PREFEITURA, SI BEM QUE ASSIM FOSSE POR UMA SÉRIE DE ANOS OU PERMANÊNCIA DILATADA, MAS NUNCA DEFINITIVA. NÃO SE REALIZANDO ESTA OPERAÇÃO, TÃO BEM ENCAMINHADA PELO DR. GUEDES, TIVE LOGO A AGRADÁVEL SURPRESA COM A DIVULGAÇÃO DE HAVER A DIRETORIA DA COMPANHIA PAULISTA DECIDIDO RÁPIDA E VANTAJOSAMENTE A REALIZAÇÃO DESTA IMPORTANTE AQUISIÇÃO. EM SEGUIDA, UMA OUTRA SURPRESA VINHA TRAZER-ME NOVA SATISFAÇÃO: O HONROSO CONVITE QUE A DIRETORIA DA PAULISTA ME FAZIA PARA CHEFIAR A RECONSTRUÇÃO GERAL DAS OBRAS E O NOVO DELINEAMENTO DAS PLANTAS COM AS SUAS POSSIBILIDADES, FIM E PROGRAMA TOTALMENTE DIVERSOS:- SEDE DO ESCRITÓRIO CENTRAL DA CIA. COM AS SUAS NOVAS INSTALAÇÕES, TRANSFORMAÇÃO DOS DEMAIS PAVIMENTOS PARA GRANDES EMPRESAS OU ESCRITÓRIOS DE IMPORTÂNCIA, OBEDECENDO-SE, POIS, O CRITÉRIO DE RENDA AO RESTANTE DO EDIFÍCIO.

**BIBLIOGRAFIA**

*CONCURSO DE ANTE-PROJETOS PARA O NOVO EDIFÍCIO DO "AUTOMÓVEL CLUBE DE SÃO PAULO"*  
ENGENHARIA MACKENZIE, 13(45): 30-32, NOVEMBRO 1927

*A PRETENZA ARQUITETURA MODERNA*

CHRISTIANO STOCKLER DAS NEVES ARCHITECTURA E CONSTRUÇÕES, SP, 1 (2):17, SETEMBRO 1929

*SEDE DO ESCRITÓRIO CENTRAL DA CIA PAULISTA DE ESTRADAS DE FERRO*

DARIO A .DE MORAES REVISTA POLITÉCNICA, 31 (114):155, MARÇO-ABRIL 1934 ILUSTRAÇÕES: PLANTAS ENTRE PÁGS. 154-155; VISTA GERAL DO PRÉDIO ENTRE PÁGS. 169-170

## 1927 HABITAÇÃO PARTICULAR

## ENTIDADE PROMOTORA

PREFEITURA MUNICIPAL DE CURITIBA

## ANOTAÇÕES

## INAUGURAÇÃO DA OBRA

AMBOS OS PROJETOS FORAM CONSTRUÍDOS

.... A MUNICIPALIDADE DE CURITIBA INSTITUIU 1 CONCURSO DO QUAL PARTICIPARAM AS PRINCIPAIS FIRMAS CONSTRUTORAS AQUI ESTABELECIDAS....

## PROJETOS E EQUIPES PREMIADOS

## 1º PRÊMIO

VALENTIM FREITAS

ARQUITETO

FIRMA BORTOLO BERGONSE

OS PRÉDIOS QUE LEVANTARAM OS DOIS PRIMEIROS LUGARES NO CONCURSO A QUE VIMOS FAZENDO REFERÊNCIA, SÃO AS DUAS LINDÍSSIMAS CONSTRUÇÕES CUJOS CLICHÊS ILUSTRAM ESTA PÁGINA.

## 2º PRÊMIO

A. KRUGAR

ARQUITETO

A PRIMEIRA .. É UMA MAGNÍFICA VIVENDA NO PURÍSSIMO ESTILO COLONIAL, ERGUIDA NA AVENIDA IGUAÇU."

## BIBLIOGRAFIA

*URBANIZAÇÃO DE CURITIBA O CONCURSO DE HABITAÇÃO PARTICULAR INSTITUÍDO PELA MUNICIPALIDADE*  
ILUSTRAÇÃO PARANAENSE, , CURITIBA , 3 (1/2) 23:24 JANEIRO - FEVEREIRO 1929.

## 1928 PALÁCIO PRESIDENCIAL DO ESTADO DE SÃO PAULO

## ENTIDADE PROMOTORA

SECRETARIA DA VIAÇÃO E OBRAS PÚBLICAS DO  
ESTADO DE SÃO PAULO

## TIPO DE CONCURSO

PÚBLICO

## DATA EDITAL

DIÁRIO OFICIAL DO ESP 20, 21, 22 E 27 DEZEMBRO  
1927

## DATA ENTREGA ANTEPROJETOS

30 DIAS APÓS EDITAL

## NÚMERO ANTEPROJETOS ENTREGUES

11

## PROJETOS E EQUIPES PREMIADOS

CONCURSO ANULADO DE ACORDO COM O ARTº XVII DO EDITAL DO CONCURSO  
PROJETOS EXPOSTOS NO HALL DO TEATRO MUNICIPAL DA CIDADE DE SÃO PAULO  
PSEUDÔNIMOS DE ALGUMAS EQUIPES: AEQUO ANIMO, ARS UNA, CALIGULA, EFICÁCIA (FLÁVIO DE CARVALHO)  
O INSTITUTO CENTRAL DE ARQUITETOS (RIO) ENVIOU ESFORÇOS JUNTO AO GOVERNO DO ESTADO DE SÃO PAULO PARA QUE O CONCURSO OBEDECESSE ÀS NORMAS DE SEU REGULAMENTO FORAM PUBLICADOS EM DIAS SUCESSIVOS O EDITAL DO CONCURSO, A CADA DIA COM UMA NOVA CORREÇÃO.

## BIBLIOGRAFIA

DAHER, LUIZ CARLOS

*ARQUITETURA E EXPRESSIONISMO*

SP, FAUUSP - DISSERTAÇÃO DE MESTRADO, 1979, PÁGS. 120-143, 209-211

CARVALHO FLÁVIO DE; E DAHER LUIZ CARLOS

*ARQUITETURA E EXPRESSIONISMO* SP, PROJETO, 1982, PÁGS. 13-17, 20, 22-23

CARVALHO FLÁVIO DE; E DAHER LUIZ CARLOS

*A VOLÚPIA DA FORMA*

SP, K E MWM MOTORES, 1984, PÁGS. 14-17, 129-133, 137-208

MINDLIN, HENRIQUE EPHIM

*MODERN ARCHITECTURE IN BRAZIL*

NEW YORK, REINHOLD, 1956, PÁG. 4

*O PALÁCIO PRESIDENCIAL*

BOLETIM DE INFORMAÇÕES DO INSTITUTO DE ENGENHARIA (NOTAS SOBRE CONCORRÊNCIA), SP, 2 (1):17, 15 JANEIRO 1928

*O PALÁCIO PRESIDENCIAL*

BOLETIM DE INFORMAÇÕES DO INSTITUTO DE ENGENHARIA, SP, 2 (2):40, 15 JANEIRO 1928

*O CONCURSO DO PALÁCIO DO GOVERNO DE SÃO PAULO*

REVISTA DE ENGENHARIA, SP, MACKENZIE, 14 (47):43-45, JUNHO 1928

*ARQUITETURA E URBANISMO*

INSTITUTO DE ARQUITETOS DO BRASIL: BOLETIM N.º 2, RIO, JULHO-AGOSTO 1936, PÁG. 49

CARVALHO, FLÁVIO DE

*FALA COM URBIS*, FAU-BRÁS CUBAS, MOGI DAS CRUZES, C. 1972



*O NOVO PALÁCIO PRESIDENCIAL DO ESTADO DE SÃO PAULO - UM CURIOSO PROJETO APRESENTADO DIÁRIO NACIONAL,*  
SP, 1 FEVEREIRO 1928

BATISTA MARTA ROSSETTI, LOPES TELÊ ANCONA, LIMA YONE SOARES  
*REPUBLICADO EM: BRASIL: 1º TEMPO MODERNISTA - 1917/29 DOCUMENTAÇÃO SP, IEB-USP, 1972, PÁG. 20*

ANDRADE, MÁRIO DE  
*ARTE ARQUITETURA MODERNA I, II E III*, SP, 2 FEVEREIRO 1928; 3 FEVEREIRO 1928; 4 FEVEREIRO 1928

BATISTA, MARTA ROSSETTI, LOPES, TELÊ ANCONA, LIMA, YONE SOARES  
*ARTE ARQUITETURA MODERNA I REPUBLICADO EM: BRASIL: 1º TEMPO MODERNISTA - 1917/29*  
*DOCUMENTAÇÃO SP, IEB-USP, 1972, PÁGS. 21-23*

ANDRADE, MÁRIO DE  
*ARTE: O PALÁCIO DO GOVERNO*  
DIÁRIO NACIONAL, SP, 16 FEVEREIRO 1928

REPUBLICADO EM: BRASIL: 1º TEMPO MODERNISTA...PÁG. 24

*OS ANTE-PROJETOS PARA O PALÁCIO DO GOVERNO*  
CORREIO PAULISTANO, SP, DATA?

*O NOVO PALÁCIO DO GOVERNNO E O PROJETO MODERNISTA*  
FLÁVIO DE CARVALHO, DIÁRIO DA NOITE (?)FEVEREIRO 1928

*O PALÁCIO DO GOVERNO - A PROPÓSITO DO ANTE-PROJETO EFICÁCIA*  
DIÁRIO NACIONAL FLÁVIO DE CARVALHO, (?) FEVEREIRO 1928

*PELA CIDADE O FUTURO PALÁCIO VI – MODERNISMO PELA CIDADE O FUTURO PALÁCIO VII – CONCLUSÃO URBANO*  
JORNAL? DATA?

CARVALHO, FLÁVIO DE  
*CONFERÊNCIA DO ARTISTA PRONUNCIADA NA FAUUSP DATA?*

## 1927 EMBAIXADA DA REPÚBLICA ARGENTINA NO RIO DE JANEIRO FLAMENGO / RIO DE JANEIRO – RJ

## TIPO DE CONCURSO

PÚBLICO

## DATA ENTREGA ANTEPROJETOS

1 MARÇO 1928

## INÍCIO / FIM TRABALHO JÚRI

14 ABRIL 1928

## LOCAL

TERRENO COM 3 FRENTE: PRAIA DO FLAMENGO,  
R. TUCUMAN, R. SENADOR VERGUEIRO

## VALOR TOTAL PREMIAÇÕES

18.000 PESOS

## VALOR DA OBRA

400.000 PESOS ARGENTINOS OURO (\*)

## NÚMERO ANTEPROJETOS ENTREGUES

27 (VINTE E SETE)

## JÚRI

SR. MORA Y ARAUJO  
EMBAIXADOR ARGENTINO NO RIO DE JANEIRO  
PRESIDENTE DO JÚRISEBASTIAN GUIGLIAZZA (ARQUITETO)  
DIRETOR GERAL DE ARQUITETURA DO  
MINISTÉRIO DE OBRAS PÚBLICAS DA REPÚBLICA  
ARGENTINADON RAUL FITTE  
PRESIDENTE DA SOCIEDADE CENTRAL DE  
ARQUITETOS DE BUENOS AIRES

## PROJETOS E EQUIPES PREMIADOS

## 1º PRÊMIO:

PSEUDÔNIMO "JECA TATU JUNIOR"  
LUCIO COSTA  
ESTILO HISPÂNICO PENETRADO DE NEO-  
COLONIAL  
6.000 PESOS

## 2º PRÊMIO:

PSEUDÔNIMO "CORRIENTES"  
ARQUIMEDES MEMÓRIA  
NEO-CLÁSSICO  
4.500 PESOS

## 3º PRÊMIO:

PSEUDÔNIMO "TUDO NOS UNE"  
ADOLFO MORALES DE LOS RIOS FILHO  
NEO-COLONIAL  
2.500 PESOS

## 4º PRÊMIO:

PSEUDÔNIMO "ARCHITECTO BOTICELLI"  
LUCIO COSTA  
RENASCENÇA FLORENTINO  
2.000 PESOS

## 5º PRÊMIO:

PSEUDÔNIMO "FORUM"  
V. CORSINO (ENGENHEIRO)

?

1.500 PESOS

PSEUDÔNIMO "MEMPHIS"

JOSÉ AMARAL NEDDERMEYER (ENG)

?

1.500 PESOS

## OUTROS CONCORRENTES:

PSEUDÔNIMO "EFICÁCIA"  
FLÁVIO DE CARVALHO  
PSEUDÔNIMO  
ELISÁRIO DA CUNHA BAHIANA  
MAURÍCIO NOZIERES  
PSEUDÔNIMO  
LUIZ PEREIRA DE ALMEIDA  
BRUNO SIMÕES MAGNOEXPOSIÇÕES DOS TRABALHOS APRESENTADOS  
REALIZADA NA ESCOLA NACIONAL DE BELAS  
ARTES

## DESENHOS SOLICITADOS

PLANTAS DE CADA PAVIMENTO: ESCALA 1:100  
FACHADAS COMPLETAS: ESCALA 1:100  
CORTES PRINCIPAIS: ESCALA 1:100  
PLANTA DO CONJUNTO INCLUINDO TERRENO E  
JARDINS: ESCALA 1:200  
MEMORIAL DESCRITIVO  
ESTILO ARQUITETÔNICO: FICA LIVRE A CRITÉRIO  
DOS CONCORRENTES

## PREMIAÇÃO:

1º PRÊMIO: \$10.000,00 M/N

2º PRÊMIO: \$5.000,00 M/N

3.200.000\$000 CUSTO DO EDIFÍCIO

3º PRÊMIO: \$3.000,00 M/N

#### ANOTAÇÕES

VALOR TOTAL DA OBRA: 400.000 PESOS:

3.400.000\$000

SENDO 200.000\$000 CUSTO DAS OBRAS ACESSÓRIAS

(\*) INCLUINDO JARDINAGEM E INSTALAÇÕES ELÉTRICAS E HIDRÁULICAS

#### BIBLIOGRAFIA

SANTOS, PAULO FERREIRA DOS

*QUATRO SÉCULOS DE ARQUITETURA*

RIO, FUNDAÇÃO EDUCACIONAL ROSEMAR PIMENTEL, 1977, PÁGS. 97, 101

DAHER, LUIZ CARLOS

*ARQUITETURA E EXPRESSIONISMO*

SP, DISSERTAÇÃO DE MESTRADO, FAUUSP, 1979, PÁG. 141

CARVALHO FLÁVIO DE; E DAHER LUIZ CARLOS

*ARQUITETURA E EXPRESSIONISMO*

SP, PROJETO, 1982, PÁGS. 24-25

CARVALHO FLÁVIO DE; E DAHER LUIZ CARLOS

*A VOLÚPIA DA FORMA*

SP, K E MWM MOTORES, 1984, PÁGS. 129, 208

CARVALHO FLÁVIO DE

*CONFERÊNCIA DO ARTISTA PRONUNCIADA NA FAUUSP*

COSTA, LUCIO. SANTOS, PAULO FERREIRA DOS

*CONFERÊNCIA PRONUNCIADA NA FAUUSP DA UFRGS, 1962*

*EMBAIXADA ARGENTINA NO RIO DE JANEIRO*

BOLETIM DE INFORMAÇÕES DO INSTITUTO DE ENGENHARIA, SP, 20

*ARCHITECTOS ARGENTINOS*

BOLETIM DE INFORMAÇÕES DO INSTITUTO DE ENGENHARIA, SP (4):95, ABRIL 1928

*O PALÁCIO DA EMBAIXADA ARGENTINA*

ENGENHARIA MACKENZIE 14 (47): 46-48 JUNHO 1928

*CONCURSO DE ANTE-PROJETOS PARA O PRÉDIO DA EMBAIXADA ARGENTINA NO RIO DE JANEIRO*

BOLETIM DO INSTITUTO DE ENGENHARIA, SP, 9 (40): 178-184, SETEMBRO 1928

*ARQUITETURA E URBANISMO*

INSTITUTO DE ARQUITETOS DO BRASIL - BOLETIM N.º 2, RIO, JULHO-AGOSTO 1936, PÁG. 49

FLÁVIO DE CARVALHO

*FALA COM URBIS*, FAU-BRÁS CUBAS, MOGI DAS CRUZES, C. 1972

*ESCLARECIMENTOS SOBRE UMA REPORTAGEM CHRISTIANO STOCKLER DAS NEVES*

JORNAL DA TARDE, SP, 27 JUNHO 1973

## 1928 PAVILHÃO BRASILEIRO NA EXPOSIÇÃO IBERO-AMERICANA DE SEVILHA / ESPANHA

### ENTIDADE PROMOTORA

MINISTÉRIO DA AGRICULTURA

### JÚRI

ENGENHEIRO DO MINISTÉRIO

ARQUITETO INDICADO PELO INSTITUTO CENTRAL

### DE ARQUITETOS

PROFESSOR DA ESCOLA DE BELAS ARTES

### PROJETOS E EQUIPES PREMIADOS

1º PRÊMIO

PEDRO PAULO BERNARDES BASTOS

EDITAL:

OBRIGATORIEDADE DO ESTILO "NEO-COLONIAL"

### ANOTAÇÕES

... O CONSÓRCIO MIGUEL CALMON DU PIN E ALMEIDA PEDIU QUE CONSTASSE EM ATA QUE AGUARDAVA QUE O SR. PRESIDENTE TERMINASSE A LEITURA PARA PROTESTAR COMO MEMBRO DO CONSELHO SUPERIOR DE BELAS ARTES, CONTRA OS TERMOS DO DITO RELATÓRIO REFERENTES À AÇÃO DO CONSELHO EM FACE DO CONCURSO ABETO PELO GOVERNO FEDERAL PARA OS ANTE-PROJETOS DO PAVILHÃO DO BRASIL EM SEVILHA...

PÁG 61: ... O SR. MAGNO INTERVÉM, DIZENDO QUE... A SITUAÇÃO DO PROF. BAHIANA É AGRAVADA PELO CARÁTER DE REINCIDÊNCIA, POIS POR OCASIÃO DO CONCURSO DE SEVILHA, PROCUROU ELE DESVIAR DOIS COLEGAS DA CONDUTA QUE IMPÕEM OS PRECEITOS DA ÉTICA PROFISSIONAL... PEDE A PALAVRA O SR. MARIANO QUE, DEPOIS DE SE REFERIR AOS PROCESSOS DE LUTA DO PROF.

BAHIANA, REFORÇA A ARGUMENTAÇÃO DO SR. MAGNO A PROPÓSITO DE SEVILHA, DIZENDO QUE AQUELE CONCURSO ESTAVA SOB A ALÇADA DO INSTITUTO E QUE, NÃO QUERENDO O MINISTÉRIO DA AGRICULTURA CONFORMAR-SE COM UM DISPOSITIVO ESSE DE CARÁTER ESSENCIAL, O INSTITUTO AFASTARA-SE E OFICIARIA AOS COLEGAS PEDINDO QUE SE ABSTIVESSEM DE NELE TOMAR PARTE. DIZ QUE NESTA OCASIÃO O PROF. BAHIANA ARVOROU O CONSELHO DE BELAS ARTES EM JULGADOR DO CONCURSO DE ARQUITETURA, ATRIBUINDO-IHE. AINDA O ENCARGO DE SUA ORGANIZAÇÃO. ACUSA-O DE DESAUTORAR ASSIM A ASSOCIAÇÃO LEGITIMAMENTE INDICADA, AO INVÉS DE RESGUARDAR O SEU PRESTÍGIO, COMO LHE IMPUNHA SUA SITUAÇÃO DE EX-PRESIDENTE E DE PRESIDENTE HONORÁRIO.

PÁG 62: ... A MESA, REFERINDO-SE A FATOS ERGUIDOS PELO DR. MARIANO COM RELAÇÃO A SEVILHA, DIZ AINDA QUE OS ALUNOS DO ÚLTIMO ANO DE ARQUITETURA, SABENDO DA RESOLUÇÃO DO INSTITUTO RELATIVA AO CONCURSO, RECUSAREM-SE A DESENVOLVER ESTE TEMA, QUE LHEM FOI PROPOSTO COMO TRABALHO DE ANO.

PÁG 65: ... (O PRESIDENTE)... REFERE-SE AO CASO DE SEVILHA E AO SEU INSUCESSO, QUE AFETOU NÃO SÓ À CLASSE MAS TAMBÉM À EXPRESSÃO INTELLECTUAL DO BRASIL. DIZ QUE O GOVERNO, RECONHECENDO O ERRO ENTÃO PRATICADO, CONVIDARA O ARQUITETO ESCOLHIDO NO CONCURSO DO PAVILHÃO DE ANTUÉRPRIA PARA ACOMPANHAR A RESPECTIVA EXECUÇÃO, O QUE DERA EM RESULTADO O OBTER O MESMO O 1º PRÊMIO.

### BIBLIOGRAFIA

SANTOS, PAULO FERREIRA DOS

*QUATRO SÉCULOS DE ARQUITETURA*

RIO, FUNDAÇÃO EDUCACIONAL ROSEMAR PIMENTEL, 1977, PÁGS. 99-100

*ARQUITETURA E URBANISMO*

INSTITUTO DE ARQUITETOS DO BRASIL - BOLETIM N.º 2, RIO, JULHO-AGOSTO 1936, PÁG. 49

INSTITUTO CENTRAL DE ARQUITETOS LIVRO I ASSEMBLÉIAS GERAIS E ATAS 12 AGOSTO 1924 A 23 MAIO 1934

ATA DA ASSEMBLÉIA GERAL 13 AGOSTO 1928, PÁG. 42

ATA DA ASSEMBLÉIA GERAL EXTRAORDINÁRIA 9 SETEMBRO 1930, PÁG. 61, 62, 65

NOTA

BOLETIM DE INFORMAÇÕES DO INSTITUTO DE ENGENHARIA A (6):

A EXPOSIÇÃO DE SEVILHA

BRASIL FERRO-CARRIL 14 ABRIL 1927

BRASIL FERRO-CARRIL 1 SETEMBRO 1927

BRASIL FERRO-CARRIL 25 AGOSTO 1927



1928 EDIFÍCIO CENTRAL - UNIVERSIDADE DE MINAS GERAS /  
BELO HORIZONTE – MG

NÚMERO ANTEPROJETOS ENTREGUES

± 20

PROJETOS EXPOSTOS NO TEATRO MUNICIPAL.

PROJETOS E EQUIPES PREMIADOS

CONCORRENTES:

ANGELO BRHNS E JOSÉ CORTEZ (ESTILO

CLASSICIZANTE)

FLÁVIO DE CARVALHO (PSEUDÔNIMO "EFICÁCIA")

ANOTAÇÕES

(\*) CONSEGUIU QUE AS BASES DO CONCURSO DE PROJETOS PARA A UNIVERSIDADE DE BELO HORIZONTE OBEDECESSE AO SEU REGULAMENTO E TOMOU PARTE NO JULGAMENTO DO REFERIDO CONCURSO.

BIBLIOGRAFIA

SANTOS, PAULO FERREIRA DOS

*QUATRO SÉCULOS DE ARQUITETURA*

RIO, FUNDAÇÃO EDUCACIONAL ROSEMAR PIMENTEL, 1977, PÁGS. 97

DAHER, LUIZ CARLOS

*ARQUITETURA E EXPRESSIONISMO*

DISSERTAÇÃO DE MESTRADO, FAUUSP, SP, 1979, PÁG. 141-142, 180, 199, 201

CARVALHO FLÁVIO DE; E DAHER LUIZ CARLOS

*ARQUITETURA E EXPRESSIONISMO*

SP, PROJETO, 1982, PÁGS. 25-27, 32

CARVALHO FLÁVIO DE; E DAHER LUIZ CARLOS

*A VOLÚPIA DA FORMA*

SP, K E MWM MOTORES, 1984, PÁGS. 129, 135, 156, 166, 208

*UNIVERSIDADE DE MINAS - PROJETO DEFINITIVO*

EDUARDO V. PEDERNEIRAS - ENG. CIVILARCHITECTURA, MENSÁRIO DE ARTE, RJ, 1 (2): 32, JULHO 1929

*UNIVERSIDADE DE MINAS - FACHADA PRINCIPAL ARCHITECTURA*

MENSÁRIO DE ARTE, RJ, 1 (3): 31 AGOSTO 1929

INSTITUTO CENTRAL DE ARQUITETOS LIVRO I ASSEMBLÉIAS GERAIS E ATAS, 12 AGOSTO 1924 A 23 MAIO 1934

ATA DA ASSEMBLÉIA GERAL, 13 AGOSTO 1928, PÁG. 40

*ARQUITETURA E URBANISMO*

INSTITUTO DE ARQUITETOS DO BRASIL - BOLETIM N.º 2, RJ, JULHO-AGOSTO 1936, PÁG. 49 (\*)

*UM ANTE-PROJETO DE UNIVERSIDADE*

ANTONIO CRISPIM

DIÁRIO DE MINAS, 4 NOVEMBRO 1928

*A UNIVERSIDADE DE MINAS GERAIS*

DIÁRIO NACIONAL (?), 1928

*EFICÁCIA - PROJETO EM ESTILO CUBISTA PARA UNIVERSIDADE DE MINAS GERAIS (UM DOS 4 ANTE-PROJETOS PARA O CONCURSO) O CRUZEIRO, 10 NOVEMBRO 1928, PÁG. 51*

## 1929 PALÁCIO DO CONGRESSO ESTADUAL - 2º CONCURSO / SÃO PAULO - SP

**ENTIDADE PROMOTORA**

SECRETARIA DE VIAÇÃO E OBRAS PÚBLICAS DO  
ESTADO DE SÃO PAULO

**TIPO DE CONCURSO**

PÚBLICO

**LOCAL**

ESPLANADA DO CARMO, NA AVENIDA RANGEL  
PESTANA, ONDE SE ENCONTRA ATUALMENTE A  
SECRETARIA DA FAZENDA

**VALOR TOTAL PREMIAÇÕES**

55 CONTOS

**NÚMERO ARQUITETOS INSCRITOS**

15, SENDO 2 DO RIO DE JANEIRO

**NÚMERO ANTEPROJETOS ENTREGUES**

15

**JÚRI**

J. PIRES DO RIO  
RODOLFO BATISTA DE S. THIAGO  
MAURO ALVARO  
ALEXANDRE ALBUQUERQUE  
FRANCISCO PRESTES MAIA

**PROJETOS E EQUIPES PREMIADOS****1º PRÊMIO**

PLÍNIO BOTELHO DO AMARAL  
PSEUDÔNIMO: "CLEON"  
ESTILO NEO-GREGO

**2º PRÊMIO**

COMPANHIA INICIADORA PREDIAL  
(RICARDO SEVERO)  
PSEUDÔNIMO: "ANDRADAS"  
ESTILO D. JOÃO V

**3º PRÊMIO**

JOSÉ MARIA DA SILVA NEVES  
PSEUDÔNIMO: "GONÇALVES LÉDO"  
ESTILO CLÁSSICO MODERNIZADO

**OUTROS CONCORRENTES:**

ELISÁRIO DA CUNHA BAHIANA  
PSEUDÔNIMO: "INNOVATOR"

NENHUM DOS PROJETOS PREMIADOS FOI  
CONSTRUÍDO

CONCORRERAM: VÁRIOS ARQUITETOS E FIRMAS  
CONSTRUTORAS

EXPOSIÇÃO DOS ANTE-PROJETOS APRESENTADOS  
NO PALÁCIO DAS INDÚSTRIAS E INAUGURADO DIA  
16 OU 16 FEVEREIRO 1929

**BIBLIOGRAFIA**

*ANTE-PROJETOS PREMIADOS PARA O PALÁCIO DO CONGRESSO DO ESTADO DE SÃO PAULO*  
SP, SECRETARIA DE VIAÇÃO E OBRAS PÚBLICAS DO ESTADO DE SÃO PAULO, 1929

DAHER, LUIZ CARLOS  
*ARQUITETURA E EXPRESSIONISMO*  
DISSERTAÇÃO DE MESTRADO, FAUUSP, 1979, PÁGS. 139-141, 202-204

CARVALHO FLÁVIO DE; E DAHER LUIZ CARLOS  
*ARQUITETURA E EXPRESSIONISMO SÃO PAULO, PROJETO, 1982, PÁG. 23*

CARVALHO FLÁVIO DE; E DAHER LUIZ CARLOS  
*A VOLÚPIA DA FORMA*  
SÃO PAULO, K E MWM MOTORES, 1984, PÁGS. 129, 135, 208

BENÉVOLO, LEONARDO

*HISTÓRIA DA ARQUITETURA MODERNA*  
SÃO PAULO, PERSPECTIVA, 1970, PÁG. 711

GONÇALVES, ANA MARIA DO CAMPO ROSSI  
*A OBRA DE RICARDO SEVERO*  
SÃO PAULO, FAUUSP-FIGI, 1977, PÁGS. 54, 135-142

NEVES, CHRISTIANO STOCKLER DAS  
*A PRETENZA ARCHITECTURA MODERNISTA*  
ARCHITECTURA E CONSTRUÇÕES, SÃO PAULO 1 (2): 17 SETEMBRO 1929

*PROJETOS PARA O PALÁCIO DO CONGRESSO*  
ARCHITECTURA MENSÁRIO DE ARTE, RIO 2 (11): 12 ABRIL 1930

COSTA, J. G. DIAS  
*ACTUALISMO*  
REVISTA DA SEMANA 7 DEZEMBRO 1929

*O PALÁCIO DO CONGRESSO - SERÃO EXPOSTOS HOJE OS 15 PROJETOS APRESENTADOS - O PROJETO MODERNISTA DE EFICÁCIA*  
DIÁRIO NACIONAL, SP 16 FEVEREIRO 1929

*O FUTURO PALÁCIO DO CONGRESSO SEGUNDO O ANTE-PROJETO GONÇALVES LÊDO*  
DIÁRIO DA NOITE, FEVEREIRO 1929

*OS ANTE-PROJETOS DO PALÁCIO DO CONGRESSO NUMA EXPOSIÇÃO QUE NÃO DÁ GOSTO DE VER*  
DIÁRIO DA NOITE, 5 DEZEMBRO 1929

*OS ANTE-PROJETOS DO PALÁCIO DO CONGRESSO SÃO CÓPIAS DE ESTILOS ANTIGOS*  
DIÁRIO NACIONAL, SP 1 MARÇO 1929

*O NOVO PALÁCIO DO GOVERNO*  
SUPLEMENTO LITERÁRIO - JORNAL? DATA?

1929 COLÉGIOS DO ESTADO NO INTERIOR / RS

ENTIDADE PROMOTORA

SECRETARIA DE EDUCAÇÃO

1º PRÊMIO: AZEVEDO MOURA & GERTUM

(FERNANDO CORONA, ARQUITETO, COLABORANDO  
COM NILO DE LUCCA)

PROJETOS E EQUIPES PREMIADOS

OUTROS CONCORRENTES:

ERNANI DIAS CORRÊA (ENGENHEIRO ARQUITETO)

BIBLIOGRAFIA

OSCAR DE OLIVEIRA RAMOS

*O ENGENHEIRO-ARQUITETO ERNANI DIAS CORRÊA*

PORTO ALEGRE, GLOBO, 1944, PÁG. 14

FERNANDO CORONA CURRÍCULO

**1928 SEDE ASSOCIAÇÃO ITALIANA PRÓ-MUTILADOS, INVÁLIDOS E SOBREVIVENTES DA GUERRA / SÃO PAULO****ENTIDADE PROMOTORA**

ASSOCIAÇÃO ITALIANA PRÓ-MUTILADOS,  
INVÁLIDOS E SOBREVIVENTES DA GUERRA

**1º PRÊMIO:**

A. SALFATTI E M. BUCHIGNANI – PSEUDÔNIMO  
"PIAVE" – ARQUITETOS

**INÍCIO / FIM TRABALHO JÚRI**

30 ABRIL 1929

**COMISSÃO CONSULTIVA:**

- SERAFINO MAZZOLINI - CONSUL GERAL DA  
ITÁLIA - PRESIDENTE  
- CONDE FRANCISCO MATARAZZO  
- PLÁCIDO DALL' ACQUA - ENGENHEIRO  
- GEREMIA LUNARDELLI - CORONEL  
- ARTURO AOPLLINARI - CAV. UFF  
- GIUSEPPE MARTINELLI - GR. UFF.  
- ATTILIO ALESSANDRINI - CAV.  
- DR. AUGUSTO GOETA  
- DR. NUNZIO GRECO  
- MAGG. CAV. ENRICO PACINI

**LOCAL**

VILA FORMOSA

**JÚRI**

DR. LUIZ DE ANHAIA MELLO - ARQUITETO  
DR. ARTHUR SABOYA - ARQUITETO  
DR. ALBERTO DE OLIVEIRA COUTINHO

**PROJETOS E EQUIPES PREMIADOS****BIBLIOGRAFIA**

*A SEDE DA ASSOCIAÇÃO PRÓ-MUTILADOS, INVÁLIDOS E SOBREVIVENTES DE GUERRA*  
O ESTADO DE SÃO PAULO, SP, 6 JUNHO 1929 - PÁG. 10



## 1930 ALBERGUE DA BOA VONTADE / RIO DE JANEIRO – RJ

## ENTIDADE PROMOTORA

MINISTÉRIO DO TRABALHO – IAB

## TIPO DE CONCURSO

PÚBLICO NACIONAL

## ORGANIZADOR DO CONCURSO

PREFEITURA DO RIO DE JANEIRO

## LOCAL

PRAÇA DA HARMONIA S/Nº - SAÚDE

## JÚRI

MINISTRO DO TRABALHO  
PREFEITO INTERVENTOR DO DISTRITO FEDERAL  
DIRETOR DA ESCOLA NACIONAL DE BELAS ARTES  
PRESIDENTE DA ASSOCIAÇÃO COMERCIAL  
PRESIDENTE DO CENTRO INDUSTRIAL BRASILEIRO

## PROJETOS E EQUIPES PREMIADOS

## 1º PRÊMIO

AFONSO EDUARDO REIDY E  
GERSON POMPEU PINHEIRO  
PSEUDÔNIMO UBIRATAN

## ANOTAÇÕES

O PROJETO DESTA EDIFÍCIO OBTVEU O 1º LUGAR EM CONCURSO ABERTO ENTRE ARQUITETOS NACIONAIS. TRATA-SE DE UM ALBERGUE NOTURNO, ISTO É, UMA INSTITUIÇÃO QUE TEM POR OBJETIVO ACOLHER OS NECESSITADOS, PROPORCIONANDO-LHES UM ABRIGO PROVISÓRIO ONDE POSSAM AGUARDAR O SEU ENCAMINHAMENTO A UMA OCUPAÇÃO COMPATÍVEL COM SUAS APTIDÕES. A CONSTRUÇÃO DESENVOLVEU-SE EM VOLTA DE UM PÁTIO DE 550 M² ONDE OS CANDIDATOS À ADMISSÃO AGUARDAM O MOMENTO DE SEREM ATENDIDOS PELO SERVIÇO DE RECEPÇÃO - ONDE SÃO PREENCHIDAS AS FICHAS DE IDENTIFICAÇÃO - E PELO SERVIÇO MÉDICO ONDE SÃO EXAMINADOS, SEPARANDO-SE AQUELES QUE PORVENTURA SEJAM PORTADORES DE MOLÉSTIAS INFECTO-CONTAGIOSAS, OS QUAIS SÃO ENCAMINHADOS A ESTABELECIMENTOS ESPECIALIZADOS. APÓS O REGISTRO E O EXAME MÉDICO, O ALBERGADO É CONDUZIDO AO DORMITÓRIO, ONDE INGRESSA DEPOIS DE DESFAZER-SE DE TODA A ROUPA QUE TRAZ (A QUAL É LEVADA PARA A DESINFECÇÃO) E DE SE TOMADO UM BANHO DE CHUVEIRO. OS

DORMITÓRIOS SÃO CONSTITUÍDOS POR ALAS DE SEIS METROS DE LARGURA, COM DUAS FILAS DE LEITOS ARTICULADOS NAS PAREDES, SOBRE OS QUAIS GIRAM E SE FIXAM, DEIXANDO O PISO DESEMPARADO PARA OS SERVIÇOS DE LIMPEZA. JANELAS ALTAS NOS DOIS LADOS PROPORCIONAM A VENTILAÇÃO CRUZADA E FAVORECEM A AÇÃO MICROBICIDA DOS RAIOS SOLARES, NO INTERIOR DOS DORMITÓRIOS COLETIVOS. O ALBERGUE DISPÕE AINDA DE UMA CANTINA ONDE OS ALBERGADOS PODEM FAZER UMA REFEIÇÃO.

DIMENSIONADOS OS PRINCIPAIS TRABALHOS REALIZADOS E EM ANDAMENTO, A SABER: CONCURSOS PARA... "ALBERGUE NOTURNO" VENCIDO EM BRILHANTE CONCURSO PELOS NOSSOS DISTINTOS COLEGAS AFONSO E. REIDY E GERSON P. PINHEIRO...

OBTVEU QUE FOSSE ABERTO CONCURSO PÚBLICO ENTRE ARQUITETOS PARA O PROJETO DO ALBERGUE NOTURNO. PATROCINOU E JULGOU ESSE CONCURSO EM QUE FORAM CLASSIFICADOS EM 1º LUGAR OS NOSSOS COLEGAS, GERSON PINHEIRO E EDUARDO REIDY.

TEMOS A REGISTRAR O ÊXITO DE VÁRIOS CONCURSOS ORGANIZADOS PELO GOVERNO EM COLABORAÇÃO COM O NOSSO INSTITUTO. DENTE ELAS DESTACAMOS... O ALBERGUE DA BOA VONTADE DO MINISTÉRIO DO TRABALHO...

ALBERGUE DA BOA VONTADE: O EDIFÍCIO "ALBERGUE DA BOA VONTADE" É UMA OBRA DE MÉRITO ARQUITETÔNICO, POIS O SEU PROJETO FOI SELECIONADO EM CONCURSO PÚBLICO PATROCINADO PELO INSTITUTO DE ARQUITETURA DO BRASIL. A AUSÊNCIA DE ÁREAS FECHADAS FOI O BASTANTE PARA CHAMAR A ATENÇÃO DO JÚRI PARA ESSE TRABALHO DOS ARQUITETOS GERSON POMPEU PINHEIRO E AFONSO EDUARDO REIDY, DESTACANDO-SE ENTRE OS DEMAIS PROJETOS APRESENTADOS NAQUELA OCASIÃO. CONSTRUÍDO O EDIFÍCIO, SOB O PATROCÍNIO DO MINISTÉRIO DO TRABALHO E MEDIANTE CONTRIBUIÇÕES DAS CLASSES CONSERVADORAS, RESOLVEU A "FUNDAÇÃO ALBERGUE DA BOA VONTADE", OFERECÊ-LO À PREFEITURA DO DISTRITO FEDERAL. ORA, ESSA OBRA JÁ INTEGRALIZADA NO PATRIMÔNIO ARTÍSTICO DA CIDADE, QUE TEM MERECIDO OS MELHORES ELOGIOS DOS TÉCNICOS

E DAS ALTAS PERSONALIDADES ESTRANGEIRAS, QUE ESTÁ RELACIONADA NO PROGRAMA DO CURSO DE ARQUITETURA DA UNIVERSIDADE DO DISTRITO FEDERAL COMO DIGNA DE ESTUDO, ESSA OBRA BEM PLANEJADA, ACABA DE SER MUITO DANIFICADA. ALGUNS DIRETORES DE SERVIÇOS MUNICIPAIS, SEM CONSULTAR OS SEUS AUTORES, OU ALGUM ARQUITETO CAPAZ, INVESTIRAM CONTRA O EDIFÍCIO, RETIRANDO-LHE AS SUAS CARACTERÍSTICAS TÉCNICAS E ARTÍSTICAS. E, NA SUA INCONSCIÊNCIA DEMOLIDORA, FIZERAM ENTUPIR AS ÁREAS LIVRES COM NOVAS CONSTRUÇÕES. CHAMAMOS A ATENÇÃO DO EXM SR. PREFEITO PARA ESSE ATENTADO CONTRA UM EDIFÍCIO QUE DEVERIA SER CONSERVADO, POR ISSO QUE FOI PROJETADO INTELIGENTEMENTE. É

PRECISO, PORTANTO, FAZER VOLTAR AO SEU PRIMITIVO ASPECTO O GRANDE PÁTIO CENTRAL DE ENTRADA LIVRE, ONDE ERAM ACOLHIDOS DESAFOGADAMENTE OS ALBERGADOS. OS ARQUITETOS BRASILEIROS ESPERAM QUE S. EX.A. NÃO TARDARÁ EM ATENDER A ESTE APELO, MANDANDO DEMOLIR O QUE ALI FIZERAM ALGUNS FUNCIONÁRIOS DESCUIDADOS. E QUE ESTE CASO SIRVA DE ADVERTÊNCIA A ESSA GENTE QUE SE JULGA NO DIREITO DE ADIUTERAR UMA OBRA ARQUITETÔNICA SEM A MENOR CERIMÔNIA.

CALCULISTA: PAULO FRAGOSO

CONSTRUTORA: GUSMÃO DOURADO & BALDASSINI

CONSTRUÇÃO: 1932

#### BIBLIOGRAFIA

BONDUK, NABIL

*AFONSO EDUARDO REIDY,*

SÃO PAULO INSTITUTO LINA BO E P. M. BARDI; LISBOA EDITORIAL BALU 1999. PÁGS. 36-9.

REIDY, AFFONSO EDUARDO

*BAUTEN UND PROJEKTE STUTTGART,*

VERLAG GERD HATJI, 1960, PÁGS. 12-13

SANTOS, PAULO FERREIRA DOS

*QUATRO SÉCULOS DE ARQUITETURA*

RIO, FUNDAÇÃO EDUCACIONAL ROSEMAR PIMENTEL, 1977, PÁG. 120

PRAEGER, FREDERICK A

*THE WORKS OF EDUARDO REIDY*

NEW YORK

REIDY, AFFONSO EDUARDO

RIO DE JANEIRO, PUC-RJ CATÁLOGO DA EXPOSIÇÃO NO SOLAR GRANJEAN DE MONTIGNY, 1985, PÁGS. 34-37

INSTITUTO CENTRAL DE ARQUITETOS LIVRO I ASSEMBLEIAS GERAIS E ATAS 12 AGOSTO 1924 A 23 MAIO 1934

ATA DA SESSÃO SOLENE DE POSSE DA NOVA COMISSÃO DIRETORA 12 AGOSTO 1931

INSTITUTO DE ARQUITETOS DO BRASIL BOLETIM N.º 4 NOTA N.º 3 ARQUITETURA E URBANISMO, RJ NOVEMBRO-

DEZEMBRO 1936, PÁG. 224

*AFFONSO EDUARDO REIDY*

FERRAZ, GERALDO

HABITAT, SP (29): 38 ABRIL 1956

*ALBERGUE DA BOA VONTADE*

REVISTA DA DIRETORIA DE ENGENHARIA, RJ 1 (2): 26-27 OUTUBRO 1932

ARQUITETURA E URBANISMO, RJ JANEIRO-FEVEREIRO 1938 PÁGS. 52-53

ARQUITETURA E URBANISMO, RJ MARÇO-ABRIL 1938, PÁG. 103

ARQUITETURA E URBANISMO, RJ JULHO-AGOSTO 1938, PÁG. 222

## 1929 BIBLIOTECA E MAPOTECA DO ITAMARATI / RIO DE JANEIRO – RJ

## ENTIDADE PROMOTORA

MINISTÉRIO DAS RELAÇÕES EXTERIORES

## TIPO DE CONCURSO

INSTITUTO DE ARQUITETOS DO BRASIL

## PROJETOS E EQUIPES PREMIADOS

CONCORRENTES: ANTON FLODERER

## ANOTAÇÕES

EM: I ASSEMBLÉIAS GERAIS E ATAS DE 12 AGOSTO 1924 A 23 MAIO 1934 (AP. SERRAN EM 10 FEVEREIRO 1987)

ATA DA ASSEMBLÉIA GERAL EXTRAORDINÁRIA REALIZADA EM 9 SETEMBRO 1930 – PÁG. 58:

...O SR. PRESIDENTE... COMUNICA A SEGUIR QUE A COMISSÃO DIRETORA, TOMANDO EM DEVIDA CONTA A ATITUDE VERDADEIRAMENTE EXCEPCIONAL DO SR. MINISTRO MANGABEIRA, QUE VEM PRESTIGIANDO DE MANEIRA INEQUÍVOCA, A CLASSE DOS ARQUITETOS, RESOLVERA, EM SUA ÚLTIMA REUNIÃO, PROPOR AO INSTITUTO QUE LHE PRESTE A MAIOR HOMENAGEM PREVISTA NOS SEUS ESTATUTOS, CONFERINDO-LHE O TÍTULO DE SÓCIO HONORÁRIO E QUE A ENTREGA DO RESPECTIVO DIPLOMA SE REVISTA DE TODA SOLENIDADE, SIGNIFICANDO O ALTO APREÇO QUE LHE VOTA A CLASSE DOS ARQUITETOS.

HISTORIA O QUE FOI A REMODELAÇÃO DO ITAMARATI - CUJOS TRABALHOS ACABAM DE SER INAUGURADOS - DESDE SUA FASE INICIAL ATÉ A FELIZ CONCLUSÃO, QUE VEM DOTAR O RIO DE JANEIRO DO MAIS CUIDADO E HARMONIOSO CONJUNTO ARQUITETÔNICO DE QUE SE PODE ORGULHAR O BRASIL. REFERE-SE A SUA DELIBERAÇÃO DE SUBORDINAR O CONCURSO AO REGULAMENTO DO ICA, AO PRESTÍGIO E À GENTILEZA DE QUE CERCOU OS ILUSTRES PROFISSIONAIS ENCARREGADOS DA DIREÇÃO DOS TRABALHOS, CRITÉRIO ESSE QUE AINDA MAIOR REALCE TOMA PELO CONFRONTO COM O GERALMENTE SEGUIDO PELOS PODERES PÚBLICOS, QUE AINDA NÃO TEM A VERDADEIRA COMPREENSÃO DA PROFISSÃO DO ARQUITETO.

...

...PEDE A PALAVRA O DR. JOSÉ MARIANO QUE, CORROBORANDO AS ASSERÇÕES DO SR. PRESIDENTE, PÕE EM DESTAQUE A ORIENTAÇÃO

DO SR. MINISTRO MANGABEIRA, INSTITUINDO "PRAÇAS" VERDADEIRAMENTE IDEAIS; INSISTE NA APRECIÇÃO DO FATO, QUE CONSIDERA SOBREMODO EXPRESSIVO, DO CONDICIONAMENTO AO PROGRAMA DO INSTITUTO E ASSINALA O CONTRASTE ENTE ESTA ATITUDE E A ADOTADA NOS CASOS DE POÇOS DE CALDAS E DA UNIVERSIDADE DE BELO HORIZONTE, EM QUE AS BOAS NORMAS FORAM BURLADAS E CAMPEOU O FAVORITISMO, SENDO CONFIADOS EMPREENDIMENTOS DE VULTO A PESSOAS NÃO APARELHADAS TECNICAMENTE. FALA AINDA O SR. PRENTICE; DIZ QUE, CONHECENDO MAIS INTIMAMENTE E POR EXPERIÊNCIA PRÓPRIA OS FATOS ORA APRECIADOS, ESTÁ NO DEVER DE DAR O SEU TESTEMUNHO DO ALTO CRITÉRIO COM QUE O SR. MINISTRO MANGABEIRA CONDUZIU OS TRABALHOS E DA VALIOSA E EFETIVA COLABORAÇÃO - JÁ DIRETAMENTE EXERCIDA POR SUA EXCELÊNCIA. JÁ POR INTERMÉDIO DE SEUS DISTINTOS AUXILIARES, DRS. NABUCO E SIQUEIRA - DEVIDO À QUAL, EM GRANDE PARTE, CABE-NOS A SATISFAÇÃO DE CONSTATAR O SUCESSO DO EMPREENDIMENTO. FRISA ESPECIALMENTE QUANTO LHE FOI GRATO, O VERIFICAR QUE, EMBORA ESTRANGEIRO, TEVE SEMPRE AMPLA LIBERDADE DE AÇÃO NO DESEMPENHO DE SEUS ENCARGOS, RECEBENDO AINDA, NO DECURSO DOS TRABALHOS, AS MAIS ASSINALADAS PROVAS DE GENTILEZA DO SR. MINISTRO E SEUS ALUDIDOS AUXILIARES.

ORGANIZOU E JULGOU O CONCURSO DA BIBLIOTECA MAPOTECA DO PALÁCIO ITAMARATI, O INSTITUTO DE ARQUITETOS DO BRASIL.

GRAÇAS À OBSERVÂNCIA DESSAS DETERMINAÇÕES, TEMOS A REGISTRAR O ÊXITO DE VÁRIOS CONCURSOS ORGANIZADOS PELO GOVERNO EM COLABORAÇÃO COM O NOSSO INSTITUTO. DENTE EL.ES DESTACAMOS O EDIFÍCIO DO INSTITUTO DE EDUCAÇÃO DA PREFEITURA, A BIBLIOTECA E MAPOTECA DO MINISTÉRIO DAS RELAÇÕES EXTERIORES...

**BIBLIOGRAFIA**

SANTOS, PAULO FERREIRO DOS

*QUATRO SÉCULOS DE ARQUITETURA*

RIO, FUNDAÇÃO EDUCACIONAL ROSEMAR PIMENTEL, 1977, PÁG. 97

INSTITUTO CENTRAL DE ARQUITETOS LIVRO I ASSEMBLÉIAS GERAIS E ATAS 12 AGOSTO 1924 A 23 MAIO 1934

ATA DA ASSEMBLÉIA GERAL EXTRAORDINÁRIA 9 SETEMBRO 1930, PÁG.58

INSTITUTO DE ARQUITETOS DO BRASIL BOLETIM N.º 2 NOTA N.º 32 ARQUITETURA E URBANISMO, RJ, JULHO-AGOSTO

1936, PÁG. 9 ARQUITETURA E URBANISMO, RJ MARÇO-ABRIL 1938, PÁG. 103



1930 EDIFÍCIO DO INSTITUTO DOS EMPREGADOS DA ESTRADA DE FERRO OESTE DE MINAS GERAIS

ANOTAÇÕES

ENVIDOU ESFORÇOS PARA QUE O CONCURSO DE PROJETOS PARA O EDIFÍCIO DO INSTITUTO DOS

EMPREGADOS A E.F. OESTE DE MINAS OBEDECESSE AO NOSSO REGULAMENTO SOBRE O ASSUNTO.

BIBLIOGRAFIA

ARQUITETURA E URBANISMO, RJ SETEMBRO-OUTUBRO 1936, PÁG. 178

INSTITUTO DE ARQUITETOS DO BRASIL N.º 4 NOTA N.º 11

ARQUITETURA E URBANISMO, RJ NOVEMBRO-DEZEMBRO 1936, PÁG. 224



## 1930 MONUMENTO SANTOS DUMONT

## ENTIDADE PROMOTORA

COMISSÃO EXECUTIVA -  
MONUMENTO SANTOS DUMONT

## ORGANIZADOR DO CONCURSO

COMISSÃO EXECUTIVA -  
MONUMENTO SANTOS DUMONT

## DATA EDITAL

6 JUNHO 1930

## PRAZO DESENVOLVIMENTO PROJETO

90 DIAS

## LANÇAMENTO PEDRA FUNDAMENTAL

23 SETEMBRO

## LOCAL

RIO DE JANEIRO  
AVENIDA DO CONTORNO DO MORRO DA VIÚVA

## PROGRAMA E DESENHOS SOLICITADOS

"AMPLA LIBERDADE DE CONCEPÇÃO"... "ENTRETANTO, DO MESMO SE DEPREENDER TODO O HISTÓRICO DA AVIAÇÃO, ABRANGENDO DESDE BARTHOLOMEU DE GUSMÃO, MENCIONADOS IGUALMENTE OS FEITOS E TENTATIVAS DE JÚLIO CESAR, AUGUSTO SEVERO E JOSÉ DO PATROCÍNIO..."

"NO PEDESTAL, ... INSCRITOS E, BAIXO RELEVO, OS NOMES E DATAS DE FEITOS GLORIOSOS DA AVIAÇÃO, PRATICADOS POR AVIADORES BRASILEIROS, OU QUE, TENHAM CORRELAÇÃO COM A NOSSA HISTÓRIA, COMO SEJAM OS DO TENENTE POSSOLO, EDU CHAVES, ANESIA PINHEIRO MACHADO, PINTO MARTINS, COMANDANTE SACADURA CABRAL, ALMIRANTE GAGO COUTINHO, CAPITÃO ARACEMA, THEODORO FELS E WALTER HINTON.

1) MAQUETE DE GESSO REPRESENTANDO O CONJUNTO DO MONUMENTO

2) UM OU MAIS DETALHES DE ESCULTURA

3) UMA DESCRIÇÃO ESCRITA, CLARA E DETALHADORA DO PROJETO, ESPECIFICANDO-SE OS MATERIAIS QUE DEVERÃO SER EMPREGADOS PARA CONSTRUÇÃO DO MESMO

4) ORÇAMENTO DETALHADO DE FORMA QUE A COMISSÃO POSSA AVALIAR SE O PROJETO PODE SER EXECUTADO DENTRO DE VERBA ESTIPULADA.

CONCURSO ABERTO A ARTISTAS BRASILEIROS E ARTISTAS ESTRANGEIROS DOMICILIADOS NO BRASIL.

PRÊMIOS:

1º LUGAR: 5:000\$

2º LUGAR: 3:000\$

3º LUGAR: 2:000\$

1931 SEDE DO TÊNIS CLUBE PAULISTA / SÃO PAULO - SP

LOCAL

PRAÇA GUALACHOS ESQUINA COM RUA ITATINS

HIPÓLITO GUSTAVO PUJOL JUNIOR - ENG. ARQ.

PLÍNIO BOTELHO DO AMARAL - ENG. ARQ.

OSWALDO ARTHUR BRATKE - ENG. ARQ.

PROJETOS E EQUIPES PREMIADOS

PARTICIPARAM.

ALFEDO ERNESTO BUKER - ENG. ARQ.

DATA PROJETO PUJOL: 21 SETEMBRO 1931

DATA PROJETO AMARAL: NOVEMBRO 1931

BIBLIOGRAFIA

REVISTA POLYTECHNICA (102): 427-428 NOVEMBRO-DEZEMBRO 1931

1931 MONUMENTO COMEMORATIVO - REVOLUÇÃO OUTUBRO 1930

ORGANIZADOR DO CONCURSO

INSTITUTO PAULISTA DE ARQUITETOS

DO JÚRI NÃO PODERÃO SER SEUS PARENTES ATÉ O  
4º GRAU COLATERAL

ANOTAÇÕES

QUANTO AO CONCURSO PARA O MONUMENTO DA  
REVOLUÇÃO, FICOU RESOLVIDO QUE SE  
CONVOCASSE OS CONCORRENTES PARA UMA  
REUNIÃO A FIM DE ELEGEREM OS 4 MEMBROS DO  
JÚRI. POR PARTE DO INSTITUTO FOI ELEITO O  
ARQUITETO CARLOS EKMAN. AOS  
CONCORRENTES FOI LEMBRADO QUE OS MEMBROS

UMA CARTA DO SR. ANTÔNIO GARCIA MOYA  
PROTESTANDO CONTRA A RESOLUÇÃO DO JÚRI  
RELATIVO AO MONUMENTO REVOLUÇÃO 1930;  
QUANTO À ESTA CARTA FICOU RESOLVIDO QUE SE  
ARQUIVASSE, NÃO SE LEVANDO EM  
CONSIDERAÇÃO...

MAIS DE 40 INSCRITOS

BIBLIOGRAFIA

ARCHITECTURA E CONSTRUÇÕES (20): 30 MAIO 1931

INSTITUTO PAULISTA DE ARQUITETOS - PARTE OFICIAL

ARCHITECTURA E CONSTRUÇÕES 2 (24)- 18 DEZEMBRO 1931

INSTITUTO PAULISTA DE ARQUITETOS - LIVRO DE ATAS DAS SESSÕES

ATA DA SESSÃO 18 MARÇO 1932, PÁG. 25

1931 MONUMENTO SANTO ANTONIO DE PÁDUA - MATRIZ DO PARI /  
SÃO PAULO - SP

## ORGANIZADOR DO CONCURSO

INSTITUTO PAULISTA DE ARQUITETOS

## PROJETOS E EQUIPES PREMIADOS

1º PRÊMIO: FERNANDO FRICK - ESCULTOR

CONCORRENTE: FLÁVIO DE CARVALHO

## ANOTAÇÕES

ESTÁTUA DE SANTO ANTÔNIO DE PÁDUA,  
LEVANTADA À FRENTE DA MATRIZ DO PARI,  
COMEMORANDO O 7º CENTENÁRIO DE SUA MORTE,  
ESCULTOR FERNANDO FRICK PREMIADO EM 1º  
LUGAR NA CONCORRÊNCIA ABERTA PELO IPA EM  
MARÇO 1931 A PEDIDO DO VIGÁRIO DA PARÓQUIA  
FREI PAULO LUIG

## BIBLIOGRAFIA

ARCHITECTURA E CONSTRUÇÕES (20) 30 MAIO 1931

ARCHITECTURA E CONSTRUÇÕES (21) 27 JUNHO 1931

*INSTITUTO PAULISTA DE ARQUITETOS - PARTE OFICIAL*

ARCHITECTURA E CONSTRUÇÕES (24): 19 DEZEMBRO 1931

*ESTÁTUA DE SANTO ANTONIO*

ARCHITECTURA E CONSTRUÇÕES (22): 25 OUTUBRO 1931

DAHER LUIZ CARLOS

*FLÁVIO DE CARVALHO E ARQUITETURA E EXPRESSIONISMO*  
SP, PROJETO, 1982, PÁG 33

DAHER LUIZ CARLOS

*FLÁVIO DE CARVALHO E A VOLÚPIA DA FORMA*  
SP, K E MWM MOTORES, 1984, PÁGS. 174, 175, 208*COMEMORA-SE ESTE ANO O 7º CENTENÁRIO DA MORTE DE SANTO ANTONIO*

CORREIO DA TARDE, SP, 7 MAIO 1931

## 1931 VILA MARECHAL HERMES / RIO DE JANEIRO

(\*1):  
PLEITEOU JUNTO À PREFEITURA DO DISTRITO FEDERAL NOS  
TERRENOS PERTENCENTES À UNIÃO E À PREFEITURA...  
O INSTITUTO N. DA PROVIDÊNCIA, CUJO DIRETOR PEDE  
COLABORAÇÃO DO INSTITUTO DE ARQUITETOS NA

ORGANIZAÇÃO DE CONCURSOS PARA OS FUTUROS  
PLANOS DE PRÉDIOS PARA A VILA MARECHAL  
HERMES E POSSÍVEL MODIFICAÇÃO EM SEU PLANO  
GERAL DE URBANIZAÇÃO.

**BIBLIOGRAFIA:**

*LIVRO I ASSEMBLÉIAS GERAIS E ATAS*

INSTITUTO CENTRAL DE ARQUITETOS (\*1 12 AGOSTO 1924 A 23 MAIO 1934

ATA DA ASSEMBLÉIA GERAL 12 AGOSTO 1931 PÁG. 79



## 1932 ABRIGO PARA ESPERA DE BONDES / LARGOS: SÃO BENTO E SÃO FRANCISCO - SÃO PAULO

ENTIDADE PROMOTORA  
PREFEITURA MUNICIPAL DE SÃO PAULO

CARLOS EKMAN INDICADO PELOS  
CONCORRENTES

TIPO DE CONCURSO  
PÚBLICO NACIONAL

### PROJETOS E EQUIPES PREMIADOS

ORGANIZADOR DO CONCURSO  
INSTITUTO PAULISTA DE ARQUITETOS

1º PRÊMIO  
MOYA & MALFATTI, FIRMA CONSTRUTORA  
(ANTONIO GARCIA MOYA ARQUITETO,  
GUILHERME MALFATTI ARQ.)

DATA EDITAL  
3 SETEMBRO 1931 DIÁRIO OFICIAL DA PREFEITURA

OUTROS CONCORRENTES  
RAPHAEL BORGES DUTRA (RJ)

DATA ENTREGA ANTEPROJETOS  
30 SETEMBRO 1931

### ANOTAÇÕES

ADIAMENTOS  
7 FEVEREIRO 1932

COMISSÃO REDATORA DO EDITAL DO  
CONCURSO POR INDICAÇÃO DO PRESIDENTE  
DO IPA:  
ARTHUR SABOYA ENGENHEIRO CIVIL  
BENTO CAMARGO FILHO ARQUITETO  
RAUL BARRETO ARQUITETO

INÍCIO / FIM TRABALHO JÚRI  
17 FEVEREIRO 1932

COMISSÃO ORGANIZADORA DO CONCURSO:  
ARTHUR SABOYA  
BENTO CAMARGO FILHO  
RAUL DE MATTOS BARRETO

VALOR DA OBRA  
200:000\$000

NÚMERO ANTEPROJETOS ENTREGUES  
2

ENTREGA DOS PROJETOS NO IPA

PROGRAMA  
DESENHOS:  
FACHADA SOBRE A RUA LÍBERO BADARÓ  
FACHADA SOBRE O PARQUE ANHANGABAÚ  
PLANTA COM TODAS AS DIMENSÕES E QUOTAS  
CORTE TRANSVERSAL  
CORTE LONGITUDINAL  
PERSPECTIVA EM FOLHA DE PAPEL DE 1,00 X 0,60 M

ESCOLHA DO MATERIAL: O ARQUITETO  
PODERÁ TAMBÉM ESCOLHER DE LIVRE  
VONTADE, O MATERIAL QUE MELHOR LHE  
PARECER PARA O PROJETO, PODENDO SER O  
ABRIGO DE FERRO COMO DE ALVENARIA, OU  
DE FERRO E ALVENARIA COMBINADOS

JÚRI  
HENRIQUE JORGE GUEDES ENGENHEIRO CIVIL  
PREFEITO MUNICIPAL DA CIDADE DE SÃO PAULO

PRÊMIOS-  
1º PRÊMIO: RS 1.000\$000  
2º PRÊMIO: RS 500\$000  
3º PRÊMIO: RS 300\$000

BRUNO SIMÕES MAGRO ARQUITETO  
PRESIDENTE DO INSTITUTO PAULISTA DE  
ARQUITETOS

PROCEDER-SE-Á UMA EXPOSIÇÃO PÚBLICA DE  
TODOS OS PROJETOS APRESENTADOS.

**BIBLIOGRAFIA**

*CONCURSO DE PROJETOS PARA A CONSTRUÇÃO DE UM ABRIGO PARA A ESPERA, NA RUA LIBERO BADARÓ*  
ARCHITECTURA E CONSTRUÇÕES (21): 36 JUNHO 1931

*IPA - PARTE OFICIAL/CONCURSOS PÚBLICOS*  
ARCHITECTURA E CONSTRUÇÕES 2 (22) 24 OUTUBRO 1931

*INSTITUTO PAULISTA DE ARQUITETOS - LIVRO DE ATAS DAS SESSÕES*  
ATA DA SESSÃO 18 MAIO 1931, PÁG. 40  
ATA DA SESSÃO 17 NOVEMBRO 1931, PAG 16 VERSO  
ATA DA SESSÃO 27 FEVEREIRO 1931, PÁG. 24 VERSO

*IPA - PARTE OFICIAL*  
ARCHITECTURA E CONSTRUÇÕES 2 (24): 18 DEZEMBRO 1931

*CONCURSO PARA A APRESENTAÇÃO DE PROJETOS PARA A CONSTRUÇÃO DE UM ABRIGO DESTINADO A ESPERA DE  
BONDES NA RUA LIBERO BADARÓ, EM SÃO PAULO*  
ARCHITECTURA E CONSTRUÇÕES 3 (2): 7-13 FEVEREIRO 1932

**OS ABRIGOS**  
ARQUITETURA E URBANISMO, RJ, JANEIRO-FEVEREIRO 1938, PÁG. 52

## 1933 CINE IPANEMA / RIO DE JANEIRO – RJ

## ENTIDADE PROMOTORA

COMPANHIA BRASILEIRA DE CINEMAS

## LOCAL

PRAÇA GENERAL OSÓRIO, IPANEMA

## TIPO DE CONCURSO

PRIVADO

## ÁREA DO TERRENO

27,30 X 50,00 M

## ORGANIZADOR DO CONCURSO

ADHEMAR LEITE RIBEIRO - GERENTE DA COMPANHIA  
BRASILEIRA DE CINEMAS

## PROJETOS E EQUIPES PREMIADOS

1º PRÊMIO: RAPHAEL GALVÃO

## BIBLIOGRAFIA

BRUAND, YVES SERVICE DE REPRODUCTION DES THESES,  
*L'ARCHITECTURE CONTEMPORAINE AU BRÉSIL*  
UNIVERSITÉ DE LILLE III, 1973, PÁGS. 233-234BRUAND, YVES SP, EDITORA PERSPECTIVA, 1981, PÁG. 77  
*ARQUITETURA CONTEMPORÂNEA NO BRASIL*

REVISTA DE ARQUITETURA, RJ 2(19): 22

REVISTA DE ARQUITETURA, RJ (5): CAPA SETEMBRO 1934

REVISTA DA DIRETORIA DE ENGENHARIA, RJ 2(7): 3-6 NOVEMBRO 1936

ARQUITETURA E URBANISMO 1(3): 140-144 SETEMBRO 1936

## 1933 CINE TEATRO COPACABANA / RIO DE JANEIRO – RJ

## ANOTAÇÕES

“PARA QUE ABRIR CONCORRÊNCIA?  
...A CONCORRÊNCIA PARA PROJETOS QUE DEVERIA  
SER UM MEIO DE SE OBTER EM MELHORES  
CONDIÇÕES TEM, ENTRE NÓS, UMA REALIDADE  
MUITO DIVERSA. AS EXIGÊNCIAS DE UM AUTOR DE  
UM EDITAL, QUASE SEMPRE LEIGO NO ASSUNTO E UM  
PRÊMIO QUE NÃO ATINGE AO VALOR DE UM PROJETO  
ENCOMENDADO, SÓ PODERIAM RESULTAR EM UM  
FRACASSO COMPLETO, COMO PRESENCIAMOS

DIARIAMENTE. UMA DAS ULTIMAS  
CONCORRENCIAIS AQUI REALIZADAS, FOI A  
QUE SE DESTINAVA A UM CINE-TEATRO EM  
COPACABANA. ENTRE OS PROJETOS  
APRESENTADOS NOTAVA-SE, NA SUA  
MAIORIA, A PREOCUPAÇÃO ÚNICA DE  
IMPRESSIONAR A COMISSÃO JULGADORA COM  
AS CORES MAIS ESPALHAFATOSAS E A  
HABILIDADE DE DESENHAR QUE COMPLICA AS  
FACHADAS EVITANDO A EXPANSÃO FRANCA  
DE SUAS VERDADEIRAS FORMAS.”

## BIBLIOGRAFIA

- PARA QUE ABRIR CONCORRÊNCIA?  
J.L. BASE, RJ 1(3) 70-71 OUTUBRO 1933
- REVISTA DE ARQUITETURA. RJ 1(4). 33 AGOSTO 1934

1933 COLÔNIA ESCOLAR - DEPARTAMENTO DE EDUCAÇÃO / SP

ORGANIZADOR DO CONCURSO  
DEPARTAMENTO DE EDUCAÇÃO

PROJETOS E EQUIPES PREMIADOS

1º PRÊMIO:  
2º PRÊMIO: FLÁVIO BAPTISTA DA COSTA  
LUIZ XAVIER DA COSTA  
ENGENHEIROS ARQUITETOS

**BIBLIOGRAFIA**

REVISTA POLYTECHINICA, SP (110): 144-145 JULHO-AGOSTO 1933



## 1933 EDIFÍCIO PARA A FORÇA PÚBLICA EM SÃO PAULO / SP

## ANOTAÇÕES

"HÁ POUCOS MESES REALIZOU-SE EM SÃO PAULO UMA CONCORRÊNCIA SOB A ORIENTAÇÃO DE BRIOSOS OFICIAIS DA FORÇA PÚBLICA DAQUELE ESTADO. DE SEU EDITAL REPRODUZIMOS OS SEGUINTE ARTIGOS MUITO INTERESSANTES:  
ART. IXº. TODOS OS ANTE-PROJETOS APRESENTADOS, MESMO OS NÃO PREMIADOS NÃO SERÃO DEVOLVIDOS, E CONSTITUIRÃO PROPRIEDADE DA FORÇA PÚBLICA QUE PODERÃO UTILIZÁ-LOS COMO JULGAR CONVENIENTE  
ART. Xº. A COMISSÃO JULGADORA PODERÁ REJEITAR TODOS OS PROJETOS APRESENTADOS DESDE QUE NENHUM DELES SATISFAÇA CABALMENTE ÀS

EXIGÊNCIAS ESTABELECIDAS. ESTA CONCORRÊNCIA ESTABELECE O ORÇAMENTO MÁXIMO DE 500 CONTOS PARA A FUTURA CONSTRUÇÃO CUJA ÁREA EXIGIDA, CALCULADA A PREÇO COMUM POR METRO QUADRADO, ULTRAPASSAVA A MIL CONTOS, O PRÊMIO ESTABELECIDO ERA O DE 2 CONTOS DE RÉIS. (1)  
EM TAL SORTE DE CONCORRÊNCIA SÓ TOMAM PARTE ARQUITETOS FRACASSADOS OU AQUELES QUE JOGAM APENAS COM UM NOME MAIS OU MENOS CONHECIDO E NÃO DÃO O MENOR INTERESSE AO TRABALHO."

## BIBLIOGRAFIA

PARA QUE ABRIR CONCORRÊNCIA? J.L. BASE, RJ 1(3): 70-71

1933 FACHADA DA ASSOCIAÇÃO COMERCIAL

**ANOTAÇÕES**

DO EXPEDIENTE CONSTOU: A) OFÍCIO DO SINDICATO DE BELAS ARTES APOIANDO A ATITUDE ASSUMIDA PUBLICAMENTE PELO INSTITUTO, EM RESPEITO AO "CONCURSO DE FACHADA" ABERTO PELA

ASSOCIAÇÃO COMERCIAL;... C) OFÍCIO DA ASSOCIAÇÃO COMERCIAL PARTICIPANDO TER ABERTO UM CONCURSO, ENTRE ARQUITETOS, PARA O PROJETO DE FACHADA DO EDIFÍCIO DE SUA SEDE;

**BIBLIOGRAFIA**

INSTITUTO CENTRAL DE ARQUITETOS LIVRO I ASSEMBLÉIAS GERAIS E ATAS 12 AGOSTO 1924 A 23 MAIO 1934  
ATA DA ASSEMBLÉIA GERAL 28 JULHO 1933, PÁG. 94

1933 SEDE DA PREFEITURA DE BELO HORIZONTE / MG

**ANOTAÇÕES**

... DO EXPEDIENTE CONSTOU: B) OFÍCIO DA  
PREFEITURA DE BELO HORIZONTE, CONVIDANDO O

PRESIDENTE DO INSTITUTO PARA TOMAR  
PARTE NO JULGAMENTO DE UM CONCURSO  
PARA O PROJETO DE SUA SEDE;

**BIBLIOGRAFIA**

INSTITUTO CENTRAL DE ARQUITETOS / MG LIVRO I ASSEMBLÉIAS GERAIS E  
ATAS 12 AGOSTO 1924 A 23 MAIO 1934  
ATA DA ASSEMBLÉIA GERAL 28 JULHO 1933, PÁG. 94

## 1934 SEDE DO CLUBE DE ENGENHARIA / RIO DE JANEIRO – RJ

ENTIDADE PROMOTORA  
CLUBE DE ENGENHARIA

CADA ARQUITETO CONVIDADO RECEBEU UMA INDENIZAÇÃO DE 4 CONTOS DE RÉIS, ALÉM DO TÍTULO DE SÓCIO REMIDO

TIPO DE CONCURSO  
PRIVADO

AO CLASSIFICADO EM 1º LUGAR: A CONFEÇÃO DO PROJETO DEFINITIVO E A DIREÇÃO TÉCNICO-ARTÍSTICA DA OBRA. POR ESTE SERVIÇO O CLUBE PAGARIA 4% SOBRE A DESPESA.

LOCAL  
AVENIDA RIO BRANCO

PROGRAMA  
EDIFÍCIO COM 25 PAVIMENTOS: ALGUNS PARA A SEDE DO CLUBE DE ENGENHARIA E OS DEMAIS PARA ESCRITÓRIOS

AO TERMINAR ESTE CAPÍTULO DEVE-SE MENCIONAR DE UM MODO ESPECIAL O CONCURSO ABERTO PELO CLUBE DE ENGENHARIA PARA O PROJETO DE SUA NOVA SEDE. AS NORMAS ADOTADAS NÃO FORAM EXATAMENTE AS CONSTANTES DO NOSSO REGULAMENTO; TODAVIA, NÃO HÁ PORQUE CRITICA-LAS. E O IMPORTANTE, O QUE MARCA UM GRANDE PROGRESSO, CONSEQÜÊNCIA DO TRABALHO LENTO, MAS CONSTANTE. DESTE INSTITUTO, É O FATO DE UMA PRESTIGIOSA SOCIEDADE DE ENGENHEIROS TER CONVIDADO UNICAMENTE A ARQUITETOS PARA CONCORRENTES. O CLUBE PRESTOU, ASSIM, INESTIMÁVEL SERVIÇO A UMA CLASSE AINDA MAL CONHECIDA EM NOSSO MEIO INDÍGENA. SI MUITO TEMOS QUE LOUVAR E AGRADECER O CLUBE DE ENGENHARIA, O MESMO NÃO PODEMOS FAZER QUANTO AO...

JÚRI  
WILLIAM PRESTON  
ARQUITETO INDICADO PELO  
INSTITUTO DE ARQUITETOS DO BRASIL.

## PROJETOS E EQUIPES PREMIADOS

1º PRÊMIO  
ANGELO BRUHNS

OUTROS CONCORRENTES:  
CARLOS LEÃO  
ENEAS SILVA  
WLADIMIR ALVES DE SOUZA

## ANOTAÇÕES

## BIBLIOGRAFIA

*CEM ANOS DE HISTÓRIA*

REVISTA DO CLUBE DE ENGENHARIO, EDIÇÃO ESPECIAL N.º 423 FEVEREIRO 1981

ARQUITETURA E URBANISMO, RJ MAIO-JUNHO 1936 PÁG. 47

ARQUITETURA E URBANISMO, RJ JULHO-AGOSTO 1936 PÁGS. 32-34

ARQUITETURA E URBANISMO, RJ SETEMBRO-OUTUBRO 1936 PÁGS. 172-173

REVISTA DE ARQUITETURA, RJ 3(25):10, CAPA AGOSTO 1936

1934 HOSPITAL DE TRAUMATOLOGIA - CIA. DE SEGUROS /  
RIO DE JANEIRO - RJ

**PROJETOS E EQUIPES PREMIADOS**

1º PRÊMIO: FLÁVIO AMILCAR REGIS

**BIBLIOGRAFIA**

AYALA, WALMIR

*DICIONÁRIO BRASILEIRO DE ARQUITETURA*. BRASÍLIA, MEC-INL, 1977 4 VOLUMES 4º VOLUME, PÁG. 30 VERBETE:

REGIS, FLÁVIO AMILCAR



## 1934 PAÇO MUNICIPAL DA CIDADE DE SANTOS / SP

## LOCAL

QUARTEIRÃO COMPREENDIDO ENTRE AS RUAS  
GENERAL CÂMARA, AUGUSTO SEVERO, CIDADE DE  
TOLEDO E D. PEDRO II

## NÚMERO ANTEPROJETOS ENTREGUES

9 (NOVE)

## PROGRAMA

## TÉRREO

HALL - PORTARIA, PROTOCOLO, INFORMAÇÕES,  
EXPEDIENTE, ELEVADORES, BIBLIOTECA

## 1º ANDAR

CÂMARA MUNICIPAL, GABINETE DO PREFEITO,  
SALÃO DE HONRA

## 2º E 3º ANDAR:

DEPARTAMENTO DE SERVIÇOS PÚBLICOS,  
DIRETORIA DE OBRAS PÚBLICAS, PROCURADORIA  
JUDICIAL, SECRETARIA

## 4º ANDAR: ?

## 5º ANDAR

ACRÉSCIMO DAS REPARTIÇÕES MUNICIPAIS

## 6º ANDAR

RESTAURANTE, ZELADOR, CASA DE MÁQUINAS

## PROJETOS E EQUIPES PREMIADOS

PRÊMIO: PLÍNIO BOTELHO DO AMARAL

## ANOTAÇÕES

EM 1934 PELO ATO N.º 158 FOI A PREFEITURA  
MUNICIPAL AUTORIZADA A DISPENDER

## BIBLIOGRAFIA

*PAÇO MUNICIPAL DA CIDADE DE SANTOS*

REVISTA DE ENGENHARIA MACKENZIE, SP, 24(7): DEZEMBRO 1939

*PAÇO MUNICIPAL DE SANTOS*

ACRÓPOLE, DEZEMBRO 1939 - JANEIRO 1940, PÁGS. 1-18

4.000.000\$000 NA CONSTRUÇÃO DO NOVO PAÇO  
MUNICIPAL

A COMISSÃO JULGADORA FOI DO PARECER  
QUE NENHUM DOS PROJETOS SATISFAZIA  
PLENAMENTE E POR ISSO RESOLVEU NÃO  
CLASSIFICAR OS CONCORRENTES E  
ACONSELHAR A PREFEITURA A DISTRIBUIR  
"PRO LABORE" A IMPORTÂNCIA DE 3.000\$000 A  
CADA UM DOS 3 ARQUITETOS POR ELA  
INDICADOS E 2.000\$000 AO MESMO TÍTULO, A  
OUTROS DOIS

...

E ASSIM FICOU O CASO ESTAGNADO ATÉ QUE  
EM 1936 O PREFEITO ENCARREGOU DA  
CONFECÇÃO DO PROJETO DEFINITIVO, DE  
ACORDO COM AS DIRETRIZES ADOTADAS, O  
ARQUITETO PLÍNIO BOTELHO DO AMARAL,  
AUTOR DE UM DOS 3 ANTE-PROJETOS  
CONTEMPLADOS COM O PRÊMIO DE 3.000\$000,  
QUE RECUSARA, RETIRANDO O SEU  
TRABALHO.

...

O NOVO PROJETO OBEDECEU EM LINHAS  
GERAIS, AO CRITÉRIO ADOTADO PARA O  
ANTE-PROJETO APRESENTADO AO CONCURSO

...

FIRMA CONSTRUTORA:  
SOCIEDADE TECHNICA E COMERCIAL  
ANHANGUERA LTDA.  
ENGENHEIRO RESPONSÁVEL: ANTÔNIO  
BAYMA

FACHADA PRINCIPAL VOLTADA PARA A  
PRAÇA MAUÁ  
CADA PAVIMENTO: 1.800 M<sup>2</sup>  
ESTILO CLÁSSICO MODERNIZADO

1934 EDIFÍCIOS PÚBLICOS EM ILHÉUS / ILHÉUS – BA

ÁREA DO TERRENO  
135,00 X 60,00 M

VALOR DA OBRA  
400.000\$000

PROJETOS E EQUIPES PREMIADOS

1º LUGAR  
ALEXANDRE ALTERG  
LELIO LANDACCI ARQUITETO-ESCUPTOR

PREFEITO: EUSÍNIO LAVIGNE

BIBLIOGRAFIA

*CONCURSO PARA EDIFÍCIOS PÚBLICOS EM ILHÉUS: GINÁSIO E ESTÁDIO*  
REVISTA DA DIRETORIA DE ENGENHARIA 2(10): 6-9 MAIO 1934

1934 SEDE DA ASSOCIAÇÃO COMERCIAL DE PORTO ALEGRE / RS

PROJETOS E EQUIPES PREMIADOS

1º LUGAR  
AZEVEDO MOURA & GERTUM  
FERNANDO CORONA

BIBLIOGRAFIA

ARQUITETURA E CONSTRUÇÕES (20) MAIO 1931

INSTITUTO DE ARQUITETOS DO BRASIL. BOLETIM N.º 4 NOTA N.º 6  
ARQUITETURA E URBANISMO, RJ NOVEMBRO - DEZEMBRO 1936, PÁG. 224

INSTITUTO DE ARQUITETOS DO BRASIL. BOLETIM N.º 5  
ARQUITETURA E URBANISMO, RJ JANEIRO-FEVEREIRO 1937, PÁG. 42

CAVALCANTE CARLOS

*DICIONÁRIO BRASILEIRO DOS ARTISTAS PLÁSTICOS* BRASÍLIA, MEC-INL, 1973, 4 VOLUMES VOLUME 1, PÁG. 448,  
VERBETE: CORONA, FERNANDO.

**1934 CASA PARA “WEEK-END” – 1º CONCURSO DA “REVISTA DE ARQUITETURA” / RIO DE JANEIRO – RJ**

ENTIDADE PROMOTORA  
REVISTA DE ARQUITETURA

JÚRI  
ARQUITETOS DE RECONHECIDA IDONEIDADE

TIPO DE CONCURSO  
PÚBLICO

ANOTAÇÕES

DATA ENTREGA ANTEPROJETOS  
10 DEZEMBRO 1934

(\*1):

ÁREA DO TERRENO  
SEM DIMENSÕES, À BORDA DE UM LAGO OU PRAIA

- L'ARCHITECTURE D'AUJOURD'HUI LANÇA MAIS OU MENOS NESTA ÉPOCA, ENTRE ARQUITETOS FRANCESES, UM CONCURSO IDÊNTICO

VALOR TOTAL PREMIAÇÕES  
5: 715\$000

- DESENHOS A NANQUIM; UMA SÓ PRANCHA:  
2 FACHADAS  
1 CORTE  
1 PERSPECTIVA  
PLANTAS CORTADAS

VALOR DA OBRA  
ATÉ 25 CONTOS DE RÉIS

- PRÊMIOS:  
SERÃO DISTRIBUÍDOS AO 1º, 2º E 3º COLOCADOS, EM PUBLICIDADE, O VALOR 5:715\$000 (CINCO CONTOS E SETECENTOS E QUINZE RÉIS)

PROGRAMA  
CASA PARA CASAL, 3 CRIANÇAS, 2 HÓSPEDES  
SALA  
QUARTO  
GARAGEM PARA 1 AUTOMÓVEL  
GARAGEM PARA 1 BARCO  
SERVIÇOS

- EXPOSIÇÃO DOS TRABALHOS:  
EM “SALON” ORGANIZADO PELA REVISTA

**BIBLIOGRAFIA:**

REVISTA DE ARQUITETURA, RJ (6): 18 OUTUBRO 1934

**1932 CIDADE OPERÁRIA MONLEVADE – CIA. SIDERÚRGICA  
BELGO-MINEIRA / MG**

ENTIDADE PROMOTORA  
COMPANHIA SIDERÚRGICA BELGO-MINEIRA

BORGES DA COSTA – CIRURGIÃO E HIGIENISTA  
DIRETOS DO INSTITUTO O  
RÁDIO DE MINAS GERAIS

TIPO DE CONCURSO  
PRIVADO

LEOPOLDO BOUVIER – ARQUITETO BELGA

NÚMERO DE PROJETOS INSCRITOS  
13 ARQUITETOS CONVIDADOS

**PROJETOS E EQUIPES PREMIADOS**

PROGRAMA  
VII.A PARA 500 RESIDÊNCIAS

1º PRÊMIO:  
LINCOLN CONTINENTINO  
ALBERTO PIRES  
NELSON CESAR PEREIRA

JÚRI  
CAETANO LOPES – ENGENHEIRO  
(EX-DIRETOR DA E.F.C.B. E  
REDE MINEIRA DE VIAÇÃO)

OUTROS CONCORRENTES:  
LÚCIO COSTA  
ANGELO A. MURGEL  
SÍLVIO ALDIGHIERI

**BIBLIOGRAFIA**

*ANTE-PROJETO PARA A VILA MONLEVADE ARQUITETO LÚCIO COSTA*  
REVISTA DA DIRETORIA DE ENGENHARIA 3(3): 114-128, MAIO 1936

COSTA LÚCIO.  
*SOBRE ARQUITETURA PORTO ALEGRE CEUA-UFRGS, 1962 PÁGS. 42-55*

ARQUITETO ANGELO A. MURGEL  
*PROJETO DA CIDADE OPERÁRIA DE MONLEVADE*  
PLANO DE URBANIZAÇÃO DA CIDADE OPERÁRIA DE MONLEVADE ARQUITETO LINCOLN CONTINENTINO  
REVISTA DA DIRETORIA DE ENGENHARIA 3(5): 270-287, SETEMBRO 1936

*A VILA OPERÁRIA DE MENLEVADE*  
REVISTA DE ARQUITETURA ENGENHEIRO SÍLVIO ALDIGHIERI, RJ 9(58): 14-18, NOVEMBRO-DEZEMBRO 1943

ANTE-PROJETO 1(5), 15 NOVEMBRO 1945



## 1935 EDIFÍCIO DO MINISTÉRIO DA EDUCAÇÃO E SAÚDE PÚBLICA / RIO DE JANEIRO - RJ

ENTIDADE PROMOTORA  
MINISTÉRIO DA EDUCAÇÃO E SAÚDE PÚBLICA

TIPO DE CONCURSO  
PÚBLICO NACIONAL EM 2 ETAPAS

DATA EDITAL  
DIÁRIO OFICIAL 23 ABRIL 1935

DATA ENTREGA ANTEPROJETOS  
31.05.1935 (1ª FASE) 12.12.1935 (2ª FASE)

ÁREA DO TERRENO  
RETTANGULAR 91,60 X 69,00 M

VALOR TOTAL PREMIAÇÕES  
78.000\$000

VALOR DA OBRA  
7.000.000\$000 - 500\$00 O M<sup>2</sup> DE PISO

INAUGURAÇÃO OBRA  
OUTUBRO 1945

JÚRI

GUSTAVO CAPANEMA  
MINISTRO DA EDUCAÇÃO E SAÚDE PÚBLICA,  
PRESIDENTE DO JÚRI

NATAL PALADINI  
REPRESENTANTE DA ESCOLA POLITÉCNICA DO  
RIO

SALVADOR DUQUE ESTRADA  
REPRESENTANTE DO INSTITUTO CENTRAL DE  
ARQUITETOS

ADOLFO MORALES DE LOS RIOS FILHO  
REPRESENTANTE DA UNIVERSIDADE FEDERAL  
ESCOLA NACIONAL DE BELAS ARTES

EDUARDO DUARTE DE SOUZA AGUIAR  
SUPERINTENDENTE DE OBRAS E TRANSPORTES DO  
MINISTÉRIO:  
ASSISTENTE DO MINISTRO CAPANEMA

### PROJETOS E EQUIPES PREMIADOS

1ª FASE: FINALISTAS  
PSEUDÔNIMO PAX

EQUIPE ARQUIMEDES MEMÓRIA

PSEUDÔNIMO MINERVA  
EQUIPE MARIO FERTIN, RAFAEL GALVÃO

PSEUDÔNIMO ALFA  
EQUIPE GERSON PINHEIRO

2ª FASE:

1º PRÊMIO: 40.000\$000 - PAX  
ARQUIMEDES MEMÓRIA

2º PRÊMIO: 20.000\$000 - MINERVA  
MARIO FERTIN, RAFAEL GALVÃO

3º PRÊMIO: 6.000\$000 - ALFA  
GERSON PINHEIRO

### ANOTAÇÕES

DO EDITAL:  
PODERÃO CONCORRER INDIVIDUALMENTE,  
TODOS OS ARQUITETOS LEGALMENTE  
HABILITADOS

NA 1ª PROVA DEVERÁ SER APRESENTADO:  
- PLANTAS DE CADA PAVIMENTO E DA  
COBERTURA  
- DESENHO DA FACHADA PRINCIPAL  
- UMA PERSPECTIVA DE ÂNGULO  
- UM CORTE

DESENHOS EXIGIDOS PARA A PROVA FINAL:  
- PLANTAS DE CADA PAVIMENTO E  
COBERTURA  
- CORTE LONGITUDINAL E TRANSVERSAL  
- FACHADAS EXTERIORES E INTERIORES  
- DESENHO DO "HALL" E ESCADARIA  
PRINCIPAL  
- PERSPECTIVA DO ÂNGULO, COM O  
HORIZONTE A 2 METROS DE ALTURA E A  
DISTÂNCIA MÍNIMA SUFICIENTE PARA EVITAR  
DEFORMAÇÕES EXAGERADAS  
- ESCALA DAS PLANTAS, CORTES E FACHADAS  
PARA A 1ª PROVA É DE 1:200 E PARA A 2ª PROVA  
É 1:100 NAS PLANTAS E 1:50 NAS ELEVAÇÕES

NÃO SERÃO ADMITIDOS OUTROS DESENHOS,  
DOCUMENTOS OU MODELOS

PROIBIDAS VARIANTES, MAS PERMITIDO A APRESENTAÇÃO DE MAIS DE UM PROJETO

OS DESENHOS SERÃO APRESENTADOS EM PAPEL COLADO SOBRE CAIXILHOS LEVES DE MADEIRA OU PREGADOS SOBRE PAPELÃO COM ENQUADRAMENTO DE PAPEL GROSSO COLORIDO

O CONCORRENTE CLASSIFICADO EM 1º LUGAR, NA PROVA FINAL RECEBERÁ 40.000\$000 E O CLASSIFICADO EM 2º LUGAR RECEBERÁ O PRÊMIO DE 20.000\$000. OS OUTROS 3 CANDIDATOS, ADMITIDOS A CONCORRER NA 2ª PROVA, RECEBERÃO CADA UM O PRÊMIO DE 6.000\$000. ESTES PRÊMIOS SERÃO PAGOS IMEDIATAMENTE DEPOIS DO JULGAMENTO.

#### BIBLIOGRAFIA

*EDITAL DE CONCORRÊNCIA PÚBLICA PARA O CONCURSO DE PROJETOS DO EDIFÍCIO DO MINISTÉRIO DA EDUCAÇÃO E SAÚDE PÚBLICA*  
DIÁRIO OFICIAL DA UNIÃO, 23 ABRIL 1935, PÁGS. 8028-8029

HARRIS, ELIZABETH DAVIS  
*LE CORBUSIER AND THE HEADQUARTERS OS THE BRAZILLIAN MINISTRY OF EDUCATION AND HEALTH 1936-1945*  
UNIVERSIDADE DE CHICAGO, ILLINOIS, DISSERTAÇÃO PARA OBTENÇÃO DO TÍTULO DE DOUTOR EM FILOSOFIA NO DEPARTAMENTO DE ARTES, 1984

LE CORBUSIER  
*OEUVRE COMPLETE 1934-1938* ZURICH  
EDITIONS GIRSBERGER, SIXIÈME EDITION, 1971, PÁGS. 80-90

COSTA LUCIO  
*LUCIO COSTA: SOBRE ARQUITETURA*  
PORTO ALEGRE. CEUA-UFRGS, 1962, PÁGS. 56-62, 118, 124, 193-197, 232, 257, 308, 357-352

PAPADAKI, STAMO  
*THE WORK OF OSCAR NIEMEYER* NEW YORK  
REINHOLD, 2ª EDIÇÃO, 1951, PÁGS. 48-61

BAUTEN UND PROJEKTE  
*AFFONSO EDUARDO REIDY*  
STUTTGART, VERLAG GERD HATJL, 1960, PÁGS. 14-19

REIDY, AFFONSO EDUARDO  
*CATALOGO DA EXPOSIÇÃO NO SOLAR GRANDJEAN DE MONTIGNY*  
RJ, PUC-RJ, 1985, PÁGS. 19, 46-50

BRUAND, YVES  
*ARQUITETURA CONTEMPORÂNEA NO BRASIL.*  
SP, PERSPECTIVA, 1981, PÁGS. 81-93

SCHWARTZMAN, SIMON E OUTROS  
*TEMPOS DE CAPANEMA*  
RIO DE JANEIRO: PAZ E TERRA; SÃO PAULO: EDUSP, 1984, PÁGS. 13-15, 94-96, 102, 355, 359

VASCONCELLOS, AUGUSTO CARLOS DE  
*O CONCRETO NO BRASIL - VOL. I* SP, CAMARGO CORREA, 1985, PÁG. 29

MARIO PEDROSA

*DOS MURAI DE PORTINARI AOS ESPAÇOS DE BRASÍLIA*  
SP, PERSPECTIVA, 1981, PÁGS. 4, 15-16, 257, 259, 325-327

*O NOVO EDIFÍCIO DO MINISTÉRIO DA EDUCAÇÃO*  
REVISTA DE ARQUITETURA 1(11):2-3 ABRIL 1935

*O EDIFÍCIO DO MINISTÉRIO DA EDUCAÇÃO*  
A CASA 13(132): MAIO 1935

*MINISTÉRIO DA EDUCAÇÃO E SAÚDE PÚBLICA*  
REVISTA DE ARQUITETURA 2(16): 10 SETEMBRO 1935

CONCURSO DE ANTE-PROJETOS PARA O MINISTÉRIO DA EDUCAÇÃO E SAÚDE PÚBLICA  
REVISTA DA DIRETORIA DE ENGENHARIA DA PREFEITURA DO DISTRITO FEDERAL (18): 510-519 SETEMBRO 1935

ARQUITETURA E URBANISMO SETEMBRO-OUTUBRO 1938, PÁGS. 232-234

ARQUITETURA E URBANISMO (4): JULHO-AGOSTO 1939

ARCHITECTURAL FORUM, FEVEREIRO 1943, PÁGS. 37-44

JOURNAL OF THE ROYAL INSTITUTE OF BRITISH ARCHITECTURE MAY 1943, PÁGS. 155-157

ARCHITECTURAL REVIEW, LONDON 95(569)- 75-77 MARÇO 1944

L'ARCHITECTURE D'AUJOURD'HUI (13-14) 13 SETEMBRO 1947

*BENS MÓVEIS E IMÓVEIS INSCRITOS NOS LIVROS DE TOMBO DO PHAN*  
BRASÍLIA, SPHAN, 1982, PÁG. 151

1936 HOSPITAL DE ACIDENTES NO TRABALHO - ANDARAÍ /  
RIO DE JANEIRO - RJ

## ENTIDADE PROMOTORA

SUL AMÉRICA TERRESTRES,  
MARÍTIMOS E ACIDENTES

COMPETIDORES, PARA DESACREDITAR ESSE  
MEIO DE SELEÇÃO DAS CAPACIDADES E A  
CLASSE EM GERAL.

## PROJETOS E EQUIPES PREMIADOS

## 1º PRÊMIO

PSEUDÔNIMO VEA

## 2º PRÊMIO

PSEUDÔNIMO BOA FÉ  
FERRUCIO BRASINI ENGENHEIRO

INFELIZMENTE A INCOMPREENSÃO DO PAPEL  
E DAS RESPONSABILIDADES DO ARQUITETO  
POR PARTE DAS AUTORIDADES, TEM  
TORNADO, MUITA VEZ, APARENTEMENTE  
INEFICIENTE A NOSSA INTERVENÇÃO  
SISTEMÁTICA. DIZ-SE APARENTEMENTE,  
PORQUE SI O OBJETIVO IMEDIATO NÃO É  
SEMPRE ALCANÇADO, TODAVIA O  
ENSINAMENTO INSISTENTE NÃO DEIXARÁ DE  
MEDRAR, COMO SE VAI OBSERVANDO.

## ANOTAÇÕES

CONCURSOS PÚBLICOS - COMO É SABIDO, TEMOS  
TRABALHADO SEM CESSAR PARA QUE OS  
PROJETOS DOS EDIFÍCIOS PÚBLICOS SEJAM  
ESCOLHIDOS MEDIANTE CONCURSO ENTRE  
ARQUITETOS AS DIFICULDADES A VENCER SÃO  
CONSIDERÁVEIS, PORQUE NÃO BASTA QUE SE  
FAÇA O CONCURSO; É PRECISO QUE ELE SE  
PROCESSE DE ACORDO COM CERTAS NORMAS, DE  
MODO A TORNA-LO ATRAENTE PARA OS  
ARQUITETOS DE VALOR. DO CONTRÁRIO ELE  
SERÁ CONTRAPRODUENTE, OU MELHOR AINDA,  
SERVIRÁ. PELA AUSÊNCIA DE BONS

NESSA ALTURA, O SR. PRESIDENTE ENUMERA  
OS CONCURSOS REALIZADOS E A  
INTERVENÇÃO DO INSTITUTO EM CADA UM  
DELES.

OS CONCURSOS ALUDIDOS SÃO OS SEGUINTEs:  
PALÁCIO DO MINISTÉRIO DA EDUCAÇÃO E  
SAÚDE PÚBLICA; HOSPITAL DOS ACIDENTES  
DO TRABALHO; PALÁCIO DA JUSTIÇA DA BAÍA;  
PRONTO SOCORRO PARA A MUNICIPALIDADE  
DE JUIZ DE FORA E ASSOCIAÇÃO BRASILEIRA  
DE IMPRENSA.

## BIBLIOGRAFIA

REVISTA DE ARQUITETURA PROJETO BOA-FÉ 2(17): 16 OUTUBRO 1935

CONCURSOS PÚBLICOS ARQUITETURA E URBANISMO, SETEMBRO-OUTUBRO 1936, PÁG. 172

## 1935 VIADUTO DO CHÁ - ANHANGABAÚ / SÃO PAULO - SP

ENTIDADE PROMOTORA PMSB DIVISÃO DE OBRAS PÚBLICAS	CONCLUSÃO - 7 MESES
DATA EDITAL 13-5-1935 DIÁRIO OFICIAL DA PREFEITURA	- SOCIEDADE CONSTRUTORA DE IMÓVEIS 5.056:160\$000 1ª PARTE - 14 MESES 2ª PARTE - 14 MESES
ADIAMENTOS 13-8-1935 PORTARIA N.º 1540 DO PREFEITO	- SOCIEDADE COMERCIAL E CONSTRUTORA LTDA. 5.182:693\$400 15 INÍCIO DA OBRA 520 DIAS PARA CONSTRUÇÃO
INÍCIO / FIM TRABALHO JÚRI 4-9-1935	- FRANCISCO DE AZEVEDO 5.999:000\$000 1ª PARTE - 9 MESES 2ª PARTE - 8 MESES
INAUGURAÇÃO OBRA 18-4-1938	- CIA. GERAL DE OBRAS E CONSTRUÇÃO S/A GEOBRA 5.427:000\$000 1ª PARTE - 7 MESES 2ª PARTE - 5 MESES
PROJETOS E EQUIPES PREMIADOS  DEMAIS CONCORRENTES: RINO LEVI ARQUITETO - SP ELISÁRIO DA CUNHA BAHIANA ARQUITETO - SP JOSÉ MARIA DA SILVA NEVES ARQUITETO - SP FLÁVIO DE CARVALHO ARQUITETO - SP CARLOS LEÃO ARQUITETO - RJ (COM OS ENGENHEIROS PAULO FRAGOSO E BJARNE NESS) BOTTI & BRATKE	- EMPRESA CONSTRUTORA BILLFINGER LTDA. 5.998:000\$000 18 MESES
ANOTAÇÕES  CONCORRÊNCIA PARA A CONSTRUÇÃO: ABERTURA DAS PROPOSTAS EM 16 DEZEMBRO 1935 6 FIRMAS APRESENTARAM-SE: - CIA. CONSTRUTORA NACIONAL 5.590:184\$000 1ª PARTE - 9 MESES;	TEM O NOVO VIADUTO A LARGURA DE 26 METROS E O COMPRIMENTO TOTAL DE 208 METROS, SENDO 100 METROS DE VIADUTO PROPRIAMENTE DITO, E O RESTANTE RAMPAS DE ACESSO. O VÃO PRINCIPAL TEM 66 M DE LARGURA E OS DOIS OUTROS 17,50 METROS CADA UM.
BIBLIOGRAFIA  <i>A CONSTRUÇÃO DO NOVO VIADUTO DO CHÁ</i> FOLHA DA MANHÃ, 2 ABRIL 1935  <i>EM TORNO DA CONSTRUÇÃO DO NOVO VIADUTO DO CHÁ</i> FOLHA DA MANHÃ, 31 JULHO 1935  <i>JULGAMENTO DOS PROJETOS DO NOVO VIADUTO DO CHÁ</i> FOLHA DA MANHÃ, 4 SETEMBRO 1935	



*CONCORRÊNCIA CONSTRUÇÃO DO NOVO VIADUTO DO CHÁ*

FOLHA DA MANHÃ, 17 DEZEMBRO 1935

*CONSTRUÇÃO DO NOVO VIADUTO DO CHÁ*

FOLHA DA MANHÃ, 26 JULHO 1935

*O NOVO VIADUTO DO CHÁ ENGENHEIRO*

REVISTA POLITÉCNICA WALTER NEUMAN (131):163

*O CONCRETO PERIFÉRICO NO NOVO VIADUTO DO CHÁ*

REVISTA POLITÉCNICA- ENGENHEIRO OTAVIANO LEÃO BERTONI (133): 251

BRACCO, SERGIO

*L'ARCHITETTURA MODERNA IN BRASILE*

ITALIA, 1967

DEPOIMENTOS ARQUITETURA PAULISTA LUIS SAIS 1, GRAUUSP, 1960, PÁG. 118

RINO LEVI - MILANO, EDIZIONE DI COMUNITÁ, 1974, PÁGS. 38-39

DAHER, LUIZ CARLOS ARQUITETURA E EXPRESSIONISMO SP, DISSERTAÇÃO DE MESTRADO, FAUUSP, 1979, PÁG. 168

DAHER LUIZ CARLOS

*FLÁVIO DE CARVALHO E A VOLÚPIA DA FORMA*

SP, K E MWM MOTORES, 1984, PÁG. 129

JOSÉ MARIA DA SILVA NEVES CURRÍCULO

CARLOS LEÃO CURRÍCULO

ELISÁRIO DA CUNHA BAHIANA CURRÍCULO

1935 VIADUTO DO BRÁS / SÃO PAULO - SP

**PROJETOS E EQUIPES PREMIADOS**

CONCORRENTES:

CARLOS LEÃO

RAPHAEL BORGES DUTRA

**BIBLIOGRAFIA**

*CARLOS LEÃO ARQUITETURA*

CARTAZ DA EXPOSIÇÃO REALIZADA NA GALERIA RODRIGO M. F. DE ANDRADE - FUNARTE, RIO DE JANEIRO,  
OUTUBRO 1985 (VERSO DO CARTAZ: CURRÍCULO)

## 1935 PRÉDIO MATARAZZO - SEDE I.R.F. MATARAZZO - ANHANGABAÚ / SÃO PAULO - SP

**LOCAL**

PRAÇA DO PATRIARCA, SÃO PAULO

JOÃO ULHOA CINTRA

ENGENHEIRO DA PREFEITURA

**ÁREA CONSTRUÍDA**25.700 M<sup>2</sup>

FRANCISCO PRESTES MAIA

ESCOLA POLITÉCNICA E ARQUITETO DA SECRETARIA DE VIAÇÃO E OBRAS PÚBLICAS

**VALOR TOTAL PREMIAÇÕES**

40.000\$000

GUILHERME WINTER

ESCOLHIDO PELOS CONCORRENTES

**NÚMERO ANTEPROJETOS ENTREGUES**

8

**PROJETOS E EQUIPES PREMIADOS****PROGRAMA**

EDIFÍCIO PARA ESCRITÓRIOS COM 14 PAVIMENTOS; 6 ELEVADORES

ESCRITÓRIO TÉCNICO

RAMOS DE AZEVEDO DE SEVERO E VILLARES (ESTE PROJETO FOI DESENVOLVIDO POR PIAGENTINI E MORPURGO?)

**JÚRI**ALEXANDRE ALBUQUERQUE  
REPRESENTANTE DA CASA MATARAZZO  
ESCOLA POLITÉCNICA

OUTROS CONCORRENTES:

ELISÁRIO DA CUNHA BAHIANA

FRANCISCO KOSUTA

ESCOLA DE ENGENHARIA MACKENZIE

AMADOR CINTRA DO PRADO  
INSTITUTO DE ENGENHARIALUIZ ANHAJA MELLO  
SOCIEDADE AMIGOS DA CIDADE**ANOTAÇÕES**PRISMA COM 14 PAVIMENTOS, 4 FACHADAS LIVRES, 411 PORTAS E JANELAS, 25.700 M<sup>2</sup> DE ÁREA CONSTRUÍDA, ALUGA OS ESCRITÓRIOS DA I.R.F. MATARAZZO E MAIS DA METADE ARRENDADA PARA OUTRAS EMPRESAS; 6 ELEVADORES ATLAS, VELOCIDADE 180 M/MIN, 3.000 PESSOAS/HORA.**BIBLIOGRAFIA***CONCURSO EDIFÍCIO MATARAZZO*

REVISTA POLITÉCNICA N.º 120 JULHO-OUTUBRO 1935

*SÃO PAULO MONUMENTAL*

REVISTA DE ARQUITETURA, RJ 3 (25): 11-13 AGOSTO 1936

ANDRADE, MARIO DE

*BRAZIL BUILDS*

SP, DEPOIMENTOS 1 - GFAUUSP, 1960, PÁGS. 47-48

SAIA, LUIS

*ARQUITETURA PAULISTA*

SP, DEPOIMENTOS 1 - GFAUUSP, 1960, PÁG. 118

*EM TORNO DA CONSTRUÇÃO DO NOVO VIADUTO DO CHÁ - O LEVANTAMENTO DO PRÉDIO MATARAZZO, NO PARQUE ANHANGABAÚ, VIRÁ SACRIFICAR A BELEZA E A ESTÉTICA DO LOCAL*

INTERESSANTES DECLARAÇÕES DO R. JOSÉ GARGIONE, EM ENTREVISTA À FOLHA DA MANHÃ  
FOLHA DA MANHÃ 31 JULHO 1935

*NO CENTENÁRIO, O ESFORÇO PARA SALVAR A MATARAZZO*

O ESTADO DE SÃO PAULO, 1 AGOSTO 1982

*UM EDIFÍCIO QUE TEM LUGAR PARA O VERDE*

FOLHA DE SÃO PAULO, 3 DEZEMBRO 1978

*BOISA DE SÃO PAULO - ADEUS A WALL STREET?*

SENHOR 9 OUTUBRO 1985

## 1936 EDIFÍCIO OURO PARA O BEM DE SÃO PAULO / SÃO PAULO - SP

## ENTIDADE PROMOTORA

SANTA CASA DE MISERICÓRDIA

## TIPO DE CONCURSO

PRIVADO

## LOCAL

LARGO DA MISERICÓRDIA ESQUINA COM RUA  
ÁLVARES PENTEADO

## NÚMERO ANTEPROJETOS ENTREGUES

2

## PROGRAMA

EDIFÍCIO DE ESCRITÓRIOS COM  
13 PAVIMENTOS E PORÃO

## JÚRI

5 ARQUITETOS INDICADOS POR:  
SECRETARIA DE VIAÇÃO E OBRAS PÚBLICAS  
PREFEITURA MUNICIPAL DE SÃO PAULO  
ESCOLA POLITÉCNICA DE SÃO PAULO  
ESCOLA DE BELAS ARTES DE SÃO PAULO  
INSTITUTO DE ENGENHARIA DE SÃO PAULO

## PROJETOS E EQUIPES PREMIADOS

PROJETO VENCEDOR  
SEVERO & VILLARES COMPANHIA LTDA.FIRMAS CONCORRENTES:  
ESCRITÓRIO TÉCNICO DA IRMANDADE DA SANTA  
CASA DE MISERICÓRDIA  
SEVERO & VILLARES COMPANHIA LTDA.

## ANOTAÇÕES

A SANTA CASA DE MISERICÓRDIA PRETENDE CONSTRUIR NO LARGO DA MISERICÓRDIA, ESQUINA DA RUA ÁLVARES PENTEADO, O EDIFÍCIO DA CAMPANHA DO OURO POR SÃO PAULO. PARA TANTO, FORAM INCUMBIDOS OS ESCRITÓRIO TÉCNICO DA IRMANDADE E O ESCRITÓRIO DE ENGENHARIA SEVERO & VILLARES, DE APRESENTAR UM PROJETO A RESPEITO. NA ÚLTIMA REUNIÃO NA MESA ADMINISTRATIVA DA SANTA CASA, FORAM APRESENTADOS OS ESTUDOS DOS DOIS ESCRITÓRIOS. A SUA ESCOLHA, BOM COMO SUA EXECUÇÃO SERÃO OBJETO DE UMA CONCORRÊNCIA PÚBLICA, DE CUJA COMISSÃO DE JULGAMENTO FAZEM PARTE CINCO ARQUITETOS, INDICADOS RESPECTIVAMENTE PELA SECRETARIA DE VIAÇÃO E OBRAS PÚBLICAS, PREFEITURA MUNICIPAL DA CAPITAL, ESCOLA POLYTECHNICA DA UNIVERSIDADE DE SÃO PAULO, ESCOLA DE BELAS ARTES E INSTITUTO DE ENGENHARIA. O "CLICHÊ" DA ESQUERDA REPRODUZ A FACHADA DE PROJETO APRESENTADO PELO ESCRITÓRIO TÉCNICO DA IRMANDADE DA SANTA CASA DE MISERICÓRDIA. O DA DIREITA REPRODUZ O PROJETO DO ESCRITÓRIO DE ENGENHARIA SEVERO & VILLARES. REPRESENTA UM MONTE DE ALIANÇAS E MOEDAS EM PILHA ESTILIZADA, FORMANDO TORRE, REMATADA POR UM CAPACETE. A ELA SE LIGA E APOIA O CORPO DE EDIFÍCIO, QUE, COMO VÊM OS LEITORES, REPRESENTA A BANDEIRA PAULISTA, DESENHADA PELOS DOZE PEITORIS BRANCOS E PELAS DOZE FAIXAS NEGRAS DE JANELAS. A ONDULAÇÃO DADA PELA FOTOGRAFIA DO PROJETO SERÁ OBTIDA COM O CONTORNO IRREGULAR DO TERRENO.

## BIBLIOGRAFIA

*EDIFÍCIO OURO PARA O BEM DE SÃO PAULO*  
REVISTA POLITÉCNICA, (121) JANEIRO-MARÇO 1936

*EDIFÍCIO "CAMPANHA DO OURO PARA O BEM DE SÃO PAULO",*  
O ESTADO DE SÃO PAULO 22 SETEMBRO 1935



1935 PORTA MONUMENTAL DA EXPOSIÇÃO FARROUPILHA /  
PORTO ALEGRE - RS

**PROJETOS E EQUIPES PREMIADOS**

CONCORRENTES

ERNANI DIAS CORREA ENGENHEIRO-ARQUITETO

**BIBLIOGRAFIA**

RAMOS, OSCAR DE OLIVEIRA

*O ENGENHEIRO-ARQUITETO ERNANI DIAS CORRÊA*

PORTO ALEGRE, GLOBO, 1944, PÁG. 15

1936 SEDE DA ASSOCIAÇÃO BRASILEIRA DE IMPRENSA /  
RIO DE JANEIRO – RJ

TIPO DE CONCURSO  
PÚBLICO

LOCAL  
ESPLANADA DO CASTELLO ESQUINA RUAS  
ARAÚJO PORTO ALEGRE E MÉXICO

JÚRI  
CONSELHO DE BELAS ARTES  
CONSELHO REGIONAL DE ENGENHARIA E  
ARQUITETURA  
CLUBE DE ENGENHARIA  
UNIVERSIDADE DO RIO DE JANEIRO

PROJETOS E EQUIPES PREMIADOS

1º LUGAR  
MARCELO ROBERTO  
MILTON ROBERTO

2º LUGAR  
OSCAR NIEMEYER  
FERNANDO S. DE BRITTO  
CASSIO VEIGA DE SÁ

3º LUGAR  
S. FERREIRA & MOREIRA (ARQ-CONSTRUTORES)

PARTICIPANTES:

EQUIPE  
OSCAR NIEMEYER FILHO  
FERNANDO SATURINO DE BRITTO  
CASSIO VEIGA DE SÁ

EQUIPE  
JORGE MACHADO MOREIRA  
ERNANI M. DE VASCONCELLOS  
COMPANHIA CONSTRUCTORA BAERLEIN

ANOTAÇÕES

A ASSOCIAÇÃO BRASILEIRA DE IMPRENSA ABRIU CONCURSO PÚBLICO DE ANTE-PROJETOS PARA A CONSTRUÇÃO DE SUA NOVA SEDE. E POR ISSO, TEMOS QUE FELICITA-LA; ENTRETANTO, NÃO É POSSÍVEL SILENCIAR DE ANTE DE CERTOS ITENS DO EDITAL PUBLICADO. DIZ ELE QUE PODERÁ

TOMAR PARTE NO CONCURSO QUALQUER PESSOA OU ENTIDADE IDÔNEA, A JUÍZO DA ABI. NO ENTANTO, SÓ DEVERIAM SER ADMITIDOS AO CERTAMEN, PROFISSIONAIS HABILITADOS DE ACORDO COM O DECRETO 23.569/33. E TRATANDO-SE, COMO SE TRATA, DE OBRA MONUMENTAL, O MAIS ACERTADO SERIA AINDA, QUE O CONCURSO SE PROCESSASSE, UNICAMENTE, ENTRE OS PROFISSIONAIS REFERIDOS NA LETRA B) DO ART. 30 DO REFERIDO DECRETO. DEST'ARTE EVITAR-SE-IA QUE SE APRESENTASSEM COMO ARQUITETOS, "ENTIDADES" SEMPRE INTERESSADAS EM OCULTAR O VERDADEIRO AUTOR DO PROJETO: O ARQUITETO QUE POR FALTA DE RECURSOS FICA SUJEITO A TAIS "ENTIDADES" COMERCIAIS.

A SEGUNDA OBJEÇÃO É REFERENTE À ORGANIZAÇÃO DO JÚRI. TRATANDO-SE DE UM CONCURSO DE ARQUITETURA. É ÓBVIO QUE A COMISSÃO JULGADORA HAVIA DE SER COMPOSTA, EM SUA MAIORIA, DE ARQUITETOS. ESSE POSTULADO CONSTA, ALIÁS, DO "REGULAMENTO PARA CONCURSOS" DO INSTITUTO DE ARQUITETOS DO BRASIL, (ART. 18). ORA, DA CLÁUSULA 9ª SE INFERE QUE OS ARQUITETOS ESTARÃO EM FRANCA MAIORIA, MESMO QUE SEJAM ESCOLHIDOS, PREFERENCIALMENTE, ESSES PROFISSIONAIS NA RELAÇÃO DOS MEMBROS DO CONSELHO DE BELAS ARTES, CONSELHO REGIONAL DE ARQUITETURA, CLUBE DE ENGENHARIA E UNIVERSIDADE DO RIO DE JANEIRO.

A CLAUSULA 16ª CHEGA A FERIR DE FRENTE PRINCÍPIOS DE ÉTICA PROFISSIONAL. SI SE TRATASSE DE UM CONCURSO DE "PROJETOS" CABERIA, DE PLENO DIREITO, AO ARQUITETO PREMIA, A DIREÇÃO TÉCNICA E ARTÍSTICA DA OBRA, POIS QUE QUALQUER PROJETO TEM DE SER PORMENORIZADO E INTERPRETADO NO CORRER DE SUA REALIZAÇÃO. SERIA ATENTAR CONTRA DIREITOS AUTORAIS CONFIAR A OUTREM DO DESENVOLVIMENTO DO PENSAMENTO DO ARQUITETO ESCOLHIDO. NÃO OBSTANTE A ABI LABORA EM ERRA DE MAIOR MONTA. O CONCURSO É DE "ANTE-PROJETOS". NOS TERMOS DO ART. 25 DO "REGULAMENTO DE CONCURSOS" AO

PRIMEIRO CLASSIFICAÇÃO CABERIA TRAÇAR O "PROJETO DEFINITIVO". TODAVIA, A ABI RESERVA-SE O DIREITO DE CONFIAR-LHE, OU NÃO, ESSA INCUMBÊNCIA FUNDAMENTAL E NAS CONDIÇÕES QUE ENTENDER, E AINDA PODERÁ CONTRATAR, PARA ESSE FIM, "OUTROS TÉCNICOS".

ESSA CLAUSULA É CONTRÁRIA, À DIGNIDADE PROFISSIONAL DO ARQUITETO PREMIADO.

REALIZOU-SE A 15 DE AGOSTO P.P. NOS SALÕES DO AUTOMÓVEL CLUB DO BRASIL, COM GRANDE BRILHO E CONCORRÊNCIA, O ALMOÇO OFERECIDO AOS ARQUITETOS MARCELO E MILTON ROBERTO, POR UM GRUPO DE COLEGAS E AMIGOS, EM VIRTUDE DA VITÓRIA ALCANÇADA NO CONCURSO DE ANTE-PROJETOS

PARA A SEDE DA ASSOCIAÇÃO BRASILEIRA DE IMPRENSA.

AO CHAMPANHE OS HOMENAGEADOS FORAM SAUDADOS PELO DR. HERBERT MOSES, PRESIDENTE DA ABI. FALARAM TAMBÉM ENALTECENDO A OBRA DOS ARQUITETOS MARCELO E MILTON ROBERTO, O ARQUITETO PAULO BARRETO E O DR. ANTÔNIO MOUTINHO DORIA.

O INSTITUTO DE ARQUITETURA DO BRASIL COMPARECEU NA PESSOA DE SEU PRESIDENTE, ARQUITETO NESTOR EGIDIO DE FIGUEIREDO. O ARQUITETO CIPRIANO LEMOS, VICE-PRESIDENTE DO INSTITUTO E DIRETOR DESTA REVISTA - NÃO TENDO PODIDO COMPARECER POR MOTIVO DE SAÚDE - FEZ-SE REPRESENTAR PELO ARQUITETO VICTOR HUGO DA COSTA.

#### BIBLIOGRAFIA

GOODWIN, PHILIP L.

*BRAZIL BUILDS: ARCHITECTURE NEW AND OLD 1932-1942*  
NEW YORK, MUSEUM OF MODERN ART, 1943, PÁGS. 86-89

MINDLIN, HENRIQUE EPHIM

*MODERNS ARCHITECTURE IN BRAZIL*  
NEW YORK, REINHOLD, 1956, PÁGS. 6, 194-195

GENE, JOSÉ BOIX

*ARQUITECTURA ATUAL*  
BARCELONA, EDICIONES CEAC, 1960, PÁG. 108

CORONA, EDUARDO E LEMOS, CARLOS A. C.

*DICIONÁRIO DA ARQUITETURA BRASILEIRA*  
SÃO PAULO, EDART, 1972, PÁG. 84

BRUAND YVES

*L'ARCHITECTURE CONTEMPORAINE AO BRÉSIL*  
SERVICE DE REPRODUCTION DES THESES, UNIVERSITÉ DE LILLE III, 1973, PÁGS. 299, 306

EVENSON, NORMA

*TWO BRAZILIAN CAPITALS NEW HAVEN AND LONDON*  
YALE UNIVERSITY PRESS, 1973, PÁGS. 84, 95

BENEVOLO, LEONARDO

*HISTÓRIA DA ARQUITETURA MODERNA*  
SÃO PAULO, PERSPECTIVA, 1976, PÁG. 712

SANTOS, PAULO FERREIRA DOS

*QUATRO SÉCULOS DE ARQUITETURA*  
RIO, FUNDAÇÃO EDUCACIONAL ROSEMAR PIMENTEL, 1977, PÁGS. 131, 136, 137

BRUAND, YVES

*ARQUITETURA CONTEMPORÂNEA NO BRASIL*

SÃO PAULO, EDITORA PERSPECTIVA, 1981, PÁGS. 94-96, 98

ARQUITETURA E URBANISMO, MAIO-JUNHO 1936 PÁGS. 46-47

ARQUITETURA E URBANISMO, JULHO-AGOSTO 1936 PÁG. 52

A CASA (147): 17 AGOSTO 1936

ARQUITETURA E URBANISMO, SETEMBRO-OUTUBRO 1936 PÁG. 172, 176

REVISTA DA DIRETORIA DE ENGENHARIA P.D.F. 3(5): 260-269 SETEMBRO 1936

REVISTA DA DIRETORIA DE ENGENHARIA P.D.F. 3(6): 334-341 NOVEMBRO 1936

ARQUITETURA E URBANISMO, MARÇO-ABRIL 1937 PÁGS. 64-72

REVISTA DA DIRETORIA DE ENGENHARIA P.D.F. 4(4): 182-183 JULHO 1937

REVISTA DE ARQUITETURA 4(33): 0 JULHO 1937

ARQUITETURA E URBANISMO, JANEIRO-FEVEREIRO 1938 PÁG. 53

REVISTA DE ARQUITETURA (41): ? AGOSTO-SETEMBRO 1938

ARQUITETURA E URBANISMO, SETEMBRO-OUTUBRO 1938 PÁG. 232

O CRUZEIRO (18): 24-25 DOIS MARÇO 1940

ARQUITETURA E URBANISMO, SETEMBRO-OUTUBRO 1940 PÁGS. 261-278

REVISTA DE ARQUITETURA 10(62): 13-19 JULHO-AGOSTO 1944

MÓDULO (3): 71 DEZEMBRO 1955

ARQUITETURA (28): 4 OUTUBRO 1964

MÓDULO (44): 22-24 DEZEMBRO 1976-JANEIRO 1977

ARCHITECTURAL RECORD (88): 74-79 DEZEMBRO 1940

ARCHITECTURAL RECORD (?): 49 JANEIRO 1943

JOURNAL OF THE ROYAL INSTITUTE OF BRITISH ARCHITECTS, MAIO 1943 PÁGS. 155-156

ARCHITECTURAL REVIEW 95(569): 68-70 MARÇO 1944

ARCHITECTURE D'AUJOURD'HUI, SETEMBRO 1947 PÁGS. 60-61

FOLHA DA MANHÃ- *A IMPRENSA VAI TER O SEU PALÁCIO NO RIO DE JANEIRO*, 23 DEZEMBRO 1932 PÁG. 1

## 1936 SEDE DO MINISTÉRIO DA FAZENDA / RIO DE JANEIRO - RJ

TIPO DE CONCURSO PÚBLICO INTERNACIONAL	PAULO FRAGOSO ENGENHEIRO REPRESENTANTE DO CLUBE DE ENGENHARIA
ORGANIZADOR DO CONCURSO FEZ PARTE DA COMISSÃO COMO REPRESENTANTE DO IAB PARA ACERTO DO EDITAL E ACOMPANHAR O DESENVOLVIMENTO DO CONCURSO O ARQUITETO ROBERTO MAGNO DE CARVALHO	ROBERTO MAGNO DE CARVALHO ARQUITETO REPRESENTANTE DO IAB
DATA EDITAL DIÁRIO OFICIAL 15 SETEMBRO 1936	ARISTIDES F. FIGUEIREDO ENGENHEIRO REPRESENTANTE "DOMÍNIO DA UNIÃO"
DATA ENTREGA ANTEPROJETOS 60 DIAS A PARTIR DO EDITAL	HILTON JESUS GADRET ENGENHEIRO REPRESENTANTE "DOMÍNIO DA UNIÃO"
INÍCIO / FIM TRABALHO JÚRI 11 SESSÕES, A ÚLTIMA EM 18 DEZEMBRO 1936	JOSÉ BELENS DE ALMEIDA DIRETOR GERAL DA FAZENDA NACIONAL, PRESIDENTE DA COMISSÃO DO CONCURSO DE PROJETOS
LOCAL TERRENO LOCALIZADO NO CENTRO DA CIDADE DO RIO, ESQUINA DO TESOIRO COM BELAS ARTES	PROJETOS E EQUIPES PREMIADOS
VALOR TOTAL PREMIAÇÕES 60.000\$000	1º PRÊMIO PROJETO N.º 5 ENEAS SILVA WLADIMIR ALVES DE SOUZA RS 35.000\$000
VALOR DA OBRA PREVISTA: 12.000.000\$000 BASE: 400\$000 M² DA CONSTRUÇÃO	2º PRÊMIO: PROJETO N.º 6 JORGE MOREIRA OSCAR NIEMEYER JOSÉ DE SOUZA REIS RS 15.000\$000
NÚMERO ANTEPROJETOS ENTREGUES 14	3º PRÊMIO: PROJETO N.º RAFAEL GALVÃO RS 10.000\$000
PROGRAMA EDIFÍCIO COM 9 PAVIMENTOS, INCLUINDO O SUBTERRÂNEO	MENÇÕES HONROSAS: PROJETO N.º 7 FIRMINO SALDANHA CARLOS PORTO TUPY BRACK
INAUGURAÇÃO OBRA 1944	PROJETO N.º 8 PAULO CAMARGO DE ALMEIDA
JÚRI ALBINO DOS SANTOS FROUFE ENGENHEIRO REPRESENTANTE DO SINDICATO NACIONAL DE ENGENHEIROS	DESENHOS SOLICITADOS



PLANTA DE SITUAÇÃO - ESCALA 1:500  
 PLANTA - SUBTERRÂNEO COM INDICAÇÕES DE  
 ESTRUTURA  
 PLANTA - DE CADA UM DOS ANDARES  
 PLANTA - DA COBERTURA  
 CORTE TRANSVERSAL E LONGITUDINAL -  
 ESCALA 1:200  
 ELEVAÇÃO DE TODAS AS FACHADAS -  
 ESCALA 1:100  
 PERSPECTIVA - ESCALA 1:50

TÉCNICA DE APRESENTAÇÃO: MONOCROMIA EM  
 PAPEL COLADO SOBRE MADEIRA OU PAPELÃO

#### ANOTAÇÕES

O PRIMEIRO BENEFÍCIO DO CITADO DISPOSITIVO  
 LEGAL JÁ SE FEZ SENTIR A PROPÓSITO DO  
 PROJETO DO EDIFÍCIO DO MINISTÉRIO DA  
 FAZENDA.

DESDE O ANO PASSADO O INSTITUTO  
 TRABALHA PARA QUE ESSE NOVO PRÓPRIO  
 NACIONAL FOSSE DEVIDAMENTE PROJETADO.  
 ENTRETANTO, NENHUMA PROVIDENCIA FORA  
 TOMADA EM FAVOR, PORÉM, DO TEXTO LEGAL,  
 DE QUE ACABAMOS DE DAR NOTICIA, O SR.  
 MINISTRO DA FAZENDA NOMEOU UMA  
 COMISSÃO PARA REDIGIR O EDITAL DO  
 CONCURSO.

O INSTITUTO FOI CONVIDADO A INTEGRAR-LA. O  
 NOSSO REPRESENTANTE, O DISTINTO  
 ARQUITETO ROBERTO MAGNO DE CARVALHO,  
 LOGO À PRIMEIRA REUNIÃO DEMONSTROU A  
 IMPROPRIEDADE DE SE CONSTRUIR UM PRÉDIO  
 DO VALOR DE 10 00 CONTOS NO LOCAL  
 ATUALMENTE OCUPADO PELO VELHO CASARÃO  
 DA AVENIDA PASSOS, SITUADO ENTRE RUAS  
 ESTREITAS.

O NOSSO COLEGA PRESTOU, ASSIM, SERVIÇO À  
 NAÇÃO, À CIDADE E À ARQUITETURA.  
 ESSE CONCURSO DO MINISTÉRIO DA FAZENDA  
 OFERECIU OPORTUNIDADE PARA TIRAR A  
 LIMPO O VALOR DA LETRA B) DO ART. 30 DO  
 DEC. 23569/33. COM EFEITO: DIRIGIMOS, ENTÃO,  
 AO CONSELHO REGIONAL DE ENGENHARIA E  
 ARQUITETURA UMA CONSULTA SOBRE AS  
 PRERROGATIVAS DO ARQUITETO, CONSOANTE O  
 DISPOSITIVO NO REFERIDO ARTIGO 30. A 17  
 MARÇO PRÓXIMO PASSADO AQUELE COLHENDO  
 CONSELHO NOS COMUNICAVA QUE, POR  
 UNANIMIDADE, RESOLVERA QUE NO CONCURSO  
 DO MINISTÉRIO DA FAZENDA SÓ PODERIAM  
 TOMAR PARTE OS ARQUITETOS OU FIRMAS CUJO  
 ARQUITETO ASSINASSE OBRIGATORIAMENTE O  
 PROJETO.

ESSA RESOLUÇÃO FOI COMUNICADA PELO  
 PRÓPRIO CONSELHO AO SR. MINISTRO DA  
 FAZENDA.

DEST'ARTE, FICOU FIRMADO O PRINCIPIO DE  
 QUE CABE EXCLUSIVAMENTE AO ARQUITETO  
 A AUTORIA DOS EDIFÍCIOS DE CARÁTER  
 MONUMENTAL.

E, COMO COROLÁRIO, FICOU ASSENTADO QUE  
 OS CONCURSOS DE ARQUITETURA TÊM DE SER  
 JULGADOS PELOS ARQUITETOS, COMO SE FAZ  
 EM TODO O MUNDO.

MAS, SI NESSES CONCURSOS O INSTITUTO NÃO  
 CONSEGUIU QUE O SEU PONTO DE VISTA  
 FOSSE ACEITO, OBTEVE, ENTRETANTO, PLENA  
 VITÓRIA NO CONCURSO EM ELABORAÇÃO  
 PARA O EDIFÍCIO DO MINISTÉRIO DA  
 FAZENDA.

AO SABER QUE SE PRETENDIA CONSTRUI-LO  
 MEDIANTE PROJETO ORGANIZADO EM UMA  
 DAS REPARTIÇÕES DESSE MINISTÉRIO, ONDE  
 ALIÁS, NÃO EXISTE ARQUITETO,  
 PROTESTAMOS.

TEMPO DEPOIS RECEBEMOS DO SR. MINISTRO  
 CONVITE PARA INDICAR UM DOS NOSSOS  
 SÓCIOS PARA FAZER PARTE DA COMISSÃO QUE  
 DEVERIA REDIGIR O EDITAL DO CONCURSOS.  
 FOI DESIGNADO PARA ESSA MISSÃO O  
 ARQUITETO ROBERTO MAGNO DE  
 CARVALHO.

AO MESMO TEMPO NOS DIRIGIMOS AO  
 CONSELHO REGIONAL DE ENGENHARIA E  
 ARQUITETURA PEDINDO QUE SE  
 MANIFESTASSE SOBRE QUAIS OS  
 PROFISSIONAIS QUE PODERIAM CONCORRER  
 TRATANDO-SE, COMO SE TRATAVA, DE UMA  
 OBRA DE CARÁTER MONUMENTAL. AQUELE  
 CONSELHO RESOLVEU QUE SÓ OS ARQUITETOS  
 PODERIAM TOMAR PARTE EM CONCURSOS  
 DESSA NATUREZA - DO QUE DEU CIÊNCIA AO  
 MINISTÉRIO.

POR OUTRO LADO, O SR. ROBERTO MAGNO DE  
 CARVALHO CONSEGUIU QUE A COMISSÃO  
 ACIMA ALUDIDA ACEITASSE,  
 ESSENCIALMENTE, A DOUTRINA DO INSTITUTO  
 NA ORGANIZAÇÃO DO EDITAL.

CONCURSO DE ANTE-PROJETOS PARA O  
 EDIFÍCIO DO MINISTÉRIO DA FAZENDA  
 CHAMAMOS A ATENÇÃO DOS NOSSOS  
 COLEGAS PARA ESSE CONCURSO CUJA  
 ORGANIZAÇÃO É DAS MELHORES. É DIGNO DE  
 LOUVORES O TRABALHO DA COMISSÃO QUE  
 ELABOROU O RESPECTIVO EDITAL E ONDE  
 ATUOU BRILHANTEMENTE, COMO

REPRESENTANTE DO INSTITUTO DE ARQUITETOS DO BRASIL, O NOSSO COLEGA ROBERTO MAGNO DE CARVALHO NO EDITAL QUE DAMOS A SEGUIR VEMOS ADOTADAS QUASE TODAS AS NORMAS DO "REGULAMENTO DE CONCURSOS DE ARQUITETURA", UM CASO SUI GENERIS NA HISTÓRIA DA ARQUITETURA MUNDIAL. PREVALEÇO-ME DA OPORTUNIDADE PARA REITERAR A V. EX A. OS MEUS PROTESTOS DE ELEVADA ESTIMA E CONSIDERAÇÃO  
(A) NESTOR E. DE FIGUEIREDO - PRESIDENTE

SÓ PODEM PARTICIPAR DO CONCURSO OS PROFISSIONAIS LEGALMENTE HABILITADOS NOS TERMOS DA LETRA B) ART. 30 DO DECRETO N.º 23.569 DE 11 DE DEZEMBRO DE 1933

HAVENDO EMPATE: PREFERÊNCIA PARA O CONCORRENTE BRASILEIRO E SE AMBOS FOREM BRASILEIROS HAVERÁ SORTEIO

HONORÁRIOS PELA TABELA DO IAB; PRÊMIO DEDUZIDO DOS HONORÁRIOS.

#### BIBLIOGRAFIA

EDITAL: DIÁRIO OFICIAL DA UNIÃO 15 SETEMBRO 1936

ARQUITETURA E URBANISMO, JULHO-AGOSTO 1936, PÁG 50

ARQUITETURA E URBANISMO, SETEMBRO-OUTUBRO 1936, PÁGS. 172, 176-178

ARQUITETURA E URBANISMO, JANEIRO-FEVEREIRO 1937, PÁG 45

REVISTA DA DIRETORIA DE ENGENHARIA DAP.D.F. 4(2): 112-114 MARÇO 1937

REVISTA DE ARQUITETURA 3(30): 3, 33-36, CAPA MARÇO 1937

ARQUITETURA E URBANISMO, MARÇO-ABRIL 1938, PÁGS. 103-105

ACRÓPOLE (?): 121-128 AGOSTO 1944

## 1936 HOSPITAL EUFRÁSIA TEIXEIRA LEITE / VASSOURAS – RJ

## TIPO DE CONCURSO

PÚBLICO

## PROJETOS E EQUIPES PREMIADOS

1º PRÊMIO: PAULO ANTUNES RIBEIRO

## ANOTAÇÕES

A IRMANDADE DA SANTA CASA DE MISERICÓRDIA DA CIDADE DE VASSOURAS PROMOVEU UM CONCURSO PÚBLICO DE ANTE-PROJETOS PARA A CONSTRUÇÃO DO HOSPITAL EUFRÁSIA TEIXEIRA LEITE.

EM SEU ARTIGO 5º ESTABELECE O RESPECTIVO EDITAL QUE "PODERÃO CONCORRER TODOS OS QUE SATISFIZEREM ÀS CONDIÇÕES DE COMPETÊNCIA E IDONEIDADE, A CRITÉRIO DA MESA, QUER INDIVÍDUOS, QUER ENTIDADES NACIONAIS OU ESTRANGEIRAS HABILITADOS DE ACORDO COM A LEI."

QUER NOS PARECER CENSURÁVEL ESSA DETERMINAÇÃO, POIS A ADMISSÃO DE "ENTIDADES" CONSTRUTORAS SEMPRE FOI BANIDA EM TODOS OS CONCURSOS BEM ORGANIZADOS, ONDE SE PROCURA, TÃO SOMENTE, PÔR EM EVIDÊNCIA O VALOR DOS PROFISSIONAIS ESPECIALIZADOS - OS ARQUITETOS. QUANTO AOS INDIVÍDUOS LEGALMENTE HABILITADOS, JULGAMOS TRATAR-SE DOS ENGENHEIROS-ARQUITETOS OU ARQUITETOS DIPLOMADOS, POIS SENDO A OBRA DE CARÁTER MONUMENTAL, ESTES TÊM O PRIVILÉGIO QUE LHEM CONCEDE O ART. 30, ALÍNEA B) DO DECRETO 23.569.

TRATANDO-SE DE ANTEPROJETO E, PORTANTO, DE UMA TESE ARQUITETÔNICA, SI ASSIM PODEMOS DIZER, É DE TODO INÚTIL A EXIGÊNCIA DAS ESTRUTURAS DE TODOS OS EDIFÍCIOS.

CONQUANTO O PROBLEMA EM APREÇO SEJA DE ORDEM MUITO ESPECIALIZADA, NÃO NOS DEVEMOS ESQUECER DE QUE TRATA-SE DE UMA OBRA ARQUITETÔNICA. DESSE MODO, A COMISSÃO JULGADORA DEVERIA SER COMPOSTA, EM SUA MAIORIA, DE ARQUITETOS FUNCIONANDO OS DEMAIS ESPECIALISTAS APENAS COMO ORIENTADORES OU CONSULTORES. ENTRETANTO, A REFERIDA COMISSÃO SEGUNDO ESTÁ DITO NO ART. 13 DO EDITAL, NÃO OFERECE A CONDIÇÃO ESSENCIAL ACIMA APONTADA E PELA QUAL SEMPRE NOS BATEMOS.

ESTRANHAMOS O DIREITO QUE SE ARROGAM OS PROMOTORES DO CONCURSO DE SE TORNAREM PROPRIETÁRIOS, DE TODOS OS TRABALHOS CLASSIFICADOS, PODENDO UTILIZA-LOS COMO BEM LHEM CONVIER. ESTANHAMOS, AINDA, QUE NÃO SEJA GARANTIDO AO AUTOR DO PROJETO A SER EXECUTADO A FISCALIZAÇÃO DO SEU TRABALHO. REPARAMOS FINALMENTE NA DEFICIÊNCIA DOS PRÊMIOS PROMETIDOS.

A IRMANDADE DA SANTA CASA DE MISERICÓRDIA DE VASSOURAS INSTITUIU UM CONCURSO PÚBLICO DE ANTE-PROJETOS PARA A CONSTRUÇÃO DE UM GRANDE HOSPITAL NAQUELA CIDADE, AO QUAL DENOMINARÁ HOSPITAL EUFRÁSIA TEIXEIRA LEITE. O SEU JULGAMENTO FOI REALIZADO POR UMA COMISSÃO DE ARQUITETOS, ENGENHEIROS E MÉDICOS, QUE MUITO SE ESFORÇOU POR FAZER JUSTIÇA, O QUE JULGAMOS TER SUCEDIDO.

FOI ESCOLHIDO O PROJETO ELABORADO PELO ARQUITETO PAULO ANTUNES RIBEIRO, AUTOR DE VÁRIOS OUTROS TRABALHOS DE VALOR SOBRE HOSPITAIS, ASSUNTO EM QUE VEM SE ESPECIALIZANDO HÁ ALGUM TEMPO.

## BIBLIOGRAFIA

ARQUITETURA E URBANISMO, SETEMBRO-OUTUBRO 1936, P. 178

ARQUITETURA E URBANISMO, 1(4): 227 NOVEMBRO-DEZEMBRO 1936

ARQUITETURA E URBANISMO, 2(1): 11-19 JANEIRO-FEVEREIRO 1937

## 1936 EDIFÍCIO DA LIGA BRASILEIRA CONTRA A TUBERCULOSE / RJ

TIPO DE CONCURSO  
PRIVADO

DATA ENTREGA ANTEPROJETOS  
15 SETEMBRO 1936

PROJETOS E EQUIPES PREMIADOS

1º PRÊMIO MILTON ROBERTO

ANOTAÇÕES

ENCERROU-SE NO DIA 15 DE SETEMBRO A  
ENTREGA DOS TRABALHOS RELATIVOS AO  
CONCURSO PRIVADO DE ANTE-PROJETOS PARA UM

EDIFÍCIO DE RENDA DE PROPRIEDADE DA LIGA  
BRASILEIRA CONTRA A TUBERCULOSE. NO EDITAL  
DE CONCORRÊNCIA QUE, ALIÁS, ACHA-SE BEM  
ORGANIZADO E SUFICIENTEMENTE CLARO,  
ENCONTRAMOS ENTRETANTO ALGUNS PONTOS  
VULNERÁVEIS. SIRVA DE EXEMPLO O DIREITO QUE  
SE ARROGA O PROMOTOR DO CONCURSO DE  
UTILIZAR TODAS AS SOLUÇÕES APRESENTADAS,  
INCLUSIVE AS DOS QUE FOREM SIMPLEMENTE  
INDENIZADOS DE SUAS DESPESAS MATERIAIS.  
OUTRO PONTO QUE MERECE REPARO É O DA  
MINORIA DE ARQUITETOS NO JÚRI EM  
CONTRAPOSIÇÃO ÀS NORMAS UNIVERSALMENTE  
ESTABELECIDAS.

BIBLIOGRAFIA

AYALA, WALMIR. ROBERTO, MILTON  
*DICIONÁRIO BRASILEIRO DE ARTISTAS PLÁSTICOS*  
BRASILIA, MEC-INL, 1977 4 VOLUMES VOLUME 4, P. 82. VERBETE:

ARQUITETURA E URBANISMO, SETEMBRO-OUTUBRO 1936, P. 176



## 1936 EDIFÍCIO DO CLUBE MILITAR / RIO DE JANEIRO - RJ

## TIPO DE CONCURSO

PÚBLICO

## PROGRAMA

EDIFÍCIO: 10 PAVIMENTOS, MAIS COBERTURA  
TÉRREO. HALL, LOJAS, PORTARIA, ZELADORIA  
2º E 3º PAVIMENTOS: HALL, ELEVADORES,  
SANITÁRIOS, SALÃO  
4º AO 10º PAVIMENTOS: HALL, ELEVADORES,  
6 APARTAMENTOS

## PROJETOS E EQUIPES PREMIADOS

## CONCORRENTES:

AZEVEDO MOURA &amp; GERTUM

## ANOTAÇÕES

O CLUB MILITAR INSTITUIU UM CONCURSO DE  
ANTE-PROJETOS PARA O EDIFÍCIO DE SUA SEDE.

DENTE OS CONCURSOS ULTIMAMENTE  
REALIZADOS ESTE É, SEM DÚVIDA, O QUE  
APRESENTA BASES MAIS JUSTAS, POR ISSO QUE  
FORAM SEGUIDAS AS NORMAS PRECONIZADAS  
PELO "REGULAMENTO DE CONCURSOS" DO  
INSTITUTO DE ARQUITETOS DO BRASIL.  
ENTRETANTO, A PARTE III, REFERENTE AO  
"PRÊMIO", CONTÉM UMA CONDIÇÃO SUI GENERIS:  
O PRÊMIO É DIVIDIDO EM DUAS PARTES: UMA DE  
20:000\$000 E OUTRA DE 30:000\$000. A PRIMEIRA É  
PARA O PROJETO E A SEGUNDA PARA A  
FISCALIZAÇÃO TÉCNICA DA OBRA.  
MAS, COMO ADMITIR QUE FEITO O PROJETO E NÃO  
REALIZADA, PORVENTURA, A SEGUNDA, (A  
FISCALIZAÇÃO) SE NEGUE O CLUB A REMUNERAR  
O TRABALHO JÁ EXECUTADO? POR CERTO HÁ UM  
EQUÍVOCO DE REDAÇÃO.

F.F. SALDANHA ENGENHEIRO-ARQUITETO

## BIBLIOGRAFIA

*CONCURSO DE ANTE-PROJETOS PARA O EDIFÍCIO DO CLUBE MILITAR*  
ARQUITETURA E URBANISMO, MAIO-JUNHO 1936, P. 47

*CONCURSO DE ANTE-PROJETOS ABERTO PELO CLUB-MILITAR*

REVISTA DE ARQUITETURA PROJETO APRESENTADO POR AZEVEDO, MOURA & GERTUM F.F. SALDANHA -  
ENGENHEIRO ARQUITETO 3(22): 28-29 MAIO 1936



**1936 NOVA SEDE DA ASSOCIAÇÃO DOS EMPREGADOS NO  
COMÉRCIO / RIO DE JANEIRO – RJ****TIPO DE CONCURSO**

PRIVADO

A CONSTRUÇÃO DE UM NOVO PRÉDIO DESTINADO  
A SUA ASSOCIAÇÃO.**DATA ENTREGA ANTEPROJETOS**

AGOSTO 1936

COMO EM QUASE TODOS OS CONCURSOS DESTA  
NATUREZA, ENCONTRAMOS FALHAS SENSÍVEIS NA  
SUA ORGANIZAÇÃO. ASSIM É QUE, MUITO EMBORA  
SEJAM INDENIZADOS OS CONCORRENTES, AO  
PRIMEIRO COLOCADO CABERÁ APENAS UMA VAGA  
E PROBLEMÁTICA "PREFERENCIA" PARA A  
FISCALIZAÇÃO DO SEU TRABALHO. ORA,  
"PREFERENCIA", QUER DIZER UM MEIO DE  
DESEMPATAR EM CASO DE IGUALDADE DE  
CONDIÇÕES.**LOCAL**

AVENIDA RIO BRANCO

**INAUGURAÇÃO OBRA**

1943

**PROJETOS E EQUIPES PREMIADOS**

1º PRÊMIO

GUSMÃO DOURADO &amp; BALDASSINI LTDA

GRAVE TAMBÉM É O FATOS DE SILENCIAR-SE  
SOBRE A CONSTITUIÇÃO DO JÚRI, QUE PODERÁ,  
PORTANTO, SER COMPOSTO DE PESSOAS, EM SUA  
MAJORIA, LEIGAS - COMO TANTAS VEZES TEM  
SUCEDIDO.**ANOTAÇÕES**REALIZOU-SE EM AGOSTO P.P. UM CONCURSO  
PRIVADO, ENTRE UM PEQUENO NÚMERO DE  
ARQUITETOS ESPECIALMENTE CONVIDADOS, PARA**BIBLIOGRAFIA**

ARQUITETURA E URBANISMO, SETEMBRO-OUTUBRO 1936, P. 178

REVISTA DE ARQUITETURA 4(36): ? NOVEMBRO 1937

ACRÓPOLE, MAIO 1943, P. 462-465

1936 ESTAÇÃO CENTRAL - ESTRADA DE FERRO CENTRAL DO BRASIL /  
RIO DE JANEIRO - RJ

ANOTAÇÕES

SÓ MUITO TEMOS QUE LOUVAR E AGRADECER O  
CLUBE DE ENGENHARIA, O MESMO NÃO PODEMOS  
FAZER QUANTO AO DIRETOR DA ESTRADA DE  
FERRO CENTRAL DO BRASIL O CORONEL  
MENDONÇA LIMA, NÃO ABRIU CONCURSO PARA A

NOVA ESTAÇÃO CENTRAL. E PERSISTE EM EDIFICÁ-  
LA EM LUGAR CONDENÁVEL. CONVIDANDO  
POSTERIORMENTE O PRESIDENTE DO INSTITUTO A  
OPINAR SOBRE A FACHADA DO PROJETADO  
EDIFÍCIO, TEVE ELE QUE RECUSAR-SE A ISSO EM  
LONGA CARTA EXPLICATIVA.

BIBLIOGRAFIA

ARQUITETURA E URBANISMO CONCURSOS PÚBLICOS, SETEMBRO-OUTUBRO 1936, P. 172

1936

## PRONTO SOCORRO MUNICIPAL / JUIZ DE FORA - MG

## ANOTAÇÕES

CONCURSOS PÚBLICOS: COMO É SABIDO, TEMOS TRABALHADO SEM CESSAR PARA QUE OS PROJETOS DOS EDIFÍCIOS PÚBLICOS SEJAM ESCOLHIDOS MEDIANTE CONCURSO ENTRE ARQUITETOS. AS DIFICULDADES A VENCER SÃO CONSIDERÁVEIS, PORQUE NÃO BASTA QUE SE FAÇA O CONCURSO; É PRECISO QUE ELE SE PROCESSE DE ACORDO COM CERTAS NORMAS, DE MODO A TORNA-LO ATRAENTE PARA OS ARQUITETOS DE VALOR. DO CONTRÁRIO ELE SERÁ CONTRAPRODUCENTE, OU MELHOR AINDA, SERVIRÁ, PEI A AUSÊNCIA DE BONS COMPETIDORES, PARA DESACREDITAR ESSE MEIO DE SELEÇÃO DAS CAPACIDADES E A CLASSE EM GERAL.

INFELIZMENTE A INCOMPREENSÃO DO PAPEL E DAS RESPONSABILIDADES DO ARQUITETO POR PARTE DAS AUTORIDADES, TEM TORNADO, MUITA VEZ, APARENTEMENTE INEFICIENTE A NOSSA

INTERVENÇÃO SISTEMÁTICA. DIZ-SE APARENTEMENTE, PORQUE SI O OBJETIVO IMEDIATO NÃO É SEMPRE ALCANÇADO, TODAVIA O ENSINAMENTO INSISTENTE NÃO DEIXARÁ DE MEDRAR, COMO SE VAI OBSERVANDO. NESSA ALTURA, O SR. PRESIDENTE ENUMERA OS CONCURSOS REALIZADOS E A INTERVENÇÃO DO INSTITUTO EM CADA UM DELES.

OS CONCURSOS ALUDIDOS SÃO OS SEGUINTE: PALÁCIO DO MINISTÉRIO DA EDUCAÇÃO E SAÚDE PÚBLICA; HOSPITAL DOS ACIDENTES DO TRABALHO; PALÁCIO DA JUSTIÇA DA BAÍA; PRONTO SOCORRO PARA A MUNICIPALIDADE DE JUIZ DE FORA E ASSOCIAÇÃO BRASILEIRA DE IMPRENSA.

## BIBLIOGRAFIA

*CONCURSOS PÚBLICOS*

ARQUITETURA E URBANISMO, SETEMBRO-OUTUBRO 1936, P. 172

## 1936 PALÁCIO DA JUSTIÇA - FÓRUM RUI BARBOSA / SALVADOR - BA

## ENTIDADE PROMOTORA

SECRETARIA DA AGRICULTURA E OBRAS  
PÚBLICAS

## VALOR DA OBRA

5.000 CONTOS

## NÚMERO ANTEPROJETOS ENTREGUES

2

## INAUGURAÇÃO OBRA

5 NOVEMBRO 1949

## ANOTAÇÕES

VER: LEI DE 31 JULHO 1936 AMPLIADA PELA LEI N.º  
157 DE 19 ABRIL 1937, OBJETIVO CONSTRUÇÃO DO  
FÓRUM RUI BARBOSA  
APRESENTADOS 2 PROJETOS  
LIMITE MÁXIMO DE 5 MIL CONTOS DE RÉIS

DEBALDE OS ESFORÇOS DOS SENHORES ÂNGELO  
BRUHNS, WILLIAM PRESTON E CYPRIANO LEMOS  
PARA QUE FOSSEM ACATADAS AS NORMAS DO IAB  
DE CONCURSO

## BIBLIOGRAFIA

MAGALHÃES, JURACY

*A BAHIA EM 1937*

SALVADOR, IMPRENSA OFICIAL DO ESTADO, 1937, P. 6-7

MANGABEIRA, OCTAVIO

*UM ANO DE GOVERNO: POLÍTICA E ADMINISTRAÇÃO*

SALVADOR, IMPRENSA OFICIAL DO ESTADO, 1948, P. 7, 45-46

*CONCURSOS PÚBLICOS*

ARQUITETURA E URBANISMO, SETEMBRO-OUTUBRO 1936, P. 172

## 1936 INSTITUTO DE EDUCAÇÃO - BARBALHO / SALVADOR - BA

## LOCAL

LARGO DO BARBALHO

CURSOS PARA ANORMAIS

ESCOLA DOMÉSTICA

BIBLIOTECA, RESTAURANTE,

GINÁSIO PARA ESCOLA ELEMENTAR

CAMPO DE EDUCAÇÃO FÍSICA E PRAÇA

DESPORTIVA COM ARRQUIBANCADAS, PISCINA

AUDITÓRIO PARA 1.500 PESSOAS

SERVIÇO MÉDICO E DENTÁRIO

## VALOR DA OBRA

10.000 CONTOS DE RÉIS, INCLUÍDO O MATERIAL E  
MOBILIÁRIO ESCOLAR

## PROGRAMA

ESCOLA PARA 2.000 ALUNOS

ESCOLA SECUNDÁRIA

ESCOLA DE PROFESSORES

ESCOLA DE APLICAÇÃO

## PROJETOS E EQUIPES PREMIADOS

1º PRÊMIO: CHRISTIANI &amp; NIELSEN

## BIBLIOGRAFIA

MAGALHÃES, JURACY

*A BAHIA EM 1937,*

SALVADOR, IMPRENSA OFICIAL DO ESTADO, 1937, P. 33-34, 77-78



## 1936 SECRETARIA DE SEGURANÇA PÚBLICA / SALVADOR - BA

## PROJETOS E EQUIPES PREMIADOS

## 1º PRÊMIO

RODOLFO STAFFA ARQUITETO  
ARQUITETURA CLÁSSICA

## CONCORRENTES

HELIO DUARTE ARQUITETO  
ARQUITETURA MODERNA

## ANOTAÇÕES

17) ATENDENDO AO APÊLO DO ARQUITETO HÉLIO  
DUARTE. REPRESENTOU JUNTO AO GOVERNO DA

BAÍÁ CONTRA OS MOTIVOS ALEGADOS PARA A  
SUA DESCLASSIFICAÇÃO NO CONCURSO DE ANTE-  
PROJETOS DO PALÁCIO DA SEGURANÇA PÚBLICA.  
ENTENDIA AQUELE GOVERNO, FIADO NA  
SABEDORIA DOS SEUS ENGENHEIROS, QUE AQUELE  
PALÁCIO DEVIA SER ARQUITETURA  
MONUMENTAL; ORA, - ACRESCENTAVAM  
SENTENCIOSAMENTE - NÃO SENDO O PROJETO  
DESSE CONCORRENTE EM ARQUITETURA  
CLÁSSICA, NÃO É POSSÍVEL LHE ATRIBUIR  
PREMIAÇÃO ALGUMA. EM NOSSO N.º 437  
PUBLICAMOS A CONTESTAÇÃO OFERECIDA A ESSA  
EQUAÇÃO OFICIAL.

## BIBLIOGRAFIA

MAGALHÃES, JURACY

*A BAHIA EM 1937*

SALVADOR, IMPRENSA OFICIAL DO ESTADO 1937, P. 47

ARQUITETURA E URBANISMO

INSTITUTO DE ARQUITETOS DO BRASIL BOLETIM Nº4 NOTA 37, ?

ARQUITETURA E URBANISMO

INSTITUTO DE ARQUITETOS DO BRASIL BOLETIM N.º 10 NOTA 17, JANEIRO-FEVEREIRO 1938, P. 55

# 1937 ESTAÇÃO DE HIDROAVIÕES - AEROPORTO SANTOS DUMONT RIO DE JANEIRO – RJ

ENTIDADE PROMOTORA  
DEPARTAMENTO DE AERONÁUTICA CIVIL

ALBERTO DE MELLO FLORES  
ENGENHEIRO

INÍCIO / FIM TRABALHO JÚRI  
24 A 27 FEVEREIRO 1937

## PROJETOS E EQUIPES PREMIADOS

### PROGRAMA

SUB-SOLO  
RESERVATÓRIO DUPLO DE 20 MIL LITROS  
GRUPO ELETRO-DEPÓSITOS

TÉRREO:  
RECINTO DA ESTAÇÃO DE PASSAGEIROS  
SANITÁRIOS  
ZELADORIA  
SALA PILOTO  
DEPÓSITO DE BAGAGENS  
ACESSO AO RESTAURANTE

1º PAVIMENTO  
LUXUOSO RESTAURANTE  
BAR  
COPA-COZINHA  
CAFETERIA  
SORVETERIA  
DISPENSA  
VESTIÁRIOS  
BANHEIROS

### JÚRI

AUGUSTO DE VASCONCELLOS JUNIOR  
ARQUITETO INDICADO PELO IAB

PAULO CAMARGO DE ALMEIDA  
ARQUITETO INDICADO PELO IAB

WILLIAM P. PRESTON  
ARQUITETO INDICADO PELO IAB

ADROALDO JUNQUEIRA ALVES  
ENGENHEIRO  
EX-CHEFE DA DIVISÃO DE AEROPORTOS

1º PRÊMIO  
ATILIO CORREA LIMA  
JORGE FERREIRA  
THOMAZ ESTRELLA  
RENATO MESQUITA DOS SANTOS  
RENATO SOEIRO

2º PRÊMIO  
CARRLOS VALLE PALHANO DE JESUS

3º PRÊMIO  
CIULIO CELLINI

### ANOTAÇÕES

EDITAL DO CONCURSO:  
FOI ELABORADO PELO PRESIDENTE DO IAB,  
ENGENHEIRO-ARQUITETO VASCONCELLOS EM  
COOPERAÇÃO COM O ESCRITÓRIO TÉCNICO DO  
DEPARTAMENTO DE AERONÁUTICA CIVIL.

OBRAS SOB A DIREÇÃO DO ENGENHEIRO PAULO  
OSÓRIO JORDÃO DE BRITO, AUXILIADO PELO  
ENGENHEIRO JOSÉ CRISANTO SESBRA FAGUNDES  
DO DAC.

LOCAL:  
PARTE DO EDIFÍCIO FICA SOBRE O ANTIGO CAIS E  
PARTE SOBRE A DOCA QUE SERVIU AO PAVILHÃO  
DE CAÇA E PESCA NA EXPOSIÇÃO DE 1922.

ATUAL. PRAÇA MARFCHAI. ÂNCORA, ATUAL. SEDE  
DO CLUBE DE AERONÁUTICA

EDIFÍCIO TOMBADO:  
PROCESSO N.º 552-T INSCRIÇÃO N.º 438, LIVRO DAS  
BELAS ARTES, FOLHA 82, DATA 29/01/1957

### BIBLIOGRAFIA

GOODWIN, PHILIP L.  
*BRAZIL BUILDS: ARCHITECTURE NEW AND OLD 1632-1942*  
NEW YORK, MUSEUM OF MODERN ART, 1943, P. 89, 93

PAGLIA, DANTE

*ARQUITETURA NA BIENAL DE SÃO PAULO*

SÃO PAULO, EDIAM, 1951

GIDEON, SIEGFRID

*A DECADE OF ARCHITECTURE*

ZURICH, GIRSBERGER, 1954, P. 198

MINDLIN, HENRIQUE EPHIM

*MODERN ARCHITECTURE IN BRAZIL*

NEW YORK, REINHOLD, 1956, P. 6, 224-225

GENE, JOSÉ BOIX

*ARQUITECTURA ACTUAL*

BARCELONA, EDICIONES CEAC, 1960, P. 108

EVENSON, NORMA

*TWO BRAZILLIAN CAPITALS*

NEW HAVEN AND LONDON, YALE UNIVERSITY PRESS, 1973, P. 84, 95

BENEVOLO LEONARDO

*HISTÓRIA DA ARQUITETURA MODERNA*

SÃO PAULO, PERSPECTIVA, 1976, P. 712

BRUAND YVES

*ARQUITETURA CONTEMPORÂNEA NO BRASIL*

SP, PERSPECTIVA, 1981, P. 102-104

*BENS MÓVEIS E IMÓVEIS INSCRITOS NOS LIVROS DE TOMBO DO PHAN*

BRASILIA, SPHAN, 1982, P. 151

*AEROPORTO SANTOS DUMONT*

ARQUITETURA E URBANISMO 2(2): 99-100 MARÇO-ABRIL 1937

ARQUITETURA E URBANISMO, JANEIRO-FEVEREIRO 1938, P. 55

ARQUITETURA E URBANISMO, MARÇO-ABRIL 1938, P. 103

ARQUITETURA E URBANISMO, NOVEMBRO-DEZEMBRO 1938, P. 287-296

MODULO (44): 22, 25 DEZEMBRO 1976-JANEIRO 1977

ARQUITETURA REVISTA STÉLIO ALVES DE SOUZA GUSTAVO ROCHA PEIXOTO, UFRJ 1(1): 5 SETEMBRO 1983

ARCHITECTURAL RECORD, NY, JANEIRO 1943, P. 45-47

ARCHITECTURAL REVIEW, LONDRES, MARÇO 1944, P. 72-73

ARCHITECTURE D'AUJOURD'HUI, SETEMBRO 1947, P. 70

TECHNIQUES ET ARCHITECTURE, PARIS, VOLUME 7, N.º 9-12, 1947, P. 529

## 1937 AEROPORTO SANTOS DUMONT / RIO DE JANEIRO - RJ

## DATA ENTREGA ANTEPROJETOS

30 JUNHO 1937

## ENGENHEIROS:

MAURICIO JOSSERT DA SILVA  
ADROALDO JUNQUEIRA AYRES  
ALBERTO DE MELLO FLÓRES

## LOCAL

PRAÇA SALGADO FILHO

## PROJETOS E EQUIPES PREMIADOS

## VALOR TOTAL PREMIAÇÕES

58.000\$

## 1º PRÊMIO

MARCELO ROBERTO  
MILTON ROBERTO

35:000\$

## PROGRAMA

3 ANDARES  
1º ESTAÇÃO AÉREA  
2º E 3º SERVIÇOS AERONÁUTICOS E  
METEOROLÓGICOS

## 2º PRÊMIO

15:000\$

## JÚRI

ARQUITETOS:  
NESTOR FIGUEIREDO  
AUGUSTO VASCONCELLOS  
PAULO SANTOS  
RICARDO ANTUNES

## 3º PRÊMIO

8:000\$

## CONCORRENTES

HERMINIO DE ANDRADE E SILVA  
EDWALDO M. DE VASCONCELLOS  
RINO LEVI

## BIBLIOGRAFIA

GOODWIN, PHILIP L.

*BRAZIL BUILDS ARCHITECTURE NEW AND OLD 1632-1942*  
NEW YORK, MUSEUM OF MODERN ART, 1943, P. 86-89, 112-113

NEVES, JOSÉ MARIA DA SILVA

*DESENHO ARQUITETÔNICO*  
SP, POLITÉCNICA, 1943, P. 63

MINDLIN, HENRIQUE EPHIM

*MODERNS ARCHITECTURE IN BRASIL*  
NEW YORK, REINHOLD, 1956, P. 6, 226-227

EVENSON, NORMA

*TWO BRAZILIAN CAPITALS*  
NEW HAVEN AND LONDON, YALE UNIVERSITY PRESS, 1973, P. 84

BENEVOLO, LEONARDO

*HISTÓRIA DA ARQUITETURA MODERNA*  
SÃO PAULO, PERSPECTIVA, 1976,, P. 712

HITCHCOCK, HENRY-RUSSEL

*ARCHITECTURE: NINETEENTH AND TWENTIETH CENTURIES*  
NEW YORK, PENGUIN BOOKS, 4ª EDIÇÃO, 1977, P. 570

BRUAND, YVES

*ARQUITETURA CONTEMPORÂNEA NO BRASIL*  
SÃO PAULO, PERSPECTIVA, 1981, P. 96-99

- REVISTA DA DIRETORIA DE ENGENHARIA 3(3): 139-142 MAIO 1936
- ARQUITETURA E URBANISMO, JULHO-AGOSTO 1936, P. 227
- ARQUITETURA E URBANISMO, NOVEMBRO-DEZEMBRO 1936, P. 227
- ARQUITETURA E URBANISMO, 2(1): 48 JANEIRO-FEVEREIRO 1937
- ARQUITETURA E URBANISMO, 2(2): 102-107 MARÇO-ABRIL 1937
- REVISTA DE ARQUITETURA 3(30): 38 MARÇO 1937
- REVISTA DA DIRETORIA DE ENGENHARIA 4(2): 70-81 MARÇO 1937
- REVISTA DE ARQUITETURA 4(31): 33 ABRIL-MAIO 1937
- REVISTA DA DIRETORIA DE ENGENHARIA 4(5): 276-283 SETEMBRO 1937
- ARQUITETURA E URBANISMO 2(6): 298-301 NOVEMBRO-DEZEMBRO 1937
- ARQUITETURA E URBANISMO, JANEIRO-FEVEREIRO 1938, P. 55
- ARQUITETURA E URBANISMO, MARÇO-ABRIL 1938, P. 103
- REVISTA DA DIRETORIA DE ENGENHARIA 5(4): 414-420 JULHO 1938
- ARQUITETURA E URBANISMO, JANEIRO-FEVEREIRO 1940, P. 3-11
- ARQUITETURA E URBANISMO, JANEIRO-FEVEREIRO 1942, P. 68
- HABITAT (12): 12 SETEMBRO 1953
- HABITAT (29): 38 ABRIL 1956
- BRASIL ARQUITETURA CONTEMPORÂNEA (10): LV-LVII FEVEREIRO 1957
- ARCHITECTURAL REVIEW, MARÇO 1947
- ARCHITECTURAL FÓRUM, NOVEMBRO 1947, P. 78-79
- ARCHITECTURE D'AUJOURD'HUI, SETEMBRO 1947, P. 66-69
- ARCHITECTURE D'AUJOURD'HUI, AGOSTO 1952, P. 50-51
- ARCHITECTURE D'AUJOURD'HUI, OUTUBRO 1951
- ARCHITECTURE D'AUJOURD'HUI, FEVEREIRO 1954
- TECHNIQUES ET ARCHITECTURES, PARIS, VOL. 7 N.º 9-12, 1947, P. 530
- DESLEIXO ALTERA A ARQUITETURA DO PRÉDIO
- JORNAL DO BRASIL 1 JUNHO 1970, P. 18



1937 MONTEPIO DE SERVIDORES DO ESTADO / RIO DE JANEIRO – RJ

**LOCAL**

ESPLANADA DO CASTELLO

**BIBLIOGRAFIA**

ARQUITETURA E URBANISMO, JANEIRO-FEVEREIRO 1938, P. 55

# 1937 MONUMENTO E MAUSOLÉU AO SOLDADO CONSTITUCIONALISTA DE 32 / SÃO PAULO – SP

INÍCIO / FIM TRABALHO JÚRI  
17 MARÇO 1937

CONCORRENTES:  
FLÁVIO DE CARVALHO

LOCAL  
PRAÇA PEDRO DE TOLEDO, PARQUE IBIRAPUERA

ANOTAÇÕES  
JÁ HOUVE UM CONCURSO PRELIMINAR... QUE FOI  
UMA ESPÉCIE DE ELIMINATÓRIA... SENDO QUE O  
DE EMENDABILI-PUCCI TAMBÉM NESTA OCASIÃO  
FOI COLOCADO EM 1º LUGAR...

## PROJETOS E EQUIPES PREMIADOS

1º PRÊMIO  
PSEUDÔNIMO 32  
GALILEU EMENDABILI ESCULTOR  
MARIO EDGAR M. PUCCI ENGENHEIRO

2º PRÊMIO  
PSEUDÔNIMO IN POSTERUM  
ARNALDO MAIA LELLO ARQUITETO  
YOLLANDO MALLOZZI ESCULTOR

3º PRÊMIO  
PSEUDÔNIMO HOMENAGEM  
MARIO RIBEIRO PINTO  
ANTELO DEL DEBBIO

EXPOSIÇÃO DOS ANTE-PROJETOS APRESENTADOS  
NO FOYER DO TEATRO MUNICIPAL INICIATIVA  
DESTE CONCURSO: FEDERAÇÃO DOS  
VOLUNTÁRIOS ATRAVÉS DO MOVIMENTO PRÓ-  
MONUMENTO AOS MORTOS DE 32  
AS MAQUETES DOS 3 TRABALHOS PREMIADOS  
DEVERÃO SER APRESENTADAS À COMISSÃO  
JULGADORA DO CONCURSO DENTRO DE 90 DIAS

INCLUSIVE PARA MONUMENTOS, NO DO "SOLDADO  
DE 32" TIREI O 2º LUGAR...

## BIBLIOGRAFIA

DAHER, LUIS CARLOS  
*FLÁVIO DE CARVALHO E A VOLÚPIA DA FORMA*  
SP, K E MWM MOTORES, 1984, P. 177, 208

*CONCURSO DE ANTE-PROJETOS DO MONUMENTO MAUSOLÉU AO SOLDADO CONSTITUCIONALISTA DE 1932*  
ARQUITETURA E URBANISMO

VICINTRIM, RINALDO E FRANCA, LUIZ OTAVIO  
*FLÁVIO DE CARVALHO FALA COM URBIS*  
URBIS, FAU-BRÁS CUBAS, MOGI DAS CRUZES, C. 1972

*PRÓ-MONUMENTO E MAUSOLÉU AO SOLDADO PAULISTA DE 32*  
FOLHA DA MANHÃ 26 JULHO 1935, P. 4

*PRÓ-MONUMENTO E MAUSOLÉU AO SOLDADO PAULISTA DE 32*  
FOLHA DA MANHÃ 4 DE SETEMBRO DE 1935, P. 4

*O MONUMENTO - MAUSOLÉU AO SOLDADO CONSTITUCIONALISTA*  
FOLHA DA MANHÃ 18 MARÇO 1937

*OS ANTE-PROJETOS DO MONUMENTO E MAUSOLÉU AO SOLDADO PAULISTA DE 32*  
FOLHA DA MANHÃ ? MARÇO 1937

*ARTES E ARTISTAS - O MONUMENTO AOS MORTOS DA REVOLUÇÃO DE 32*

FOLHA DA MANHÃ 22 A. M. 7 1937

## 1938 PAVILHÃO DO BRASIL - FEIRA MUNDIAL DE NOVA YORK DE 1939

## ENTIDADE PROMOTORA

MINISTÉRIO DO TRABALHO,  
INDÚSTRIA E COMÉRCIO

MINISTÉRIO TRABALHO

## PROJETOS E EQUIPES PREMIADOS

## TIPO DE CONCURSO

PÚBLICO

1º PRÊMIO

PROJETO N.º 725

LÚCIO COSTA

## DATA ENTREGA ANTEPROJETOS

7 MARÇO 1938

2º PRÊMIO

PROJETO N.º 735

OSCAR NIEMEYER

## INÍCIO / FIM TRABALHO JÚRI

8 MARÇO 1938

3º PRÊMIO

PROJETO N.º 737

PAULO CAMARGO DE ALMEIDA

## JÚRI

JOÃO CARLOS VITAL

PRESIDENTE DO JÚRI

NESTOR E. DE FIGUEIREDO

ARQUITETO INDICADO PELO IAB

ÂNGELO BRUHNS

ARQUITETO INDICADO PELO IAB

EDUARDO DE SOUZA AGUIAR

ARQUITETO INDICADO PELO IAB

RUBENS PORTO

ARQUITETO INDICADO PELO

## ANOTAÇÕES

COM RELAÇÃO AO ESTILO A SER ADOTADO NO PROJETO DO PAVILHÃO, FICOU ASSENTADO QUE HAVERÁ A MAIOR LIBERDADE DE ESCOLHA.

TERMINADA A CLASSIFICAÇÃO DOS CONCORRENTES, REALIZOU-SE UMA SESSÃO ESPECIAL PARA ABERTURA DAS SOBRECARTAS CONTENDO OS NOMES DOS ARQUITETOS VITORIOSOS. A ESSA SOLENIDADE COMPARECEU O SR. GETÚLIO VARGAS, PRESIDENTE DA REPÚBLICA.

## BIBLIOGRAFIA

*PAVILHÃO DO BRASIL NA FEIRA MUNDIAL DE NOVA YORK DE 1939*

NOVA YORK, DIREÇÃO DA REPRESENTAÇÃO DO BRASIL NA FEIRAMUNDIAL DE NOVA YORK DE 1939, 1939

GOODWIN, PHILIP L.

*BRAZIL BUILDS, ARCHITECTURE NEW AND OLD 1632-1942*

NEW YORK, MUSEUM OF MODERN ART, 1943, P. 89, 93

PAPADAKI, STAMO

*THE WORK OF OSCAR NIEMEYER*

NEW YORK, REINHOLD, 2ª EDIÇÃO 1951, P. 12-17

*DOCUMENTI ARCHITETTURA MOSTRE ESPOSIZIONI*

SERIE N FASCÍCULO 2 NUMERO 19 MILANO, ANTONIO VALIARDI EDITORE, FEBBRAIO 1954

MINDLIN, HENRIQUE EPHIM

*MODERN ARCHITECTURE IN BRAZIL*

NEW YORK, REINHOLD, 1956, P. 6, 180-181

GENE, JOSÉ BOIX

*ARCHITECTURA ACTUAL*

BARCELONA, EDICIONES CEAC, 1960, P. 110

COSTA, LÚCIO

*SOBRE ARQUITETURA*

PORTO ALEGRE, CEUA-UFRGS 1962, P. 95-96, 353

SPADE, RUPERT

*OSCAR NIEMEYER*

LONDON, THAMES AND HUDSON, 1971

BRUAND, YVES

*L'ARCHITECTURE CONTEMPORAINE AU BRÉSIL*

SERVICE OF REPRODUCTION DES THESES, UNIVERSITÉ DE LILLE III, 1973, P. 95-96, 324-329

EVENSON, NORMA

*TWO BRAZILIAN CAPITALS*

NEW HAVEN AND LONDON, YALE UNIVERSITY PRESS, 1973, P. 95

BENEVOLO, LEONARDO

*HISTÓRIA DA ARQUITETURA MODERNA*

SÃO PAULO, PERSPECTIVA, 1976, P. 712

SANTOS, PAULO FERREIRA DOS

*QUATRO SÉCULOS DE ARQUITETURA*

RIO, FUNDAÇÃO EDUCACIONAL ROSEMAR PIMENTEL, 1977, P. 135-137

APPELBAUM, STANLEY

*THE NEW YORK WORLD'S FAIR 1939/1940*

NEW YORK, DOVER PUBLICATIONS, 1977, P. VI, 38, 122

BRUAND, YVES

*ARQUITETURA CONTEMPORÂNEA NO BRASIL*

SP, PERSPECTIVA, 1981, P. 105-107

ARQUITETURA E URBANISMO, JANEIRO-FEVEREIRO 1938, P. 50-52

ARQUITETURA E URBANISMO, MARÇO-ABRIL 1938, P. 98-99

ARQUITETURA E URBANISMO, MAIO-JUNHO 1939, P. 470-480, 530-531

*NUNCA DESDE BARNUM -*

CLOAG, JOHN

THE ARCHITECTURE JOURNAL N.º 15, LONDRES, JUNHO 1939

ARCHITECTURE D'AUJOURD'HUI, SETEMBRO 1947

ARCHITECTURE REVIEW, AGOSTO 1939

ARCHITECTURAL REVIEW, LONDRES, 95(569): 73 MARÇO 1944



## 1938 PALÁCIO DA JUSTIÇA / RIO DE JANEIRO - RJ

## LOCAL

FRENTE PARA A PRAÇA DO CASTELO E AVENIDAS:  
SANTOS DUMONT, ERASMO BRAGA, PERIMETRAL

## 56 ELEVADORES;

TODOS OS ÓRGÃOS DO PODER JUDICIÁRIO  
E SUPREMO TRIBUNAL FEDERAL

## ÁREA DO TERRENO

20.000 M<sup>2</sup>

## PROJETOS E EQUIPES PREMIADOS

## 1ª FASE

## 1º PRÊMIO:

FIRMINO FERNANDES SALDANHA  
CARLOS HENRIQUE PORTO

## ÁREA CONSTRUÍDA

137 000 M<sup>2</sup> (1945)

## VALOR DA OBRA

85 MILHÕES DE CRUZEIROS (1945)

## 2ª FASE

## 1º PRÊMIO:

ANTONIO DIAS CARNEIRO  
PEDRO PAULO BERNARDES BASTOS

## NÚMERO ANTEPROJETOS ENTREGUES

7

## PROGRAMA

EDIFÍCIO COM 14 PAVIMENTOS;

## CONCORRENTES:

STELLO ALVES DE SOUZA

## BIBLIOGRAFIA

*PALÁCIO DO MINISTÉRIO DA JUSTIÇA*

REVISTA DE ARQUITETURA 3(27): 10 NOVEMBRO 1936

*MAIS UM APELO AO SR. MINISTRO DA JUSTIÇA*

ARQUITETURA E URBANISMO, MARÇO-ABRIL 1938, P. 102-103

*CONCURSO DE ANTE-PROJETOS PARA O PALÁCIO DA JUSTIÇA*

ARQUITETURA E URBANISMO, SETEMBRO-OUTUBRO 1938, P. 275

*PALÁCIO DA JUSTIÇA*

REVISTA DE ARQUITETURA 6(47): 11, CAPA NOVEMBRO-DEZEMBRO 1939

*O PALÁCIO DA JUSTIÇA - O MAIOR EDIFÍCIO PÚBLICO DA AMÉRICA DO SUL*

REVISTA DE ARQUITETURA 10(65): 16-19, CAPA JANEIRO-FEVEREIRO 1945

ARQUITETURA REVISTA STELIO ALVES DE SOUZA GUSTAVO ROCHA PEIXOTO, UFRJ 1(1): 8-9 SETEMBRO 1983

1938

## SEDE IMPRENSA NACIONAL / RIO DE JANEIRO - RJ

## DATA EDITAL

17 NOVEMBRO 1937

## ANOTAÇÕES

## IMPRENSA NACIONAL

LOGO QUE OS JORNAIS NOTICIARAM QUE O SR. MINISTRO DA JUSTIÇA MANDARIA ABRIR CONCURSO PARA O PROJETO DO FUTURO EDIFÍCIO DA IMPRENSA NACIONAL, O INSTITUTO DE ARQUITETOS ENDEREÇOU A S. EX. UM OFÍCIO PEDINDO A SUA ATENÇÃO PARA CERTAS REGRAS QUE NÃO PODEM SER OLVIDADAS EM TAIS CASOS, SOB PENA DE ENCUSSESSO.

EM NOSSO NÚMERO ANTERIOR PUBLICAMOS ESSE OFÍCIO ACOMPANHADO DE ALGUNS COMENTÁRIOS.

O CONCURSO REALIZOU-SE, ENTRETANTO, SEM QUE SE ATENDESSE ÀS PONDERAÇÕES FORMULADAS. PR. ISSO, QUANDO O SR. F. NEGRÃO DE LIMA, CONVIDOU O INSTITUTO, EM NOME DO SR. MINISTRO, A INTEGRAR A COMISSÃO JULGADORA, LHE FOI RESPONDIDO:

ILMO. SR. DR. F. NEGRÃO DE LIMA DD. CHEFE DO GABINETE DO MINISTRO DA JUSTIÇA.

TEMOS A HONRA DE ACUSAR RECEBIDO O OFÍCIO DATADO DE 15 DO CORRENTE, NO QUAL V.S. EM NOME DE S. EX. A. O SR. MINISTRO DA JUSTIÇA CONVIDA ESTE INSTITUTO PARA DESIGNAR UM REPRESENTANTE AFIM DE FAZER PARTE DA COMISSÃO JULGADORA DO CONCURSO DE ANTE-PROJETOS PARA A CONSTRUÇÃO DO NOVO EDIFÍCIO DA IMPRENSA NACIONAL.

AGRADECENDO, ANTES DE TUDO, A HONRA DO CONVITE FEITO, LAMENTAMOS, ENTRETANTO, NÃO PODER O INSTITUTO DE ARQUITETOS DO BRASIL DESIGNAR O MEMBRO DO JÚRI SOLICITADO CONFORME DELIBERAÇÃO UNANIME DA COMISSÃO DIRETORA, PELOS MOTIVOS QUE EXPÕE:

COM A DATA DE 17 DE NOVEMBRO P.P. QUANDO TIVEMOS CONHECIMENTO PELA IMPRENSA DA PRÓXIMA REALIZAÇÃO DO ALUDIDO CONCURSO, ENVIAMOS AO EXMO. SR. MINISTRO DR. FRANCISCO CAMPOS O OFÍCIO N.º 267/37. CUJA CÓPIA JUNTAMOS, ONDE SÃO DESENVOLVIDAS CONSIDERAÇÕES DE NATUREZA TÉCNICA-PROFISSIONAL, JULGADAS EM DESACORDO, NO

EDITAL. DAQUELE CONCURSO, COM A NOSSA ÉTICA E PRINCÍPIOS BÁSICOS DA REGULAMENTAÇÃO DOS CONCURSOS PÚBLICOS.

ACENTUAMOS QUE, ENTRE OUTRAS FALHAS, O EDITAL NÃO DETERMINAVA MAIORIA DE ARQUITETOS NO JÚRI, NÃO ERA ASSEGURADO AO ARQUITETO PREMIADO A DIREÇÃO TÉCNICA E ARTÍSTICA DA OBRA A EXECUTAR-SE, NÃO ERAM CONHECIDOS DOS CONCORRENTES OS NOMES DOS SEUS JULGADORES E NÃO CONSIGNAVA PRÊMIOS COMPENSADORES DO ESFORÇO QUE OS NOSSOS PROFISSIONAIS IRIAM REALIZAR. ESTE INSTITUTO - PORQUE TEM PRESENCIADO, SEMPRE DEBAIXO DO SEU PROTESTO, OS PREJUÍZOS QUE A FAZTA DE OBSERVAÇÃO DE TAIS DETERMINAÇÕES CAUSAM À VERDADEIRA EXPRESSÃO DA ARQUITETURA NACIONAL E OS ABORRECIMENTOS PROPORCIONADOS AOS ARQUITETOS QUE SE AVENTURAM EM TAIS PROVAS SEM AS GARANTIAS A QUE ACIMA SE REFEREM - SOLICITOU, ENTÃO, QUE FOSSE INTERROMPIDO O EDITAL DO CONCURSO ENQUANTO ORGANIZÁSSEMOS OUTRO QUE ATENDESSE AOS INTERESSES PÚBLICOS E AQUELES DA CLASSE QUE DEFENDEMOS.

REPETIMOS AQUI, MAIS UMA VEZ, O QUE DISSEMOS EM NOSSO OFÍCIO DE 15 DE NOVEMBRO P.P. - "É A OBEDEIÊNCIA A ESSAS JUSTAS E UNIVERSAIS CONDIÇÕES QUE DEVEMOS O ÊXITO INCONTESTÁVEL DE VÁRIOS CONCURSOS ORGANIZADOS PELO GOVERNO COM A COLABORAÇÃO DESTE INSTITUTO, DESTACANDO-SE O MAIS RECENTE DELES O DA GARE DO AEROPORTO". ACREDITAMOS QUE POR MOTIVOS OUTROS ESSE OFÍCIO NÃO TENHA CHEGADO ÀS MÃOS DO EX. MO. SR. MINISTRO, DO CONTRÁRIO, ESTAMOS CERTO DE QUE OS SEUS TERMOS SERIAM TOMADOS NA DEVIDA CONSIDERAÇÃO, TAL É A PREOCUPAÇÃO DE S. EX. A. EM ZELAR PATRIOTICAMENTE PELOS INTERESSES PÚBLICOS. E LAMENTAMOS BASTANTE QUE TAL TENHA ACONTECIDO, PORQUE PREVALECENDO OS NOSSOS PONTOS DE VISTA, AO REFERIDO CONCURSO TERIAM COMPARECIDO OS ELEMENTOS MAIS REPRESENTATIVOS DA CLASSE DOS ARQUITETOS. CONVÉM NOTAR, TAMBÉM, QUE JUNTAMENTE COM A PUBLICAÇÃO DO NOVO EDITAL, ESTUDARÍAMOS LOCAL MAIS APROPRIADO, SOB O PONTO DE VISTA URBANÍSTICO, PARA A CONSTRUÇÃO DO EDIFÍCIO DA IMPRENSA NACIONAL, VISTO QUE TUDO INDICA QUE SEMELHANTE EDIFÍCIO NÃO DEVERIA SER

ERGUIDO EM ZONA MAIS APROPRIADA A OUTRO TIPO DE CONSTRUÇÃO, TAL COMO CORREIOS E TELÉGRAFOS, ALFÂNDEGA, ETC. ESPERAMOS QUE V.S. RECONHECENDO A COERÊNCIA DE NOSSA ATITUDE, JUSTIFICARÁ PERANTE O EX MO. SR. MINISTRO AS RAZÕES PELAS QUAIS DEIXAMOS DE ACEITAR O HONROSO CONVITE PARA DESIGNAR UM MEMBRO DO JÚRI PARA O JULGAMENTO DO CONCURSO DO FUTURO EDIFÍCIO DA IMPRENSA NACIONAL.

APROVEITAMOS A OPORTUNIDADE PARA APRESENTAR A V.S. OS NOSSOS PROTESTOS DE ELEVADA ESTIMA E MAIOR CONSIDERAÇÃO.  
(A) NESTOR E. DE FIGUEIREDO - PRESIDENTE.

PROCURAR:

OFÍCIO DO GABINETE DO MINISTRO DA JUSTIÇA  
PARA O IAB 15 JANEIRO OU 15 FEVEREIRO 1938  
EDITAL OU NOTÍCIA NOS JORNAIS: 17 NOVEMBRO  
1937  
OFÍCIO IAB N° 267/37 AO MINISTRO

#### BIBLIOGRAFIA

ARQUITETURA E URBANISMO, NOVEMBRO-DEZEMBRO 1937

ARQUITETURA E URBANISMO, JANEIRO-FEVEREIRO 1938, P. 53

EDITAL. DIÁRIO OFICIAL 17 NOVEMBRO 1937

## 1939 PALÁCIO DA JUSTIÇA / RIO DE JANEIRO - RJ

TIPO DE CONCURSO  
PÚBLICO

LOCAL

FACE PARA A PRAÇA DO CASTELO

ÁREA CONSTRUÍDA

137.000 M<sup>2</sup>

VALOR DA OBRA

85 MILHÕES DE CRUZEIROS

PROGRAMA

NESTE EDIFÍCIO:

PODER JUDICIÁRIO

SUPREMO TRIBUNAL FEDERAL

CARTÓRIOS, TABELIONATOS, REGISTROS

14 PAVIMENTOS

56 ELEVADORES

PROJETOS E EQUIPES PREMIADOS

1º PRÊMIO

ANTONIO AUGUSTO DIAS CARNEIRO

PEDRO PAULO BERNARDES BASTOS

## BIBLIOGRAFIA

*PALÁCIO DO MINISTÉRIO DA JUSTIÇA*

REVISTA DE ARQUITETURA 3(37): 10 NOVEMBRO 1936

ARQUITETURA E URBANISMO

*MAIS UM APELO AO SR. MINISTRO DA JUSTIÇA*, MARÇO-ABRIL 1938, P. 102-103

*CONCURSO DE ANTE-PROJETOS PARA O PALÁCIO DA JUSTIÇA*

ARQUITETURA E URBANISMO, SETEMBRO-OUTUBRO 1938, P. 275

*PALÁCIO DA JUSTIÇA*

REVISTA DE ARQUITETURA 6(47): 11, CAPA, NOVEMBRO-DEZEMBRO 1939

*O PALÁCIO DA JUSTIÇA - O MAIOR EDIFÍCIO PÚBLICO DA AMÉRICA DO SUL*

REVISTA DE ARQUITETURA 10(65): 16-19, CAPA, JANEIRO-FEVEREIRO 1945

ARQUITETURA REVISTA STELIO ALVES DE SOUZA GUSTAVO ROCHA PEIXOTO, UFRJ 1(1): 8-9 SETEMBRO 1983

## 1939 PAÇO MUNICIPAL DA CIDADE DE SÃO PAULO / SÃO PAULO – SP

## INÍCIO / FIM TRABALHO JÚRI

5 JULHO 1939

## VALOR DA OBRA

30 MIL CONTOS

## NÚMERO ANTEPROJETOS ENTREGUES

12

## JÚRI

JOÃO ULHOA CINTRA  
PRESIDENTEFRANCISCO DA SILVA TELLES  
RELATORDACIO DE MORAES  
HERIBALDO SICILIANO  
JORGE PRZIMBEL  
FRANCISCO KOSUTAARY TORRES  
ADHEMAR DE MORAES

CARLOS ALBERTO GOMES CARDIM

## PROJETOS E EQUIPES PREMIADOS

## 1º PRÊMIO

PSEUDÔNIMO MARCO ZERO  
FIRMA SEVERO & VILLARES

## 2º PRÊMIO

PSEUDÔNIMO PRAÇA CIVICA  
GREGORI WARCHAVCHIK  
JOÃO BATISTA VILANOVA ARTIGAS

## 3º PRÊMIO

PSEUDÔNIMO TIETÊ  
JOSÉ MARIA DA SILVA NEVES  
CICERO COSTA VIDIGAL  
FIRMA SOCIEDADE CONSTRUTORA DE IMÓVEIS

## 4º PRÊMIO

PSEUDÔNIMO JARAGUÁ  
CARLOS HENRIQUE PORTO  
HUMBERTO PAULINO  
SYLVIO JAGUARIBE ECKMAN

## 5º PRÊMIO

PSEUDÔNIMOCIVITAS  
FIRMA SEVERO & VILLARES

## MENÇÕES HONROSAS

FLÁVIO DE CARVALHO  
CARLOS NARDON  
BRUNO SIMÕES MAGRO  
PAULO DE CAMARGO ALMEIDA

## PSEUDÔNIMOS:

HELIUS  
VIRIBUS UNITIS  
PACAEMBU  
TIETÊ  
PRAÇA CIVICA  
JARAGUÁ  
PARAQUEDA  
MARCO ZERO  
BRAS  
CIVITAS  
EU

## ANOTAÇÕES

P. 115:

QUANDO DESPONTAM EM SÃO PAULO OS PRIMEIROS CONCURSOS, O PREDOMÍNIO DAS FIRMAS É COMPLETO, E O ESCRITÓRIO SEVERO & VILLARES GANHA O PRIMEIRO PRÊMIO NO 1º CONCURSO DO PAÇO MUNICIPAL, CUJA EXPOSIÇÃO PÚBLICA PROMOVE UM ESCÂNDALO INTERNO, POIS OS ARQUITETOS DA PREFEITURA, ENCARREGADOS DE ARRUMAR A EXPOSIÇÃO, TEIMARAM EM COLOCAR O 2º COLOCADO DE WARCHAVCHIK E ARTIGAS, EM POSIÇÃO CENTRAL DE MAIOR EVIDÊNCIA. ESTE FOI TALVEZ O 1º GESTO PÚBLICO DE LUTA ENTRE OS ARQUITETOS COMO COLETIVIDADE CONSCIENTE E AS FIRMAS CONSTRUTORAS (1938).

P. 118:

ABREM-SE OS CONCURSOS PÚBLICOS PARA... O PAÇO MUNICIPAL, PRAÇA DA REPÚBLICA, TODOS COM LARGA PARTICIPAÇÃO DE ARQUITETOS DE SÃO PAULO E DO RIO DE JANEIRO.

OUTRA QUESTÃO DE NOTÁVEL IMPORTÂNCIA É O ESTILO A SER ADOTADO. O CLÁSSICO PURO SERIA INADMISSÍVEL DADO O FIM A QUE SE DESTINA, E O MODERNO EXTREMISTA SERIA SIMPLEMENTE RIDÍCULO. O ESTILO APROPRIADO SERIA AQUELE QUE HARMONIZASSE A PARTE CONSTRUTIVA COM



A PARTE ARTÍSTICA OU SEJA, O ESTILO MODERNO DENTRO DAS NORMAS CLÁSSICAS, QUE RESOLVERIA SATISFATORIAMENTE TODAS AS DIFICULDADES TÉCNICAS E ARTÍSTICAS. OS CANDIDATOS APRESENTARAM: FOTOGRAFIAS, MAQUETES, DESENHOS

A EXPOSIÇÃO FOI MONTADA NO TEATRO MUNICIPAL

FORAM 12 SESSÕES DE REUNIÃO DO JÚRI.

#### BIBLIOGRAFIA

NEVES, JOSÉ MARIA DA SILVA.

*DESENHO ARQUITETÔNICO*

SÃO PAULO, POLITÉCNIC 1943, P. 2, 102, 103

MAIA, FRANCISCO PRESTES

*OS MELHORAMENTOS DE SÃO PAULO*

SÃO PAULO, 2ª TIRAGEM, 1945

SAIA, LUIS

*ARQUITETURA PAULISTA*

SÃO PAULO, DEPOIMENTOS I, FAUUSP 1960, P. 115, 116, 118, 123

GERALDO FERRAZ.

*WARCHAVCHIK*

SÃO PAULO, MUSEU DE ARTE DE SÃO PAULO, 1965, P. 215-227

DAHER, LUIZ CARLOS

*ARQUITETURA E EXPRESSIONISMO*

SÃO PAULO, DISSERTAÇÃO DE MESTRADO, FAUUSP, 1979, P. 168-169

BRUAND, YVES

*ARQUITETURA CONTEMPORÂNEA NO BRASIL*

SÃO PAULO, PERSPECTIVA, 1981, P. 80

DAHER, LUIZ CARLOS

*FLÁVIO DE CARVALHO: ARQUITETURA E EXPRESSIONISMO*

SÃO PAULO, PROJETO, 1982, P. 74-76

DAHER, LUIZ CARLOS

*FLÁVIO DE CARVALHO E A VOLÚPIA DA FORMA*

SÃO PAULO, K E MWM MOTORES, 1984, P. 155-157

ARTIGAS, JOÃO BATISTA VILANOVA

*MEMORIAL DO CONCURSO*

SÃO PAULO, FAUUSP, 1984, PASTA D.7 FOLHA 8.1.1

*O FUTURO PALÁCIO MUNICIPAL*

MILA, ARIOSTO

REVISTA POLITÉCNICA (130): S/P. ABRIL-JULHO 1939

*O NOVO PAÇO MUNICIPAL*

ANTONIO ARANTES MONTEIRO

REVISTA DE ENGENHARIA MACKENZIE - ENGENHEIRO-ARQUITETO 24(72): 94 MAIO 1939

*O PAÇO MUNICIPAL*

GERALDO FERRAZ

DIÁRIO DE SÃO PAULO 12 ABRIL 1939

*OS ARQUITETOS BRASILEIROS FORAM SUBMETIDOS A UMA DURA PROVA*

DIÁRIO DA NOITE 2 MAIO 1939

*O FUTURO PAÇO MUNICIPAL ATRAVÉS DOS PROJETOS DE 12 ARQUITETOS*

?

*NOTÍCIAS DIVERSAS - O PAÇO MUNICIPAL*

O ESTADO DE SÃO PAULO 9 MAIO 1939

*O PAÇO MUNICIPAL*

O ESTADO DE SÃO PAULO 11 MAIO 1939

*O FUTURO PAÇO MUNICIPAL DE SÃO PAULO*

O ESTADO DE SÃO PAULO 12 MAIO 1939

*O PAÇO MUNICIPAL*

O ESTADO DE SÃO PAULO 13 MAIO 1939

*JULGADOS ONTEM OS PROJETOS DO PAÇO MUNICIPAL*

FOLHA DE SÃO PAULO 6 JULHO 1939

*JULGADOS ONTEM OS PROJETOS DO PAÇO MUNICIPAL*

FOLHA DA MANHÃ 7 JULHO 1939

*O FUTURO PAÇO MUNICIPAL*

DIÁRIO DE SÃO PAULO, 7 JULHO 1939

*MAQUETES DO FUTURO PAÇO MUNICIPAL*

FOLHA DE SÃO PAULO, ?, P. 4

*O PAÇO MUNICIPAL*

?

*APRESENTADAS AO CONCURSO PARA A CONSTRUÇÃO, INAUGURA-SE HOJE A EXPOSIÇÃO DE "MAQUETES DO PAÇO MUNICIPAL"*

?

*CONSTITUÍDA A COMISSÃO JULGADORA*

?

*HONRA AO MÉRITO*

CURITIBA, ?

*UM VALOR NOSSO QUE TRIUNFA LÁ FORA*

CURITIBA, ?

1939 REMODELAÇÃO DA PRAÇA DA REPÚBLICA / SÃO PAULO - SP

BIBLIOGRAFIA

FERRAZ, GERALDO

*WARHAVCHIK*

SÃO PAULO, MUSEU DE ARTE DE SÃO PAULO, 1965, P. 215

SAIA, LUIS

*DEPOIMENTOS I*

SÃO PAULO, GFAUUSP, 1960, P. 118

## 1939 MERCADO MUNICIPAL DE SANTOS / SÃO PAULO

## LOCAL

PRAÇA IGUATEMI MARTINS

## PROJETOS E EQUIPES PREMIADOS

1º PRÊMIO

## INAUGURAÇÃO OBRA

DEZEMBRO 1947

JOSÉ MARIA DA SILVA NEVES

ENGENHEIRO-ARQUITETO

## BIBLIOGRAFIA

NEVES, JOSÉ MARIA DA SILVA

*DESENHO ARQUITETÔNICO*

SÃO PAULO, POLITÉCNICA, 1943, P. 2

*NOVO MERCADO MUNICIPAL DE SANTOS*

JOSÉ MARIA DA SILVA NEVES

ACRÓPOLE, ABRIL 1948, P. 318-320

*MERCADO MUNICIPAL QUER REVIVER O PASSADO*

A TRIBUNA, SANTOS 16 JULHO 1984

*QUASE CONCLUÍDO PROJETO PARA REFORMA DO MERCADO*

CIDADE DE SANTOS 24 ABRIL 1985

*ESTUDO PROPÕES REFORMA DO MERCADO*

A TRIBUNA, SANTOS 16 MAIO 1985

*CONCLUÍDAS PROPOSTAS PARA OBRAS NO MERCADO*

A TRIBUNA, SANTOS 23 MAIO 1985

1940 URBANIZAÇÃO DO PASSEIO PÚBLICO / RIO DE JANEIRO – RJ

**PROJETOS E EQUIPES PREMIADOS**

1º PRÊMIO: CARLOS FREDERICO FERREIRA

**BIBLIOGRAFIA**

CURRÍCULO CARLOS FREDERICO FERREIRA



1940 PAMPULHA - CENTRO DE LAZER E TURISMO /  
BELO HORIZONTE - MG

## ANOTAÇÕES

INDECISO SOBRE OS CAMINHOS A SEGUIR.  
RESOLVI ABRIR UM CONCURSO DE FORMA A  
OBTER A COOPERAÇÃO DOS ARTISTAS NACIONAIS.  
FOI OUTRO DESAPONTAMENTO - TALVEZ, SE  
QUISSER, A SEGUNDA PEDRA NO CAMINHO.  
REVELARAM-SE INACEITÁVEIS OS PROJETOS  
APRESENTADOS, QUASE TODOS VAZADOS EM

ESTILO CONVENCIONAL, SEGUNDO OS PADRÕES  
DOS EDIFÍCIOS PÚBLICOS. PARA SE TER IDÉIA,  
BASTA DIZER QUE ALGUNS - TALVEZ PELA  
POPULARIDADE, NA ÉPOCA DO CASSINO HOTEL  
QUITANDINHA - APRESENTAVAM VARIAÇÕES DO  
MESMO ESTILO NORMANDO, VERDADEIRA  
ABERRAÇÃO EM FACE DO GENEROSO FLUIDO DE  
BELEZA QUE, NA PAMPULHA, EXTASIAVA OS  
OLHOS.

## BIBLIOGRAFIA

*PAMPULHA A BRASÍLIA*

KUBITSCHK, JUSCELINO DE  
MÓDULO (4): 16 JANEIRO 1976

# 1941 ESTÁDIO NACIONAL DA ESCOLA NACIONAL DE EDUCAÇÃO FÍSICA E ANEXOS / RIO DE JANEIRO - RJ

## ENTIDADE PROMOTORA

MINISTÉRIO DA EDUCAÇÃO E SAÚDE

## VALOR DA OBRA

30 A 50 MIL CONTOS DE RÉIS

## PROGRAMA

PISCINA COM ARQUIBANCADAS  
ESTÁDIO - 130 000 PESSOAS  
3 GINÁSIOS: GINÁSTICA, BASQUETE, TÊNIS  
CAMPO DE POLO  
ESCOLA DE EDUCAÇÃO FÍSICA  
ESTACIONAMENTO

## PROJETOS E EQUIPES PREMIADOS

6 EQUIPES FINALISTAS PARA A 2ª FASE  
FINALISTAS: OSCAR NIEMEYER  
ANTÔNIO AUGUSTO DIAS CARNEIRO  
PEDRO PAULO BERNARDES BASTOS  
RAFAEL GALVÃO

## ANOTAÇÕES

EM 1950 NÃO HAVIA AINDA DECISÃO DO CONCURSO

ATA DA REUNIÃO DO CONSELHO DIRETOR 18 JUNHO 1947 P 72, 72 VERSO

O PRESIDENTE USOU DA PALAVRA PARA TRATAR DO ASSUNTO DA ORDEM DO DIA REFERENTE À CONSTRUÇÃO DO ESTÁDIO NACIONAL. EXPÔS A SITUAÇÃO EXISTENTE, QUE É DO CONHECIMENTO DE TODOS ATRAVÉS DA IMPRENSA, MOSTRANDO A NECESSIDADE DE INTERVENÇÃO DO IAB EM ASSUNTO TÃO CARACTERISTICAMENTE LIGADO À TÉCNICA ARQUITETÔNICA. DISSE QUE PRIMEIRAMENTE O PROBLEMA DEVERIA SER ENCARADO, A SEU VER, SOB O PONTO DE VISTA MAIS GERAL DA OPORTUNIDADE DA INICIATIVA NA FASE CRÍTICA QUE O PAÍS ATRAVESSA E QUE DEVER-SE-IA CHAMAR A ATENÇÃO DOS PODERES PÚBLICOS PARA PROBLEMAS ANGUSTIOSOS PARA O POVO COMO É O DA HABITAÇÃO. UMA VEZ COLOCADA A QUESTÃO NESTES TERMOS E EXTERNANDO O PONTO DE VISTA DE CONSIDERAR-SE O EMPREENDIMENTO ADIÁVEL, PROPÔS QUE O INSTITUTO, NO CASO DE SER LEVADA ADIANTE A INICIATIVA, FIZESSE VER AOS PODERES COMPETENTES O SEGUINTE: QUE JÁ SE HAVIA REALIZADO UM CONCURSO DE PROJETOS PARA O STADIO NACIONAL E QUE, NO CASO DE NÃO SER POSSÍVEL A REALIZAÇÃO DE UM NOVO CONCURSO, FOSSEM EXAMINADOS OS TRABALHOS CLASSIFICADOS NO REFERIDO CONCURSO FEITO POR INICIATIVA DO MINISTÉRIO DA EDUCAÇÃO E SAÚDE. HOVE DEBATES, CONCORDANDO TODOS EM LINHA GERAL COM O PONTO DE VISTA DEFENDIDO PELO PRESIDENTE. A SEGUIR ESTE.

## BIBLIOGRAFIA

PAPADAKI, STAMO  
*THE WORK OS OSCAR NIEMEYER*  
NEW YORK, REINHOLD, 1950 2ª EDIÇÃO: 1951, P 34-37

MINDLIN, HENRIQUE EPHIM  
*MODERN ARCHITECTURE IN BRAZIL*  
NEW YORK, REINHOLD, 1956, P 15

*CONCURSO DE PROJETOS PARA O ESTÁDIO NACIONAL*  
ACRÓPOLE 4(41) SETEMBRO 1941

*O ESTÁDIO NACIONAL, UM DOS MAIORES DA AMÉRICA DO SUL*  
ANTÔNIO AUGUSTO DIAS CARNEIRO E PEDRO PAULO BERNARDES BASTOS  
REVISTA DE ARQUITETURA 10(65): 22-24 JANEIRO-FEVEREIRO 1945

NIEMEYER, OSCAR

*36 ESTÁDIO NACIONAL DISTRITO FEDERAL*  
ANTE-PROJETOS N.º 2, 1948 (15 PÁGINAS)

*SONHOS ARQUIVADOS*

ISTO É - AJUZ, CHRISTINE, 13 NOVEMBRO 1985, P 48-49

ARCHITECTURAL FORUM, JUNHO 1945

ARCHITECTURE D' AUJOURD HUI, SETEMBRO 1947

ARCHITECTURE D' AUJOURD HUI, AGOSTO 1952

*INSTITUTO CENTRAL DE ARQUITETOS DO BRASIL*

LIVRO DE ATAS DO CONSELHO DIRETOR 28 AGOSTO A 12 AGOSTO 1949

ATA DA REUNIÃO 18 JUNHO 1947, P 72, 72 VERSO

ATA DA REUNIÃO 25 JUNHO 1947, P 72 VERSO, 73

ATA DA REUNIÃO 2 JULHO 1947, P 74

ATA DA REUNIÃO 4 AGOSTO 1947, P 74 VERSO, 75

ATA DA REUNIÃO 15 OUTUBRO 1947, P 80

ATA DA REUNIÃO 7 JANEIRO 1948, P 82

*INSTITUTO CENTRAL DE ARQUITETOS DO BRASIL*

LIVRO II DE ATAS DAS ASSEMBLÉIAS GERAIS 25 JULHO 1934 A 14 JULHO 1952

ATA DA ASSEMBLÉIA GERAL EXTRAORDINÁRIA 12 DEZEMBRO 1947, P 73, 73 VERSO, 74

**1941 GRANDE HOTEL / PRESIDENTE PRUDENTE - SP**

ENTIDADE PROMOTORA  
PREFEITURA MUNICIPAL

DATA ENTREGA ANTEPROJETOS  
90 DIAS APÓS DECRETO-LEI

VALOR DA OBRA  
INCLUINDO TERRENO MAIOR QUE RS 400:000\$000

PROGRAMA  
FACHADA COM 2 PAVIMENTOS  
60 DORMITÓRIOS  
20 APARTAMENTOS

DESENHOS SOLICITADOS

PLANTAS GERAL E PARCIAL  
CORTES: TRANSVERSAIS  
LONGITUDINAIS  
MEMORIAL DESCRITIVO

**ANOTAÇÕES**

PREFEITO: DOMINGOS LEONARDO CERAVOLO

DECRETO-LEI N.º 10 DE 12 MARÇO 1941, APROVADO  
PELO DASP

DA CONCORRÊNCIA SÓ PARTICIPARAM FIRMAS E A  
PREFEITURA CONCEDE ISENÇÃO DOS IMPOSTOS  
MUNICIPAIS PELO PRAZO DE 10 ANOS.

**BIBLIOGRAFIA**

*PREFEITURA MUNICIPAL DE PRESIDENTE PRUDENTE*  
ACRÓPOLE - EDITAL DE CONCORRÊNCIA , MAIO 1941

# 1942 MINISTÉRIO DAS RELAÇÕES EXTERIORES - ALA DIREITA DO PALÁCIO ITAMARATI / RIO DE JANEIRO – RJ

## ENTIDADE PROMOTORA

MINISTÉRIO DAS RELAÇÕES EXTERIORES

## TIPO DE CONCURSO

PÚBLICO

## DATA EDITAL

DIÁRIO OFICIAL 4 OUTUBRO 1941, P 19, 227-19.229

## DATA ENTREGA ANTEPROJETOS

20 MARÇO 1942

## INÍCIO / FIM TRABALHO JÚRI

ATA FINAL: 26 MAIO 1942

## LOCAL

RUA VISCONDE DE GÁVEA

## ÁREA DO TERRENO

6.000 M<sup>2</sup>

## ÁREA CONSTRUÍDA

## VALOR TOTAL PREMIAÇÕES

175:000\$000

## VALOR DA OBRA

10 A 12 MIL CONTOS, INCLUÍDA DECORAÇÃO  
PREÇO DO M<sup>2</sup>: 1:000\$000 (UM CONTO DE RÉIS)

## PROGRAMA

VESTÍBULOS  
ELEVADORES, ESCADAS  
PORTARIAS  
GABINETE DO MINISTRO  
4 GABINETES: CHEFIAS SERVIÇOS  
18 INSTALAÇÕES: CHEFIAS SERVIÇOS

## SERVIÇO MÉDICO

SERVIÇO MIMEOGRAFIA

SERVIÇO FOTOGRAFIA

RESTAURANTE

ALMOXARIFADO

CENTRO TELEFÔNICO

ALOJAMENTOS FUNCIONÁRIOS

ADEGA: 5.000 GARRAFAS

GARAGEM: 100 CARROS

## JÚRI

EMBAIXADOR MAURICIO NABUCO

EMBAIXADOR LUIZ DE FARO JUNIOR

ARQUITETO ALBERTO MONTEIRO DE CARVALHO

ARQUITETO FERNANDO NEREU SAMPAIO

ARQUITETO MARCELO ROBERTO

ARQUITETO ADHEMAR MARINHO

SECRETÁRIO DA COMISSÃO DE JULGAMENTO

## PROJETOS E EQUIPES PREMIADOS

### 1º LUGAR

HENRIQUE EPHIM MINDLIN

50:000\$000

### 2º LUGAR:

30:000\$000

### 3º LUGAR

CESAR MELLO CUNHA & CIA LTDA (RIO)

15:000\$000

## OUTROS CONCORRENTES

JOÃO KHAIR

RAFAEL GALVÃO

FRANCISCO MATARAZZO NETO

LUCJEAN KORNGOLD

## BIBLIOGRAFIA

GOODWIN, PHILIP. L.

*BRAZIL BUILDS*

NEW YORK, MUSEUM OF MODERN ART, 1943, P 89

MINDLIN, HENRIQUE IPHIM

*MODERN ARCHITECTURE IN BRAZIL*

NEW YORK, REINHOLD, 1956, P 6, 15



HOSHIDA, CELIA BALLARIO E OUTROS

*HENRIQUE EPHIM MINDLIN*

SP, INSTITUTO ROBERTO SIMONSEN, 1975, P 18, 64, 114

ARQUITETURA E URBANISMO, JANEIRO FEVEREIRO 1941, P 60

REVISTA DE ARQUITETURA A POSTOS SNRS. ARQUITETOS 7)52): 39 SETEMBRO-OUTUBRO 1941

ACRÓPOLE (61): ? 1942

HABITAT O ANTIGO E O NOVO ITAMARATI (13): 30-34 DEZEMBRO 1953

INSTITUTO CENTRAL DE ARQUITETOS DO BRAZIL , LIVRO DE ATAS DO CONSELHO DIRETOR 28 AGOSTO 1939 A 12 AGOSTO 1949

ATA DA REUNIÃO 29 MAIO 1941, P 14 VERSO

ATA DA REUNIÃO 29 JANEIRO 1942, P 16 VERSO

ATA DA REUNIÃO 24 JULHO 1942, P 24

## 1942 ESTÁDIO DO BOTAFOGO FUTEBOL CLUBE / RIO DE JANEIRO - RJ

## ENTIDADE PROMOTORA

BOTAFOGO FUTEBOL CLUBE

ALBETO CAVALCANTI

ARTHUR CESAR DE ANDRADE

## TIPO DE CONCURSO

PRIVADO

## PROJETOS E EQUIPES PREMIADOS

1º PRÊMIO

RAFAEL GALVÃO

CÁLCULO ESTRUTURAL PAULO FRAGOSO

## LOCAL

FRENTE PARA PRAÇA OZANAM

## PROGRAMA

ESTÁDIO PARA 38.000 PESSOAS  
 ESTÁDIO COBERTO, COM EXCEÇÃO DAS  
 ARQUIBANCADAS GERAIS  
 TORRE DA MARATONA - 42 M DE ALTURA  
 CAMPO DE FUTEBOL 102 X 75 M  
 CIRCULANDO O CAMPO, PISTA DE ATLETAS COM 5  
 RAJAS E UMA "PELOUSE" DE 5 M  
 PARTE NOBRE DO ESTÁDIO ISOLADA DAS  
 ARQUIBANCADAS GERAIS  
 BAR PARA O PÚBLICO  
 BAR PARA SÓCIOS  
 NAS TORRES, INSTALAÇÕES PARA RÁDIOS  
 INSTALAÇÕES SANITÁRIAS - PÚBLICO  
 INSTALAÇÕES SANITÁRIAS - SÓCIOS  
 VESTIÁRIOS, SERVIÇO MÉDICO  
 BILHETERIAS

## ANOTAÇÕES

PROJETO URBANÍSTICO ANTERIOR AO CONCURSO  
 ELABORADO POR EDILSON PASSOS  
 TORRE DA MARATONA - 42 M DE ALTURA  
 VOLTADA PARA A PRAÇA OZANAM  
 ESTÁDIO PARA 38.000 PESSOAS  
 O PROJETO DEFINITIVO COM ALGUMAS  
 ALTERAÇÕES FOI BASEADO NO ANTE-PROJETO  
 ESCOLHIDO  
 ESTÁDIO INTEIRAMENTE COBERTO COM EXCEÇÃO  
 DAS ARQUIBANCADAS GERAIS  
 NAS TORRES FICARÃO INSTALADAS ESTAÇÕES DE  
 RÁDIO E SERVIÇOS INFORMATIVOS LOCAIS E  
 EXTERIORES  
 TODA A ESTRUTURA DO ESTÁDIO EM CONCRETO  
 ARMADO FOI CALCULADA PELO ENGENHEIRO  
 PAULO FRAGOSO

## JÚRI

EDUARDO PEDERNEIRAS

## BIBLIOGRAFIA

GALVÃO, RAFAEL

*O ESTÁDIO DO BOTAFOGO FUTEBOL CLUBE*

REVISTA DE ARQUITETURA 9(56): 11-17, CAPA AGOSTO 1943

1943 CATEDRAL ORTODOXA DE SÃO PAULO - RUA VERGUEIRO,  
PARAÍSO / SÃO PAULO - SP

## ENTIDADE PROMOTORA

COMISSÃO EXECUTIVA DA CATEDRAL ORTODOXA

## DE

SÃO PAULO

## TIPO DE CONCURSO

ENTRE ENGENHEIROS E ARQUITETOS DE SÃO  
PAULO

## LOCAL

RUA VERGUEIRO, FRENTE AO LARGO GUANABARA

## ÁREA DO TERRENO

38 M FRENTE X 70 M FUNDO

## NÚMERO ANTEPROJETOS ENTREGUES

11

## PROGRAMA

SUB-SOLO: CRIPTA+SALÃO+SALÃO-LAVATÓRIOS  
PÁTIO  
PÁTIO+PÓRTICOS+GALERIAS+PÓRTICO+ALTAR+SA  
CRISTIA+NAVEMEZANINO: TERRAÇO+CORO+GALERIA+ESCADAS  
PARA A TORREPEDIDO O MAIS PURO ESTILO BIZANTINO  
ORIENTAL

## JÚRI

REPRESENTANTES DO:  
INSTITUTO DE ENGENHARIA  
ESCOLA POLITÉCNICA  
MACKENZIE COLLEGE  
ENGENHEIRO AMADOR CINTRA DO PRADO  
ERNESTO SAMPAIO DE FREITAS  
ARQUITETO THEODORO BRAGA

## PROJETOS E EQUIPES PREMIADOS

1º LUGAR:  
PAULO TAUFIK CAMASMIE  
ESCRITÓRIO TÉCNICO DO ENGENHEIRO  
ASSINADO PELOS ARQUITETOS:  
IGOR SRESNEWSKI E  
FRANCISCA GALVÃO BUENO SRENEWSKI

## BIBLIOGRAFIA

*CATEDRAL ORTODOXA DE SÃO PAULO*  
ACRÓPOLE, JANEIRO 1943 P 308-311*CATEDRAL ORTODOXA DE SÃO PAULO*  
MIGUEL BADRA JÚNIOR  
REVISTA POLITÉCNICA. (142): 109-115 MAIO 1943

## 1944 CASAS DE VERANEIO - COMPANHIA QUITANDINHA S.A. / RJ

ENTIDADE PROMOTORA  
CIA. QUITANDINHA - IAB

OS PROJETOS PREMIADOS ESTIVERAM EM  
EXPOSIÇÃO NO IAB-SP

TIPO DE CONCURSO  
PÚBLICO

## ANOTAÇÕES

NÚMERO ARQUITETOS INSCRITOS  
60

ATA DA REUNIÃO DE 30 MAIO 1944 PÁG. 46:  
É TAMBÉM APROVADO ENVIAR UMA CIRCULAR  
AOS SRS ASSOCIADOS, CHAMANDO A ATENÇÃO  
SOBRE O CONCURSO DA QUITANDINHA, NO QUAL  
JÁ SE ACHAM INSCRITOS 60 ARQUITETOS.

## PROJETOS E EQUIPES PREMIADOS

CARLOS FREDERICO FERREIRA  
WALDIR LEAL DA COSTA  
NEWTON PENA GUEDES DA SILVA ROSA  
LEONIDAS VICTOR CHEFFERRIND  
ANTÔNIO FURTADO CAVALCANTI  
ADALBERT SZILARD  
FREDERICO DE JAEGHER  
MARIO FERTIN  
BENJAMIN DE ARAUJO CARVALHO  
MARIO HENRIQUE GLICERIO TORRES

ATA DA REUNIÃO 18 SETEMBRO 1944, PÁGS. 51  
VERSO, 52.  
UMA CARTA DO ARQUITETO WALDIR LEAL DA  
COSTA EM QUE FEZ O IAB UMA DOAÇÃO DE 10%  
DO PRÊMIO QUE RECEBEU PELA SUA  
CLASSIFICAÇÃO NO CONCURSO RECENTEMENTE  
ORGANIZADO PELA CIA. TERRENOS QUITANDINHA  
E PATROCINADO PELO IAB, SENDO APROVADO,  
POR UNANIMIDADE UM VOTO DE LOUVOR AO  
MESMO ASSIM COMO OFICIAR AGRADECENDO...

## BIBLIOGRAFIA

BOLETIM DO IAB-SP 5 JUNHO 1944

INSTITUTO CENTRAL DE ARQUITETOS DO BRASIL  
LIVRO DE ATAS DO CONSELHO DIRETOR 28 AGOSTO 1939 A 12 AGOSTO 1949  
ATA DA REUNIÃO 30 MAIO 1944, P 40  
ATA DA REUNIÃO 18 SETEMBRO 1944, P 51 VERSO, 52

CURRÍCULO CARLOS FREDERICO FERREIRA

## 1944 PLANO DE FOMENTO AO TURISMO NO ESTADO DE SÃO PAULO / SP

## ENTIDADE PROMOTORA

DIVISÃO DE TURISMO E DIVERSÕES PÚBLICAS DO  
DEPARTAMENTO ESTADUAL DE IMPRENSA E  
PROPAGANDA

HOTEL JARAGUÁ & TEATRO ISMÊNIA  
SANTOS:  
CR\$ 12.000.000,00

## TIPO DE CONCURSO

PÚBLICO INTERNACIONAL

HOTEL PORTO FELIZ & TEATRO VASQUEZ:  
CR\$12.000.000,00

## ANOTAÇÕES

DOTAR-SE-ÃO A CAPITAL DO ESTADO A AS  
CIDADES DO INTERIOR COM CARACTERISTICAS DE  
TURISMO DO APARELHAMENTO MATERIAL  
INDISPENSÁVEL PARA QUE O TURISMO INVERTA A  
SUA FÓRMULA ATUAL E PASSE A SE REALIZA DE  
FORA PARA DENTRO ESSE APARELHAMENTO  
CONSISTE EM BONS HOTÉIS, BONS TEATROS, BONS  
CINEMAS, BONS PASSEIOS E DIVERTIMENTOS

HOTEL CLIMATÉRIO DA CANTAREIRA:  
CR\$4.000.000,00

PARQUE DAS MONÇÕES:  
CR\$30.000.000,00

PALÁCIO DA MÚSICA:  
CR\$10.000.000,00

DAÍ O PLANO ORA APRESENTADO

PALÁCIO DAS EXPOSIÇÕES:  
CR\$14.000.000,00

LANÇAMENTO DE UM EMPRÉSTIMO INTERNO,  
GARANTIDO PELOS IMÓVEIS EM QUE SERÁ  
EMPREGADO, E RESGATADO PELAS RENDAS DO  
MESMO...

JARDIM BOTÂNICO DA ÁGUA FUNDA:  
CR\$8.000.000,00

TAL EMPRÉSTIMO SERIA EM CARÁTER POPULAR...  
PRODUZINDO A RENDA LÍQUIDA DE CR\$  
192.000.000,00 (CENTO E NOVENTA E DOIS MILHÕES  
DE CRUZEIROS)... DESTINADOS À CONSTRUÇÃO  
DOS SEGUINTE ESTABELECIMENTOS

JARDIM ZOOLOGICO DA CANTAREIRA:  
CR\$10.000.000,00

25 HOTÉIS NO INTERIOR DO ESTADO:  
CR\$45.000.000,00

GRANDE HOTEL DAS MONÇÕES & TEATRO  
LEOPOLDO FRÓES: CR\$20.000.000,00  
HOTEL DAS BANDEIRAS & PARQUE  
IBIRAPUERA:  
CR\$15.000.000,00

HOTEL ANHANGUERA & TEATRO APOLÔNIA  
PINTO:  
CR\$12.000.000,00

## PROVIDÊNCIAS INICIAIS:

APROVADO QUE FOSSE O PLANO EM EXAME.

... CUMPRIRÁ À COMISSÃO QUE S. EX.MA. NOMEAR  
PARA A SUA EXECUÇÃO TOMAR AS NECESSÁRIAS  
MEDIDAS, INICIANDO COM UM CONCURSO DE  
PROJETOS CONCITANDO OS ARQUITETOS DO PAÍS E  
DAS NAÇÕES AMIGAS E NELE CONCORREREM.

## BIBLIOGRAFIA

PLANO DE FOMENTO AO TURISMO NO ESTADO DE SÃO PAULO ELABORADO PELA DIVISÃO DE TURISMO E DIVERSÕES  
PÚBLICAS DO DEPARTAMENTO ESTADUAL DE IMPRENSA E PROPAGANDA

ACRÓPOLE 6(71): 317-324 MARÇO 1944



1944 SEDE DA ADMINISTRAÇÃO CENTRAL DA VIAÇÃO FÉRREA DO  
RIO GRANDE DO SUL / PORTO ALEGRE - RS

TIPO DE CONCURSO  
PÚBLICO NACIONAL

LOCAL  
AVENIDA FARRAPOS

PROJETOS E EQUIPES PREMIADOS

1º PRÊMIO  
AFONSO EDUARDO REIDY  
JORGE MACHADO MOREIRA  
(RIO DE JANEIRO)

2º PRÊMIO  
LUIZ FERNANDO CORONA  
(RIO GRANDE DO SUL)

BIBLIOGRAFIA

REIDY, AFONSO EDUARDO  
*BAUTEN UND PROJEKTE VARLAG,*  
GERD HATJL, STUTTGART, 1960, P 30-33

REIDY, AFONSO EDUARDO  
*CATALOGO DA EXPOSIÇÃO NO SOLAR GRANDJEAN DE MONTIGNY*  
RIO DE JANEIRO, PUC-RJ, 1985, P 68

GIDEON, SIGFRIED  
*A DECADE OF NEW ARCHITECTURE VIAÇÃO FÉRREA DO RIO GRANDE DO SUL*  
PORTO ALEGRE

*AFONSO EDUARDO REIDY E JORGE MACHADO MOREIRA*  
HABITAT - (29): 40, 41, 46 ABRIL 1956

ARCHITECTURE D'AUJOUR'HUI N.º 13 SETEMBRO 1947

ARCHITECTURAL FORUM N.º 5 VOL. 87 NOVEMBRO 1947, P 110-111

INSTITUTO CENTRAL DE ARQUITETOS DO BRASIL  
LIVRO DE ATAS DO CONSELHO DIRETOR 28 AGOSTO 1939 A 12 AGOSTO 1949  
ATA DA REUNIÃO 14 FEVEREIRO 1944, P 44  
ATA DA REUNIÃO 29 JUNHO 1944, P 47, 47 VERSO

# 1944 HOSPITAL PARA A BENEMÉRITA SOCIEDADE PORTUGUESA DE BENEFICÊNCIA SÃO JOAQUIM / SÃO PAULO - SP

**ENTIDADE PROMOTORA**

REAL E BENEMÉRITA SOCIEDADE PORTUGUESA DE BENEFICÊNCIA SÃO JOAQUIM

OSÓRIO ALVES CARDOSO

ANTÔNIO PARADA

ADEMAR NOBRE

GASTAM MOREIRA

**TIPO DE CONCURSO**

PÚBLICO NACIONAL

CARLOS LODO

JOSÉ MARIA DA SILVA NEVES

**DATA EDITAL**

DIÁRIO OFICIAL 23.4.1944

DIÁRIO OFICIAL 7.6.1944

**PROJETOS E EQUIPES PREMIADOS**

1º PRÊMIO: 750.000 CRUZEIROS

**DATA ENTREGA ANTEPROJETOS**

30 SETEMBRO 1944

**ANOTAÇÕES**

HAVERÁ ABSOLUTA LIBERDADE NA CONCEPÇÃO PLÁSTICA

**ADIAMENTOS**

MAIS 45 DIAS

**CONSELHO CONSULTOR DO CONCURSO:**

ERNESTO DE SOUZA CAMPOS

ARMANDO DE PEREIRA BARBEDO

JOÃO AEROSA DE OLIVEIRA

MENDONÇA CORTES

AMADOR CINTRA DO PRADO

**LOCAL**

ENTRE AVENIDA 23 MAIO E RUAS MAESTRO

CARDIM E JOÃO JÚLIO

**ÁREA DO TERRENO**

17.000 M<sup>2</sup>

**CONCURSO ABERTO PARA ARQUITETOS**

ESTRANGEIROS RADICADOS NO BRASIL

**VALOR TOTAL PREMIAÇÕES**

900.000 CRUZEIROS

**ALÉM DO PRÊMIO VENCEDOR, SERÃO**

DISTRIBUÍDOS 150.000 CRUZEIROS ENTRE OUTROS

10 PREMIADOS.

**VALOR DA OBRA**

25 MILHÕES DE CRUZEIROS

**JÚRI**

RINO LEVI

**BIBLIOGRAFIA***HOSPITAL SÃO JOAQUIM*

REVISTA POLITÉCNICA MIGUEL BADRA JÚNIOR (143): 155 JUNHO 1943

BOLETIM IAB-SP 5 JUNHO 1944

BOLETIM IAB-SP 15 JUNHO 1944

BOLETIM IAB-SP N.º 1 JANEIRO 1954

*AOS EXMOS. SRS. ARQUITETOS*

O ESTADO DE SÃO PAULO 3 MAIO 1944

*REAL E BENEMÉRITA SOCIEDADE PORTUGUESA DE BENEFICÊNCIA*

FOLHA DA MANHÃ - EDITAL - CONCORRÊNCIA PARA A CONSTRUÇÃO DO NOVO HOSPITAL SÃO JOAQUIM DA BENEFICÊNCIA PORTUGUESA 7 JUNHO 1944

*UM CONCURSO QUE ABRE NOVOS RUMOS À ARQUITETURA NO BRASIL*  
DIÁRIO DA NOITE 28 AGOSTO 1944

## 1944 SEDE DO JÓQUEI CLUBE DO RIO DE JANEIRO / RJ - 1º CONCURSO

## PROJETOS E EQUIPES PREMIADOS

CONCURSOS ANULADO POR FALTA DE  
CONCORRENTES

## ANOTAÇÕES

ATA DA SESSÃO ORDINÁRIA DO CONSELHO  
DIRETOR REALIZADA EM 14 FEVEREIRO DE 1944, P.  
42, 44

A SEGUIR O SR. PRESIDENTE COMUNICA HAVER O  
INSTITUTO ENVIADO OUTRO OFÍCIO AO JOCKEY  
CLUB BRASILEIRO SOLICITANDO RESPOSTA O  
PRIMEIRO EM QUE DEMONSTRAVA O SEU PONTO  
DE VISTA E OFERECIA ORA COLABORAÇÃO NO  
CONCURSO PARA PROJETOS DO EDIFÍCIO SEDE  
DAQUELA INSTITUIÇÃO, O ARQUITETO AFONSO  
EDUARDO REIDY SOLICITA AO CONSELHO QUE SE  
ENVIE UMA CIRCULAR AOS SÓCIOS PEDINDO PARA  
QUE SE ABSTENHAM DE SE INSCREVER NESSE  
CONCURSO QUE VEM FERIR OS REAIS INTERESSES  
DA CLASSE. É APROVADO POR UNANIMIDADE. - É  
LIDO UM TELEGRAMA DO SR. CORONEL JOÃO  
VALDERATO PRESIDENTE DA VIAÇÃO FÉRREA DO  
RIO GRANDE DO SUL EM QUE AGRADECE A  
COLABORAÇÃO DO IAB NO CONCURSO PARA O  
EDIFÍCIO SEDE DAQUELA FERROVIA. É  
COMENTADA A DIFERENÇA ENTRE O EDITAL DO  
JOCKEY CLUB BRASILEIRO E O DA UFRGS. NESSE  
FORAM VERIFICADOS OS INTERESSES NO OUTRO  
DEIXOU MUITO A DESEJAR.

ATA DA SESSÃO EXTRAORDINÁRIA DO CONSELHO  
DIRETOR REALIZADA EM 30 MAIO 1944, P. 46:  
O SR. PRESIDENTE COMUNICA AOS SRS.  
CONSELHEIROS O COMPLETO ÊXITO DO APELO  
FEITO PELO INSTITUTO A SEUS ASSOCIADOS NO  
SENTIDO DE QUE SE ABSTIVESSEM DE TOMAR  
PARTE NO CONCURSO PARA O EDIFÍCIO SEDE DO  
JOCKEY CLUB, O QUAL FOI ANULADO POR FALTA  
DE CONCORRENTES. FICA ENTÃO DECIDIDO  
OFICIAR A TODOS OS ASSOCIADOS AGRADECENDO  
A COLABORAÇÃO PRESTIGIOSA NA REFERIDA  
CAMPANHA E, TAMBÉM, OFICIAR AO ASSOCIADO,  
ARQUITETO MIGUEL BARROSO DO AMARAL,  
DEPLORANDO A SUA COLABORAÇÃO NO REFERIDO  
CONCURSO, FELIZMENTE A ÚNICA EXCEÇÃO.

ATA DA REUNIÃO DO CONSELHO DIRETOR 21  
AGOSTO 1946, P. 64:

O ARQUITETO SALDANHA (FIRMINO) INFORMOU...  
INFORMOU AINDA TER RECEBIDO UMA CARTA DO  
PRESIDENTE DO JOCKEY CLUB PEDINDO INDICAR  
UM MEMBRO PARA O JÚRI DO CONCURSO DE  
PROJETOS QUE ESTÁ SENDO REALIZADO PARA A  
CONSTRUÇÃO DA SEDE DAQUELA SOCIEDADE.

ATA DA REUNIÃO DO CONSELHO DIRETOR 28  
AGOSTO 1946, P. 64(VERSO), 65:

O PRESIDENTE F. SALDANHA FEZ A LEITURA DA  
RESOLUÇÃO DA DIRETORIA COM REFERÊNCIA AOS  
CONCURSOS PARA O CONJUNTO URBANÍSTICO DE  
SÃO JOSÉ DOS CAMPOS, DO MINISTÉRIO DA  
AERONÁUTICA E PARA A SEDE DO JOCKEY CLUB  
BRASILEIRO. ESSA RESOLUÇÃO ESTABELECEU QUE  
A ESCOLHA DOS PROFISSIONAIS A SEREM  
INDICADOS PELO IAB PARA MEMBROS DAS  
RESPECTIVAS COMISSÕES JULGADORAS SERÁ  
FEITO POR MEIO DE VOTAÇÃO DO CONSELHO  
DIRETOR. PASSOU-SE A VOTAÇÃO PARA O  
REPRESENTANTE NO CONCURSO DO JOCKEY CLUB  
BRASILEIRO, QUE TEVE O SEGUINTE RESULTADO:  
O ARQUITETO ÂNGELO BRUHNS TEVE 5 VOTOS E  
OUTROS ARQUITETOS TIVERAM 1 VOTO, CADA.

ATA DA REUNIÃO DO CONSELHO DIRETOR 13  
MARÇO 1977, P. 68:

COM REFERÊNCIA AO CONCURSO DO JOCKEY  
CLUB O 1º SECRETÁRIO, JORGE FERREIRA, EXPÔS O  
ASSUNTO AOS 2 REQUERIMENTOS DE  
CONCORRENTES DIRIGIDOS AO IAB E INFORMOU  
SOBRE O RESULTADO DAS CONSULTAS FEITAS A  
RESPEITO DO CASO, RESULTADO ESSE QUE FOI  
NEGATIVO QUANTO À PROCEDÊNCIA DOS  
RECURSOS PROPOSTOS NOS 2 REQUERIMENTOS.

ATA DA ASSEMBLÉIA GERAL EXTRAORDINÁRIA 28  
FEVEREIRO 1944, P. 53:

EM SEGUIDA O SR. PRESIDENTE COMUNICA À  
ASSEMBLÉIA, COM OS DEVIDOS  
ESCLARECIMENTOS, SOBRE O SEGUINTE:... 2) O  
"CASO" COM O JOCKEY CLUB, EM VIRTUDE DO  
CONCURSO DE ANTE-PROJETOS INSTITUÍDO POR  
AQUELA ASSOCIAÇÃO PARA A SUA FUTURA SEDE,  
NÃO CORRESPONDER AOS INTERESSES DA CLASSE.

## 1945 CONCURSO DE IDEIAS E SUGESTÕES SOBRE A CIDADE UNIVERSITÁRIA DO BUTANTÃ (USP) / SÃO PAULO – SP

ENTIDADE PROMOTORA  
REITORIA DA USP

ORGANIZADOR DO CONCURSO  
REITORIA DA USP

DATA ENTREGA ANTEPROJETOS  
20 JULHO 1945

INÍCIO / FIM TRABALHO JÚRI  
27 AGOSTO 1945

VALOR TOTAL PREMIAÇÕES  
CR\$ 130.000,00

NÚMERO ANTEPROJETOS ENTREGUES  
5

### JÚRI

JORGE AMERICANO  
PRESIDÊNCIA

FRANCISCO PRESTES MAIA  
REITOR DA USP ENGENHEIRO-ARQUITETO  
PREFEITO DA CIDADE DE SÃO PAULO

ERNESTO SOUZA CAMPOS  
PROFESSOR

JOSÉ DE FREITAS VALE FILHO  
ENGENHEIRO-ARQUITETO, ASSISTENTE TÉCNICO  
DO JÚRI E DO ESCRITÓRIO DE OBRAS DA CIDADE  
UNIVERSITÁRIA

### PROJETOS E EQUIPES PREMIADOS

#### 1º PRÊMIO:

PSEUDÔNIMO ACURATUS  
HIPOLITO GUSTAVO PUJOL JUNIOR  
ENGENHEIRO-ARQUITETO  
OSCAR DEFILIPPI  
ENGENHEIRO-ARQUITETO

#### 2º PRÊMIO

PSEUDÔNIMO CALOURO  
JOSÉ MARIA DA SILVA NEVES  
JÚLIO DE ANDRADE  
ENGENHEIROS-ARQUITETOS

#### 2º PRÊMIO

PSEUDÔNIMO SEISD'ARARA  
JOSÉ LUIZ DE ALMEIDA NOGUEIRA JUNQUEIRA  
ENGENHEIRO-ARQUITETO

#### 2º PRÊMIO

PSEUDÔNIMO SATÉLITE  
FRANCISCO DA SILVA  
PALMA TRAVASSOS  
ENGENHEIROS

#### 2º PRÊMIO

PSEUDÔNIMO URBI E ORBI  
OSCAR PEREIRA DE SOUZA PINTO  
ENGENHEIROS E COLABORADORES

### ANOTAÇÕES

FOI INAUGURADA A EXPOSIÇÃO DOS TRABALHOS  
NO PRÓPRIO SALÃO DA CONGREGAÇÃO DA  
ESCOLA POLITÉCNICA DA USP

### BIBLIOGRAFIA

CAMPOS, ERNESTO DE SOUZA  
*UNIVERSIDADES CIDADES UNIVERSITÁRIAS*  
SP, IMPRENSA UNIVERSITÁRIA, 1946, P. 133, 134, 181-184 E ILUSTRAÇÕES

*A UNIVERSIDADE DE SÃO PAULO - DADOS, PROBLEMAS E PLANOS*  
JORGE AMERICANO  
REVISTA DOS TRIBUNAIS SÃO PAULO, , 1947, P. 227, 276-287

BOLETIM DO IAB-SP 19 OUTUBRO 1944



## 1945 MATERNIDADE UNIVERSITÁRIA - USP / SÃO PAULO - SP

## ENTIDADE PROMOTORA

FACULDADE DE MEDICINA - USP

## JÚRI

JOÃO BATISTA VILANOVA ARTIGAS

## TIPO DE CONCURSO

PRIVADO

## PROJETOS E EQUIPES PREMIADOS

1º PRÊMIO

RINO LEVI

RAUL BRIQUET

## INÍCIO / FIM TRABALHO JÚRI

4 JANEIRO 1945

## NÚMERO ANTEPROJETOS ENTREGUES

3

CONVIDADOS QUE NÃO ACEITARAM PARTICIPAR  
DO CONCURSO:

OSCAR NIEMEYER

JACQUES PILON

## BIBLIOGRAFIA

BRIQUET, RAUL E LEVI, RINO

*MATERNIDADE UNIVERSITÁRIA DE SÃO PAULO*  
SÃO PAULO, REITORIA DA USP, 1946

PAGLIA, DANTE

*ARQUITETURA NA BIENAL DE SÃO PAULO*  
SÃO PAULO, EDIAM, 1951

GIDEON, SIGFRIED

*A DECADE OF NEW ARCHITECTURE*  
ZURICH, GIRSBERGER, 1951

VOGLER, P

*HANDBUCH FÜR DEN NEUEN KRANKENHAUS*  
MÜNCHEN, 1951

MURAL, A. C

*SELEZIONE MONDIALE DE EDILIZIA OSPEDALIERA*  
TORINO, 1954

MINDLIN, HENRIQUE EPHIM

*MODERN ARCHITECTURE IN BRAZIL*  
NEW YORK, REINHOLD, 1956, P. 15

CORONA &amp; LEMOS

*DICIONÁRIO DA ARQUITETURA BRASILEIRA*  
SÃO PAULO, EDART, 1972

MILANO,

*RINO LEVI*  
EDIZIONE DE COMUNITÀ, 1974, P. 64-67

SALMONI, ANITA E DEBENEDETTI, EMMA

*ARQUITETURA ITALIANA EM SÃO PAULO*  
SÃO PAULO, PERSPECTIVA, 1981, P. 179-183

ARTIGAS, JOÃO BATISTA VILANOVA

MEMORIAL PARA CONCURSO - PROFESSOR TITULAR SP, FAUUSP, 1984, PASTA D.7 FOLHA 8.2.1

ACRÓPOLE N.º 102, OUTUBRO 1946

ACRÓPOLE N.º 162, OUTUBRO 1951

ARQUITETURA E ENGENHARIA N.º 20, JANEIRO-FEVEREIRO 1952

ACRÓPOLE N.º 184, JANEIRO 1954

REVISTA DO GLOBO, PORTO ALEGRE, N.º 625, NOVEMBRO 1954

HABITAT N.º 25, DEZEMBRO 1955

HABITAT N.º 30, MAIO 1956

ARQUITETURA N.º 35, MAIO 1965

PROGRESSIVA ARCHITECTURE, NEW YORK, N.º 10, OUTUBRO 1946

ARCHITECTURAL FORUM, NEW YORK, NOVEMBRO 1947

L'ARCHITECTURE D'AUJOURD'HUI, PARIS, N.º 17, ABRIL 1948

INFORMES DE LA CONSTRUCCION, MADRID, N.º 12, JUNHO-JULHO 1949

LA MAISON, BRUXELAS, N.º 11, NOVEMBRO 1949

PROGRESSIVE ARCHITECTURA, NEW YORK, N.º 12, DEZEMBRO 1949

KUNTS INS VOLK, VIENA, N.º 9/10, SETEMBRO-OUTUBRO 1950

ARQUITETURA, MEXICO, N.º 37, MARÇO 1952

DIE KUNST, MUNCHEN, N.º 9, JUNHO 1953

1946 ESPORTE CLUBE PINHEIROS - VESTIÁRIO PARA TENISTAS /  
SÃO PAULO - SP

**PROJETOS E EQUIPES PREMIADOS**

1º PRÊMIO

ICARO DE CASTO MELLO

OUTROS CONCORRENTES

FRANCISCO DE AZEVEDO & PALMA TRAVASSOS

JOÃO BATISTA VILANOVA ARTIGAS

**BIBLIOGRAFIA**

*ANTE-PROJETO ESPORTE CLUBE PINHEIROS*

ACRÓPOLE - MELLO, ÍCARO DE CASTRO, JANEIRO 1946, P. 238-239

*ESTUDO DE VESTUÁRIO PARA CLUBE ESPORTIVO*

FRANCISCO DE AZEVEDO & PALMA TRAVASSOS

ACRÓPOLE, FEVEREIRO 1946, P. 278-279

*ESPORTE CLUBE PINHEIROS*

JOÃO BATISTA VILANOVA ARTIGAS

REVISTA POLITÉCNICA N.º 162, P. 49

## 1946 PAÇO MUNICIPAL DE SÃO PAULO / SP

## BIBLIOGRAFIA

DAHER LUIZ CARLOS

*FLÁVIO DE CARVALHO. ARQUITETURA E EXPRESSIONISMO*  
SP, PROJETO, 1982, P. 77

DAHER, LUIZ CARLOS

*FLÁVIO DE CARVALHO E A VOLÚPIA DA FORMA*  
SP, K E MWM MOTORES, 1984, P. 134, 155, 210

*ANTE-PROJETO DE UM PAÇO MUNICIPAL*

JOSÉ R. RIBEIRO E ENIO MONTE

*POR UM PAÇO DEFINITIVO PARA SÃO PAULO*

DIÁRIO DA NOITE 20 AGOSTO 1946

*ABANDONADA A IDÉIA DE UM ESPACINHO PROVISÓRIO*

DIÁRIO DA NOITE 28 AGOSTO 1946

DIÁRIO DA NOITE ? 3 SETEMBRO 1946

DIÁRIO DA NOITE TREZE PROJETOS 24 OUTUBRO 1946

ENGENHARIA PAÇO E PACINHO, SP, OUTUBRO 1946

# 1947 MONUMENTO AO EXPEDICIONÁRIO - PROMOÇÃO CORREIO DO POVO / PORTO ALEGRE - SP

ENTIDADE PROMOTORA  
JORNAL CORREIO DO POVO DE PORTO ALEGRE

JOÃO FARHION  
PROFESSOR - PELOS CONCORRENTES

TIPO DE CONCURSO  
PÚBLICO

## PROJETOS E EQUIPES PREMIADOS

DATA EDITAL  
CORREIO DO POVO 6 JUNHO 1946

1º PRÊMIO  
CARINGI ESCULTOR

DATA ENTREGA ANTEPROJETOS  
30 JUNHO 1946

CONCORRENTES:  
FERNANDO CORONA  
VASCO PRADO

LOCAL  
PRAÇA DA VITÓRIA  
PARQUE FARROUPILHA

## ANOTAÇÕES

VALOR TOTAL PREMIAÇÕES  
APENAS DIPLOMAS DE PARTICIPAÇÃO

CONCORRÊNCIA DE PROJETOS E DE MAQUETES;  
EDITAL PEDE UM ARCO DO TRIUNFO

VALOR DA OBRA  
1 MILHÃO DE CRUZEIROS

A COMISSÃO JULGADORA NÃO CHEGOU A UMA SOLUÇÃO POSITIVA QUANDO OS 2 REPRESENTANTES DA ARTE RETIRARAM-SE, SENDO O CONCURSO JULGADO PELOS 3 ENGENHEIROS. ESTES ESCOLHERAM A MAQUETE DO ESCULTOR CARINGI. OS PROFESSORES TASSO CORRÊA E JOÃO FARHION ALEGARAM QUE A MAQUETE "ALTAR DA PRÁTICA" NÃO ESTAVA DE ACORDO COM O EDITAL. DE FATO, O PROJETO CARINGI, COM ARCOS BIPARTIDOS ERA GRAVE ERRA ARQUITETÔNICO. O MONUMENTO FOI ENCOMENDADO AO ESCULTOR CARINGI E FOI INAUGURADO 11 ANOS APÓS A ENCOMENDA.

NÚMERO ANTEPROJETOS ENTREGUES  
DIVERSOS

LANÇAMENTO PEDRA FUNDAMENTAL  
7 OU 8 MAIO 1946

INAUGURAÇÃO OBRA  
16 JUNHO 1957

## JÚRI

ALEXANDRE MARTINS DA ROSA  
ENGENHEIRO - SOCIEDADE DE ENGENHARIA

LELIS ESPARTEL  
ENGENHEIRO - ESCOLA DE ENGENHARIA

PAULO DE ARAGÃO BOZANO  
ENGENHEIRO - PREFEITURA MUNICIPAL

TASSO CORRÊA  
PROFESSOR - INSTITUTO DE BELAS ARTES

DE TODAS AS MAQUETES DO CONCURSO, A MAIS ORIGINAL PARECE QUE ERA A DO ESCULTOR VASCO PRADO, DE LINHAS CONTEMPORÂNEAS E COM ARCO PARABÓLICO MUITO EXPRESSIVO.

CONCURSO ENTRE: ARTISTAS, INSTITUIÇÕES, CASAS DE ENSINO, REPARTIÇÕES. É FACULTATIVA A APRESENTAÇÃO DE MAQUETES. NÃO HAVERÁ PRÊMIOS EM DINHEIRO MAS DIPLOMAS DE PARTICIPAÇÃO SÓ UM VENCEDOR.



## BIBLIOGRAFIA

CORONA, FERNANDO

*ARQUITETURA-ESCALURA 50 ANOS DE FORMAS PLÁSTICAS E SEUS AUTORES*

PORTO ALEGRE, EXEMPLAR DATILOGRAFADO, 53 P., SEM DATA CAPÍTULO VI: MONUMENTOS E SEUS AUTORES  
P. 36-37

*SERÁ LANÇADA, NO 1º ANIVERSÁRIO DA VITÓRIA, A PEDRA FUNDAMENTAL DO MONUMENTO AO EXPEDICIONÁRIO*

CORREIO DO POVO, PORTO ALEGRE, 6 MAIO 1946

*CONCURSO PARA PROJETO DO MONUMENTO AO EXPEDICIONÁRIO PROMOVIDO PELO "CORREIO DO POVO"*

CORONA, FERNANDO MEMÓRIA DA MAQUETE "PAX" PORTO ALEGRE, EXEMPLAR DATILOGRAFADO, 2 P.

## 1946 SEDE DO IAB-SP / SÃO PAULO - SP

ENTIDADE PROMOTORA  
IAB-SP

GAGLIANO CIAMPAGLIA  
JACOB RUCHTI  
MIGUEL FORTE  
RINO LEVI  
ROBERTO CERQUEIRA CESAR  
ZENON LOTUFO  
ICARO DE CASTRO MELLO

TIPO DE CONCURSO  
ENTRE OS ASSOCIADOS DO IAB-SP

HONORÁRIOS DESENVOLVIMENTO PROJETO  
NÃO FORAM PAGOS HONORÁRIOS PARA  
ELABORAÇÃO DO PROJETO DEFINITIVO

## ANOTAÇÕES

LOCAL  
ESQUINA RUA GENERAL JARDIM COM RUA BENTO  
FREITAS

NO TEXTO DO BOLETIM MENSAL N.º 1 DO IAB-SP SE  
FAZ MENÇÃO A 5 MEMBROS DO JÚRI, MAS SÓ  
CONHECEMOS 3. QUEM SÃO OS OUTROS 2, OU SERÁ  
QUE ERAM MESMO SÓ 3 ARQUITETOS NO JÚRI?

ÁREA DO TERRENO  
20,20 X 14,80 M

DEZEMBRO 1946:  
LANÇADO O CONDOMÍNIO IAB, VENDIDO SOMENTE  
A ARQUITETOS

VALOR TOTAL PREMIAÇÕES  
SEM PRÊMIOS

MARÇO 1947:  
INICIADAS AS OBRAS

NÚMERO ANTEPROJETOS ENTREGUES  
13

MAIO 1949:  
INAUGURAVA-SE A PARTE DO EDIFÍCIO  
DESTINADA À SEDE DO IAB: SALÃO DE  
EXPOSIÇÕES, SECRETARIA, SALÃO SOCIAL, BAR,  
RESTAURANTE, BIBLIOTECA.

JÚRI  
DO RIO DE JANEIRO:  
ARQUITETO OSCAR NIEMEYER  
ARQUITETO HÉLIO UCHOA  
ARQUITETO FIRMINO F. SALDANHA

SETEMBRO 1950:  
ERAM CONCLUÍDAS AS OBRAS

## PROJETOS E EQUIPES PREMIADOS

O JÚRI SELECIONOU 3 DOS ANTE-PROJETOS E  
RECOMENDOU QUE EM EQUIPE ELABORASSEM O  
PROJETO DEFINITIVO PARA A SEDE DO IAB-SP  
ABERLARDO DE SOUZA

NO PERÍODO DE CONSTRUÇÃO DO EDIFÍCIO A RECEITA  
DO IAB PROVINHA "APENAS DAS MENSALIDADES  
DE 150 SÓCIOS TITULARES A CRS 25,00 CADA UM E  
CERCA DE 100 ESTUDANTES A CRS 10,00 AO MÊS";

## BIBLIOGRAFIA

MINDLIN, HENRIQUE EPHIM  
*MODERN ARCHITECTURE IN BRAZIL*  
NEW YORK, REINHOLD, 1956, P. 210-211

*ROTEIRO ARQUITETURA CONTEMPORÂNEA SÃO PAULO*  
CORONA, EDUARDO E LEMOS, CARLOS  
ACRÓPOLE - SÃO PAULO, SEPARATA 295/296, REFERÊNCIA 10

XAVIER, ALBERTO. LEMOS, CARLOS. E CORONA, EDUARDO  
*ARQUITETURA MODERNA PAULISTANA*  
ED. PINI, 1983, P. 17

*PROJETO DE UM EDIFÍCIO DE ESCRITÓRIOS*

ÍCARO DE CASTRO MELLO

ACRÓPOLE, MARÇO 1948, P. 290-291

*DEPARTAMENTO DE SÃO PAULO*

ACRÓPOLE SEDE DO INSTITUTO DE ARQUITETOS DO BRASIL , ABRIL 1951

ACRÓPOLE IAB SÃO PAULO BOLETIM MENSAL N.º 1 JANEIRO 1954 N.º 184, JANEIRO 1954

INSTITUTO CENTRAL DE ARQUITETOS DO BRASIL

LIVRO DE ATAS DO CONSELHO DIRETOR 28 AGOSTO 1939 A 12 AGOSTO 1949

ATA DA REUNIÃO 7 ABRIL 1947, P. 69 VERSO

## 1946 BIBLIOTECA PÚBLICA MUNICIPAL / CURITIBA - PR

## ENTIDADE PROMOTORA

PREFEITURA MUNICIPAL DE CURITIBA  
DEPARTAMENTO DE EDIFICAÇÕES, CADASTRO E  
PATRIMÔNIO

ARNALDO IZIDORO BECKERT  
ENGENHEIRO

TIPO DE CONCURSO  
PÚBLICO

LINEO FERREIRA DO AMARAL  
ENGENHEIRO

ORGANIZADOR DO CONCURSO  
PREFEITURA MUNICIPAL

## PROJETOS E EQUIPES PREMIADOS

## DATA EDITAL

14 MAIO 1946

## 1º PRÊMIO

RUI CARNASCIALI  
ENGENHEIRO  
ROMEU PAULO DA COSTA  
COLABORADOR

## DATA ENTREGA ANTEPROJETOS

31 JUNHO 1946

PSEUDÔNIMO ELEN

CR\$ 10.000,00

## LOCAL

ESQUINA R DR MURICI COM R CANDIDO LOPES

## 2º PRÊMIO

CARLOS BARONTINI - ENGENHEIRO  
PSEUDÔNIMO GUARANI

## VALOR TOTAL PREMIAÇÕES

CR\$ 20.000,00

CR\$ 5.000,00

## INAUGURAÇÃO OBRA

19 DEZEMBRO 1954

## 3º PRÊMIO

FREDERICO BRAMBILLA - ENGENHEIRO

PSEUDÔNIMO PERIMBU

CR\$ 3.000,00

## JÚRI

ALEXANDRE BELTRÃO  
ENGENHEIRO

## DESENHOS SOLICITADOS

DÉBORA DE CASTRO GUTIERREZ  
HENRIQUE ESTRELA MOREIRA  
ENGENHEIRO

PLANTAS DOS PAVIMENTOS  
ELEVAÇÕES DE FACHADAS  
SECÇÕES TRANSVERSAIS  
MEMORIAL DESCRITIVO

## BIBLIOGRAFIA

MOREIRA, JÚLIO.

*BIBLIOTECA PÚBLICA DO PARANÁ BOSQUEJO HISTÓRICO.*  
CURITIBA, BIBLIOTECA PÚBLICA DO PARANÁ, 1957

PREFEITURA MUNICIPAL DE CURITIBA DEPARTAMENTO DE EDIFICAÇÕES, CADASTRO E PATRIMÔNIO EDITAL Nº2  
CONCURSO DE ANTEPROJETOS PARA A CONSTRUÇÃO DE BIBLIOTECA PÚBLICA DE CURITIBA

DIÁRIO OFICIAL DO ESTADO DO PARANÁ, CURITIBA,	18 MAIO	1946 P 8
DIÁRIO OFICIAL DO ESTADO DO PARANÁ, CURITIBA,	21 MAIO	1946
DIÁRIO OFICIAL DO ESTADO DO PARANÁ, CURITIBA,	27 MAIO	1946
DIÁRIO OFICIAL DO ESTADO DO PARANÁ, CURITIBA,	1 JUNHO	1946
DIÁRIO OFICIAL DO ESTADO DO PARANÁ, CURITIBA,	6 JUNHO	1946
DIÁRIO OFICIAL DO ESTADO DO PARANÁ, CURITIBA,	11 JUNHO	1946
DIÁRIO OFICIAL DO ESTADO DO PARANÁ, CURITIBA,	15 JUNHO	1946

*A BIBLIOTECA MUNICIPAL, VAI TER SEDE PRÓPRIA CONCURSO DE ANTEPROJETO*  
GAZETA DO POVO, , CURITIBA, 16 MAIO 1946 P1

*A BIBLIOTECA PÚBLICA*  
DIÁRIO DA TARDE, , CURITIBA, 16 MAIO 1946 P 1

*UM PRÉDIO PARA A BIBLIOTECA PÚBLICA CONCURSO DE ANTE PROJETOS ABERTO PELA PREFEITURA MUNICIPAL DE CURITIBA*  
DIÁRIO DA TARDE, , CURITIBA 17 MAIO 1946 SUPLEMENTO POLÍTICO P1

*SÓ BIBLIOTECA NÃO TODAS AS ARTES DEVEM SER LEMBRADAS*  
DIÁRIO DA TARDE, , CURITIBA. 28 MAIO 1946 P 1

*A CONSTRUÇÃO DA BIBLIOTECA MUNICIPAL DA CURITIBA ENCERRADO O PRAZO PARA A APRESENTAÇÃO DE PROJETO QUATRO TRABALHOS FORAM APRESENTADOS*  
GAZETA DO POVO, CURITIBA 4 AGOSTO 1946 P2

*VENCEDORES DO CONCURSO DE PROJETOS PARA A CONSTRUÇÃO DA BIBLIOTECA PÚBLICA*  
DIÁRIO POPULAR, , CURITIBA, 13 SETEMBRO 1946 P 1

*VENCEDORES DO CONCURSO DE PROJETOS PARA A CONSTRUÇÃO DA BIBLIOTECA PÚBLICA*  
O DIA, , CURITIBA, 13 SETEMBRO 1946 P 3



1947 MONUMENTO AO APÓSTOLO SÃO PAULO - PICO DO JARAGUÁ /  
SÃO PAULO - SP

LOCAL

ALTO DO PICO DO JARAGUÁ

ANOTAÇÕES

A COMISSÃO CONSTITUÍDA PARA O FIM DE  
ESTUDOS DAS BASES DE UM MONUMENTO AO  
APÓSTOLO SÃO PAULO, NO PICO DO JARAGUÁ,

ENTENDE QUE DEVEM SER ABERTOS TRÊS  
CONCURSOS:

PARA A CONCEPÇÃO E MAQUETE DO  
MONUMENTO AO APÓSTOLO SÃO PAULO  
PARA OS MOTIVOS HISTÓRICOS  
DECORATIVOS DOS PATAMARES E ABRIGOS  
PARA PROJETO E CONSTRUÇÃO DE UM  
GRANDE RESTAURANTE POPULAR.

BIBLIOGRAFIA

PARECER DA COMISSÃO DA ESCOLA POLITÉCNICA DA USP DO PROCESSO N.º 13248/47  
ASSINADO POR LUIZ DE ANHAIA MELLO DATA 10 DEZEMBRO 1947  
ATENDENDO SOLICITAÇÃO DE SECRETARIA DO GOVERNO DE SÃO PAULO - PROCESSO N.º 4665/47

1948 PLANEJAMENTO DA CIDADE UNIVERSITÁRIA - USP /  
SÃO PAULO - SP

ANOTAÇÕES

ATA DA REUNIÃO DO CONSELHO DIRETOR 20  
AGOSTO 1947, P. 75 VERSO:

O SENHOR PRESIDENTE DEU A PALAVRA AO  
ARQUITETO KNESSE DE MELLO QUE LEU O  
PROJETO DO EDITAL PARA A REALIZAÇÃO DO  
CONCURSO DE ANTE-PROJETOS PARA O  
PLANEJAMENTO DA UNIVERSIDADE DO ESTADO DE  
SÃO PAULO, TRABALHO QUE ESTÁ SENDO

ORGANIZADO COM A PARTICIPAÇÃO DO  
DEPARTAMENTO DE SÃO PAULO. DEBATIDOS  
VÁRIOS PONTOS E FEITAS SUGESTÕES  
APRESENTADAS PELOS CONSELHEIROS:  
ARQUITETO F. SALDANHA, ARQUITETO OSCAR  
NIEMEYER, ARQUITETO HÉLIO UCHÔA, ARQUITETO  
JOSÉ REIS E ARQUITETO JORGE FERREIRA, FORAM  
APROVADAS AS NORMAS ESSENCIAIS QUE ESTE  
INSTITUTO DEVERÁ, ATRAVÉS DO SEU  
DEPARTAMENTO, DEFENDER NA ORGANIZAÇÃO  
DEFINITIVA DO EDITAL.

BIBLIOGRAFIA

INSTITUTO CENTRAL DE ARQUITETOS DO BRASIL  
LIVRO DE ATAS DO CONSELHO DIRETOR 28 AGOSTO 1939 A 12 AGOSTO 1949  
ATA DA REUNIÃO 20 AGOSTO 1947, P. 75 VERSO

1947 SEDE SOCIAL DO JÓQUEI CLUBE BRASILEIRO /  
RIO DE JANEIRO - RJ

## ENTIDADE PROMOTORA

JOQUEI CLUBE BRASILEIRO

## TIPO DE CONCURSO

PÚBLICO

## LOCAL

ESQUINA DAS AVENIDAS RIO BRANCO COM  
ALMIRANTE BARROSO

## NÚMERO ANTEPROJETOS ENTREGUES

37

## JÚRI

JOÃO BORGES FILHO  
PRESIDENTE DO JÓQUEI CLUBE BRASILEIRO

RAYMUNDO DE CASTRO MAYA

ARY DE OLIVEIRA LIMA

OCTAVIO DE SOUZA LEÃO

ADHEMAR DE FARIA

ANGELO BRUHNS

REPRESENTAÇÃO DO IAB

ANGELO ALBERTO MURGEL

REPRESENTANTE CLUBE DE ENGENHARIA

PAULO ANTUNES RIBEIRO

ARQUITETO INDICADO PELO PRESIDENTE DO  
JÓQUEI CLUBE

## PROJETOS E EQUIPES PREMIADOS

## 1º PRÊMIO

ÁLVARO VITAL BRASIL  
(27)

## 2º PRÊMIO

OLAVO REDIG DE CAMPOS  
(19)  
SAJOUS  
(3)

## 3º PRÊMIO

WLADIMIR ALVES DE SOUZA  
STELIO ALVES DE SOUZA  
(20)  
FRANCISCO DE PAULA LEMOS BOLONHA  
LIGIA FERNANDES  
GIUSEPINA PIRRO  
(24)  
DANIEL VALENTIM GARCIA  
(16)

## 4º PRÊMIO

CARLOS FREDERICO FERREIRA  
(28)  
ALCIDES ROCHA MIRANDA  
JOSÉ SOUZA REIS  
(31)OS TRABALHOS FORAM EXPOSTOS NA SEDE DO  
JOQUEI A PARTIR DO DIA 16 JANEIRO 1947

## BIBLIOGRAFIA

## SARTORIS A

*ENCYCLOPÉDIE DE L'ARCHITECTURE*  
NOUVELLE MILAN, ULRICO HOEPLI, 1954*CONCURSO DE PROJETOS DO JOQUEI CLUBE*ALCIDES ROCHA MIRANDA E JOSÉ SOUZA REIS  
ANTE-PROJETO 3(11) JULHO 1947*SEDE DO JOQUEI CLUBE BRASILEIRO*FRANCISCO BOLONHA, LIGIA FERNANDES, GIUSEPINA PIRRO E ISRAEL BARROS CORREIA  
REVISTA DE ARQUITETURA 12(80): 11-16 JULHO-AGOSTO 1947

*CONCURSO DE PROJETOS DO JOQUEI CLUBE*

ALCIDES ROCHA MIRANDA E JOSÉ SOUZA REIS ARQUITETURA CONTEMPORÂNEA NO BRASIL 2, ANTE-PROJETO,  
1948

*JOQUEI CLUBE BRASILEIRO*

ABA (1) CAB (SUPLEMENTO II), RIO 1967, P. 20-22

*SONHOS ARQUIVADOS*

ISTO É CHRISTINA AJUZ , 13 NOVEMBRO 1985, P. 47

ARCHITECTURAL REVIEW, DEZEMBRO 1948

ARCHITECTURE D'AUJOUR'HUI, NOVEMBRO-DEZEMBRO 1948

JORNAL ?), CONCURSO DE ANTE-PROJETOS PARA O NOVO EDIFÍCIO DA SEDE DO CLUBE (RIO 16 JANEIRO 1947

## 1947 CENTRO TÉCNICO DE AERONÁUTICA / SÃO JOSÉ DOS CAMPOS - SP

## ENTIDADE PROMOTORA

MINISTÉRIO DA AERONÁUTICA

## TIPO DE CONCURSO

PRIVADO

## PROGRAMA

CIDADE PARA 4 000 PESSOAS  
PROFESSORES, TRABALHADORES E SUAS  
FAMÍLIAS  
ESTUDANTES  
ESTÁDIO, HOSPITAL, AEROPORTO CIVIL,  
AEROCLUBE, ZONA RESIDENCIAL, ZONA ESCOLAR,  
ADMINISTRAÇÃO, AEROPORTO MILITAR

## JÚRI

BENJAMIN AMARANTE  
CORONEL-AVIADOR - ENGENHEIRO  
LUIZ CANTANHEDE FILHO  
ENGENHEIRO - MINISTÉRIO DA AERONÁUTICA  
ALCIDES ROCHA MIRANDA  
ARQUITETO - REPRESENTANTE DO IAB  
HÉLIO DE OLIVEIRA GONÇALVES  
ARQUITETO - COMISSÃO E REPRESENTANTE DA  
DIRETORIA DE ENGENHARIA DO MINISTÉRIO DA  
AERONÁUTICA

## PROJETOS E EQUIPES PREMIADOS

1º PRÊMIO  
OSCAR NIEMEYER

CONCORRENTES:  
AFONSO EDUARDO REIDY

## ANOTAÇÕES

ATA DA REUNIÃO DO CONSELHO DIRETOR 28  
AGOSTO 1946 P. 64 VERSO, 65:

O PRESIDENTE F. SALDANHA FEZ A LEITURA DA  
RESOLUÇÃO DA DIRETORIA COM REFERÊNCIA AOS  
CONCURSOS PARA O CONJUNTO URBANÍSTICO DE  
SÃO JOSÉ DOS CAMPOS, DO MINISTÉRIO DA  
AERONÁUTICA E PARA A SEDE DO JOCKEY CLUB  
BRASILEIRO. ESSA RESOLUÇÃO ESTABELECEU QUE  
A ESCOLHA DOS PROFISSIONAIS A SEREM  
INDICADOS PELO IAB PARA MEMBROS DAS  
RESPECTIVAS COMISSÕES JULGADORAS SERÁ  
FEITA POR MEIO DE VOTAÇÃO DO CONSELHO  
DIRETOR.

PROCEDEU-SE A VOTAÇÃO PARA ESCOLHA DO  
REPRESENTANTE DO IAB NA COMISSÃO  
JULGADORA DO CONCURSO PARA O CONJUNTO  
URBANÍSTICO DE SÃO JOSÉ DOS CAMPOS, QUE  
TEVE O SEGUINTE RESULTADO: O ARQUITETO  
ALCIDES RODIA MIRANDA TEVE 5 VOTOS E  
DIVERSOS ARQUITETOS TIVERAM 1 VOTO, CADA  
UM.

ATA DA REUNIÃO DO CONSELHO DIRETOR 13  
MARÇO 1947 P. 69:

O ARQUITETO ALCIDES R. MIRANDA COMUNICOU À  
ASSEMBLÉIA TER RECEBIDO UMA CARTA DO  
CORONEL AMARANTE DO MINISTÉRIO DA  
AERONÁUTICA ELOGIANDO A SUA ATUAÇÃO NO  
JULGAMENTO DO CONCURSO DA CIDADE  
AERONÁUTICA DE SÃO JOSÉ DOS CAMPOS.

ATA DA REUNIÃO DO CONSELHO DIRETOR 7 ABRIL  
1947 P. 69 VERSO, 70:

EM SEGUIDA TOMOU A PALAVRA O ARQUITETO  
HÉLIO UCHÔA QUE SE APRESENTARA À  
ASSEMBLÉIA DO CONSELHO DIRETOR PARA FAZER  
UMA COMUNICAÇÃO. DECLAROU QUE, NA  
QUALIDADE DE REPRESENTANTE DO ARQUITETO  
OSCAR NIEMEYER JUNTO AO MINISTÉRIO DA  
AERONÁUTICA, VINHA DIRIGINDO O  
DESENVOLVIMENTO DO PROJETO VENCEDOR DO  
CONCURSO PARA CENTRO AERONÁUTICO DE SÃO  
JOSÉ DOS CAMPOS, DE AUTORIA DE OSCAR  
NIEMEYER. E QUE, ULTIMAMENTE, RECEBERA  
INSTRUÇÕES DO PRESIDENTE DA COMISSÃO QUE  
SUPERINTENDE O ASSUNTO PARA SUSPENDER OS  
REFERIDOS TRABALHOS DE DESENVOLVIMENTO. O  
ASSUNTO FOI DEBATIDO FICANDO RESOLVIDO  
FAZER-SE NOVA REUNIÃO PARA MELHOR  
ESCLARECIMENTO DO ASSUNTO.

PEDIU A PALAVRA O ARQUITETO AFONSO REIDY  
PARA DECLARAR O SEGUINTE:

QUE NO RELATÓRIO DO JÚRI DO CONCURSO PARA  
O CENTRO TÉCNICO DE AERONÁUTICA DE SÃO  
JOSÉ DOS CAMPOS, NA PARTE REFERENTE AO  
PROJETO DE SUA AUTORIA, FÔRA DITO QUE O  
MESMO APRESENTAVA SEMELHANÇA COM O 1º  
COLOCADO; QUE APROVEITAVA A PRESENÇA DO  
ARQUITETO ROCHA MIRANDA, QUE FIZERA PARTE  
DO REFERIDO JÚRI PARA FAZER UM REPARO  
QUANTO AO TERMO "SEMELHANTE" EMPREGADO  
E QUE FAZIA NOTAR QUE, SE HAVIA PARECIDO AO



JURI SEREM SEMELHANTES OS DOIS TRABALHOS. ESSA OBSERVAÇÃO CABERIA TANTO NA REFERÊNCIA AO SEU TRABALHO E QUE NO ENTANTO, SO FÔRA FEITA NA PARTE RELATIVA A ESTE, E QUE ASSIM DESEJAVA MANIFESTAR O SEU DESAGADO.

O ARQUITETO ROCHA MIRANDA TOMOU A PALAVRA, DECLARANDO O SEGUINTE QUE OS PROJETOS HAVIAM RECEBIDO, DURANTE O JULGAMENTO, A DESIGNAÇÃO DE LETRAS, E NO RELATORIO FOI OBEDECIDA A ORDEM ALFABÉTICA NA APRECIÇÃO DOS MESMOS, E QUE ASSIM A OBSERVAÇÃO SEMELHANÇA NÃO FÔRA FEITA SOBRE O 1º COLOCADO PORQUE ESTE, QUE CORRESPONDIA A LETRA B, DESCRITO ANTES DO PROJETO DO ARQUITETO REIDY, DESIGNADO ENTÃO PELA LETRA E.

FOI ENCERRADA A REUNIÃO

ATA DA REUNIÃO DO CONSELHO DIRETOR 8 ABRIL  
1947 P. 70 VERSO

O ARQUITETO HÉLIO UCHÔA, EM PROSSEGUIMENTO A COMUNICAÇÃO QUE FIZERA AO CONSELHO NA REUNIÃO PRECEDENTE, DEU CONHECIMENTO AOS PRESENTES DE UM MEMORANDUM QUE HAVIA RECEBIDO DA COMISSÃO DO CENTRO TÉCNICO DE AERONÁUTICA, SOLICITANDO-LHE A SUSPENSÃO DOS TRABALHOS DE DESENVOLVIMENTO DO PROJETO DE OSCAR NIEMEYER, VENCEDOR DO CONCURSO REALIZADO PARA O REFERIDO CENTRO TÉCNICO. VERIFICOU-SE QUE O DITO MEMORANDUM NÃO APRESENTAVA QUALQUER RAZÃO PARA JUSTIFICAR A PARALISAÇÃO DOS TRABALHOS EM APREÇO. O ASSUNTO FOI

AMPLAMENTE DEBATIDO E FICOU RESOLVIDO O SEGUINTE:

TOMAR NA DEVIDA CONSIDERAÇÃO A COMUNICAÇÃO FEITA PELO ARQUITETO H. UCHÔA, NA QUALIDADE DE REPRESENTANTE DO ARQUITETO OSCAR NIEMEYER QUE SE ENCONTRA FORA DO PAIS;  
INCUMBIR O PRESIDENTE F. SALDANHA DE OFICIAR À COMISSÃO DO CENTRO TÉCNICO DE AERONÁUTICA, COM O OBJETIVO DE SOLICITAR ALGUM ESCLARECIMENTO SOBRE O CASO.

ATA DA REUNIÃO DO CONSELHO DIRETOR 6 JUNHO  
1947 P. 71

O PRESIDENTE FEZ A LEITURA DO OFÍCIO QUE HAVIA ENDEREÇADO À COMISSÃO DE AERONÁUTICA COM RELAÇÃO AO PROJETO VENCEDOR DO CONCURSO REALIZADO PELO MINISTERIO DA AERONÁUTICA E, BEM ASSIM, DA RESPOSTA RECEBIDA. O ASSUNTO FOI DEBATIDO, PREVALECENDO, ENTRE OS QUE SE MANIFESTARAM A RESPEITO, A OPINIÃO DE QUE A RESPOSTA RECEBIDA PELO INSTITUTO À SUA SOLICITAÇÃO DE INFORMAÇÕES NÃO ERA SATISFATÓRIA E QUE CABIA, NO CASO, UM PROTESTO DO INSTITUTO. PASSOU-SE ENTÃO A DEBATER O ASSUNTO QUANTO À OPORTUNIDADE DO PROTESTO EM VISTA DA PRÓXIMA CHEGADA DO ARQUITETO OSCAR NIEMEYER, AUTOR DO PROJETO EM APREÇO. FINALMENTE FOI RESOLVIDO ATRIBUIR-SE AO PRESIDENTE QUALQUER DELIBERAÇÃO SOBRE O ASSUNTO.

## BIBLIOGRAFIA

PAPADAKI STAMO

*THE WORK OF OSCAR NIEMEYER*

NEW YORK, REINHOLD, 1950, 2ª EDIÇÃO 1951, P. 16-177

MINDLIN, HENRIQUE EPHIM

*MODERN ARCHITECTURE IN BRAZIL*

NEW YORK, REINHOLD, 1956, P. 112-117

BAUTEN UND PROJEKTE

*AFONSO EDUARDO REIDY,*

STUTTGART, VERLAG GERD HATJI 1960, P. 128-135

*AFONSO EDUARDO REIDY*

CATALOGO DA EXPOSIÇÃO NO SOLAR GRANDJEAN DE MONTIGNY  
RIO DE JANEIRO, PUC-RJ, 1985, P. 69

? ARQUITETURA E ENGENHARIA (5) 1947

NIEMEYER, OSCAR

*CENTRO TÉCNICO DE AERONÁUTICA SÃO JOSÉ DOS CAMPOS*  
ARQUITETURA CONTEMPORÂNEA NO BRASIL 2

*O CENTRO TECNICO DE AERONÁUTICA EM SÃO JOSÉ DOS CAMPOS*  
ARQUITETO HÉLIO DE OLIVEIRA GONÇALVES  
ARQUITETURA E ENGENHARIA 3(19) 74-76

ARCHITECTURAL FORUM NEW TOWN FOR BRAZILIAN AERONAUTICAL CENTER, NOVEMBRO 1947, P. 76-77

? ARCHITECTURAL REVIEW, LONDON, OUTUBRO 1959, P. 223-225

? ARCHITECTURE D AUJOURD HUI, AGOSTO 1952

*INSTITUTO CENTRAL DE ARQUITETOS DO BRASIL*

LIVRO DE ATAS DO CONSELHO DIRETOR 28 AGOSTO 1939 A 12 AGOSTO 1949

ATA DA REUNIÃO 28 AGOSTO 1946, P. 64 VERSO, 65

ATA DA REUNIÃO 13 MARÇO 1947, P. 69

ATA DA REUNIÃO 7 ABRIL 1947, P. 69 VERSO, 70

ATA DA REUNIÃO 8 ABRIL 1947, P. 70 VERSO

ATA DA REUNIÃO 6 JUNHO 1947, P. 71

1947 CONJUNTO RESIDENCIAL CARMELA DUTRA - INSTITUTO DE APOSENTADORIA E PENSÃO DOS MARÍTIMOS / RJ

**TIPO DE CONCURSO**

PÚBLICO

**PROJETOS E EQUIPES PREMIADOS**

1º PRÊMIO: EDUARDO CORONA

**BIBLIOGRAFIA**

CURRÍCULO EDUARDO CORONA

## 1947 SEDE DO CLUBE DE ENGENHARIA / RIO DE JANEIRO - RJ

ENTIDADE PROMOTORA  
CLUBE DE ENGENHARIA

## ANOTAÇÕES

ATA DA REUNIÃO DO CONSELHO DIRETOR 27  
DEZEMBRO 1946. P. 67:

O PRESIDENTE SALDANHA DEU CONHECIMENTO AO CONSELHO DO OCORRIDO EM ASSEMBLEIA GERAL EXTRAORDINÁRIA DO CLUBE DE ENGENHARIA REALIZADA EM 13 DO CORRENTE. EM QUE FOI DEBATIDO O ASSUNTO RELATIVO A ORGANIZAÇÃO DE UM CONCURSO PARA A CONSTRUÇÃO DA SEDE DO CLUBE. FEZ REFERÊNCIA A POSIÇÃO TOMADA NA REFERIDA ASSEMBLEIA PELO ARQUITETO ANGELO MUGEL, QUE DEFENDEU UM PONTO DE VISTA DESFAVORÁVEL AOS INTERESSES DA NOSSA PROFISSÃO. ESCLARECEU QUE HAVIA EM DISCUSSÃO UMA PROPOSTA DO ENGENHEIRO PLÍNIO CANTANHEDE FEITA EM COLABORAÇÃO COM ALGUNS ARQUITETOS PRESENTES E QUE DEFENDIA AQUELES INTERESSES. TENDO SIDO DERROTADA, ENTRETANTO

ATA DA REUNIÃO DO CONSELHO DIRETOR 22  
JANEIRO 1947 P. 67, 67 VERSO

VERIFICADO O NÚMERO REGULAMENTAR FOI ABERTA A SESSÃO PELO PRESIDENTE SALDANHA, QUE ABORDOU O ASSUNTO REFERENTE À ASSEMBLEIA DO CLUBE DE ENGENHARIA. EM QUE SE DISCUTIU O CONCURSO DE PROJETOS PARA A SEDE DO CLUBE.  
FICOU RESOLVIDO AGUARDAR-SE O DESENVOLVIMENTO DO CASO PARA O

PRONUNCIAMENTO DO IAB, SENDO RECOMENDADO QUE, NESSA OPORTUNIDADE, DEVERÁ SER LAMENTADA A ATITUDE DO ARQUITETO ANGELO MURGEL NA CITADA ASSEMBLÉIA.

ATA DA REUNIÃO DO CONSELHO DIRETOR DE 3  
MARÇO 1947 P. 68, 68 VERSO, 69:

PASSOU-SE A ESTUDAR O EDITAL DO CONCURSO PARA A SEDE DO CLUBE DE ENGENHARIA. O ARQUITETO AUGUSTO DE VASCONCELLOS PROPÓS QUE SE VERIFICASSEM OS 3 PONTOS CAPITAIS PARA O INTERESSE DOS ARQUITETOS NA ORGANIZAÇÃO DE CONCURSOS E QUE SÃO, NO SEU MODO DE VER, AS QUE SE REFEREM AO JÚRI, AOS PRÊMIOS E A FUTURA DIREÇÃO DA OBRA. FORAM LIDOS ENTÃO OS ITENS DO EDITAL RELATIVOS A ESSES PONTOS E TODOS OS PRESENTES SE MANIFESTARAM APURANDO QUE OS MESMOS NÃO CORRESPONDEM AOS PRINCÍPIOS QUE O IAB VEM DEFENDENDO À RESPEITO DA ORGANIZAÇÃO DE CONCURSOS DE ARQUITETURA NO INTERESSE DOS PROFISSIONAIS COMO TAMBÉM NO DO PROGRESSO DA ARQUITETURA EM NOSSO MEIO. O ARQUITETO PAULO CAMARGO PROPÓS E FOI APROVADO POR TODOS OS PRESENTES FAZER-SE UMA CIRCULAR DESACONSELHANDO A PARTICIPAÇÃO DOS SÓCIOS DO IAB NO CONCURSO EM APREÇO E RETIRANDO QUALQUER RESPONSABILIDADE DO IAB NO CASO, BEM COMO OFICIAR AO CLUBE DE ENGENHARIA, TRANSMITINDO OS TERMOS DA REFERIDA CIRCULAR.  
FICOU RESOLVIDO FAZER-SE UMA CIRCULAR TRATANDO DESTE ASSUNTO, BEM COMO DO ABATIMENTO OBTIDO NA LIVRARIA ASKANEZY E DO CONCURSO DO CLUBE DE ENGENHARIA.

## BIBLIOGRAFIA

*PROJETO PARA O EDIFÍCIO DO CLUBE DE ENGENHARIA*  
REVISTA DE ARQUITETURA 12(81): 13-15 SETEMBRO-OUTUBRO 1947

INSTITUTO CENTRAL DE ARQUITETOS DO BRASIL  
LIVRO DE ATAS DO CONSELHO DIRETOR 28 AGOSTO 1939 A 12 AGOSTO 1949  
ATA DA REUNIÃO 27 DEZEMBRO 1946 P. 67  
ATA DA REUNIÃO 22 JANEIRO 1947 P.67, 67 VERSO  
ATA DA REUNIÃO 13 MARÇO 1947 P. 68, 68 VERSO, 69

1947 INSTITUTO DOS INDUSTRIÁRIOS / RIO DE JANEIRO -- RJ

ANOTAÇÕES

ATA DA REUNIÃO DO CONSELHO DIRETOR 4  
AGOSTO 1947 P. 75:

O PRESIDENTE SALDANHA DEU CONHECIMENTO  
DO PEDIDO DO INSTITUTO DOS INDUSTRIÁRIOS  
PARA INDICAÇÃO DE REPRESENTANTE DO

INSTITUTO NUM CONCURSO DE PROJETOS. O  
ARQUITETO MARCELO ROBERTO PROPÓS QUE O  
IAB SUGERISSE AOS RESPONSÁVEIS PELO DITO  
CONCURSO A ACEITAÇÃO DE ALGUMAS  
CONDIÇÕES QUE DIZEM RESPEITO ÀS NORMAS  
HABITUAIS PARA CONCURSOS QUE TEM SIDO  
PRECONIZADAS PELO INSTITUTO.

BIBLIOGRAFIA

INSTITUTO CENTRAL DE ARQUITETOS DO BRASIL  
LIVRO DE ATAS DO CONSELHO DIRETOR 28 AGOSTO 1939 A 12 AGOSTO 1949  
ATA DA REUNIÃO 4 AGOSTO 1947. P. 75



## 1947 HOTEL DA PREFEITURA / PORTO ALEGRE - RS

## ANOTAÇÕES

ATA DA REUNIÃO DO CONSELHO DIRETOR 1  
OUTUBRO 1947 P. 78 VERSO

À COMISSÃO DE CONCURSO FOI ENCAMINHADO O  
OFÍCIO DIRIGIDO PELO PREFEITO DE PORTO  
ALEGRE DO IAB SOLICITANDO QUE FOSSEM  
ESTUDADAS POR ESTE INSTITUTO AS BASES PARA  
ABERTURA DE UM CONCURSO DE ANTE-PROJETO  
PARA A CONSTRUÇÃO DE UM EDIFÍCIO DESTINADO

A UM HOTEL A SER EXECUTADO NA CIDADE DE  
PORTO ALEGRE.

ATA DA REUNIÃO DO CONSELHO DIRETOR 15  
OUTUBRO 1947:

O SR. PRESIDENTE FEZ A LEITURA DO ESTUDO DO  
EDITAL PARA O CONCURSO DE ANTE-PROJETO  
PARA A CONSTRUÇÃO DE UM HOTEL NA CIDADE  
DE PORTO ALEGRE. ESTE ESTUDO DEPOIS DE  
BASTANTE DEBATIDO FOI APROVADO COM  
LIGEIRAS MODIFICAÇÕES.

## BIBLIOGRAFIA

INSTITUTO CENTRAL DE ARQUITETOS DO BRASIL  
LIVRO DE ATAS DO CONSELHO DIRETOR 28 AGOSTO 1939 A 12 AGOSTO 1949  
ATA DA REUNIÃO 1 OUTUBRO 1947 P. 78 VERSO  
ATA DA REUNIÃO 15 OUTUBRO 1947 P. 79 VERSO

## 1948 TEATRO GUAÍRA / CURITIBA - PR

## ENTIDADE PROMOTORA

SECRETARIA DE VIAÇÃO E OBRAS PÚBLICAS - DEP  
EDIFICAÇÕES

LENTE DA CADEIRA DE ARQUITETURA ANALÍTICA  
DA ESCOLA DE BELAS ARTES

## TIPO DE CONCURSO

PUBLICO NACIONAL

ERNESTO GUIMARÃES MÁXIMO  
ENGENHEIRO-ARQUITETO

## DATA EDITAL

DIARIO OFICIAL DO PARANÁ 30 AGOSTO 1948

ILDEFONSO CLEMENTE PUPPI - ENGENHEIRO CIVIL

## DATA ENTREGA ANTEPROJETOS

10 NOVEMBRO 1948

REGENTE DA CADEIRA DE ARQUITETURA DA  
FACULDADE DE ENGENHARIA DO PARANÁ

## INÍCIO / FIM TRABALHO JURI

21 NOVEMBRO 1948

ALBERTO PINTO DE MIRANDA  
ENGENHEIRO CIVIL INDICADO PELO CREA

## HONORÁRIOS DESENVOLVIMENTO PROJETO

INCLUÍDO NO VALOR DO PRÊMIO PARA O  
1º COLOCADO

FERNANDO CORREA DE AZEVEDO  
DIRETOR DA ESCOLA DE MÚSICA E BELAS ARTES  
DO PARANÁ

## LOCAL

PRAÇA RUI BARBOSA

FREDERICO BRAMBILLA ENGENHEIRO-CIVIL  
CHEFE DA DIVISÃO DE PROJETOS E CONSTRUÇÕES  
DO DEPARTAMENTO DE EDIFICAÇÕES DA  
SECRETARIA

## ÁREA CONSTRUÍDA

17.000 M<sup>2</sup>

RAUL DE AZEVEDO MACEDO  
DIRETOR DA DIVISÃO DE PROJETOS E  
CONSTRUÇÕES DO DEPARTAMENTO DE  
EDIFICAÇÕES DA SECRETARIA - PRESIDENTE DA  
COMISSÃO JULGADORA

## VALOR TOTAL PREMIAÇÕES

CR\$ 380.000,00

## VALOR DA OBRA

CR\$ 20 MILHÕES INCLUINDO INSTALAÇÕES E  
DECORAÇÃO INTERNA

## PROGRAMA

TEATRO PARA 2.800 PESSOAS DISTRIBUÍDOS  
EM 3 AUDITÓRIOS  
ESCOLAS DE DANÇA E MÚSICA  
BIBLIOTECA  
ARQUIVO  
EXPOSIÇÕES

## LANÇAMENTO PEDRA FUNDAMENTAL

1952

## INAUGURAÇÃO OBRA

PARCIAL 19 DEZEMBRO 1954  
TOTAL 12 DEZEMBRO 1974

## JÚRI

DAVID CARNEIRO ENGENHEIRO CIVIL

ERNESTO GUIMARÃES MÁXIMO ENGENHEIRO-ARQUITETO

## PROJETOS E EQUIPES PREMIADOS

## 1º PRÊMIO:

PSEUDÔNIMO SOBRIEDADE  
CR\$ 300.000,00

## 2º PRÊMIO:

PSEUDÔNIMO AINDA

## 3º PRÊMIO:

PSEUDÔNIMO ALCESTE  
RUBENS MEISTER  
EUGÊNIO OSWALDO GRANDINETTI

## DESENHOS SOLICITADOS

PLANTAS: ESCALA 1:100  
CORTES: ESCALA 1:50  
TRANSVERSAL  
LONGITUDINAL  
FACHADAS: ESCALA 1:50  
PLANTA DE SITUAÇÃO: ESCALA 1:500

PERSPECTIVAS DE FRENTE E FUNDOS  
MAQUETE. FACULTATIVAMENTE  
ESTILO A CRITÉRIO DO CONCORRENTE

OS ANTE-PROJETOS APRESENTADOS AO  
CONCURSO FORAM EXPOSTOS NA ESCOLA  
NORMAL.

#### ANOTAÇÕES

EDITAL PUBLICADO EM JORNAIS DE:  
SÃO PAULO  
RIO DE JANEIRO  
PORTO ALEGRE  
BELO HORIZONTE

VERIFICAR NOTÍCIAS NO JORNAL O DIA.

MAIS DE UM MÊS LEVOU A COMISSÃO JULGADORA  
DEBRUÇADA SOBRE PLANTAS, CORTES,  
FACHADAS, ESTUDANDO PORMENORES,  
DISCUTINDO E ANALISANDO

PROJETO DE RUBENS MEISTER PUBLICADO NO  
ARCHITECTURAL RECORD.

INAUGURADO EM 19 DEZEMBRO 1954 O AUDITÓRIO  
SALVADOR DE FERRANTE.

NA ÉPOCA DO CONCURSO CIRCULAVA O JORNAL  
DINÂMICO DA DIRETORIA DE ENGENHARIA. E  
REVISTA TÉCNICA DO INSTITUTO DE ENGENHARIA  
DO PARANA.

1969 - O INCÊNDIO.

12 DEZEMBRO 1974 RE-INAUGURADO.

28 AGOSTO 1975 INAUGURADO UM 3º AUDITÓRIO:  
AUDITÓRIO GLAUCO FLORES DE SÁ BRITO.

VER REVISTA O CRUZEIRO DEZEMBRO 1948

AUDITÓRIO BENTO MUNHOZ ROCHA NETO 2.173  
POLTRONAS  
AUDITÓRIO SALVADOR DE FERRANTE 504  
POLTRONAS  
AUDITÓRIO GLAUCO SÁ BRITO 113 POLTRONAS.

#### BIBLIOGRAFIA

CARNEIRO, DAVID

*TEATRO GUAÍRA 1884-1984 100 ANOS*

CURITIBA, SECRETARIA DO ESTADO DA CULTURA E ESPORTE - FUNDAÇÃO TEATRO GUAÍRA, 1984

*SECRETARIA DE ESTADO DOS NEGÓCIOS DE VIAÇÃO E OBRAS PÚBLICAS*

GAZETA DO POVO COMISSÃO JULGADORA DO CONCURSO DE ANTE-PROJETOS DO TEATRO OFICIAL DO ESTADO,  
CURITIBA 18 NOVEMBRO 1948

*QUANDO SE FALA EM TEATRO MUNICIPAL*

GAZETA DO POVO - ALGUMAS CONSIDERAÇÕES EM TORNO DESSA GRANDIOSA REALIZAÇÃO. CUJA  
IMPORTÂNCIA TRANSCENDENTAL ABRANGE INÚMEROS SETORES, E RESSALTA A MAIS LEVE OBSERVAÇÃO -  
DEVEMOS CONSERVAR E VENERAR O PASSADO, PENSANDO NO PRESENTE E CONSTRUINDO PARA O FUTURO  
CURITIBA 27 NOVEMBRO 1948

*A NOVA MANEIRA DE CONCEBER, PROJETAR E CONSTRUIR*

GAZETA DO POVO, CURITIBA 28 NOVEMBRO 1948

*O TEATRO MUNICIPAL DE CURITIBA*

GAZETA DO POVO, CURITIBA 30 NOVEMBRO 1948

*"DE OSCAR NIEMEYER AO ALEIJADINHO - CONSTRUÍDO EM ESTILO MODERNO",*

GAZETA DO POVO NOSSO MUNICIPAL NÃO SERÁ UM VERDADEIRO TEATRO?, CURITIBA 2 DEZEMBRO 1948

*O TEATRO MUNICIPAL DE BELO HORIZONTE DETERMINARÁ O PONTO FINAL DOS NOSSOS COMENTÁRIOS*

GAZETA DO POVO, CURITIBA 3 DEZEMBRO 1948

*RESSURGIRA GLORIOSO PERIODO O TEATRO MUNICIPAL DE CURITIBA*

GAZETA DO POVO, REVIVERA EM SUA PLENITUDE. A GLORIOSA ERA DO SAUDOSO "GUAYRA", CURITIBA 4 DEZEMBRO 1948

*O OSCAR NIEMEYER NO MUSEU*

GAZETA DO POVO - O TEATRO MUNICIPAL DE CURITIBA E O ESTILO A SER ADOTADO NA SUA CONSTRUÇÃO... , CURITIBA 9 DEZEMBRO 1948

*TEMPO E DINHEIRO TEATRO MUNICIPAL DE CURITIBA*

GAZETA DO POVO, , CURITIBA 14 DEZEMBRO 1948

*O FUTURO TEATRO MUNICIPAL DE CURITIBA*

GAZETA DO POVO, . CURITIBA 24 DEZEMBRO 1948

*O TEATRO OFICIAL DO ESTADO*

GAZETA DO POVO FERNANDO CORRÉA DE AZEVEDO , CURITIBA 16 JANEIRO 1949

*EDITAL PARA CONCURSO DE ANTEPROJETO DO TEATRO OFICIAL DO ESTADO*

DIÁRIO OFICIAL DO PARANÁ 30 AGOSTO 1948

DIÁRIO OFICIAL DO PARANÁ 10 SETEMBRO 1948

DIÁRIO OFICIAL DO PARANÁ 13 SETEMBRO 1948 P. 3

DIÁRIO OFICIAL DO PARANÁ 27 SETEMBRO 1948 P. 2

DIÁRIO OFICIAL DO PARANÁ 28 SETEMBRO 1948 P. 4

DIÁRIO OFICIAL DO PARANÁ 4 OUTUBRO 1948 P. 3

DIÁRIO OFICIAL DO PARANÁ 5 OUTUBRO 1948 P. 3

DIÁRIO OFICIAL DO PARANÁ 13 OUTUBRO 1948 P. 3

DIÁRIO OFICIAL DO PARANÁ 20 OUTUBRO 1948 P. 2

DIÁRIO OFICIAL DO PARANÁ 27 OUTUBRO 1948 P. 4

DIÁRIO OFICIAL DO PARANÁ 3 NOVEMBRO 1948 P. 3, 4

DIÁRIO OFICIAL DO PARANÁ 8 NOVEMBRO 1948 P. 5

DIÁRIO OFICIAL DO PARANÁ 9 NOVEMBRO 1948 P. 3

**1948 MONUMENTO COMEMORATIVO DO 4º CENTENÁRIO DA FUNDAÇÃO DA CIDADE DE SALVADOR / SALVADOR - BA**

ENTIDADE PROMOTORA

VALOR TOTAL PREMIAÇÕES

TIPO DE CONCURSO

VALOR DA OBRA

ORGANIZADOR DO CONCURSO

NÚMERO ARQUITETOS INSCRITOS

DATA EDITAL

NÚMERO ANTEPROJETOS ENTREGUES

DATA ENTREGA ANTEPROJETOS

PROGRAMA

ADIAMENTOS

LANÇAMENTO PEDRA FUNDAMENTAL

INÍCIO / FIM TRABALHO JÚRI

INAUGURAÇÃO OBRA

PRAZO DESENVOLVIMENTO PROJETO

JÚRI

HONORÁRIOS DESENVOLVIMENTO PROJETO

PROJETOS E EQUIPES PREMIADOS

DATA ASSINATURA CONTRATO

DESENHOS SOLICITADOS

DATA ENTREGA PROJETO COMPLETO

LOCAL

ANOTAÇÕES

ÁREA DO TERRENO

BIBLIOGRAFIA

ÁREA CONSTRUÍDA



# 1949 EDIFÍCIO ANEXO DA CÂMARA DE VEREADORES DA CIDADE DO RIO DE JANEIRO

## DATA EDITAL

DIÁRIO OFICIAL 12 JANEIRO 1949

5º PRÊMIO: CRS 10 MIL

## LOCAL

TERRENO LOCALIZADO NOS FUNDOS DO PREDIO EXISTENTE DA CÂMARA NA AVENIDA RIO BRANCO

## ANOTAÇÕES

ATA DA SESSÃO ORDINÁRIA DO CONSELHO DIRETOR 7 FEVEREIRO 1949 P. 90 VERSO:

## VALOR DA OBRA

PREVISTA CRS 24 900 MIL  
CUSTOU CRS 27 000 MIL

O SR. PRESIDENTE DÁ CONHECIMENTO DO EDITAL PARA A REALIZAÇÃO DE UM CONCURSO PARA O ANTE-PROJETO DE UM EDIFÍCIO ANEXO AO PALÁCIO DA CÂMARA DO D.F., CUJA COMISSÃO ORGANIZADORA INCLUE UM REPRESENTANTE DO IAB. SALIENTOU QUE DE CONFORMIDADE COM O CRITÉRIO QUE VEM SENDO SEGUIDO, A DESIGNAÇÃO DESSE REPRESENTANTE DEVE SER POR ELEIÇÃO. POSTO O ASSUNTO EM DISCUSSÃO, FICOU RESOLVIDO QUE NO PRESENTE CASO FOSSE DESIGNADO DE COMUM ACORDO COM TODOS OS SRS. CONSELHEIROS PRESENTES O ARQUITETO HÉLIO UCHÔA. PASSOU-SE AO EXAME DO EDITAL E FICOU RESOLVIDO QUE UMA COMISSÃO COMPOSTA DO SR. PRESIDENTE DO IAB ARQUITETO ALCIDES ROCHA MIRANDA, HENRIQUE MINDLIN, OSCAR NIEMEYER E EDUARDO CORONA, PROCURASSE O SR. PRESIDENTE DA CÂMARA DO DISTRITO FEDERAL, AFIM DE EXPOR A SUA EXCIA. OS PONTOS DE VISTA DO INSTITUTO, COM RELAÇÃO À CONSTITUIÇÃO DA COMISSÃO JULGADORA, A QUAL NA IMPOSSIBILIDADE DE MODIFICAÇÃO, DEVERIA ORIENTAR SEUS TRABALHOS NO SENTIDO DE FAZER PREPONDERAR O PONTO DE VISTA DOS ARQUITETOS.

## NÚMERO ANTEPROJETOS ENTREGUES

15

## PROGRAMA

EDIFÍCIO PARA ABRIGAR 700 FUNCIONÁRIOS DO LEGISLATIVO CARIOCA  
10 PAVIMENTOS

## LANÇAMENTO PEDRA FUNDAMENTAL

1 FEVEREIRO 1949

NA ÉPOCA DO CONCURSO ERA PREFEITO DO RIO O GENERAL MENDES DE MORAIS. TERMINOU A OBRA O PREFEITO JOÃO CARLOS VIDAL.

## PROJETOS E EQUIPES PREMIADOS

### 1º LUGAR

GERALDO MAGELLA BRITO RAPOSO  
(DA CÂMARA)  
PEDRO SAMUEL THEOPHILO ALBANO ARATANHA

### 2º LUGAR

EDUARDO CORONA

### 3º LUGAR

JOSÉ OSWALDO HENRIQUE FERREIRA  
LESLIE RICHARD INKE

### 4º LUGAR

FRANCISCO DE PAULA LEMOS BRITO

### 5º LUGAR

FUAD ANTONIO ELIAS

1º PRÊMIO: CRS 340 MIL

2º PRÊMIO:

3º PRÊMIO:

4º PRÊMIO:

A 1ª CONCORRÊNCIA PARA CONSTRUÇÃO FOI SÓ PARA AS FUNDAÇÕES 10 FIRMAS SE INSCREVERAM MAS SÓ UMA APRESENTOU PROPOSTA NO VALOR DE CRS 1.477.715, 50, MENOR PORTANTO QUE A PREVISTA NO ORÇAMENTO; EM MARÇO DO MESMO ANO NOVA CONCORRÊNCIA FOI ABERTA PARA CONTINUAÇÃO DAS OBRAS. APRESENTARAM-SE 7 FIRMAS. O VALOR DA VENCEDORA ERA DE CRS 21.344.900,00 SENDO DE 15 MESES O PRAZO PARA ENTREGA DA OBRA.

**BIBLIOGRAFIA**

KASTRUPP, SEBASTIÃO AROLDO

*O RIO PITOESCO*

RIO DE JANEIRO. JOSÉ ALVARO EDITOR. 1965. P. 50-53

ARQUITETURA E ENGENHARIA (15): 29-42 JANEIRO-FEVEREIRO 1951

EDITAL DO CONCURSO: DIARIO OFICIAL 12 JANEIRO 1949

INSTITUTO CENTRAL DE ARQUITETOS DO BRASIL

LIVRO DE ATAS DO CONSELHO DIRETOR 28 AGOSTO 1939 A 12 AGOSTO 1949

ATA DA REUNIÃO 7 FEVEREIRO 1949 P. 90 VERSO

**1949 MONUMENTO A RUI BARBOSA - 1º CONCURSO /  
RIO DE JANEIRO - RJ****TIPO DE CONCURSO**

PUBLICO NACIONAL

**NÚMERO ANTEPROJETOS ENTREGUES**

CERCA DE 20 PROJETOS

**PROJETOS E EQUIPES PREMIADOS**

O CONCURSO FOI ANULADO. DEIXANDO O JURI DE  
CONFERIR QUALQUER DOS PRÊMIOS PREVISTOS  
NO EDITAL

**ANOTAÇÕES**

O CONGRESSO NACIONAL DETERMINOU A EREÇÃO  
DO MONUMENTO A RUY NA DISPOSIÇÃO DO  
ARTIGO 33 DO ATO DAS DISPOSIÇÕES  
CONSTITUCIONAIS TRANSITÓRIAS

EDITAL PARA O 2º CONCURSO: 28 JULHO 1952 COM  
13 CLÁUSULAS.

**BIBLIOGRAFIA***MONUMENTO A RUI BARBOSA*

PILOTIS (4): 17 FEVEREIRO 1950 BRUNO GIORGI -

## PAPADAKI, STAMO

*THE WORK OF OSCAR NIEMEYER*

REINHOLD, 1950 2ª EDIÇÃO 1951 P. 214-217

*MONUMENTO A RUI BARBOSA*

CARTA DE JOSÉ DE SOUZA REIS

ARQUITETURA E DECORAÇÃO N.º 11, MAIO-JUNHO 1955

## 1949 TEATROS / RIO DE JANEIRO - RJ

## DATA EDITAL

DIÁRIO OFICIAL 26 SETEMBRO 1949

## DATA ENTREGA ANTEPROJETOS

## ADIAMENTOS

## ANOTAÇÕES

ATA DA REUNIÃO DO CONSELHO DIRETOR 29  
SETEMBRO 1949 P. 10 VERSO

O 1º SECRETÁRIO, HERMINIO DE ANDRADE SILVA, TOMANDO DA PALAVRA, LÊ UM EDITAL DE CONCURSO, DE ACORDO COM A LEI 346 DE 24 SETEMBRO 1949 PUBLICADO NO DIÁRIO OFICIAL DE 26 SETEMBRO DO CORRENTE. CONCURSO ESTE RELACIONADO COM A ELABORAÇÃO DE UMA SÉRIE DE TEATROS. A COMISSÃO DE CONCURSOS FICOU DE TOMAR AS NECESSÁRIAS PROVIDÊNCIAS.

## BIBLIOGRAFIA

INSTITUTO DE ARQUITETOS DO BRASIL. - RJ

LIVRO DE ATAS DO CONSELHO DIRETOR 31 AGOSTO 1949 A 14 ABRIL 1954

ATA DA REUNIÃO 29 SETEMBRO 1949 P. 10 VERSO

## 1949 SEDE DO SENADO FEDERAL / RIO DE JANEIRO - RJ

## ANOTAÇÕES

ATA DA REUNIÃO DO CONSELHO DIRETOR 29  
SETEMBRO 1949 P. 10 VERSO

PELO SENHOR PRESIDENTE FORAM DESIGNADOS  
OS ARQUITETOS HENRIQUE MINDLIN E CARLOS  
FERREIRA PARA ENTRAREM EM 1º CONTATO E  
ENTENDIMENTOS INICIAIS COM O SENADOR DR.  
FERREIRA DE SOUZA PARA QUE O FUTURO  
CONCURSO PARA O SENADO TENHA O SEU EDITAL  
ELABORADO DE ACORDO COM O REGULAMENTO  
DO IAB.

ATA DA REUNIÃO DO CONSELHO DIRETOR 8  
JANEIRO 1952 P. 44:

É DADA A PALAVRA AO ARQUITETO MARIO  
TORRES QUE FAZ UMA COMUNICAÇÃO SOBRE O  
ANDAMENTO DOS TRABALHOS RELATIVOS À  
ELABORAÇÃO DO PROGRAMA DO CONCURSO DO  
SENADO FEDERAL. DESCREVENDO AS DEMANDAS  
JUNTO AOS MEMBROS DAQUELE ÓRGÃO  
GOVERNAMENTAL E TECENDO ELOGIOS À  
ATUAÇÃO DE SEU COMPANHEIRO DE COMISSÃO,  
CONSELHEIRO ARQUITETO JORGE MACHADO  
MOREIRA.

## BIBLIOGRAFIA

INSTITUTO DE ARQUITETOS DO BRASIL - RJ

LIVRO DE ATAS DO CONSELHO DIRETOR 31 AGOSTO 1949 A 14 ABRIL 1954

ATA DA REUNIÃO 29 SETEMBRO 1949 P. 10 VERSO

ATA DA REUNIÃO 8 JANEIRO 1952 P. 44



1949 CENTRO DE INSTRUÇÃO DO CORPO DE FUZILEIROS  
NAVAIS / RIO DE JANEIRO - RJ

## ENTIDADE PROMOTORA

MINISTERIO DA MARINHA

OSVALDO OSIRIR STORINO

CAPITÃO DE MAR E GUERRA

## TIPO DE CONCURSO

NACIONAL

CHEFE DA DEN-2 DA DIRETORIA DE ENGENHARIA  
NAVAL

## JÚRI

ALMTE. JUVENAL GREENHALG FERREIRA LIMA  
DIRETOR GERAL DE ENGENHARIA NAVAL -  
PRESIDENTE DA COMISSÃO

JOÃO AVELINO DE MAGALHÃES PADILHA  
CAPITÃO DE CORVETA  
SECRETÁRIO DA COMISSÃO

DR. JOÃO GUALBERTO MARQUES PORTO  
SECRETARIO GERAL DA VIAÇÃO E OBRAS  
PÚBLICAS DA P D F

## PROJETOS E EQUIPES PREMIADOS

ROBERTO NADALUTTI  
OSCAR VALDETARO

PROF. GERSON POMPEU PINHEIRO  
REPRESENTANTE DO CONFEA

FIRMA CONSTRUTORA  
CIA MORAES REGO S.A. ENGENHARIA (RIO DE  
JANEIRO)

DR. EDISON PASSOS  
PRESIDENTE DO CLUBE DE ENGENHARIA

## ANOTAÇÕES

DR. ALVARO DE SOUZA LIMA  
PRESIDENTE DO INSTITUTO DE ENGENHARIA DE  
SÃO PAULO

ATA DA REUNIÃO DO CONSELHO DIRETOR 31  
AGOSTO 1949 P. 2 VERSO:

DR. FRANCISCO DE SÁ LESSA  
DIRETOR DA ESCOLA NACIONAL DE ENGENHARIA

O ARQUITETO CARLOS FERREIRA FALA SOBRE O  
ASSUNTO RELATIVO AO CONCURSO DO  
MINISTÉRIO DA MARINHA; LENDO O OFÍCIO QUE A  
ESTE MINISTÉRIO FOI ENVIADO PELO IAB;  
FICANDO COMBINADO AGUARDAR A SUA  
RESPOSTA.

DR. PAULO EVERARD NUNES PIRES  
DIRETOR DA FACULDADE NACIONAL DE  
ARQUITETURA

ATA DA REUNIÃO DO CONSELHO DIRETOR 8  
SETEMBRO 1949 PÁGS. 5. 5 VERSO:

ARQ. RENATO AZEVEDO SOEIRO  
REPRESENTANTE DO DIRETOR DO SPHAN

CAPITÃO DE FRAGATA ALBERTO CURGEL SALLES  
REPRESENTANTE DO COMANDANTE GERAL DO  
CORPO DE FUZILEIROS NAVAIS

O ARQUITETO CARLOS FERREIRA FALA SOBRE O  
ASSUNTO CONTIDO NO OFÍCIO ENVIADO AO  
MINISTÉRIO DA MARINHA; LENDO TAMBÉM A  
RESPOSTA DADA POR ESTE MINISTÉRIO COM  
RELAÇÃO AO CONCURSO DO PRÉDIO DOS  
FUZILEIROS NAVAIS. FICOU ESTABELECIDO QUE O  
IAB FARÁ NOVO OFÍCIO, ESCLARECENDO OS  
PONTOS BÁSICOS PARA MODIFICAÇÃO DO EDITAL  
E QUE SE REFEREM AOS ARTIGOS 18 E 25 DO  
REGULAMENTO DE CONCURSOS DO IAB.

CORONEL EURIPEDES THEOPHILO DE SERPA  
REPRESENTANTE DO DIRETOR DE OBRAS E  
FORTIFICAÇÕES DO EXÉRCITO

ARQ. DAGOBERTO ORRO KHUN  
REPRESENTANTE DO DIRETOR GERAL DE  
ENGENHARIA DA AERONÁUTICA

**BIBLIOGRAFIA**

ARQUITETURA E ENGENHARIA (16): 27-33 MARÇO-ABRIL 1951

ARQUITETURA E ENGENHARIA (22): 60 SETEMBRO-OUTUBRO 1952

ARQUITETURA E ENGENHARIA (23): 60-64 NOVEMBRO-DEZEMBRO 1952

ACRÓPOLE (172): 148 AGOSTO 1952

INSTITUTO DE ARQUITETOS DO BRASIL

LIVRO DE ATAS DO CONSELHO DIRETOR 31 AGOSTO 1949 A 14 ABRIL 1954

ATA DA REUNIÃO 31 AGOSTO 1949 P. 2 VERSO

ATA DA REUNIÃO 8 SETEMBRO 1949 P. 5. 5 VERSO

**1949 FACULDADE DE ENGENHARIA INDUSTRIAL FEI-PUC-SP /  
SÃO BERNANDO DO CAMPO - SP****ENTIDADE PROMOTORA**

FEI-PUC-SP

**TIPO DE CONCURSO**

PRIVADO

**LOCAL**

VIA ANCHIETA KM 18

**PROGRAMA**

EDIFÍCIOS

ADMINISTRAÇÃO E AULAS TEÓRICAS QUÍMICA

MECÂNICA

**ALOJAMENTO ALUNOS**

CLUBE

RESTAURANTE

GINÁSIO

AUDITÓRIO

CAPELA

PRAÇA DE ESPORTES

**PROJETOS E EQUIPES PREMIADOS**

1º PRÊMIO

ZENON LOTUFO

PLÍNIO CROCE

**BIBLIOGRAFIA***FACULDADE DE ENGENHARIA INDUSTRIAL*

ZENON LOTULO

ACRÓPOLE, SETEMBRO 1949 P 146-147

1949 SEDE DA CAIXA DE APOSENTADORIAS E PENSÕES DO  
PARANÁ / CURITIBA - PR

**PROJETOS E EQUIPES PREMIADOS**

CONCORRENTE PREMIADO  
CARLOS FREDERICO FERREIRA

**BIBLIOGRAFIA**

CARLOS FREDEIDO FERREIRA *CURRÍCULO*

## 1950 ESTAÇÃO FERROVIÁRIA DA PAMPULHA / BELO HORIZONTE – MG

## ANOTAÇÕES

ATA DA REUNIÃO DO CONSELHO DIRETOR 8  
SETEMBRO 1949 P. 5 VERSO

CONTINUANDO COM A PALAVRA, O ARQUITETO  
CARLOS FERREIRA COMUNICA A EXISTÊNCIA DO  
CONCURSO DA ESTAÇÃO DA PAMPULHA, EM  
MINAS GERAIS, E QUE A COMISSÃO POR ELE  
INTEGRADA ESTAVA TOMANDO AS NECESSÁRIAS  
PROVIDÊNCIAS JUNTO AO DR. OSMAR C. RIBEIRO  
PARA MELHOR ÊXITO E ACOLHIDA DESTA  
OCORRÊNCIA.

ATA DA REUNIÃO DO CONSELHO DIRETOR 15  
SETEMBRO 1949 P. 6 VERSO:

COM A PALAVRA O ARQUITETO CARLOS FERREIRA,  
LÊ O EDITAL QUE ORGANIZOU PARA O CONCURSO  
DA ESTAÇÃO DA ESTRADA DE FERRO DA  
PAMPULHA. FOI DEBATIDO O ASSUNTO SENDO  
APROVADO COM AS EMENDAS APRESENTADAS  
PELOS ARQUITETOS AFONSO REIDY, AUGUSTO  
VASCONCELLOS E REGIS NASCIMENTO.

## BIBLIOGRAFIA

INSTITUTO DE ARQUITETOS DO BRASIL

LIVRO DE ATAS DO CONSELHO DIRETOR 31 AGOSTO 1949 A 14 ABRIL 1954

ATA DA REUNIÃO 8 SETEMBRO 1949 P. 5 VERSO

ATA DA REUNIÃO 15 SETEMBRO 1949 P. 6 VERSO



1952 MONUMENTO A RUI BABOSA - 2º CONCURSO /  
RIO DE JANEIRO - RJ

## TIPO DE CONCURSO

PÚBLICO NACIONAL - 2 FASES

PSEUDÔNIMO KIM

JOSÉ DE SOUZA REIS ARQUITETO

## DATA EDITAL

DIÁRIO OFICIAL 28 JUNHO 1952

- PROJETO N.º 46

PSEUDÔNIMO ESTRADA

FLAVIO MARINHO REGO ARQUITETO

## LOCAL

CIDADE UNIVERSITÁRIA

JOSÉ PEDROSA ESCULTOR

ANTONIO BANDEIRA PINTOR

## VALOR DA OBRA

CR\$ 20.000.000,00

- PROJETO N.º 2

PSEUDÔNIMO D'ACHE

ACÁCIO GIL BORSOI ARQUITETO

## NÚMERO ANTEPROJETOS ENTREGUES

55

- PROJETO N.º 35

PSEUDÔNIMO JURUÁ

PEDRO P. GUIMARÃES

JACQUES GOTTARD

## PROGRAMA

O MONUMENTO SERÁ CONSTITUÍDO POR UM  
PÓRTICO OU OUTRA CONCEPÇÃO ARTÍSTICO-  
ARQUITETÔNICA

2ª FASE - VENCEDOR:

- PROJETO N.º 35

PSEUDÔNIMO JURUÁ

PEDRO P. GUIMARÃES

JACQUES GOTTARD

## JÚRI

1ª FASE - ENTRE OUTROS

CELSO KELLY

FLEXA RIBEIRO

LÉLIO LANDUCCI

## ANOTAÇÕES

OS CONCORRENTES DEVERÃO APRESENTAR  
ESPECIFICAÇÃO DE SEU PROJETO, BOM COMO  
ORÇAMENTO DETALHADO.

## PROJETOS E EQUIPES PREMIADOS

1ª FASE - 5 EQUIPES FINALISTAS:

- PROJETO N.º 27

PSEUDÔNIMO ESPAÇO

ERNESTO DE CARVALHO MANGE ARQUITETO

HÉLIO DE QUEIRÓS DUARTE ARQUITETO

CAETANO FRACAROLI ESCULTOR

CRÉDITO PARA A CONSTRUÇÃO DO MONUMENTO:

LEI N.º 1562 DE 28 FEVEREIRO 1952.

COMISSÃO JULGADORA: SERÃO CONVIDADOS 6

ARTISTAS, ENTRE OS QUAIS, PELO MENOS, 2

ESCULTORES E 2 ARQUITETOS.

- PROJETO N.º 23

ATA DE JULGAMENTO DA PROVA DE SELEÇÃO:

DIÁRIO OFICIAL 26 FEVEREIRO 1953.

# 1957 CAPELA DA OBRA SOCIAL SÃO JOSÉ DE MURIALDO – PARTENON PORTO ALEGRE – RS

## EDITAL

28 DE JANEIRO 1957

OFERECERAM OS PRÊMIOS PAGOS EM 1º E 2º

LUGAR CRS 30.000,00 E CRS 25.000,00 OS SENHORES

DR. LUDOVICO COMERATO

## LIMITE INSCRIÇÕES

28 FEVEREIRO 1957

FIRMA MELLO PEREIRA

CAIXA ECONÔMICA FEDERAL : CRS 5.000,00

(USADO NAS DESPESAS DO CONCURSO)

## DATA ENTREGA PROJETOS

31 MAIO 1957

EXPOSIÇÃO ABERTURA 9 JULHO 1957

## NUMERO DE ARQUITETOS INSCRITOS

42

## COMISSÃO JULGADORA:

D. VICENTE SCHERER - ARCEBISPO PORTO ALEGRE

PE. CORNÉLIO TODESCO

PADRE DO PATROCÍNIO SÃO JOSÉ

## NÚMERO DE PROJETOS APRESENTADOS

6

DR. FREDERICO MICHEL MULLER

## ORGANIZADOR DO CONCURSO

IAB - RS: PROF. DR. ARQ. FREDERICO MICHEL

MÜLLER

ORGANIZADOR DO CONCURSO

ARQ. ENIEL BERED - FAU - UFGS

ARQ. DORIS MARIA MULLER - IAB - RGS

ARQ. SUELY FRANCO NETO

ENG. JOÃO A. LOUREIRO - S.O. P.

ARQ. ALCEU LIMA DUTRA - PREFEITURA DE P. A.

ARQ. CARLOS M. FAYET - INDICADO PELOS

CONCORRENTES

## PROJETOS E EQUIPES PREMIADOS

1º LUGAR

NELSON AQUILES SOUZA NUNES

PSEUDÔNIMO: PEDRO

1960 ANTEPROJETO PARA O MERCADO MUNICIPAL DE BAURU  
ACRÓPOLE 22(263): \_\_, SET / 1960

TIPO DE CONCURSO

8

PÚBLICO

PROJETOS E EQUIPES PREMIADOS

VALOR TOTAL DAS PREMIAÇÕES

1º PRÊMIO

1º COLOCADO 100 MIL CRUZEIROS DA VERBA

JOÃO CACCIOLA (ARQ.) -

PESSOA DO PREFEITO

PRÊMIO CRS 100 MIL (DA VERBA PÉS. PREFEITO)

ARIOSTO MILA (ARQ.)

NÚMERO DE PROJETOS APRESENTADOS

BIBLIOGRAFIA

ACROPOLE N° 263 ANO 22 - SET 1960

## 1960 CONCURSO ASSOCIAÇÃO ATLÉTICA BANCO BRASIL - P.A. RGS

NÚMERO DE ARQUITETOS INSCRITOS  
25 CONCORRENTES

1º LUGAR - SP  
ZENON LOTUFO  
BIRA RIBEIRO

## JÚRI

EDGAR GRAEFF  
ARMÊNIO WENDHAUSEN  
MANOEL MEIRA  
PAULO B. DA SILVA  
DELMAR MARTINS

2º LUGAR - MG  
NELSON LISBOA  
FERNANDO O. GRAÇA

3º LUGAR - PE  
JOSÉ A. MILANEZ  
JOSÉ M. RIBEIRO

PROJETOS E EQUIPES PREMIADOS

## BIBLIOGRAFIA

ACRÓPOLE - NOV 1960 - CONCURSOS ARQUITETURA NA ALEMANHA

ACRÓPOLE - DEZ 1960 - CONCURSOS ARQUI-IGREJAS CONTEMPORÂNEAS - SECÇÃO DE LIVROS.

## 1961 CONCURSO DE ANTEPROJETO MONUMENTO A PEDRO TOLEDO

ENTIDADE PROMOTORA COMISSÃO PRÓ-MONUMENTO A PEDRO TOLEDO	ADMINISTRAÇÃO DO PRÉDIO E RESIDÊNCIA DO ZELADOR
TIPO DE CONCURSO PÚBLICO	VALOR TOTAL DAS PREMIAÇÕES 1.000.000,00
LIMITE INSCRIÇÕES 9 JULHO A 25 OUTUBRO 1961	HONORÁRIOS PARA DESENVOLVIMENTO PROJETO DE ACORDO COM A TABELA IAB
DATA ENTREGA DOS PROJETOS 31 OUTUBRO 1961	NÚMERO DE ARQUITETOS INSCRITOS 57
PAGAMENTO PREMIAÇÕES 1º PRÊMIO: 500.000 2º PRÊMIO: 300.000 3º PRÊMIO: 120.000 4º PRÊMIO: 80.000	NÚMERO DE PROJETOS APRESENTADOS 23
ENTREGA PROJETO FINAL OS TRABALHOS DEVERÃO SER ENTREGUES ATÉ 31/10/61	JÚRI RUBENS CARNEIRO VIANA (ARQ.) LAURO BASTOS BIRKBOLZ (ARQ.) ROBERTO CERQUEIRA CESAR (ARQ.) SR. IBRAIM NOBRE SR. AURELIANO LEITE
ÁREA DO TERRENO 21.000 M2 NO PARQUE DO IBIRAPUERA	PROJETOS E EQUIPES PREMIADOS
PROGRAMA RESUMIDO O ANTEPROJETO TERÁ DEPENDÊNCIAS PARA: MUSEU PARA AS RELÍQUIAS DA REVOLUÇÃO CONSTITUCIONALISTA; BIBLIOTECA 20.000 VOLUMES, SALA LEITURA, AUDITÓRIO MIL PESSOAS;  SEDE - CONSTANDO DE SALA DE REUNIÕES /DIRETORIA /SECRETARIA /ARQUIVO /AUDITÓRIO 100 PESSOAS /ADMINISTRAÇÃO /RESIDÊNCIA DO ZELADOR;  MUSEU ONDE SERÃO EXPOSTAS MAQUETES, MAPAS, QUADROS, ARMAS LEVES E PESADAS, TRENS BLINDADOS, PUBLICAÇÕES E DEMAIS RELÍQUIAS DA REVOLUÇÃO CONSTITUCIONALISTA;  BIBLIOTECA PARA 20.000 VOLS., COM SALA DE LEITURA, AUDITÓRIO PARA 1.000 PESSOAS, SEDE DA SOCIEDADE VETERANOS DE 1932 MMDC;	1º PRÊMIO ARQS. MIGUEL A PEREIRA J. C. PAIVA DA SILVA ESCULTORA M. DE LOURDES SANCHES EG. ESTRUTURAL EUGÊNIO KNORR  2º PRÊMIO JOÃO FRANCISCO POSTILHA DE ANDRADE JOSÉ MARCA M. PESSOA FÁBIO CANTEIRO  3º PRÊMIO NELSON MORATO TELESFORO  4º PRÊMIO J. DE TOLEDO RAMOS  5º PRÊMIO DANIEL LAFER LUÍS BUTELER



**BIBLIOGRAFIA**

REV. IAB - BIÊNIO 61-62

HABITAT 1961 P. 3 A 6

REV. ARQUITETURA N.º 1 AGOSTO/61 P. 30

## 1962 SEDE DE CAMPO DO JÓQUEI CLUBE DE SÃO PAULO / CAMPINAS

## PAGAMENTO PREMIAÇÕES

1º LUGAR: 1.500.000,00

2º LUGAR: 600.000,00

3º LUGAR: 400.000,00

4º LUGAR: 50.000,00

5º LUGAR: 50.000,00

2º LUGAR:

FABIO PENTEADO

UBYRAJARA GILIOLI

3º LUGAR:

RUBENS CARNEIRO VIANNA

RICARDO SIEVERS

4º LUGAR:

RODENY GUARALDO

LUIZ G. FILHO

ROBERTO LUIZ GANDOLFI

5º LUGAR:

EDUARDO KNEESE DE MELLO

JOEL RAMALHO

SIDNEY DE OLIVEIRA

## JÚRI

MARCIEL FLEURY DE OLIVEIRA (ARQ.)

ROBERTO CERQUEIRA CÉSAR (ARQ.)

PLÍNIO CRASSI (ARQ.)

OSWALDO CORRÊA GONÇALVES (ARQ.)

JOSÉ MARIA DA SILVA NEVES (ARQ.)

## PROJETOS E EQUIPES PREMIADOS

PROJETO VENCEDOR:

SÉRGIO W. BERNARDES (ARQ.)

HENRIQUE PAIT (COLABORADOR)

## BIBLIOGRAFIA

ARQUITETURA Nº 6 DEZ/62 P. 38

**1962 ANTEPROJETO PARA A ASSEMBLEIA LEGISLATIVA DE M. G.  
(1º CONCURSO)****JÚRI**

OSVALDO CO. GONÇALVES  
MARCOS KONDER  
SHAKESPEARE GONES  
EDGAR GRAEFF  
SILVIO VASCONCELOS

ANTE PROJETO B: EDUARDO KNESSE DE  
MELLO

JOEL RAMALHO JR.  
SIDNEY DE OLIVEIRA  
FÁBIO CANTEIRO  
COLABORADORES:

JOSÉ M. DE MOURA PESSOA

JOÃO MOLLO

SÉRGIO DE FEO

ARTHUR L. PITTA (CONSULTOR ESTRUTURAL)

**PROJETOS E EQUIPES PREMIADOS**

ANTE PROJETO A: FRANCISCO PETRACCO  
VON V. MAITREJEAN  
NELSON MORSE  
TELESFORO CRISTOFANI  
SIGUER MITSUTANI (CONSULTOR  
ESTRUTURAL)

ANTE PROJETO C: ABRÃO SANOVICZ

JORGE WILHEIM

PAULO MEO ZIMBRES ARQS.

MIGUEL JULIANO E SILVA

ENG. ALUÍSIO DÁVILA (CONSULTOR  
ESTRUTURAL)

**BIBLIOGRAFIA**

ACRÓPOLE JUN/62 ANO 24 N.º 283

## 1962 ANTEPROJETO PARA: CONCURSO PÚBLICO DE "PEDRA DA MORENINHA"

ENTIDADE PROMOTORA PATROCINADO ADMINISTRAÇÃO REGIONAL DE PAQUETA DO ESTADO DA GUANABARA	BALNEÁRIO E URBANIZAÇÃO DO LOCAL
TIPO DE CONCURSO NACIONAL (PÚBLICO)	VALOR TOTAL DAS PREMIAÇÕES 600.000,00
DATA ENTREGA DOS PROJETOS PRORROGADO 15 JUNHO 62	NÚMERO DE ARQUITETOS INSCRITOS INSCRITOS 99 ARQUITETOS, 16 CONCORRENTES EFETIVOS
INÍCIO / FIM TRABALHO DO JURI 16.762	ORGANIZADOR DO CONCURSO IAB GB
IDENTIFICAÇÃO E ANÚNCIO RESULTADOS DIVULGAÇÃO 25 JUNHO 1962	JÚRI PRESIDENTE: ARY GARCIA ROZA (ARQ.) BORIS STERENTAL (ARQ.) HENRIQUE MINDLIN (ARQ.) NELSON MUIZ NEVARES (ARQ.) JOÃO ALFREDO ORTIGÃO TIEDEMAN (ARQ.)
PAGAMENTO PREMIAÇÕES 1º PRÊMIO: 400.000,00 2º PRÊMIO: 200.000,00	PROJETOS E EQUIPES PREMIADOS
ENTREGA PROJETO FINAL PRAZO ATE 15 JUNHO /62	1º PRÊMIO ALEXANDRE NICOLAEFF (ARQ.) FERNANDO ARNALDO TEIXEIRA SOARES (ARQ.)
INÍCIO DA OBRA 16 JULHO/62	2º PRÊMIO FRANCISCO HAROLDO BELTRÃO BARROSO (ARQ.) RUBAN BREFTMAN (ARQ.)
PROGRAMA RESUMIDO COMPOSTO DE RESTAURANTE /PEQUENO HOTEL	

## BIBLIOGRAFIA

REVISTA ARQUITETURA Nº4 MAR/ABR/62 P. 20,21

REVISTA ARQUITETURA IAB GB JAN/FEV 62 Nº4 P. 24

REVISTA ARQUITETURA N.º 6, DEZ 62 P. 40

## 1963 SEDE SOCIAL SANTA MONICA CLUBE DE CAMPO / CURITIBA - PR

TIPO DE CONCURSO  
PRIVADO

FLAVIO SUPPLY DE LACERDA

REITOR DA UFPR

ÍCARO DE CASTRO MELLO

PRESIDENTE DO IAB - SP OU DO IAB - COSU

DATA ENTREGA PROJETOS  
15 MAIO 1962

## PROJETOS E EQUIPES PREMIADOS

INÍCIO / FIM TRABALHO JURI  
17-18-19 MAIO 1962

CONCORRENTES:

RAYMUNDO DINIZ

FERNANDO PIMENTEL

HENRIQUE SIGNORE SADOCCO

LUIZ FORTE NETTO

FRANCISCO MOREIRA

IDENTIFICAÇÃO E ANUNCIO RESULTADOS  
19 MAIO EM RUP

LOCAL

MARGEM DA BR - 116 DISTANTE 6 KM DO TREVO  
DE ATUBA

PROJETO PREMIADO

LUIZ FORTE NETTO

NÚMERO DE ARQUITETOS CONVIDADOS  
5

## OBSERVAÇÕES

JÚRI

JOÃO BATISTA VILANOVA ARTIGAS  
PROFESSOR FAUUSP

1) CONCURSO SE NORTEARÁ PELAS NORMAS  
DO IAB

## BIBLIOGRAFIA

*PROJETO DAS OBRAS DO SANTA MÔNICA SERÁ ESCOLHIDO POR ARQUITETOS DE FAMA MUNDIAL*  
O ESTADO DO PARANÁ, 1 ABRIL 1962, ANO XI.º 3.234

*CONFERÊNCIAS E RESULTADO DO CONCURSO DE PROJETOS NO AUDITÓRIO DA REITORIA"*  
O ESTADO DO PARANÁ, 5 ABRIL 1962, ANO XI N.º 3.237

*OFÍCIO DO SANTA MÔNICA CLUBE DE CAMPO C/ 28/62 COM DATA DE 28/2/1962*  
ASSINADO PELO PRESIDENTE JOFFRE CABRAL SILVA CONVIDANDO ARTIGAS A FAZER PARTE DO JÚRI.



**1964 CONCURSO DA ASSEMBLEIA LEGISLATIVA DO ESTADO DE  
MINAS - 2º CONCURSO****NÚMERO DE PROJETOS APRESENTADOS**

29

PROJETO MOTOI TSUBOUCHI

ODUBALDO R. ARINEZ

**JÚRI**

J. VILANOVA ARTIGAS

FRANCISCO BOLONHA

MAURO GOMES BAPTISTA

2º PRÊMIO

LAÉRCIO MACEDO GONTIJO (ARQ.)

COLABORADOR: MARCOS V.F. SOARES

CONSULTOR ESTRUTURAL: HOMERO COSTA

**PROJETOS E EQUIPES PREMIADOS**

1º PRÊMIO

RICHARD KOHN (ARQ.)

PAWEL MARTYN LIBERMAN (ARQ.)

GEORGE HEGEDŪS (ENG. ESTRUTURAL)

3º PRÊMIO

JORGE WILHEIM

MIGUEL JULIANO E SKVA

PAULO SIMBRES

**BIBLIOGRAFIA**

ACRÓPOLE, 298, ANO 25, AGOSTO 63

ARQUITETURA, N.º 12, JUNHO 1963, P. 42-43

1963 CLUBE DA ORCA NO GUARUJÁ

• EXECUTADO OUTRO PROJETO NÃO O VENCEDOR

## 1963 CONCURSO PRIVADO DO I.R.B.

## ENTIDADE PROMOTORA

INSTITUTO DE RESSEGUROS DO BRASIL

ANTÔNIO PEDRO DE SOUZA E SILVA

## TIPO DE CONCURSO

PRIVADO

## PROJETOS E EQUIPES PREMIADOS

## 1º LUGAR:

ARQS. MARCOS KONDER NETTO

HIRCIO FERMO DE MIRANDA (ARQ. ASSOCIADO)

## PROGRAMA RESUMIDO

CONJUNTO DE CARÁTER RESIDENCIAL DE  
PREFERÊNCIA COM UNIDADES DE 5 QUARTOS DE  
DEMAIS DEPENDÊNCIAS COM  
POSSIBILIDADE DE ELEMENTOS COMERCIAIS COM  
COMPLETA INDEPENDÊNCIA ENTRE AS PARTES

## PARTICIPANTES:

HÉLIO UCHOA CAVALCANTI

HENRIQUE MINDLIN

JAZIEL CERQUEIRA LUZ

LUIZ CARLOS VELA ANTHONY

LUIZ EDUARDO INDIO DA COSTA

MAXIMILIEN ANDRÉ DEMY

SERGIO AUGUSTO ROCHA

ULYSSIS BURLAMAQUI

## NÚMERO DE PROJETOS APRESENTADOS

9

CADA CONCORRENTE RECEBEU 200 MIL CRZ. A  
TÍTULO DE RESSARCIMENTO DAS DESPESA

## JÚRI

JOÃO CARLOS VITAL PRESIDENTE - ENG  
JOSÉ ARTHUR L. FONTES FERREIRA VICE  
ALFREDO L. BRITTO RELATOR GERAL  
DURVAL LÓBO ENG. ARQ

## BIBLIOGRAFIA

ARQUITETURA SET. 1963

## 1963 CLUBE XV/SANTOS

## IDENTIFICAÇÃO E ANÚNCIO RESULTADOS

RESULTADO - 24/4/63

## PAGAMENTO PREMIAÇÕES

1º LUGAR: 800.000,00

2º LUGAR: 600.000,00

3º LUGAR: 400.000,00

4º LUGAR: 200.000,00

5º LUGAR: 100.000,00

## NÚMERO DE PROJETOS APRESENTADOS

43 TRABALHOS

## JÚRI

ÍCARO DE CASTRO MELLO

EDUARDO CORONA

ROBERTO AFLALO

## PROJETOS E EQUIPES PREMIADOS

1º PREMIO

PEDRO PAULO DE MELLO SARAIVA (ARQ.)

FRANCISCO PETRACCO (ARQ.)

HELLADIO MANCEBO (ARQ. COLABORADOR)

2º PREMIO

FÁBIO M. PENTEADO (ARQ.)

UBYRAJARA GIGLIOLI (ARQ.)

3º PREMIO

LUIZ GOBETH FILHO (ARQ.)

ROBERTO LUIZ GANDOLFI (ARQ.)

RODNEY GUARALDO (ARQ.)

GABRIEL O FEITOSA (CONSULT. ESTRUT.)

4º PREMIO

MAURÍCIO TUCK SCHNEIDER (ARQ.)

5º PREMIO

TELÉSFORO GIORGIO CRISTOFANI (ARQ.)

COLAB. ESTRUT. UGO TEDESCHI (ARQ.)

COLAB. SÉRGIO BERGAMIN, MÁRIO YOSHINAGA

## BIBLIOGRAFIA

ACRÓPOLE MAIO 1963, ANO 25, N.º 294

ARQUITETURA N.º 12, JUNHO 1963, P. 44-45

1963 CONCURSO DE ANTEPROJETOS PARA A SEDE DO  
SINDICATO DOS TRABALHADORES NAS INDÚSTRIAS DE ENERGIA  
ELÉTRICA DE SÃO PAULO

## PROGRAMA RESUMIDO

FUNÇÕES EXIGIDAS ADMINISTRAÇÃO.  
DEPENDÊNCIAS SOCIAIS ESPORTIVAS. AUDITÓRIO.  
SALÃO DE FESTAS. LOCAIS PARA RENDA E  
GARAGEM

## NÚMERO DE PROJETOS APRESENTADOS

27

## ORGANIZADOR DO CONCURSO

ACESSOR EDUARDO KNESSE DE MELLO

## JÚRI

ARQS. RINO LEVI  
LEO RIBEIRO DE MORAIS  
OCTAVIO LOTUFO

ENGS. DECIO G. PEREIRA  
MARIO SAVELLI

CRITÉRIOS DE JULGAMENTO: - 5 ITENS

## PROJETOS E EQUIPES PREMIADOS

## 1º PREMIO

ZENON LOTUFO (ARQ.)  
UBYRAJARA RIBEIRO (ARQ.)

## 2º PREMIO

RUBENS CARNEIRO VIANNA (ARQ.)  
RICARDO SIEVERS (ARQ.)

## 3º PREMIO

JORGE NASSER (ARQ.)

## MENÇÃO HONROSA:

EQUIPE DE:  
SÉRGIO FERRO PEREIRA  
RODRIGO C. LEFÈVRE  
WALDEMAR HERMANN

## BIBLIOGRAFIA

ACRÓPOLE AGOSTO 63



**1963 CHEVAP / ANTEPROJETO DA CENTRAL ELÉTRICA DO FUNIL EM RESENDE, NO ESTADO DO RIO**

ENTIDADE PROMOTORA  
INSCRITOS ATRAVÉS DO IAB

HÉLIO CAVALCANTI  
HENRIQUE E. MINDLIN  
(NÃO ENTREGOU O PROJETO)

VALOR TOTAL DAS PREMIAÇÕES

\* OS PARTICIPANTES RECEBERIAM A QUANTIA DE  
150 MIL CRZ. A TÍTULO DE RESSARCIMENTO DE  
DESPESAS

MARCOS KONDER NETTO  
OLAVO REDIG DE CAMPOS  
PAULO ANTUNES RIBEIRO

NÚMERO DE ARQUITETOS INSCRITOS

23

ESCOLHIDOS 6:

HÉLIO MODESTO

NÚMERO DE PROJETOS APRESENTADOS

5

PROJETOS E EQUIPES PREMIADOS

PAULO ANTUNES RIBEIRO

BIBLIOGRAFIA

## 1963 EDIFÍCIO SEDE DO JÓQUEI CLUBE DE GOIÁS

## ENTIDADE PROMOTORA

JÓQUEI CLUBE GOIAS  
DELEGACIA DE GOIAS E PELO IAB

## PAGAMENTO PREMIAÇÕES

1º HONORÁRIO DE ACORDO COM A TABELA DO IAB  
2º 400.000,00  
3º 250.000,00  
4º 150.000,00

## AREA DO TERRENO

20 000 M2 COM 200 METROS DE FRENTE PARA A AV  
ANHANGUERA

## PROGRAMA RESUMIDO

SALÃO DE FESTAS  
SALÃO DE JOGOS  
RESTAURANTE E BAR  
3 PISCINAS  
VESTIÁRIOS  
GINÁSIO COBERTO  
ADMINISTRAÇÃO  
JARDINS  
QUADRAS DE ESPORTES  
FREQUÊNCIA MEDIA DIÁRIA DE 2000 PESSOAS

## VALOR TOTAL DAS PREMIAÇÕES

1º DE ACORDO COM TABELA DO IAB O 2º/3º/4º: 800  
MIL TOTAL

## NÚMERO DE PROJETOS APRESENTADOS

5 ANTEPROJETOS

## JÚRI

IAB DF: HEITOR ANNES DIAS VIGNELLI  
IAB SP: JON MAITREJEAN  
IAB MG: MAURÍCIO NOGUEIRA BATISTA

## PROJETOS E EQUIPES PREMIADOS

## 1º PREMIO

JOÃO EDUARDO DE GENNARO  
PAULO MENDES DA ROCHA - IAB SP

## 2º PREMIO

ARIEL DA COSTA CAMPOS - IAB GO

## 3º PREMIO

RENAN DE BARROS OLIVEIRA - IAB GO

## 4º PREMIO

SILAS RODRIGUES VARIZZO - IAB GO

## BIBLIOGRAFIA

AB ARQUITETURA BRASILEIRA N.º 11

REV. V.B. JABHARDI, 1979 P. 20-25

ARQUITETURA N.º9, MAR/1963, P. 60

ARQUITETURA N.º16, OUT/1963, P. 3-7

## 1964 MONUMENTO À FUNDAÇÃO DE GOIÂNIA

## ENTIDADE PROMOTORA

GOVERNO DO ESTADO DE GOIÁS

## TIPO DE CONCURSO

CONCURSO PÚBLICO

## DATAS

INSTITUÍDO LEI 4649-8017 1963

## 1ª NOTÍCIA RELATIVA AO CONCURSO

## LIMITE INSCRIÇÕES

30 JULHO 1964

## DATA ENTREGA DOS PROJETOS

30 JULHO 1964

## INÍCIO / FIM TRABALHO DO JÚRI

4 A 6 - 1964 SETEMBRO

## VALOR TOTAL DAS PREMIAÇÕES

1º PRÊMIO: 1.000.000,00

2º PRÊMIO: 500.000,00

3º PRÊMIO: 300.000,00

4º PRÊMIO: 200.000,00

TOTAL: 2.000.000,00

## HONORÁRIOS PARA DESENVOLVIMENTO PROJETO

NUMERADO DE ACORDO COM O QUE ESTABELECE  
A TABELA EM VIGOR IAB

## ORGANIZADOR DO CONCURSO

SECRETARIA DE ESTADO DE VIAÇÃO E OBRAS  
PÚBLICAS E COM COLABORAÇÃO DO IAB

## JÚRI

ARQ. JAIME ZEITEL - IAB DF

ARQ. MAURÍCIO NOGUEIRA BATISTA - IAB GB

ARQ. EDUARDO CORONA - IAB SP

## PROJETOS E EQUIPES PREMIADOS

## 1º LUGAR:

ARQ. LUIS FORTE NETTO

JOSE MARIA GANDOLFI

ROBERTO LUIS GANDOLFI

COLAB. ESCULTOR ABRÃO ANIS ASSAD

## 2º LUGAR: ARQ

LUIZ ALCINO TEIXEIRA LEITE

ROGÉRIO DORSAS GARCIA

VASCO MELLO

WALTER CAPRERA

PAISAGISTA COLAB. WALDEMAR CORDEIRO

ENG. ROBERTO ROSSI ZUCCOLO

## 3º LUGAR: ARQS

ARIEL RUBINSTEIN

TITO LÍVIO FRANCISCO

## 4º LUGAR ARQ

MANOEL ROBERTO SIQUEIRA FIGUEIREDO

COLAB. NOÊMIO XAVIER DA SILVEIRA FILHO

POETA GUILHERME DE ALMEIDA

## 1ª MENÇÃO: ARQ.

EDMUNDO LUCIO GIORDANO

NELSON ANDRADE

SATIO FUJII

WILSON EDSON JORGE

YONÉ KOSSEKI

## 2ª MENÇÃO: ARQ.

PAWEL MARTYN LIBERMAN

RICHARD KOHN

## 3ª MENÇÃO: ARQS.

LUIZ ANTÔNIO MACEDO RANGEL

DAVID PALATNIC

## BIBLIOGRAFIA

ACRÓPOLE AGOSTO 1964

ACRÓPOLE DEZEMBRO 1964

## 1964 SEDE SOCIAL DE CLUBE - SOCIEDADE HARMONIA DE TÊNIS

TIPO DE CONCURSO  
PRIVADO

FÁBIO PENTEADO  
ALFREDO S. PAESANI

INAUGURAÇÃO DA OBRA  
TÉRMINO 1970

ACÚSTICA  
ESCRITÓRIO TÉCNICO OSWALDO MOURA ABREU  
W. TIETZ

ÁREA DO TERRENO  
24 MIL M2

N. CAMARGO

ÁREA CONSTRUÍDA  
2.500 M2  
COBERTURA 1.600M2  
TOTAL 3.000M2

IGOR SRESNEWSKY (ARQ.)  
CÁLCULO ESTRUTURAL  
PAINEL - ANTONIO MALUF  
JARDINS - WALTER DOENING  
ESTRUTURA EXECUTADA - CONST. DUMEZ

ORGANIZADOR DO CONCURSO  
ARQUITETO CONSULTOR JULIO NENES  
CONSELHO DIRETOR (IAB)  
DEPARTAMENTO SP 63/65

1º CONCURSO PRIVADO 1964 (IAB)  
VENC. FÁBIO PENTEADO

2º CONCURSO 1964 (IAB)  
VENC. FÁBIO PENTEADO

## PROJETOS E EQUIPES PREMIADOS

PROJETO

\*LOCAL - RUA CANADÁ 658 SP

## BIBLIOGRAFIA

ACRÓPOLE N.º 260

## 1964 CONCURSO DE ANTEPROJETOS PARA O HOSPITAL DOS SERVIDORES DO ESTADO DE PERNAMBUCO - RECIFE

### ENTIDADE PROMOTORA

REALIZADO SOB A RESPONSABILIDADE GOV.  
ESTADUAL POR INTERMÉDIO INSTITUTO DE  
PREVIDÊNCIA DOS SERVIDORES DO ESTADO  
PERNAMBUCO IPSEP

### DATA ENTREGA DOS PROJETOS

8 MAIO ADIADO PARA 1º JUNHO

### ÁREA DO TERRENO

15 163,20 M2

### NÚMERO DE PROJETOS APRESENTADOS

6

### ORGANIZADOR DO CONCURSO

ORIENTADO POR IAB

### PROJETOS E EQUIPES PREMIADOS

#### 1º PRÊMIO:

MILTON DE ALMEIDA PINHEIRO  
PAULO DE MELLO BASTOS  
PAULO DE MELLO ZIMBRES  
COLABORADORES:  
PAULO SÉRGIO DE SOUZA E SILVA  
WANDA WHITAKER DE SOUSA E SILVA  
CINITI NAKAGAWA  
HITOSHI KOYAMA  
KOICHI SHIDARA

MASSATOSHI KAMIMURA

CONSULTOR ESTRUTURAL:

ENG. GABRIEL OLIVEIRA FEITOSA

CONSULTORES ENGS.:

JORGE KAYANO

LAJBUS ALEMBIK

GIOVANNI COSTA NEGRAES

#### 2º PRÊMIO

MARIA LÚCIA MOTTA DE ATHAYDE

JOSÉ FERNANDES NUNES DE CARVALHO

COLABORADOR:

JAIME RUBINOS DEL POZO

CONSULTORES HOSPITALARES:

ODACYR S. VAREJÃO

LUIZ TAVARES DE BARROS

#### 3º PRÊMIO

LEO BONFIM JÚNIOR

WILLIAM MUMFORD

OSCAR ARINE

JANE VILARES

COLABORADORES:

PAULO LÚCIO DE BRITO

HARON COHEN

RAIMUNDO DE PASCHOAL

LAONTE KLAVA

ESTRUT.:

NEWTON VAZ DE OLIVEIRA

### BIBLIOGRAFIA

ACRÓPOLE, 308, 1964



## 1964 TEATRO MUNICIPAL DE PIRACICABA

TIPO DE CONCURSO  
PUBLICO

JOSÉ GUILHERME SAVOY DE CASTRO (ARQ.)

## PROJETOS E EQUIPES PREMIADOS

ANTÔNIO SÉRGIO BERGAMIN (ARQ.)

ARNALDO A MONTEIRO (ARQ.)

## CÁLCULO ESTRUTURAL:

WALTER DE ALMEIDA BRAGA (ENG.)

NELSON ZANETTI (ENG.)

LUIS PORTO ALVES (ENG.)

## BIBLIOGRAFIA

\* REALIZAÇÃO PREFEITO - COM LUCIANO GUIDOTTI

\* DEPOIS DO JULGAMENTO, PREFEITURA REFORMULOU O PROGRAMA

## 1964 IGREJA PRESBITERIANA NACIONAL DE BRASÍLIA

## TIPO DE CONCURSO

PÚBLICO

## NÚMERO DE PROJETOS APRESENTADOS

23

## DATA ENTREGA DOS PROJETOS

30 OUTUBRO

## JÚRI

PRES. REV. EUDALDO SILVA LIMA

ARQ. SABINO BARROSO

ARQ. EDGARD GRAEFF

ARQ. LESCIE RICHARD INKE

ARQ. BENJAMIN ADIRON RIBEIRO

## PROGRAMA RESUMIDO

TEMPLO DEVERÁ ABRIGAR 2.000 PESSOAS SENTADAS EM DUAS NAVES CAPAZES DE FUNCIONAREM SIMULTANEAMENTE INTEGRANDO O CONJUNTO UM HALL DE ENTRADA E DIVERSOS LOCAIS COMO CHAPELARIA, SALA PARA MÃES E CRIANÇAS, CÔRO, ESCRITÓRIO, PASTORAL, SALAS PARA CONCERTO E PARA MEDITAÇÃO, PULPITO E INSTALAÇÕES SANITÁRIAS

## PROJETOS E EQUIPES PREMIADOS

1º: UBIRAJARA MOTA LIMA RIBEIRO IAB SP  
COLABORADOR SÉRGIO A B. MACHADO

NÃO CONCEDER 2º E 3º LUGARES, MAS SIM 2  
MENÇÕES HONROSAS

A: ADOLFO RÚBIO MORALES

B: MARCOS KONDER NETO E

HÍRCIO FERMO DE MIRANDA

## VALOR TOTAL DAS PREMIAÇÕES

1 MILHÃO 700 AO PRIMEIRO E

150 PARA AS DUAS MENÇÕES HONROSA

## BIBLIOGRAFIA

ARQUITETURA N.º 17, NOV. 63, P. 33-34

ACRÓPOLE N.º 302, ANO 26, ANO 64

ARQUITETURA N.º 20, FEV. 64, P. 3-5

1964 CLUBE SÍRIO - LIBANÊS SANTOS

JÚRI

PAULO MENDES DA ROCHA  
JORGE WILHEIM  
EVARISTO VALADARES COSTA

CÂNDIDO M. CAMPOS FILHO  
MANOEL KOSCIUSKO P. C. CORRÊA  
COLAB. ARQ. TERU TAMAKI  
CONSULTORES:  
LÉO Q. NISHIGAWA (ARQ.)  
ROBERTO R. ZUCCOLO (ENG.)  
JOSÉ C. PASSERINI (ENG.)

PROJETOS E EQUIPES PREMIADOS

SIEGBERT ZANETTINI

BIBLIOGRAFIA

1964 MOTEL PRAIA - MOTEL TIPO PLANALTO

ENTIDADE PROMOTORA

REVISTA ESPECIALIZADA EM AUTOMÓVEIS E  
TURISMO

TIPO DE CONCURSO

PÚBLICO

JÚRI

ARQ. ALBERTO RUBENS BOTTI  
ARQ. RINO LEVI  
JORNALISTA - VICTO CIVITA

PROJETOS E EQUIPES PREMIADOS

TIPO PRAIA: JOAQUIM GUEDES E EQUIPE  
TIPO PLANALTO: ARQ. LUIZ CARCIA  
WILSON GARCIA RAMOS

E AINDA PROJETOS: ANTONIO LEITÃO  
GERALDO GOMES SERRA  
J. A. ORTIGÃO TIEDEMANN

BIBLIOGRAFIA

ARQUITETURA MARÇO 1966

## 1962/64 CONCURSO - MONUMENTO VÍTIMAS NAZISMO

### EDITAL

1º CONCURSO EM 62

INÍCIO / FIM TRABALHO DO JÚRI

JULGAMENTO JUNHO 64

### JÚRI

M. TUCK SENHEIDER

JOAQUIM GUEDES

ENG. DAVID STURLBERGER

### BIBLIOGRAFIA

ACRÓPOLE NOV./DEZ 64



**1963 ANTE PROJETO DO PAÇO MUNICIPAL E CENTRO CÍVICO DE SANTO ANDRÉ****ENTIDADE PROMOTORA**

PREFEITURA MUNICIPAL DE S. ANDRÉ

**NÚMERO DE ARQUITETOS INSCRITOS**CONVIDADOS 10 ARQUITETOS  
8 EQUIPES**INÍCIO / FIM TRABALHO DO JÚRI**

5 A 9 MARÇO 1965

**ORGANIZADOR DO CONCURSO**

ARQ. CONSULTOR RUBENS CARNEIRO VIANNA

**ÁREA DO TERRENO**

ÁREA APROXIMADA 110.000 M2

**JÚRI**GIAN CARLO GASPERINI  
OSWALDO ARTHUR BRATHE  
RODOLPHO MANSUETO DINI**ÁREA CONSTRUÍDA**

ÁREA APROXIMADA 25.000 M2

**PROJETOS E EQUIPES PREMIADOS****VALOR DA OBRA**ORÇAMENTO PREVISTO PELO PLANO  
TRIBUNAL DE INVESTIMENTOS 1965-66-67 É DE  
2 BILHÕES DE CRUZEIROSVENCEDOR ANTEPROJETO N.º15  
RINO LEVI ARQS. ASSOCIADOS LTDA

## 1964 CENTRO COMERCIAL DO PORTÃO / CURITIBA-PR

## ENTIDADE PROMOTORA

URBS (COMPANHIA DE URBANIZAÇÃO E  
SANEAMENTO DE CURITIBA) E IAB-PR

## TIPO DE CONCURSO

PÚBLICO NACIONAL

## VALOR TOTAL DAS PREMIAÇÕES

1º PRÊMIO - 500 MIL

## HONORÁRIOS DESENVOLVIMENTO PROJETO

TABELA DO IAB

## NÚMERO PROJETOS APRESENTADOS

20

## JÚRI

ARQUITETO CONSULTOR:

CIRIO ILIDIO CORREA DE OLIVEIRA

ALBERTO RUBENS BOTTI, ARQUITETO, IAB-SP

EDUARDO CORONA, ARQUITETO, IAB-SP

ELGSON RIBEIRO GOMES, ARQUITETO, IAB-PR

## 1º PRÊMIO

SÃO PAULO

MANOEL ROBERTO SIQUEIRA DE FIGUEIREDO

ESTUDANTES COLABORADORES:

NOEMIO XAVIER DA SILVEIRA FILHO

## 2º PRÊMIO

PARANÁ

LUIS FORTE NETTO

JOSÉ MARIA GANDOLFI

ROBERTO LUIS GANDOLFI

COLABORADORES:

LUBOMIR A. FICINSKI DUNIN

## 3º PRÊMIO

SÃO PAULO

GUSTAVO GAMA MONTEIRO

ADOLFO RUBIO MORALES

FÁBIO KOK SÁ MOREIRA

## MENÇÕES HONROSAS

NELSON ANDRADE - SÃO PAULO

SAMI BUSSAB - SÃO PAULO

## PROJETOS E EQUIPES PREMIADOS

## 1965 MONUMENTO MÃE

ENTIDADE PROMOTORA  
DIÁRIOS ASSOCIADOS

PREVENDO A POSSIBILIDADE DE FÁCIL  
ADAPTAÇÃO A LOGRADOURO PÚBLICO...

TIPO DE CONCURSO  
PÚBLICO

VALOR TOTAL DAS PREMIAÇÕES  
1º PRÊMIO 2,5 MILHÕES  
2º PRÊMIO 1 MILHÃO

## PROGRAMA RESUMIDO

## CLÁUSULA 22

ALTURA DO MONUMENTO INCLUSIVE PEDESTAL  
DEVERA ESTAR COMPREENDIDA ENTRE 4,5 E 5  
METROS. QUE A PARTE ARQ., SE CONSTAR DO  
PROJETO SERÁ COMPREENDIDA POR UM PLATÔ  
ONDE POSSA A ENTIDADE PROMOTORA DO  
CONCURSO REALIZAR SOLENIDADES. DEVENDO  
ESTA PARTE ARQUITETÔNICA SER PLANIFICADA

## JÚRI

7 MEMBROS  
ARQ. ICARO DE CASTRO MELO  
SRA. CARMEN PORTINHO  
DIRETORA MUSEU ARTE MODERNA RJ

## PROJETOS E EQUIPES PREMIADOS

1º LUGAR ESCULTOR FRACAROLLI - SP  
2º LUGAR ARQ. JOAQUIM GUEDES  
(COLABORADOR R.D. AGUIAR)

1965 NOVO QUARTEL GENERAL DA 2ª REGIÃO / SÃO PAULO

NUMERO DE PROJETOS APRESENTADOS

28 ANTEPROJETOS

PROJETOS E EQUIPES PREMIADOS

1º LUGAR

PAULO BASTOS

LEO BONFIM

OSCAR ARINE

2º LUGAR

DAVID E DACI OTTONI

3º LUGAR

RICHARD KOHN

PAMEL MARTYN LYBERMAN

4º LUGAR

ADOLFO MORALES

FÁBIO HOK SÁ MOREIRA

BIBLIOGRAFIA

ACRÓPOLE FEV 65

## 1965 SEDE DO IAB NA BAHIA

## TIPO DE CONCURSO

PUBLICO PARA OS ASSOCIADOS DO IAB-BA

AFONSO BAQUEIROS RIOS (ARQ.)

LUIZ MAURÍCIO GUIMARÃES (ARQ.)

NEWTON OLIVEIRA (ARQ.)

WALTER VELLOSO GORDILHO (ARQ.)

## ÁREA DO TERRENO

DOADO 530 M2

## PROJETOS E EQUIPES PREMIADOS

## ÁREA CONSTRUÍDA

2 MIL M2

NÃO SE CONCEDEU 1º PRÊMIO, PROPÔS-SE

REUNIÃO DAS EQUIPES PARA PROPOSTA FINAL

## NÚMERO DE ARQUITETOS INSCRITOS

10 EQUIPES

INSCRITAS:

EQUIPE: ARMANDO PONTES

JAMES JOSÉ FARIAS

EQUIPE: JOSÉ MARIA CONDE DRUMMOND

## EQUIPE FINAL:

ARY MAGALHÃES DE ANDRADE

ARY PENNA COSTA

ARMANDO PONTES

JAMES JOSÉ FARIAS

JOSÉ MARIA CONDE DRUMMOND

SÉRGIO PINHEIRO REIS

BENEDITO SARNO

AFFONSO BAQUEIRO RIOS

P. INSTALAÇÃO: JUAN FERREIRA

P. ESTRUTURAL: FRANCISCO SANTANA

CONSTRUÇÃO: AFFONSO BAQUEIRO RIOS

JOSÉ MARIA CONDE DRUMMOND

PLANO FINANCEIRO: BENITO SARNO

CARLOS MAURÍCIO TÔRRES

FERNANDO CAETANO PONTES

## NÚMERO DE PROJETOS APRESENTADOS

2

## ORGANIZADOR DO CONCURSO

COMISSÃO INDICADA IABBA (EMITIU 150 TÍTULO PARTICIPAÇÃO IMOBILIÁRIO, 100 MIL CRUZ. CADA

- INÍCIO OBRA + VENDA LOJAS)

ARQ. CARLOS MAURICIO TORRES

ARQ. LUIZ MAURÍCIO MAGALHÃES

ARQ. AFFONSO BAQUEIRO RIOS

## JÚRI

AURELINO TELLES DE SOUZA (ARQ.)

\* LOCALIZAÇÃO LADEIRA DA PRAÇA



## 1966 TEATRO MUNICIPAL DE CAMPINAS

## ENTIDADE PROMOTORA

PREFEITURA DE CAMPINAS

## DATA ENTREGA DOS PROJETOS

PRORROGADO

## INÍCIO / FIM TRABALHO DO JÚRI

4 MARÇO 1966

## NUMERO DE PROJETOS APRESENTADOS

29

## JÚRI

ARQ. FRANCISCO BICOLHO

ARQ. ROBERTO CERQUEIRA CESAR

ARQ. CESAR LUIZ PIRES DE MELLO

## PRESENTES REUNIÃO FINAL DO JÚRI

ARQ. CONSULTOR SIDNEY ANTONIO AMARAL

DIRETOR TEATRO JOSÉ ANTUNES FILHO

ENG. ROBERTO ZUCCOLO

## PROJETOS E EQUIPES PREMIADOS

1º ARQS. LUBOMIR FICINSKI

ROBERTO LUIZ GANDOLFI (PARANA)

## 2º PREMIO ARQS.

FÁBIO MOURA PENTEADO

ALFREDO PAESANI

TERU TAMAKI

ACESSORES: ALDO CALVO

IGOR SERENEVSKI

PROJETO ESTRUTURAL: OSWALDO MOURA ABREU

WALDEMAR TEITZ

NELSON BARROS CAMARGO

## 3º PREMIO

RODOLFO STROETER (ARQ.)

PAULO ANTONASCIO (ARQ.)

FERNANDO LEMOS (PINTOR)

COLABORADORES: ORFEU ZAMBONI

MARCOS ACA YABA

CARLOS SAYÃO

## 4º PREMIO ARQS

MANOEL RIBEIRO SIQUEIRA FIGUEIREDO

NOÊMIO XAVIER DA SILVEIRA

## 5º PREMIO ARQ.

CLAUDIO CIANCIARULO

• 2º PRÊMIO - RECEBEU O 1º PRÊMIO (MEDALHA DE OURO DA I QUADRIENAL DE TEATRO DE PRAGA)

## BIBLIOGRAFIA

ARQUITETURA SET. 66

ARQUITETURA JULHO 66 EDITORIAL: CONCURSOS DE ARQ.

1966 CONCURSO DE PROJETOS PARA A ASSEMBLEIA LEGISLATIVA  
DO ESTADO DE MATO GROSSO

ENTIDADE PROMOTORA

TIPO DE CONCURSO

DATAS

1ª NOTÍCIA RELATIVA AO CONCURSO

EDITAL

LIMITE INSCRIÇÕES

DATA ENTREGA DOS PROJETOS

ADIAMENTOS

INÍCIO / FIM TRABALHO DO JÚRI

IDENTIFICAÇÃO E ANÚNCIO RESULTADOS

PAGAMENTO PREMIAÇÕES

ASSINATURA DO CONTRATO

PRAZO DESENVOLVIMENTO PROJETO

ENTREGA PROJETO FINAL

INÍCIO DA OBRA

INAUGURAÇÃO DA OBRA

OUTRAS

ÁREA DO TERRENO

ÁREA CONSTRUÍDA

PROGRAMA RESUMIDO

VALOR TOTAL DAS PREMIAÇÕES

HONORÁRIOS PARA DESENVOLVIMENTO PROJETO

VALOR DA OBRA

NÚMERO DE ARQUITETOS INSCRITOS

NÚMERO DE PROJETOS APRESENTADOS

ORGANIZADOR DO CONCURSO

JÚRI

PROJETOS E EQUIPES PREMIADOS

BIBLIOGRAFIA

1966 C. ANTEPROJETO DA CRIPTA DE CASTRO ALVES

ENTIDADE PROMOTORA

LION'S CLUBE OESTE DE SALVADOR

IDENTIFICAÇÃO E ANÚNCIO RESULTADOS

2 JULHO

1966 CONCURSO DE ANTEPROJETOS ESPORTE CLUBE SÍRIO /  
SEDE SOCIAL SÃO PAULO

ENTIDADE PROMOTORA

C

UBIRAJARA GICLIOLLI

TIPO DE CONCURSO

PRIVADO

ORGANIZADOR DO CONCURSO

CONSULTOR JULIO JOSÉ FRANCO NEVES

PRES. IAB SP

NÚMERO DE PROJETOS APRESENTADOS

EQUIPES PARTICIPANTES:

PLÍNIO CROCE

ROBERTO AFLALJO

GIANCARLO GASPERINI

PAULO MENDES DA ROCHA

ROGER ZMEKHOL

FERNANDO MOREIRA

ICARO DE CASTRO MELLO

DANIEL CHEQUER

JÚRI

ARQ. ALBERTO R. BOTTI

RUBENS CARNEIRO VIANA

EDUARDO CORONA

PROJETOS E EQUIPES PREMIADOS

PEDRO PAULO SARAJVA

SAMI BUSSAB

MIGUEL JULIANO E SILVA

CONSULTOR ESTRUTURAL:

MÁRIO FRANCO

1966 SEDE DO TÊNIS CLUBE DE PRESIDENTE PRUDENTE À  
AV. WASHINGTON LUÍS, 1841 EM PRESIDENTE PRUDENTE

## TIPO DE CONCURSO

PÚBLICO (ORGANIZADO IAB)

ARQ. ARIEL RUBINSTEIN (IABSP)

ARQ. LUIGI VILLAVECCHIA (IABSP)

ARQ. TITO LIVIO FRANCO (IABSP)

ASSESSOR ENG. ROBERTO ROSSI ZUCCOLO

COLAB. MARIA CELINA MORAES

ROBERTO UHAIM

J. RIBIERO

P. T. SAHARA

## LIMITE INSCRIÇÕES

PRORROGADAS 12.12.1965

## INÍCIO / FIM TRABALHO DO JÚRI

15.1.1966 - 19.1.1966

## ÁREA CONSTRUÍDA

PROJETO VENCEDOR 4.360M<sup>2</sup>ÁREA SIMPLES COBERTA 4.840 M<sup>2</sup>

2º PRÊMIO: N.º 9

ARQ. LUIZ FORTE NETTO (IABPR)

## NÚMERO DE PROJETOS APRESENTADOS

21 (ARQUITETURA SET/66)

22 (ARQUITETO 2.1966)

3º PRÊMIO: N.º 20

ARQ. CÂNDIDO MALTA FILHO

ARQ. MANOEL KOSCIUSZKO CORRÊA

ARQ. SIEGBERT ZANETTINI - IABSP

## JÚRI

FÁBIO MOURA PENTEADO IAB SP

JERÔNIMO ESTEVES BONILHA IAB SP

ROGER ZMEKOL IAB SP

\* ACESSOR ESTRUTURAL

ENG. OSWALDO MOURA ABREU IAB SP

4º PRÊMIO: N.º 21

ARQ. BERNARDO BLANCO REYS

ARQ. JOSÉ ALVARO COELHO

ARQ. JOSÉ MAGALHÃES JÚNIOR (IAB SP)

## PROJETOS E EQUIPES PREMIADOS

1º PRÊMIO: N.º 12

5º PRÊMIO: N.º 6

ARQ. ANTÔNIO SÉRGIO BERGAMIN

ARQ. JOSÉ GUILHERME SAVOY DE CASTRO

ARQ. ARNALDO A. MARTINO (IAB-SP)

## BIBLIOGRAFIA

ARQUITETURA SET. 66

ACRÓPOLE ABR. 66

ACRÓPOLE MAR. 66



1963 PLANO PILOTO PARA O CENTRO ESPORTIVO DO ESTADO DO RIO GRANDE DO SUL

ENTIDADE PROMOTORA

GOVERNO RGS ORGANIZANDO

TIPO DE CONCURSO

NACIONAL

ORGANIZADOR DO CONCURSO

IABRS - EDITAL

PROJETOS E EQUIPES PREMIADOS

1º LUGAR:

RS - ERNESTO JORGE PAGANELLI  
SEIRO MOORI

2º LUGAR:

SP - MANOEL ROBERTO SIQUEIRA FIGUEIREDO  
NOÊMIO XAVIER DA SILVEIRA

3º LUGAR:

RS - DEMÉTRIO RIBEIRO  
UOO SILVIO MOHR

MENÇÕES HONROSAS:

SP - FRANCISCO VIRGÍLIO CRESTANA  
GB - MARCOS KONDER

BIBLIOGRAFIA

ARQUITETURA FEV. 1967 P. 30

1966 CONCURSO DE PROJETOS PARA A ESTAÇÃO RODOVIÁRIA DE  
FLORIANÓPOLIS, SANTA CATARINA

ENTIDADE PROMOTORA	INAUGURAÇÃO DA OBRA
TIPO DE CONCURSO	OUTRAS
DATAS	ÁREA DO TERRENO
1.ª NOTÍCIA RELATIVA AO CONCURSO	ÁREA CONSTRUÍDA
EDITAL	PROGRAMA RESUMIDO
LIMITE INSCRIÇÕES	VALOR TOTAL DAS PREMIAÇÕES
DATA ENTREGA DOS PROJETOS	HONORÁRIOS PARA DESENVOLVIMENTO PROJETO
ADIAMENTOS	VALOR DA OBRA
INÍCIO / FIM TRABALHO DO JÚRI	NÚMERO DE ARQUITETOS INSCRITOS
IDENTIFICAÇÃO E ANÚNCIO RESULTADOS	NÚMERO DE PROJETOS APRESENTADOS
PAGAMENTO PREMIAÇÕES	ORGANIZADOR DO CONCURSO
ASSINATURA DO CONTRATO	JÚRI
PRAZO DESENVOLVIMENTO PROJETO	PROJETOS E EQUIPES PREMIADOS
ENTREGA PROJETO FINAL	
INÍCIO DA OBRA	BIBLIOGRAFIA

# 1967 SEDE DO DEPARTAMENTO FEDERAL DE SEGURANÇA PÚBLICA - BRASÍLIA

## TIPO DE CONCURSO

PÚBLICO

## NUMERO DE PROJETOS APRESENTADOS

46

## ORGANIZADOR DO CONCURSO

## JÚRI

CORONEL NEWTON B. TELXEIRA  
ARQ. ICARO DE CASTRO MELO  
ARQ. JULIO F. FRANCO NEVES  
ARQ. MARCOS KONDER NETTO  
ARQ. MAURO ESTEVES  
ASSESSOR ARQ. FLÁVIO LEO DA SILVEIRA

## PROJETOS E EQUIPES PREMIADOS

1º JAIME LERNER  
DOMINGOS BOUGESTABS  
MARCOS PRADO  
CONSULTORES Z. PESCH  
J. MARTINS  
C. CENEVIVA  
M. COELHO

COLABORAÇÃO: ENG. JULIO LERNER

MOISÉS BERGER  
ENG. JOSÉ R. MAGALDI (EQUIPAMENTOS)

2º FRANCISCO PETRACCO

JOEL RAMALHO

LUIGI VILLAVECCHIA

COLABORAÇÃO: MARIA B. DONELLI

ARQ. C. RODRIGUES

CONSULTOR ESTRUTURAL: ENG. ROBERTO  
ZUCCOLO

3º MIGUEL PEREIRA (ARQ.)

IVAN MIZOGUCHI (ARQ.)

FRANCISCO STOCKINGER ESCULTOR

CONSULTORES: ENG. E. FRITSCHO

E. KNORR

F. LIMA

C. MEDEIROS

F. SOUZA

BOTUNGA DIAZ LTDA.

4º PAWEL MARTYN LEBERMAN

GREGORIO ZOLKO

RICHARD KOHN

NÉLIO RODRIGUES

COLABS.: M. TSOBUCHI

O. ARINES

S. LOEW

S. NOGAMO

CONSULTORES: ENG. S. MITSOLANI

H. SOMMERFELD

H. ZWILLING

\*CONCURSO FECHADO - CLUBE HARMONIA  
ACRÓPOLE JUNHO 67

## BIBLIOGRAFIA

ARQUITETURA GB JUNHO 1967

ACRÓPOLE JAN/FEV. 67

ACRÓPOLE MAIO 67

## 1967 MERCADO PÚBLICO / UNIDADE CENTRO DE PORTO ALEGRE

TIPO DE CONCURSO  
PÚBLICO

NÚMERO DE PROJETOS APRESENTADOS  
24

## JÚRI

ENG. MÁRIO SEARA  
ARQS. JORGE WILHEIM  
CASTELAR B. PENA (IABRG)  
ROBERTO PY GOMES DA SILVEIRA (IABSP)  
ARMÊNIO WNDHAUSEN (IABRG)

## PROJETOS E EQUIPES PREMIADOS

1º PREMIO  
MASSINO FIOCCHI IAB-SP  
JOSÉ MAGALHÃES IAB-SP  
ADILSON COSTA MACEDO IAB-SP  
COLAB. JOSE F. A. SELENE (ARQ.)  
CONSULTOR ESTRUT. ROBERTO ZUCCOLO

2º PREMIO  
LUIZ FORTE NETTO IAB-PR

JOSÉ MARIA GANDOLFI IAB-PR  
VICENTE DE CASTRO  
OSCAR MUELLER  
JOSÉ SANCHOTENE  
ESCULTOR: ABRÃO A. ASSAD  
CONSULTOR ESTRUT.: TÉCNICA

3º PREMIO  
MANOEL ROBERTO SIQUEIRA DE FIGUEIREDO  
IAB-SP

NOÊMIO XAVIER DA SILVEIRA FILHO  
COLAB.: E. HOTZ E F. KARAZAWA

4º PREMIO  
MARCOS KONDER NETTO IABMG

5º PREMIO  
WALTER RENAN ABREU MAFFEI IABSP  
UBIRAJARA M.L. RIBEIRO IABSP  
COLAB.: C. NAKAGAWA  
E. ABE  
K. SHIDARA  
CONSULTOR ESTRUT.: WALTER BRAGA ENG.

## BIBLIOGRAFIA

ARQUITETURA GB AGOSTO 67

1967 PRAÇA PÚBLICA - SÃO CARLOS/SP

ENTIDADE PROMOTORA

PREFEITURA SÃO CARLOS/SP

TIPO DE CONCURSO

PÚBLICO

PROJETOS E EQUIPES PREMIADOS

1º PREMIO

ROBERTO COELHO CARDOSO

GREGÓRIO ZOLKO

COLABS.: M. TSOBUCHI

W. MUMFORD

S. LOWEN

S. NOGAMO



1967 EDIFÍCIO - SEDE DA PETROBRÁS NO RIO DE JANEIRO

PROJETOS E EQUIPES PREMIADOS

1º PR -

ROBERTO LUIS GANDOLFI

2º SP -

PAULO BASTOS

3º RGS -

MIGUEL PEREIRA

4º SP -

NOÊMIO XAVIER DA SILVEIRA

5º SP -

DAVID E DÁCIO OTTONI

# 1966 SEDE DO DEPARTAMENTO FEDERAL DE SEGURANÇA PÚBLICA / BRASÍLIA-DF

**INÍCIO / FIM TRABALHO JÚRI**

3-7 MARÇO / HOTEL NACIONAL

**NUMERO PROJETOS APRESENTADOS**

46

**JÚRI**

NEWTON BRAGA TEIXEIRA  
CORONEL PRESIDENTE

MARCOS KONDER NETTO  
ARQUITETO SECRETÁRIO

FLAVIO LEO DA SILVA - ARQUITETO ASSESSOR  
MAURO ESTEVES - ARQUITETO  
ÍCARO DE CASTRO MELLO - ARQUITETO  
JÚLIO JOSÉ FRANCO NEVES - ARQUITETO

**PROJETOS E EQUIPES PREMIADOS**

1º PRÊMIO PROJETO 37  
2º PRÊMIO PROJETO 12  
3º PRÊMIO PROJETO 25  
4º PRÊMIO PROJETO 14  
5º PRÊMIO PROJETO 24

**1º PRÊMIO:**

MARCOS PRADO - ARQUITETO  
JAIME LERNER - ARQUITETO  
DOMINGOS H. BONGESTABS - ARQUITETO  
JÚLIO LERNER - ESTRUTURA ENGENHEIRO  
MOISÉS BERGER - ENGENHEIRO  
JOSÉ R. MAGALHÃES - EQUIPAMENTO  
ENGENHEIRO

**2º PRÊMIO**

FRANCISCO PETRACCO  
JOEL RAMALHO JUNIOR  
LUIGI VILLAVECCHIA

**3º PRÊMIO**

MIQUEL ALVES PEREIRA  
IVAN MIZOGUCHI

**4º PRÊMIO**

PAUVEL MARTIN LIBERMAN  
GREGÓRIO ZOLKO  
RICHARD KOHN  
NÊLIO RODRIGUES

**ANOTAÇÕES**

JÚRI RECEBEU 481 PRANCHAS

**BIBLIOGRAFIA**

*CONCURSO DO DEPARTAMENTO FEDERAL DE SEGURANÇA PÚBLICA*  
ARQUITETURA - BRASÍLIA (60): 5-9 JUNHO 1967

ACRÓPOLE 339 : 19-27. 49 MAIO 1967

*INSTITUTO DE ARQUITETOS DO BRASIL - SP ATA DO JULGAMENTO PÚBLICO NACIONAL*

PARA O ESTUDO PRELIMINAR DE PROJETO SEDE DO DEPARTAMENTO FEDERAL DE SEGURANÇA PÚBLICA A SER CONSTRUÍDA EM BRASÍLIA. CÓPIA XEROX 7 DE MARÇO 1967 6 P.

## 1967/68 EDIFÍCIO SEDE DA PETROBRÁS - RIO DE JANEIRO/RJ

ENTIDADE PROMOTORA  
PETROBRÁS

EDITAL

1ª FASE DIÁRIO OFICIAL N.º 80 29-4-1966

INÍCIO / FIM TRABALHO DO JÚRI

1ª FASE - AGOSTO 1967

2ª FASE - MAIO 68

IDENTIFICAÇÃO E ANÚNCIO RESULTADOS

17 AGOSTO 67

NÚMERO DE ARQUITETOS INSCRITOS

PARA A 1ª FASE FORAM INSCRITOS 126 ARQUITETOS

47 DE SÃO PAULO

46 DO RIO DE JANEIRO

11 DE PORTO ALEGRE

8 DE BELO HORIZONTE

7 DE RECIFE

4 DE CURITIBA

NÚMERO DE PROJETOS APRESENTADOS

32

ORGANIZADOR DO CONCURSO

COMISSÃO DESIGNADA PELA PETROBRÁS

JÚRI

JOÃO BATISTA VILANOVA ARTIGAS

ARQUITETO - REPRESENTANTE DO IAB-SP

MAURO RIBEIRO VIEGAS

ENG. REPRESENTANTE DO CLUBE DE  
ENGENHARIA

HÉLIO RIBAS MARINHO

ARQ. REPRESENTANTE DA SECRETARIA DE  
VIAÇÃO E OBRAS DO ESTADO DA  
GUANABARA

ERNANI VASCONCELOS

ARQ. REPRESENTANTE PETROBRÁS

LUCAS MAYERHOFER

ARQ. REPRESENTANTE PETROBRÁS

RUY GUARANÁ

ENG. REPRESENTANTE PETROBRÁS

ANTONIO TINOCO NETTO

ENG. REPRESENTANTE PETROBRÁS

PROJETOS E EQUIPES PREMIADOS

FORAM SELECIONADOS 5 ANTEPROJETOS  
CUJAS EQUIPES PARTICIPARÃO DA 2ª FASE:

PAULO DE MELLO BASTOS

SP - ARQUITETO

DAVID OTTONI

SP - ARQUITETO

ROBERTO LUIZ GANDOLFI

PR - ARQUITETO

MANOEL R. SIQUEIRA DE FIGUEIREDO

SP - ARQUITETO

MIGUEL ALVES PEREIRA

RS - ARQUITETO

## 1968 SEDE SECRETARIA DA AGRICULTURA DO ESTADO SP

## IDENTIFICAÇÃO E ANUNCIO RESULTADOS

IDENTIFICAÇÃO (11 NOV.)

## ÁREA DO TERRENO

700.000 M2

## ÁREA CONSTRUIDA

NO PROGRAMA 60.000 M2

## VALOR TOTAL DAS PREMIAÇÕES

64.000.00 TOTAL

1º 30 MIL

2º 16 MIL

3º 9 MIL

4º 5 MIL

5º 4 MIL

## NÚMERO DE PROJETOS APRESENTADOS

20 PROJETOS

## ORGANIZADOR DO CONCURSO

ARQ. BERNARDO CASTELO BRANCO  
COMO ARQ. CONSULTOR DA SECRETARIA

## JÚRI

ARQ. HENRIQUE MINDLIN  
ARQ. PAULO MENDES DA ROCHA  
ARQ. JON MAITREJEAN  
ENG. ANTONIO RODRIGUES FILHO  
ENG. BRUNO SIMÕES MAGNO

## PROJETOS E EQUIPES PREMIADOS

## 1º PRÊMIO:

ARNALDO A MARZINO  
ANTÔNIO S. BERGAMIN  
JOSÉ G. SAVOY DE CASTROPAULO BRUNA  
ANA MARIA DE BIASI  
ALFREDO TAALAT  
MARCOS A TAYATA

## 2º PRÊMIO

PROJETO EDUARDO DE ALMEIDA  
ARTHUR FAJARDO NETTO  
HENRIQUE S. PAIT  
CONSULTOR ESTRUT. ARMANDO S. COCOTTO  
ENG. CIVIL

## 3º PRÊMIO

ALFREDO RUBIO MORALES (ARQ.)  
FÁBIO S. DE KOCK MOREIRA (ARQ.)

## 4º PRÊMIO

PROJETO ARQS.  
SIEGBERT ZANETTINI  
JOÃO C. CAUDURO  
LUDOVICO MARTINO  
COLAB. MINORU NARUTO  
ESTRUTURA GABRIEL O FEITOSA ENG. CIVIL

## 5º PRÊMIO

FÁBIO PENTEADO  
ALFREDO PAESANI  
TERU TAMAKI  
CONSUL. ESTRUTS. ESC. TÉCNICO O M. ABREU  
W. TIETZ  
N.B. CAMARGO

## MENÇÕES HONROSAS

1º: ARQ. FRANCISCO PETRACCO  
2º: ARQ. LUIZ FORTE NETO

## BIBLIOGRAFIA

ACRÓPOLE DEZ 68

# 1968 BIBLIOTECA CENTRAL DO ESTADO, NOS BARRIS, RUA GENERAL LABATUT

**ENTIDADE PROMOTORA**

INSTITUÍDO PELO GOVERNO DA BAHIA

**INÍCIO DA OBRA**

MAIO 1969

**INAUGURAÇÃO DA OBRA**

5 NOVEMBRO 1970

**OUTRAS**

BIBLIOTECA COM CAPACIDADE PARA 3 MILHÕES DE  
LIVROS

**ÁREA CONSTRUÍDA**

20 MIL M2

**PROGRAMA RESUMIDO**

PRAZO PARA A CONSTRUÇÃO 450 DIAS

**VALOR TOTAL DAS PREMIAÇÕES**

1º PRÊMIO: 8 MIL CRUZ. NOVOS

2º PRÊMIO: 4 MIL CRUZ. NOVOS

**HONORÁRIOS PARA DESENVOLVIMENTO PROJETO**

DESENV. ANTEPROJETO: 130 MIL CRUZ. NOVOS

**VALOR DA OBRA**

FOI ORÇADA 6 MILHÕES/946 BILHÕES ANTIGOS  
(RECORDE JORNAL)

4 A 5 MILHÕES (ACRÓPOLE 350)

7 BILHÕES "UMA BIBLIOTECA DO SÉC. XX "

JORNAL DA BAHIA 15/4/70

**NÚMERO DE PROJETOS APRESENTADOS**

76 ANTEPROJETOS

**JÚRI**

PAULO ANTUNES RIBEIRO

MARCOS KONDER NETO

ACÁCIO BORSOI

NELSON DE OLIVEIRA

**PROJETOS E EQUIPES PREMIADOS****1º LUGAR**

BAHIANOS

ARQ. ULRICO ZURCHER

ARQ. ENRIQUE ALVARES

ARQ. RODRIGO PONTUAL

**2º LUGAR**

PAULISTAS

JOAQUIM GUEDES

PEDRO TADDEI

SILVIO SAWAYA

TOKUMI ITO

**3º LUGAR**

PARANAENSES

ROBERTO LUIS GANDOLFI

ABRÃO ANIS ASSAD

JOSÉ SANCHOTENE

**4º LUGAR**

GAÚCHOS

MIGUEL PEREIRA

IVAN MIZOGUCHI

**5º LUGAR**

JOSÉ RODRIGUES DE FARIA SOBRINHO (ARQ.)

LÚCIA MOSCHELLA (ARQ.)

ENG. EFIGÊNIO SALES

**BIBLIOGRAFIA**

*INAUGURAÇÃO DA BIBLIOTECA:*

OMISSÃO DOS PAIS

A TARDE, BA 6/11/1970

*HISTÓRIA*

CORREIO DA BAHIA 5/11/1980



*UMA BIBLIOTECA DO SÉC. XX*

JORNAL DA BAHIA 15/4/70

*GOVERNO INAUGURA EM NOVENBRO BIBLIOTECA CENTRAL NOS BARRIS*

DIÁRIO DE NOTÍCIAS 16/7/70

*BIBLIOTECA*

DIÁRIO DE NOTÍCIAS 17/6/70

*BOAVENTURA ... OBRAS DA BIBLIOTECA CENTRAL E VÊ TUDO BOM*

DIÁRIO DE NOTÍCIAS 22/7/70

*BIBLIOTECA VAI SER UMA UNIVERSIDADE POPULAR*

A TARDE 9/8/69

*BIBLIOTECA PUBLICARÁ EDITAL DE CONCORRÊNCIA*

TRIBUNA DA BAHIA 8/4/70

*COMISSÃO DISCUTE PLANO DA BIBLIOTECA CENTRAL*

TRIBUNA DA BAHIA 5/3/70

*MUDANÇA PARA NOVA BIBLIOTECA SEM INTERRUPTÃO DOS CONSELHOS*

A TARDE 12/9/70

*NÃO ESTÁ FUNCIONANDO A BIBLIOTECA CENTRAL*

TRIBUNA DA BAHIA 7/11/70

*TUDO PRONTO PARA INAUGURAÇÃO DA BIBLIOTECA PÚBLICA DE BARRIS*

TRIBUNA DA BAHIA 15/10/70

*BIBLIOTECA PÚBLICA FECHADA ATÉ NOVENBRO ESTÁ MUDANDO DE CASA*

A TARDE 16/9/70

*LIVRO É INDISPENSÁVEL PARA O PROGRESSO E A DEMOCRACIA*

JORNAL DA BAHIA 6/11/70

*BIBLIOTECA DA BAHIA - PEDRO CALMON*

A TARDE 6/11/70

*BIBLIOTECA PÚBLICA JÁ PODE MUDAR-SE; SÓ FALTA A ORDEM*

A TARDE 6/10/70

*BIBLIOTECA CENTRAL EM SETEMBRO*

DIÁRIO DE NOTÍCIAS 8-9/3/70

*PROJETO DA BIBLIOTECA CENTRAL*

A TARDE 9/9/1968

*BIBLIOTECA DO ESTADO EM FASE DE CONCLUSÃO*

TRIBUNA DA BAHIA 14/1/70

*EM DEZEMBRO FUNCIONA A BIBLIOTECA CENTRAL*

DIÁRIO DE NOTÍCIAS 16/1/70

*A BIBLIOTECA PÚBLICA*

A TARDE 15/9/70

*BIBLIOTECA CENTRAL JÁ RECEBE ACERVO TIRADO DO VELHO PRÉDIO*

A TARDE 29/8/70

*BIBLIOTECA COMEÇA A SER MUDADA PARA NOVA SEDE*

A TARDE 16/10/70

*COMEÇOU A MUDANÇA DA BIBLIOTECA*

TRIBUNA DA BAHIA 16/10/70

*LIVROS RAROS DESAFIAM AÇÃO DO TEMPO NA BIBLIOTECA DO ESTADO*

DIÁRIO DE NOTÍCIAS 14/3/70

*BIBLIOTECA COMEÇA A FAZER A MUDANÇA*

JORNAL DA BAHIA 16/10/70

*GOVERNO EM RITMO DE CULTURA*

JORNAL DA BAHIA 5/11/70

*BIBLIOTECA JÁ PREPARA MUDANÇA*

JORNAL DA BAHIA 10/3/70

*DAQUI*

JORNAL DA BAHIA 25 E 26/10/70

*BIBLIOTECA PÚBLICA COMEÇOU ONTEM MUDANÇA PARA NOVA SEDE*

A TARDE 15/9/70

*BIBLIOTECA FECHOU PARA PODER MUDAR*

JORNAL DA BAHIA 16/9/70

*BIBLIOTECA QUE GOVERNO INAUGURA HOJE É A MAIS MODERNA DA AMÉRICA LATINA*

DIÁRIO DE NOTÍCIAS 5/11/70

*JORGE CALMON*

JORNAL DA BAHIA 27-28/12/70

*CONCORRÊNCIA PARA MÓVEIS DA BIBLIOTECA CENTRAL FOI HOMOLIZADA PRO BOAVENTURA*

DIÁRIO DE NOTÍCIAS 20/8/70

*NA MUDANÇA DA BIBLIOTECA SE DESCOBRE UM LIVRO RARO*

TRIBUNA DA BAHIA 17/11/70

# 1968 HOTEL EM JUAZEIRO - BAHIA /CONCURSO PARA ESTUDO PRELIMINAR

## TIPO DE CONCURSO

PÚBLICO NACIONAL

## NÚMERO DE PROJETOS APRESENTADOS

43 EQUIPES

## JÚRI

ALBERTO HOISER JUNIOR (IABBA)  
 EVANO CELESTINO GUALBERTO  
 ARY MAGALHÃES ANDRADE (IABBA)  
 WALTER VELLOSO GORDINHO (IABBA)  
 JOSÉ ANTONIO CARDOSO RIBEIRO (ESPECIALISTA EM  
 HOTÉIS)  
 ARQ. CONSULTOR: BENEDITO SARNO

## PROJETOS E EQUIPES PREMIADOS

### 1º PRÊMIO

JOSÉ HERMETO PALMA SANCHONETE  
 ALFREDO WILLER  
 OSCAR COMM MUELLER

### 2º PRÊMIO

FLÁVIO MARCONDES  
 VASCO DE MELLO  
 ÁLVARO MACEDO NETO  
 LUIZ GONZAGA DE OLIVEIRA CAMARGO  
 COLS.: ALFREDO PARLATO OLIVEIRA (ACRÓPOLE 371  
 NÃO O CONSIDERA COLABORADOR)  
 PAULO CÉSAR SOARES

### 3º PRÊMIO

EZEQUIEL BERTOLDI  
 JOAQUIM M. DUTRA  
 LUIZ GOBETH FILHO  
 COLABS.: GUILHERME S. ARAUJO NETO  
 MÁRIO DURÃO FILHO  
 RENATO NICOLA  
 RICARDO BELPIEDE

### 4º PRÊMIO

WALTER CAPRERA  
 ROGÉRIO DORSA GARCIA  
 LUIZ CARLOS GAM  
 CONSULTOR ESTRUT.: (ENG.)  
 VASCO DE MELLO (ENG.)  
 LUIZ GONZAGA (ARQ.)  
 FLÁVIO MARCONDES (ARQ.)

### 5º PRÊMIO

ROBERTO GONÇALVES  
 COLABORADORES:  
 D.SLOMP  
 O BUSSARELO  
 R.PEREIRA  
 L.C. SMOGER

## BIBLIOGRAFIA

ACRÓPOLE N.º 371

1968 CONCURSO PÚBLICO DE ANTEPROJETOS PARA O CENTRO  
UNIVERSITÁRIO DE CUIABÁ

TIPO DE CONCURSO  
PÚBLICO

VALOR TOTAL DAS PREMIAÇÕES  
27 MIL CRUZEIROS NOVOS (20 MIL 1º 7 MIL 2º)

**BIBLIOGRAFIA**

ACRÓPOLE ANTEPROJETO, ABRIL 1968

1968 JÓQUEI CLUBE DE CAMPO GRANDE

VALOR TOTAL DAS PREMIAÇÕES

1,5 CRUZEIROS NOVOS + DESENVOLVIMENTO ANTEPROJETO

PROJETOS E EQUIPES PREMIADOS

ARQ. ALDO MATSUDA

ARQ. JURANDIR SANTANA NOGUEIRA



# 1969 PAVILHÃO OFICIAL DO BRASIL/ FEIRA INTERNACIONAL DE OSAKA, JAPÃO /EXPO-70

ENTIDADE PROMOTORA  
IAB-NACIONAL

TIPO DE CONCURSO  
PÚBLICO

ÁREA DO TERRENO  
4.000 M2

ÁREA CONSTRUÍDA  
1.200 M2

VALOR TOTAL DAS PREMIAÇÕES  
CR\$ 16.380,00

VALOR DA OBRA  
600 MIL DÓLARES

## PROJETOS E EQUIPES PREMIADOS

### 1º LUGAR: (SP)

EQUIPE DO ARQ. PAULO A MENDES DA ROCHA

#### COLABORADORES:

FLÁVIO L. MOTTA (ARQ.)

JULIO KATINSKY (ARQ.)

RUI OHTAKE (ARQ.)

JORGE CARON (ARQ.)

MARCELO NITSCHÉ (ARTISTA)

CARMELA GROSS (ARTISTA)

ESTRUTURA: SIGUER MITSUTANI

COORD.: MITSUI BRASILEIRA I.E. LTDA

CONSTRUÇÃO: FUJITA GENERAL CONSTR. CO.

### 2º LUGAR: (SP)

K. YAMAGUCHI

LUIGI VILLAVECHIA

ROBERTO GARCIA

W. CAPRERA

### 3º LUGAR: (PR)

JOSÉ SANCHOTENE

A WILLER

O MUELLER

### 4º LUGAR: (SP)

FLÁVIO MINDLIN GUTMARÃES

M. S. LANDA

FRANCISCO L. M. PETRACCO

EDGAR G. DENTE

ANA MARIA DE BIASE

MARIA HELENA FLYNN

MIGUEL JULIANO E SILVA

A TALAAT

J. ZEIN

Y. NAKAGAWA

J.A CANDOLO

C. R. AZEVEDO

M. ACAYABA

SIEGBERT ZANETTINI (SP)

IVAN MIZOGUCHI (RGS)

R. MALINSKI

A PONTUAL

D. PONTUAL

R. LIFSCHITS

M. FLAKSMAN

W. REIBER

## BIBLIOGRAFIA

ACRÓPOLE 30(359):12, MARÇO 1969

ACRÓPOLE 30(360):11, ABRIL 1969

ACRÓPOLE 30(361):13-27, MAIO 1969

ACRÓPOLE 30(361):25-31, ABRIL 1970

ENGENHARIA (IE-SP), FEVEREIRO 1970, P. 32

ASSIS REIS.

DEPOIMENTO SOBRE SEU PROJETO: EM: ARQUITETURA BRASILEIRA APÓS BRASÍLIA.  
DEPOIMENTOS, RJ, IAB, 1978. P. 286

JORNAIS:

*ARQUITETO DE SÃO PAULO VENCE CONCURSO PARA PAVILHÃO*

FSP - 18 ABRIL 1969

*CONCURSO DE OSAKA*

FSP - 21 ABRIL 1969

*HUMANISMO VENCE CONCURSO DE OSAKA*

CORREIO PAULISTANO - 18 ABRIL 1969

*OSAKA*

JORNAL DO BRASIL, RIO - 30 AGOSTO 1969

*BRASIL EM OSAKA*

JORNAL DO BRASIL, RIO - 11 JANEIRO 1970

*O PAVILHÃO DO BRASIL NA FEIRA DE OSAKA*

O ESP - 5 ABRIL 1970

FSP - 7 MARÇO 1970

FSP - 14 MARÇO 1970

FSP - 14 ABRIL 1970

**1969 ESCOLA TÉCNICA FEDERAL DE SÃO PAULO****ENTIDADE PROMOTORA**

DIREÇÃO DA ESCOLA TÉCNICA FEDERAL DE SÃO PAULO

VESTIÁRIOS, MÉDICO E DENTISTA, E  
OUTRAS DEPENDÊNCIAS.

LOCAL: AV. CRUZEIRO DO SUL, ESQUINA  
COM RUA PEDRO VICENTE E RUA CANINDÉ

**TIPO DE CONCURSO**

FECHADO

**PROJETOS E EQUIPES PREMIADOS****PROGRAMA RESUMIDO**

ATENDIMENTO DE 5.000 ALUNOS EM 2 TURNOS:  
CONJUNTO DE OFICINAS PARA DIVERSAS  
ESPECIALIDADES; CONJUNTO DE LABORATÓRIOS E  
35 SALAS DE AULA PARA 40 ALUNOS CADA. MAIS  
LOCAIS PARA ATIVIDADES PARA ESCOLARES:  
ADMINISTRAÇÃO; GRÊMIO, CANTINA, BIBLIOTECA.

**1º PRÊMIO**

ZENON LOTUFO  
VITOR AMARAL LOTUFO  
VICTOR PINÉ  
CLÁUDIO S GANZERLA

OBS.: O PROJETO APRESENTADO ERA  
DIFERENTE NA DISPOSIÇÃO DA ENTRADA  
PRINCIPAL DA ESCOLA

**BIBLIOGRAFIA**

AB. ARQUITETURA BRASILEIRA 8. RIO. V.B. HACHARDI. 1974 P. 32-39

## 1968 EDIFÍCIO SEDE DA FIESP - CIESP - SESI / 1969

ENTIDADE PROMOTORA  
FIESP, CIESP E SESI

TIPO DE CONCURSO  
1ª FASE: PÚBLICO NACIONAL  
2ª FASE: FECHADO

EDITAL  
1ª ETAPA: EDITAL PUBLICADO NA IMPRENSA PARA OS  
ESCRITÓRIOS DE ARQUITETURA SE CREDENCIAREM  
2ª ETAPA: ESCOLHIDOS 5 ESCRITÓRIOS PARA A 2ª  
ETAPA

ENTREGA PROJETO FINAL  
1969

ÁREA DO TERRENO  
4.200 M2

ÁREA CONSTRUÍDA  
42.975,60 M2

PROGRAMA RESUMIDO  
BLOCO INFERIOR - GARAGEM (382 CARROS).  
BIBLIOTECA E TEATRO DO SESI (600 LUGARES)  
BLOCO SUPERIOR - ESCRITÓRIOS DAS 3 ENTIDADES

NÚMERO DE ARQUITETOS INSCRITOS  
NA 1ª FASE SE APRESENTARAM 30 ESCRITÓRIOS

NÚMERO DE PROJETOS APRESENTADOS  
2ª FASE: 5 ANTEPROJETOS

## PROJETOS E EQUIPES PREMIADOS

1º LUGAR:  
RINO LEVI  
ARQS. ASSOCIADOS ROBERTO CERQUEIRA  
CÉSAR  
LUIZ ROBERTO FRANCO

DEMAIS CONCORRENTES:  
PROJETO DE ARY GARCIA ROZA (RJ) ARQ.  
COLAB.:  
J. A PENNA  
M.M.FERREIRA  
J.R. CARNEIRO  
E.M. VASCONCELLOS  
R.G. ROZA  
M. VASCONCELLOS

PROJETO DE JORGE WILHEIM (SP)  
JOSÉ MAGALHÃES JR. (ARQ.)  
LÍDIA CAMPOS (ARQ.)  
COLAB.: PEPE ASSBUM (ARQ.)  
LEO TOMCHINSKY (ARQ.)

PROJETO DE ISRAEL SANCOVSKI (SP)  
JERÔNIMO BONILHA ESTEVES (ARQ.)  
JOÃO WALTER TOSCANO (ARQ.)  
SÉRGIO SUNE PELEGGI (ARQ.)

PROJETO DE PLÍNIO CROCE (SP)  
ROBERTO AFLALO GASPERINI (ARQ.)

## 1970 ESTÁDIO DE FUTEBOL PARANÁ

## ENTIDADE PROMOTORA

FEDERAÇÃO PARANAENSE DE FUTEBOL

## TIPO DE CONCURSO

PÚBLICO NACIONAL

## PROGRAMA RESUMIDO

ACOMODAÇÕES PARA 127.000 ESPECTADORES

45.000 GERAIS

60.000 ARQUIBANCADAS

22.000 CADEIRAS

## NÚMERO DE PROJETOS APRESENTADOS:

16 ANTEPROJETOS

## ORGANIZADOR DO CONCURSO

IAB-PR

ARQUITETO CONSULTOR: ARMANDO DE QUEIROZ

STRAMBI

## JÚRI

MARCOS KONDER NETO (RIO DE JANEIRO)

MARCELO GRACELLI (SÃO PAULO)

CYRO C. DE O. LYRA (PARANÁ)

LEO GROSSMAN (PARANÁ)

EURO BRANDÃO (ENGENHEIRO)

## PROJETOS E EQUIPES PREMIADOS

## 1º PRÊMIO:

JOSÉ HERMETO PALMA SANCHOTENE

ALFRED WILLER

OSCAR MUELLER

COLABORADORES:

A STELLE

LEONARDO OBA

R. SANCHOTENE

CONSULTORES:

HANS EGER TÉCNICA ESTRUTURAL SC

## 2º PRÊMIO:

LUBOMIRA A. FICINSKI DUNIN

ROBERTO MARTINS DE ALBUQUERQUE

LUIZ A. DE ARAÚJO AMORA

CONSULTORES:

TÉCNICA DE ESTRUTURAS SC, FICHET

## 3º PRÊMIO:

ROBERTO LUIZ GANDOLFI

JOEL RAMALHO JUNIOR

JOSÉ MARIA GANDOLFI

LUIZ FORTE NETO

VICENTE CASTRO

COLABORADORES:

D. SLOMP

O. BUSARELLO

## 4º PRÊMIO:

FLÁVIO DE OLIVEIRA FERREIRA

IVAN FERREIRA

ASCÂNIO MONTEIRO

SÔNIA CORREIA

PEDRO PAULO VIEIRA MACHADO

CARLOS HENRIQUE RIBEIRO PORTO

LUIZ CARLOS FERREIRA NEVES

PEDRO VIEIRA DE MACHADO

SÉRGIO PORTO

COLABORADORES:

FRANCISCO GARCIA DO AMARAL

## ARQUITETOS INSCRITOS

SP:

- 1) MAURÍCIO TRUK SCHREUDER
- 2) FLÁVIO MINDLIN GUTMARÃES
- 3) WALTER CAPRERA
- 4) WALTER RENAN ABREU MAFFEI
- 5) JOSÉ ANTÔNIO MAURÍCIO VARELLA
- 6) FÁBIO DE MOURA PENTEADO
- 7) EDGAR GONÇALVES DENTE
- 8) SUGBERT ZANETTINI
- 9) TOTHIA BOSCOV
- 10) PAULO ANTONÁCIO
- 11) JOÃO BATISTA ALVES XAVIER
- 12) FCO. LÚCIO MÁRIO PETRACIO
- 13) PAULO A. MENDES DA ROCHA
- 14) JOSÉ MAGALHÃES JÚNIOR
- 15) ROMEU DE CASTRO SOUZA

## OBSERVAÇÕES

MARCELO ACCIOLY FRAGELLI FEZ PARTE DO JÚRI VER CARTA DO IAB-SP ASSINADA POR PEDRO PAULO DE MELLO SARAIVA E RAYMUNDO DE PASCHOAL ESTRANHANDO ESTA INDICAÇÃO, POIS NÃO FAZIA PARTE DO CORPO DE JURADOS DO IAB-SP

VER: IAB

CO / 1210 / 70.71

DATA 06/11/1970



## 1980 SEDE CREA - 7ª REGIÃO / CURITIBA / PARANÁ

ENTIDADE PROMOTORA  
CREA 7ª REGIÃO

ENGENHEIRO CIVIL  
PRESIDENTE DO CREA E DO JÚRI

TIPO DE CONCURSO  
PÚBLICO REGIONAL

## PROJETOS E EQUIPES PREMIADOS

INÍCIO / FIM TRABALHO  
2 SETEMBRO DE 1980

**1º PRÊMIO**  
EQUIPE N.º 7 - CRS 120.000,00  
ARIEL STELLE  
RUBENS ANTÔNIO PALMA SANCHOTENE

IDENTIFICAÇÃO E ANÚNCIO RESULTADOS  
2 SETEMBRO 1980

**2º PRÊMIO**  
EQUIPE N.º 5 - CRS 80.000,00  
CARLOS EMILIANO DE FRANÇA

NÚMERO DE PROJETOS APRESENTADOS  
17

**3º PRÊMIO**  
EQUIPE N.º 14 - CRS 50.000,00  
GUILHERME ZAMONER NETO  
JOEL RAMALHO JUNIOR  
LEONARDO TOSSIAKI OBA

## JÚRI

SÉRGIO PAULO NOGUEIRA SHEINKMANN  
ARQUITETO CONSULTOR

JOSÉ GENUÍNO DE OLIVEIRA  
ARQUITETO

MANOEL IZIDRO COELHO  
ARQUITETO

OTHELO LOPES FILHO  
ARQUITETO

PAULO CESAR RAMOS CAMPOS  
ARQUITETO

ARISTIDES ATHAYDE CORDEIRO  
ENGENHEIRO CIVIL

WILSON PICHETH GHEUR  
RUBENS CURI

**MENÇÕES HONROSAS:**  
EQUIPE N.º 8  
ORLANDO BUSARELLO  
LUIZ FORTE NETO  
DILVA CANDIDO SLOMP BUSARELLO  
ADOLFO SAKAGUTI

## OBSERVAÇÕES

EXPOSIÇÕES DOS ANTEPROJETOS  
APRESENTADOS AO CONCURSO:  
SAGUÃO DO INSTITUTO DE ENGENHARIA DO  
PARANÁ 2 A 10 DE SETEMBRO DE 1980  
CENTRO POLITÉCNICO DA UFPR NO SETOR DE  
TECNOLOGIA 15 A 19 DE SETEMBRO DE 1980

1980 PRÊMIO "ARQUITETO EDUARDO MENDES GUIMARÃES JUNIOR"  
(ESCOLAS CARPE-MG)

## ENTIDADE PROMOTORA

SECRETARIA DO ESTADO DA EDUCAÇÃO DE MG E  
CARPE

PAULO PONTES

ANA MARIA S. MURTA

RODRIGO DE PAULA

## TIPO DE CONCURSO

CONCURSO PÚBLICO ESTADUAL

MENÇÃO HONROSA: TRABALHO T - 1.5

JOEL CAMPOLINA

COLABORAÇÃO:

RUBENS LIMA SÁ

ESTAGIÁRIOS:

LUIZ FERNANDO BARROS

PAULO PONTES

ANA MARIA S. MURTA

RODRIGO DE PAULA

## LIMITE INSCRIÇÕES

15 ABRIL 1981

## DATA ENTREGA PROJETOS

31 JULHO 1981 SEDE IAB-MG

## IDENTIFICAÇÃO E ANÚNCIO RESULTADOS

23 SETEMBRO 1981

MENÇÃO HONROSA: TRABALHO T - 5.2

MARCO AURÉLIO FERREIRA DA SILVA

WILLIAM RAMOS ABDALLA

## NÚMERO PROJETOS APRESENTADOS

23

A EXPOSIÇÃO DOS TRABALHOS CONCORRENTES SE  
REALIZARÁ NA ESCOLA DE ARQUITETURA UFMG

MENÇÃO HONROSA: TRABALHO T - 3.1

EOLO DE CASTRO MAIA

SYLVIO EMRICH DE PODESTÁ

MARIA JOSEFINA VASCONCELOS MAIA

MÁRCIO LIMA RODRIGUES

## PROJETOS E EQUIPES PREMIADOS

1º LUGAR: TRABALHO T - 2.1

EOLO DE CASTRO MAIA

SYLVIO EMRICH D PODESTÁ

MARIA JOSEFINA VASCONCELOS MAIA

MENÇÃO HONROSA: TRABALHO T - 4.6

MILTON C. CASTRO

FERNANDO RAMOS

HELOÍSA GAMA DE OLIVEIRA

DE ACORDO COM AS TIPOLOGIAS, OS

CONCORRENTES SÃO:

PROJETO / 01 / M - METÁLICO, CRESCIMENTO

HORIZONTAL 7

1º LUGAR: TRABALHO T - 3.2

JOEL CAMPOLINA

COLABORADORES:

RUBENS LIMA DE SÁ

ESTAGIÁRIOS:

LUIZ FERNANDO BARROS

## BIBLIOGRAFIA

*PRÊMIO ARQUITETO EDUARDO MENDES GUIMARÃES JUNIOR*

IAB-MG CIRCULAR 20 - 80 / 81 CONCURSO - 7 OUTUBRO 1981

*ARQUITETO EDUARDO MENDES GUIMARÃES JUNIOR*

IAB-MG CIRCULAR 16 - 80 / 81 CONCURSO 3 AGOSTO 1981 P. 1

# 1991 PAVILHÃO DO BRASIL - EXPO 92 - EXPOSIÇÃO UNIVERSAL DE SEVILHA - ESPANHA

**ENTIDADE PROMOTORA**

MINISTÉRIO DAS RELAÇÕES EXTERIORES

SECRETÁRIO DO ITAMARATI:

GERALDO VEIGA RIVELLO JUNIOR

**TIPO DE CONCURSO**

CONCURSO PÚBLICO NACIONAL

**PROJETOS PREMIADOS****ORGANIZADOR DO CONCURSO**

IAB-DN

1 PROJETO VENCEDOR

4 PROJETOS PREMIADOS EM ORDEM DE CLASSIFICAÇÃO

**DATA EDITAL**

6 NOVEMBRO 1990

14 MENÇÕES

1 PROJETO DESTACADO

**LIMITE INSCRIÇÕES**

5 A 30 NOVEMBRO 1990

**1º PRÊMIO: EQUIPE DE SP**

ANGELO BUCCI

ÁLVARO PUNTONI

CLOVIS CUNHA

EDGAR DENTE

JOSÉ OSWALDO ARAÚJO VILELA

**DATA ENTREGA PROJETOS**

21 JANEIRO 1991

**2º, 3º, 4º, 5º PRÊMIOS:**

VINÍCIUS GIORGATI - SP

SIDNEY MELEIROS RODRIGUES - SP

PAULO HENRIQUE PARANHOS DA SILVA - DF

SÉRGIO ROBERTO PARADA - DF

**VALOR TOTAL DAS PREMIAÇÕES**

20.000 BTN (BÔNUS DO TESOUREIRO NACIONAL)

**NÚMERO DE PROJETOS APRESENTADOS**

166

**DESTAQUE:**

PAULO ROBERTO FRADE LANDER - MG

**ARQUITETO CONSULTOR:**

ANTÔNIO CARLOS MORAES DE CASTRO

(MEMBRO DO CONSELHO SUPERIOR DO IAB)

PAULO FERNANDO TELES RIBEIRO

(MINISTRO)

**MENÇÕES HONROSAS:**

ROBERTO MAZZADE - PR

WILSON SQUINAZZI - SP

NEIDE ANGELA LOPPERT CABRAL - SP

ROBERTO LOEB - SP

JOEL CAMPOLINA - MG

LETÍCIA MARIA ZAMBRANO - RJ

MARCOS AZEVEDO ACAYABA - SP

JONATHAS LOURO SILVINO - SP

RAYMUNDO MONATO - DF

MATHEOS GOROVITZ - DF

JOAQUIM CAETANO DE LIMA - CAMPINAS - SP

TITO LIVIO FRASCINO - SP

LUIZ EDUARDO INDIO DA COSTA - RJ

**ARQUITETOS DESIGNADOS PELO IAB-DN:**

JOSÉ CALOS RIBEIRO DE ALMEIDA

ROBERTO MARTINS CASTELO

WALMYR LIMA AMARAL

GERMANO GALLER

(SUBSTITUINDO JOÃO FIGUEIREDO LIMA)

**ARQUITETOS DESIGNADOS PELOS ÓRGÃOS PÚBLICOS E****ENGENHEIROS:**

DIRCEU DOMINGUES DA CRUZ

VERA ANTÔNIA BOSI DE ALMEIDA

BRUNO PAGNOCHESCHI

**ANOTAÇÕES**

EM CARTA ENVIADA AO ARQUITETO MIGUEL PEREIRA, PRESIDENTE DO IAB-DN, DATADA DE 07 DE MARÇO, O DR. LUIZ JORGE RANGEL DE CASTO, CHEFE DO DEPARTAMENTO DE PROMOÇÃO COMERCIAL DO MINISTÉRIO DAS

**ARQUITETOS DESIGNADOS PELOS PROMOTORES:**

MARIA LUIZA RIBEIRO LOPES DA SILVA

PAULO MENDES DA ROCHA

RELAÇÕES EXTERIORES. LAMENTA INFORMAR QUE POR DECISÃO DO PRESIDENCIAL, O GOVERNO BRASILEIRO NÃO SE FARÁ MAIS REPRESENTAR NA EXPO - 92 COM PAVILHÃO PRÓPRIO, PELO MOMENTO DE AUTORIDADE INTERNA, FICANDO DESSA FORMA DECIDIDA A PARTICIPAÇÃO NO PAVILHÃO COLETIVO LATINO-AMERICANO DA "PLAZA DE AMÉRICA" FICA REITERADO TAMBÉM QUE O ITAMARATI HONRARÁ SEUS COMPROMISSOS COM O ARQUITETO VENCEDOR.

(IAB-SP - EDITORIAL NOVAS PROMESSAS, SÃO PAULO, MAIO-JUNHO 1991)

INSCRIÇÃO CUSTA CR\$ 20.000,00 PARA SÓCIOS DA IAB  
CR\$ 30.000,00 PARA NÃO SÓCIOS

#### BIBLIOGRAFIA

*CONCURSO NACIONAL DE PROJETOS PARA O PAVILHÃO DO BRASIL*  
BOLETIM DO IAB-SP N.º 12 NOVEMBRO / DEZEMBRO 1990, P. 2

*SAI VENCEDOR DO CONCURSO DA EXPO 92.*

MARA GAMA

FOLHA DE SÃO PAULO., CADERNO ILUSTRADA 29 JANEIRO 1991, P. 10

*MASP EXPÕES MAQUETES DE PROJETOS PARA EXPO 92.*

MARA GAMA

FOLHA DE SÃO PAULO., CADERNO ILUSTRADA 26 MARÇO 1991, P. 5-10

*PROJETOS PARA O PAVILHÃO QUE O BRASIL NÃO VAI ERGUER EM SEVILHA*

JORNAL DA TARDE., 26 MARÇO 1991, P. 24

*ARQUITETOS EXPÕEM MAQUETES DE SEVILHA NO MASP*

LIVIA PEDREIRA

O ESTADO DE SÃO PAULO., CADERNO 2, P. 12

*IAB ABRE CONCURSO PARA O PAVILHÃO DE SEVILHA*

MARA GAMA.

FOLHA DE SÃO PAULO., 8 NOVEMBRO 1990, P. E-3

*MISTÉRIO*

FOLHA DE SÃO PAULO, 17 DE FEVEREIRO 1991

*GOVERNO CANCELA CONSTRUÇÃO DE PAVILHÃO NA EXPO 92 DE SEVILHA*

FOLHA DE SÃO PAULO., GAMA, MARA., 10 FEVEREIRO 1991

*MOSTRAS VERNISSAGES ARQUITETOS PAULISTAS*

FOLHA DE SÃO PAULO., 26 MARÇO 1991

*EXPOSIÇÃO DE MAQUETES DOS ARQUITETOS PAULISTAS QUE PARTICIPARAM DO CONCURSO DO IAB PARA O PAVILHÃO BRASILEIRO NA EXPOSIÇÃO UNIVERSAL EM SEVILHA, ESPANHA*

CONSTRUÇÃO SÃO PAULO., SÃO PAULO, N.º 2249, 18 MARÇO 1991, P. 18

*ORGANIZAÇÃO, SÃO PAULO*

O ESTADO DE SÃO PAULO, RARY, SONIACADERNO 2, COLUNA 2 - 14 OUTUBRO 1990, P. 2

*O CENÓGRAFO JOÃO IRENIO GUERREIRO MALA ASSINA PROJETOS TÃO DIFERENTES COMO O PAVILHÃO BRASILEIRO NA EXPO-SEVILHA E A BOATE RESUMO DA ÓPERA*

JORNAL DO BRASIL, AMÁSIO, ESTHER. O ARTESÃO DA RIBALTA, RIO DE JANEIRO. CADERNO DE DOMINGO. 16  
AGOSTO 1992, P. 8-10



## 1991 MARCO MEMORIAL DA RIO 92 /RIO DE JANEIRO RJ

## ENTIDADE PROMOTORA

SECRETARIA MUNICIPAL DE CULTURA, TURISMO E ESPORTES

MARCIA COUTINHO  
ARQUITETA INDICADA PELA PERJ

## TIPO DE CONCURSO

PÚBLICO NACIONAL

JOÃO DE SOUZA LEITE  
DESIGNER INDICADA PELA PMRJ

## ORGANIZADOR DO CONCURSO

IAB - RJ

IVAN FERREIRA  
ARQUITETO  
ELEITO PELOS CONCORRENTES

## INÍCIO FIM TRABALHO JÚRI

13 DEZEMBRO 1991

IVAN OEST DE CARVALHO  
ARQUITETO CONSULTOR

## LOCAL

ÁREA PRÓXIMA AO PAVILHÃO RIO CENTRO

## PROJETOS E EQUIPES PREMIADOS

## ÁREA DO TERRENO

8.400 M2

## 1º PRÊMIO

EQUIPE DE ARQUITETO  
MARCOS KONDER  
LUIZ FELIPE MAUAD - ARQUITETO  
ANGELA DRUMOND  
MARIA FERNANDA HIPÓLITO  
MARCOS PINTO DE OLIVEIRA  
CR\$ 16.000.000,00

## ÁREA CONSTRUÍDA

3.800 M2

## VALOR TOTAL PREMIAÇÕES

32 MILHÕES

## NÚMERO ARQUITETOS INSCRITOS

42

## 2º PRÊMIO

EQUIPE DO ARQUITETO  
RODRIGO ARAUJO MOREIRA  
CR\$ 10.000.000,00

## NÚMERO ANTEPROJETO ENTREGUES

34

## 3º PRÊMIO

EQUIPE  
SERGIO WANDERLEY PAROLA  
CR\$ 6.000.000,00

## JÚRI

FLAVIO MARINHO REGO  
IAB - RJMAURÍCIO ROBERTO  
IAB - RJ

## BIBLIOGRAFIA

## VENCER CONCURSO PARA MEMORIAL DA RIO 92

MARCOS, KONDER.

ARQUITETURA PUBLICAÇÃO MENSAL. IAB - RJ, RJ, N.º 16 JANEIRO - FEVEREIRO 1972 P. 1-3.

## 1999 EDIFÍCIO PATRIMONIAL DO CONFEA / BRASÍLIA - DF

ENTIDADE PROMOTORA  
CONFEA

RAFAELA ALVES  
MARCELO BELO (MAQUETE)  
KIN - IR - SEM (FOTOGRAFIA)  
DANILO VIEIRA (MULTIMÍDIA)

TIPO DE CONCURSO  
PÚBLICO NACIONAL

2º PRÊMIO - R\$ 22.500,00 (SP)  
PEDRO MELLO SARAIVA  
FERNANDO DE MAGALHÃES MENDONÇA  
RICARDO KINAI

ORGANIZADOR DO CONCURSO  
IAB / DF E CONFEA

NOEMI YASSUE KAYO  
CLAUDIO THOMAS REUSS  
GUSTAVO MARTIN CEDRONI  
VERA ILCE MONTEIRO DA SILVA CRUZ  
(PAISAGISMO)

DATA EDITAL  
4 MARÇO 1999

DATA ENTREGA ANTE PROJETOS  
26 MAIO 1999

JORGE KURHLIAN (ESTRUTURA)  
SOENG (INSTALAÇÕES)  
TERMOPLAN (AR CONDICIONADO)

INÍCIO / FIM TRABALHO JÚRI  
02 A 06 JUNHO 1999

VALOR TOTAL DAS PREMIAÇÕES  
R\$ 90.000,00

3º PRÊMIO - R\$ 12.500,00 (PE)  
VITAL PESSOA DE MELLO  
RICARDO PESSOA DE MELLO  
B & C (ESTRUTURAS)  
ESPIRO - (INSTALAÇÕES)  
PLANEJAMENTO TÉRMICO INTEGRADO  
(AR CONDICIONADO)  
ASTEP (ORÇAMENTO, ESPECIFICAÇÕES)  
VIDGO (PERSPECTIVAS)

NÚMERO ARQUITETOS INSCRITOS  
184 (CENTO OITENTA E QUATRO)

NÚMERO ANTE PROJETOS ENTREGUES  
126 (CENTO E VINTE SEIS)

## PROGRAMA

TÉRREO - GRANDE LOJA  
SOBRE LOJA  
3 PAVIMENTOS - TIPO PARA ESCRITÓRIO  
COBERTURA - EVENTOS  
SUBSOLOS - GARAGEM

4º PRÊMIO - R\$ 7.500,00  
CÉSAR DORFMAN (RS)

5º PRÊMIO - R\$ 1.125,00  
HÉLIO DA COSTA LIMA (PB)

## JÚRI

MIGUEL ALVES PEREIRA (CREA - SP)  
ANTONIO CARLOS MORAES DE CASTRO  
(CREA - DF)  
LUIZ FERNANDO JANOT (CREA - RJ)  
MARCÉLIO MENDES FERREIRA (CREA - MG)  
MATHEUS GOROURTIZ (CREA - DF)  
ROBERTO CASTELO (CREA - CE)

5º PRÊMIO - R\$ 1.125,00  
ROGÉRIO BATAGLIETI (SP)

MENÇÃO HONROSA  
LÍLIAN DAL PION (SP)  
JOSÉ AUGUSTO ALY (SP)  
CLAUDIO VIEIRA (PE)

## PROJETOS E EQUIPES PREMIADOS

1º PRÊMIO - R\$ 45.000,00 (GO)  
JOSÉ EDUARDO GUIMARÃES  
MANOEL BALBINO  
COLABORADORES

## ANOTAÇÕES

- 1 RESULTADO DO CONCURSO DIVULGADO  
6 DE JUNHO DE 1999
- 2 PERÍODO DE INSCRIÇÕES  
22 MARÇO A 23 ABRIL 1999

3	VALOR DA INSCRIÇÃO		TOTAL	17 UNIDADES DA FEDERAÇÃO
	RS 120,00	ASSOCIADO DO IAB		
	RS 150,00	NÃO ASSOCIADO DO IAB	7	UNIDADES DA FEDERAÇÃO PREMIADAS GO / SP / PR / RS / PB
4	68,5 % ENTREGARAM O TRABALHO			
5	UNIDADES DA FEDERAÇÃO INSCRITAS 19		8	ARQUITETOS TITULARES PARTICIPANTES 104 ARQUITETAS TITULARES PARTICIPANTES 20 ENGENHEIROS TITULARES PARTICIPANTES 02
6	UNIDADES DA FEDERAÇÃO QUE ENTREGARAM ANTEPROJETOS		9	MEMBROS DAS EQUIPES
	AL	1		ARQUITETOS 163
	BA	1		ARQUITETAS 96
	CE	1		ENGENHEIROS 145
	DF	17		ENGENHEIRAS 08
	ES	3		CONSULTORES / COLABORADORES 72
	GO	4		ESTAGIÁRIOS / ESTUDANTES 134
	MG	10		TOTAL PESSOAS ENVOLVIDAS 744
	PA	3		
	PB	2	10	COORDENAÇÃO DO CONCURSO
	PR	4		
	PE	6		ALEIXO ANDERSON DE SOUZA FURATA ARQUITETO - COORDENADOR
	PI	1		
	RJ	8		
	RN	2		JOSÉ ROBERTO SILVA DE DOMENICO COORDENADOR ADJUNTO
	RS	9		
	SC	4		
	SP	41		MARIA DO CARMO ARRUDA FURTADO SECRETÁRIA EXECUTIVA

## BIBLIOGRAFIA

CONCURSO DEFINE PROJETO PARA EDIFÍCIO PATRIMONIAL DO CONFEA  
PROJETO DESIGN, SÃO PAULO, N.º 235, SETEMBRO 1999, P. 88-9

CONCURSO PÚBLICO DE ANTEPROJETOS PARA UM EDIFÍCIO PATRIMONIAL DO CONFEA EM BRASÍLIA - DF  
BRASÍLIA, IAB - DF/ CONFEA, EDITAL 1999.

CONCURSO PÚBLICO DE ANTEPROJETOS DE ARQUITETURA PARA UM EDIFÍCIO PATRIMONIAL DO CONFEA  
EXPOSIÇÃO DOS TRABALHOS  
BRASÍLIA, IAB - DF E CONFEA, 1999.

2000 MONUMENTO EM HOMENAGEM AOS IMIGRANTES E  
MIGRANTES DO ESTADO DE SÃO PAULO  
V CENTENÁRIO DO BRASIL EM SÃO PAULO / SÃO PAULO - SP

## ENTIDADE PROMOTORA

ASSOCIAÇÃO V CENTENÁRIO

## TIPO DE CONCURSO

CONCURSO PÚBLICO NACIONAL

## INÍCIO / FIM TRABALHO JÚRI

1 MARÇO À 23 MARÇO 2000

## NÚMERO DE ARQUITETOS INSCRITOS

159

## NÚMERO DE PROJETOS APRESENTADOS

93

## JÚRI

AFONSO RISI JUNIOR  
ARNALDO ANTÔNIO MATINO  
MIGUEL ALVES PEREIRA  
REGINA MEYER  
ANTÔNIO MASCHIO

## CONSULTOR DO CONCURSO

ARQUITETO  
JOSÉ GERALDO MARTINS FERREIRA

## PROJETOS E EQUIPES PREMIADOS

## 1º PRÊMIO

MARCOS CARTUM  
LUIZ ANTÔNIO VALLANDRO KEATING

## 2º PRÊMIO

CARLOS LEITE DE SOUZA  
BRUNO QUERCI JUNIOR  
LAIR REIS JUNIOR  
PAUL WISTE  
JAZ ATWAL - COLABORADOR  
LUIZ A. F. BACKHEUSER - COLABORADOR  
LUIZIO MARGARIDO - ESTRUTURA  
GELSON H. E. SOUZA - AGRONOMIA  
MILA M. CHIOVATO - FOTOGRAFIAS MAQUETE  
THEMISTOCLES ALVIM DE LIMA - CUSTOS

## 3º PRÊMIO:

JOAQUIM C. DE LIMA FILHO  
M. REGINA A. DE LIMA - ESTRUTURA

## MENÇÕES HONROSAS

## PROJETO N.º 15

DECIO TOZZI - ARQUITETURA E ESCULTURA  
CLAUDIO TOZZI - PINTURA MURAL  
HELOÍSA MARINGONI - ESTRUTURA

## PROJETO N.º 34

PAULO ROBERTO SGARBI  
ALDO PEREIRA DE CARVALHO  
WALTER LUIZ FRAGONI  
TEREZA C. R. E. PEREIRA

## PROJETO N.º 63

MARCELO CARVALHO FERRAZ  
FRANCISCO DE PAIVA FANUCCI  
ANDERSON F. FREITAS - COLABORADOR  
CARMEM L. TEIXEIRA ÁVILA - COLABORADOR  
PEDRO AMANDO DE BARROS - COLABORADOR  
ALBERT M. S. SUGAI - ESTAGIÁRIO  
BRUNO LEVY - ESTAGIÁRIO  
JULIANA DE ARAÚJO ANTUNES - ESTAGIÁRIO  
RAUL PEREIRA - PAISAGISTA:  
GILBERTO PINTO RODRIGUES - CALCULISTA

## PROJETO N.º 68

MARCELO H. MORETTIN  
VINÍCIUS ANDRADE  
LUA NITSCHÉ  
JOEVLSON SANTOS ARAÚJO - ESTRUTURA  
RICARDO VIANNA - PAISAGISMO  
PAULA ASTIZ - PROGRAMAÇÃO VISUAL  
ROGÉRIO COSTA - FILOSOFIA

## PROJETO N.º 76

HÉCTOR VIGLIECCA  
LUCIENE QUEL  
LILIAN HUN  
FABIO FARIAS GALVÃO  
ANA C. POLI - ESTAGIÁRIA  
ANA C. PENNA - ESTAGIÁRIA  
RODOLFO GEISER - PAISAGISMO  
CHRISTIANE DOS SANTOS - PAISAGISMO  
MÔNICA DE C. JUNQUEIRA - HISTÓRIA  
LADISLAV SZABO - LUMINOTÉCNICA  
JORGE ZAVEN KURKDJAN - ESTRUTURA

RICARDO STRAUB - ORÇAMENTO  
RASTKO KAVACEVIC KEY - DESIGN GRÁFICO  
ENRIQUE BENECH - COLABORADOR

PROJETO N.º 83

UBYRAJARA GILLIOLI  
RENATO DE SILOS - MAQUETE  
MAURÍLIO LIMA LOBATO - DESIGN GRÁFICO

PROJETO N.º 86

FRANCISCO SPADONI

SELMA BOSQUÊ  
JAIME VEJA  
JACIRA LOBO - ESTAGIÁRIO  
SÉRGIO FERNANDEZ - ESTAGIÁRIO  
ALEXANDRE SPADONI PEIREIRA-PAISAGISMO  
CARLOS E. PACKER - ESTRUTURA  
MARCO AURÉLIO FONTES - PAISAGISMO

BIBLIOGRAFIA

PROJETO DESIGN





---

UNIVERSIDADE DE SÃO PAULO

FACULDADE DE ARQUITETURA E URBANISMO

PÓS GRADUAÇÃO ESTRUTURAS AMBIENTAIS URBANAS

---

**CONCURSOS DE ARQUITETURA NO BRASIL 1850 – 2000**  
SUA CONTRIBUIÇÃO AO DESENVOLVIMENTO DA ARQUITETURA

---

ORIENTADOR EDUARDO CORONA

ALUNA MARIA HELENA DE MORAES BARROS FLYNN

TESE DE DOUTORADO / NOVEMBRO 2000

VOLUME III

---

DEDALUS - Acervo - FAU



20200019585



720.79  
F679c  
v.3

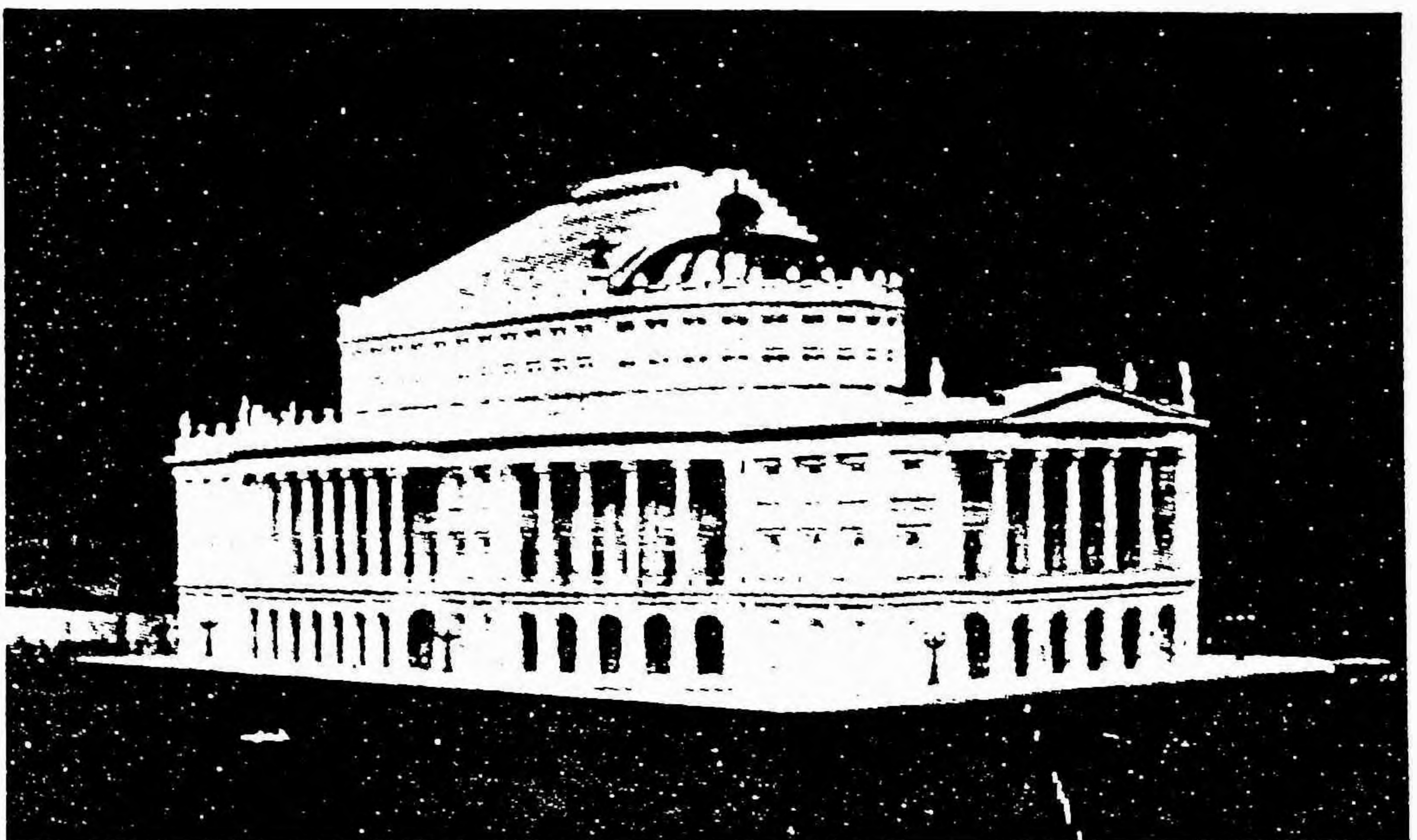

MODELO DO NOVO THEATRO LYRICO EM RIO DE JANEIRO

Autor da Planta projectada o Architecto J. WARHNELDT

PROJECTO DAS FACHADAS E EXECUCAO DO MODELO EM CESSO PELO ENGENHEIRO ARCHITECTO LUIZ SCHREINER

Arquiteto do Imp. Instituto de Bellas Artes

1857

TEATRO DE ÓPERA LÍRICA / RIO DE JANEIRO – RJ

1º prêmio

carl friedrich gustav warhnelddt, arquiteto  
luiz schreiner, arquiteto  
f. beaugrand, escultor

em

mello jr, donto  
o arquiteto gustav warhnelddt  
rio de janeiro, arquitetura revista,  
vol. 8 , 1990 p. 55





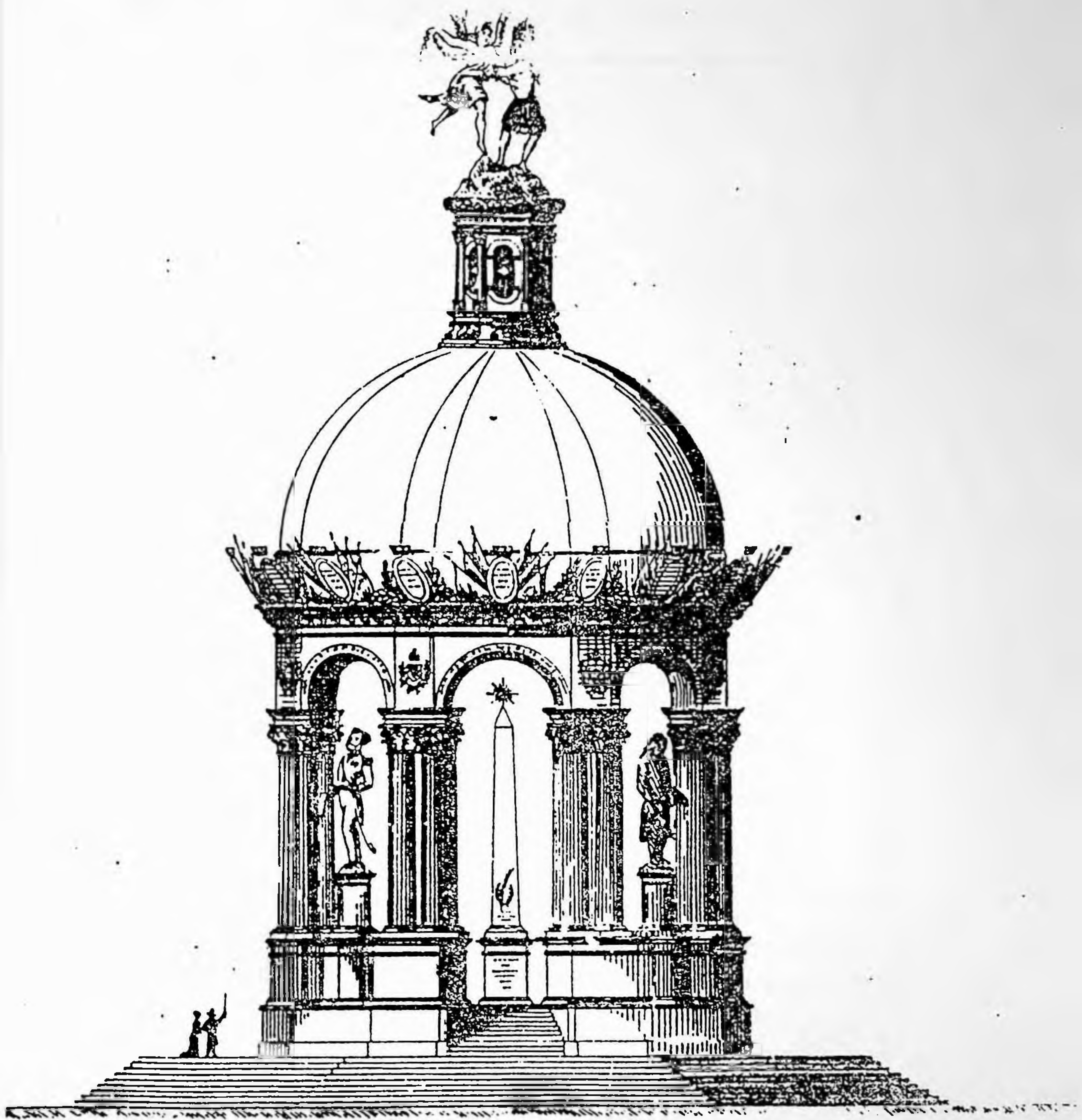

1876

MONUMENTO DO IPIRANGA / SÃO PAULO - SP

concorrente    João Raimundo Duarte, eng. civil

em

revista de engenharia, rio de janeiro, ano 3 nº 4, 1881  
p.58

O BRABO DO YPIRANGA



Marc Ferrez, 1872

Imagem cedida pelo IUPERJ

PROJECTO DO MONUMENTO

para ser erigido no couro de

D. PEDRO I

LEVENÇÃO E COMPOZIÇÃO DE JOSÉ BERNA

1872

1876

MONUMENTO DO IPIRANGA / SÃO PAULO - SP

concorrente **josé berna**, escultor

fotografia do modelo  
**marc ferrez**

em

arquivo nacional / IE 7 40 belas artes

requerimentos período 1840 - 1890



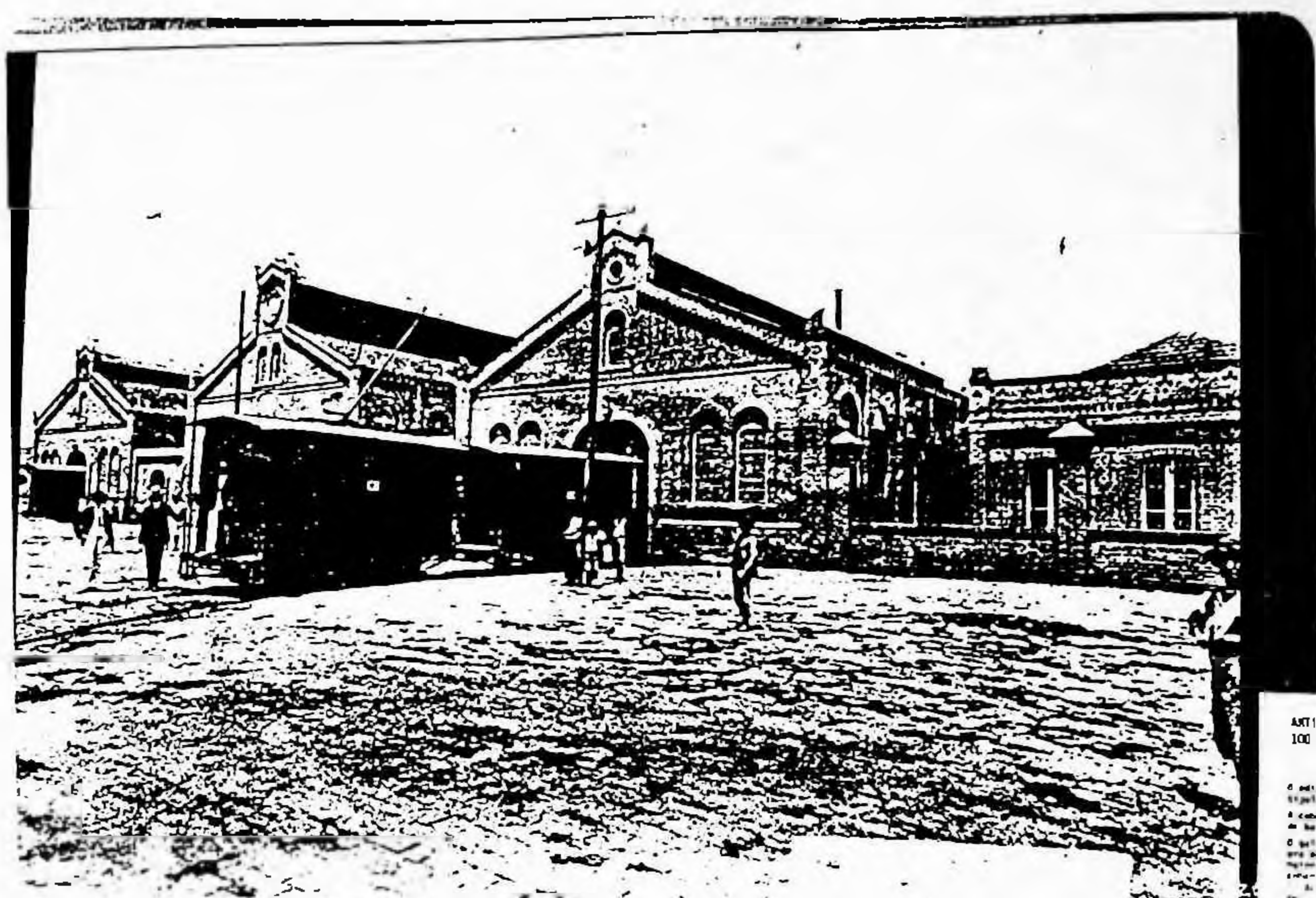

ART 10  
100 #

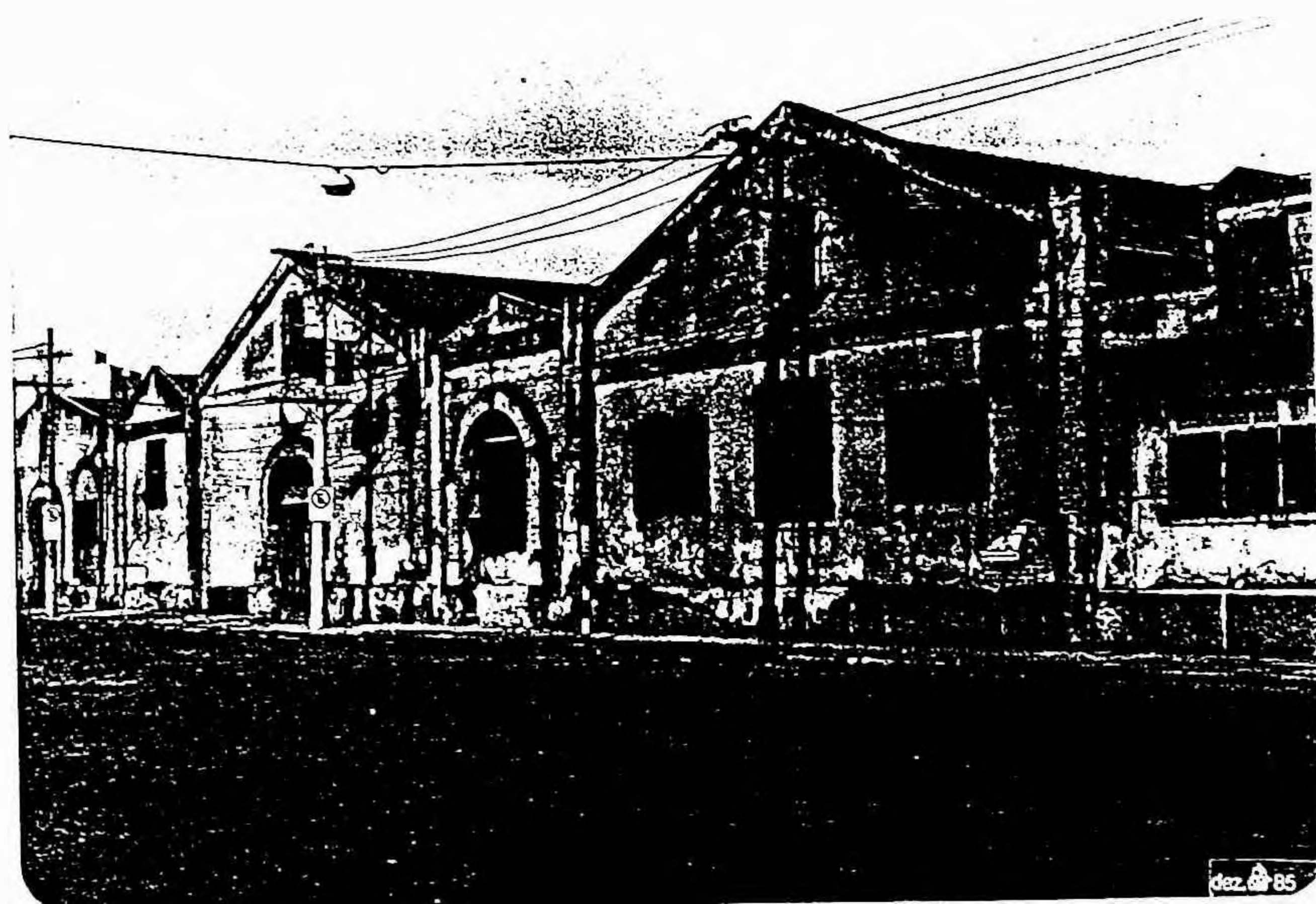

dez. 85

1884

**MATADOURO DE VILA MARIANA / SÃO PAULO - SP**

1º prêmio **alberto kuhlmann**

fotografia **maria helena flynn**  
1985





## AVENIDA CENTRAL

PROJECIO DE FACHADA COM FRENTE DEM.31

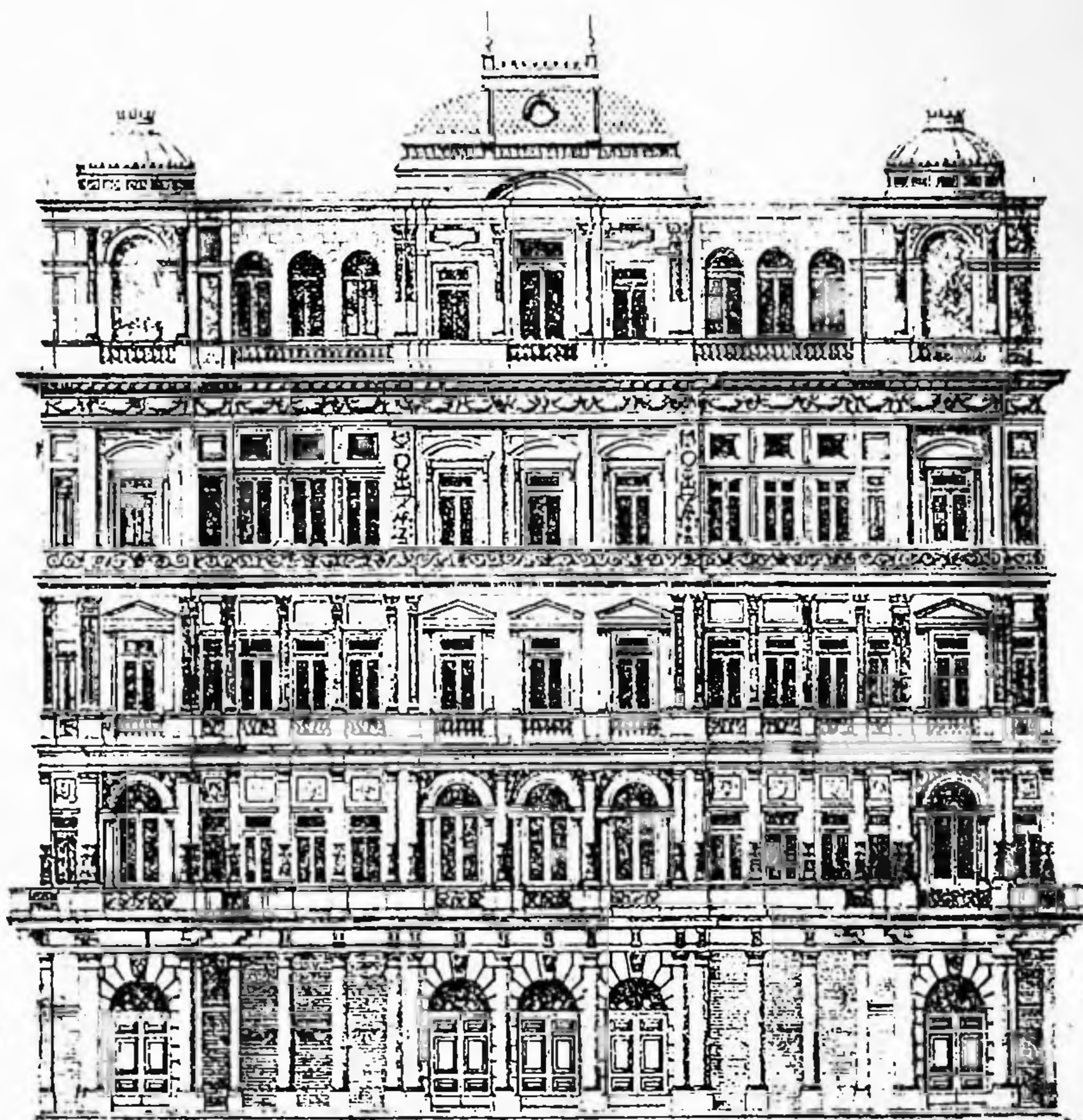

ESPALDA DE LESTE

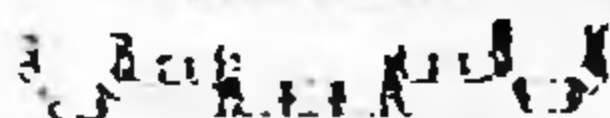

1903

### CONCURSO INTERNACIONAL DE FACHADAS AVENIDA CENTRAL / RIO DE JANEIRO - RJ

1º prêmio      rafael rebecchi

em              renascença, rio de janeiro, ano 1 nº 6, abril 1904, p.66





FACHADA  
DE 15  
METROS PARA UM  
PRÉDIO COMMERCIAL

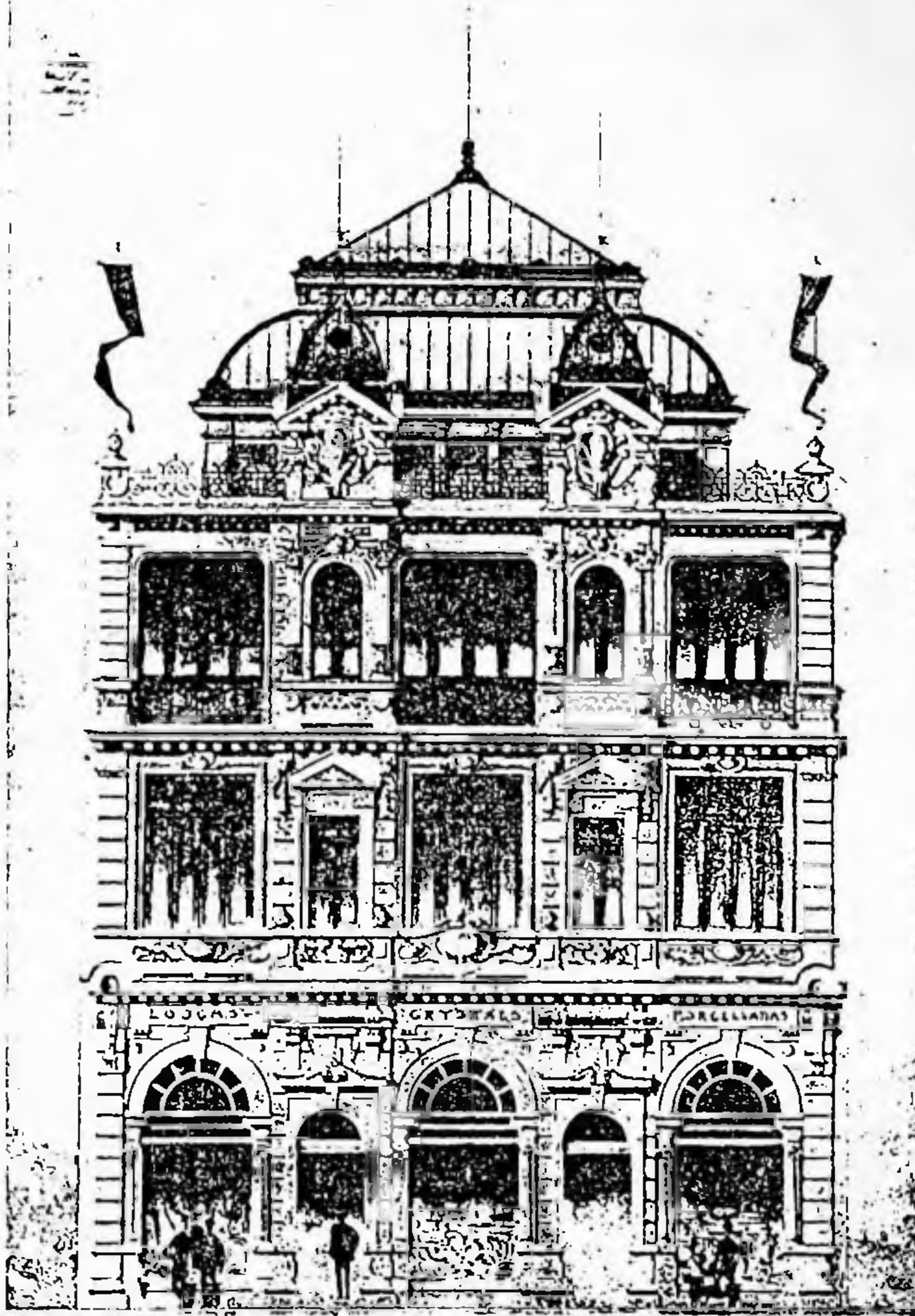

1903

CONCURSO INTERNACIONAL DE FACHADAS  
AVENIDA CENTRAL / RIO DE JANEIRO – RJ

2º prêmio      adolfo morales de los rios

em      renascença, rio de janeiro, ano1 nº 6, abril 1904, p.67



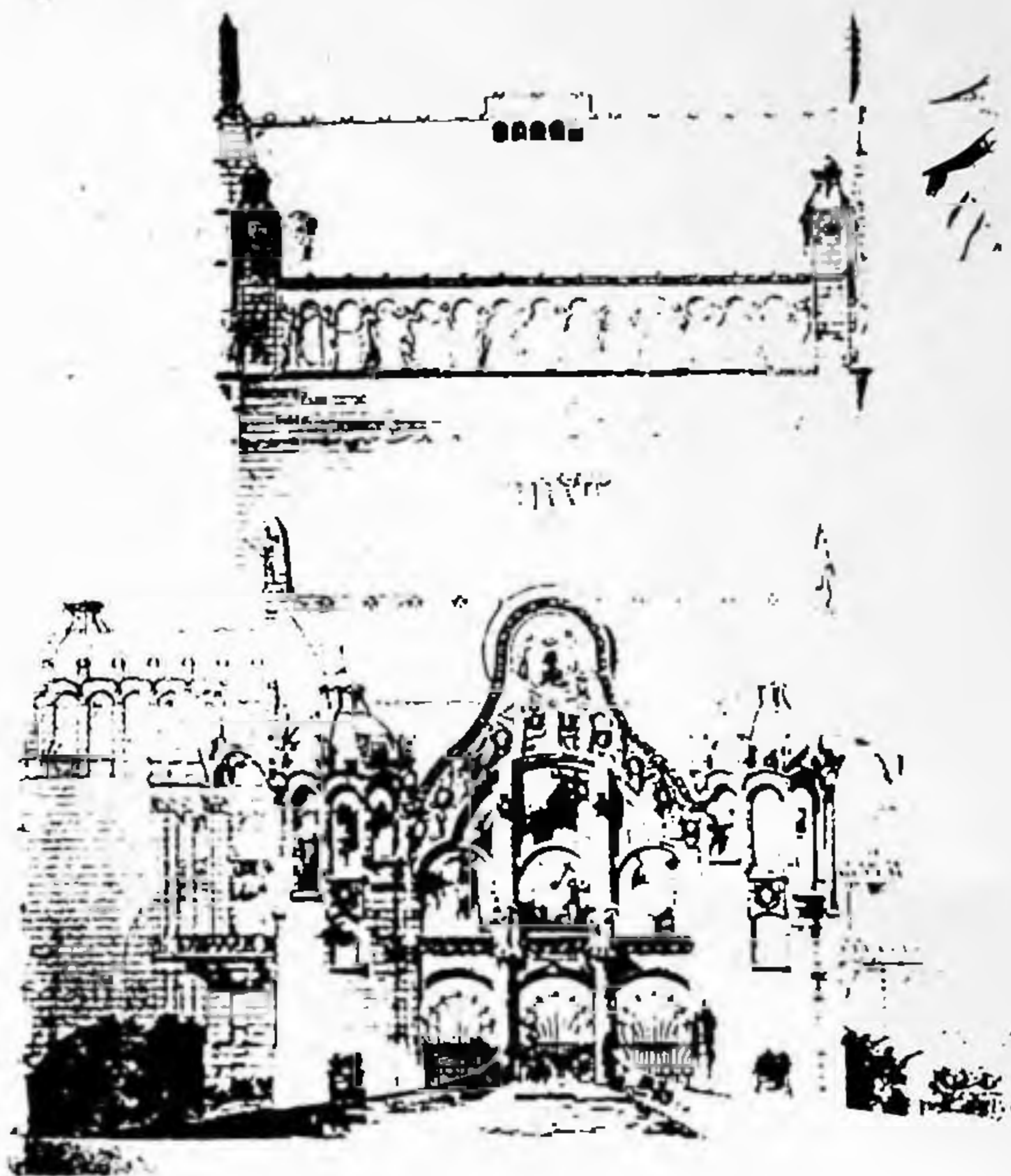

1904

TEATRO MUNICIPAL DO RIO DE JANEIRO - RJ

2º prêmio      victor dubugras

em                  acervo cediarte do instituto de artes e arquitetura da unb



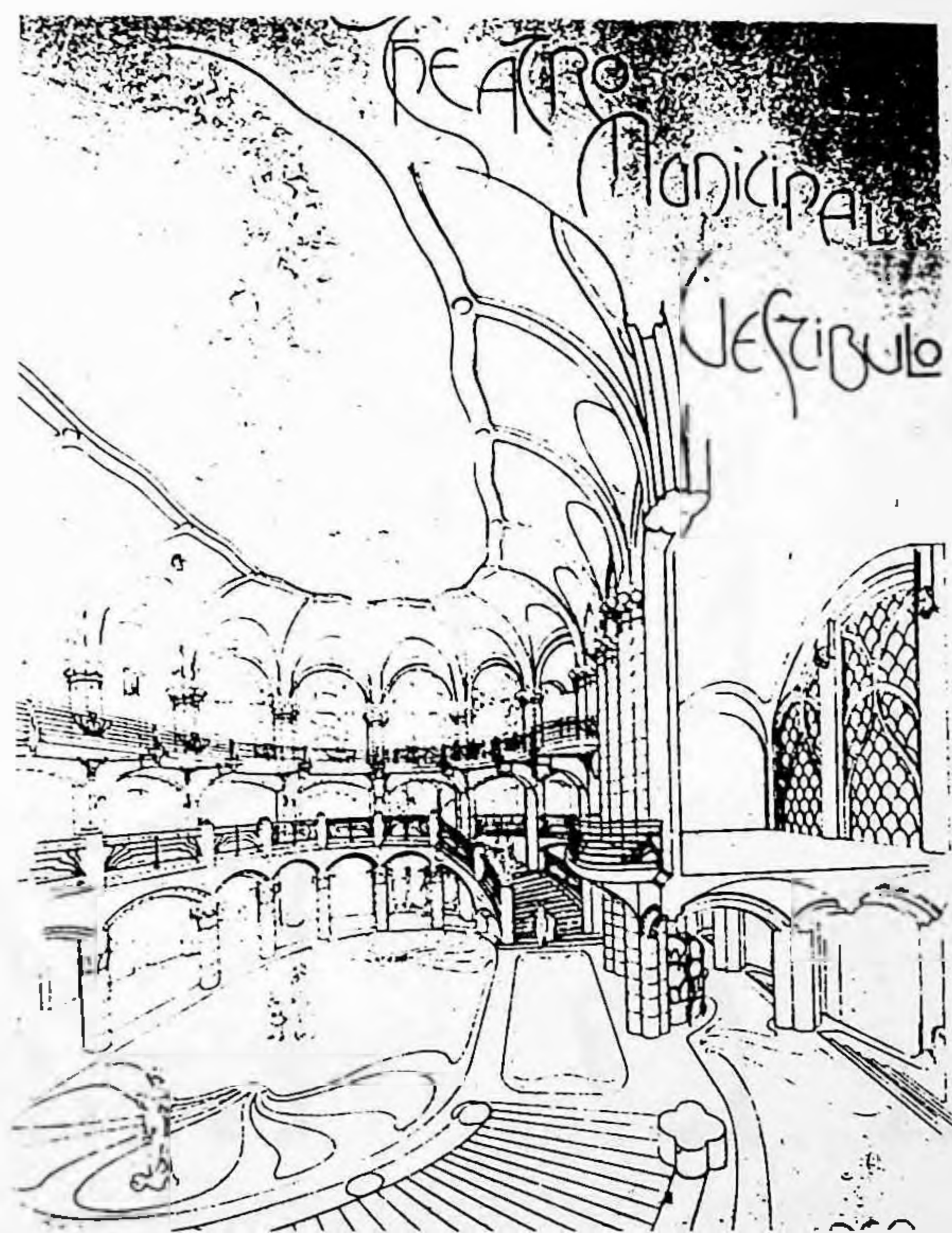

1904

TEATRO MUNICIPAL DO RIO DE JANEIRO - RJ

2º prêmio      victor dubugras

fotografias      acervo cediart – unb



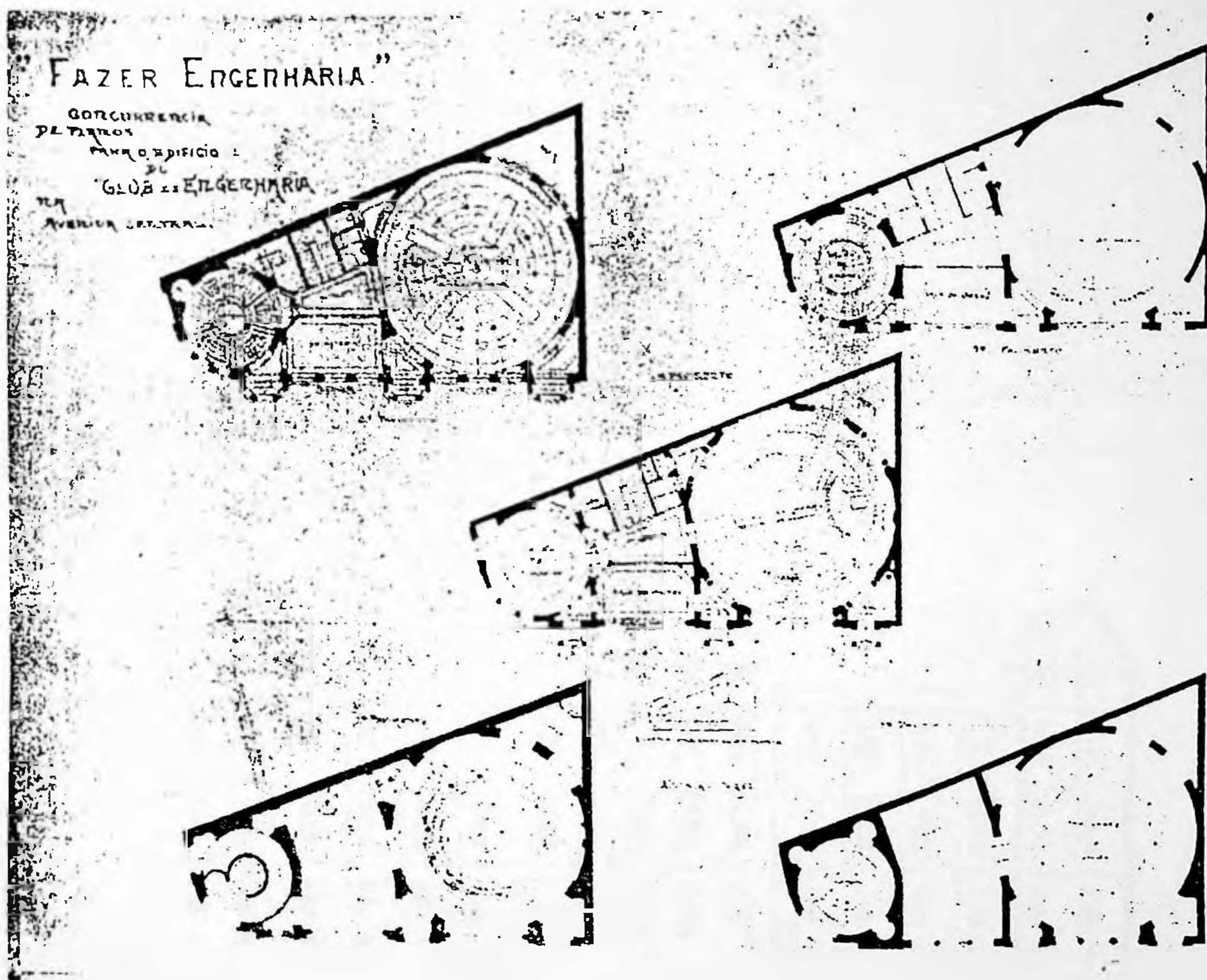

1904

SEDE SOCIAL DO CLUBE DE ENGENHARIA / RIO DE JANEIRO - RJ

concorrente **adolfo morales de los rios**

em rios filho, adolfo morales de los rios  
figura, vida e obra de adolfo morales de los rios  
rio, editora borsoi, 1959



Edifício da Polícia Central  
R. de Janeiro



1909

EDIFÍCIO PARA A POLÍCIA CENTRAL / RIO DE JANEIRO - RJ

1º prêmio autor não declarado

em revista politécnica, são paulo, ano 10 nº26, fevereiro 1909

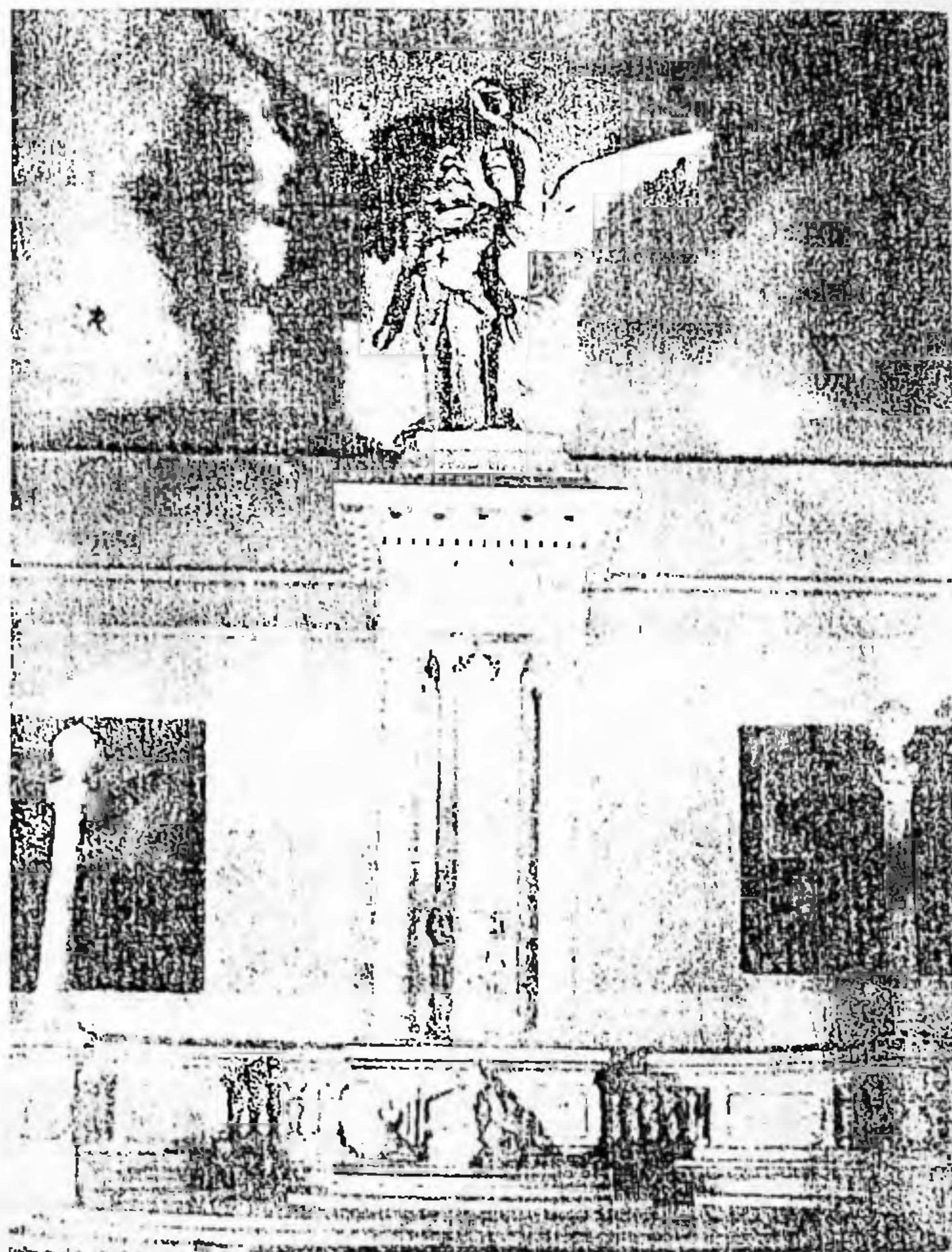

1907

**MONUMENTO ALMIRANTE BARROSO  
PRAIA DO FLAMENGO / RIO DE JANEIRO - RJ**

concorrente      **adolfo morales de los rios**

em                      rios filho, adolfo morales de los  
*figura, vida e obra de adolfo morales de los rios*  
rio de janeiro, editora borsoi, 1959, (entre p.388-389)



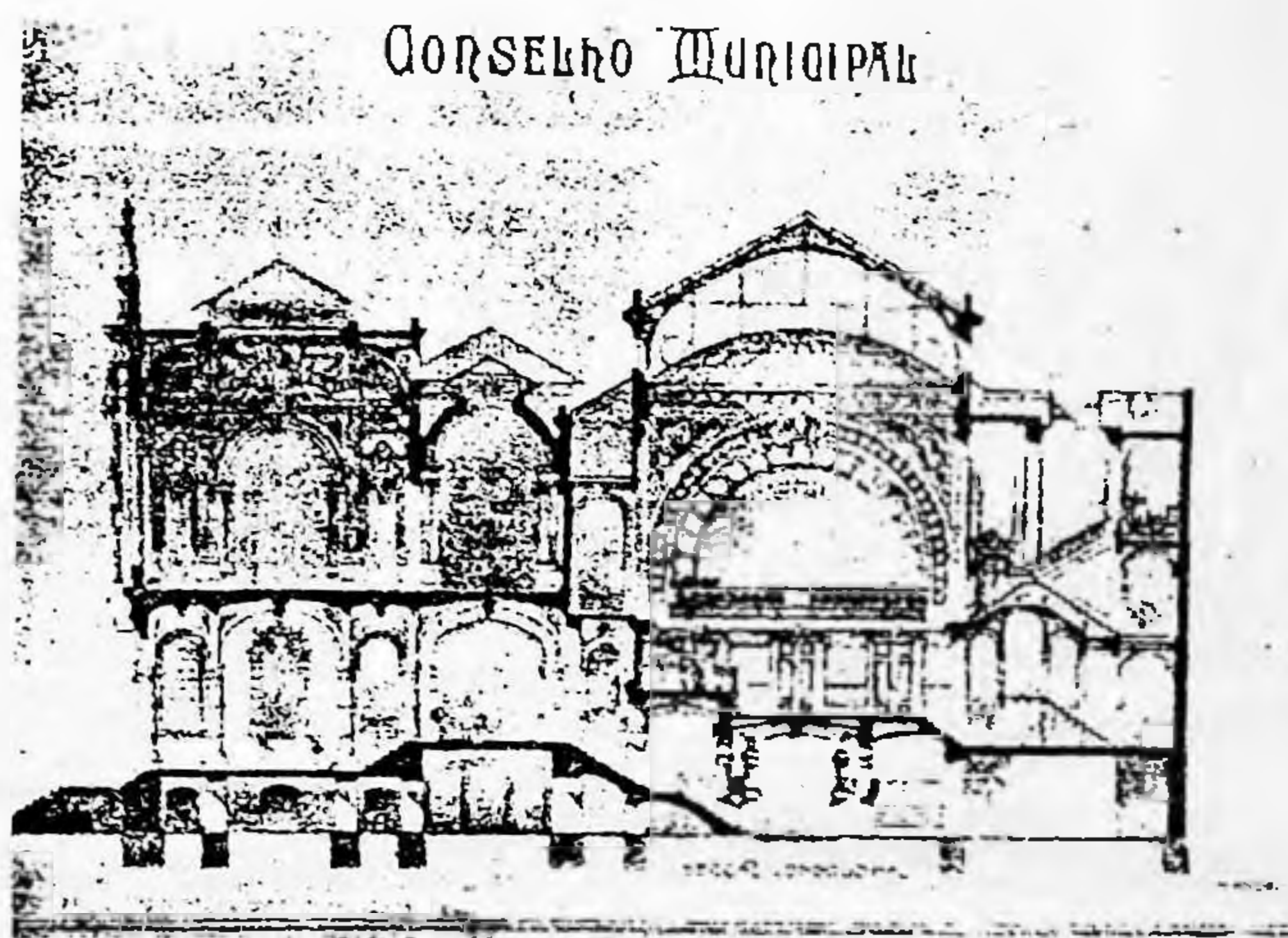

1914

SEDE DO CONSELHO MUNICIPAL / RIO DE JANEIRO – RJ

1º prêmio

adolfo morales de los rios  
adolfo morales de los rios filho

em

rios filho, adolfo morales de los  
*figura, vida e obra de adolfo morales de los rios*  
rio de janeiro, editora borsoi, 1959, (entre p. 196-197)



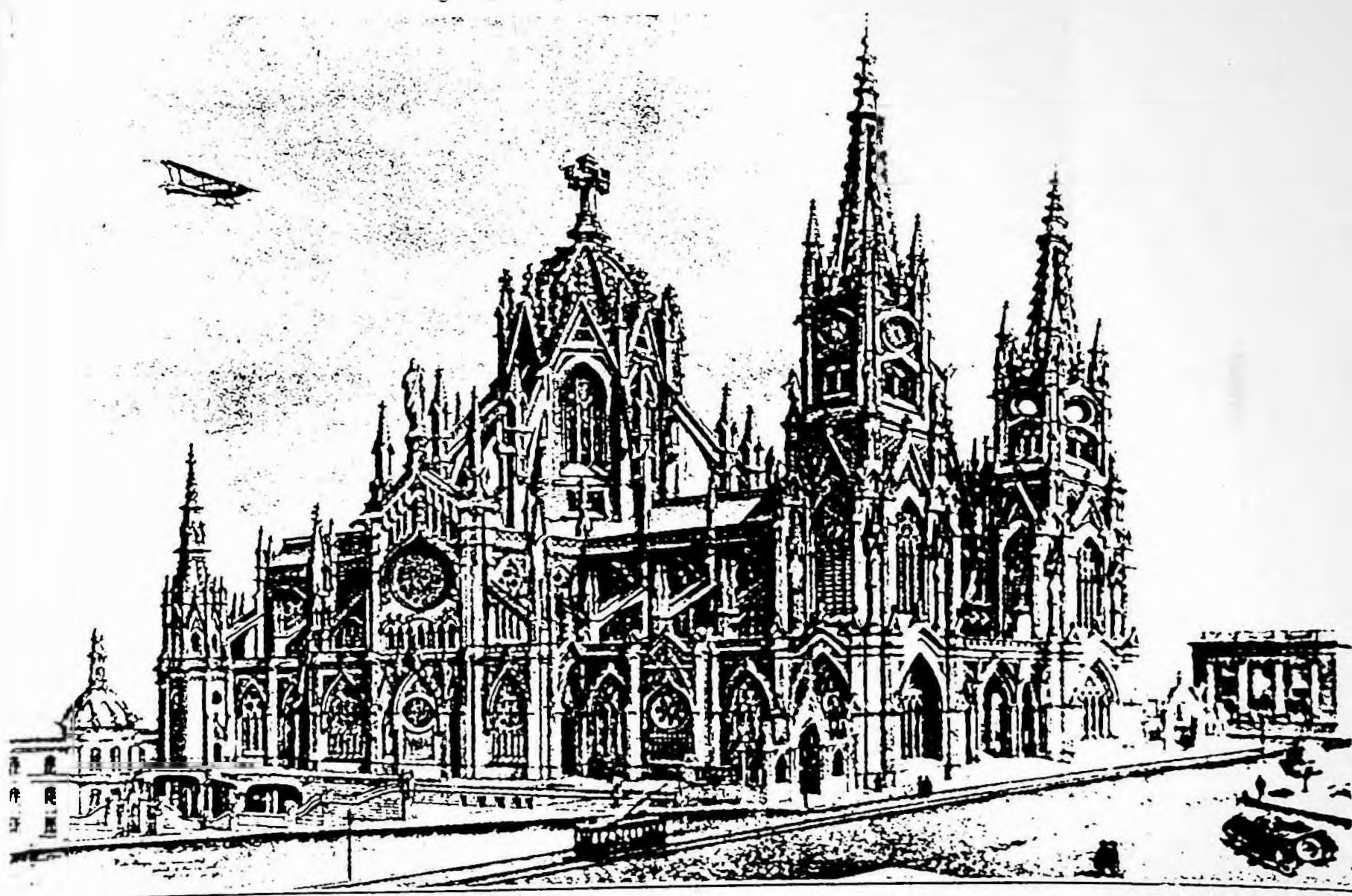

Perspectiva

1916

CATEDRAL DE PORTO ALEGRE / RS

1º prêmio

jesus maria corona

em

arquivo magali corona  
porto alegre





PROJECTO DO  
COM. G. B. GIOVENALE  
ARCHITECTO  
ROMA

1916

CATEDRAL DE PORTO ALEGRE / RS

projeto

com. g. b. giovenale  
(arquiteto italiano)

projeto construído em detrimento do premiado

em

(1)  
cartão postal edicard- referência 750-102

(2)  
inscrição na pedra da autoria do projeto arquitetônico



1.º PRÊMIO 4.º GRUPO

PROJETOS OPERARIAS



Distribuição da fachada principal

Distribuição da fachada lateral

Torre

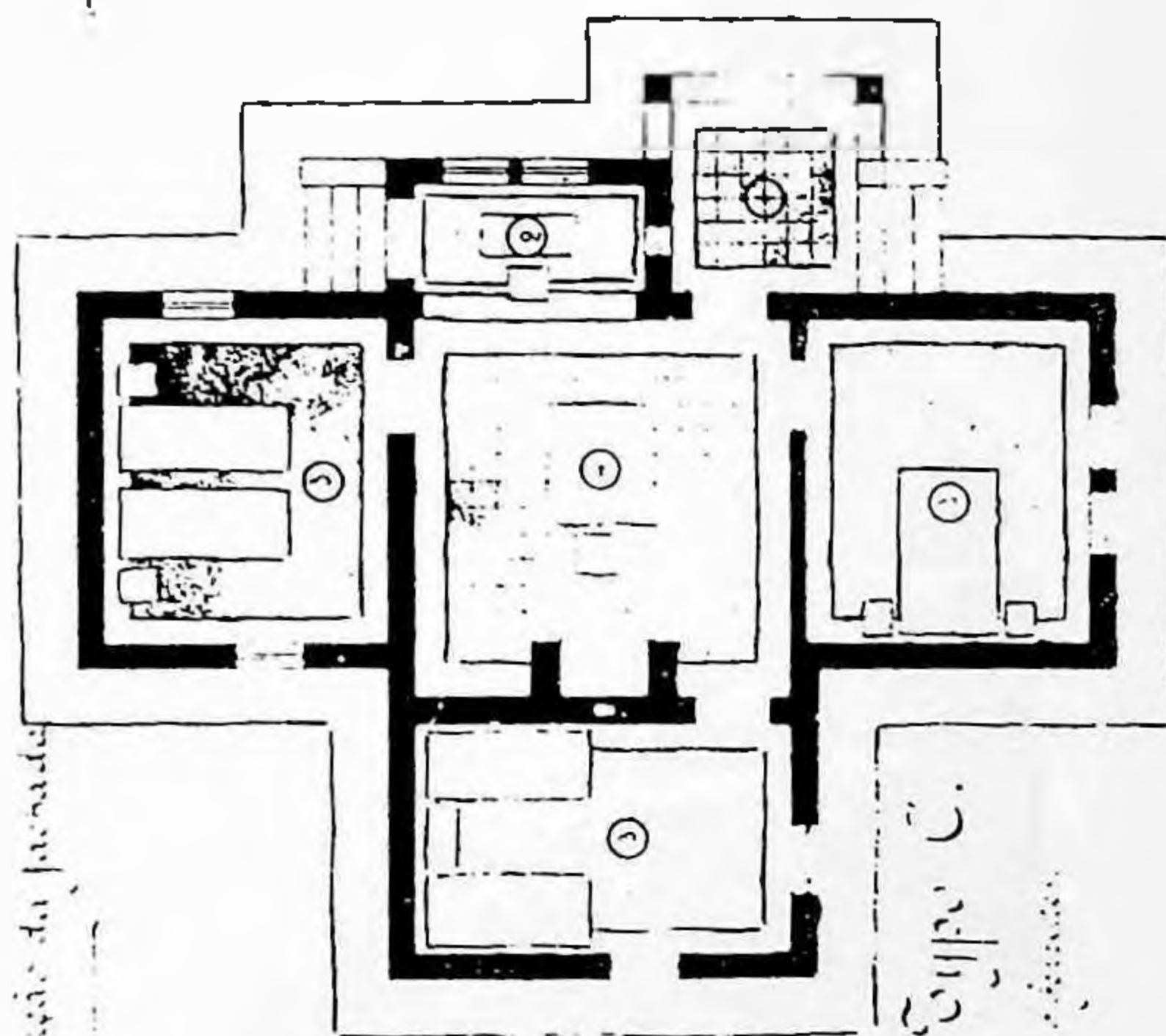

Tipo C.

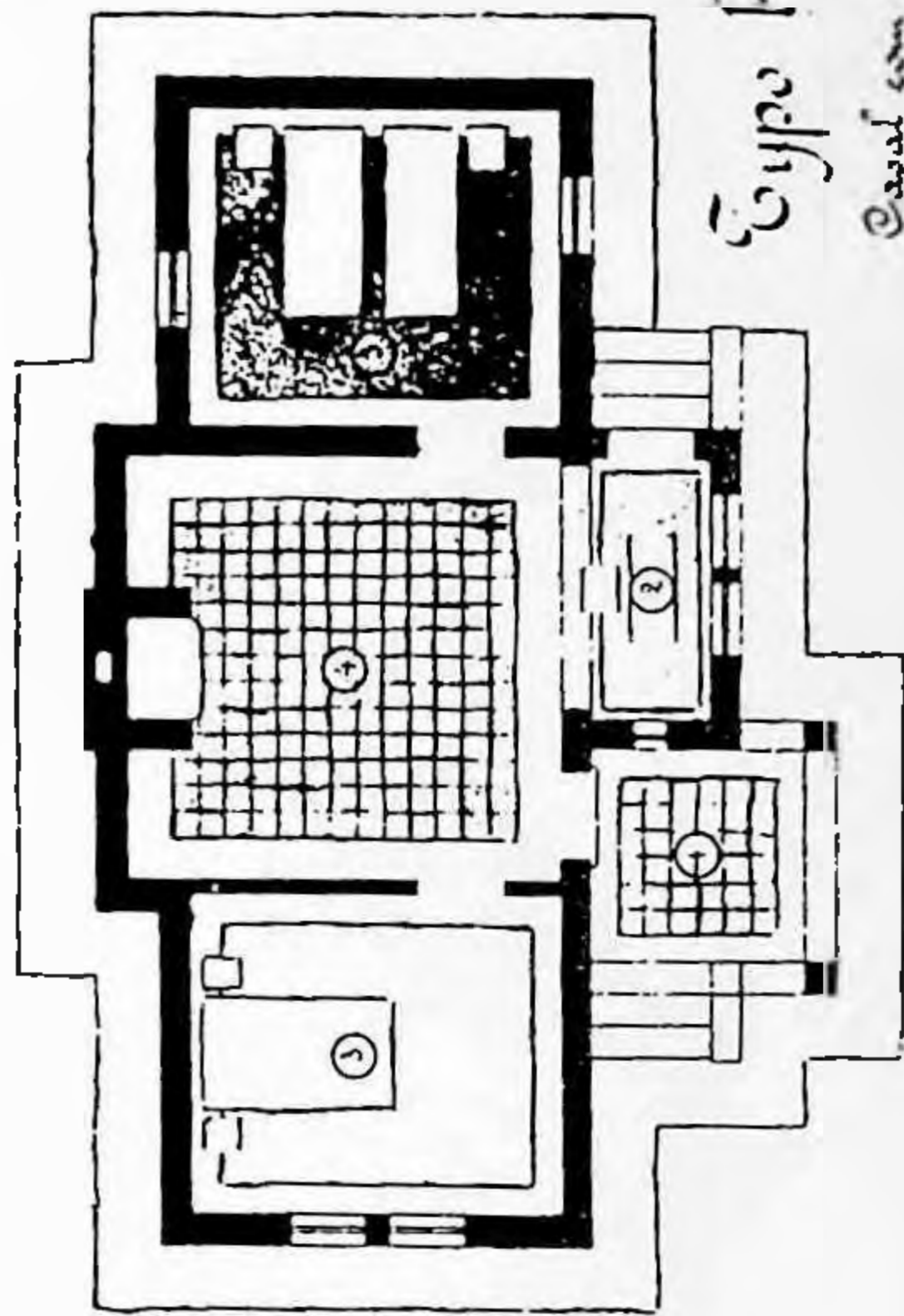

Tipo B.

Casal com filho de menor idade

HYPPOLITO PUJOL JUNIOR

1916

CASAS PROLETÁRIAS / SÃO PAULO - SP

1º prêmio hipólito pujol junior

em anos 10 – concurso de casa proletária hugo segawa, 1979





1916

**MONUMENTO FUNERÁRIO AO SENADOR JOSÉ  
GOMES PINHEIRO MACHADO / PORTO ALEGRE- RS**

concorrente **adolfo morales de los rios**

em rios filho, adolfo morales de los  
figura, vida e obra de adolfo morales de los rios  
rio, editora borsoi, 1959



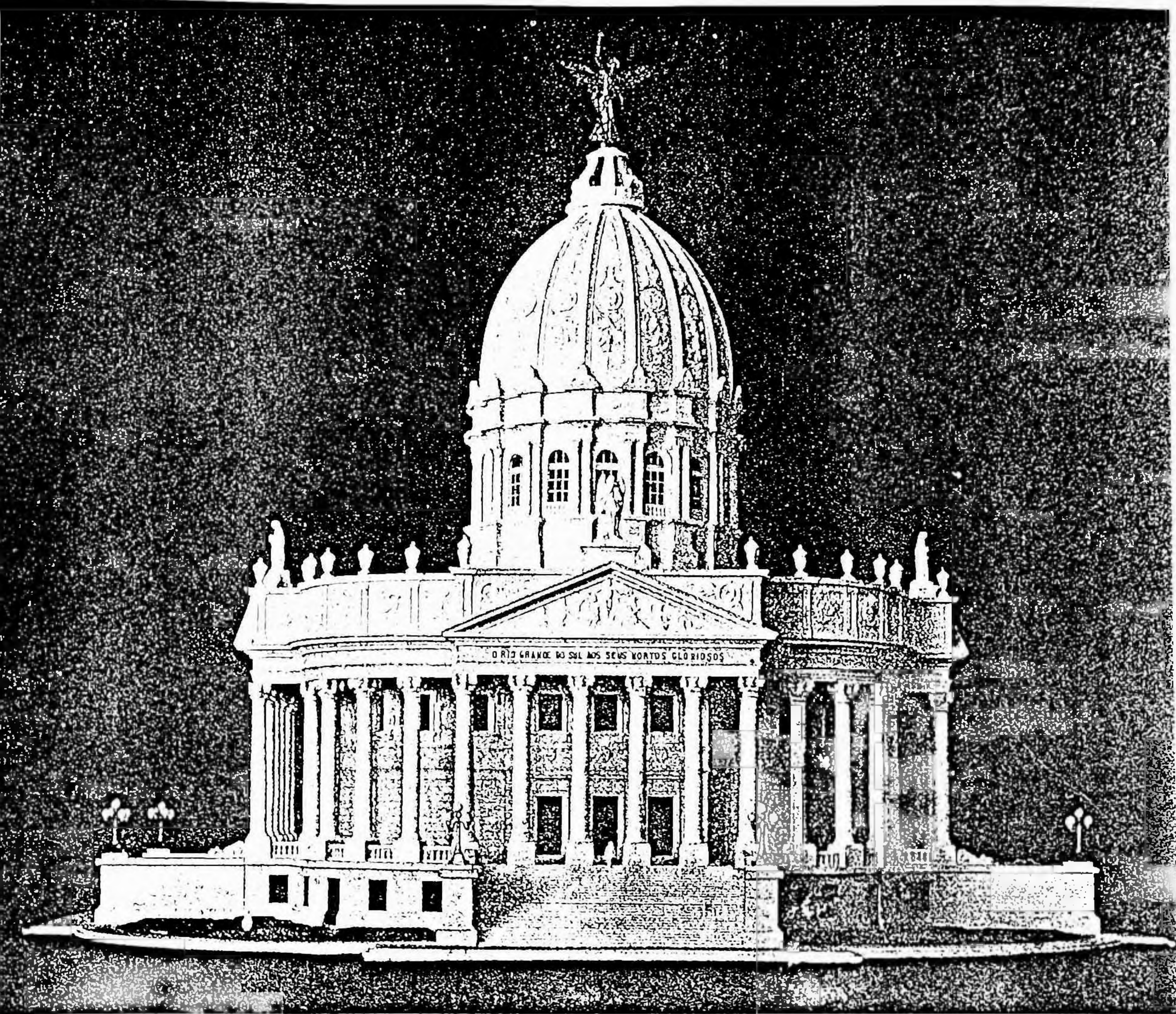

O RIO GRANDE DO SUL AOS SEUS MORTOS GLORIOSOS

1920

PANTHEON DO RIO GRANDE DO SUL - RS

1º prêmio      theophilo de barros    eng. civil

em                      ilustração brasileira, rio de janeiro, novembro 1920





Monumento a Christo Redentor

Heitor da Silva Costa, Architecto

1921

**MONUMENTO CRISTO REDENTOR - CORCOVADO  
RIO DE JANEIRO - RJ**

1º prêmio

**heitor da silva costa** engenheiro arquiteto  
**petrucci** escultor

cm

*monumento ao cristo redentor no alto do corcovado*  
architctura no brasil, rio de janeiro, ano 1 nº 2, 1921 p. 65-70



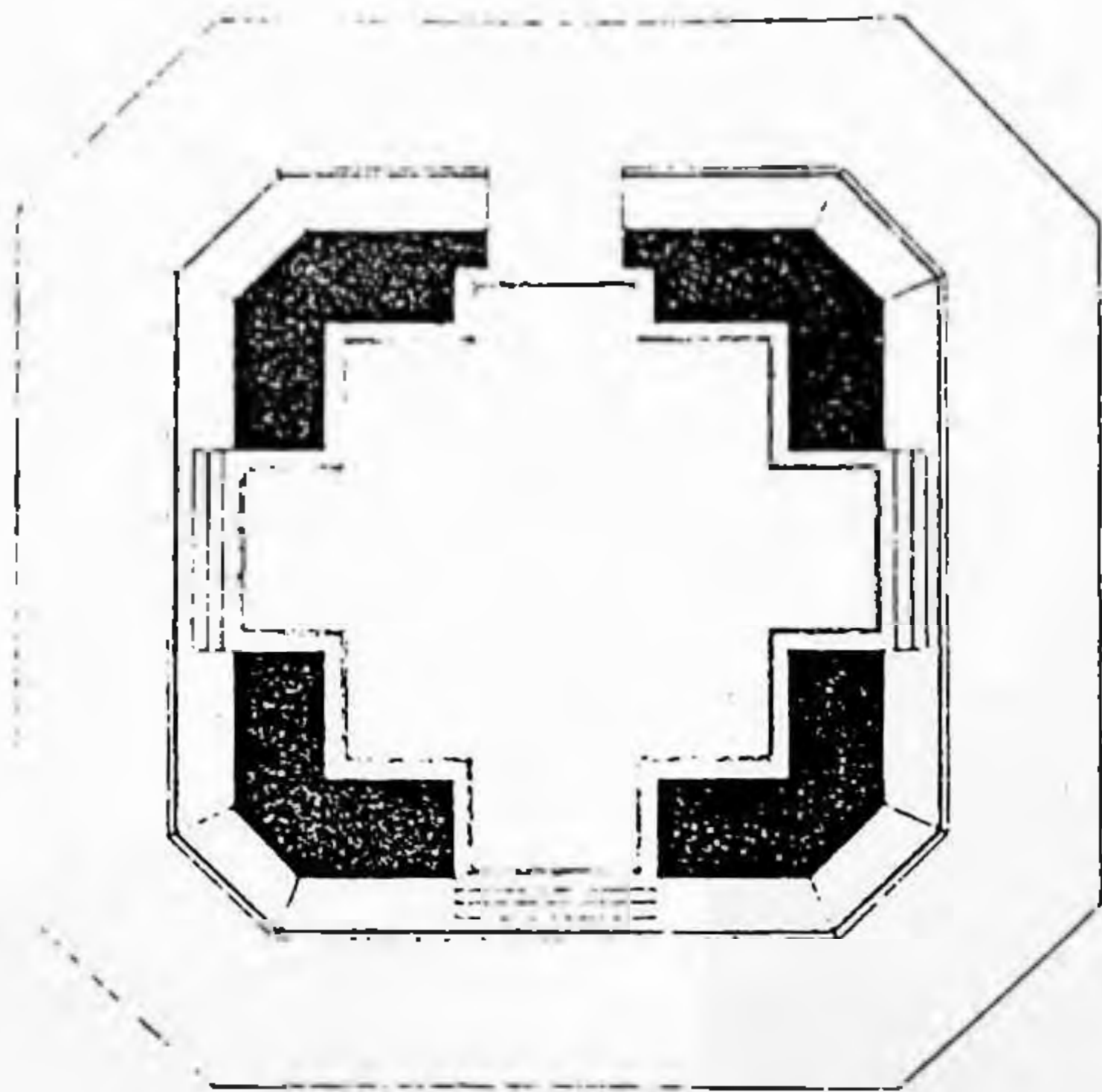

Planta do Monumento a  
Christo Redemptor     *Heitor da Silva Costa, Architecto*

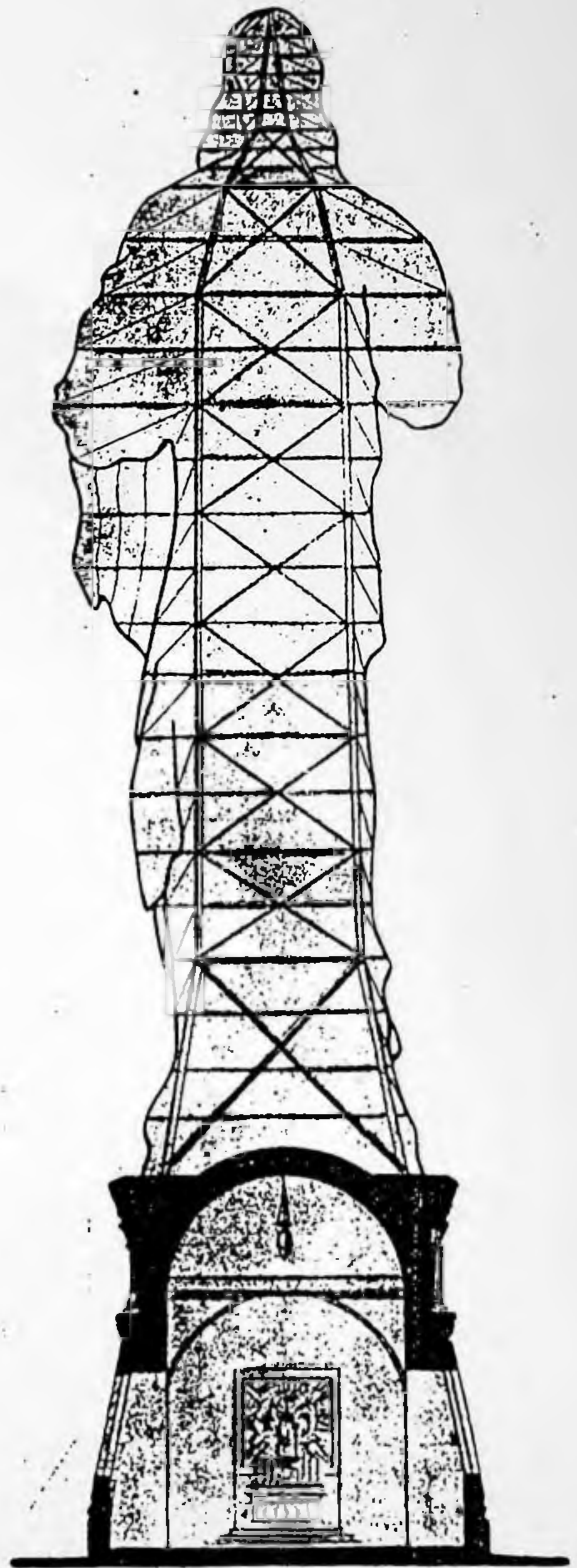

Secção do Monumento a  
Christo Redemptor     *Heitor da Silva Costa, Architecto*

1921

**MONUMENTO CRISTO REDENTOR - CORCOVADO  
RIO DE JANEIRO - RJ**

1º prêmio     **heitor da silva costa** engenheiro arquiteto  
                         **petrucci** escultor

em     *monumento ao cristo redentor no alto do corcovado*  
         *architectura no brasil, rio de janeiro, ano 1 nº 2, 1921 p. 65-70*



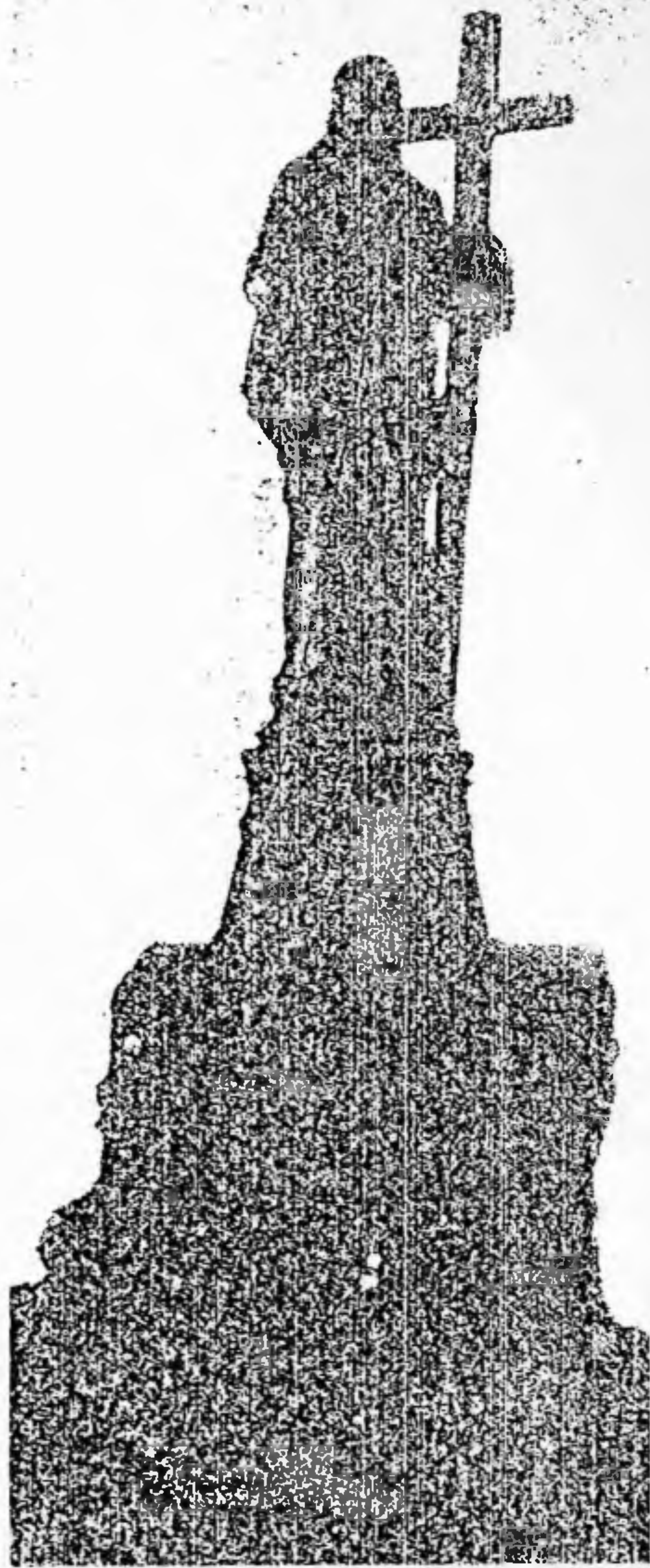

1921

**MONUMENTO CRISTO REDENTOR - CORCOVADO  
RIO DE JANEIRO - RJ**

1º prêmio      **heitor da silva costa** engenheiro arquiteto  
                     **petrucci** escultor

em                *monumento ao cristo redentor no alto do corcovado*  
                     *architectura no brasil, rio de janeiro, ano 1 nº 2, 1921 p. 65-70*





Foco!

1921

RESTAURANTE DO PASSEIO PÚBLICO / RIO DE JANEIRO – RJ

concorrente **adolfo morales de los rios**

em rios filho, adolfo morales de los  
*figura, vida e obra de adolfo morales de los rios*  
rio de janeiro, editora borsoi, 1959, (entre p.180-181)



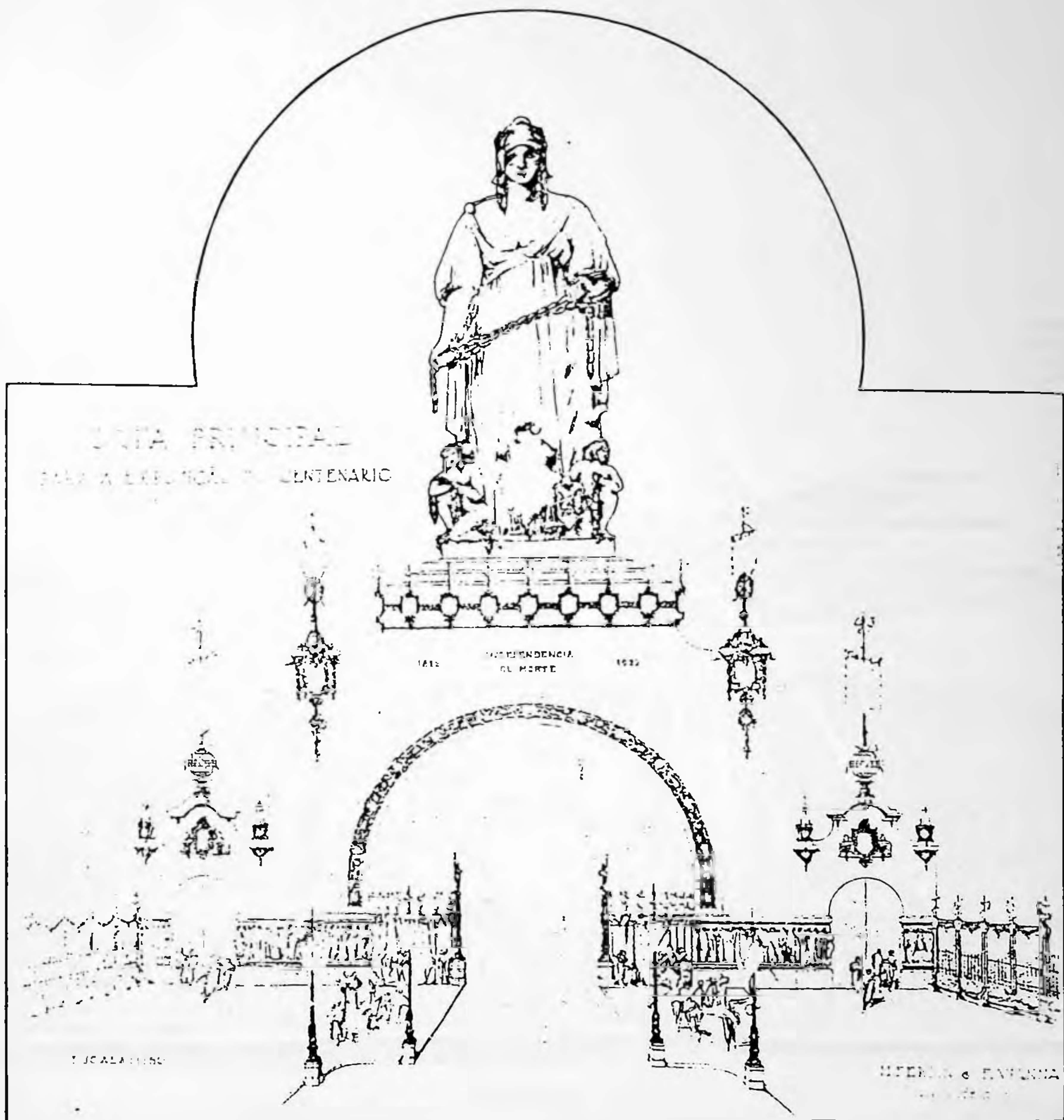

1921

EXPOSIÇÃO DO CENTENÁRIO DA INDEPENDÊNCIA - 1922  
 PORTA MONUMENTAL PRINCIPAL /RIO DE JANEIRO - RJ

1º prêmio m. fertin  
 edgar p. viana

em arquitectura no brasil, rio de janeiro, nº3, dezembro 1921



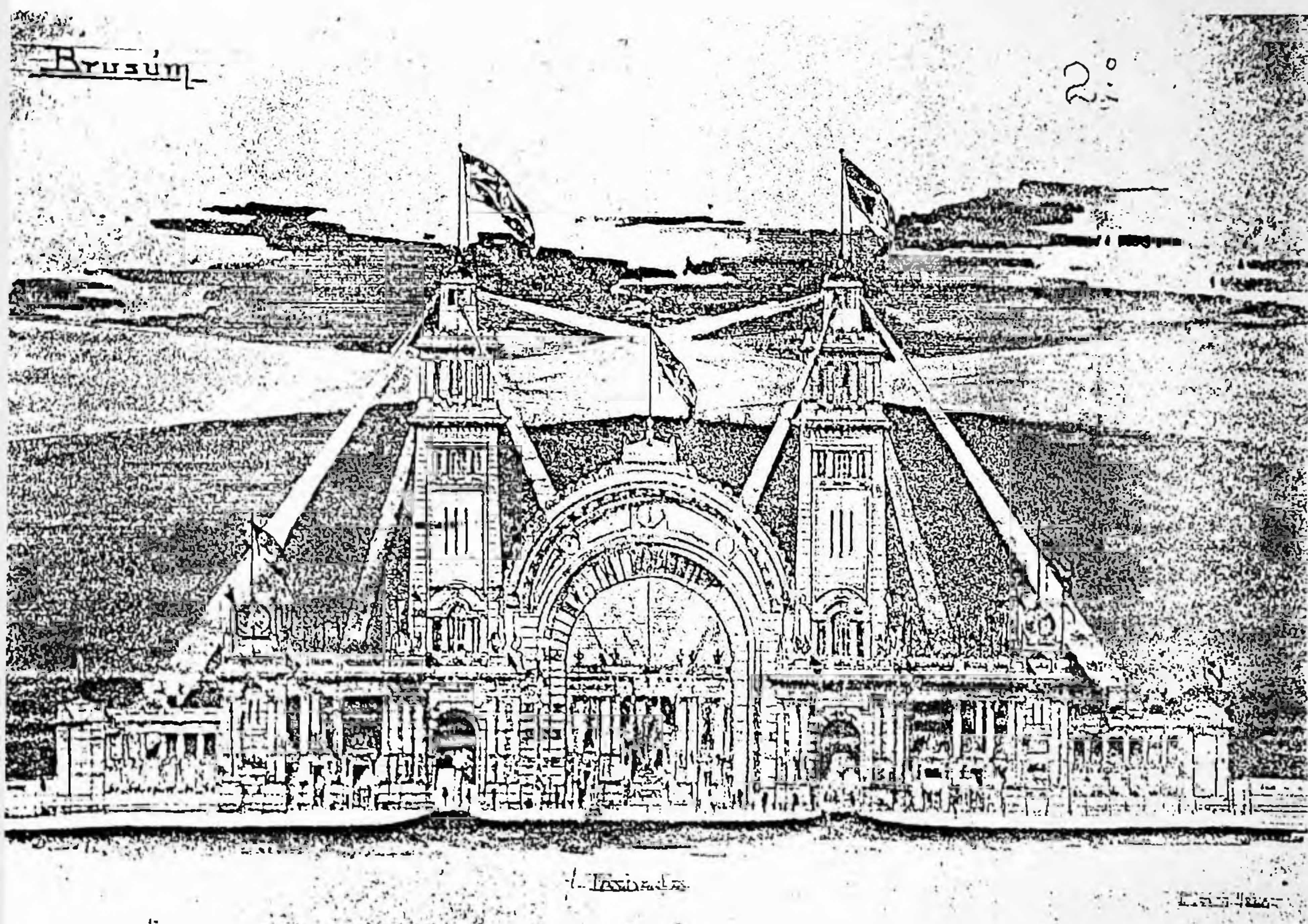

1921

**EXPOSIÇÃO DO CENTENÁRIO DA INDEPENDÊNCIA - 1922**  
**PORTA MONUMENTAL PRINCIPAL/ RIO DE JANEIRO - RJ**

2º prêmio **mario maia**

em ilustração brasileira, rio de janeiro, agosto 1921



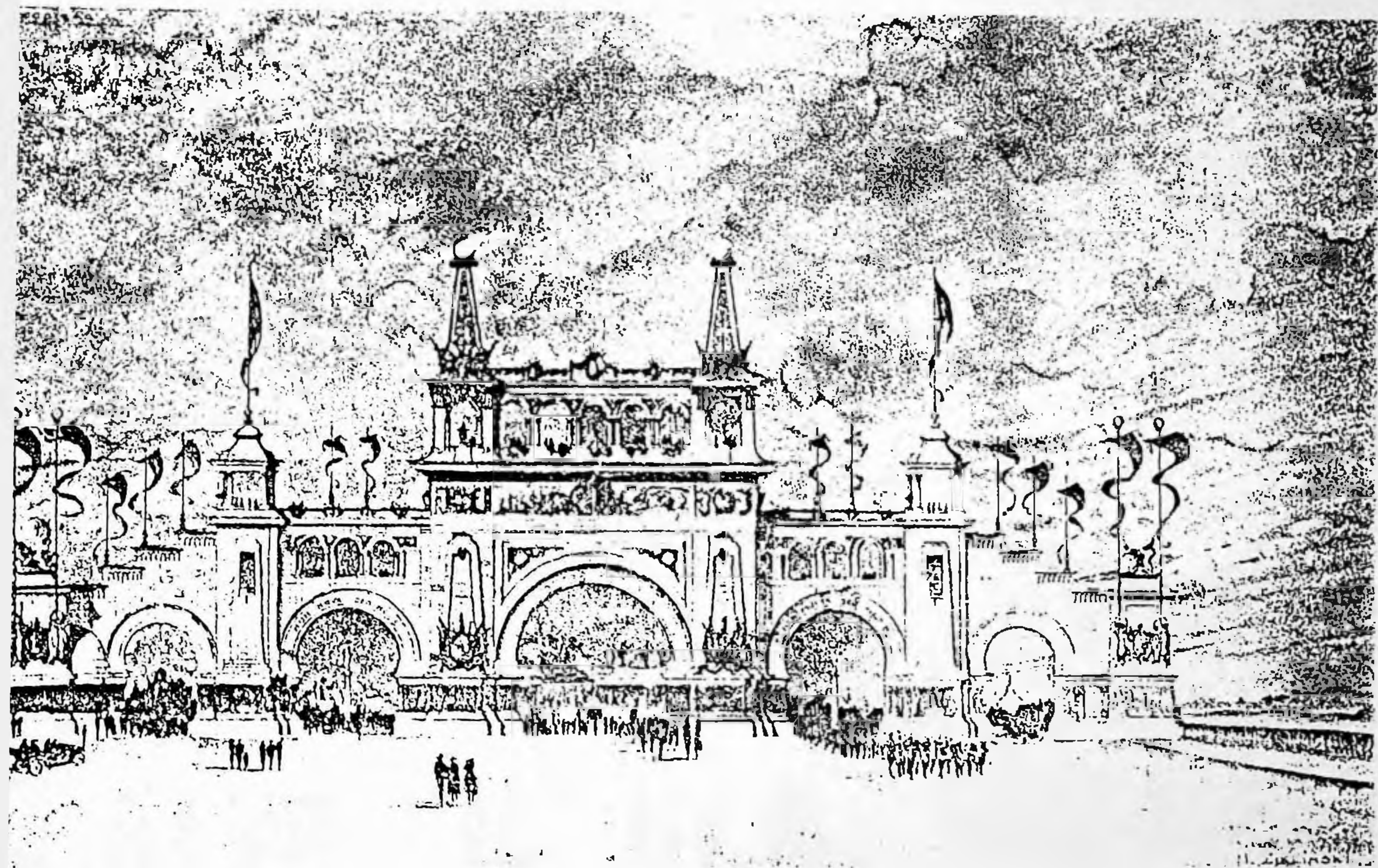

1921

**EXPOSIÇÃO DO CENTENÁRIO DA INDEPENDÊNCIA - 1922  
PORTA MONUMENTAL PRINCIPAL/ RIO DE JANEIRO - RJ**

4º prêmio

**f. nereu sampaio  
gabriel fernandes**

cm

ilustração brasileira, agosto 1921



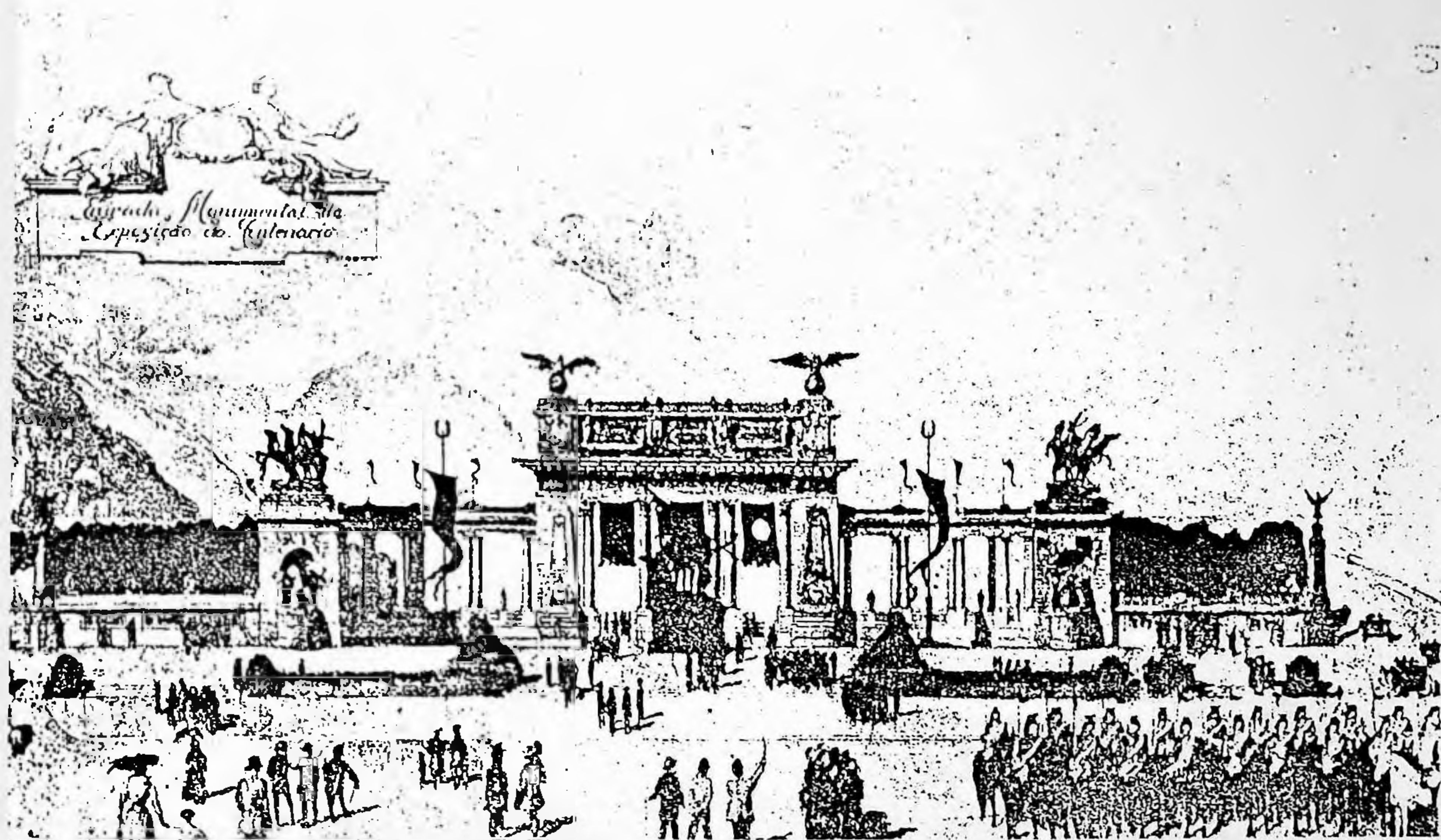

1921

EXPOSIÇÃO DO CENTENÁRIO DA INDEPENDÊNCIA - 1922  
PORTA MONUMENTAL PRINCIPAL/ RIO DE JANEIRO - RJ

5º prêmio      **angelo bruhs**  
                     **j. camargo**

em

ilustração brasileira, janeiro 1922



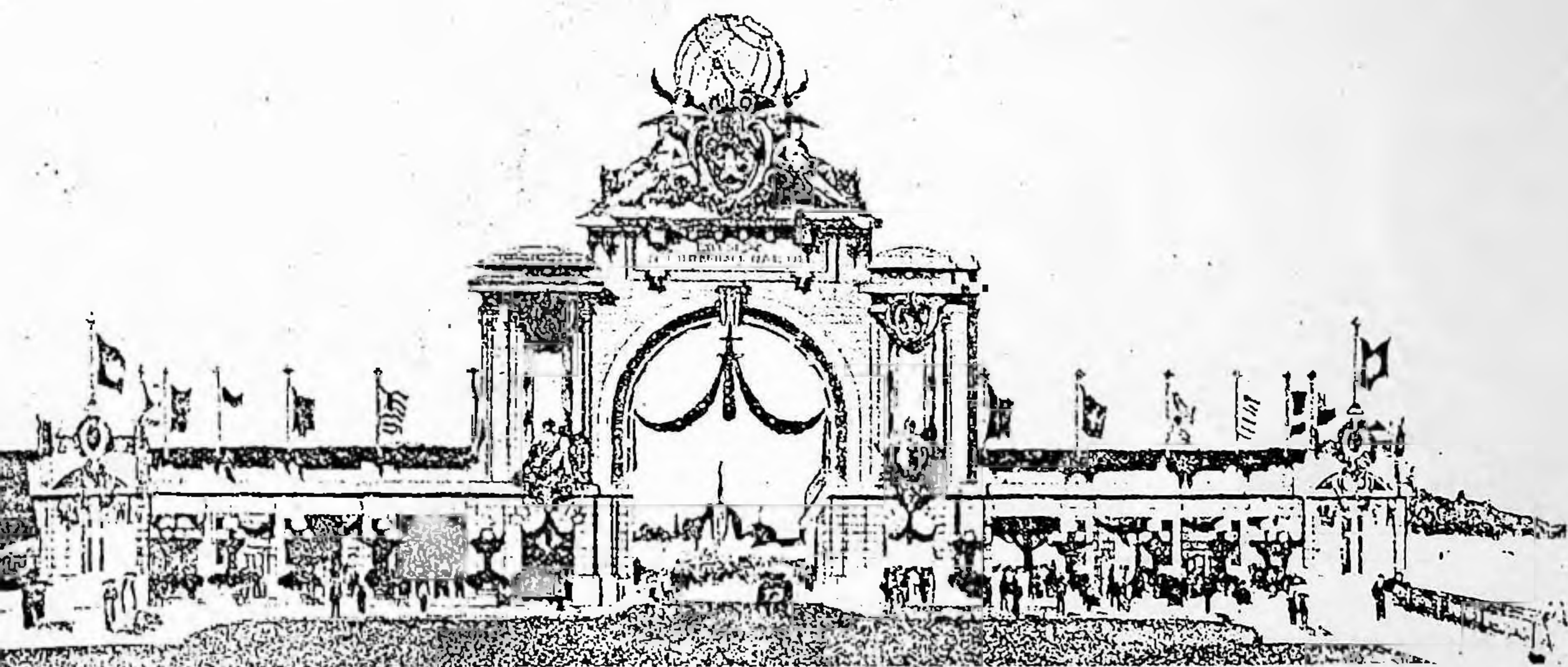

1921

**EXPOSIÇÃO DO CENTENÁRIO DA INDEPENDÊNCIA - 1922  
PORTA MONUMENTAL PRINCIPAL/ RIO DE JANEIRO - RJ**

concorrente      autoria desconhecida

em                      ilustração brasileira, rio de janeiro 25-12-1921



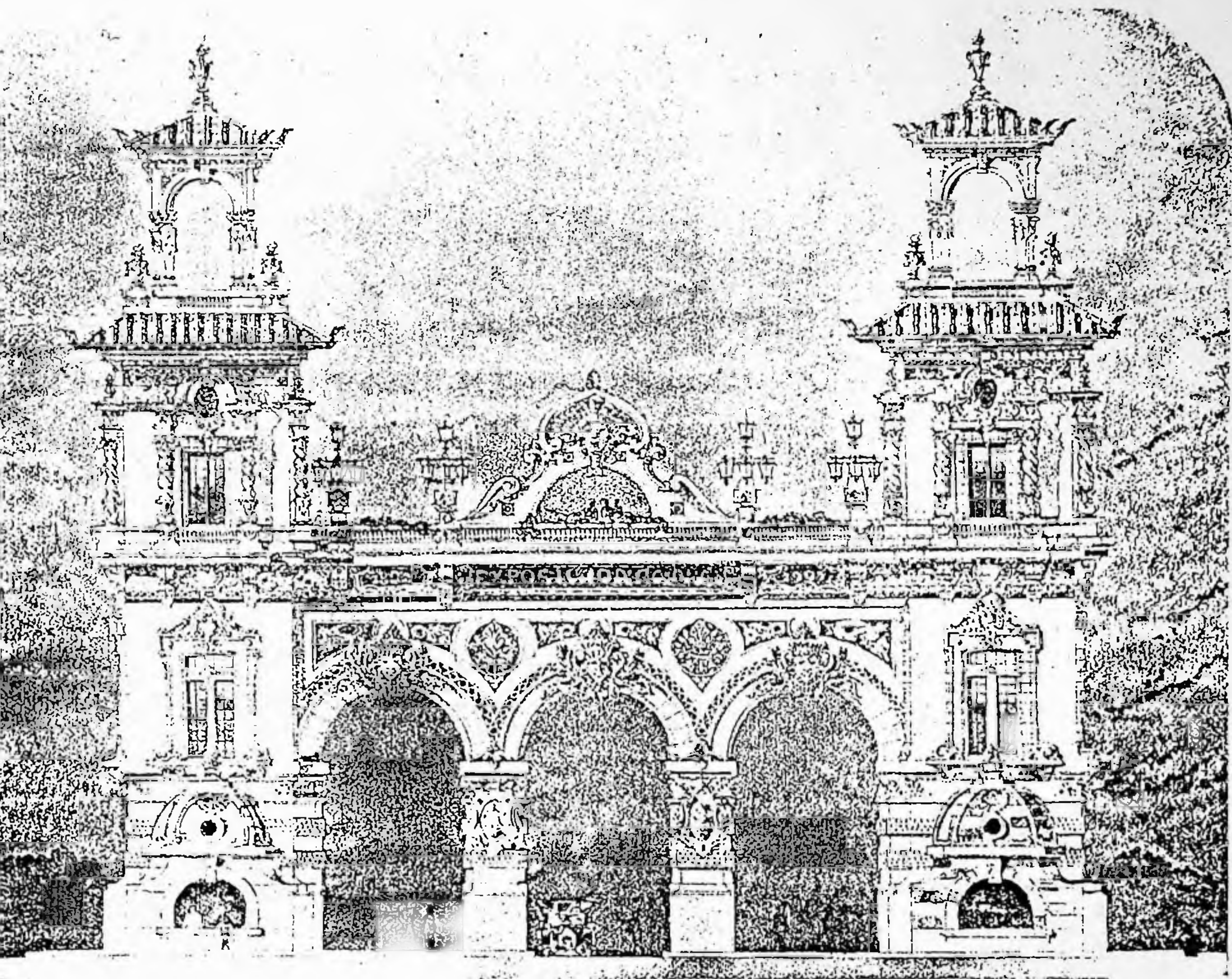

PORTÃO MONUMENTAL "NORTE" DA EXPOSIÇÃO DO CENTENÁRIO DA INDEPENDÊNCIA

EM ESTYLO COLONIAL BRAZILEIRO, DO ENGENHEIRO ARCHITECTO MORALES DE LOS RIOS

1921

**MONUMENTO CRISTO REDENTOR – CORCOVADO  
RIO DE JANEIRO – RJ**

concorrente **adolfo morales de los rios**

em rios filho, adolfo morales de los  
*figura, vida e obra de adolfo morales de los rios*  
rio de janeiro, editora borsoi, 1959 (entre p.388-389)



EXPOSIÇÃO DO CENTENÁRIO DA INDEPENDÊNCIA

PARTE COLÔNIA

LADO NORTE

Escala 1:50

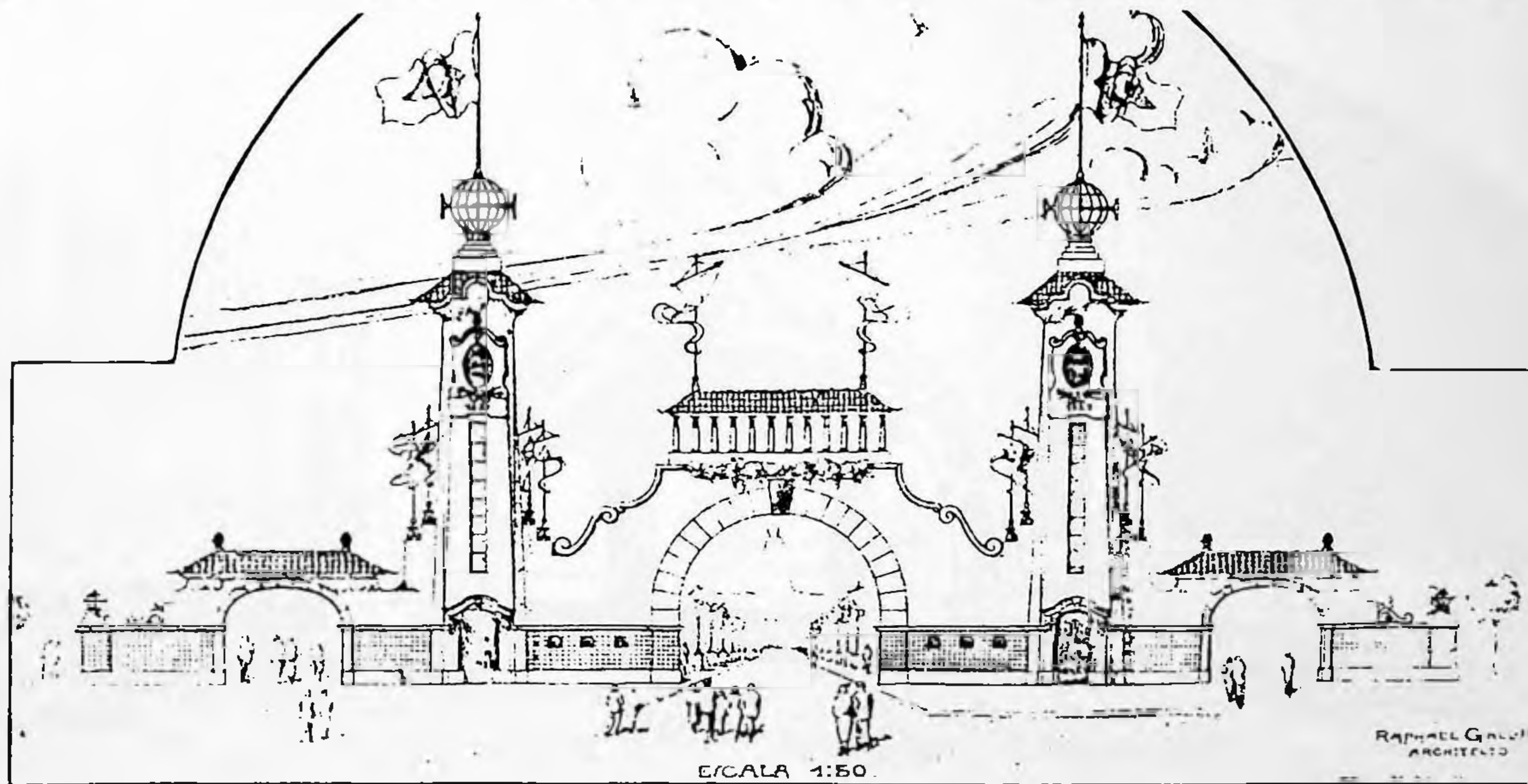
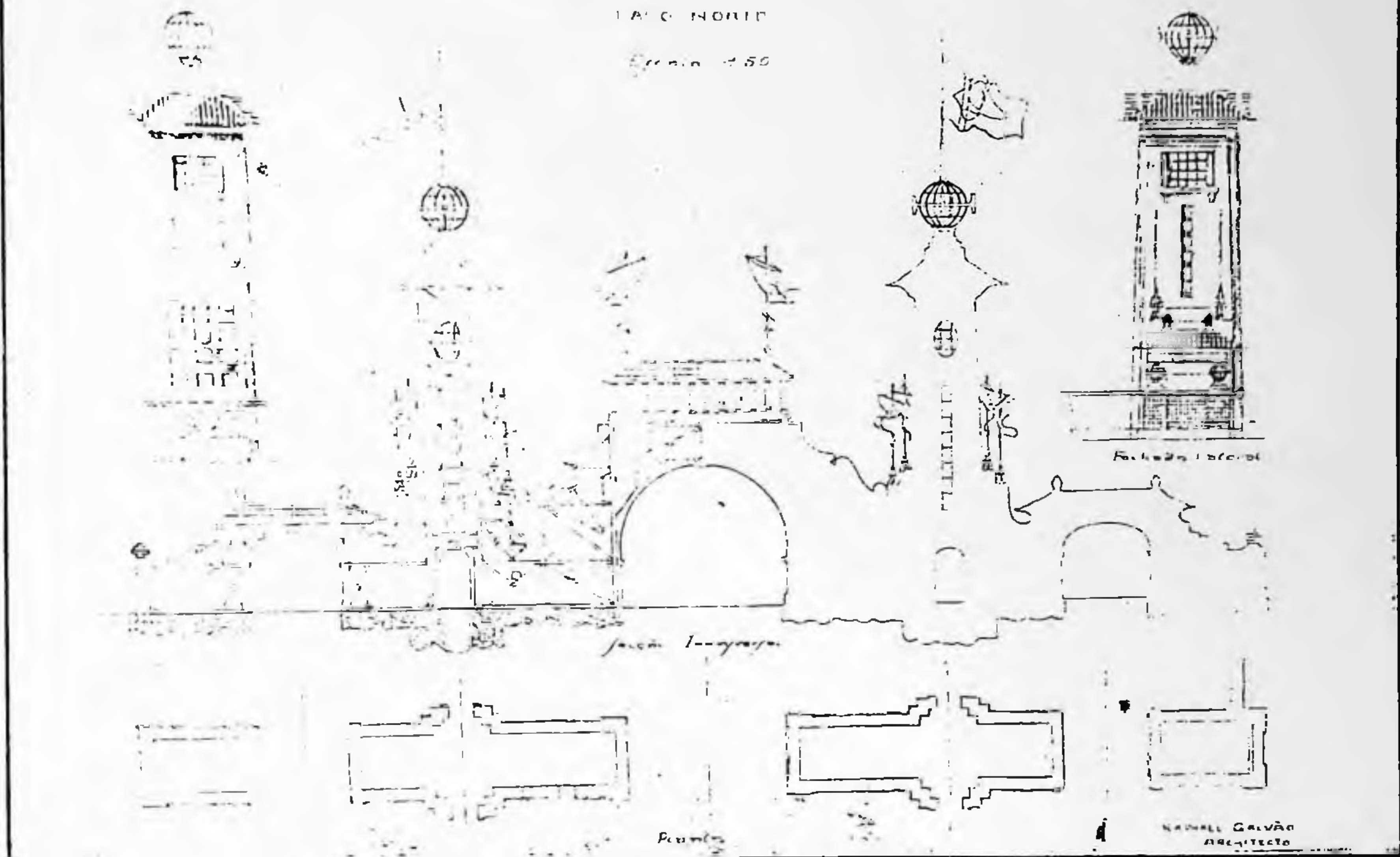

Porta Monumental do lado Norte

Raphael Galvão — Architecto

1921

EXPOSIÇÃO DO CENTENÁRIO DA INDEPENDÊNCIA - 1922  
PORTÃO MONUMENTAL NORTE / RIO DE JANEIRO - RJ

concorrente **raphael galvão**

em ilustração brasileira, rio de janeiro, 7-09-921



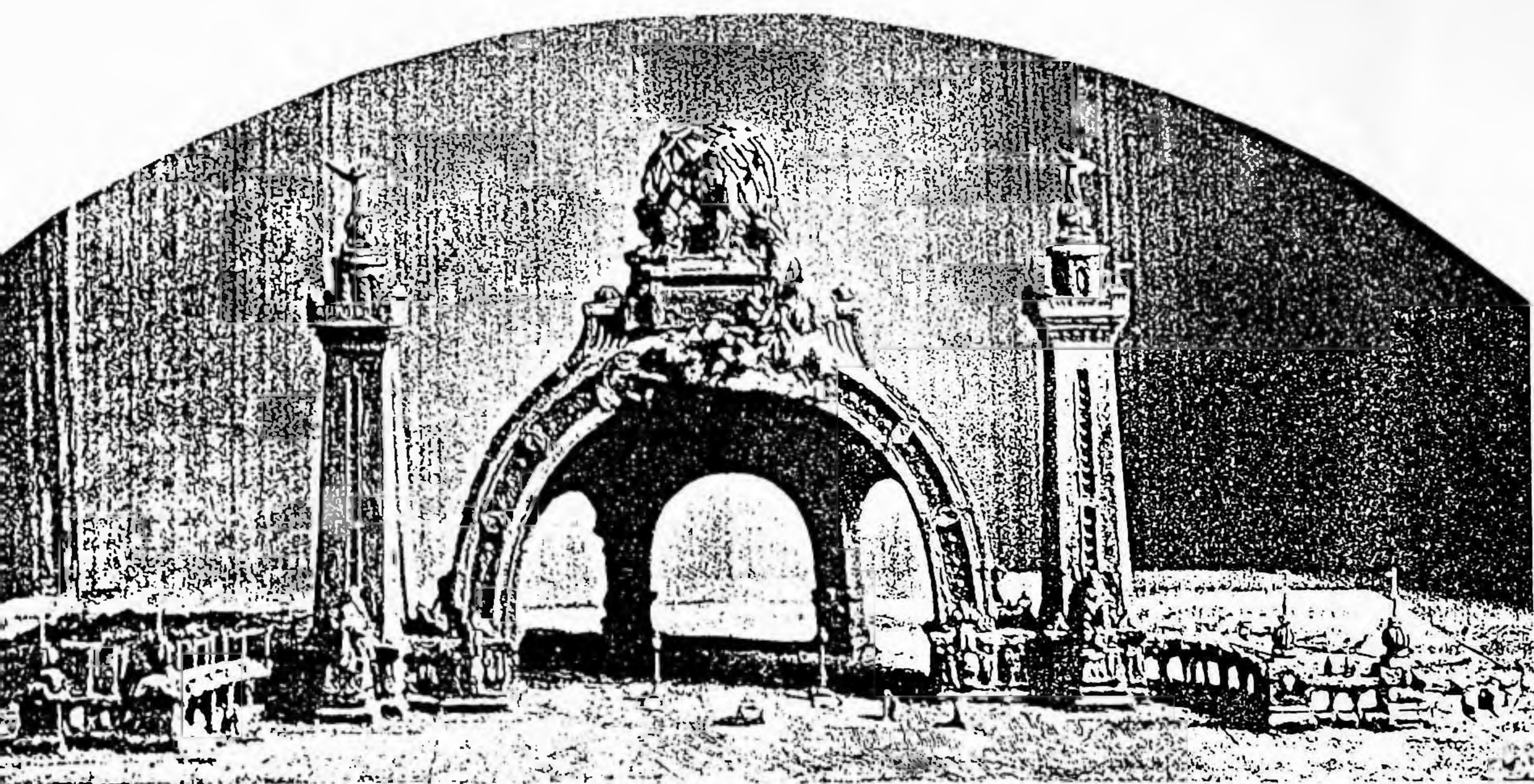

1921

**EXPOSIÇÃO DO CENTENÁRIO DA INDEPENDÊNCIA - 1922 PORTA  
MONUMENTAL NORTE / RIO DE JANEIRO – RJ**

1º prêmio      **mario fertin**  
                    **edgar vianna**

em                      ilustração brasileira, rio de janeiro, agosto 1921





1921

**MONUMENTO CRISTO REDENTOR - CORCOVADO  
RIO DE JANEIRO - RJ**

1º prêmio      **heitor da silva costa** engenheiro arquiteto  
                    **paul landowsky** escultor radicado em paris

2º projeto para o monumento

em                rios filho, adolfo morales de los  
                    *figura, vida e obra de adolfo morales de los rios*  
                    rio de janeiro, editora borsoi, 1959 (entre p.388-389)



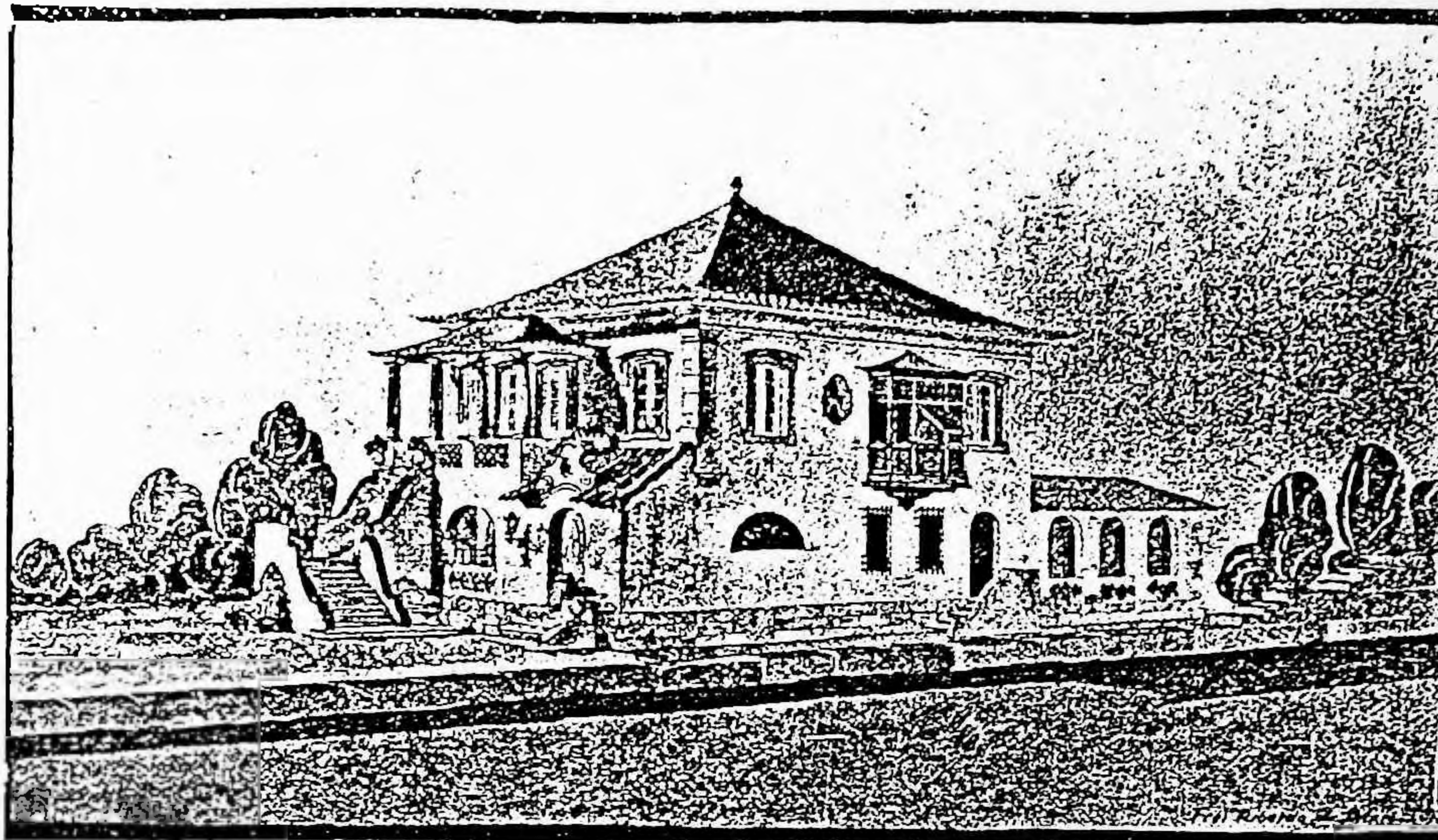

UM DOS PROJECTOS JULGADOS PELO INSTITUTO DE ARCHITECTOS

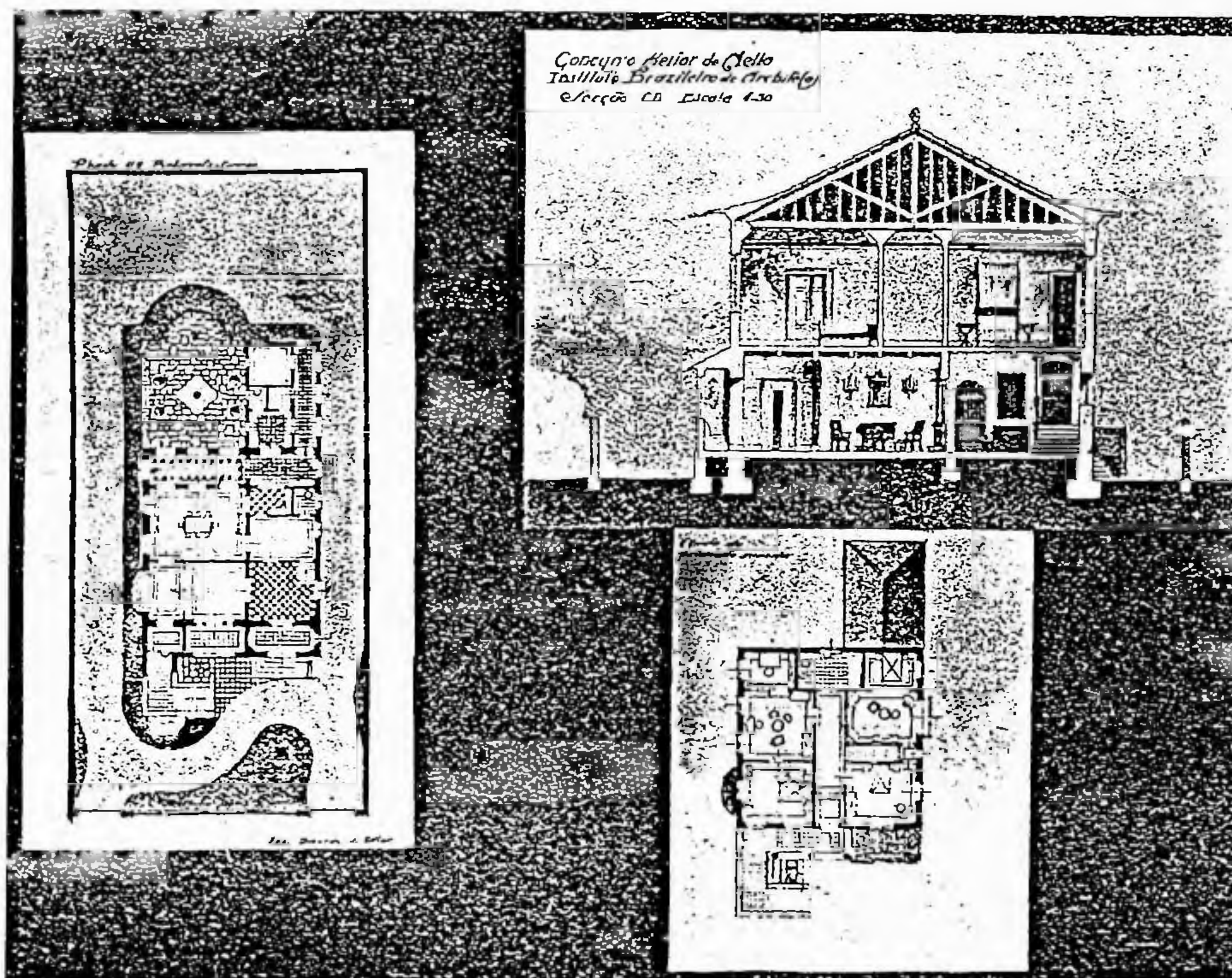

DETAHES DO PROJECTO ASSIGNADO PELO PSEUDONYMO FREI RICARDO DO PILAR

1921 IAB – HABITAÇÃO BRASILEIRA: PRÊMIO HEITOR DE MELLO RIO DE JANEIRO –RJ

1º prêmio fernando nereu de sampaio  
gabriel fernandes  
pseudônimo frei ricardo do pilar

em ilustração brasileira, rio de janeiro, 15-11-1921



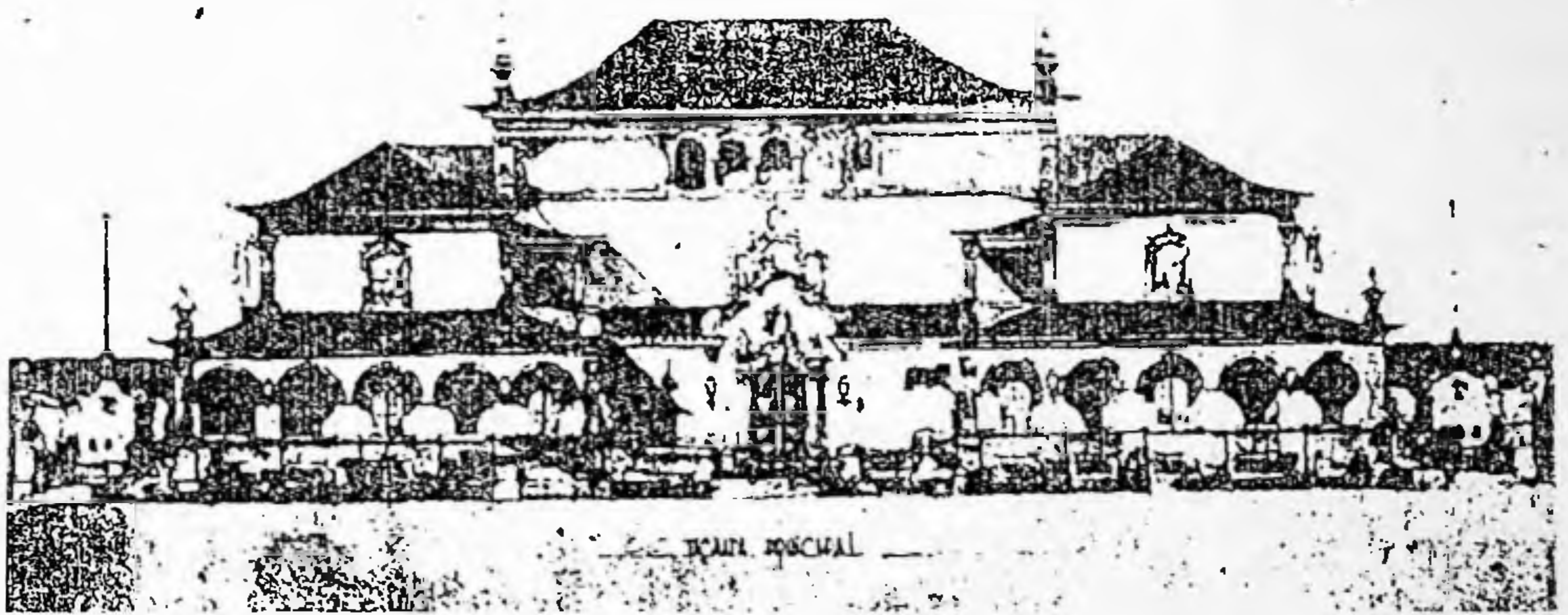

1925

**PAVILHÃO DO BRASIL / FILADELFIA – EUA  
EXPOSIÇÃO INTERNACIONAL COMEMORATIVA DO  
150º ANIVERSÁRIO DA DECLARAÇÃO DA INDEPENDÊNCIA  
NORTE AMERICANA**

1º prêmio      **lucio costa**

em              santos, paulo ferreira  
*quatro séculos de arquitetura*  
rio de janeiro, coleção iab nº1, 1981 p. 91

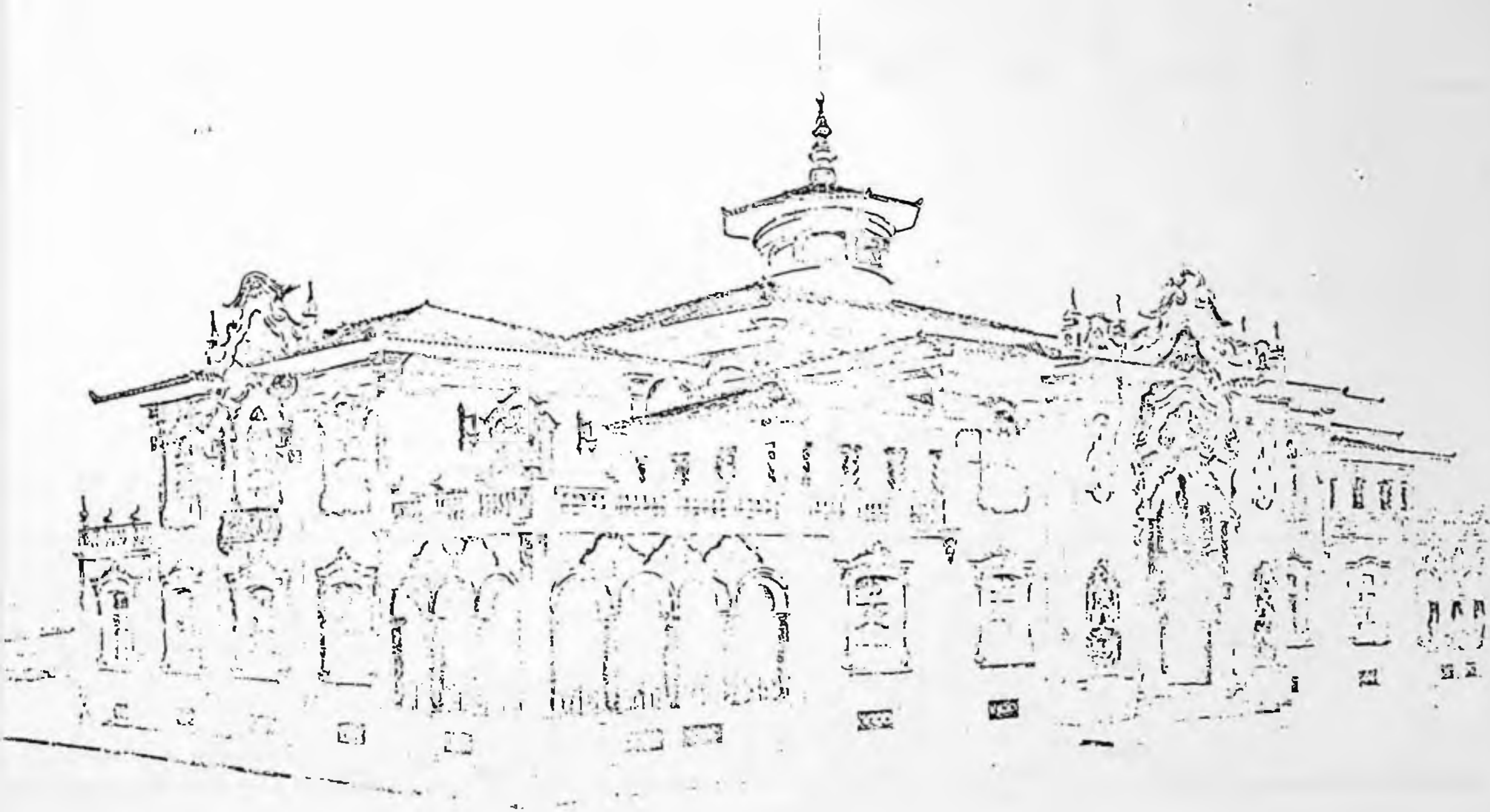

1925

**PAVILHÃO DO BRASIL / FILADELFIA – EUA  
EXPOSIÇÃO INTERNACIONAL COMEMORATIVA DO  
150º ANIVERSÁRIO DA DECLARAÇÃO DA INDEPENDÊNCIA  
NORTE AMERICANA**

concorrente **olavo soares franco caiuby**

perspectiva externa

em

*pavilhão do brasil na exposição de filadelfia*  
arquitetura no brasil, rio de janeiro, ano 3 nº25,  
nov 1925, p.48-50



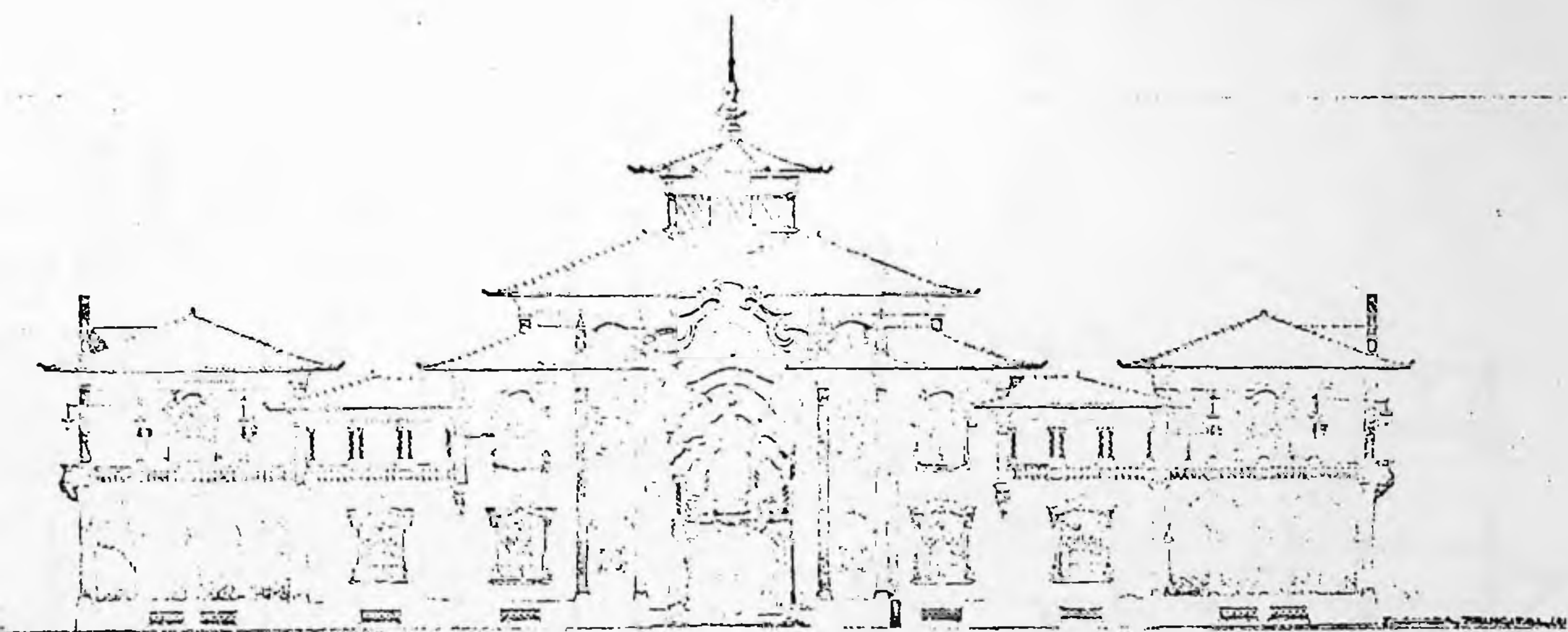
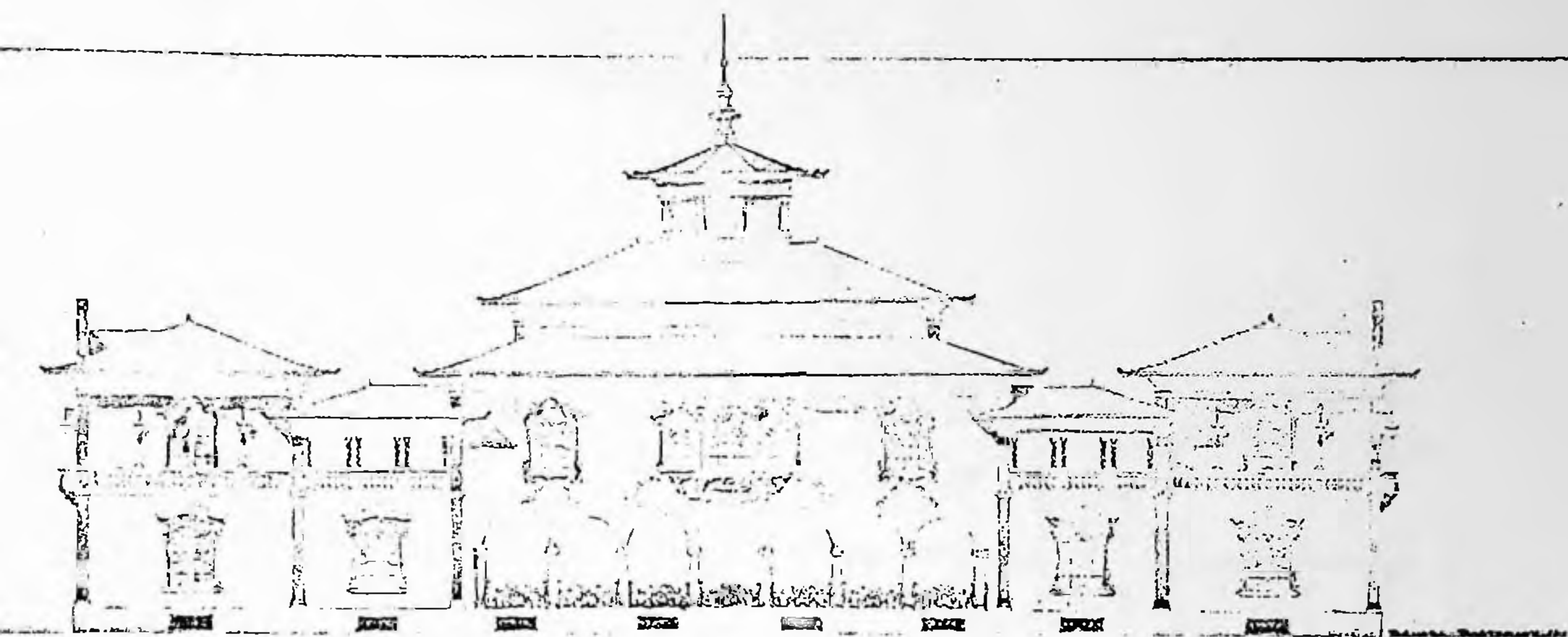

1925

**PAVILHÃO DO BRASIL / FILADELFIA – EUA  
EXPOSIÇÃO INTERNACIONAL COMEMORATIVA DO  
150º ANIVERSÁRIO DA DECLARAÇÃO DA INDEPENDÊNCIA  
NORTE AMERICANA**

concorrente **olavo soares franco caiuby**

1 e 2 fachadas posterior e principal

em

*pavilhão do brasil na exposição de filadelfia*  
architectura no brasil, rio de janeiro, ano3 n°25,  
novembro 1925, p.48-50



PLANO DE  
O PROJECTO  
PAVILHÃO DO BRASIL  
PHILADELPHIA

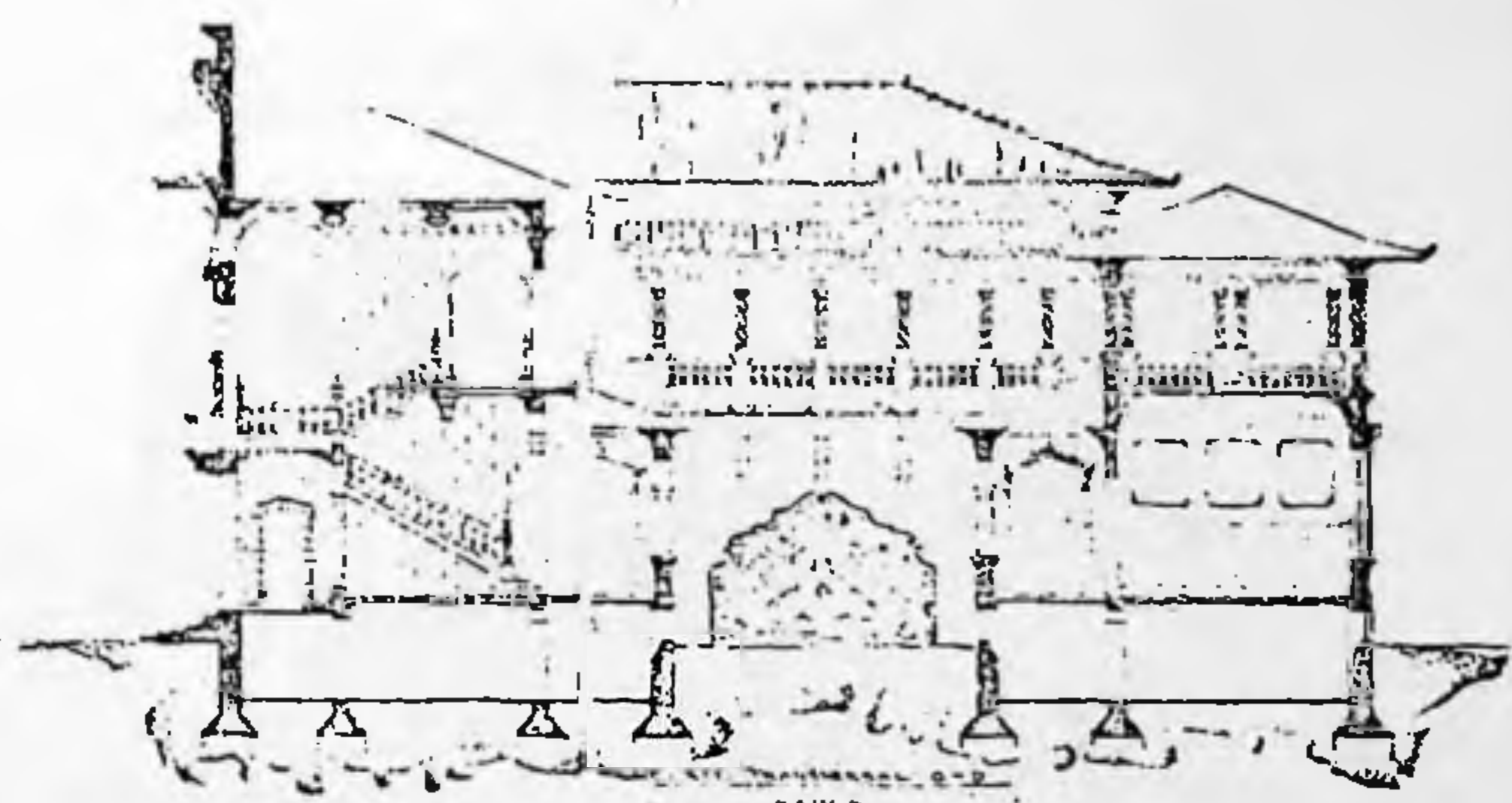
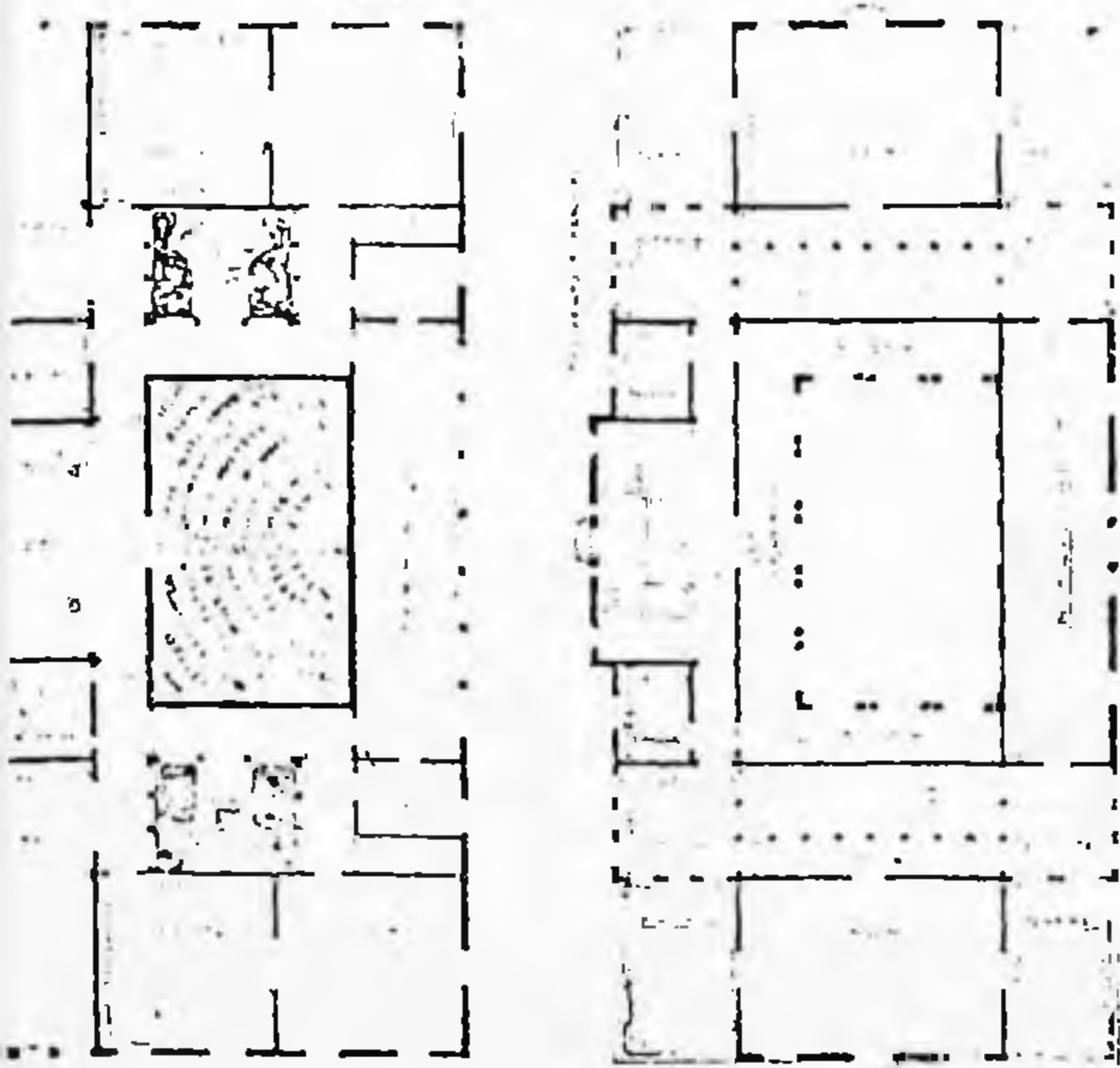
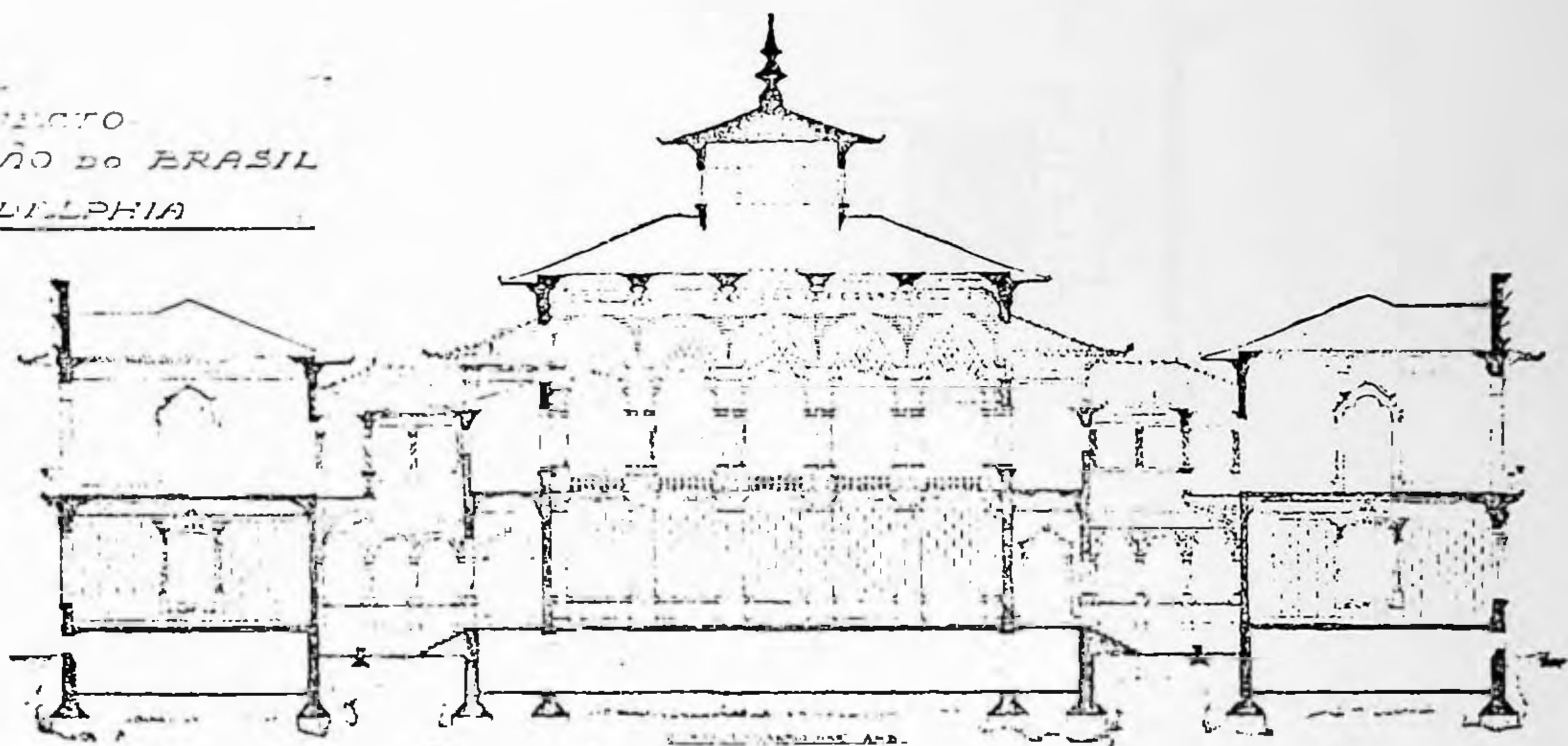

1925

**PAVILHÃO DO BRASIL / FILADELPHIA – EUA**  
**EXPOSIÇÃO INTERNACIONAL COMEMORATIVA DO**  
**150º ANIVERSÁRIO DA DECLARAÇÃO DA INDEPENDÊNCIA**  
**NORTE AMERICANA**

concorrente **olavo soares franco caiuby**

1 e 2 cortes    3 e 4 plantas

em

*pavilhão do brasil na exposição de filadelfia*  
architectura no brasil, rio de janeiro, ano 3 nº25,  
novembro 1925, p.48-50

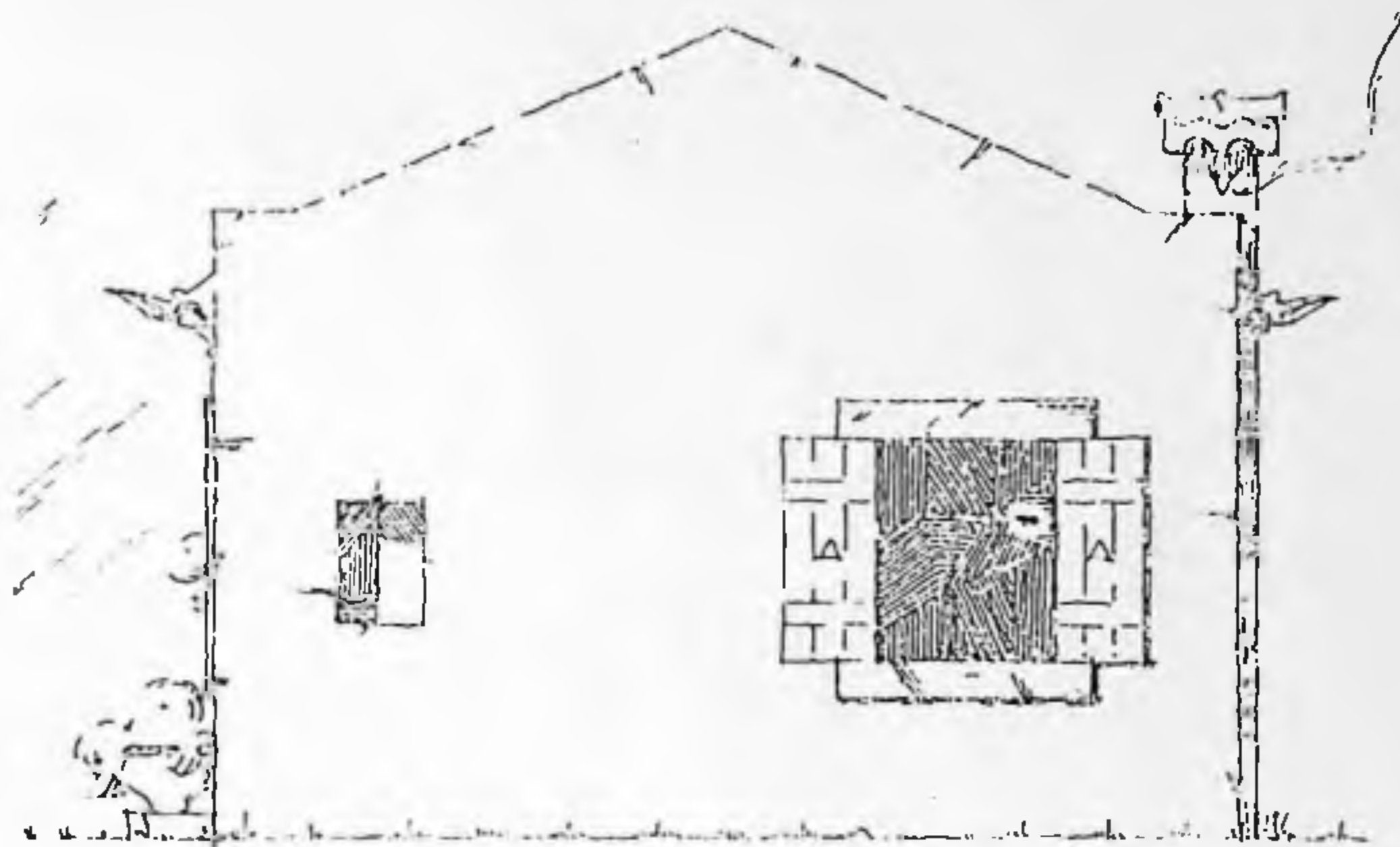

FACHADA LATERAL. 1/50

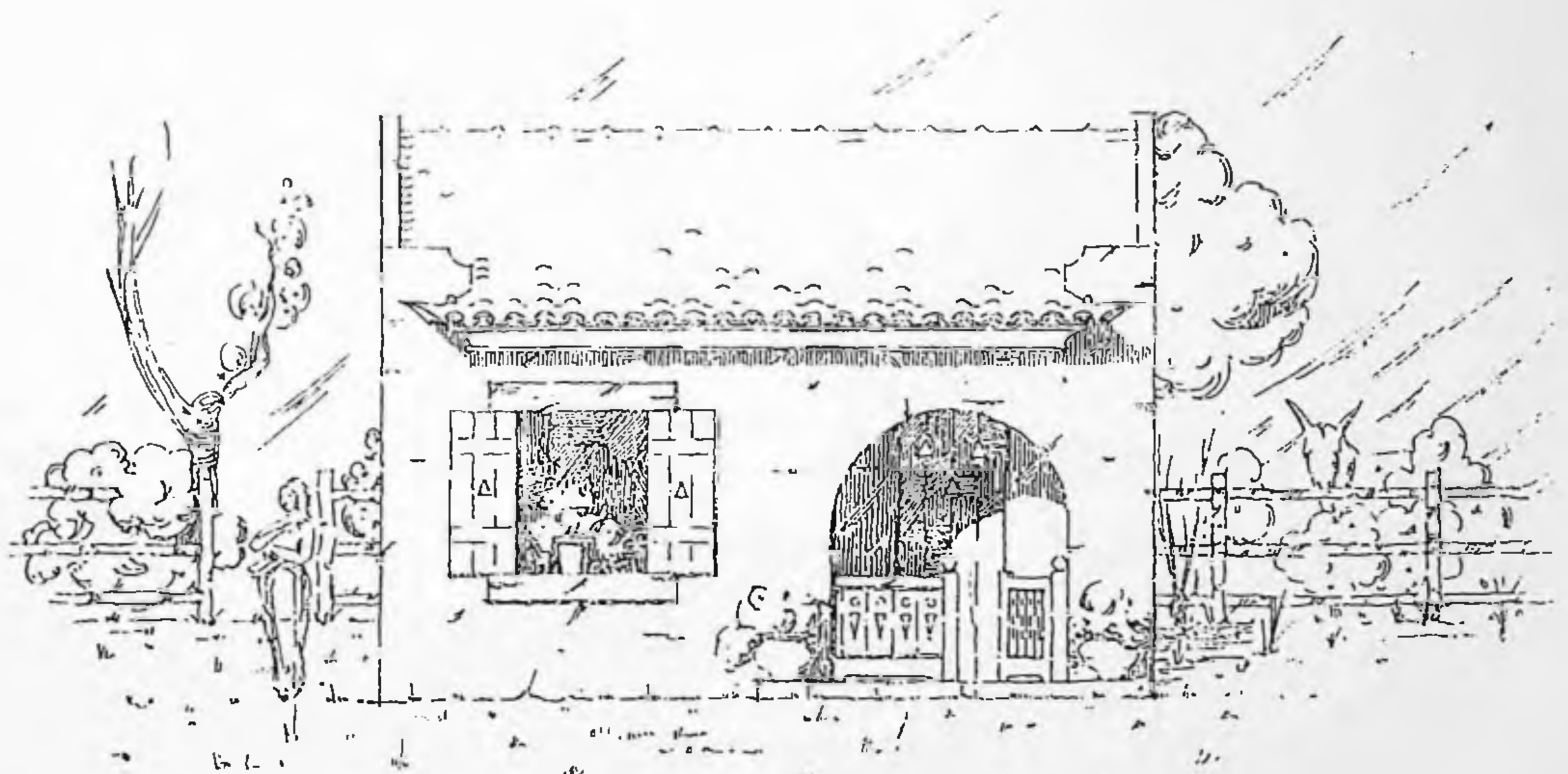

FACHADA PRINCIPAL. 1/50

1925

**2º GRANDE CONCURSO DE PROJETOS  
CONSTRUÇÃO DE CASAS ECONÔMICAS  
PROMOÇÃO REVISTA "A CASA" / RIO DE JANEIRO - RJ**

**zona rural** 1º prêmio  
pseudônimo: **sitioca do bom jesus de pirapora**  
**j. souza camargo**

**em** a casa, rio de janeiro, ano3 nº 20, dezembro 1925, p.16-17



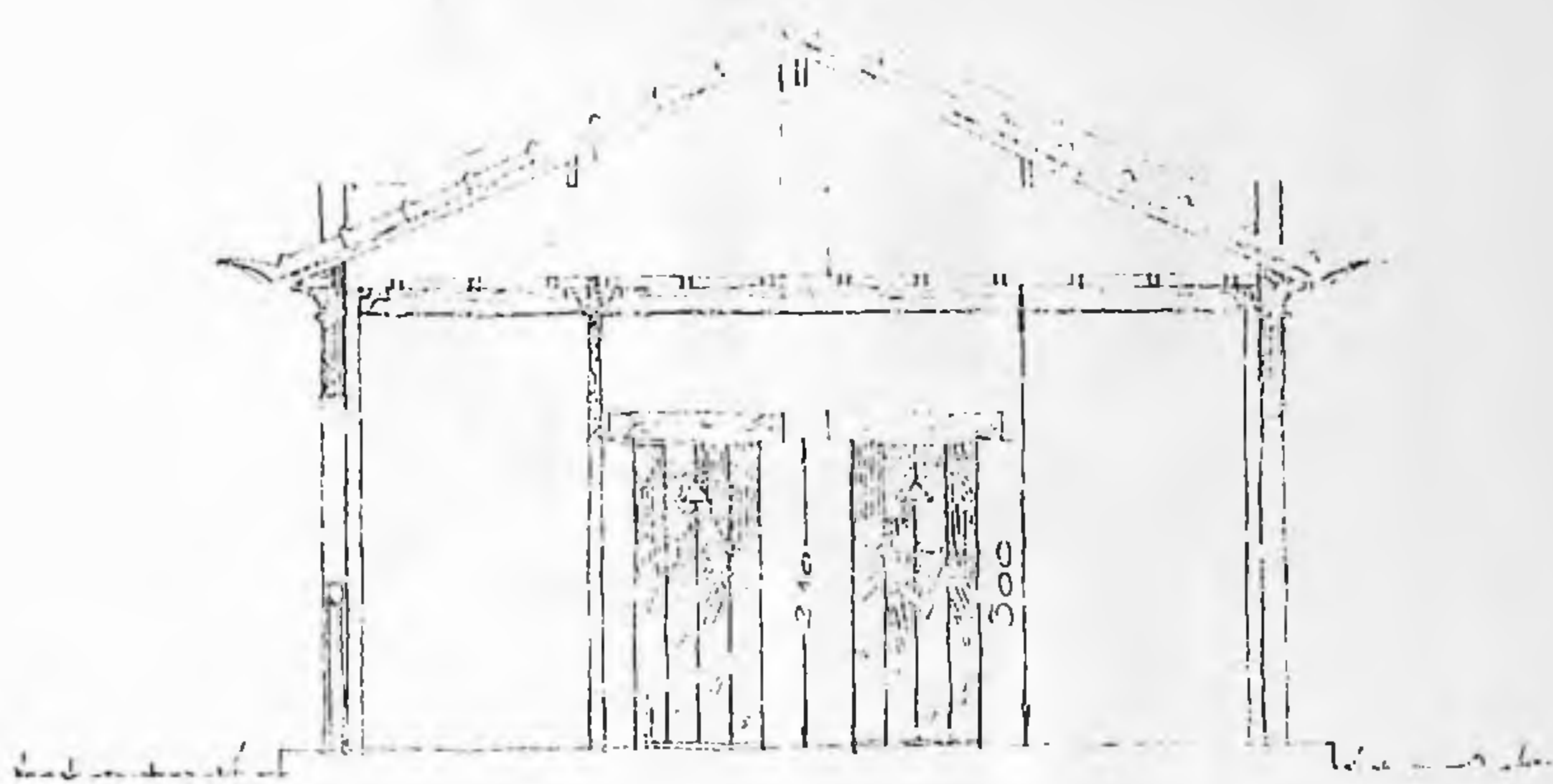

CORTE LONGITUDINAL. 1:50

SALA	12,60
QUARTO 1	8,70
QUARTO 2	8,70

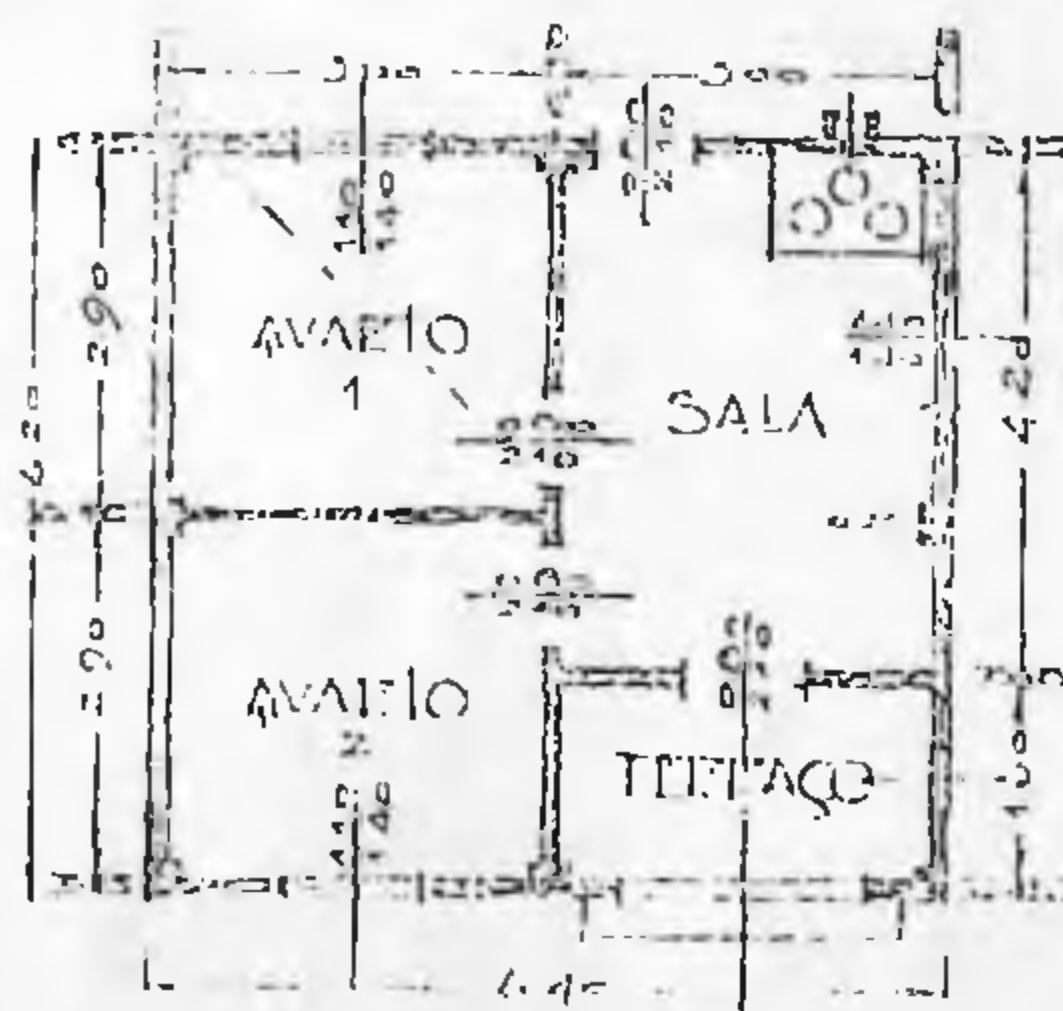

ÁREA CONST.	34,88
TERRAÇO	4,80

1925

**2º GRANDE CONCURSO DE PROJETOS  
CONSTRUÇÃO DE CASAS ECONÔMICAS  
PROMOÇÃO REVISTA "A CASA" / RIO DE JANEIRO - RJ**

**zona rural** 1º prêmio  
pseudônimo: **sitioca do bom jesus de pirapora**  
**j. souza camargo**

em a casa, rio de janeiro, ano 3 nº 20, dezembro 1925, p.16-17





1925

HOSPITAL MODELO SÃO FRANCISCO / PORTO ALEGRE – RS

1º prêmio      mesquita e corona

fachada para a praça feliciano

fotografia      maria helena flynn  
agosto 1985



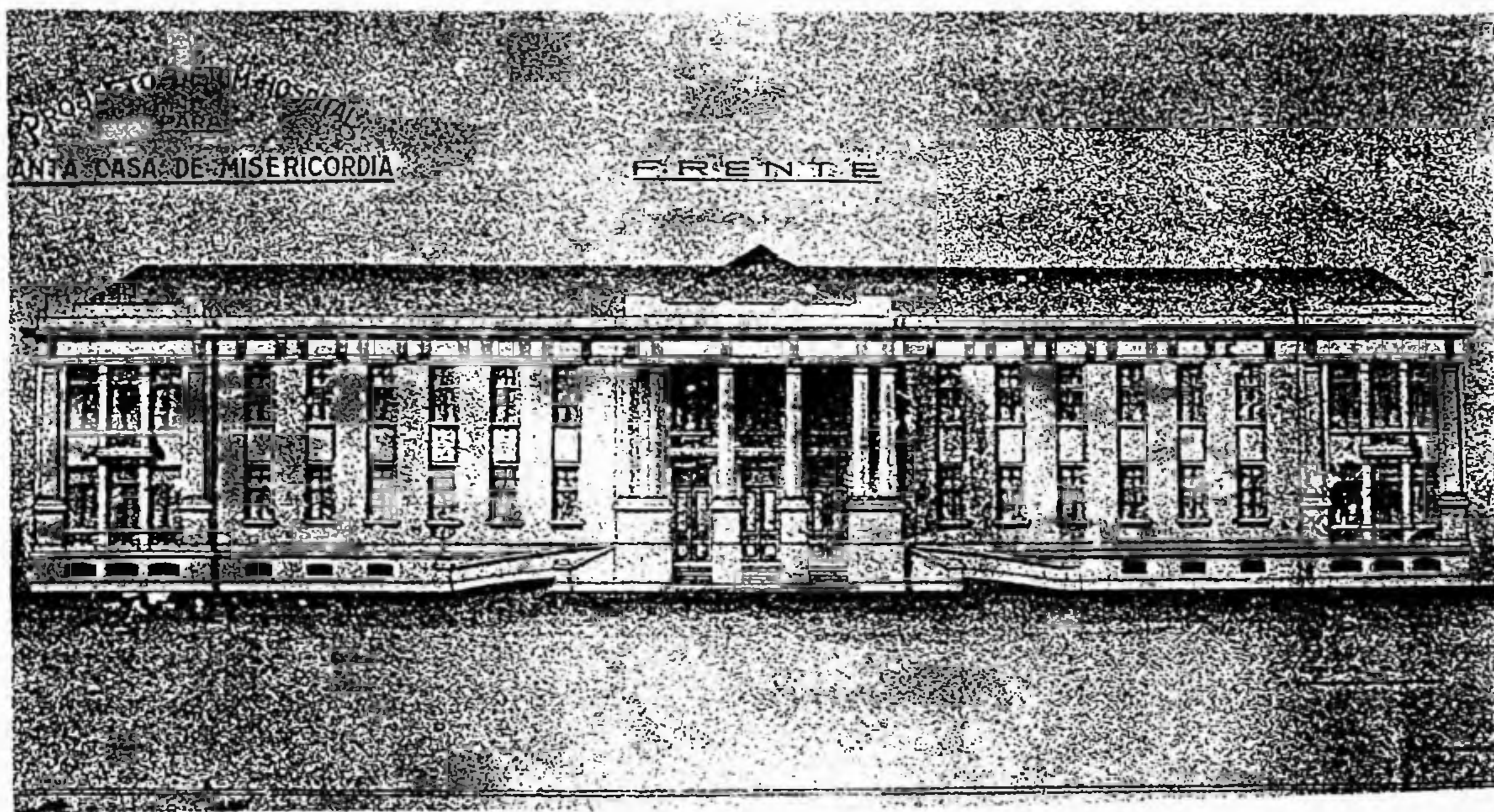
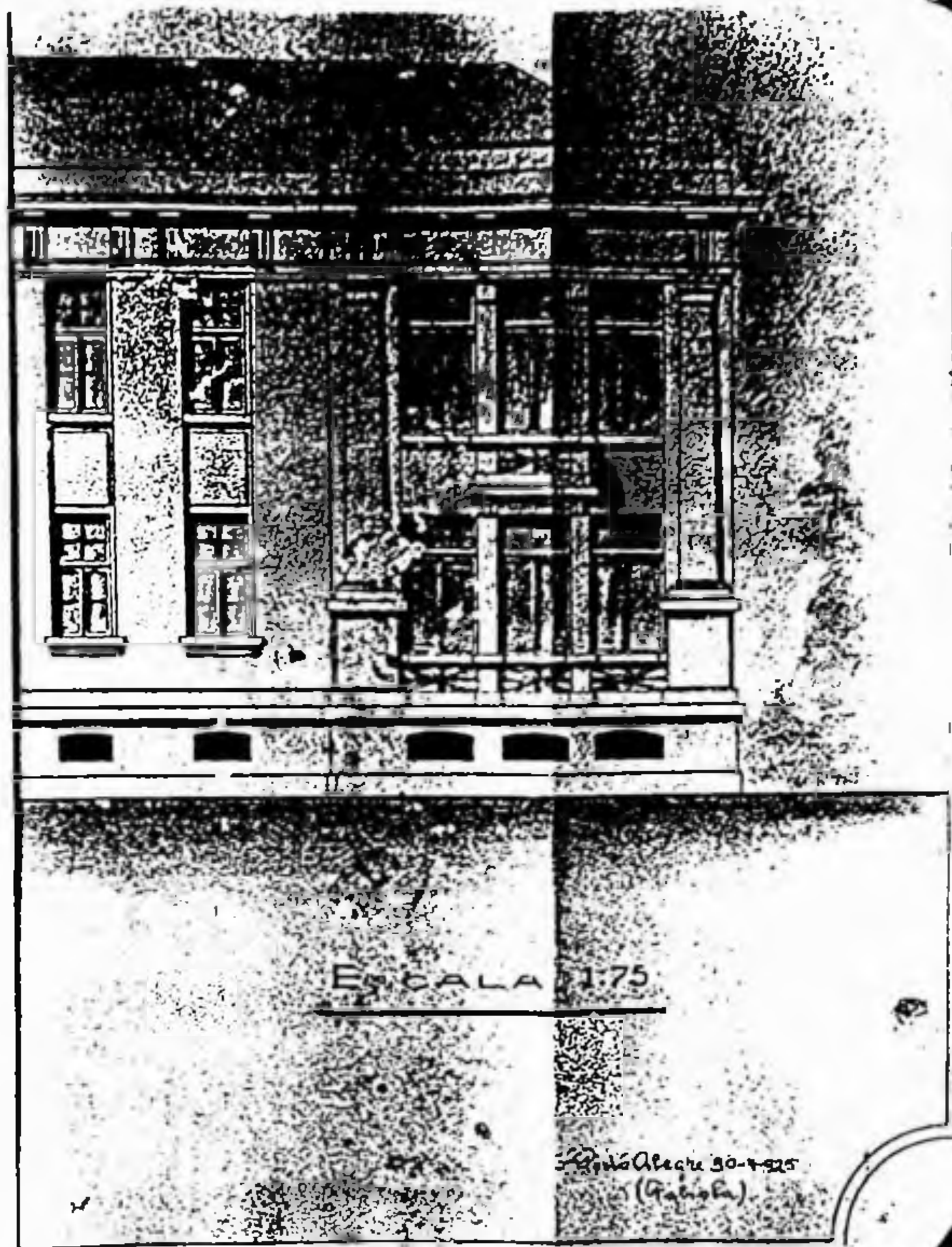

1925

HOSPITAL MODELO SÃO FRANCISCO / PORTO ALEGRE - RS

menção honrosa

pseudônimo: **fabiola**

**americo tellini**

1 fachada - detalhe escala 1:75

2 fachada

em

fotografia

arquivo santa casa de misericórdia de porto alegre

maria helena flynn

agosto 1985



inauguração do Hospital Modelo São Francisco, pelo presidente do estado,  
dr. Getúlio Vargas, em 1º de agosto de 1930.



1925

HOSPITAL MODÉLO SÃO FRANCISCO / PORTO ALEGRE – RS

fotografia inauguração do hospital pelo presidente do estado,  
dr. getúlio vargas – 1º agosto 1930

em arquivo da santa casa de misericórdia de porto alegre







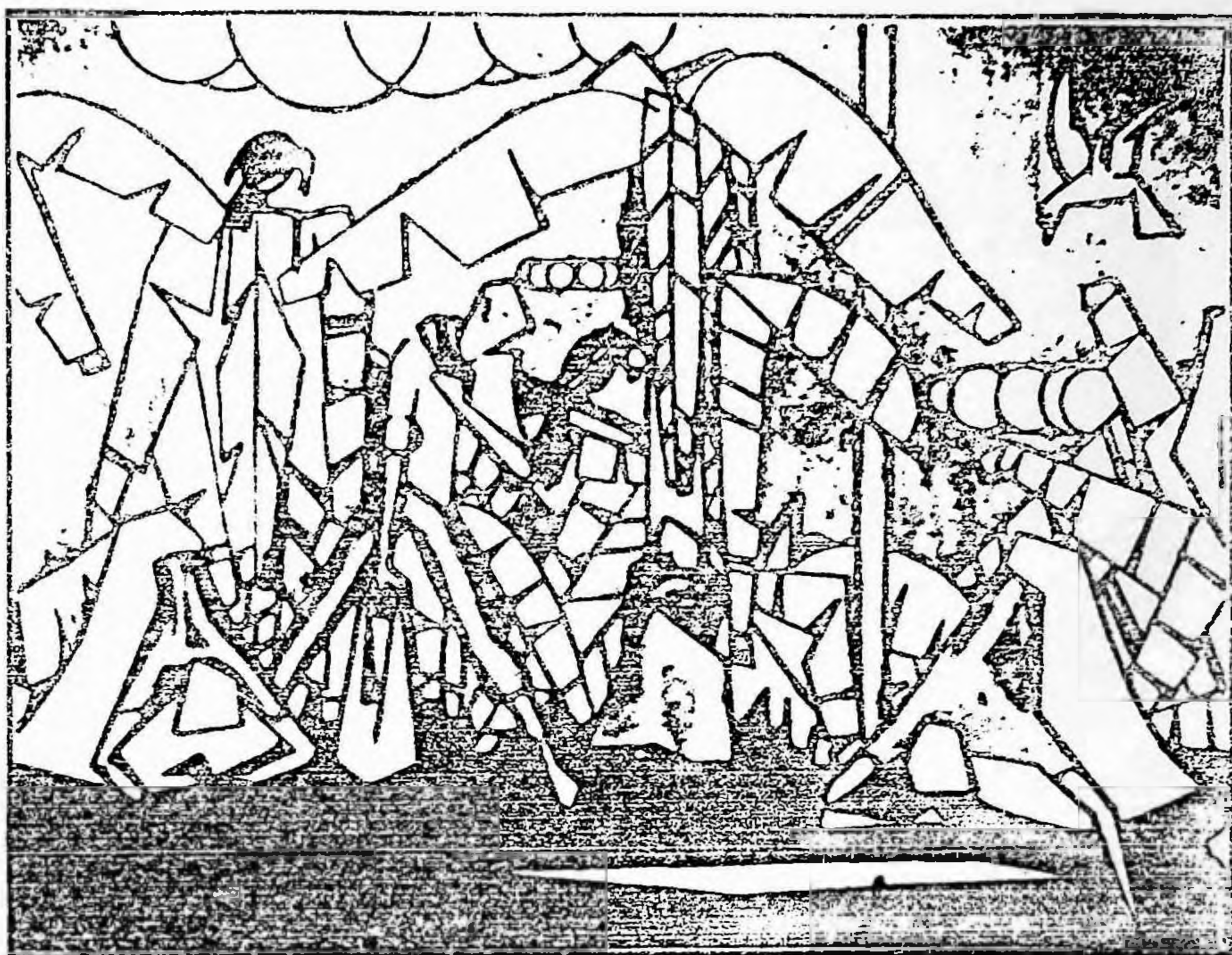

*Painel da vida rural 1927*

*Palacio do Governo. 1927*

*Considerado o primeiro projeto modernista*

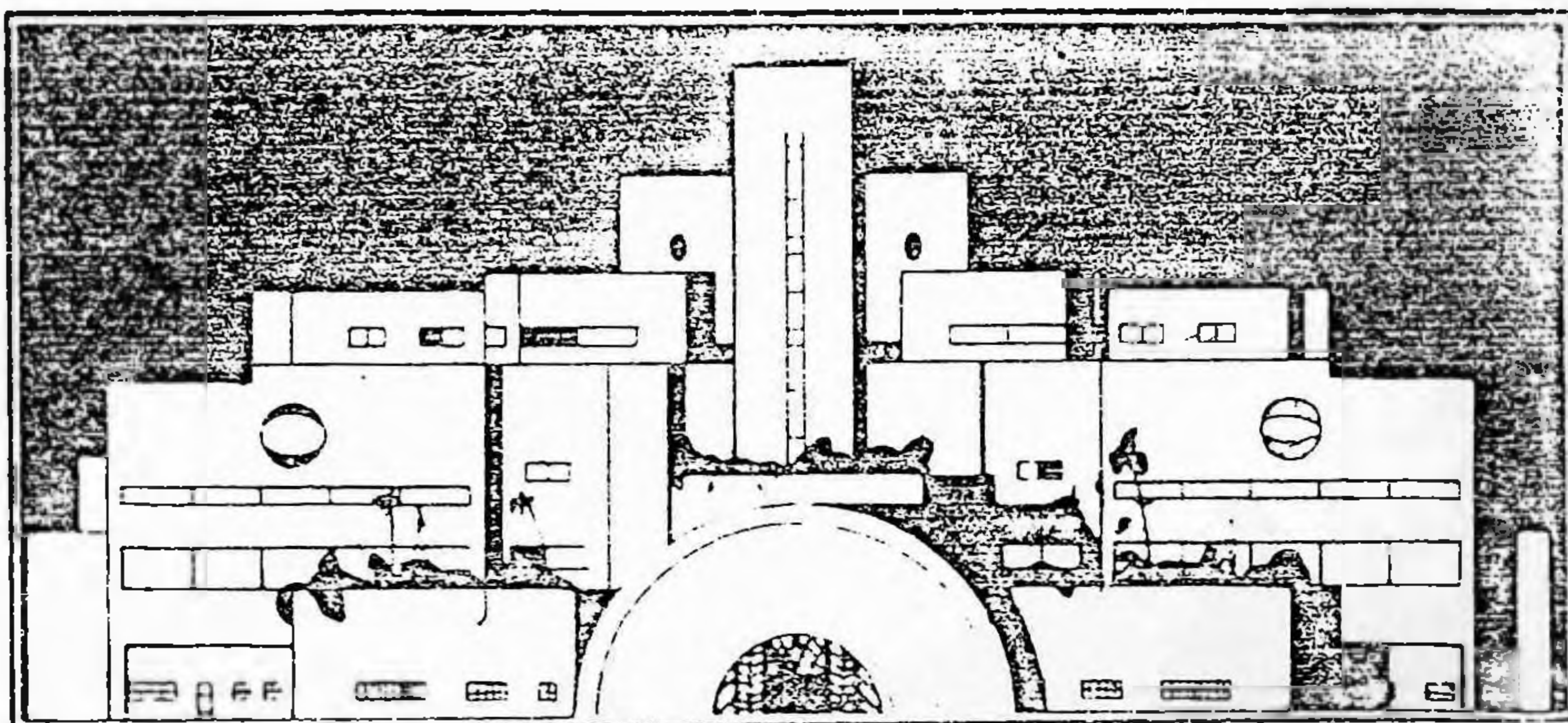

1927

**PALÁCIO DO GOVERNO / SÃO PAULO – SP**

concorrente **flávio de carvalho**

em

daher, luis carlos  
*flávio de carvalho: arquitetura e expressionismo*  
são paulo, projeto, 1982 p.14-15



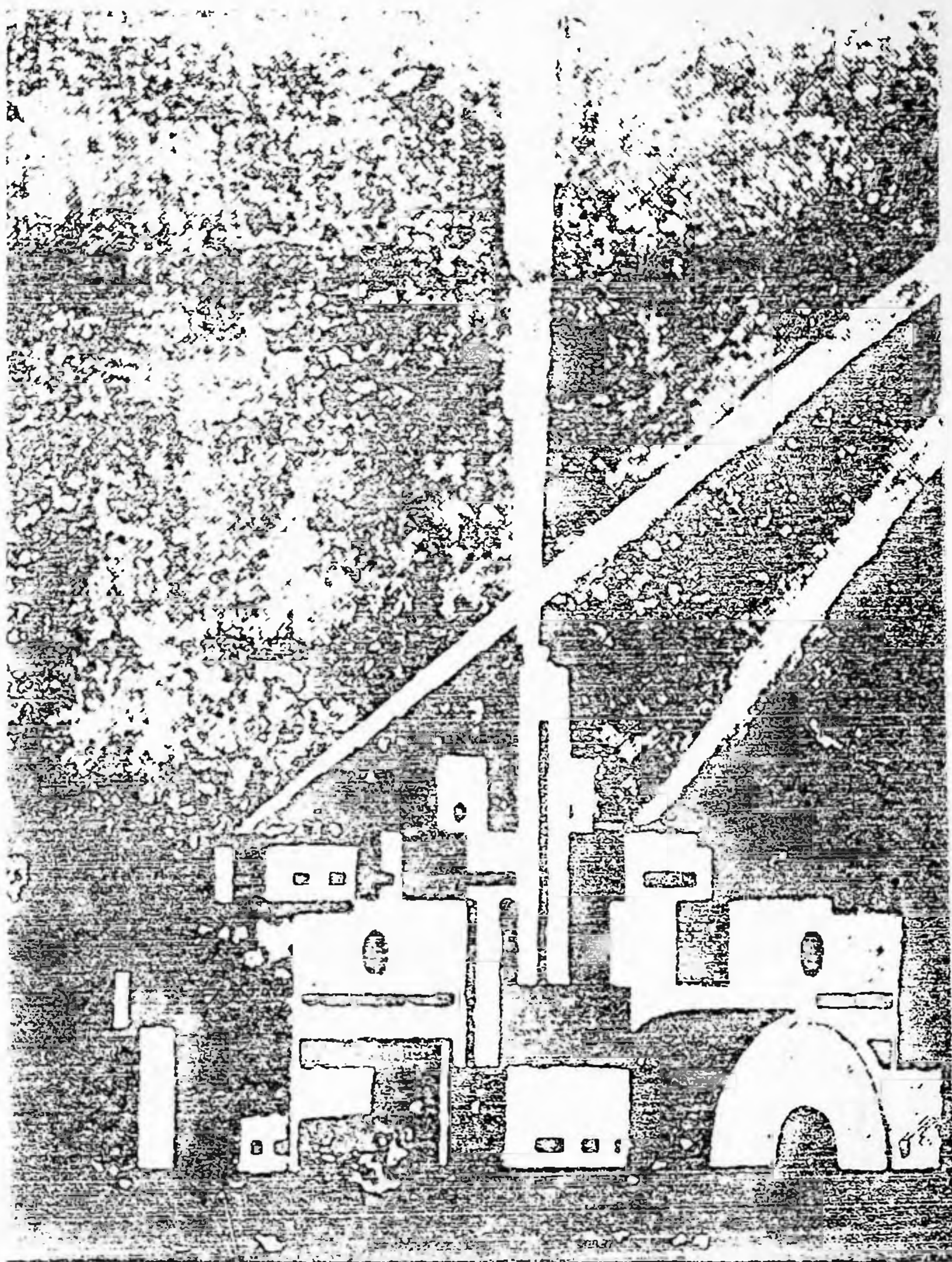

1927

**PALÁCIO DO GOVERNO / SÃO PAULO – SP**

concorrente **flávio de carvalho**

em

daher, luis carlos

*flávio de carvalho: arquitetura e expressionismo*

são paulo, projeto, 1982 p.14-15



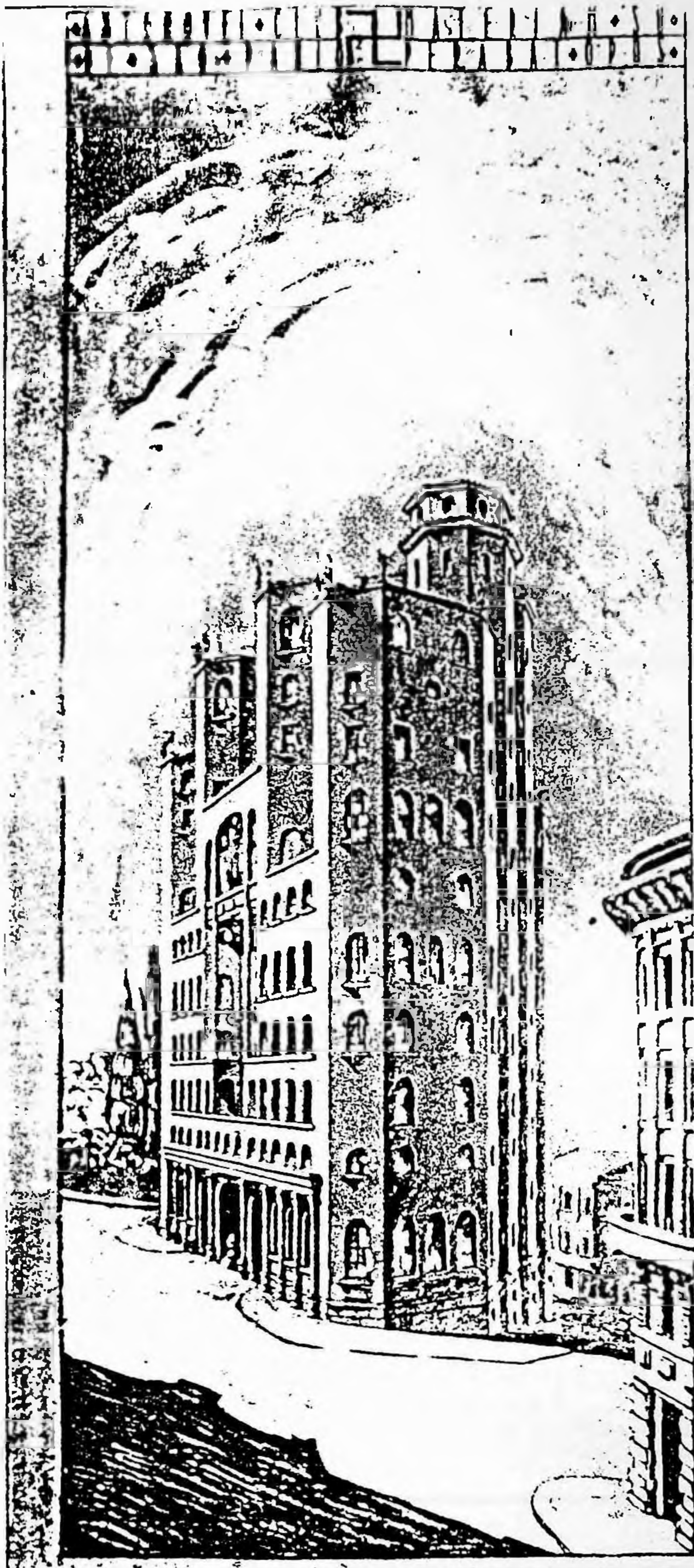

1927

SEDE DO AUTOMÓVEL CLUBE / SÃO PAULO - SP  
EDIFÍCIO SALDANHA MARINHO

concorrente rino levi

em acervo rino levi  
biblioteca fausp



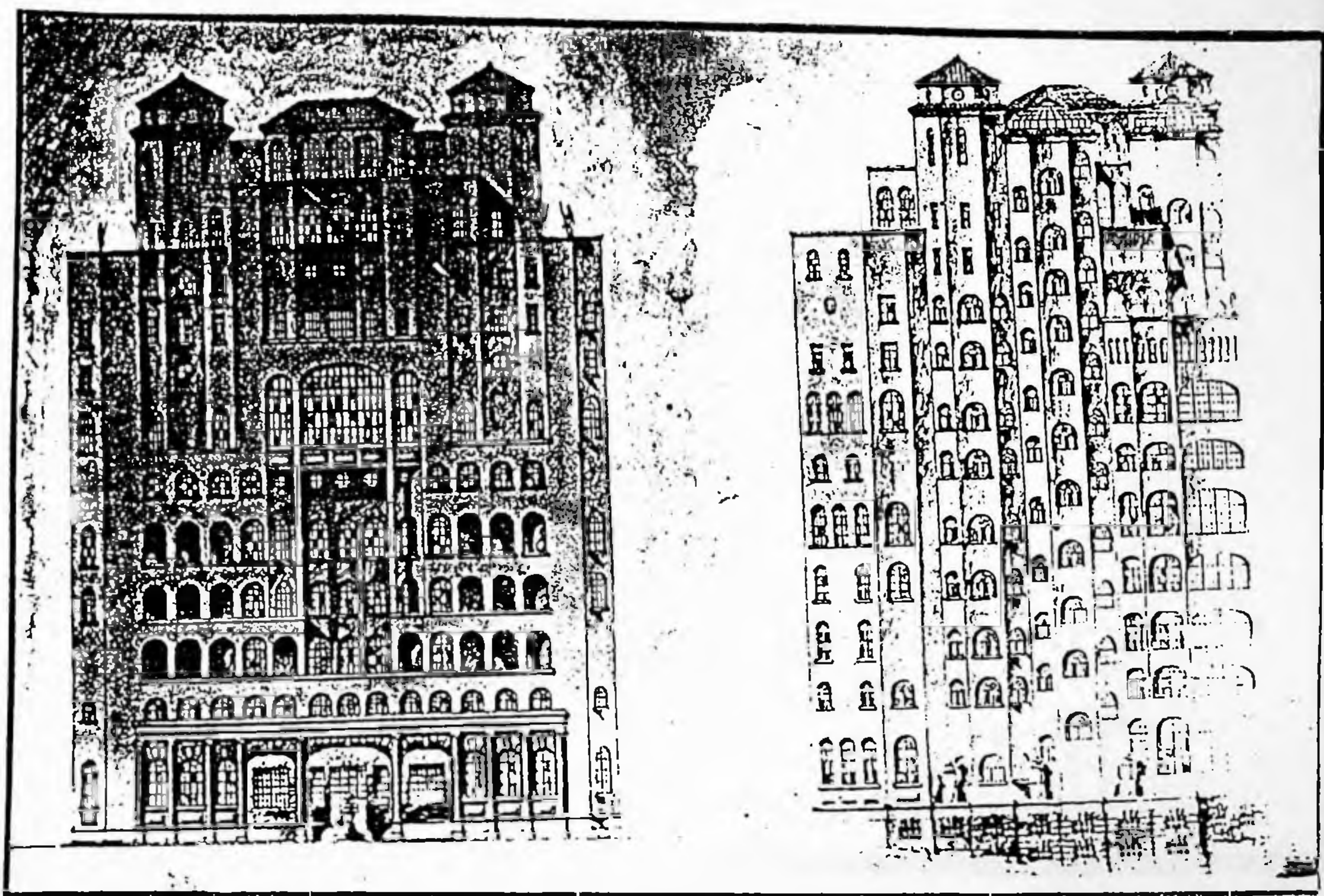

1927

SEDE DO AUTOMÓVEL CLUBE / SÃO PAULO - SP  
EDIFÍCIO SALDANHA MARINHO

concorrente rino levi

em acervo rino levi  
biblioteca fausp



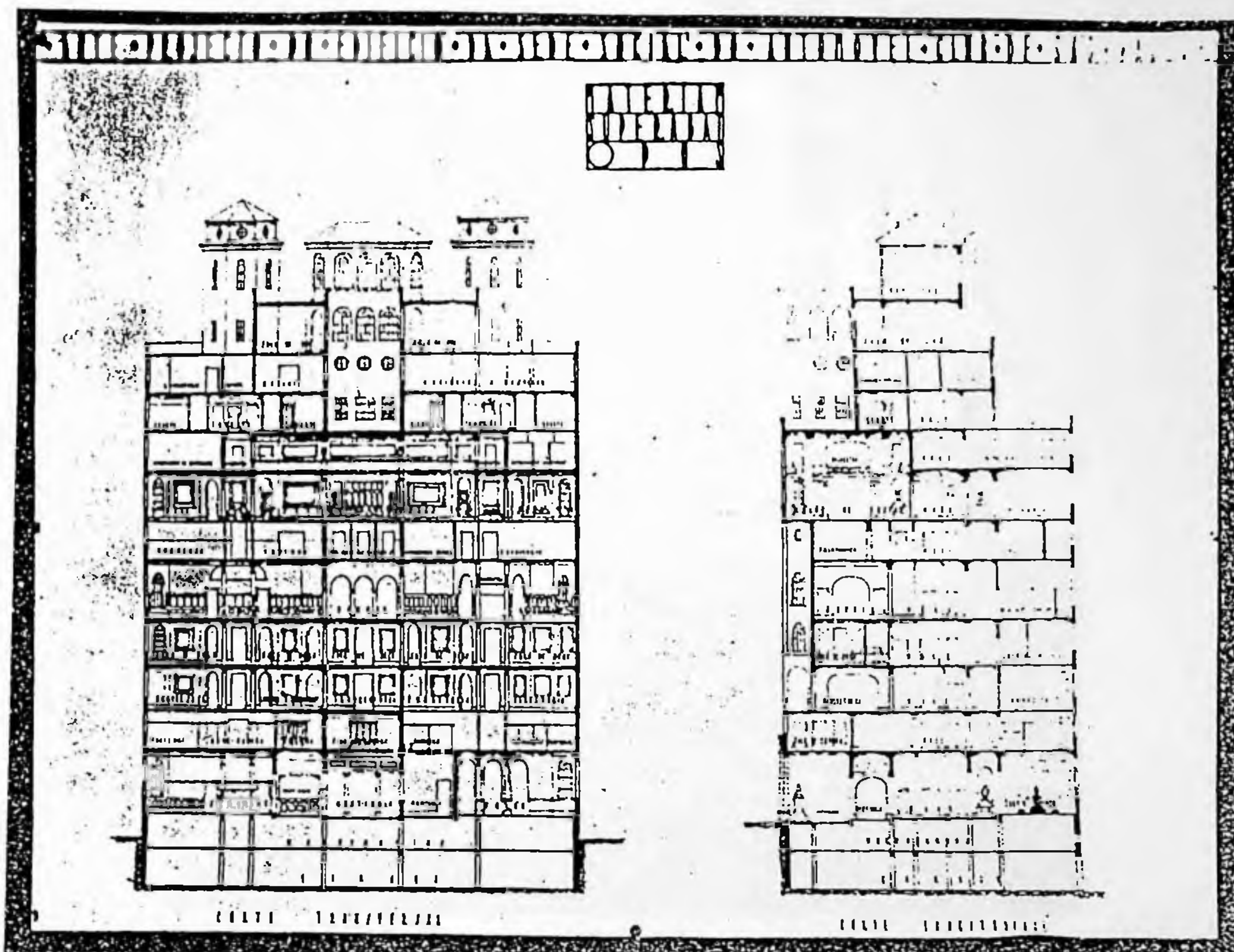

1927

**SEDE DO AUTOMÓVEL CLUBE / SÃO PAULO - SP  
EDIFÍCIO SALDANHA MARINHO**

concorrente **rino levi**

em acervo rino levi  
biblioteca fausp



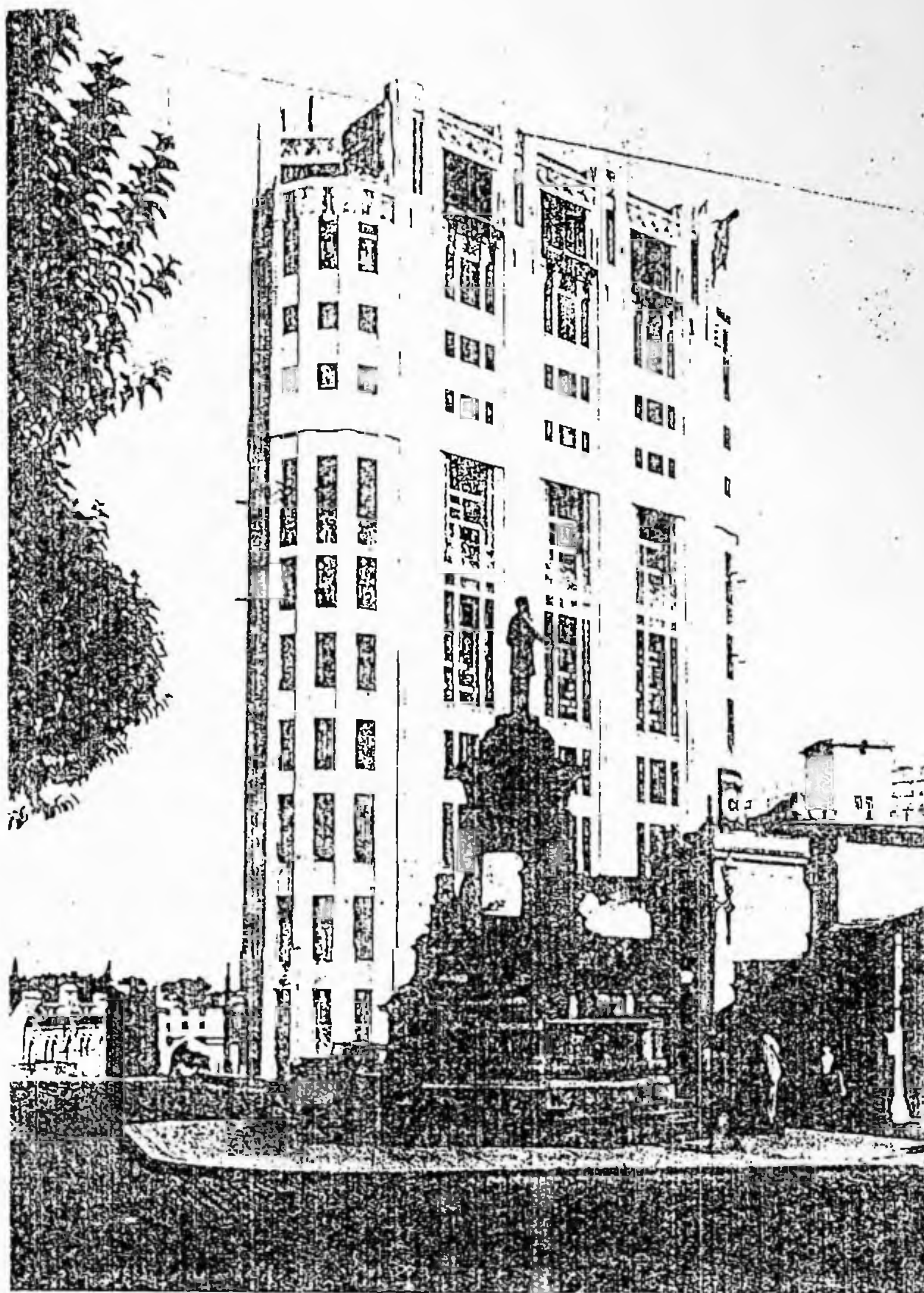

1927

**SEDE DO AUTOMÓVEL CLUBE / SÃO PAULO - SP  
EDIFÍCIO SALDANHA MARINHO**

projeto

**elisiário da cunha bahiana**

projeto construído em detrimento do vencedor do concurso do arquiteto christiano stockler das neves

em

moraes, dacio a. de

*sede do escritorio central da cia. paulista de ferro*

revista politecnica, são paulo, ano 31 nº 144, março-abril 1934  
p.155-158



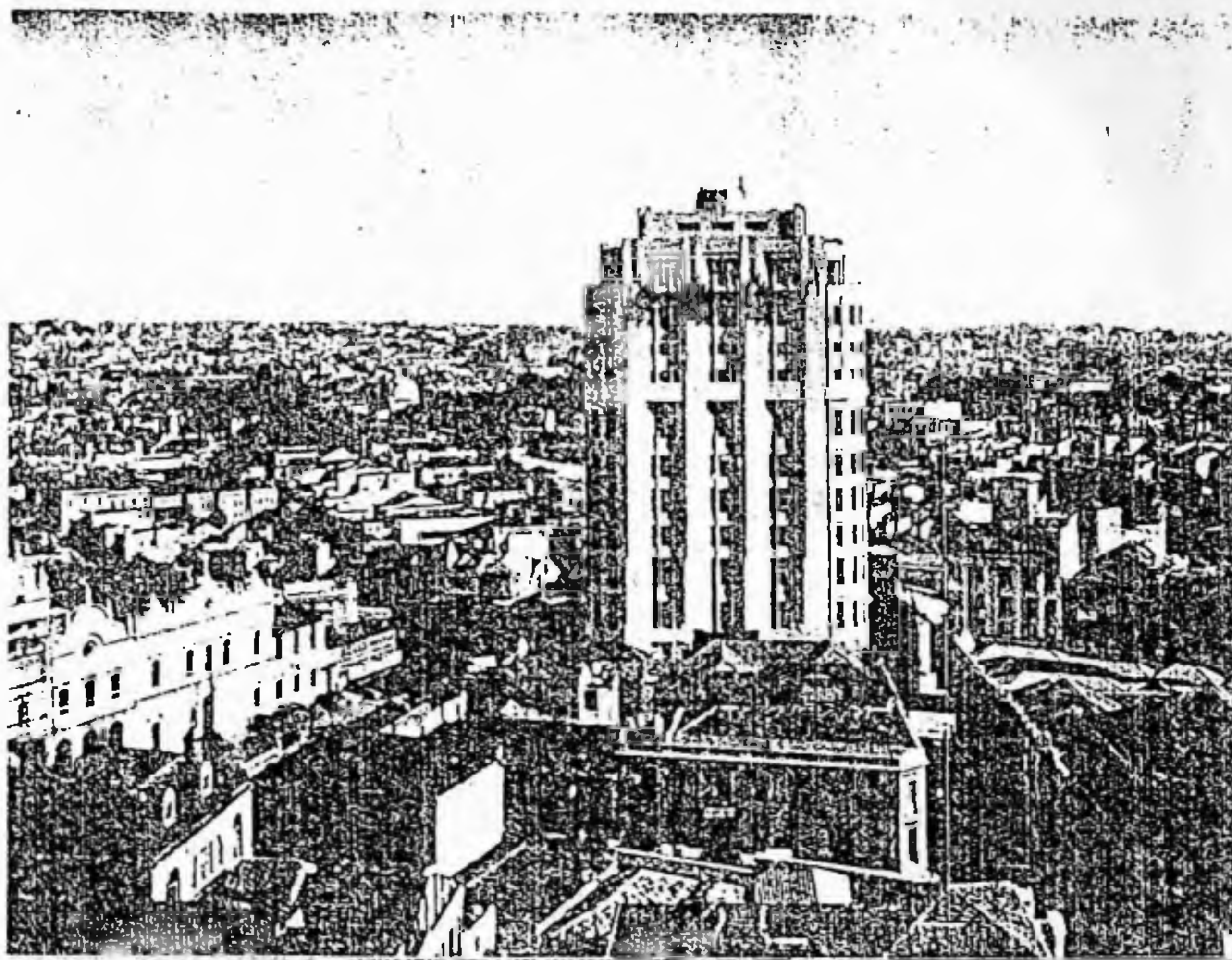

1927

**SEDE DO AUTOMÓVEL CLUBE / SÃO PAULO - SP  
EDIFÍCIO SALDANHA MARINHO**

projeto

**elisiário da cunha bahiana**

projeto construído em detrimento do vencedor do concurso  
do arquiteto christiano stockler das neves

em

revista politécnica, são paulo, ano 30 nº 108, março-abril 1933  
p.587

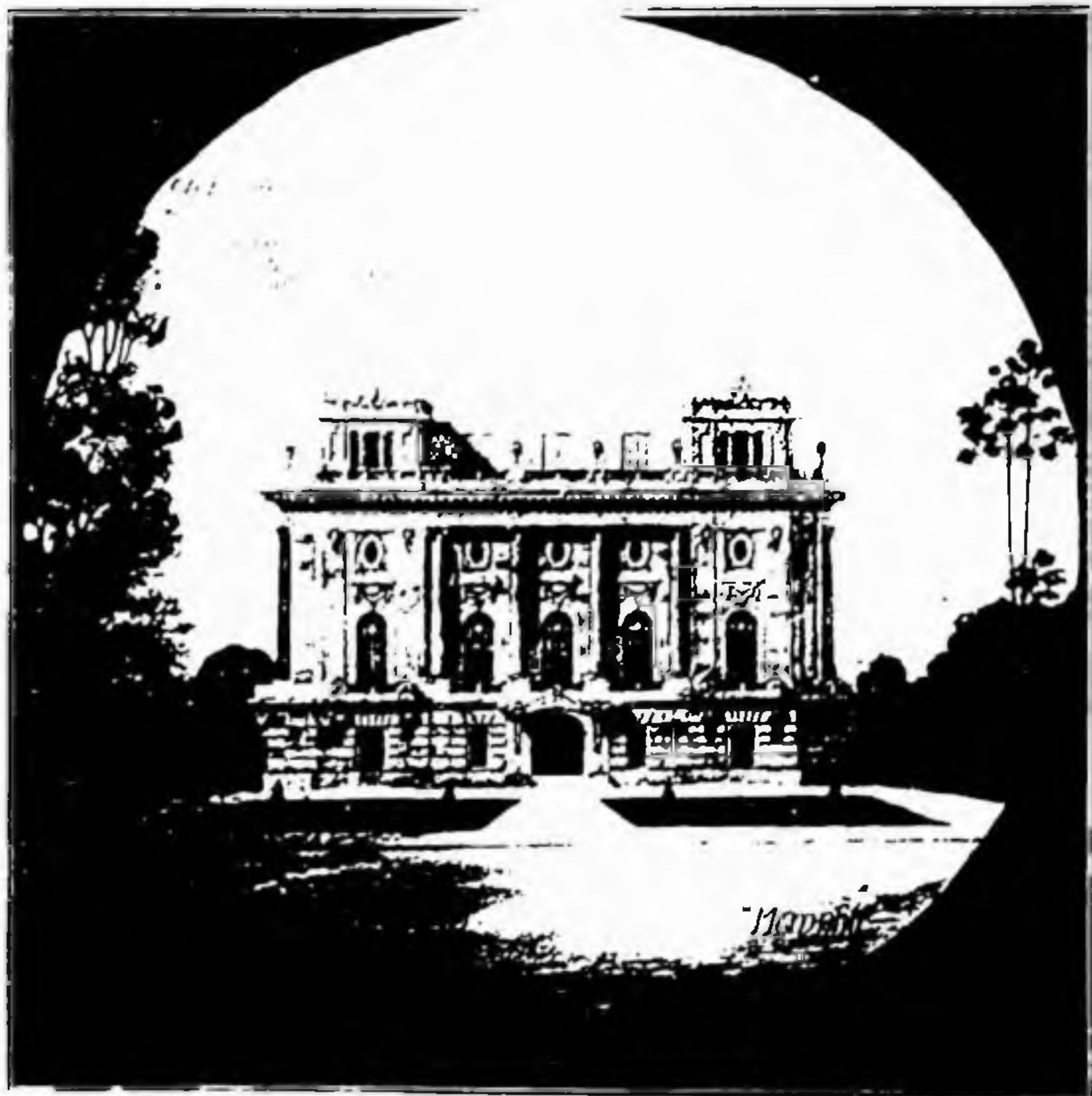

1928

EMBAIXADA DA ARGENTINA NO RIO DE JANEIRO –RJ

5º prêmio      pseudônimo: menphis  
                      josé amaral neddermeyer

em                *embaixada da argentina no rio de janeiro*  
                      boletim do instituto de engenharia, são paulo, ano 9 nº40,  
                      setembro 1928 p.179



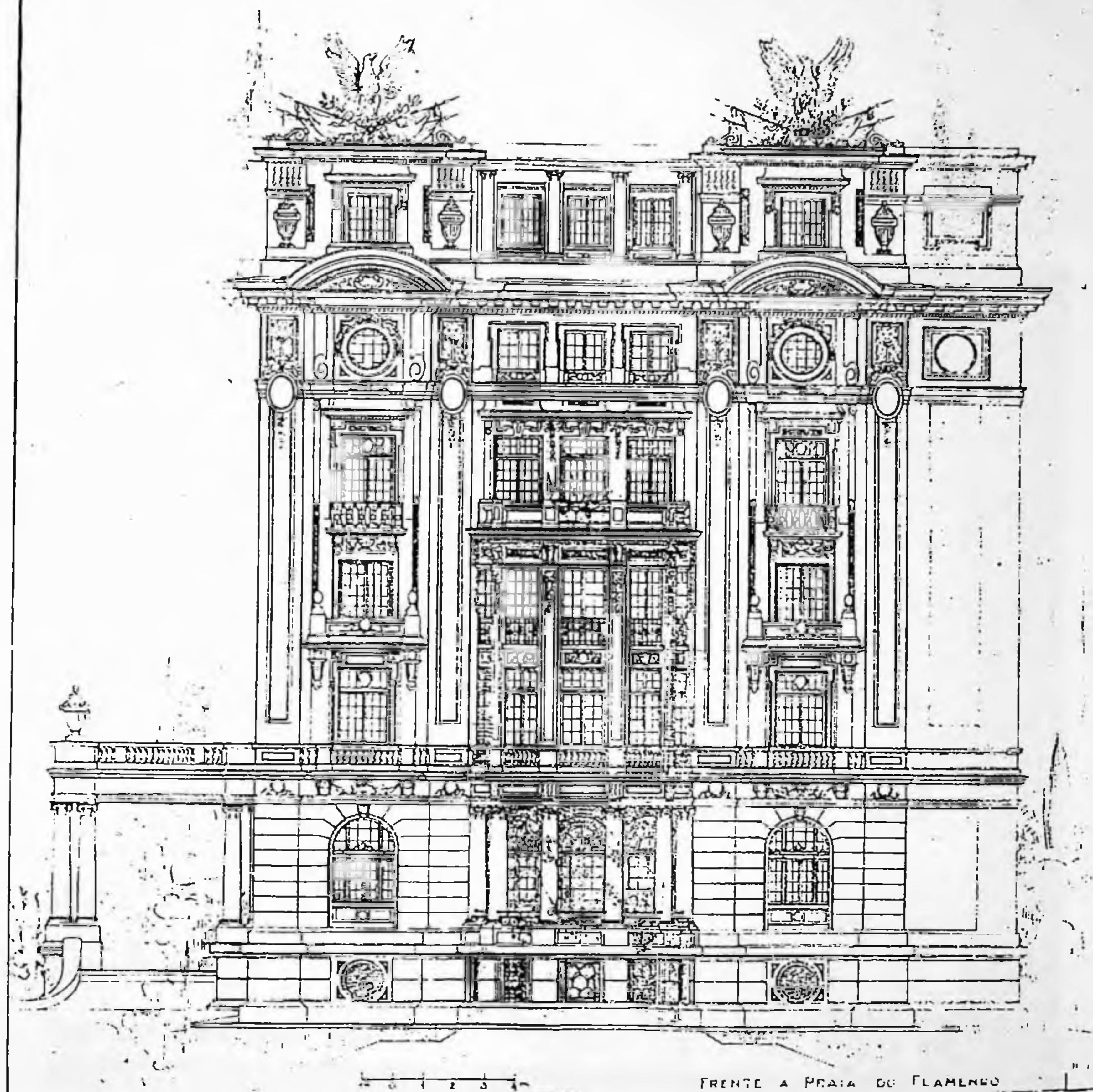

1928

**EMBAIXADA DA ARGENTINA NO RIO DE JANEIRO – RJ**

concorrentes **luiz pereira de almeida**  
**bruno simões magro**

em *embaixada da argentina no rio de janeiro*  
boletim do instituto de engenharia, são paulo, ano 9 n°40,  
setembro 1928 p.179



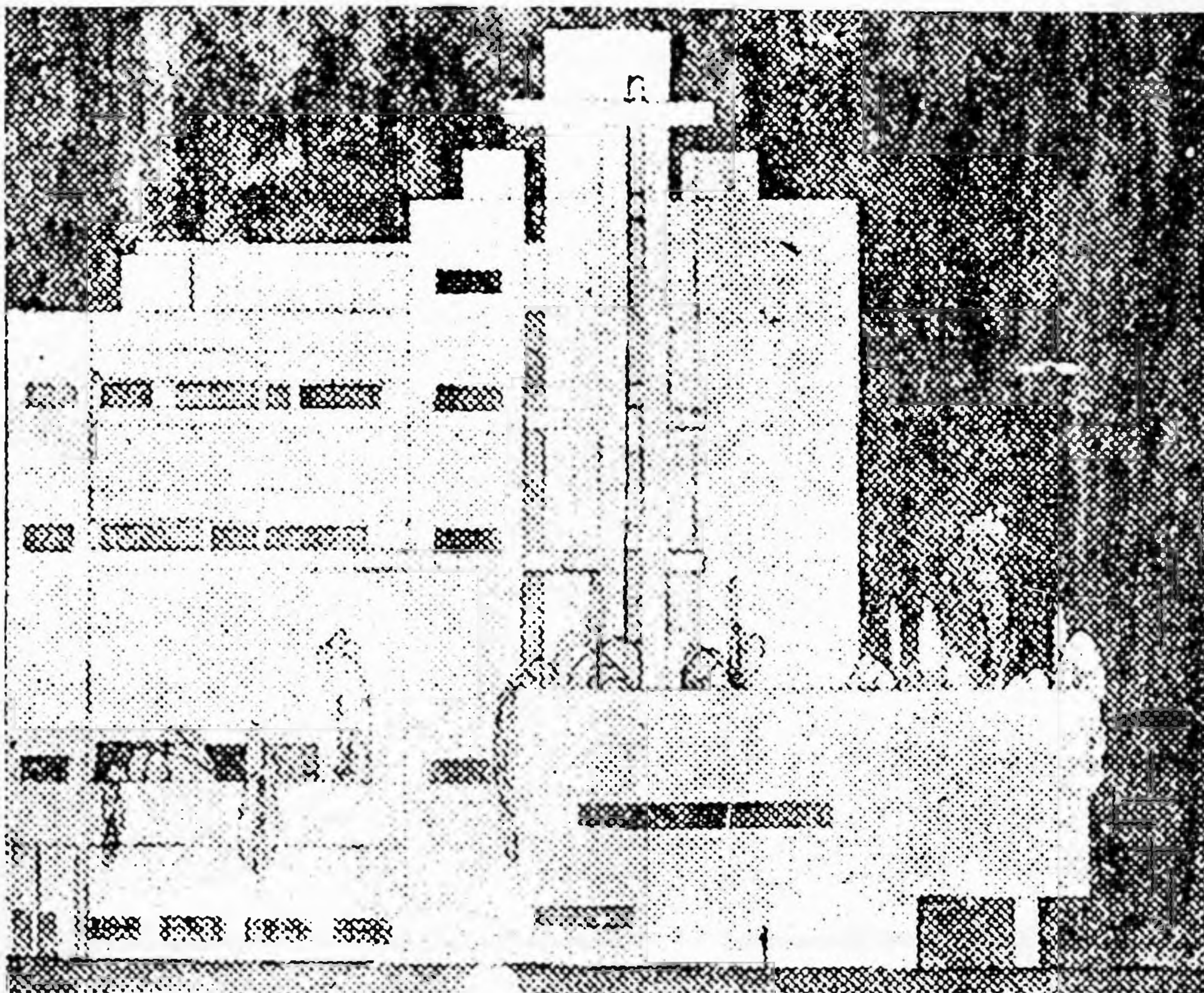

Projeto para Embaixada Argentina. 1928

1928

**EMBAIXADA DA ARGENTINA NO RIO DE JANEIRO – RJ**

concorrente **flávio de carvalho**

em

daher, luis carlos

*arquitetura e expressionismo*

são paulo, fausp - dissertação de mestrado, 1979



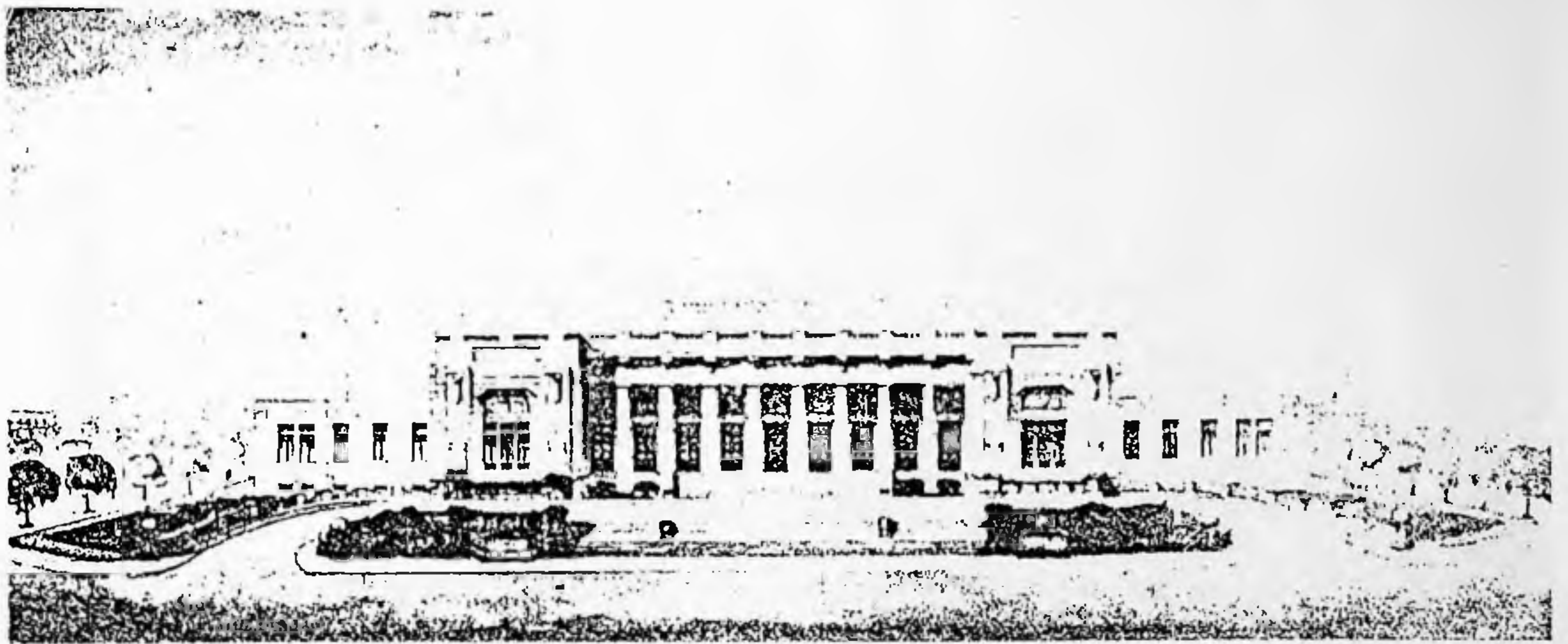

1928

**UNIVERSIDADE DE MINAS GERAIS /BELO HORIZONTE - MG  
EDIFÍCIO CENTRAL**

1º prêmio      **eduardo v. pederneiras** engenheiro civil

em              arquitectura mensário de arte  
rio de janeiro, ano1 nº2, julho 1929 p.32



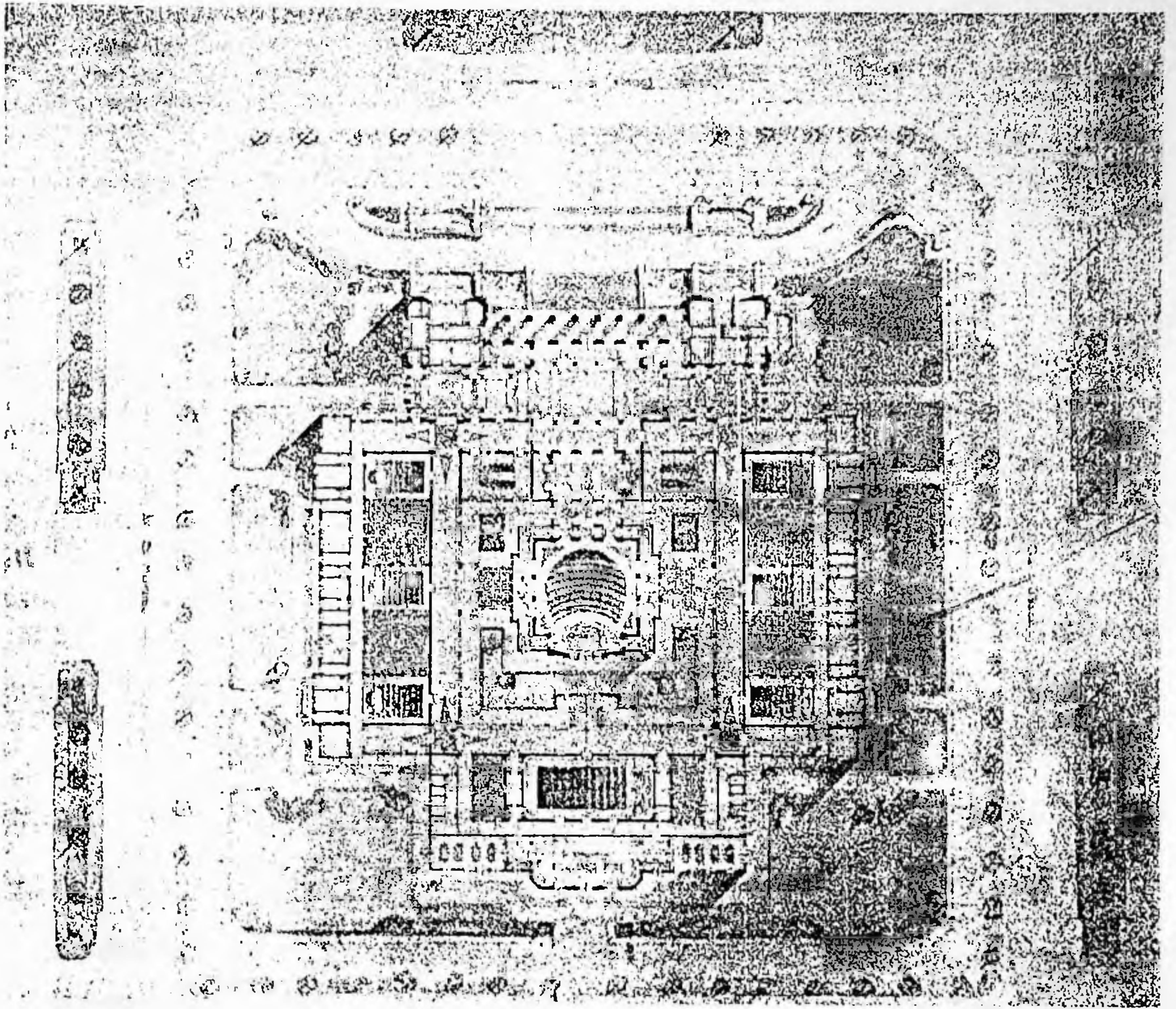

1928

**UNIVERSIDADE DE MINAS GERAIS /BELO HORIZONTE - MG  
EDIFÍCIO CENTRAL**

1º prêmio **eduardo v. pederneiras** engenheiro civil

em **architectura mensário de arte**  
rio de janeiro, ano 1 nº2, julho 1929 p.32





1928      UNIVERSIDADE DE MINAS GERAIS /BELO HORIZONTE - MG  
EDIFÍCIO CENTRAL

concorrentes    **angelo bruhns**  
                      **j. cortez**

em                daher, luis carlos  
                      *arquitetura e expressionismo*  
                      são paulo, fausp - dissertação de mestrado, 1979



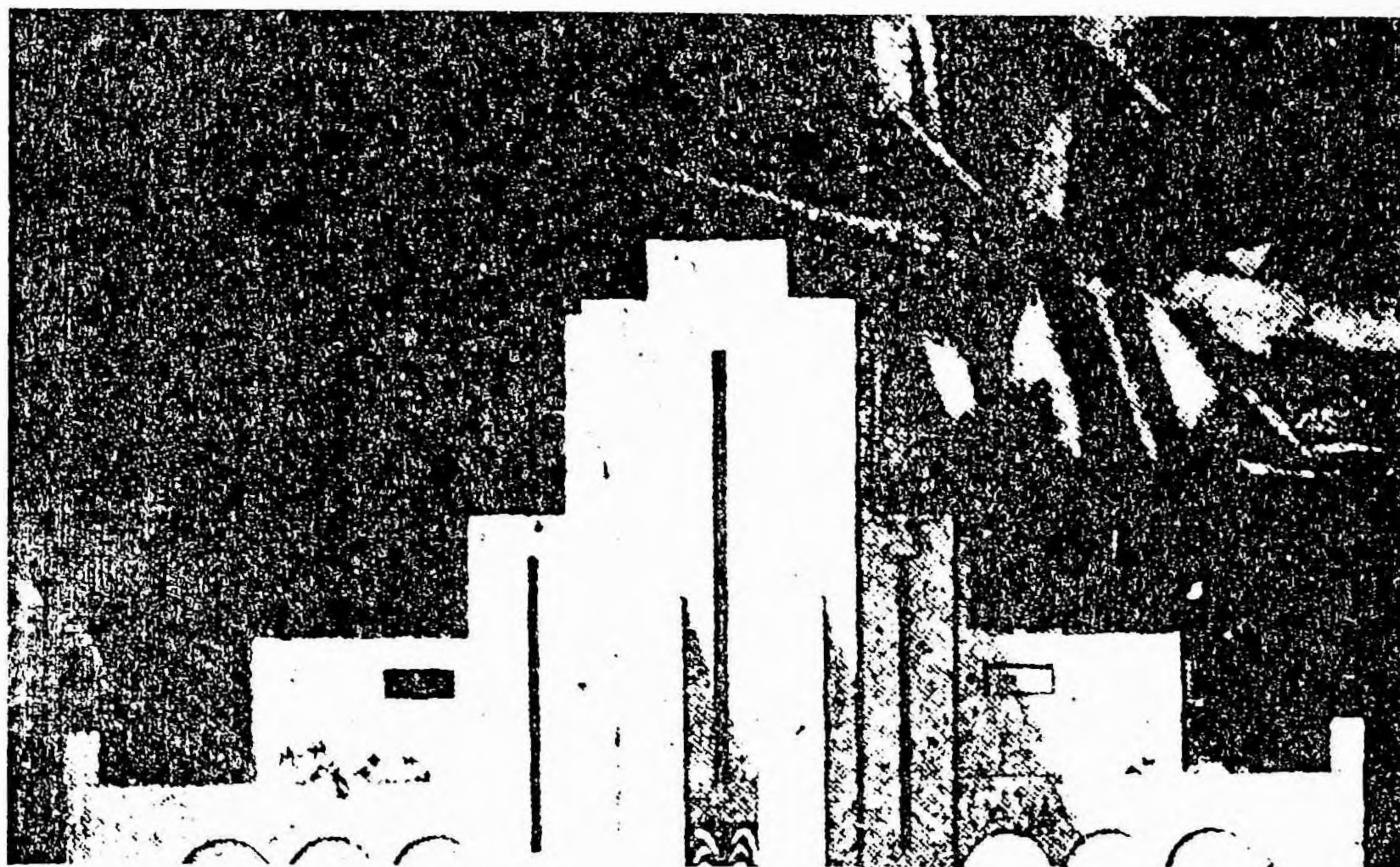

"L.Ficaria". Projeto para Universidade, Belo Horizonte, 1929

1928

UNIVERSIDADE DE MINAS GERAIS / BELO HORIZONTE – MG  
EDIFÍCIO CENTRAL

concorrente **flávio de carvalho**

em daher, luis carlos  
*arquitetura e expressionismo*  
são paulo, fausp - dissertação de mestrado, 1979



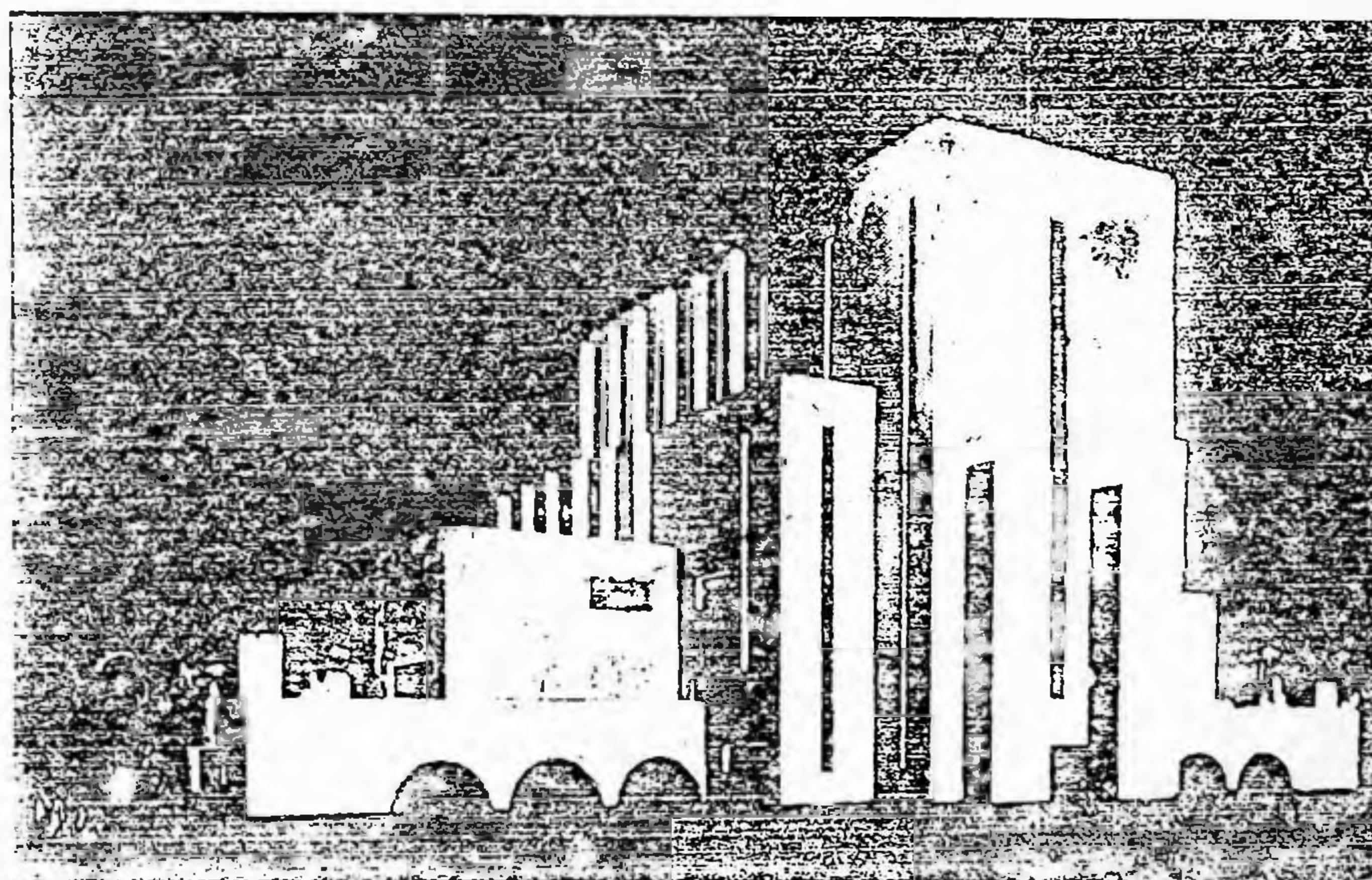
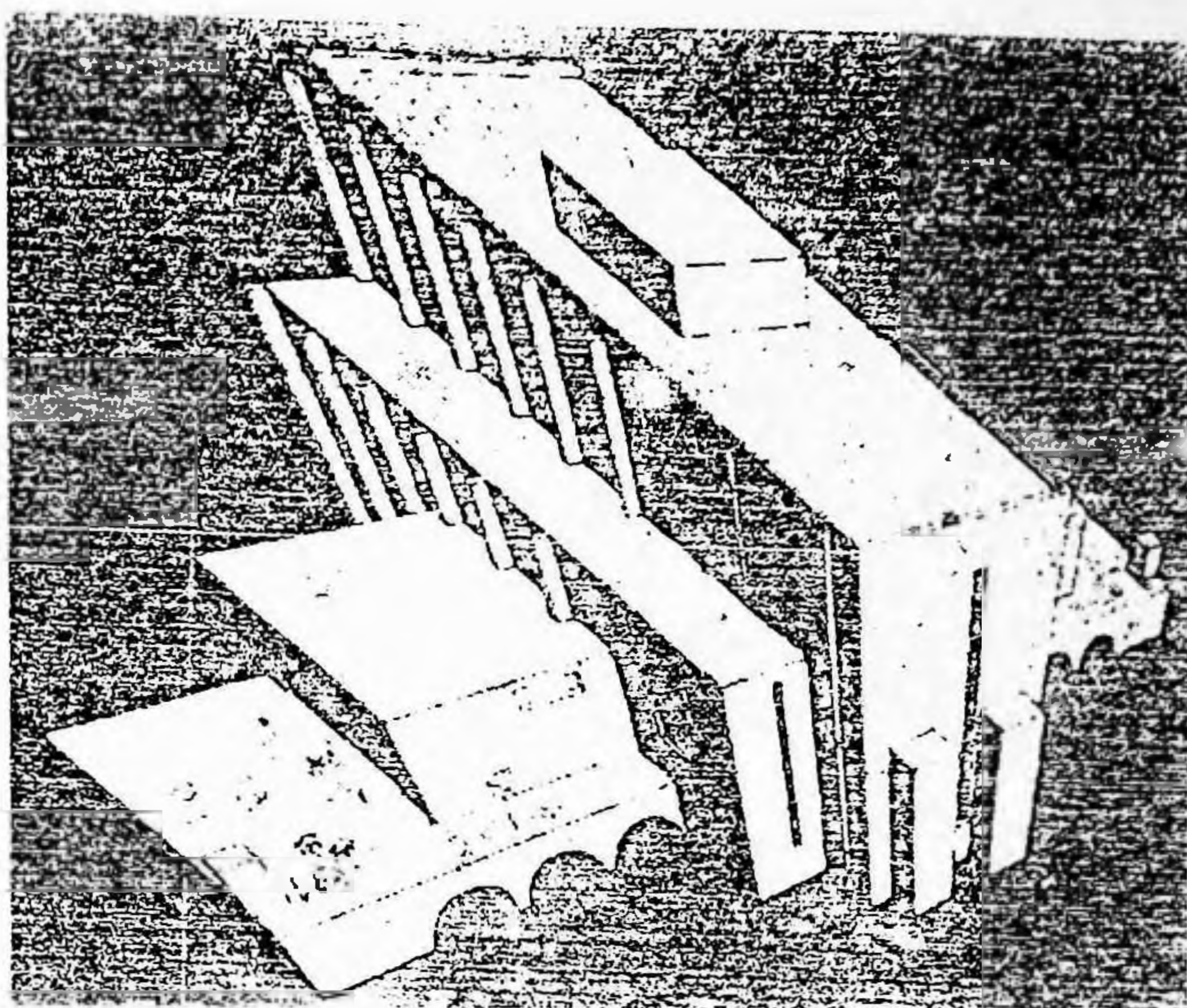

1928

**UNIVERSIDADE DE MINAS GERAIS / BELO HORIZONTE – MG  
EDIFÍCIO CENTRAL**

concorrente **flávio de carvalho**

em

daher, luis carlos

*flávio de carvalho: arquitetura e expressionismo*

são paulo, projeto, 1982 p.25-26



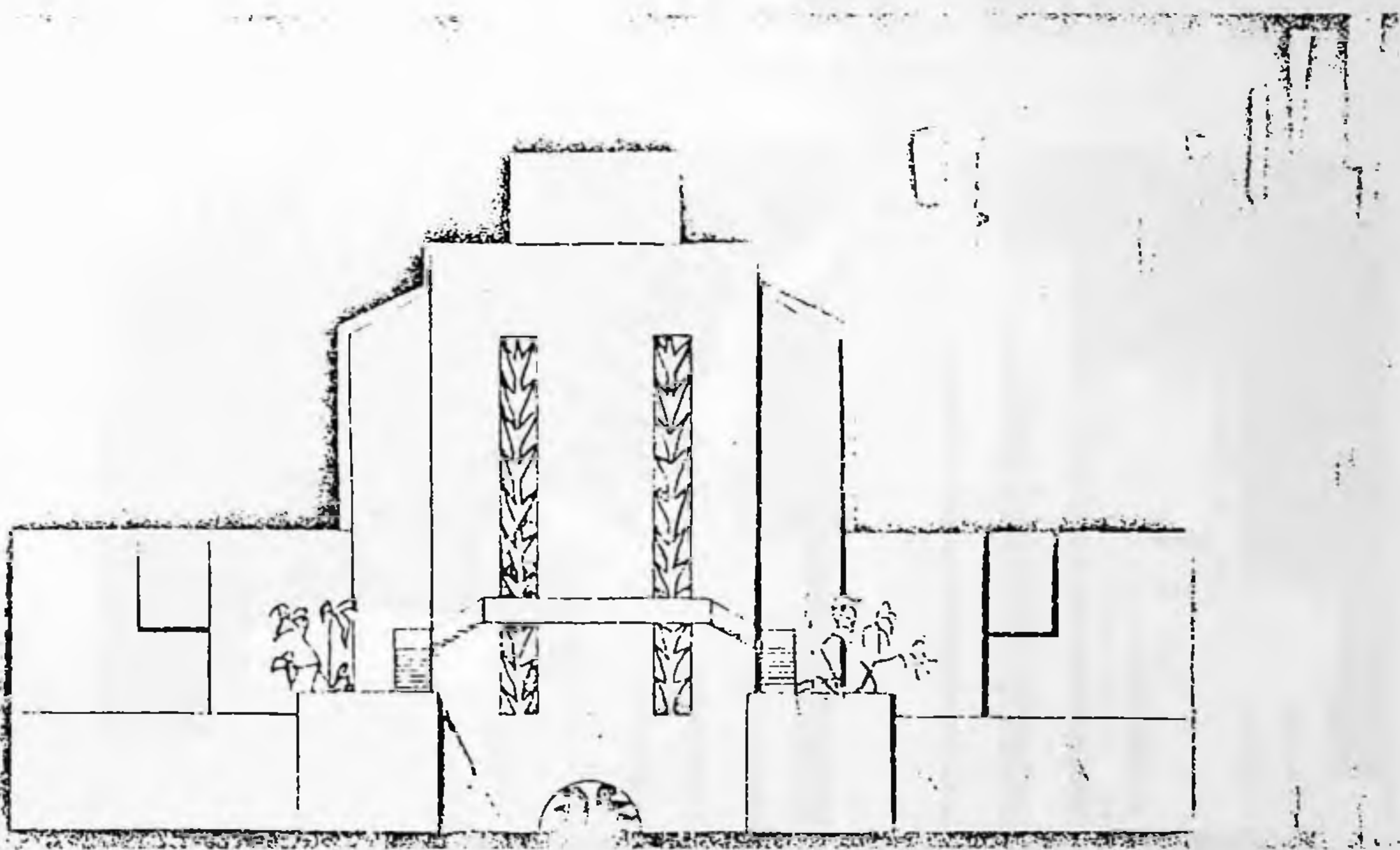

1928

UNIVERSIDADE DE MINAS GERAIS – EDIFÍCIO CENTRAL / BELO HORIZONTE –MG

concorrente **flávio de carvalho**

em

daher, luis carlos  
*flavio de carvalho e a volúpia da forma*  
são paulo, k e mwm motores, 1984 p. 135



"Gonçalves Ledo", projeto para  
Palácio do Congresso, 1928

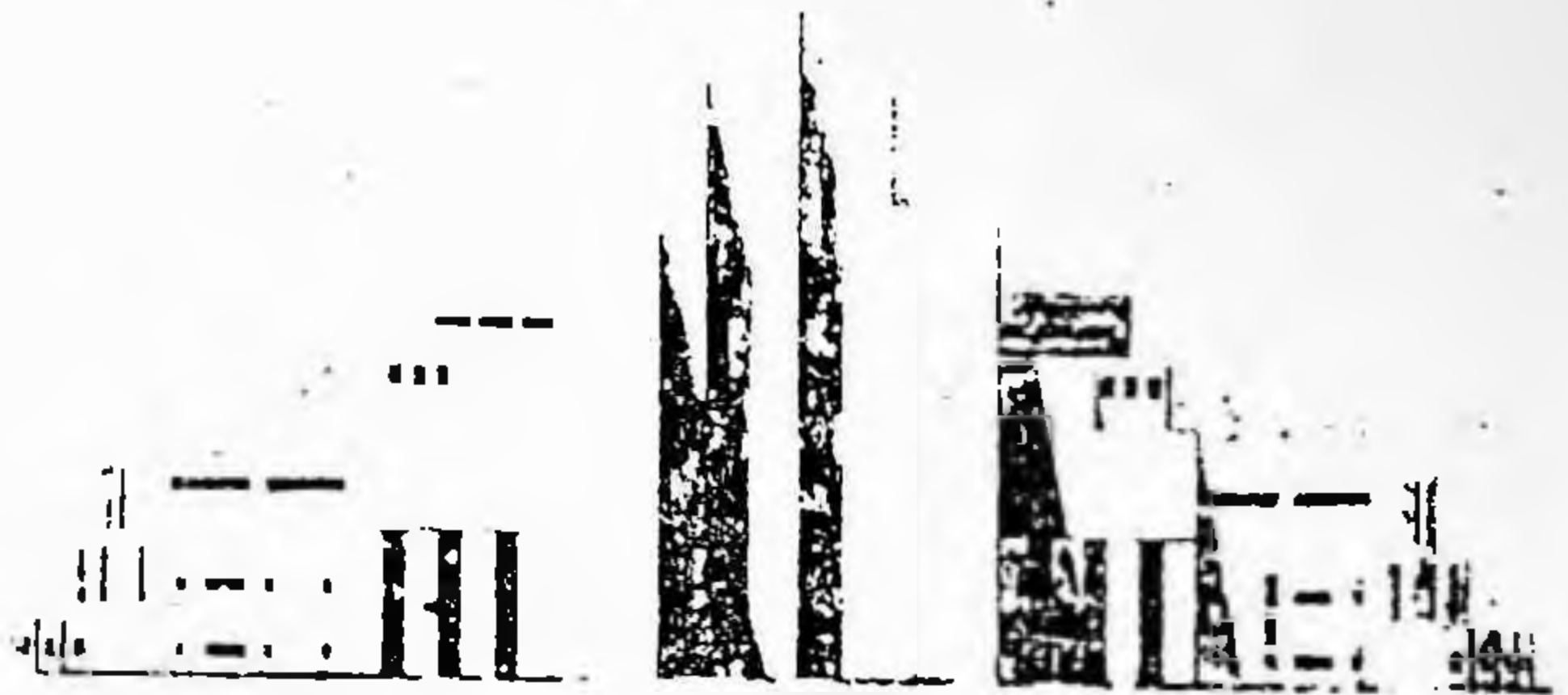

"Eficácia" projeto para Palácio do Congresso  
1928. Fachada

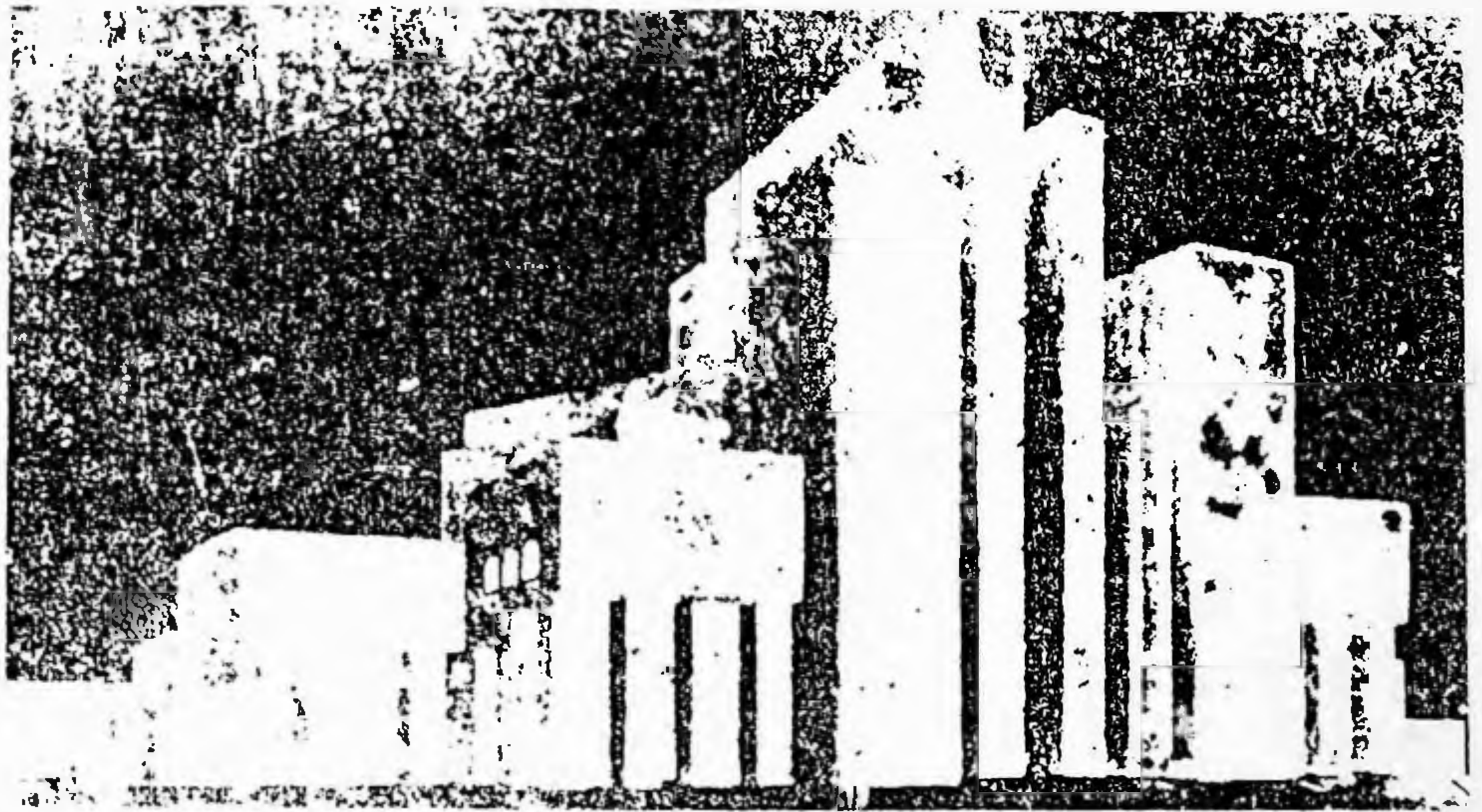

"Eficácia" projeto para Palácio do Congresso, 1928. Perspectiva

1928

**PALÁCIO DO CONGRESSO DO ESTADO DE SÃO PAULO  
SÃO PAULO – SP**

concorrente **flávio de carvalho**

em daher, luis carlos  
*arquitetura e expressionismo*  
são paulo, fausp - dissertação de mestrado, 1979



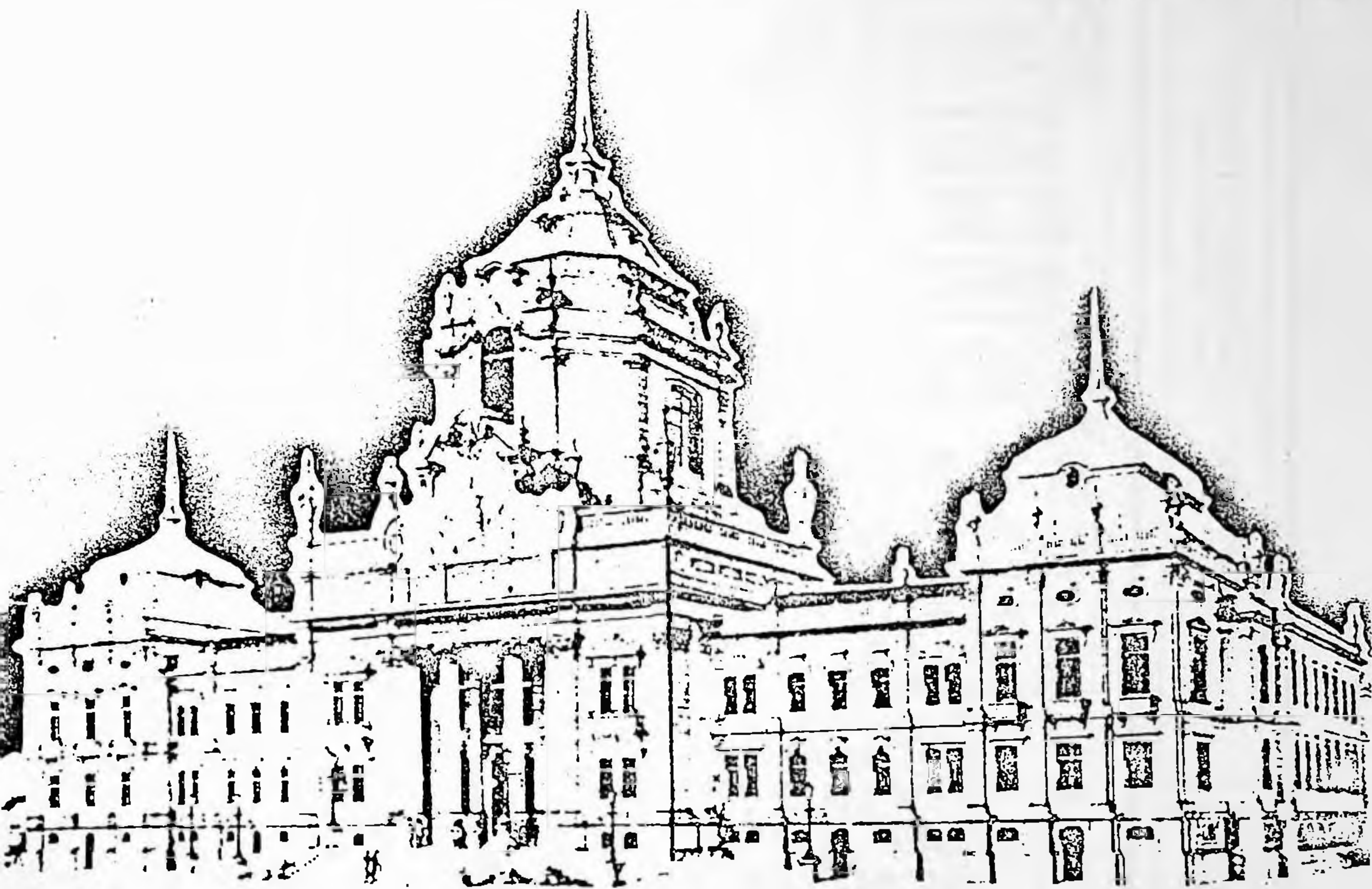

1928

**PALÁCIO DO CONGRESSO DO ESTADO DE SÃO PAULO  
SÃO PAULO – SP**

2º prêmio

**ricardo severo**  
companhia iniciadora predial

em

*anteprojetos premiados para o concurso do congresso do  
estado de são paulo,  
são paulo, secretaria da viação e obras públicas, 1929*



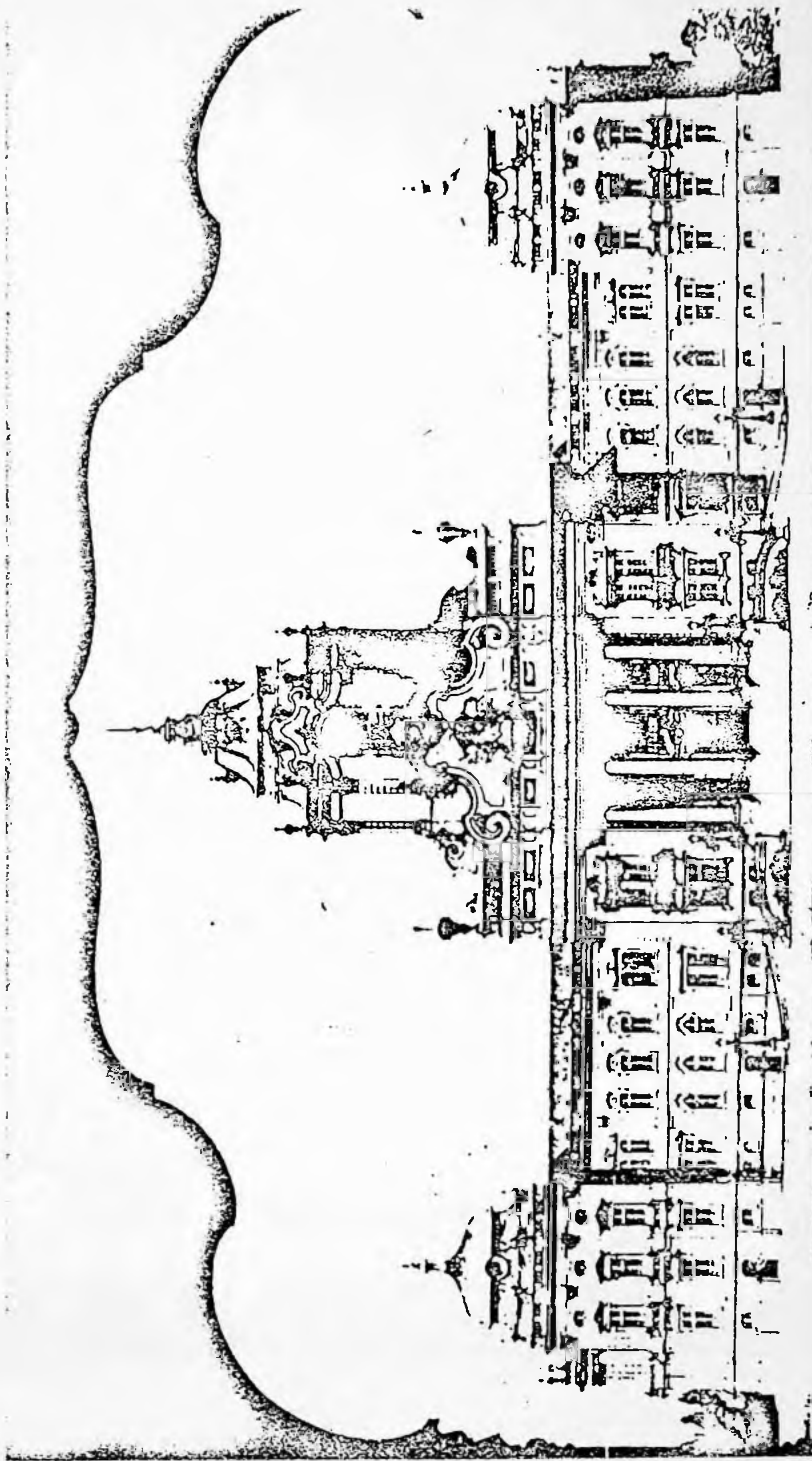

ANTE - PROJETO PARA O  
PALACIO DO CONGRESSO DO ESTADO DE SÃO PAULO

EXTERNA  
PRINCIPAL

1928

**PALÁCIO DO CONGRESSO DO ESTADO DE SÃO PAULO  
SÃO PAULO – SP**

2º prêmio

**ricardo severo**  
companhia iniciadora predial

em

*anteprojetos premiados para o concurso do congresso do estado de são paulo,*  
são paulo, secretaria da viação e obras públicas, 1929



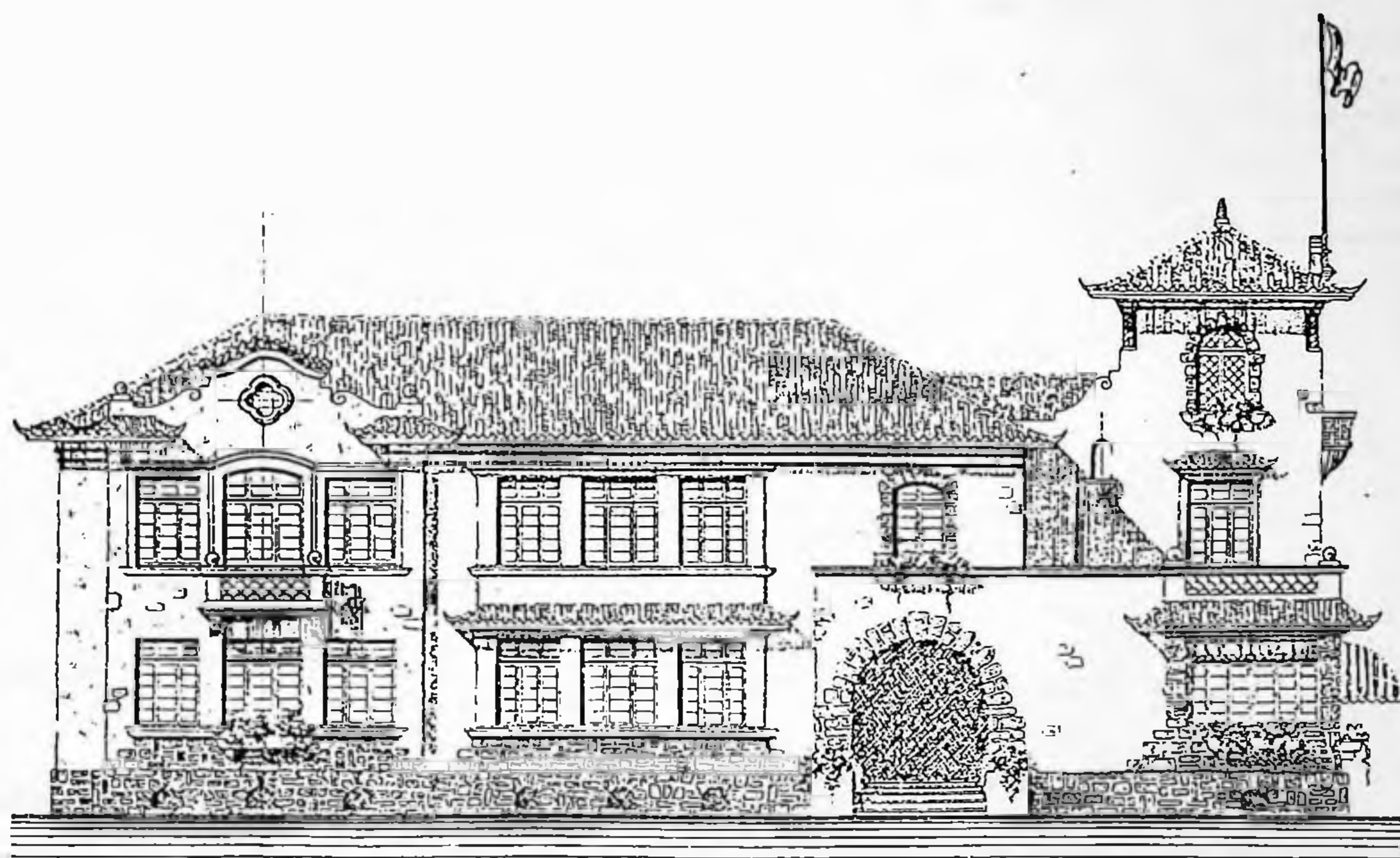

1929

COLÉGIOS PARA O INTERIOR DO ESTADO / RS

concorrente **ernani dias correia**

em

ramos, oscar oliveira

*o engenheiro - arquiteto ernani dias correia*

porto alegre, globo, 1944, p.14





1930

ALBERGUE DA BOA VONTADE / RIO DE JANEIRO - RJ

1º prêmio

affonso eduardo reidy  
gerson pompeu pinheiro

em

*affonso eduardo reidy*  
catálogo da exposição no solar grandjean de montigny  
rio de janeiro, pue-rj 1985 p.35-37



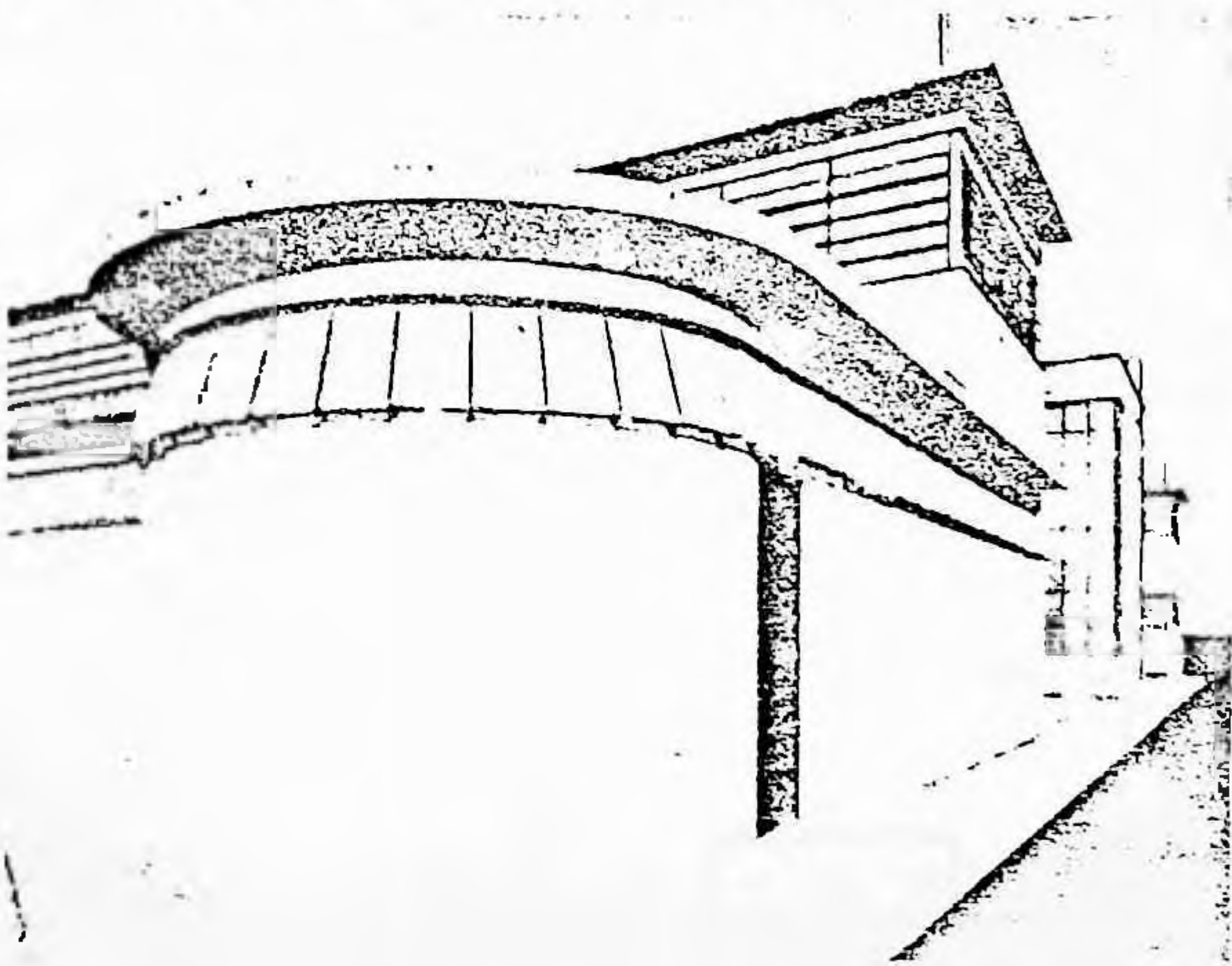
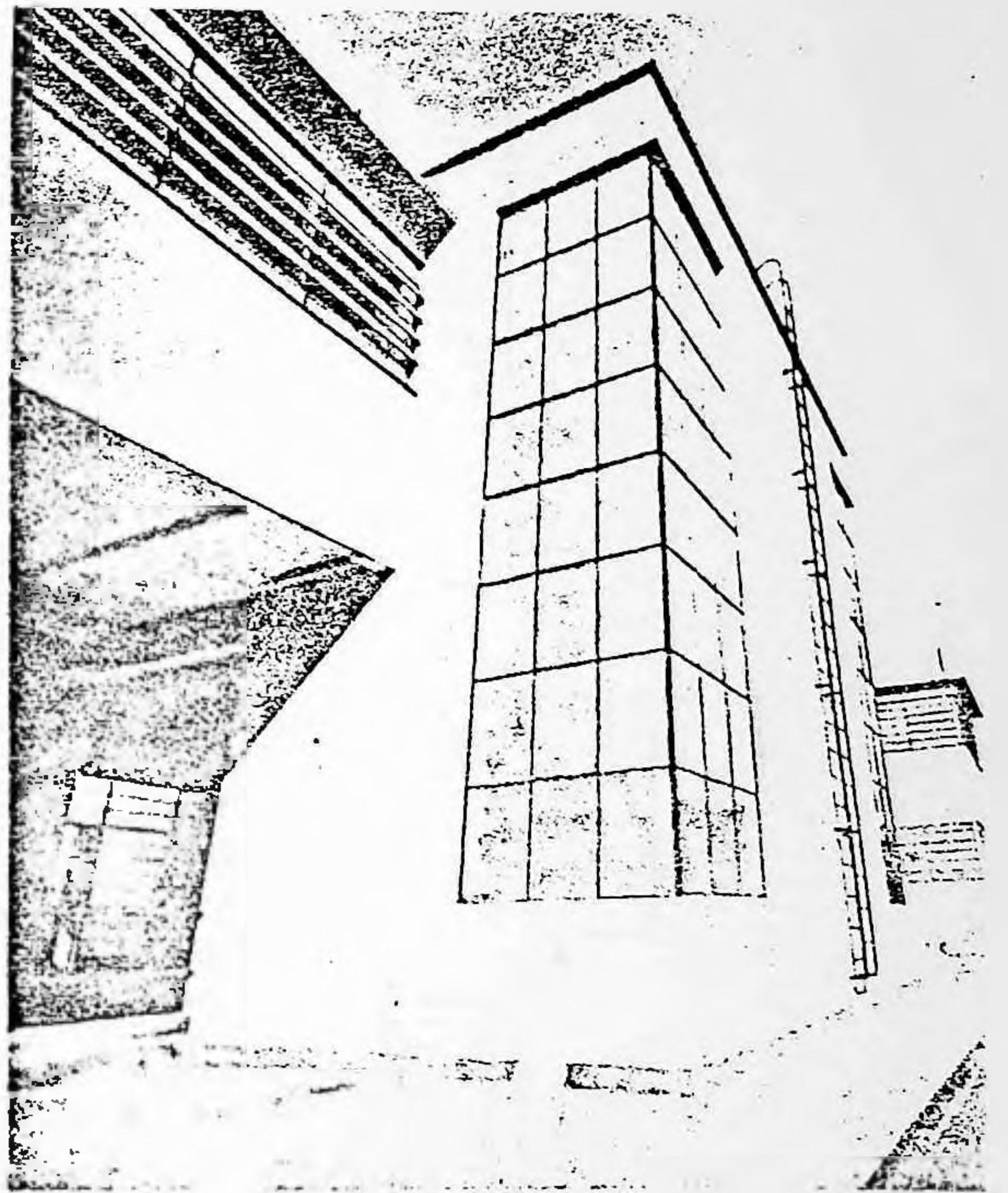
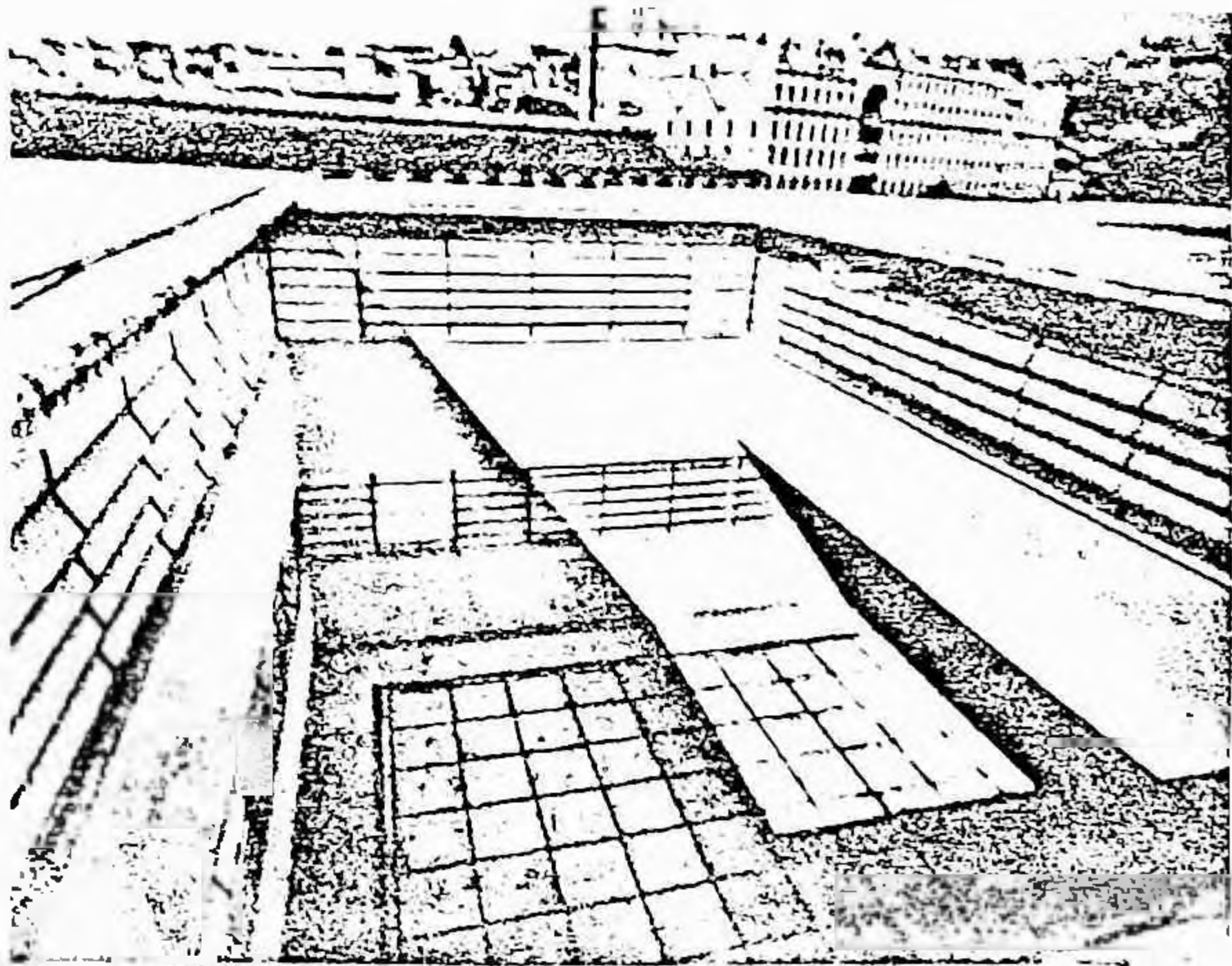

1930

ALBERGUE DA BOA VONTADE / RIO DE JANEIRO - RJ

1º prêmio

affonso eduardo reidy  
gerson pompeu pinheiro

em

*affonso eduardo reidy*  
catálogo da exposição no solar grandjean de montigny  
rio de janeiro, puc-rj 1985 p.35-37



Planta do 1º pavimento – escala 1:500

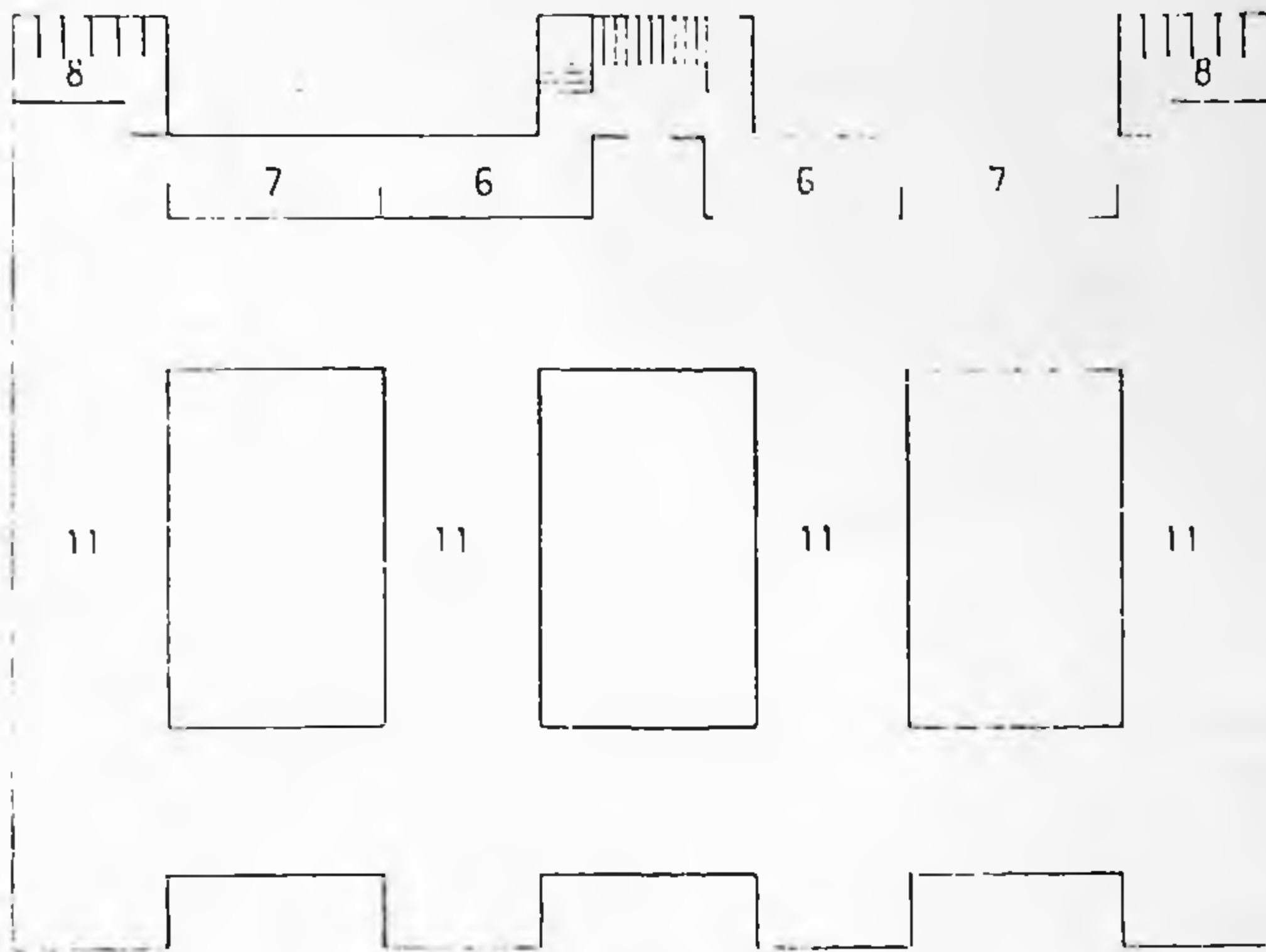

Planta do térreo – escala 1:500

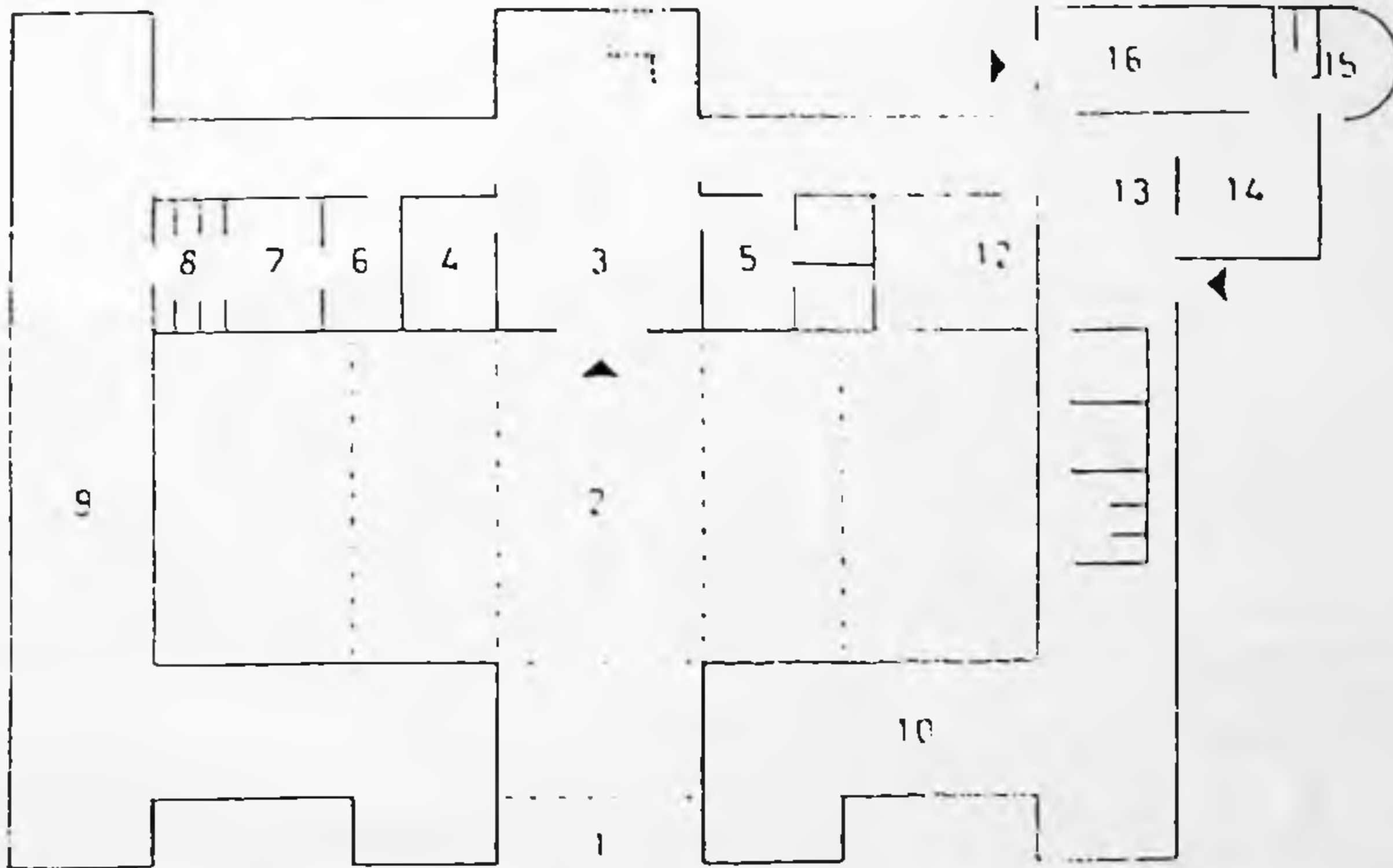

1930

ALBERGUE DA BOA VONTADE / RIO DE JANEIRO - RJ

1º prêmio

**affonso eduardo reidy**  
**gerson pompeu pinheiro**

em

*affonso eduardo reidy*  
catálogo da exposição no solar grandjean de montigny  
rio de janeiro, puc-rj 1985 p.35-37



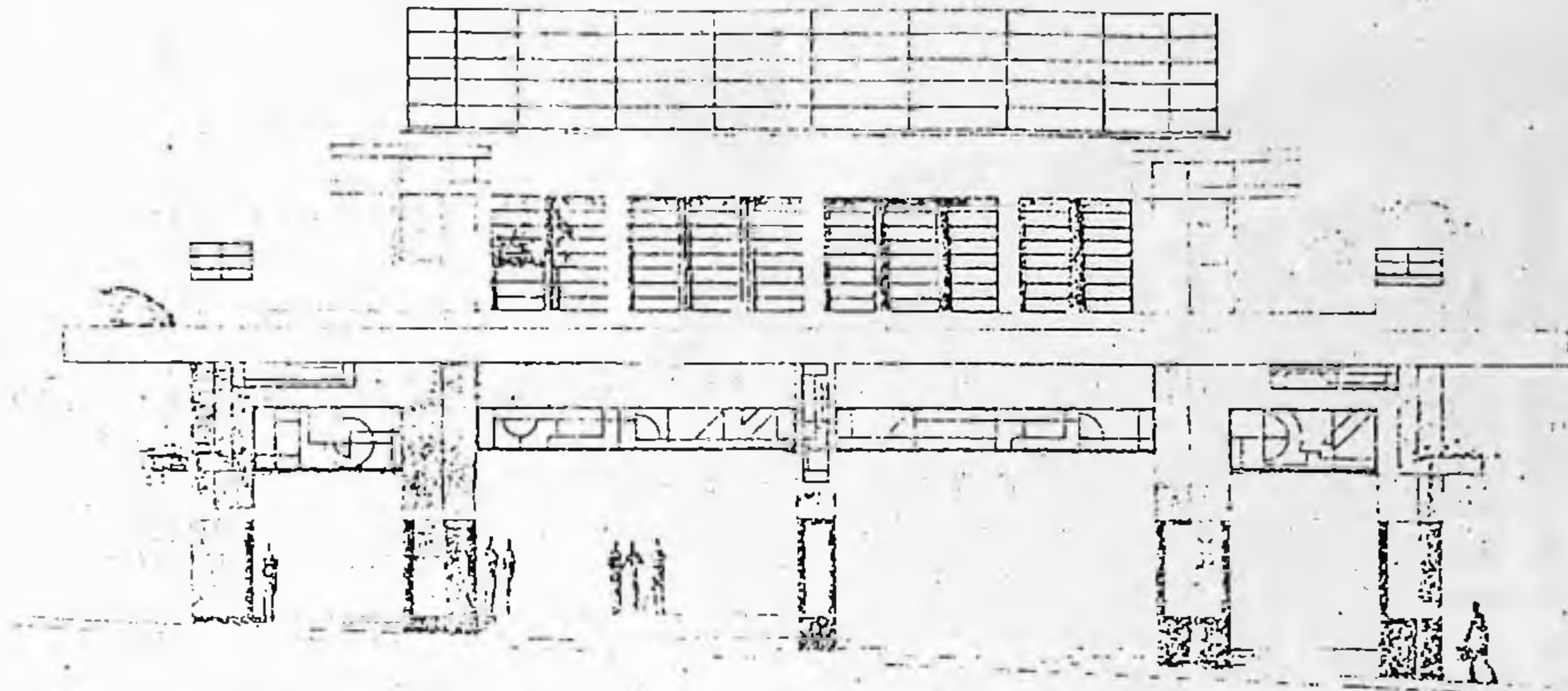

ABRIGO PARA ESPERA DE BONDES / SÃO PAULO - SP

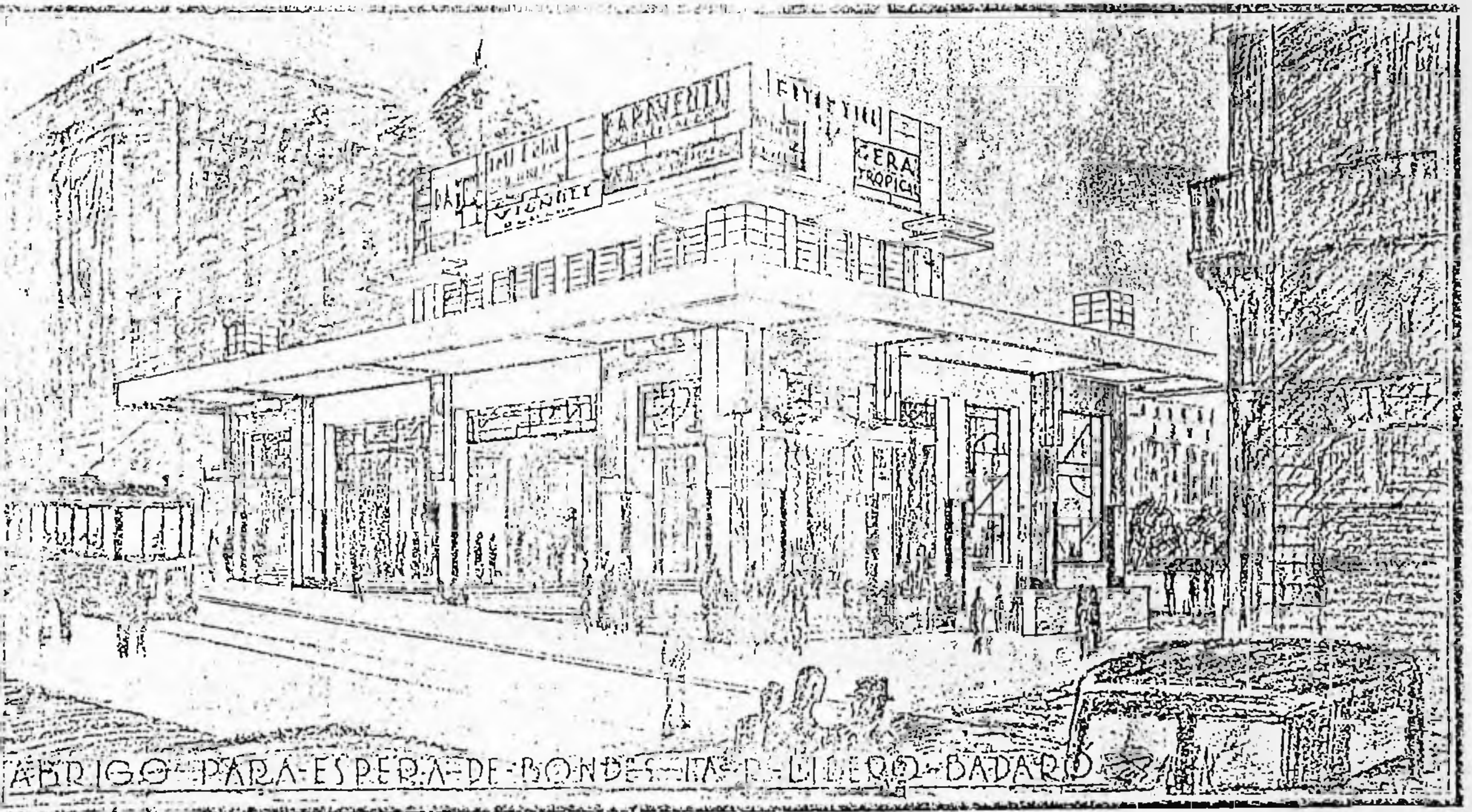

1931

ABRIGO PARA ESPERA DE BONDES / SÃO PAULO - SP

1º prêmio

guilherme malfatti

antonio garcia moya

fotografia

silvio paciornik

dezembro 1985





1931

ABRIGO PARA ESPERA DE BONDES / SÃO PAULO – SP

1º prêmio      moya & malfatti (firma construtora)

em                arquitectura e construcções, são paulo, ano 3 nº2,  
fevereiro, 1932 p.8



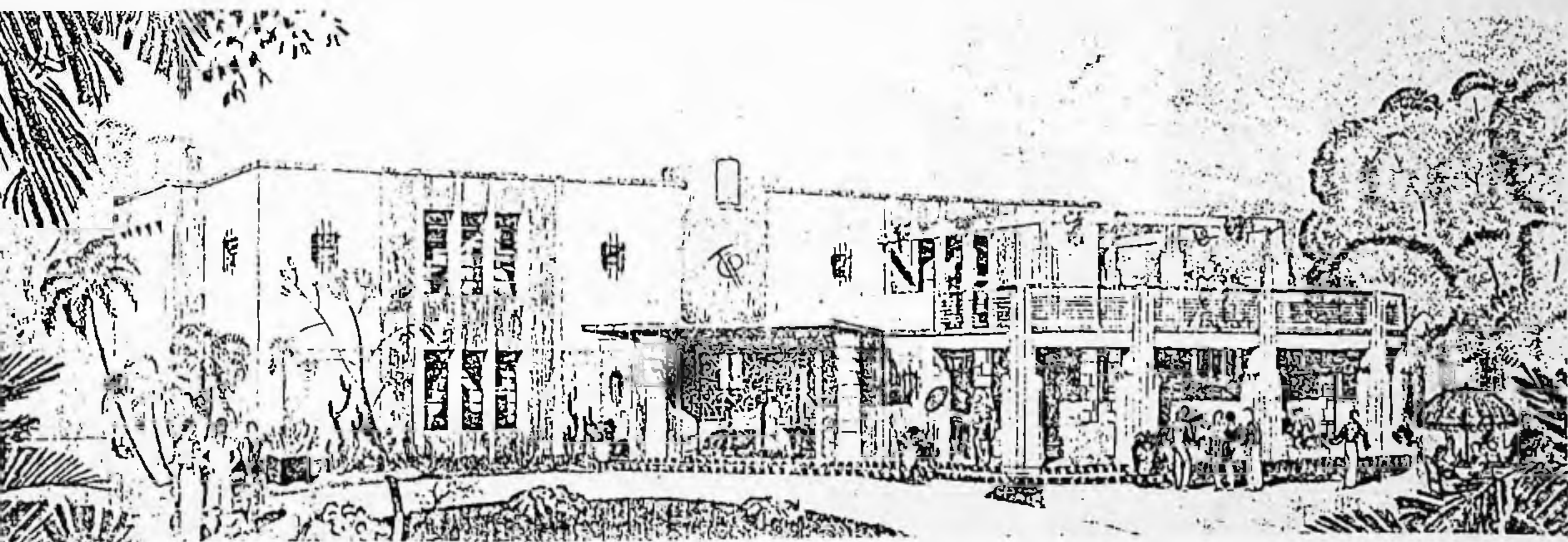

1931

**SEDE DO TENIS CLUBE PAULISTA / SÃO PAULO – SP**

concorrente **alfredo ernesto backer**

em revista politécnica, nº 102, novembro – dezembro,  
1931 p.427-428



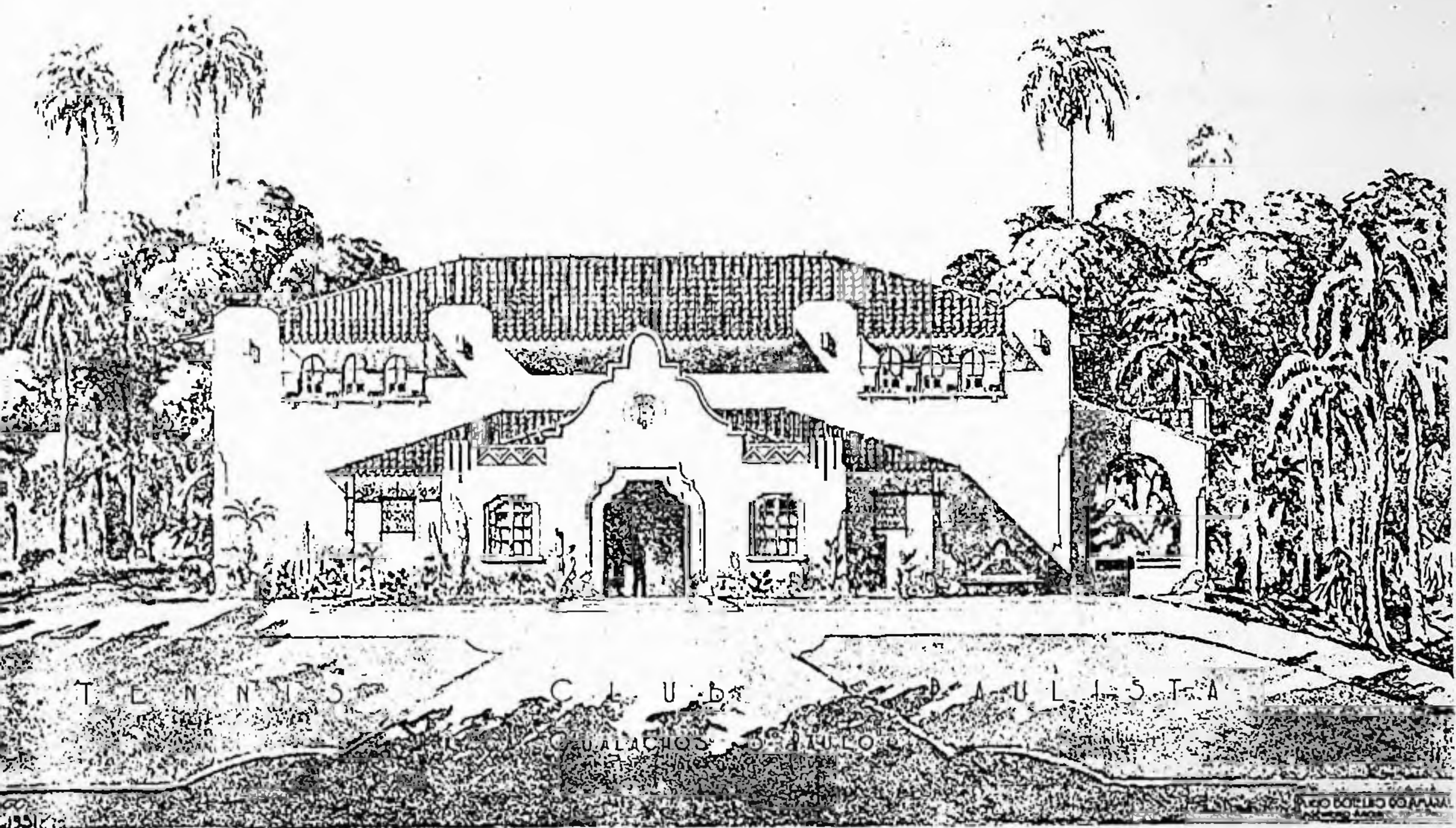

1931 SEDE DO TENIS CLUBE PAULISTA / SÃO PAULO – SP

concorrente **plínio botelho do amaral**

em revista politécnica, nº 102, novembro – dezembro,  
1931 p.427-428



OSWALDO ARTHUR BRATKE - ENG. ARCHITECTO

AGUIAR, MOTTA & HAAR. ENGS. CONSTRUCTORES

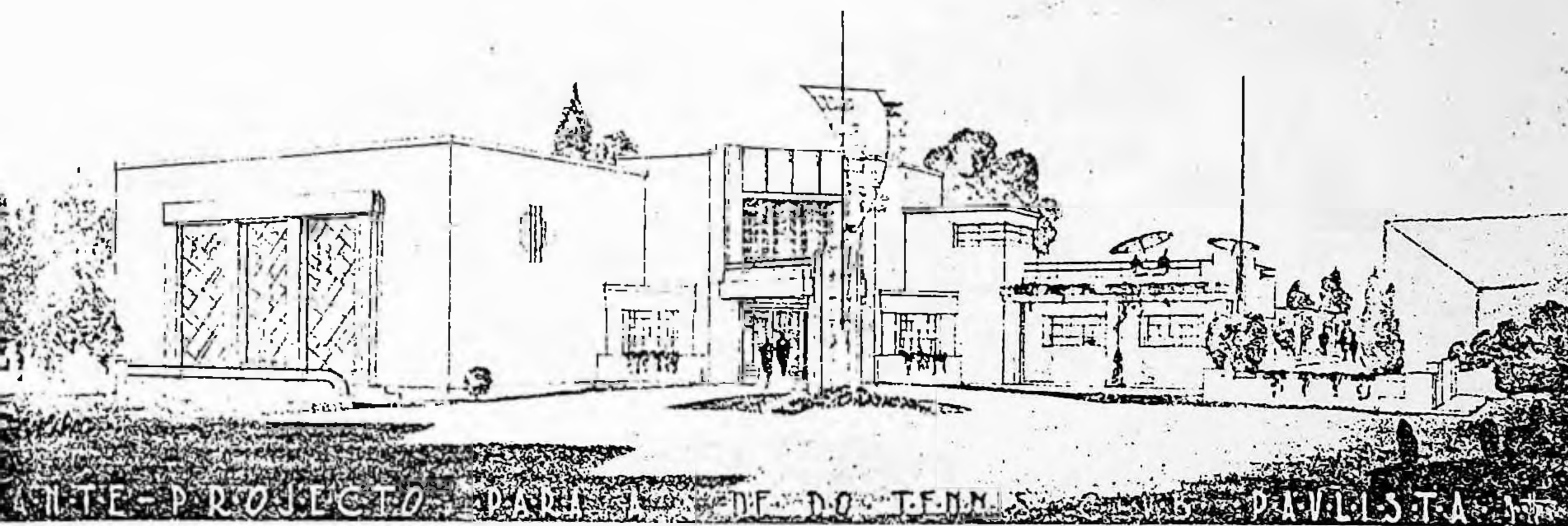

1931

SEDE DO TENIS CLUBE PAULISTA / SÃO PAULO - SP

concorrente oswaldo arthur bratke

em revista politécnica, nº 102, novembro - dezembro,  
1931 p.427-428

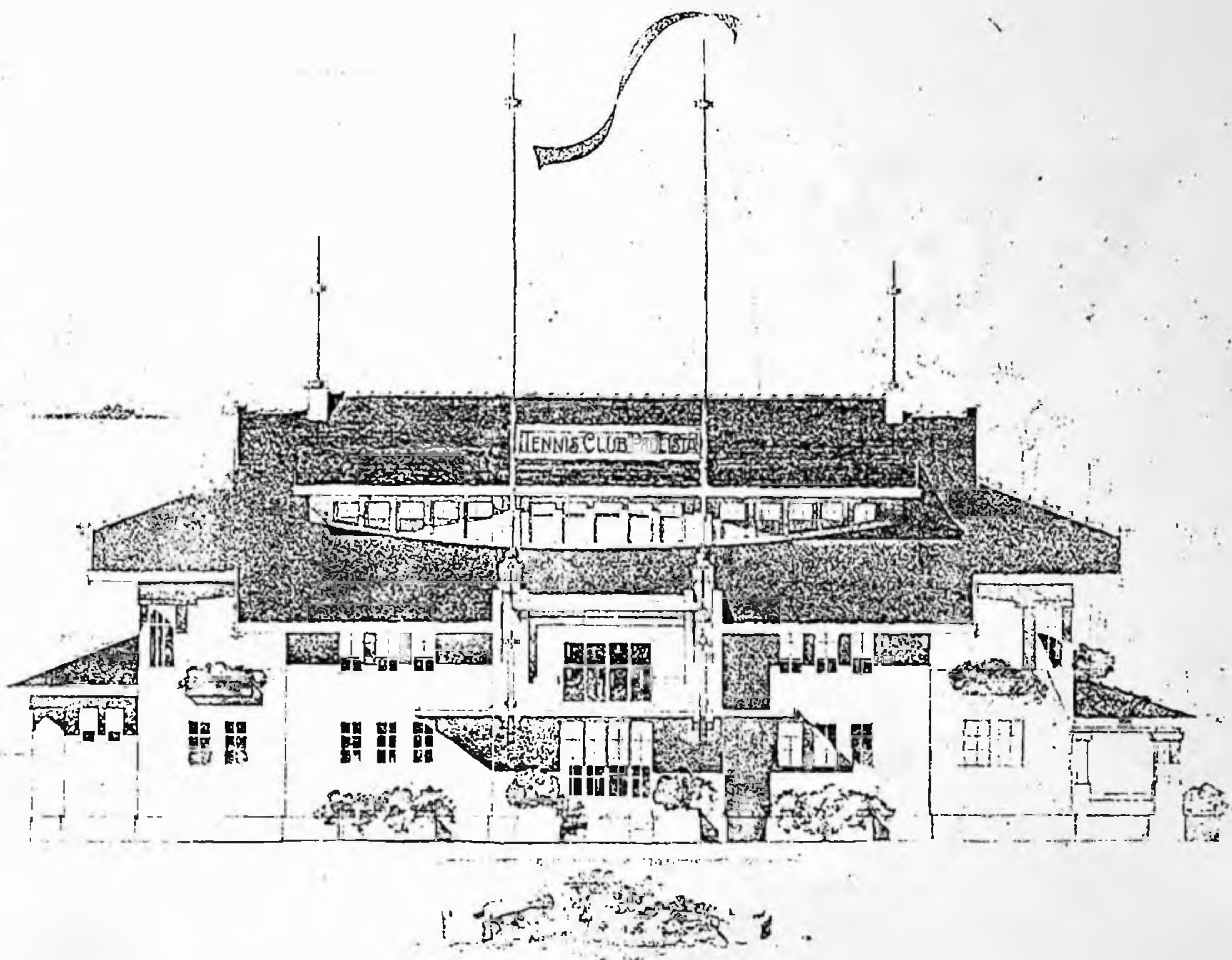

1931

SEDE DO TENIS CLUBE PAULISTA / SÃO PAULO - SP

concorrente **hypolito gustavo pujol junior**

em revista politécnica, nº 102, novembro - dezembro,  
1931 p.427-428



TENNIS CLUB PAULISTA  
SÉDE - PAV: TERREO.

1/100.

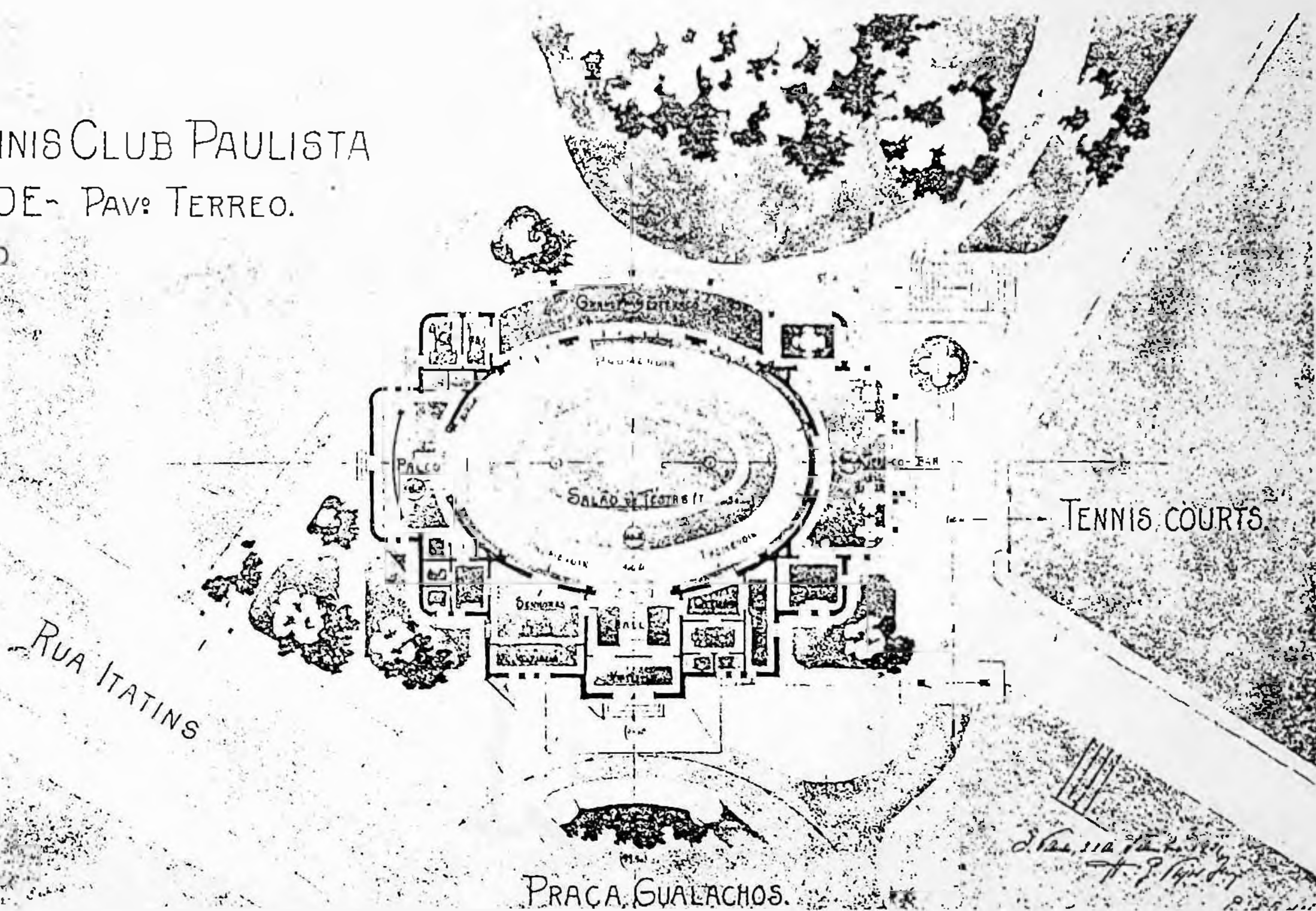

1931

SEDE DO TENIS CLUBE PAULISTA / SÃO PAULO - SP

concorrente **hypolito gustavo pujol junior**

em

revista politécnica, nº 102, novembro - dezembro,  
1931 p.427-428





1931

**MONUMENTO SANTO ANTONIO DE PAULA  
MATRIZ DO PARI / SÃO PAULO – SP**

concorrente **flávio de carvalho**

em daher, luis carlos  
*flávio de carvalho e a volúpia da forma*  
são paulo, k e mwm motores, 1984, p.175

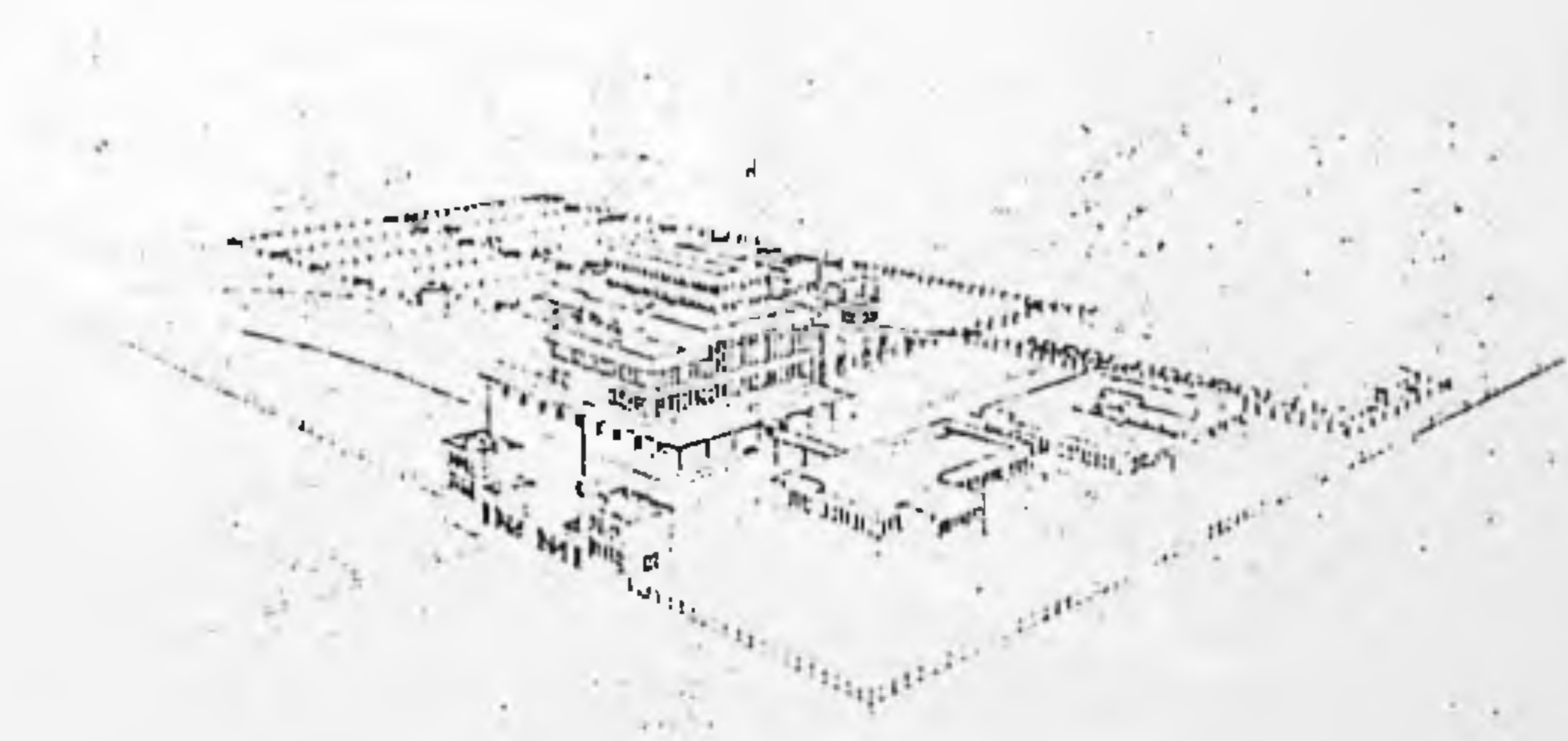

1932

**MATADOURO DO MUNICÍPIO DE SÃO PAULO – SP**

1º prêmio      **j. p. urner**  
                    **c. g. monteiro**

em

*matadouro do município de são paulo*  
revista politecnica, são paulo ano 30 nº 108 capa  
março – abril, 1933 p.559-565



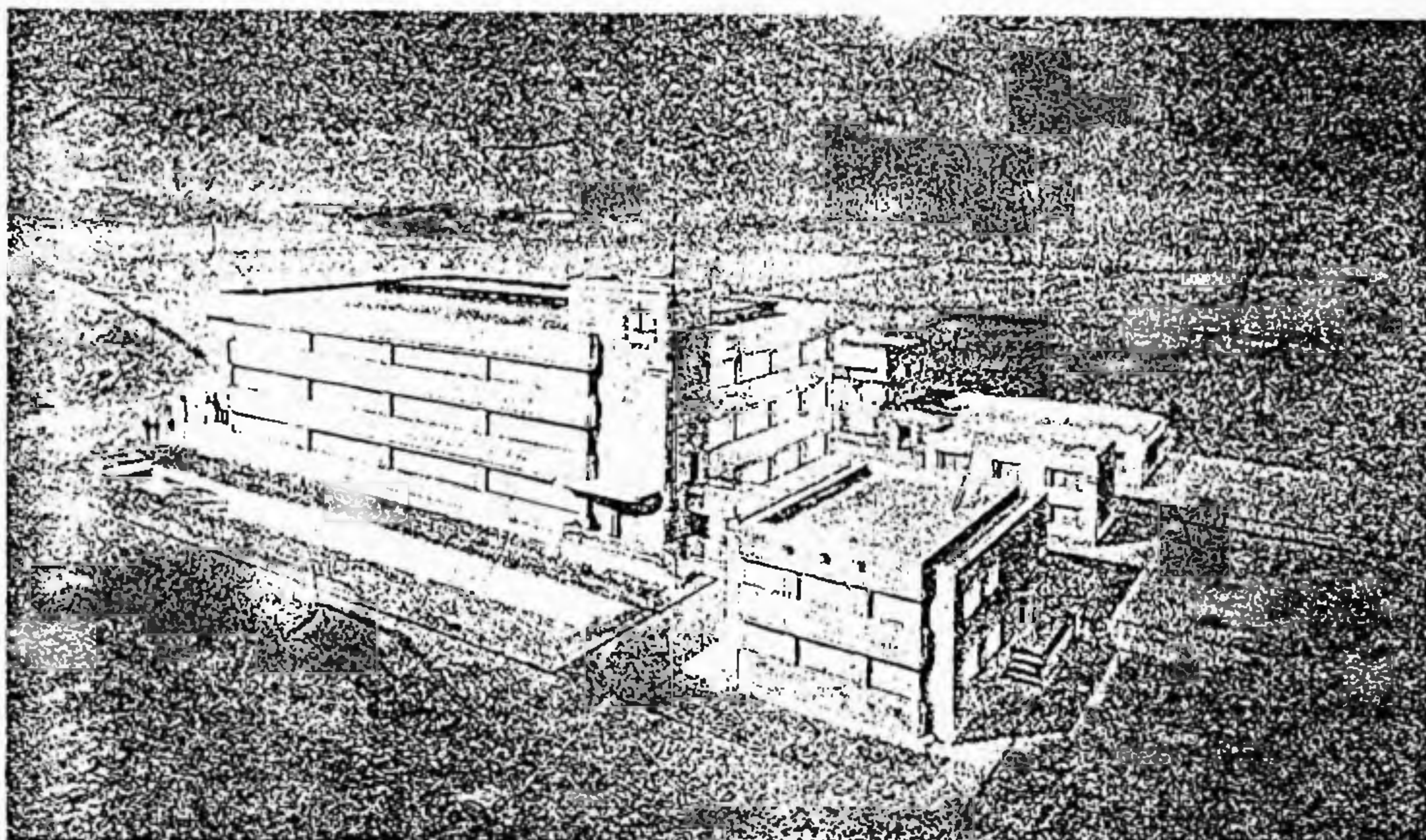

1932

**MATADOURO DO MUNICÍPIO DE SÃO PAULO – SP**

1º prêmio      **botti & bratke**

em

*matadouro do município de são paulo*  
revista politecnica, são paulo ano 30 nº 108 capa  
março – abril, 1933 p.559-565



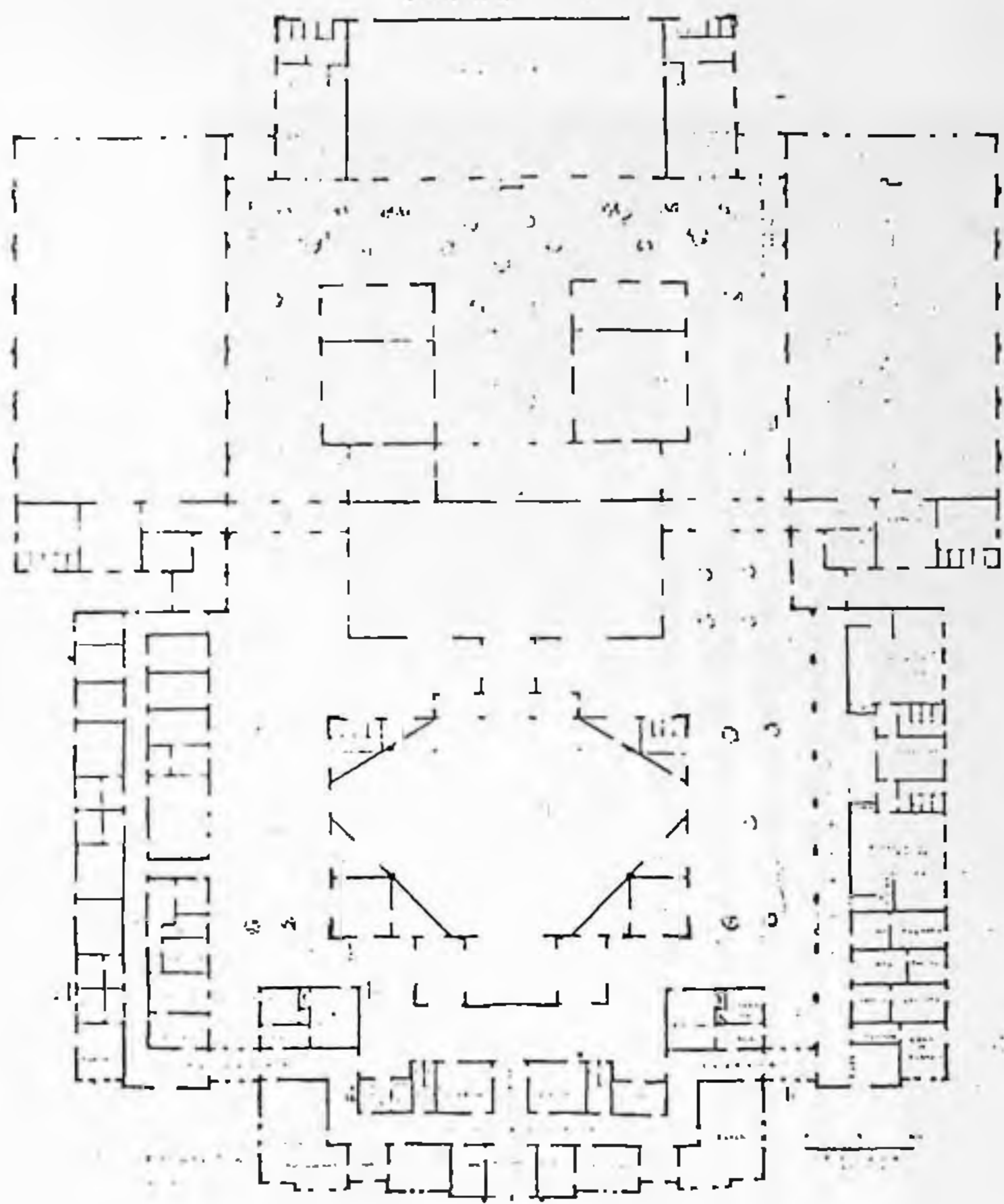

COLÔNIA ESCOLAR

PLANTA

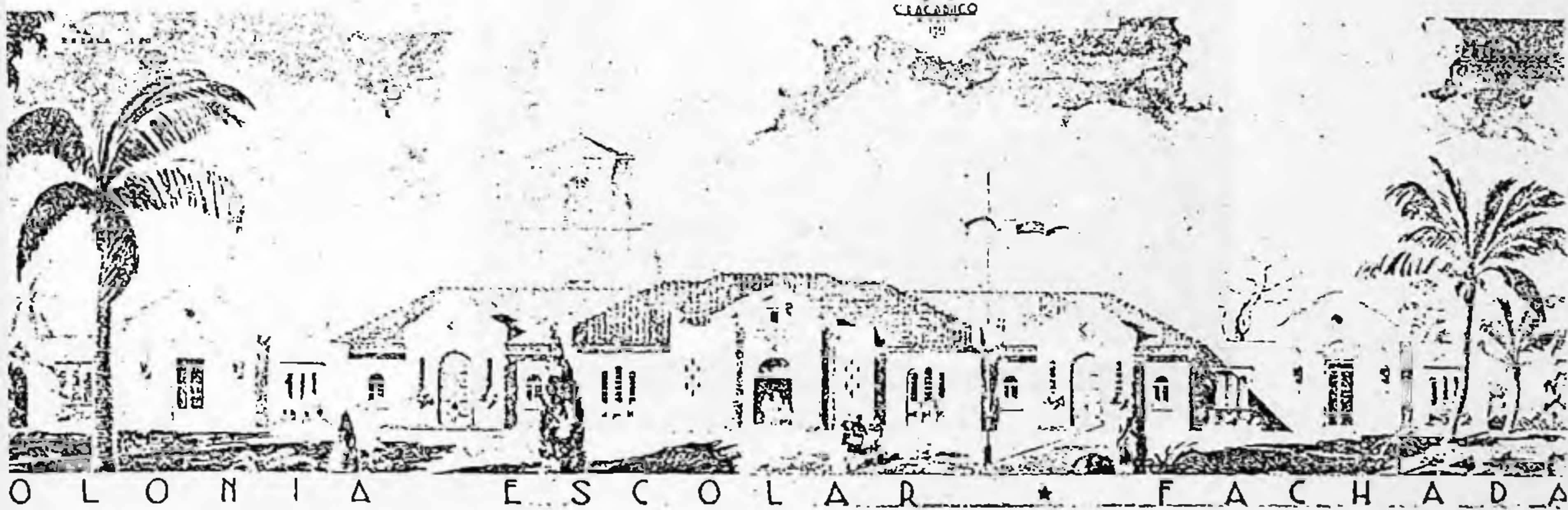

COLÔNIA ESCOLAR \* FACHADA

1933 COLÔNIA ESCOLAR – DEPARTAMENTO DE EDUCAÇÃO - SP

2º prêmio **flavio baptista da costa**  
**luis xavier da costa**  
 (engenheiros-arquitetos)

em *colônia escolar no estado de são paulo*  
 revista poltecnica, são paulo, nº110 julho-agosto, 1933  
 p.144-115



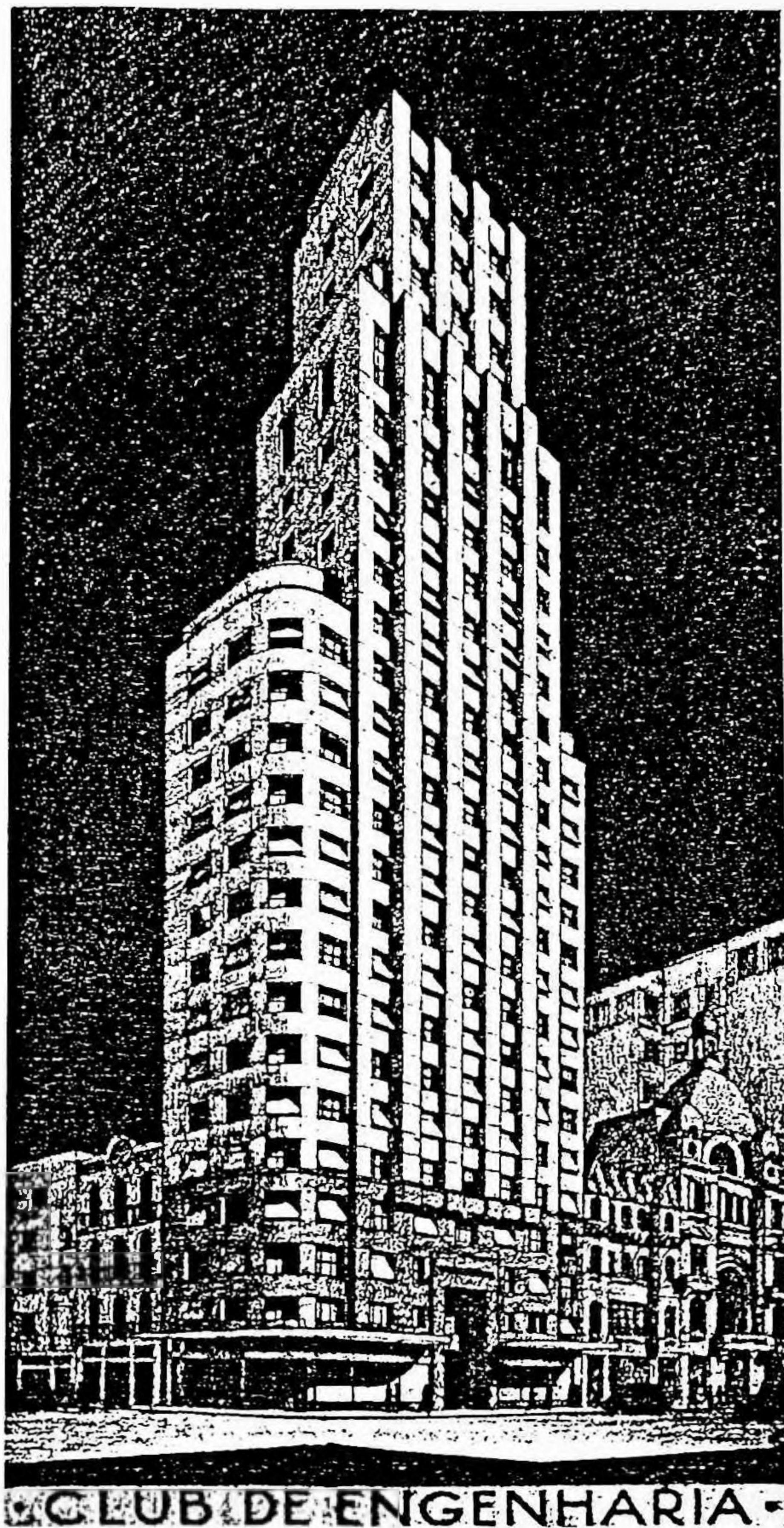

1934

SEDE DO CLUBE DE ENGENHARIA / RIO DE JANEIRO – RJ

1º prêmio      angelo bruhns

em

*sede do clube de engenharia*  
arquitetura e urbanismo, rio de janeiro,  
junho- agosto 1936



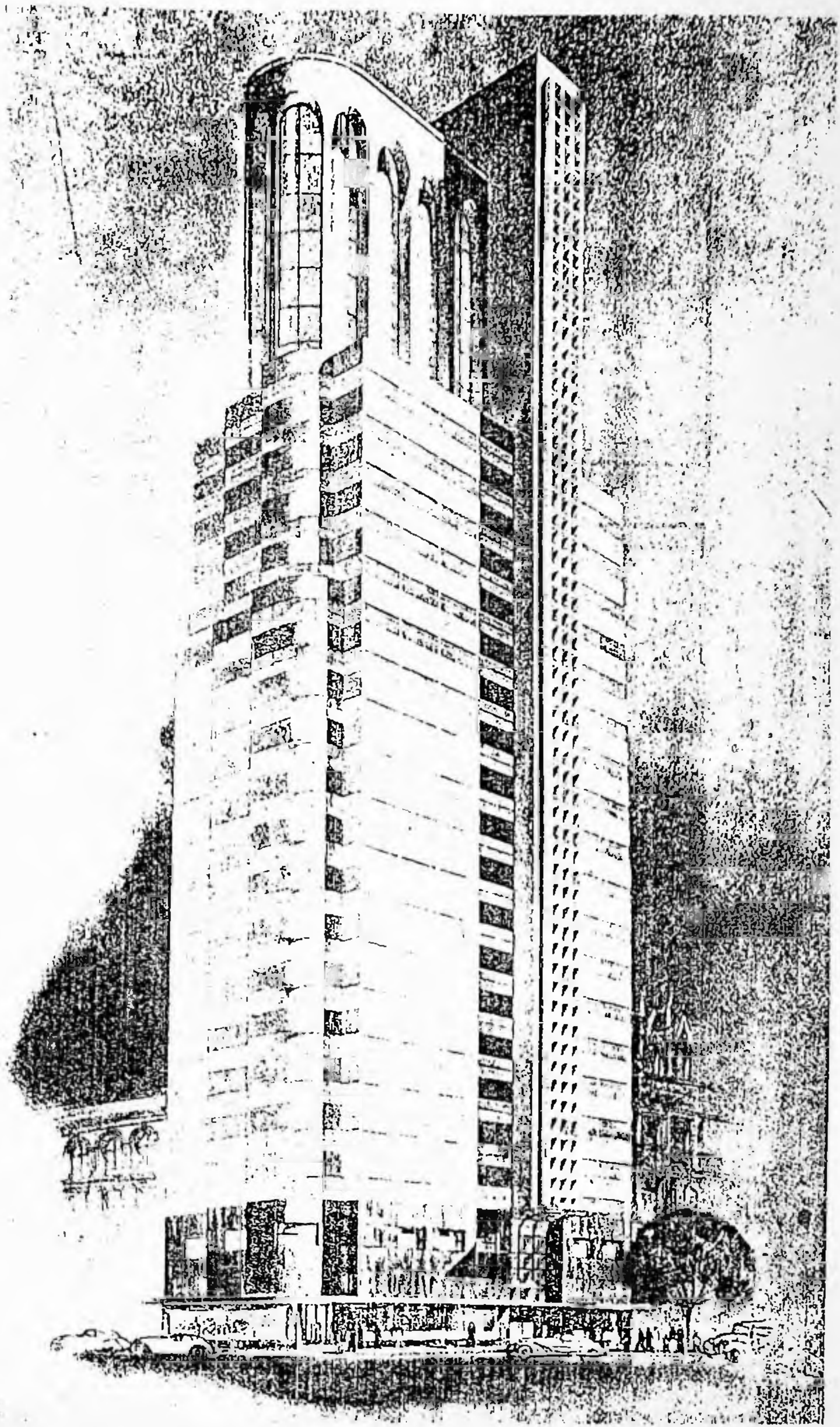

1934

**SEDE DO CLUBE DE ENGENHARIA / RIO DE JANEIRO – RJ**

concorrente

**eneas silva**

**wladimir alves de souza**

em

revista de arquitetura nº25,  
agosto 1936, capa



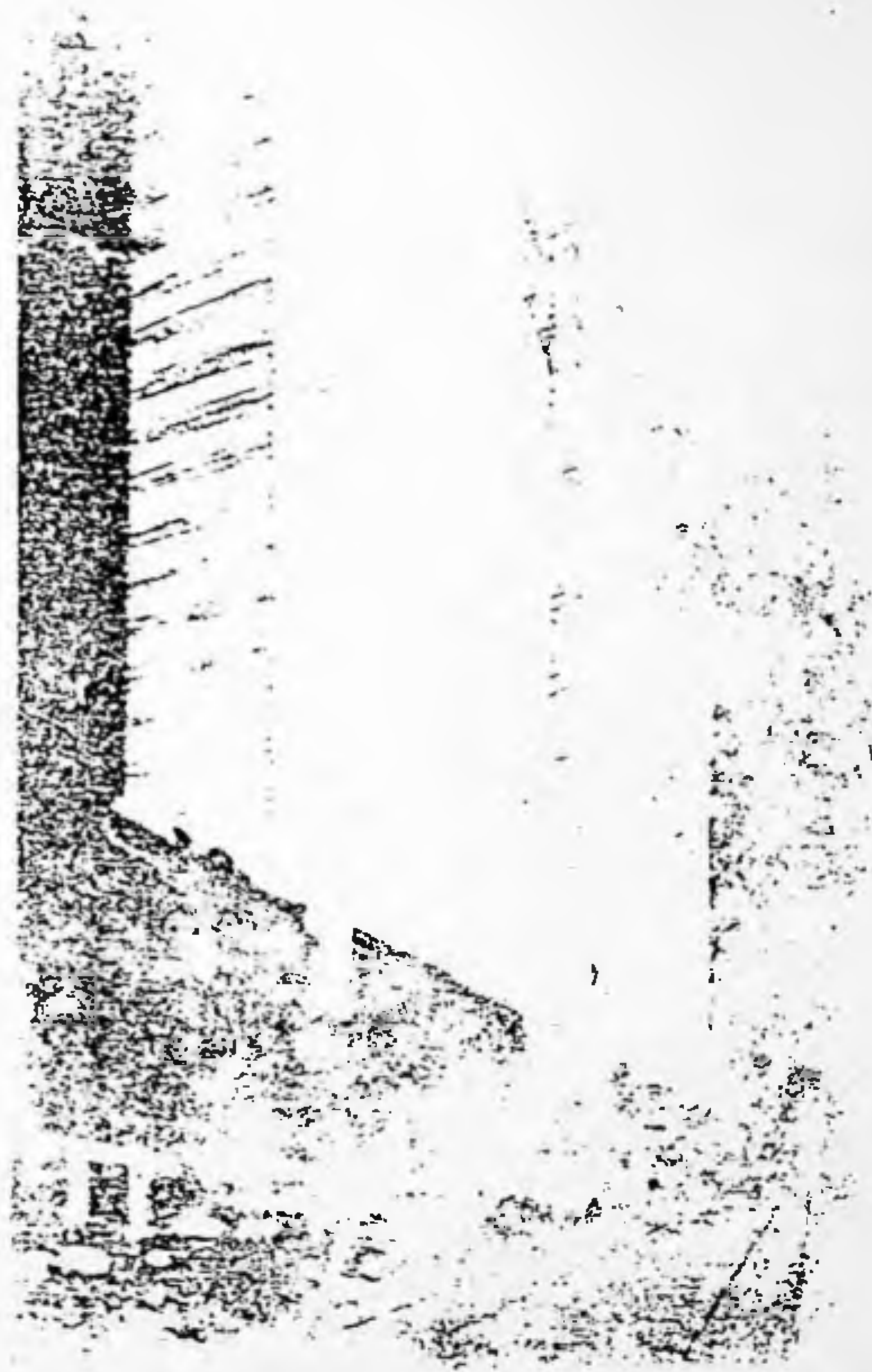

1934

**SEDE DO CLUBE DE ENGENHARIA / RIO DE JANEIRO – RJ**

concorrente

**eneas silva**

**wladmir alves de souza**

em

revista de arquitetura nº25,  
agosto 1936, capa





1934

**CIDADE OPERÁRIA DE MONLEVADE / MG**

1º prêmio

**lincoln continentino**

em

*cidade operária de monlevade*  
revista da diretoria de engenharia da p.d.f.  
rio de janeiro, vol III, nº5, setembro 1936



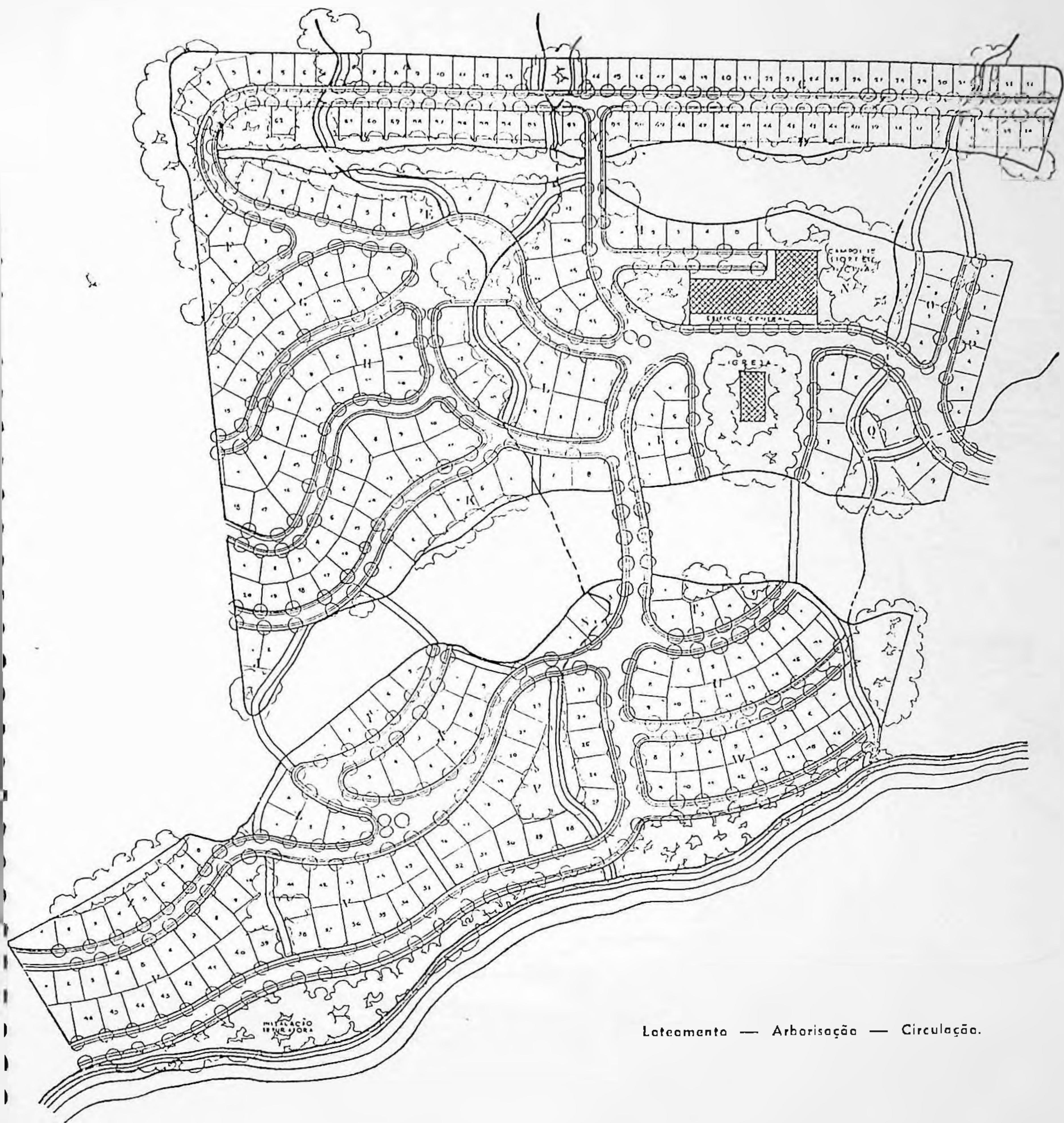

Loteamento — Arborização — Circulação.

1934

**CIDADE OPERÁRIA DE MONLEVADE / MG**

1º prêmio

**angelo a. murgel**

em

*cidade operária de monlevade*  
 revista da diretoria de engenharia da p.d.f.  
 rio de janeiro, vol III, nº5, setembro 1936



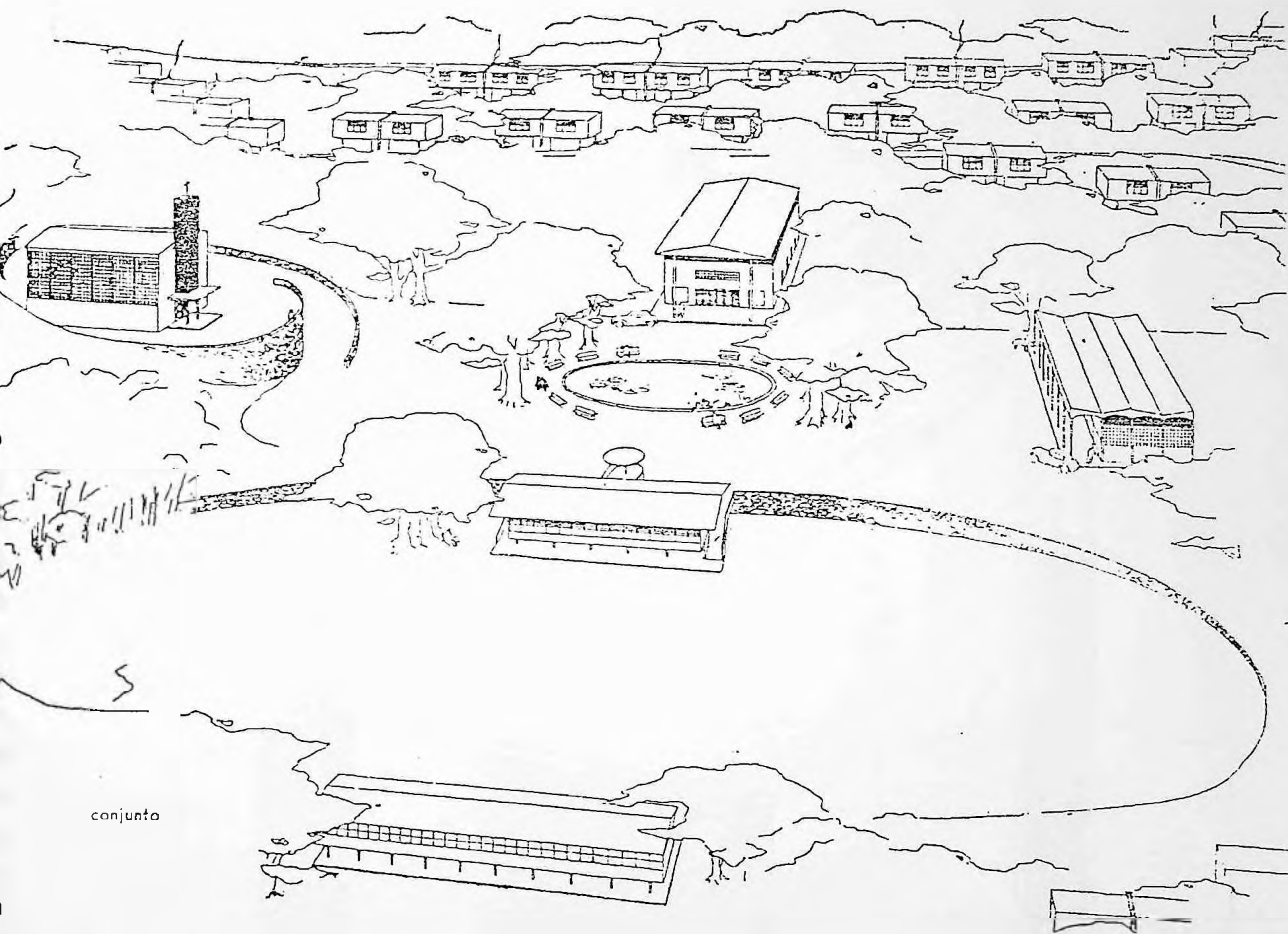

1934

**CIDADE OPERÁRIA DE MONLEVADE / MG**

concorrente **lucio costa**

em **xavier, alberto**  
*lucio costa : sobre arquitetura*  
porto alegre, ceua-ufrgs, 1962 p.53



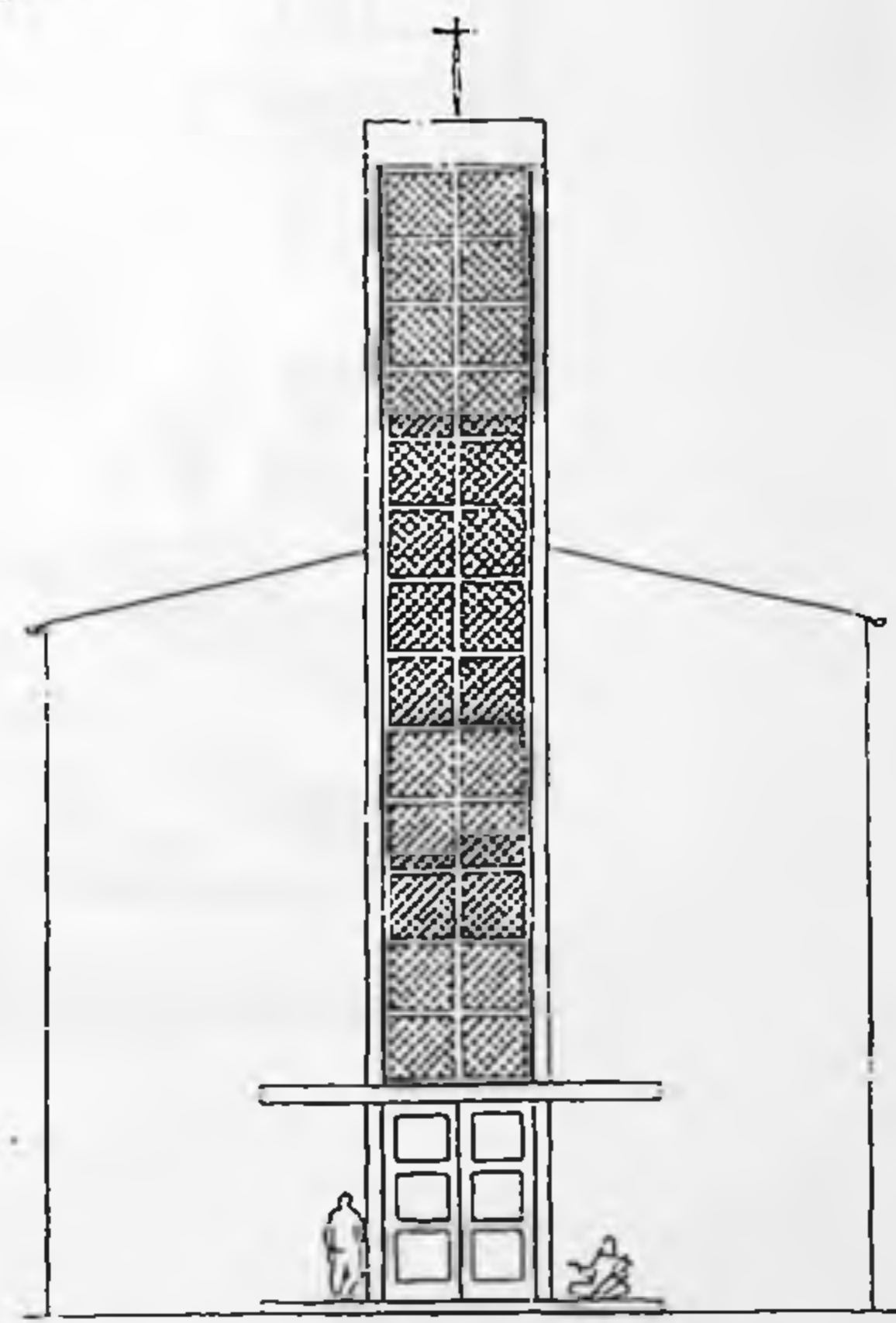
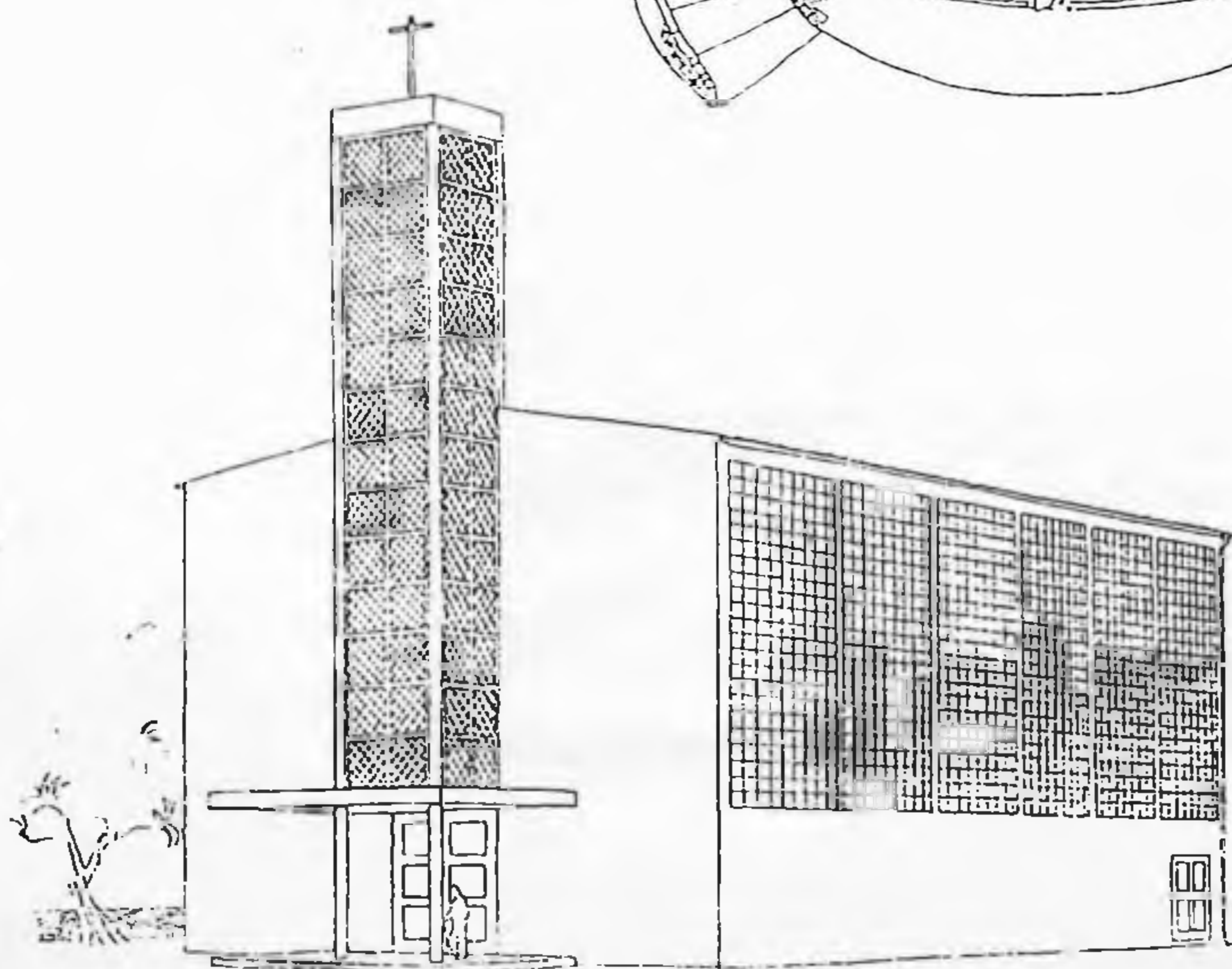
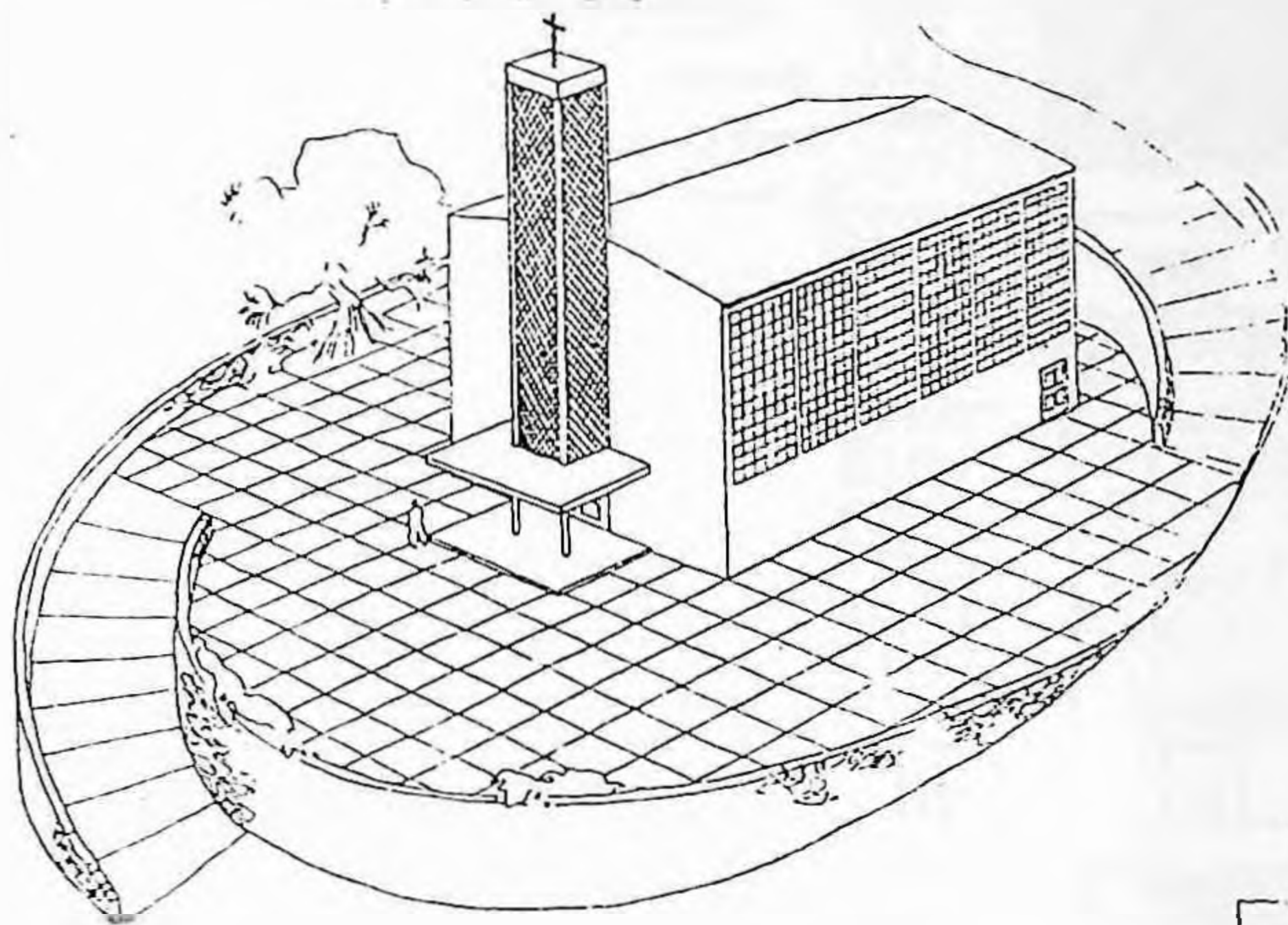
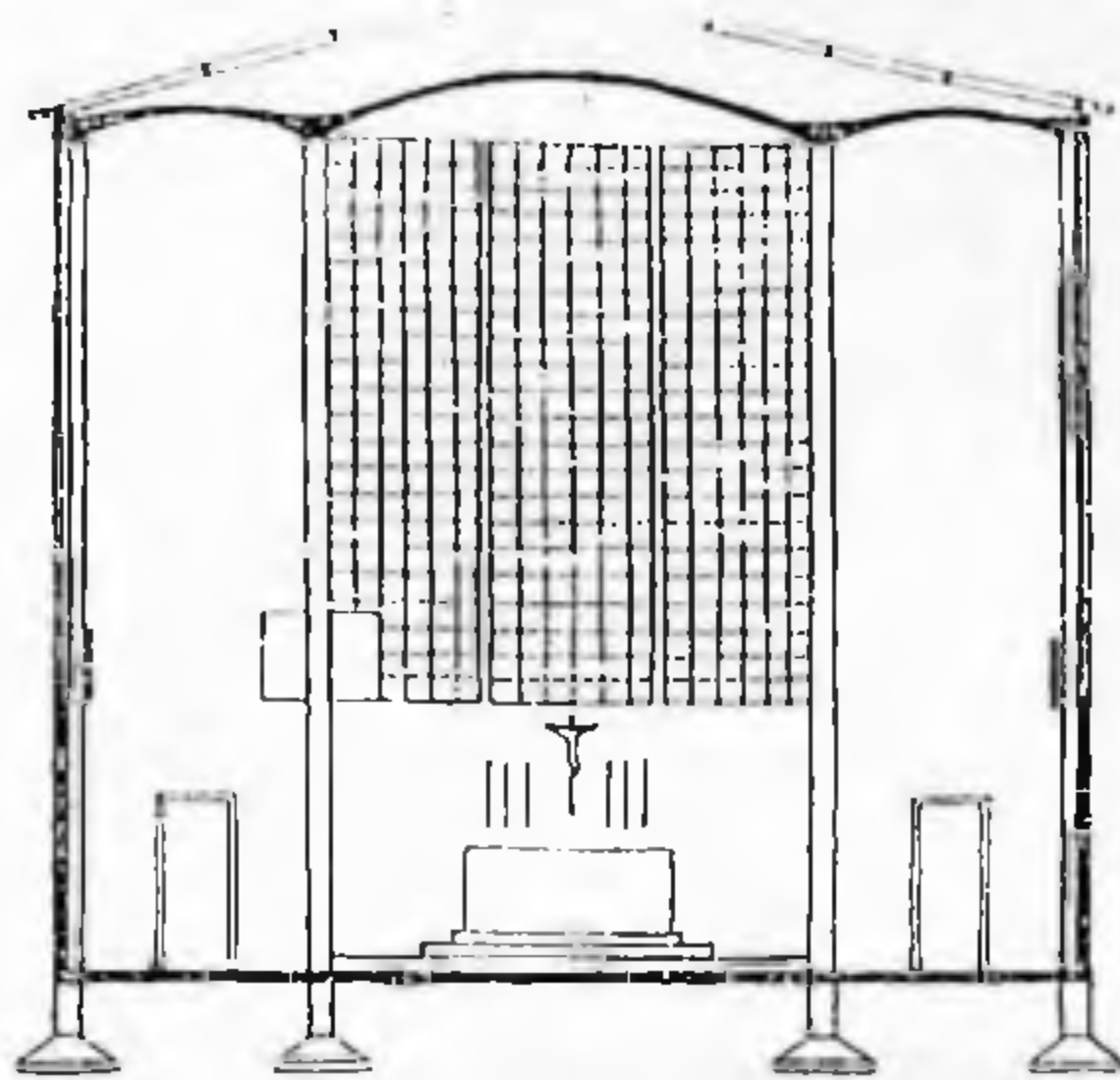
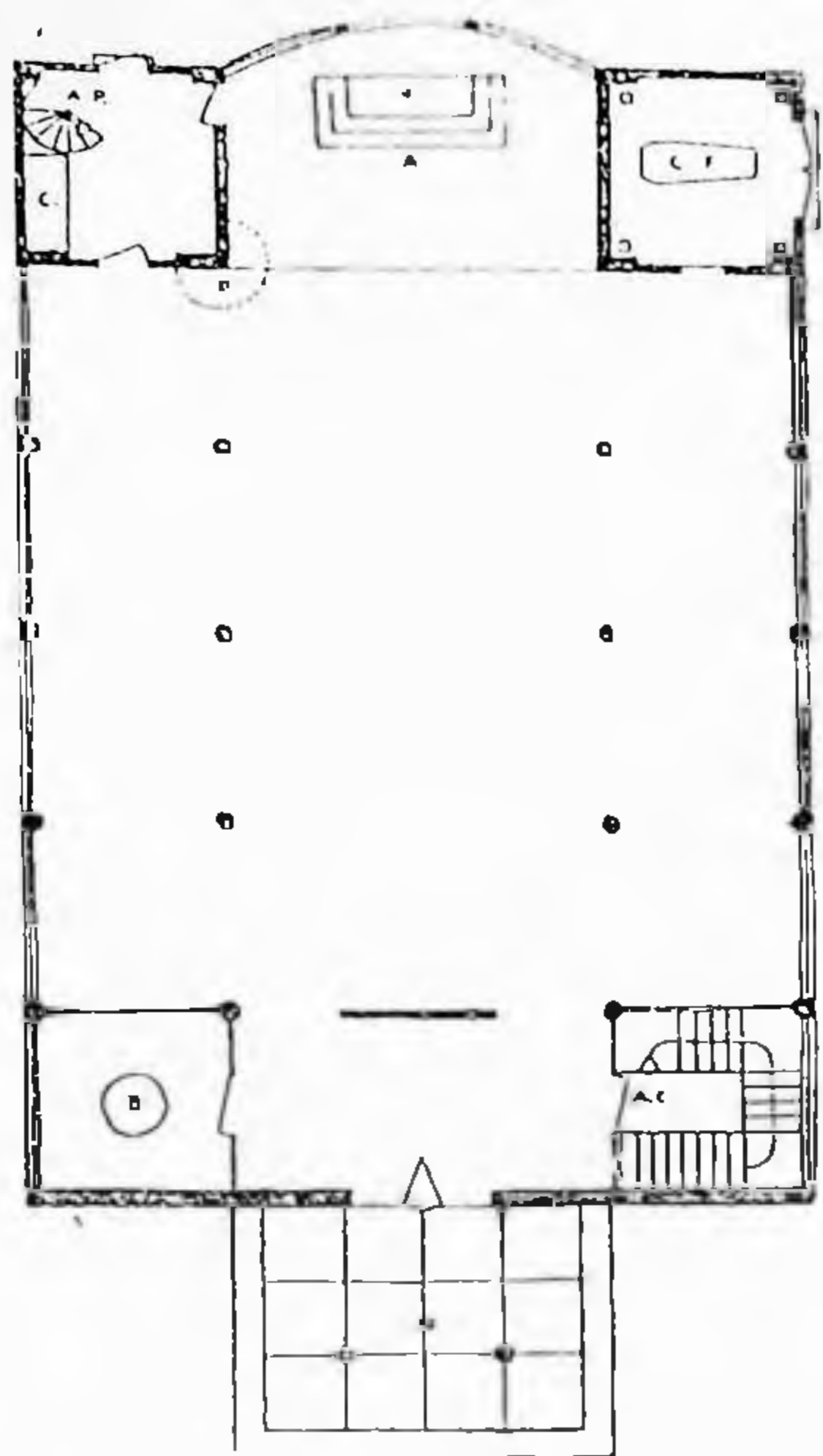

1934

**CIDADE OPERÁRIA DE MONLEVADE / MG**

concorrente **lucio costa**

em revista da diretoria de engenharia da p.d.f.  
rio de janciro, vol III, nº5, setembro 1936





1934

**PAÇO MUNICIPAL DE SANTOS –SP**

1º prêmio

**plínio botelho do amaral**

em

acrópole, são paulo,  
dezembro 1939 – janeiro 1940 p.1





1934

SEDE DA ASSOCIAÇÃO COMERCIAL DE PORTOALEGRE -RS

1º prêmio      fernando corona

fotografia      maria helena flynn  
agosto 1985



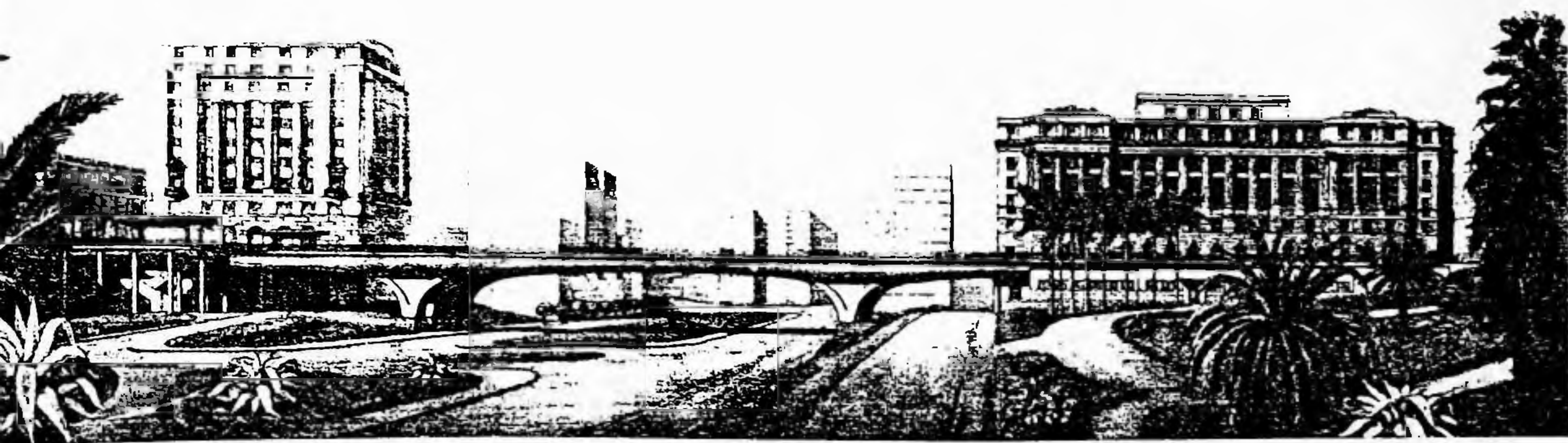

1934/35

VIADUTO DO CHÁ / SÃO PAULO – SP

2º prêmio      **rino levi**

em              reis fº, nestor goulart (org.)  
*rino levi*

milano, edizione di comunità, 1974



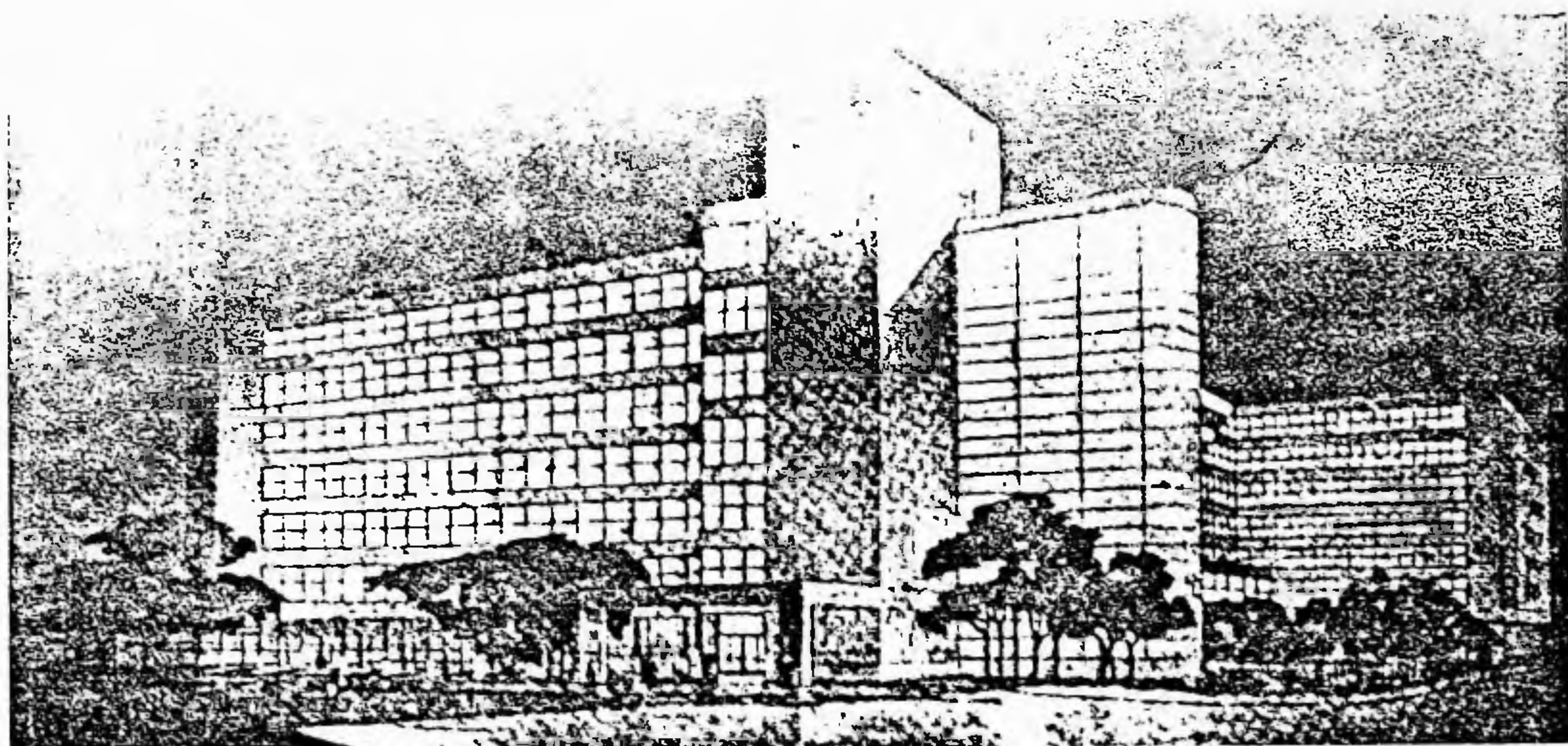

1934

**EDIFÍCIO DO MINISTÉRIO DA EDUCAÇÃO E SAÚDE  
PÚBLICA – RIO DE JANEIRO –RJ**

concorrente **affonso eduardo reidy**

em *affonso eduardo reidy*  
catálogo da exposição no solar grandjean de montigny,  
rio de janeiro, 1985



Ante-Projeto de Carlos Porto

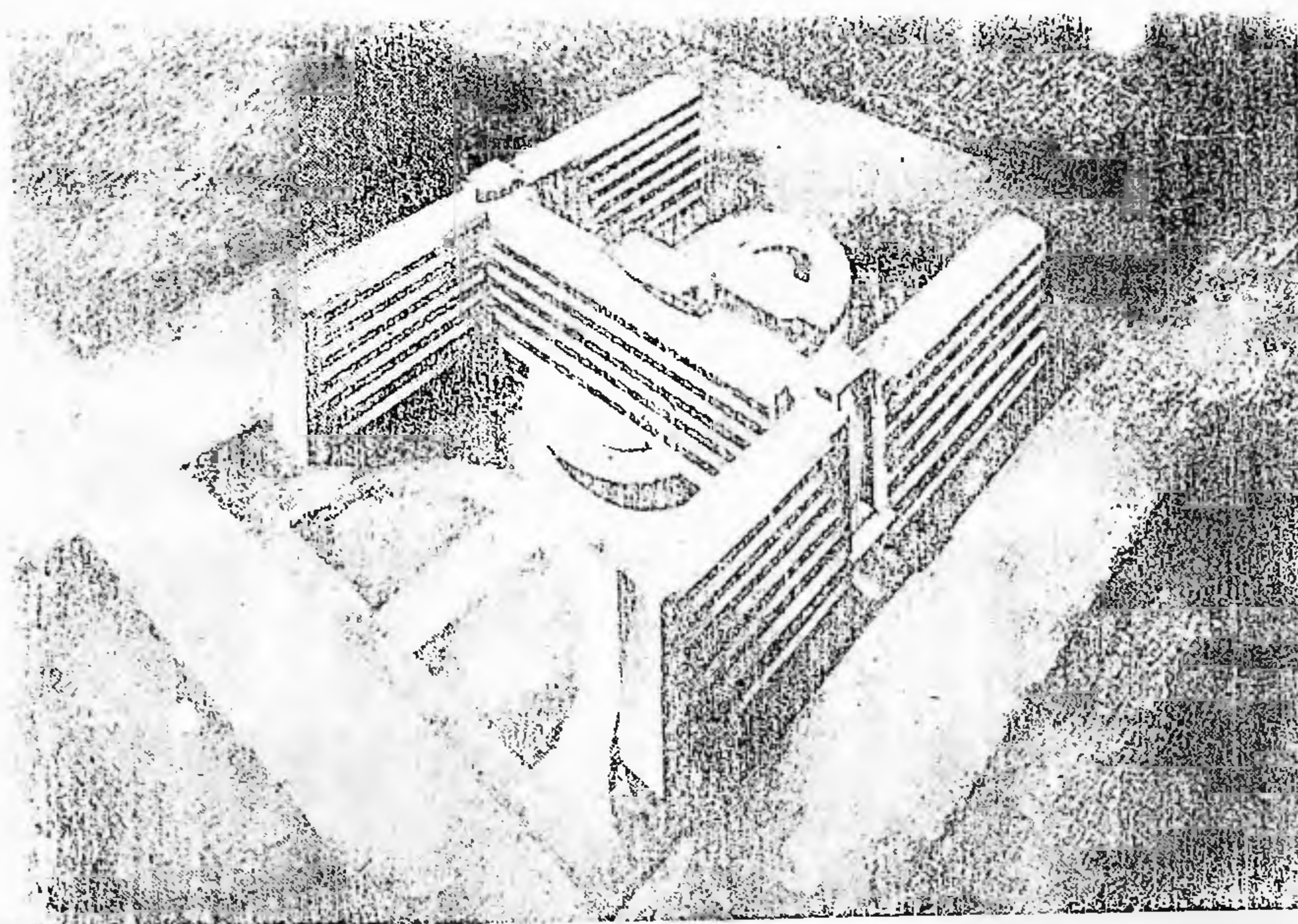
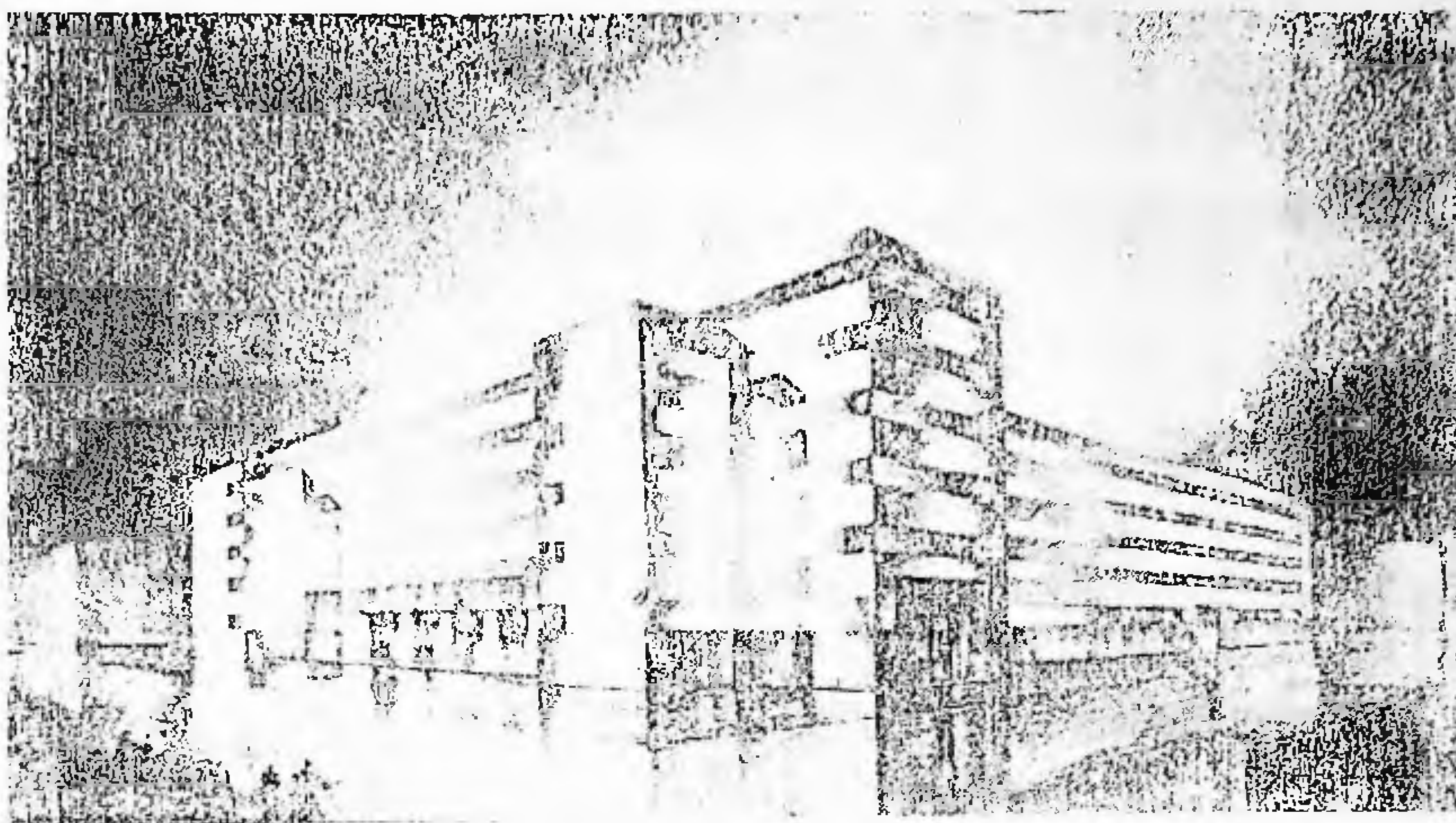

Ante-Projeto de F. F. Saldanha

1935

**EDIFÍCIO DO MINISTÉRIO DA EDUCAÇÃO E SAÚDE  
PÚBLICA – RIO DE JANEIRO –RJ**

concorrente **f. f. saldanha**  
**carlos porto**

em revista de arquitetura, rio de janeiro  
ano 2 nº 16, setembro 1935



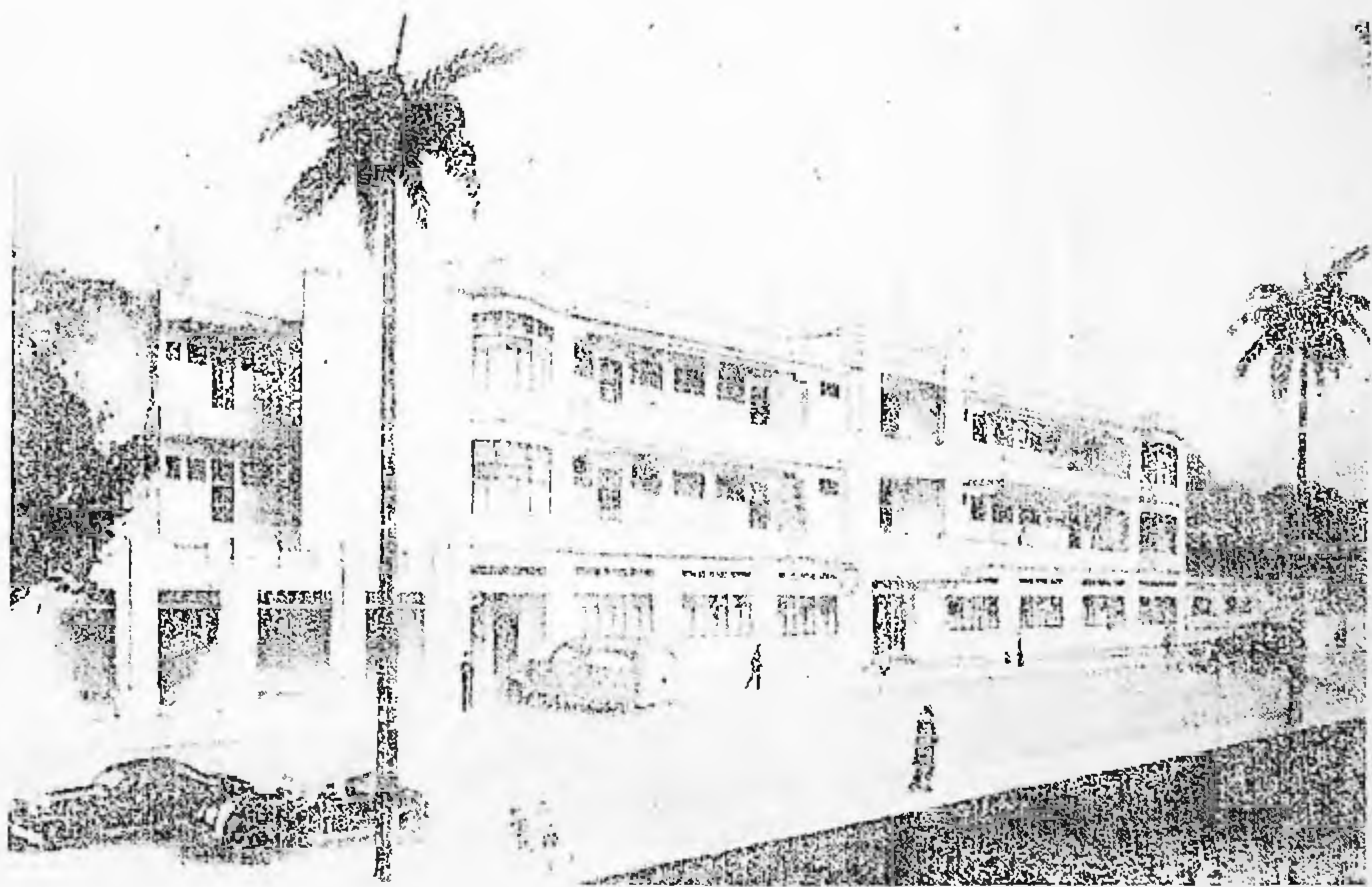

1935      **HOSPITAL DE ACIDENTES DE TRABALHO – ANDARAÍ /  
RIO DE JANEIRO – RJ**

2º prêmio      pseudonimo : **boa-fé**  
                         **ferrucio brasini** (engenheiro)

em                      revista de arquitetura, rio de janeiro, ano 2 nº17,  
                         outubro, 1935 p. 16



1935      **EDIFÍCIO SEDE I.R.F. MATARAZZO /SÃO PAULO-SP**

1º prêmio      **severo & villares**  
(marcelo piacentini e morpurgo)

em              revista de arquitetura,rio de janeiro, ano 3 nº25,  
agosto 1936, p.11





1935 EDIFÍCIO SEDE I.R.F. MATARAZZO /SÃO PAULO-SP

1º prêmio severo & villares  
(marcelo piacentini e morpurgo)

fotografia silvio paciornik  
dezembro 1985



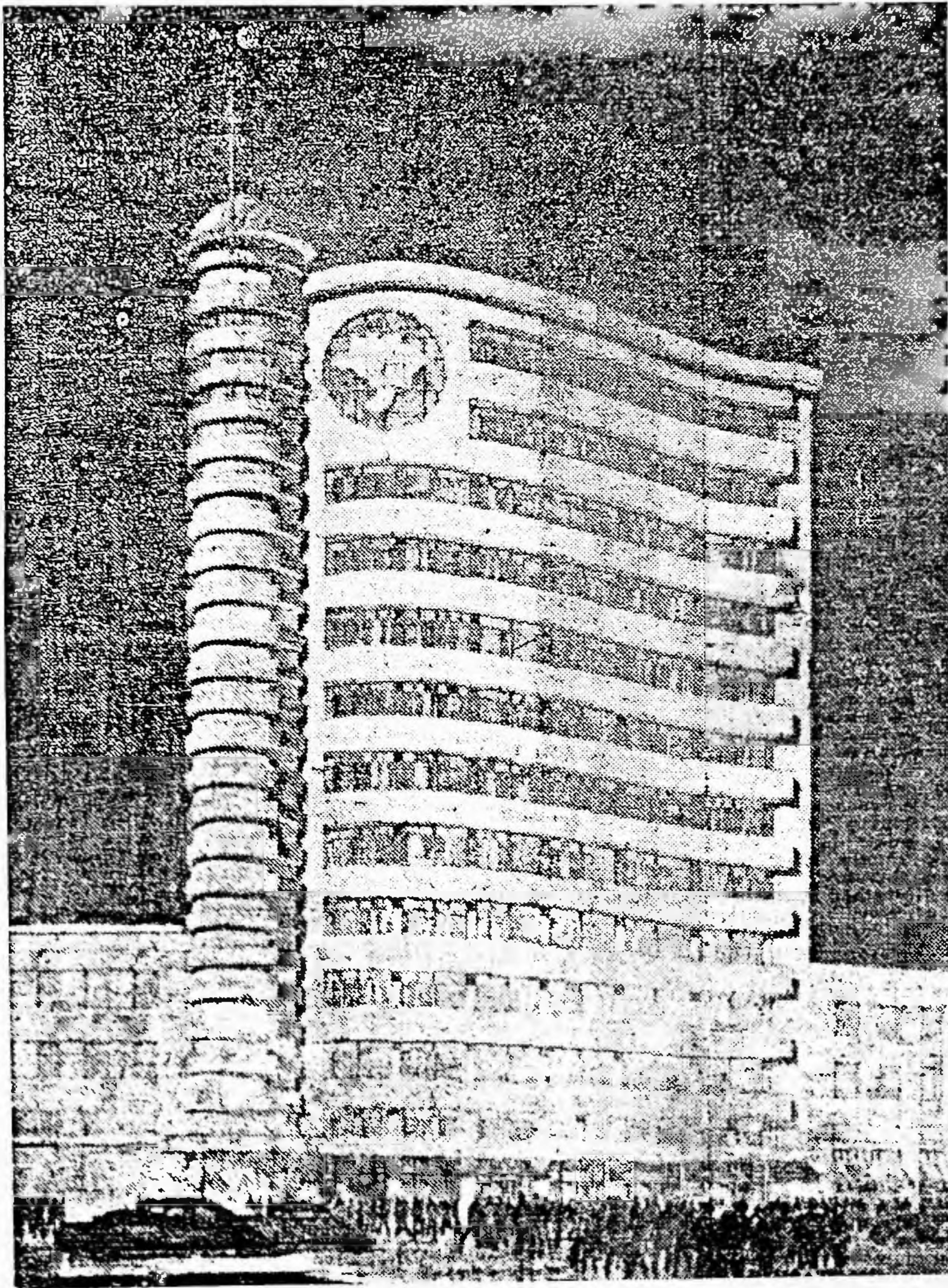

1935

**EDIFÍCIO OURO PARA O BEM DE SÃO PAULO**

1º prêmio

**severo & villares cia. ltda**

em

*edifício "campanha do ouro para o bem de sp"*  
o estado de são paulo 22-9-1935





1935

**EDIFÍCIO OURO PARA O BEM DE SÃO PAULO / SÃO PAULO - SP**

concorrente

escritório técnico da irmandade da santa casa de misericórdia de são paulo

em

*edifício "campanha do ouro para o bem de sp"*  
o estado de são paulo 22-9-1935





1936

SEDE DO A.B.I. / RIO DE JANEIRO - RJ

1º prêmio

marcelo roberto  
milton roberto

em

modulo, são paulo, nº44 dezembro 1976  
p.77



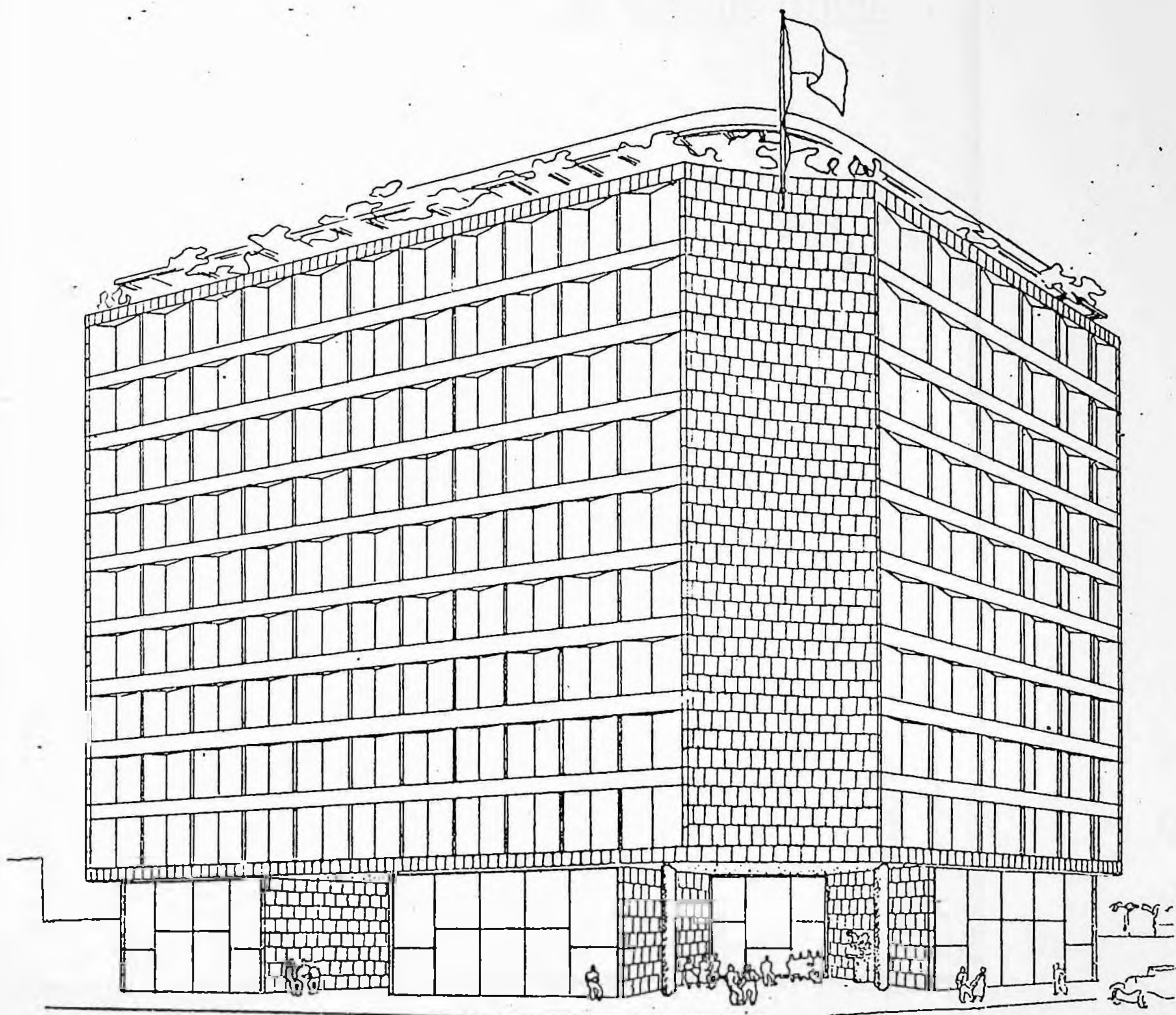

1936

SEDE DO A.B.L. / RIO DE JANEIRO - RJ

2º prêmio

oscar niemeyer  
fernando saturnino de britto  
cássio veiga de sá

em

revista da diretoria de engenharia da p.d.f.,  
rio de janeiro, vol III nº 6, novembro 1936



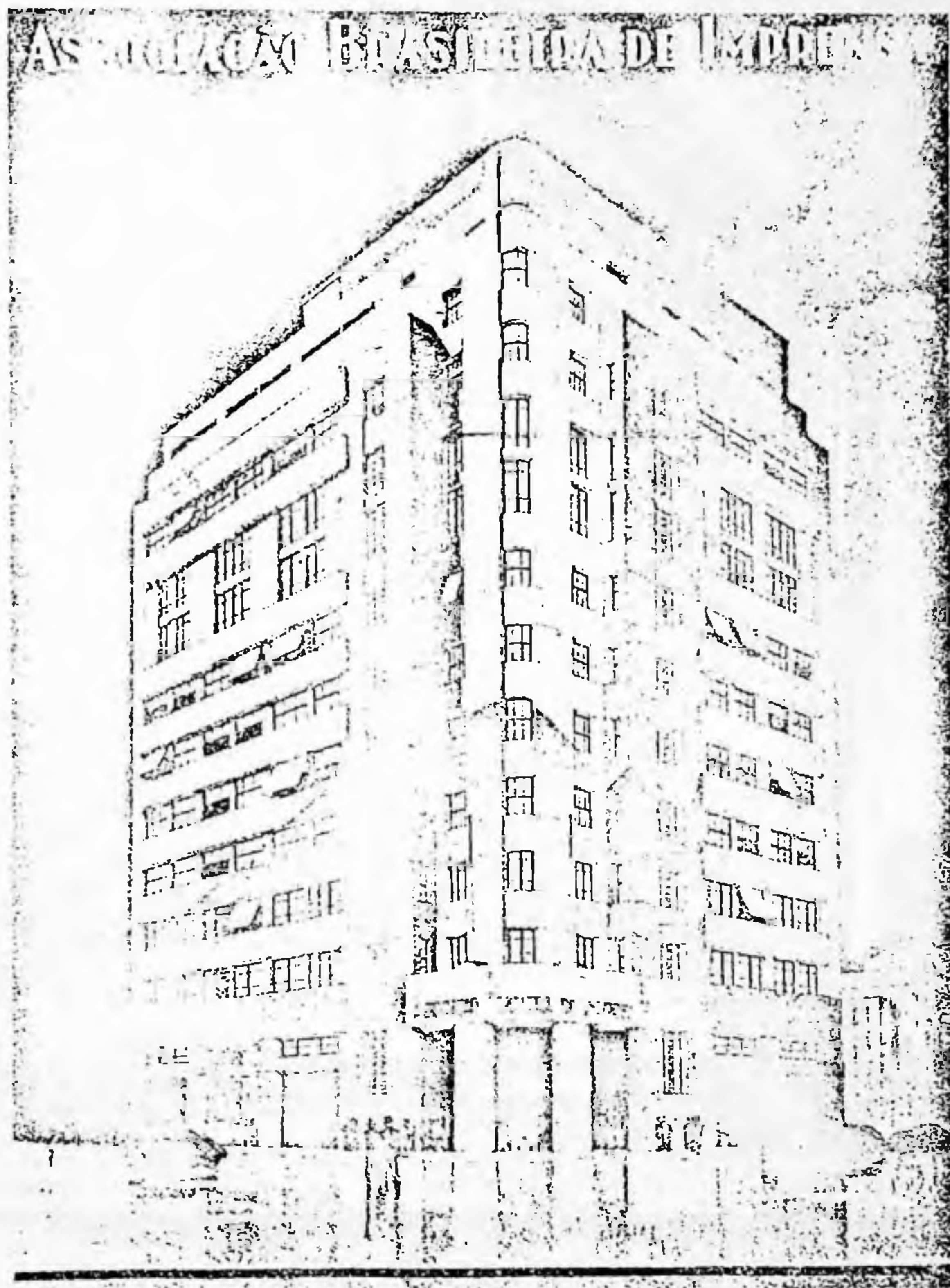

1936

SEDE DO A.B.I. / RIO DE JANEIRO – RJ

3º prêmio

s. ferreira & moreira

em

a casa, rio de janeiro, nº 147 agosto 1936



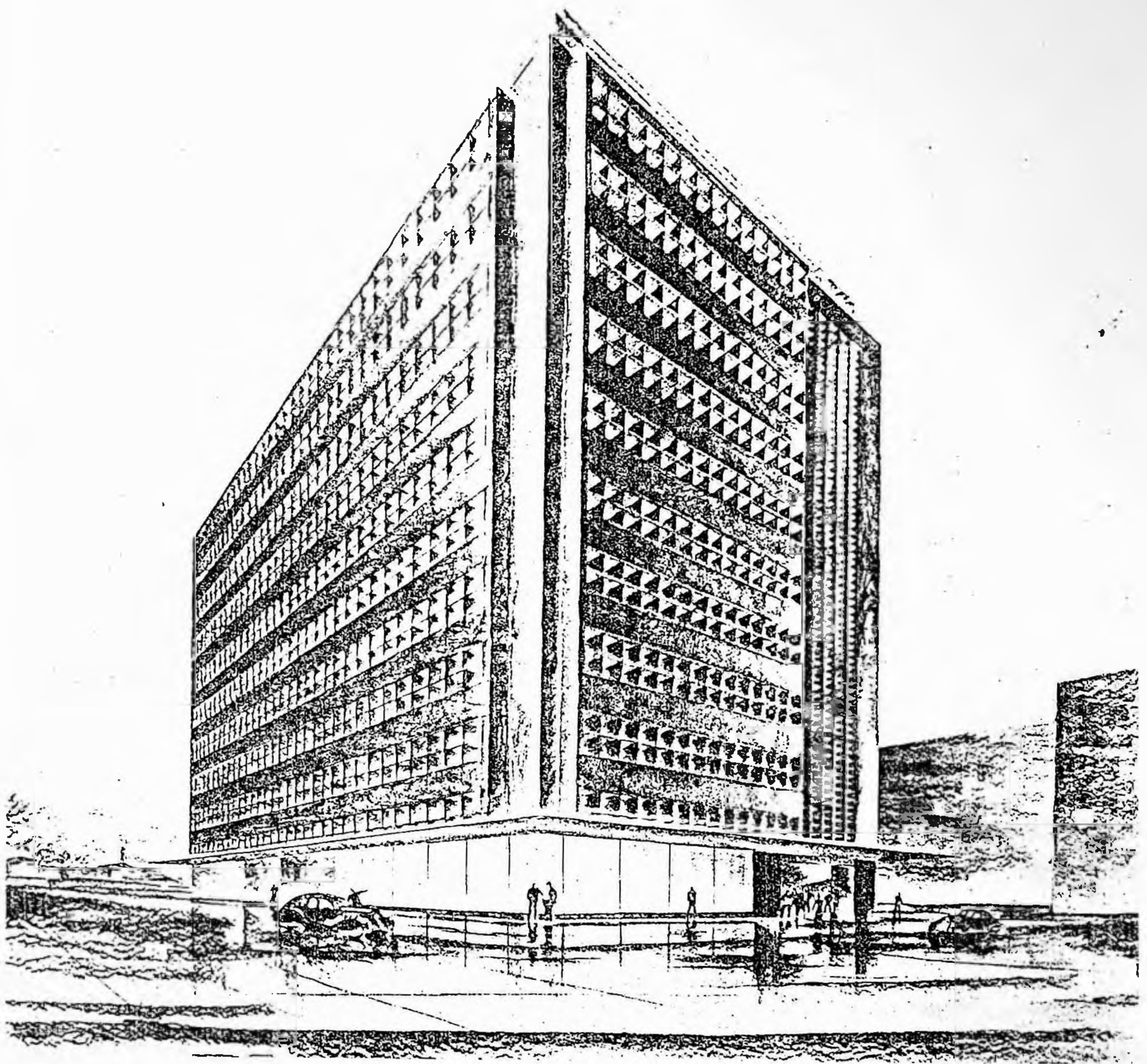

1936

SEDE DO A.B.I. / RIO DE JANEIRO – RJ

concorrente    **jorge machado moreira**  
                      **ernani m. vasconcelos**

em                revista da diretoria de engenharia da p.d.f.,  
                      rio de janeiro, vol III nº 5, setembro 1936



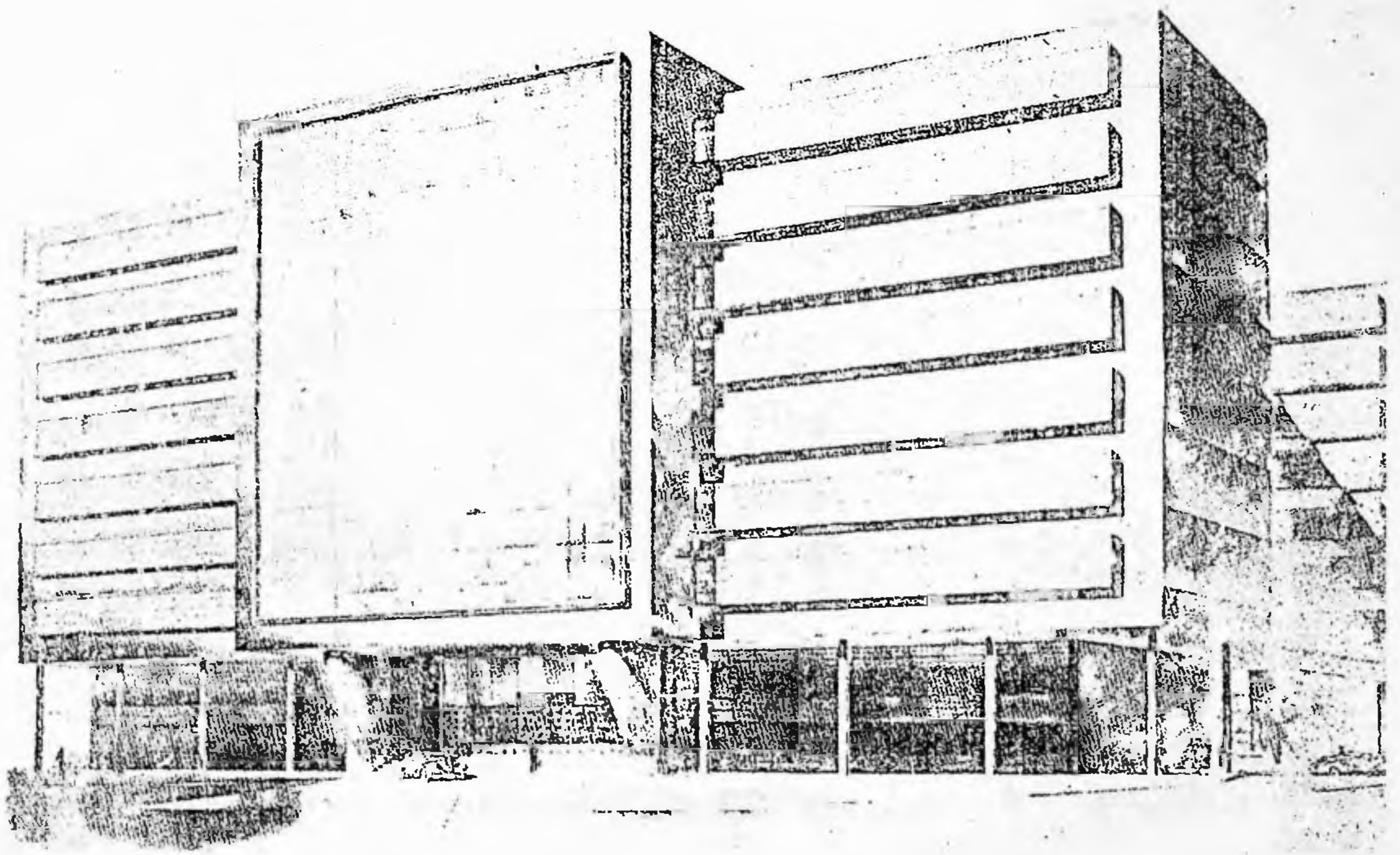

1936

**EDIFÍCIO DO MINISTÉRIO DA FAZENDA / RIO DE JANEIRO - RJ**

1º prêmio

**eneias silva**

**wladmir alves de souza**

em

revista de arquitetura, rio de janeiro, nº 30  
março 1937

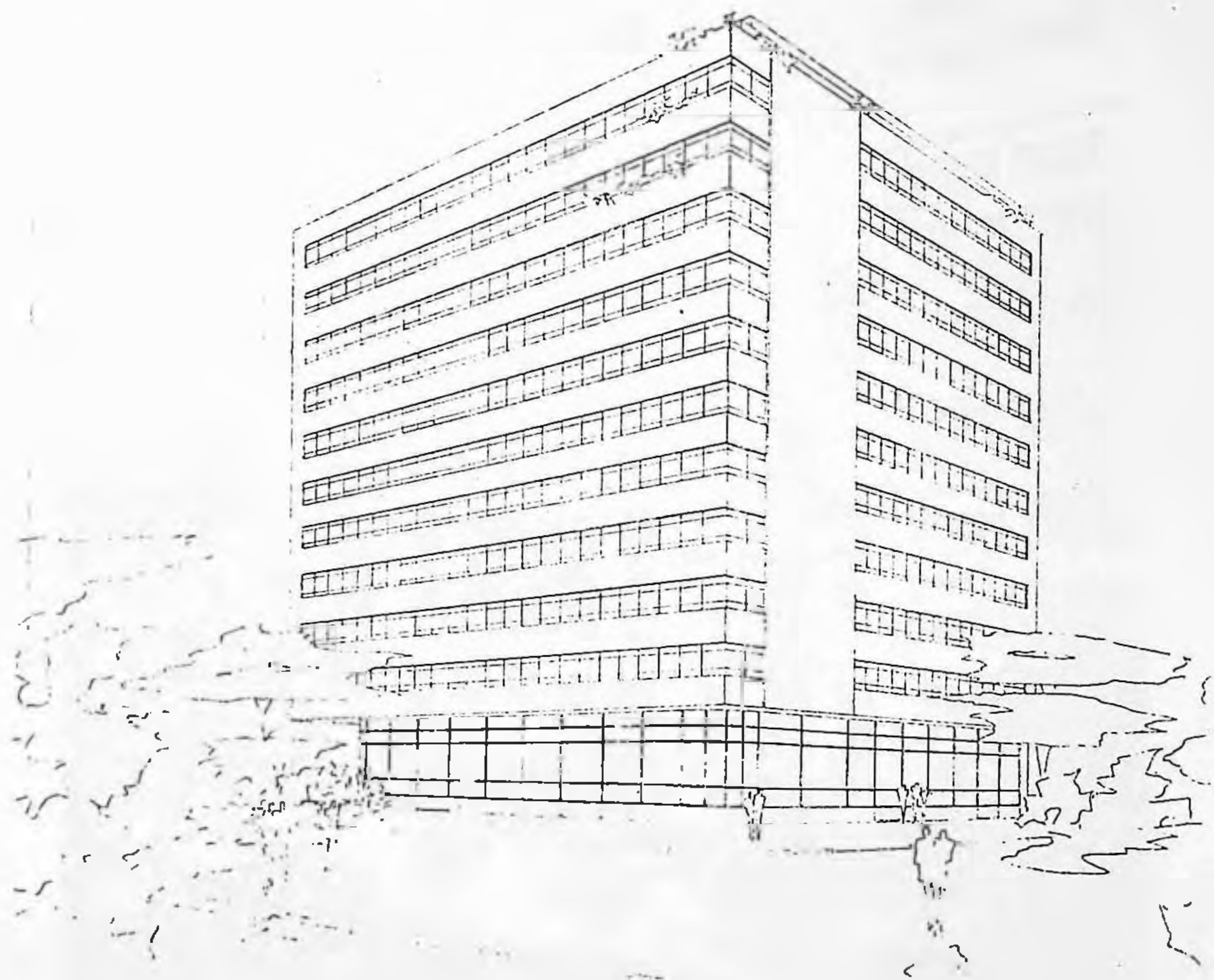

Concurso de ante-projetos aberto pelo Club Militar

1936

**SEDE DO CLUBE MILITAR / RIO DE JANEIRO – RJ**

concorrente **azevedo moura & gerdum  
f. f. saldanha**

em revista de arquitetura, rio de janeiro, ano 3, nº 22  
maio 1936



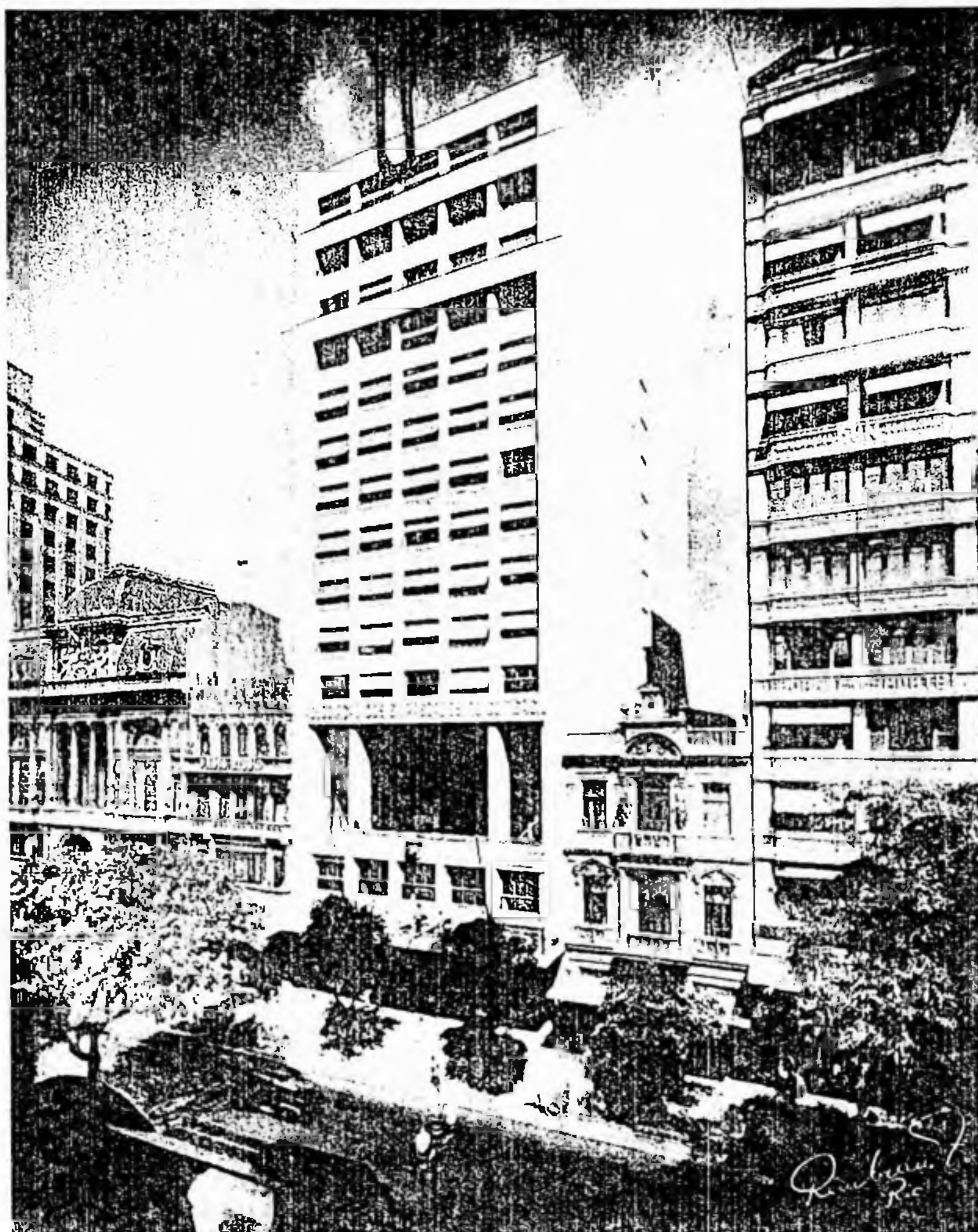

1936

**SEDE DA ASSOCIAÇÃO DOS EMPREGADOS NO  
COMÉRCIO DO RIO DE JANEIRO -RJ**

1º prêmio

**gusmão , dourado & baldassini**  
engenheiros, arquitetos e construtores

em

acropole, são paulo, maio 1943, p.462-465



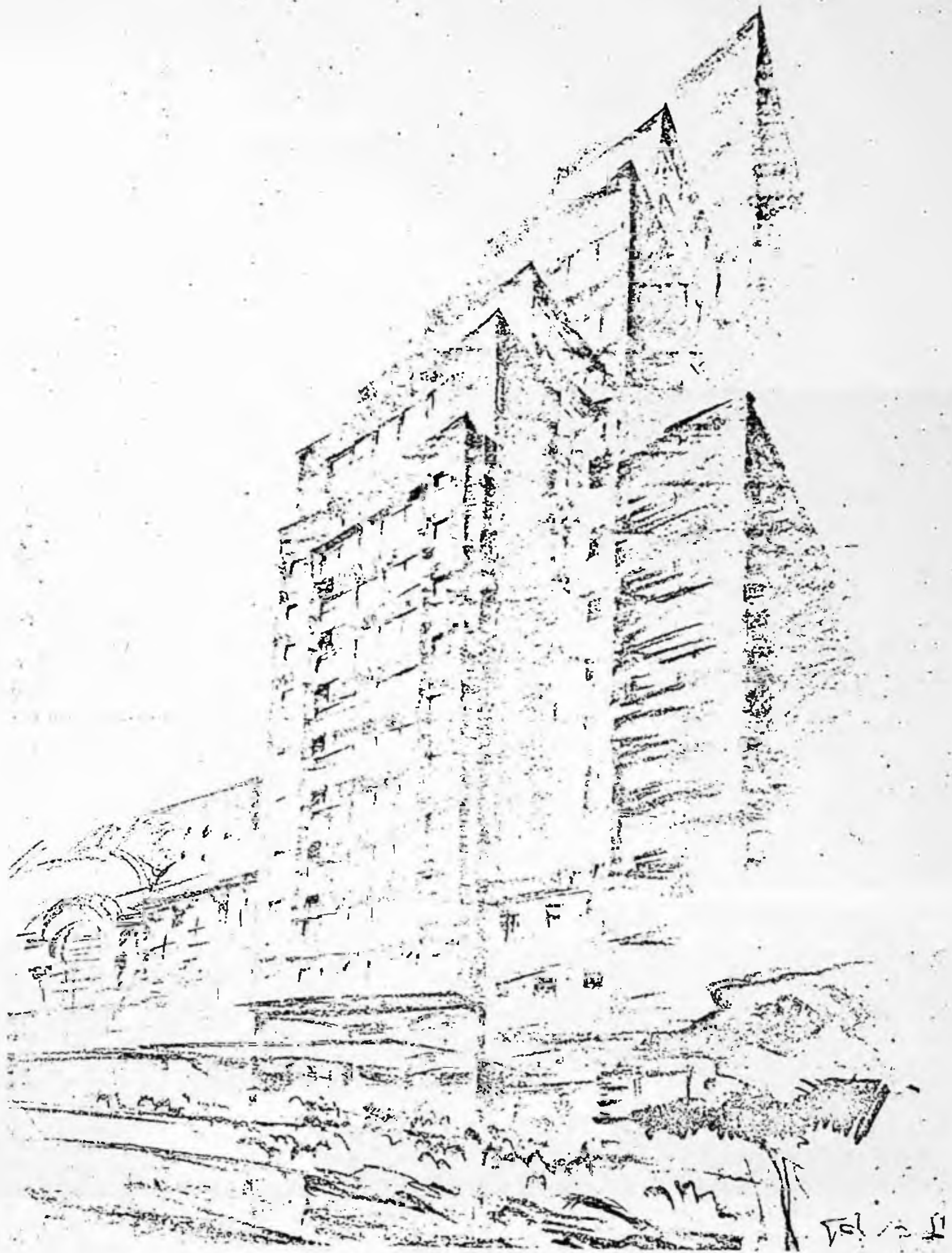

1936

**SEDE DA ASSOCIAÇÃO DOS EMPREGADOS NO  
COMÉRCIO DO RIO DE JANEIRO -RJ**

concorrente

**gusmão , dourado & baldassini**  
engenheiros, arquitetos e construtores

em

revista de arquitetura, rio de janeiro, vol 4 nº 36  
novembro 1937



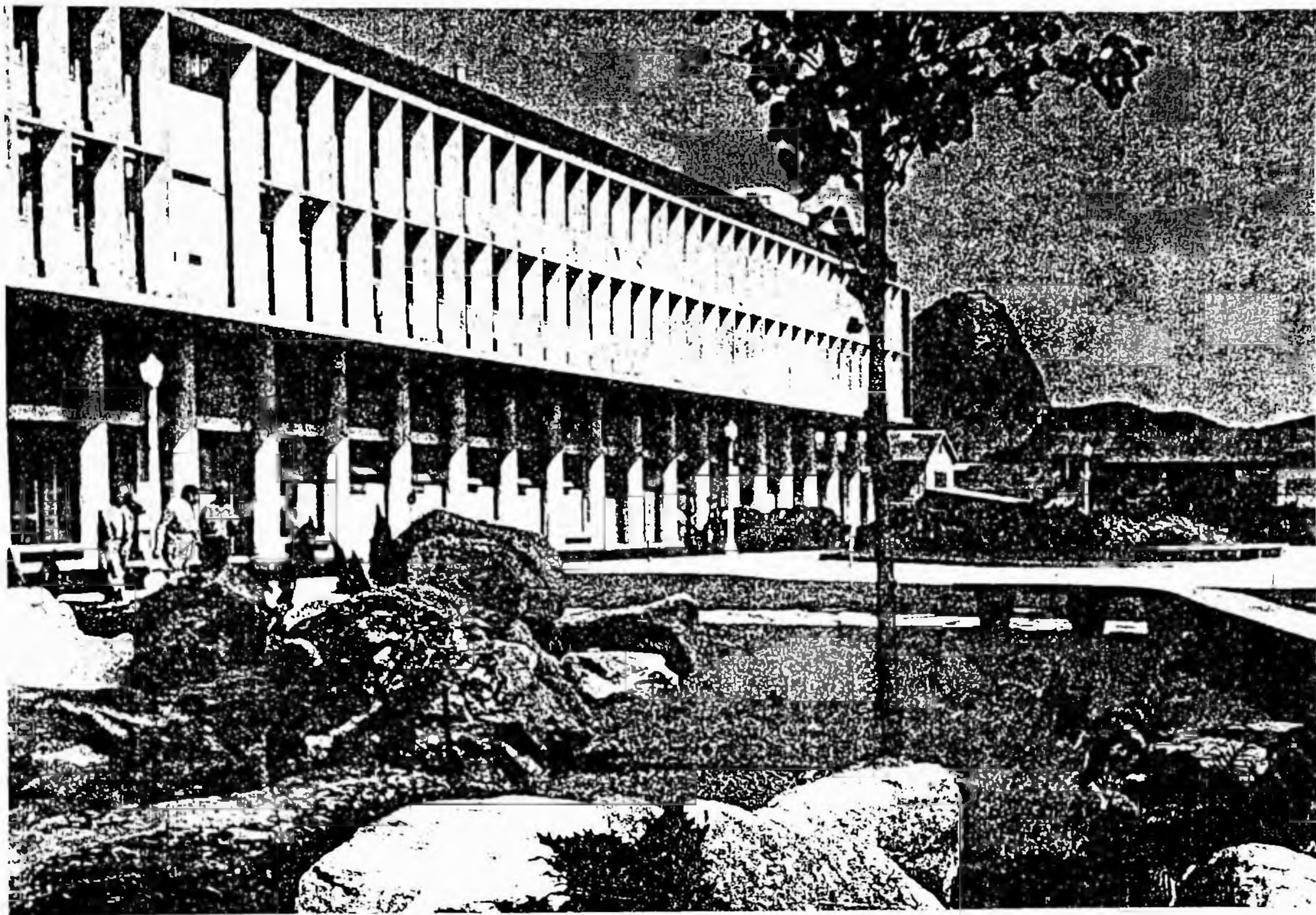

1937

**AEROPORTO SANTOS DUMONT / RIO DE JANEIRO- RJ**

1º prêmio

**marcelo roberto  
milton roberto**

em

mindlin, henrique ephim  
*modern architecture in brazil*  
new york, reinhold, 1956



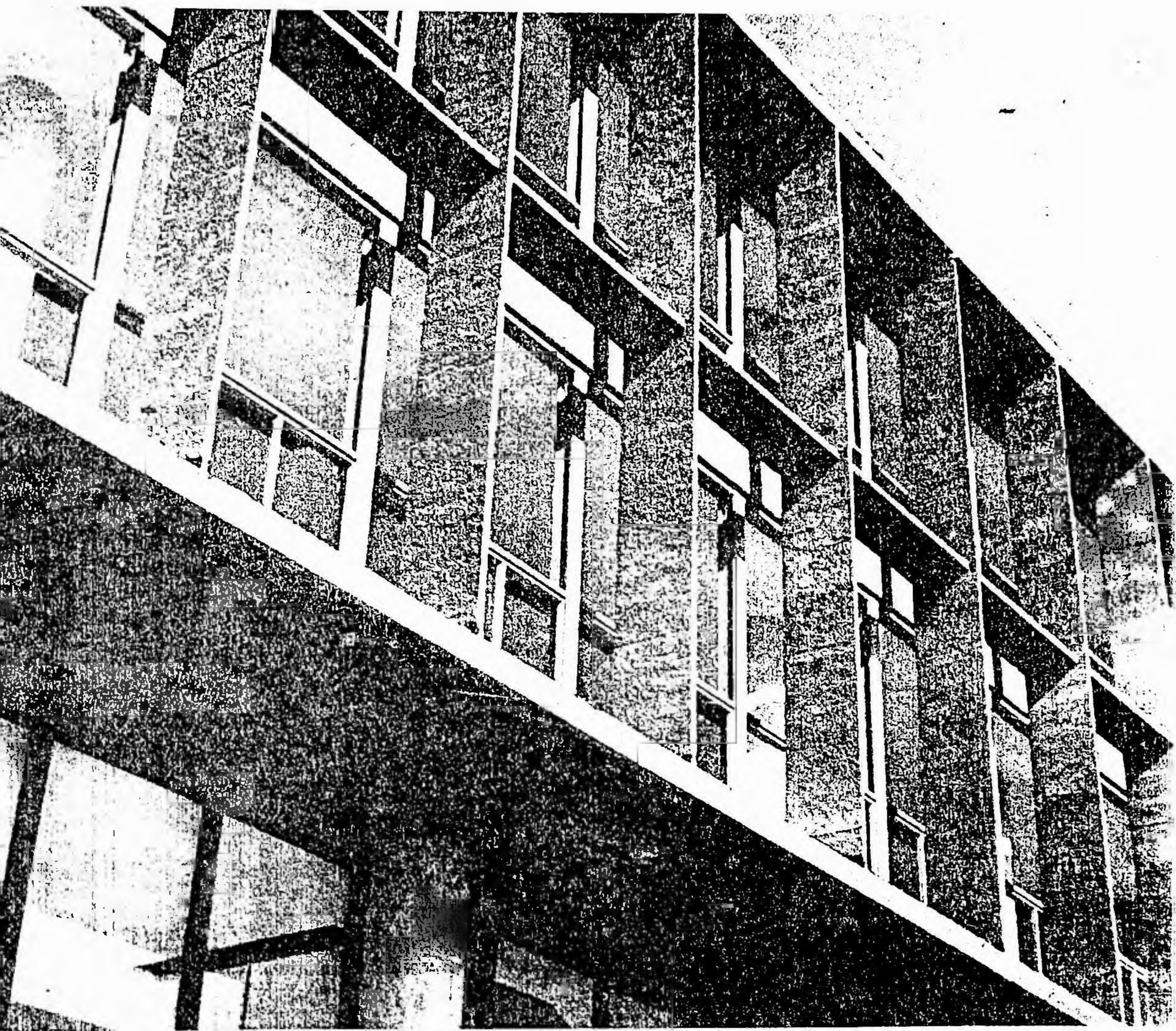

1936

**AEROPORTO SANTOS DUMONT / RIO DE JANEIRO- RJ**

1º prêmio

**marcelo roberto  
milton roberto**

em

architectural forum, novembro 1947





1937

**AEROPORTO SANTOS DUMONT / RIO DE JANEIRO- RJ**

concorrente **herminio de andrade e silva**  
**edwaldo m. de vasconcellos**

em revista da diretoria de engenharia da p. d. f.  
rio de janeiro, vol 4 nº5 setembro 1937



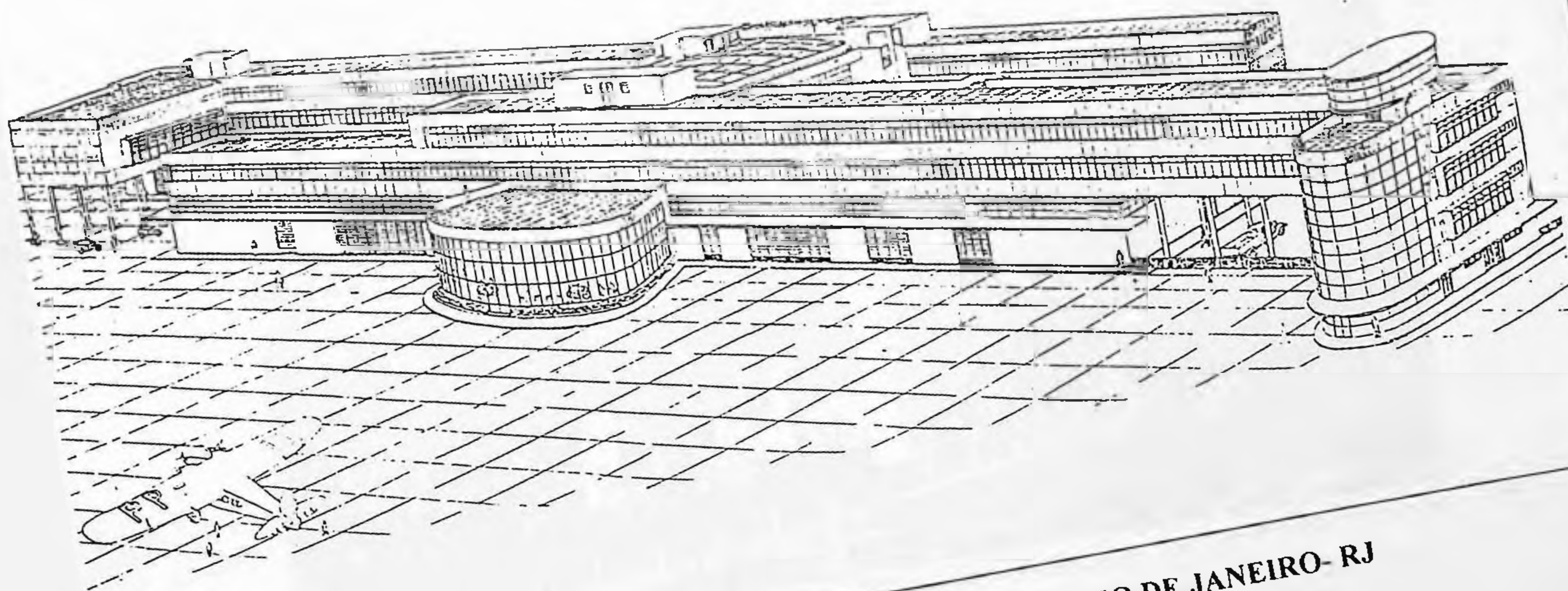

1937

AEROPORTO SANTOS DUMONT / RIO DE JANEIRO- RJ

concorrente

herminio de andrade e silva  
edwaldo m. de vasconcellos

em

revista da diretoria de engenharia da p. d. f.  
rio de janeiro, vol 4 n°5, setembro 1937





1937

**MONUMENTO E MAUSOLEU AO SOLDADO  
CONSTITUCIONALISTA DE 1932 / SÃO PAULO – SP**

1º prêmio

galileu emmendabile  
mario pucci filho

fotografia

cartão postal mercator



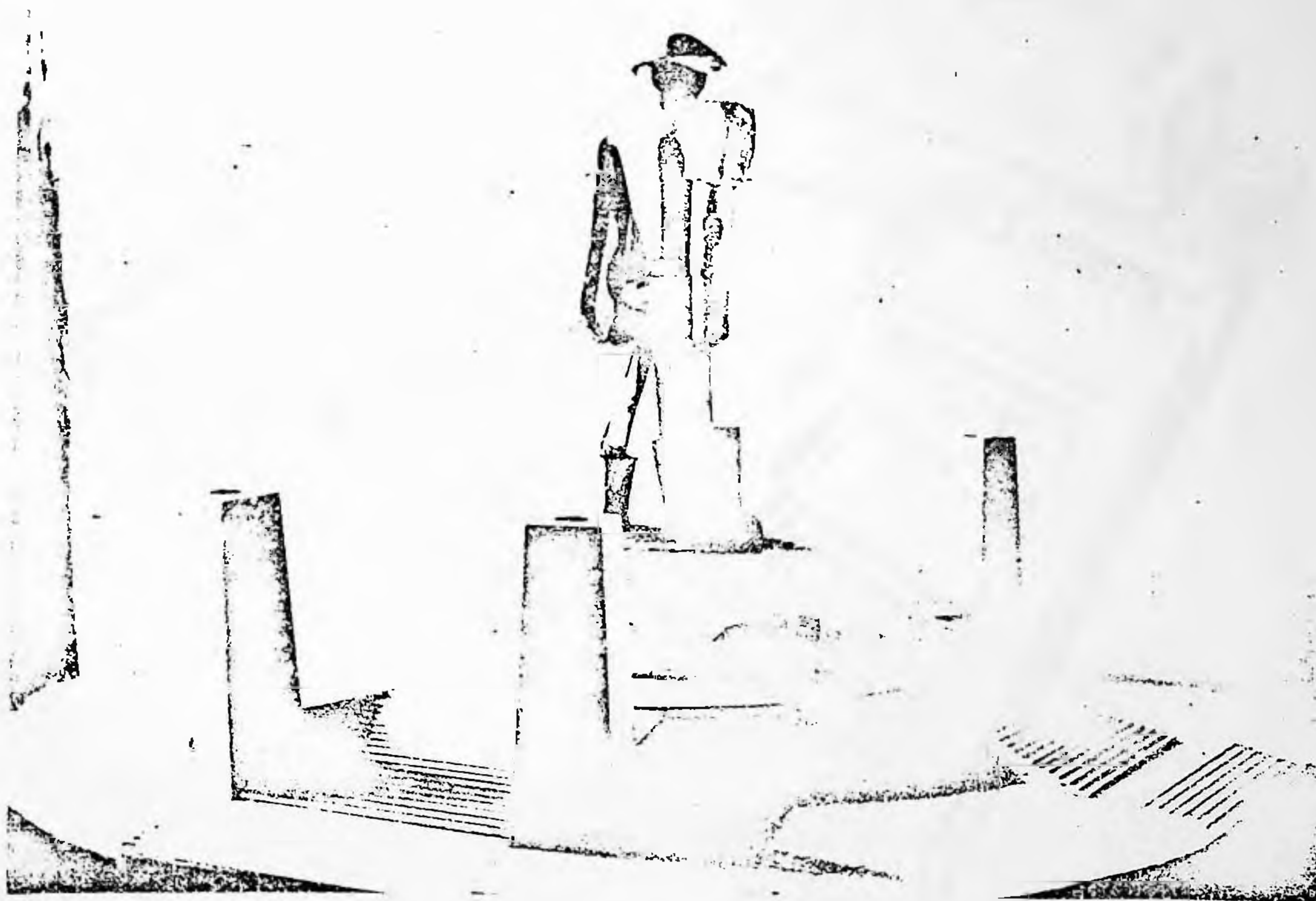

1937

**MONUMENTO E MAUSOLEU AO SOLDADO  
CONSTITUCIONALISTA DE 1932 / SÃO PAULO – SP**

concorrente **flávio de carvalho**

em daher, luis carlos  
*flávio de carvalho e a volúpia da forma*  
são paulo, k e mwm motores, 1984

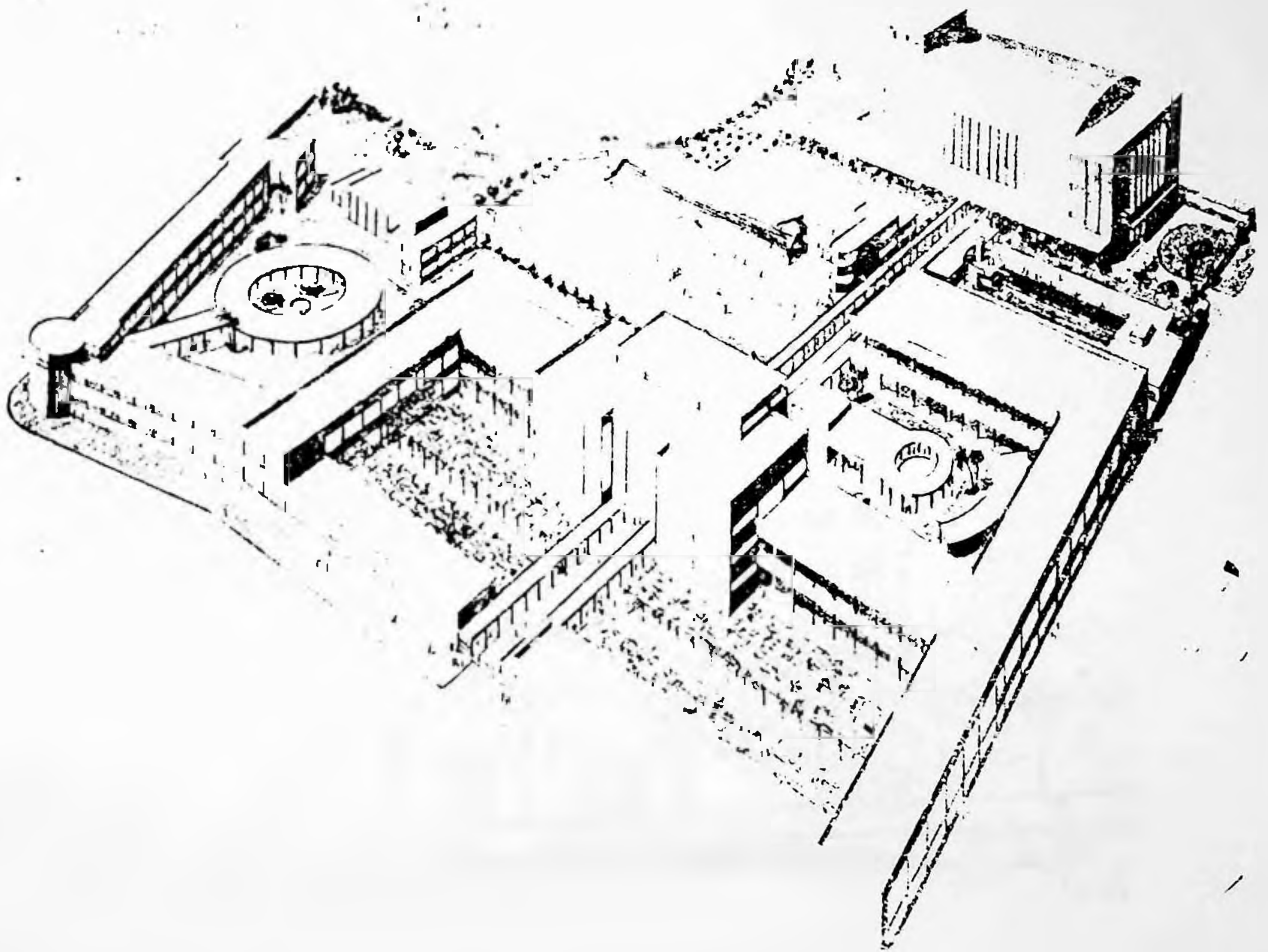

1937

**INSTITUTO DE EDUCAÇÃO – PRAÇA DO BARBALHO /  
SALVADOR – BA**

1º prêmio

**cristiani & nielsen**

em

magalhães, juracy  
*a bahia em 1937*

salvador, imprensa oficial do estado, 1937



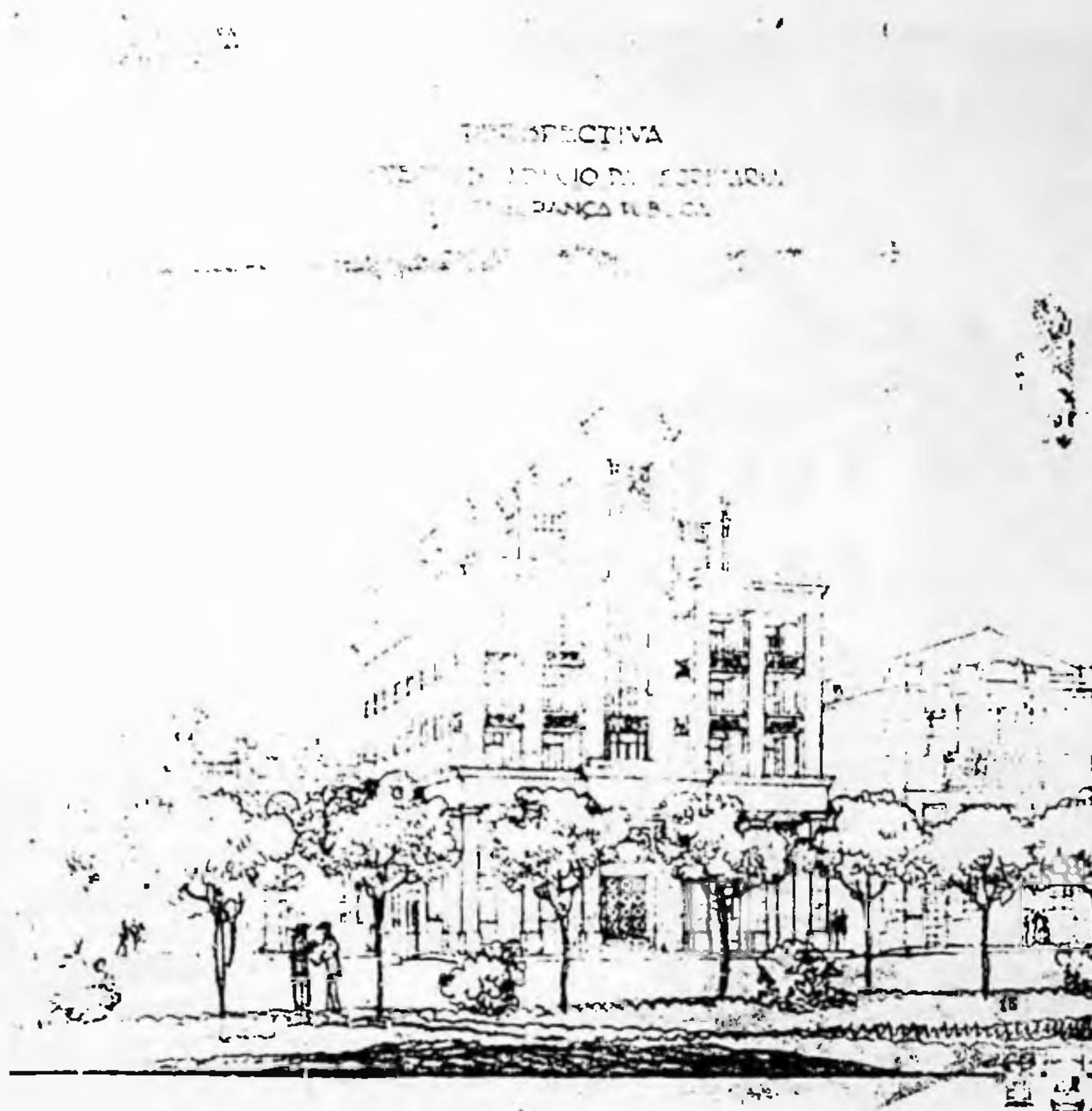

1937 SECRETARIA DE SEGURANÇA PÚBLICA / SALVADOR – BA

1º prêmio      **rodolfo staffa**

em              magalhães, juracy  
*a bahia em 1937*  
salvador, imprensa oficial do estado, 1937





## PROJECTO DO PALACIO DE JUSTIÇA DA BAHIA

1937 PALÁCIO DA JUSTIÇA DA BAHIA / SALVADOR - BA

1º prêmio autoria não localizada

em magalhães, juracy  
*a bahia em 1937*  
salvador, imprensa oficial do estado, 1937



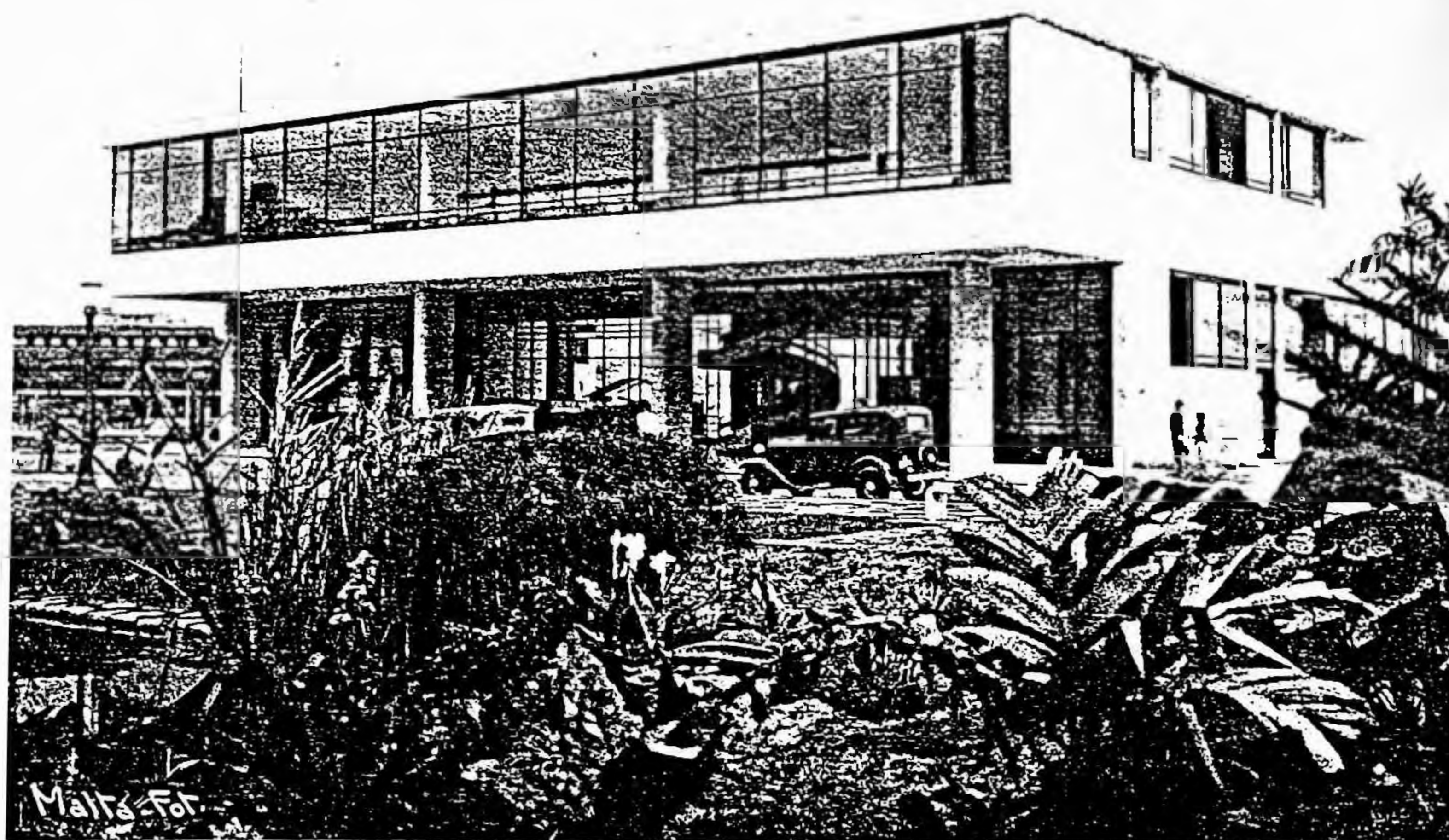

1938

**ESTAÇÃO DE HIDRO-AVIÕES / RIO DE JANEIRO – RJ**

1º prêmio

**atílio corres lima  
renato soeiro  
jorge ferreira  
estrella e mesquita**

em

*estação de hidro-aviões*  
arquitetura e urbanismo, rio de janeiro  
novembro – dezembro 1938



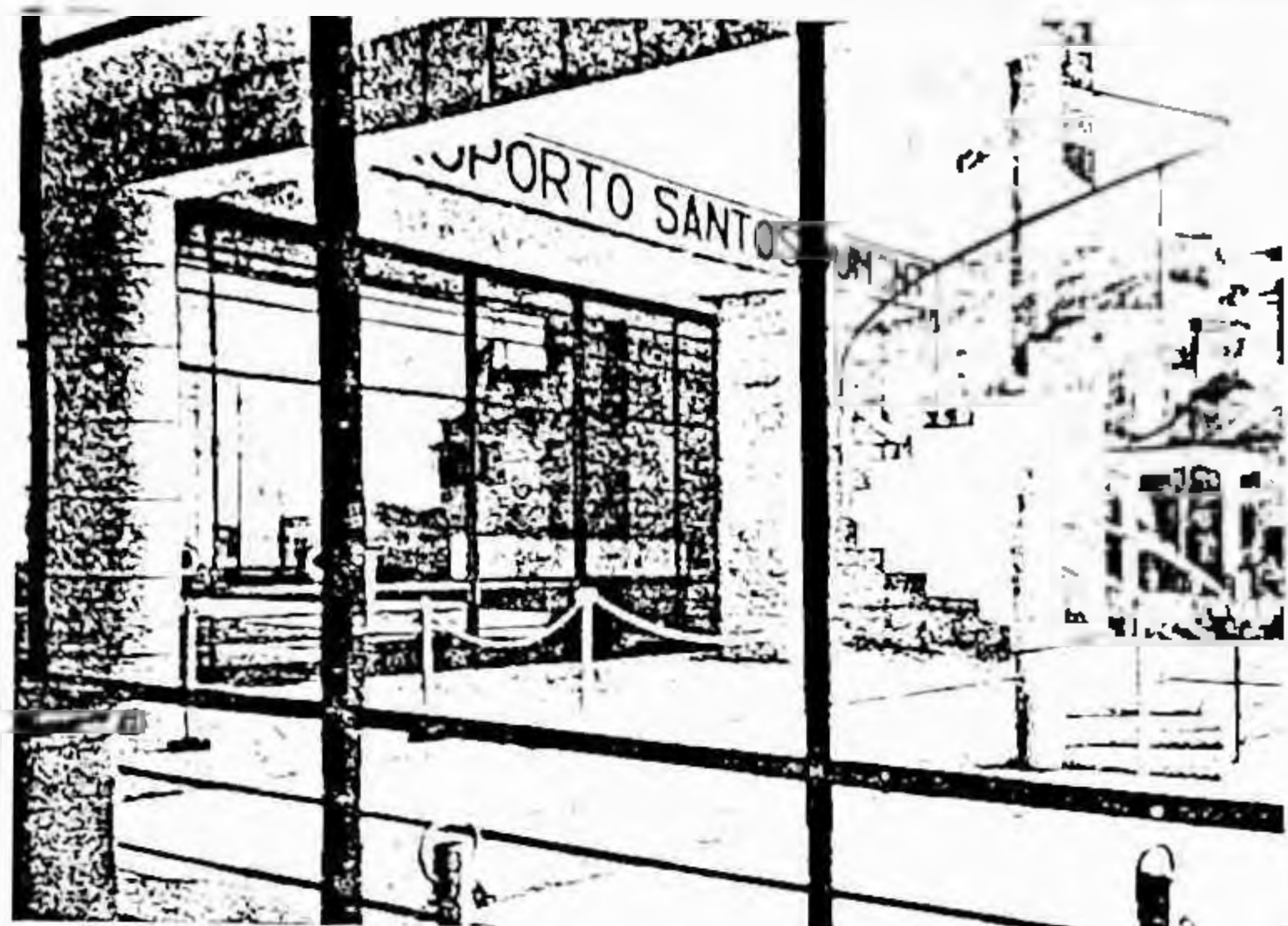

1938

**ESTAÇÃO DE HIDRO-AVIÕES / RIO DE JANEIRO – RJ**

1º prêmio

**atílio corres lima  
renato soeiro  
jorge ferreira  
estrella e mesquita**

em

*estação de hidro-aviões*  
arquitetura e urbanismo, rio de janeiro  
novembro – dezembro 1938





---

1938      **ESTAÇÃO DE HIDRO-AVIÕES / RIO DE JANEIRO – RJ**

Concorrente      **stélio alves de souza**

em                      peixoto, gustavo rocha  
                                 *stélio alves de souza*

arquitetura revista, rio de janeiro, ufrj, ano 1 nº1  
setembro 1983, p.8-9



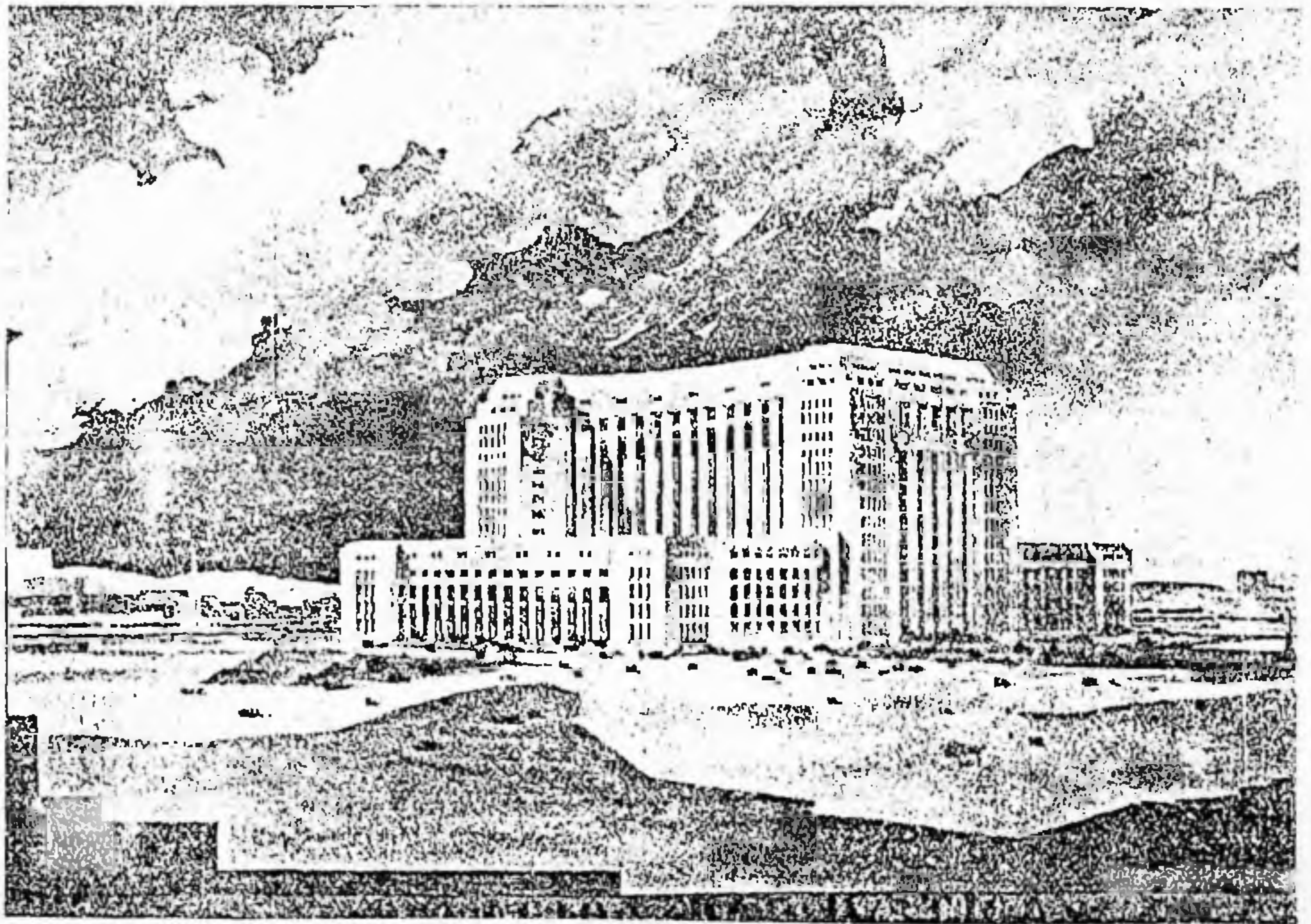
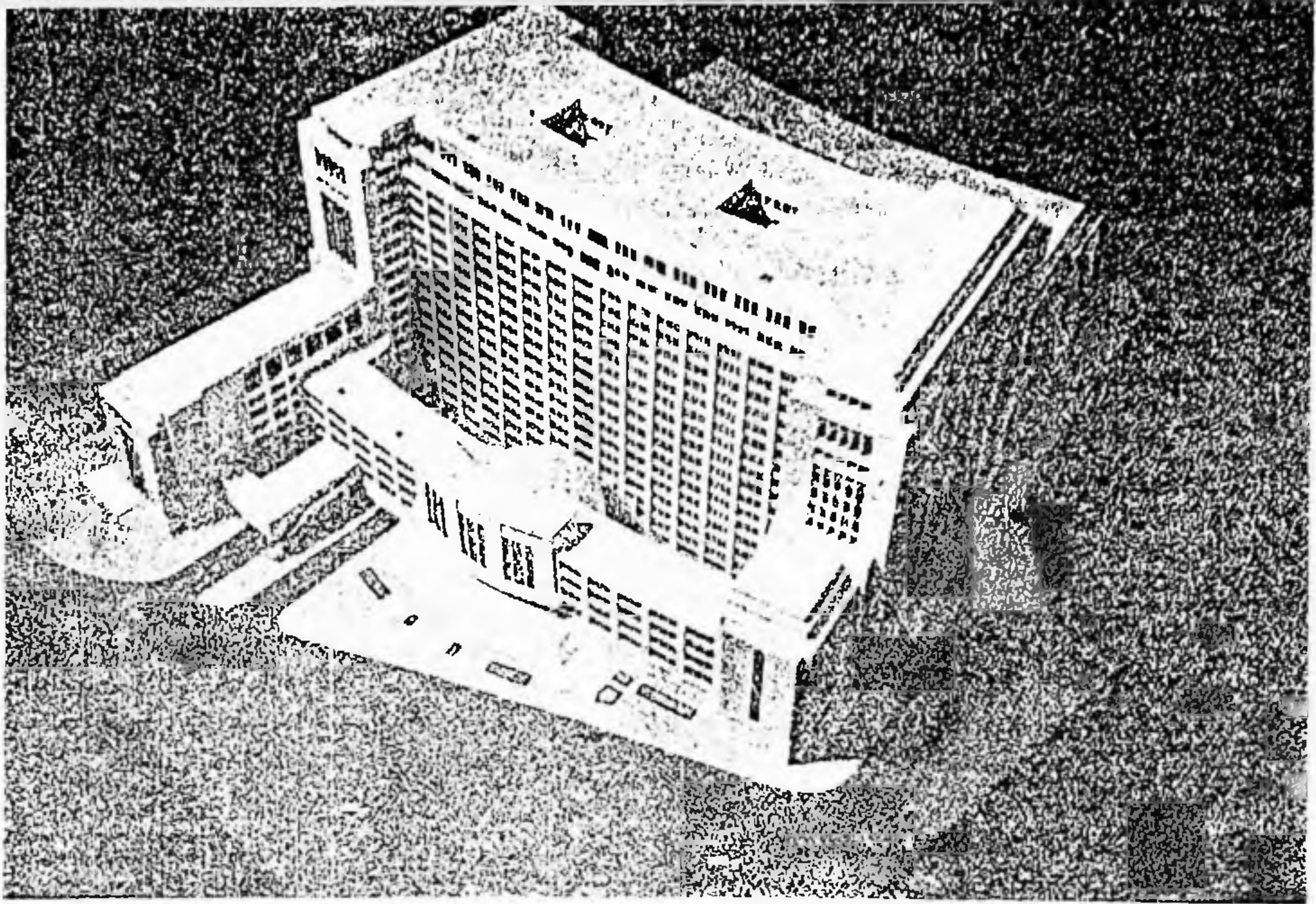

1938

**EDIFÍCIO PALÁCIO DA JUSTIÇA - 2º FASE / RIO DE JANEIRO-RJ**

1º prêmio

**antonio dias carneiro**

**pedro paulo bernardes bastos**

em

revista de arquitetura, rio de janeiro, ano 10 nº65  
janeiro – fevereiro 1945 p.16-19



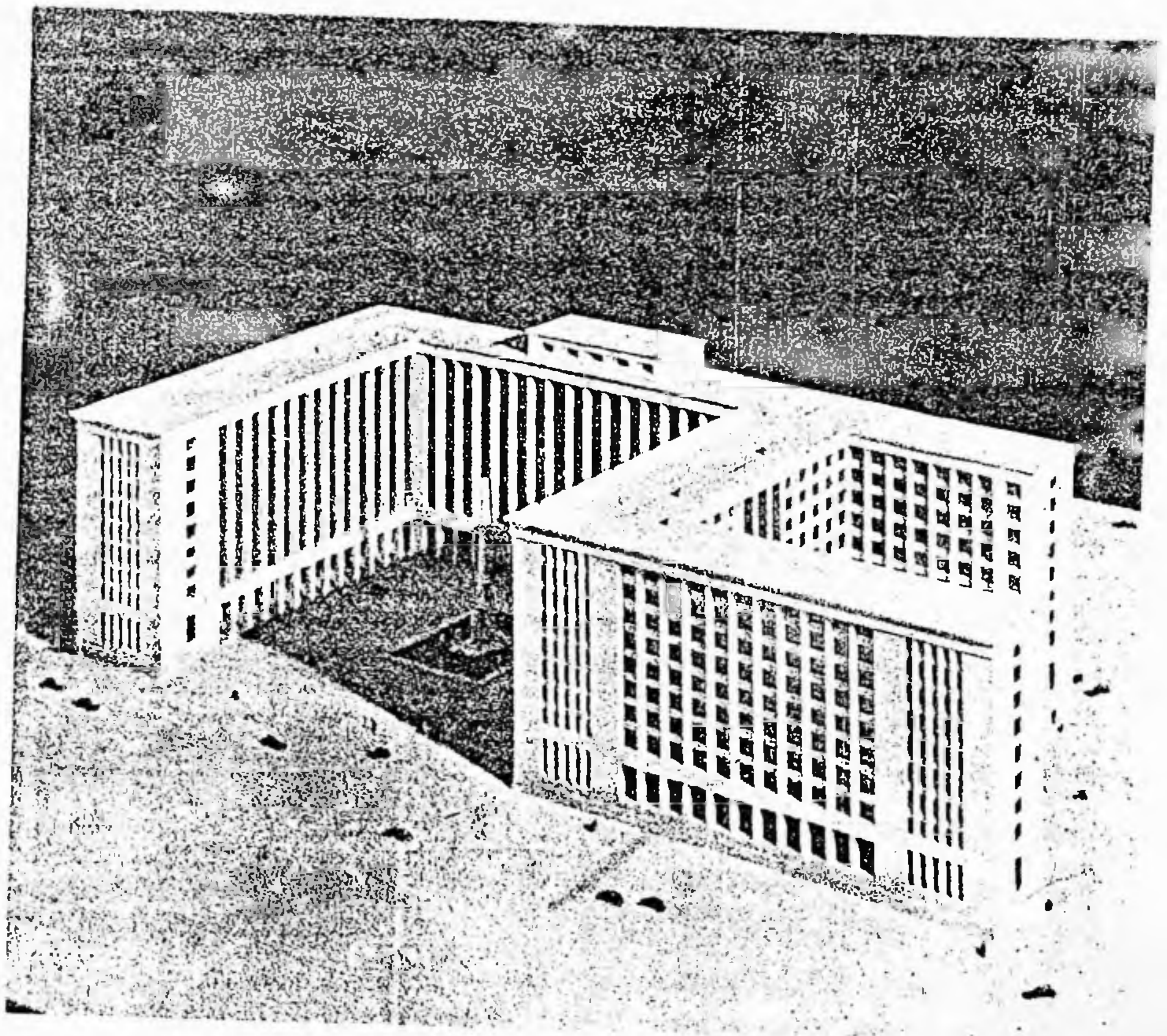

1938 **EDIFÍCIO PALÁCIO DA JUSTIÇA – 2º FASE / RIO DE JANEIRO-RJ**

concorrente **firmino f. saldanha**  
**carlos henrique porto**

em revista de arquitetura, rio de janeiro, ano6 nº47  
novembro – dezembro 1939, p. 11



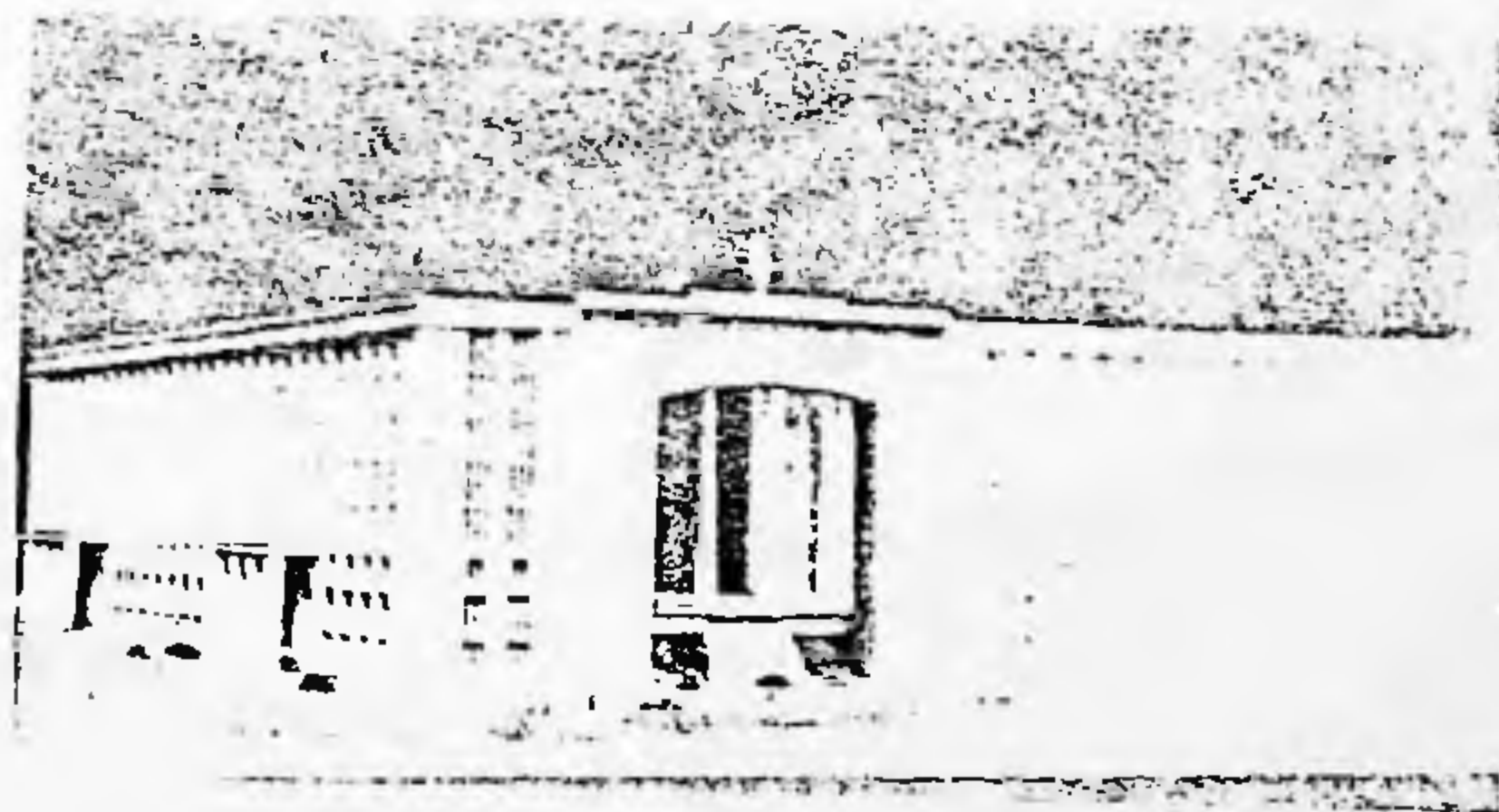
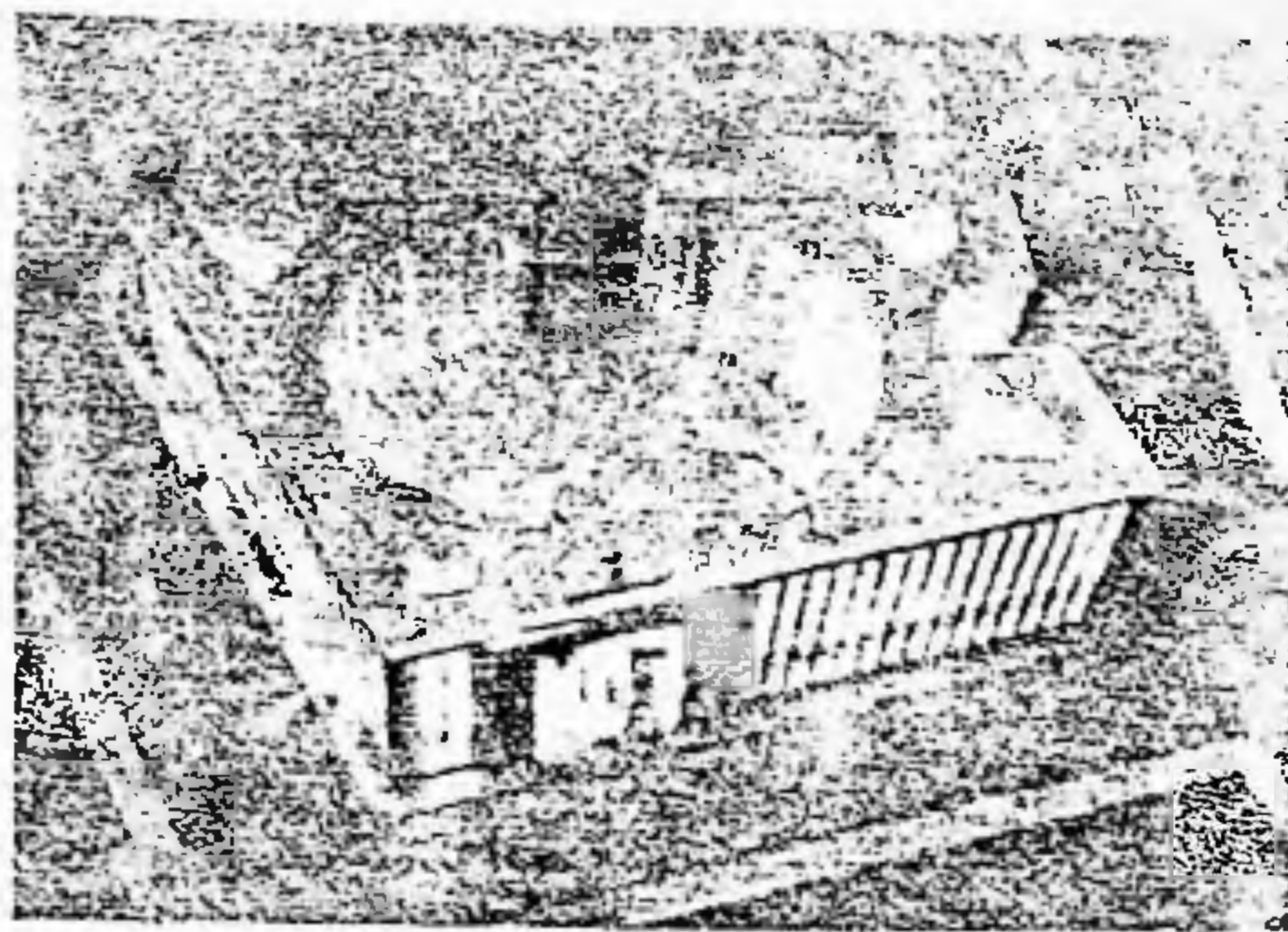

1938

**EDIFÍCIO PALÁCIO DA JUSTIÇA – 2º FASE / RIO DE JANEIRO-RJ**

concorrente

**stélio alves de souza**

cm

pcixoto, gustavo rocha

*stélio alves de souza*

arquitctura revista, rio de janeiro, ufrj, ano 1 nº1

setembro 1983, p.8-9



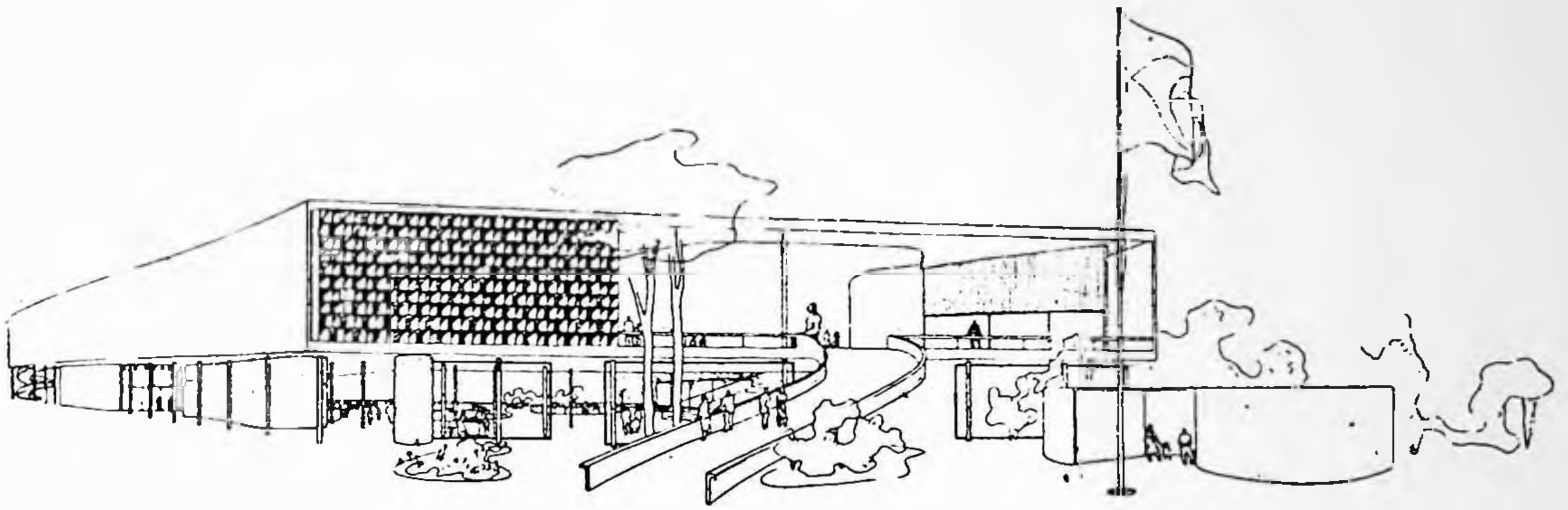

In the Brazilian Pavilion we notice a flowing space "architecturally" controlled, sheltered or open, indoors leading to outdoors, and a variety and wealth of views multiplying the structural elements as they are seen from different angles and from different levels. The ground floor is primarily dedicated to the flora and fauna of the country with a lily pond, a snake pit, an aquarium, an orchid house (upper left of the plan), and an aviary

on the upper right, a restaurant extending to a dance floor and facing the pond is also accessible from the ground level. A broad ramp leads to a spacious esplanade on the upper floor (below right) where a small auditorium and the major exhibits are located. The dotted line in the exhibition hall indicates a balcony on a third level for additional exhibition space. The southern facade is protected with egg-crate non-adjustable sunshades.

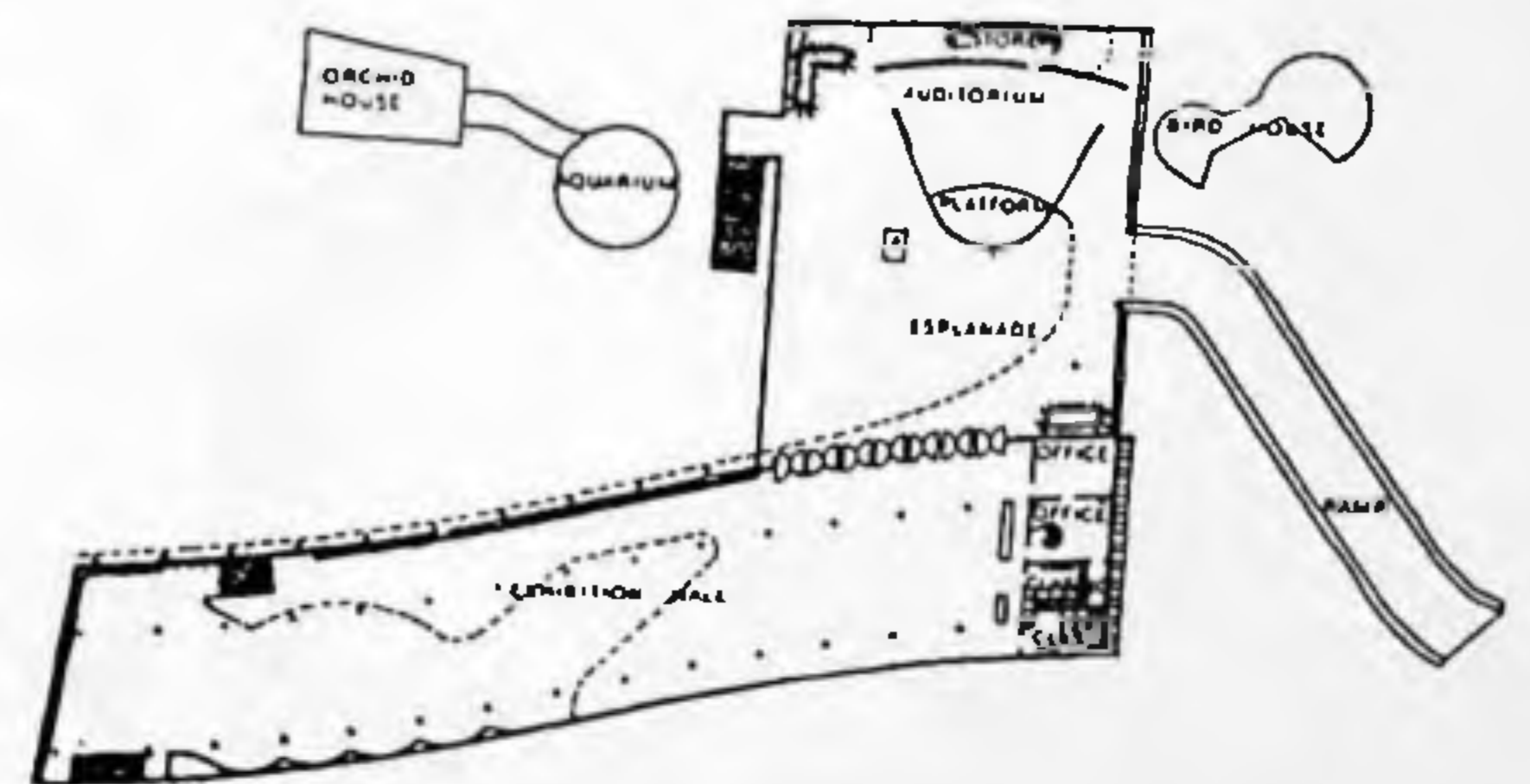
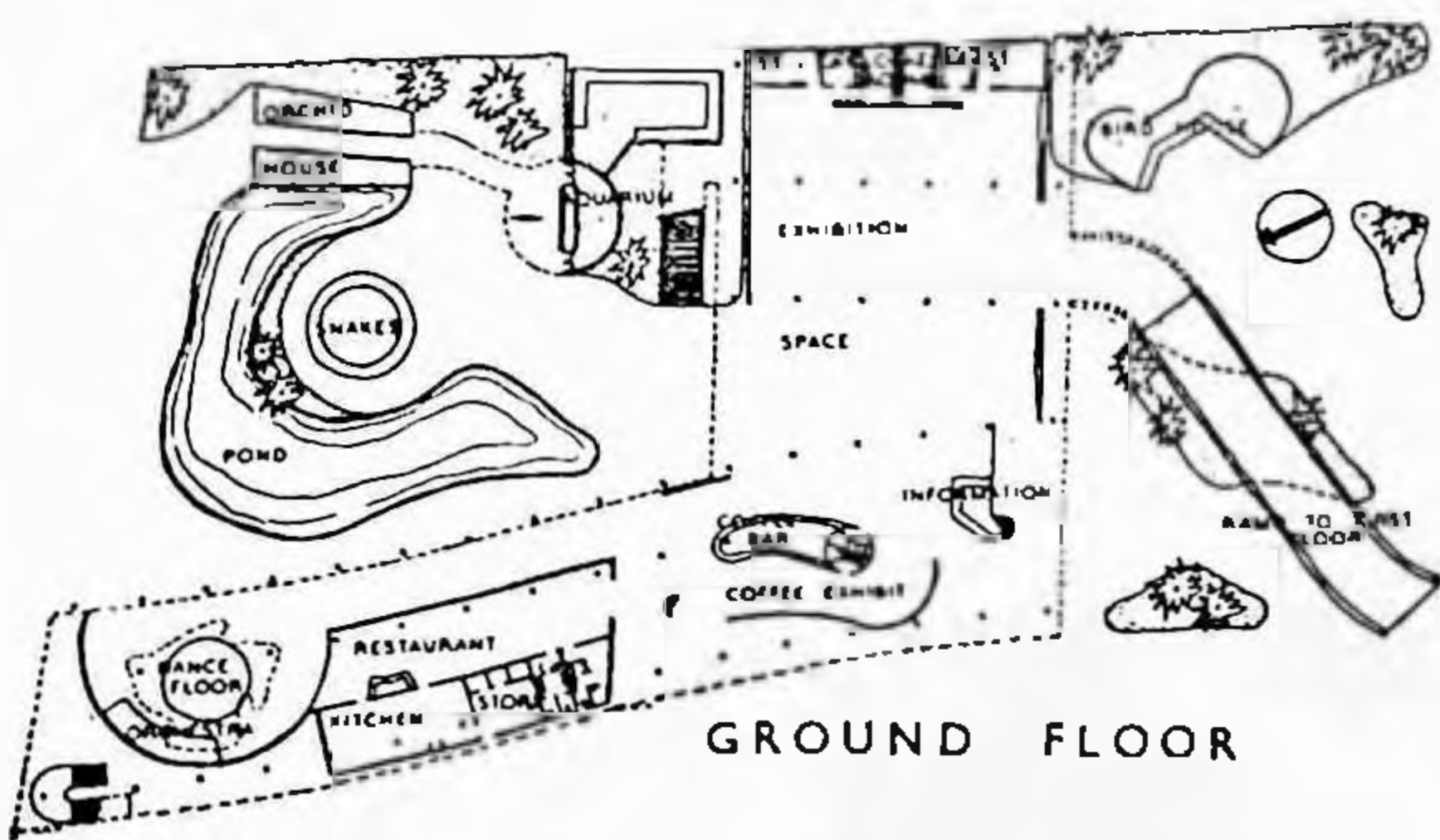

1938

**PAVILHÃO DO BRASIL NA FEIRA INTERNACIONAL DE NEW YORK - NY**

Projeto

lucio costa  
oscar niemeyer

cm

papadaki, stamo  
*the work of oscar niemeyer*  
new york, reinhold, 1951, 2º ed.

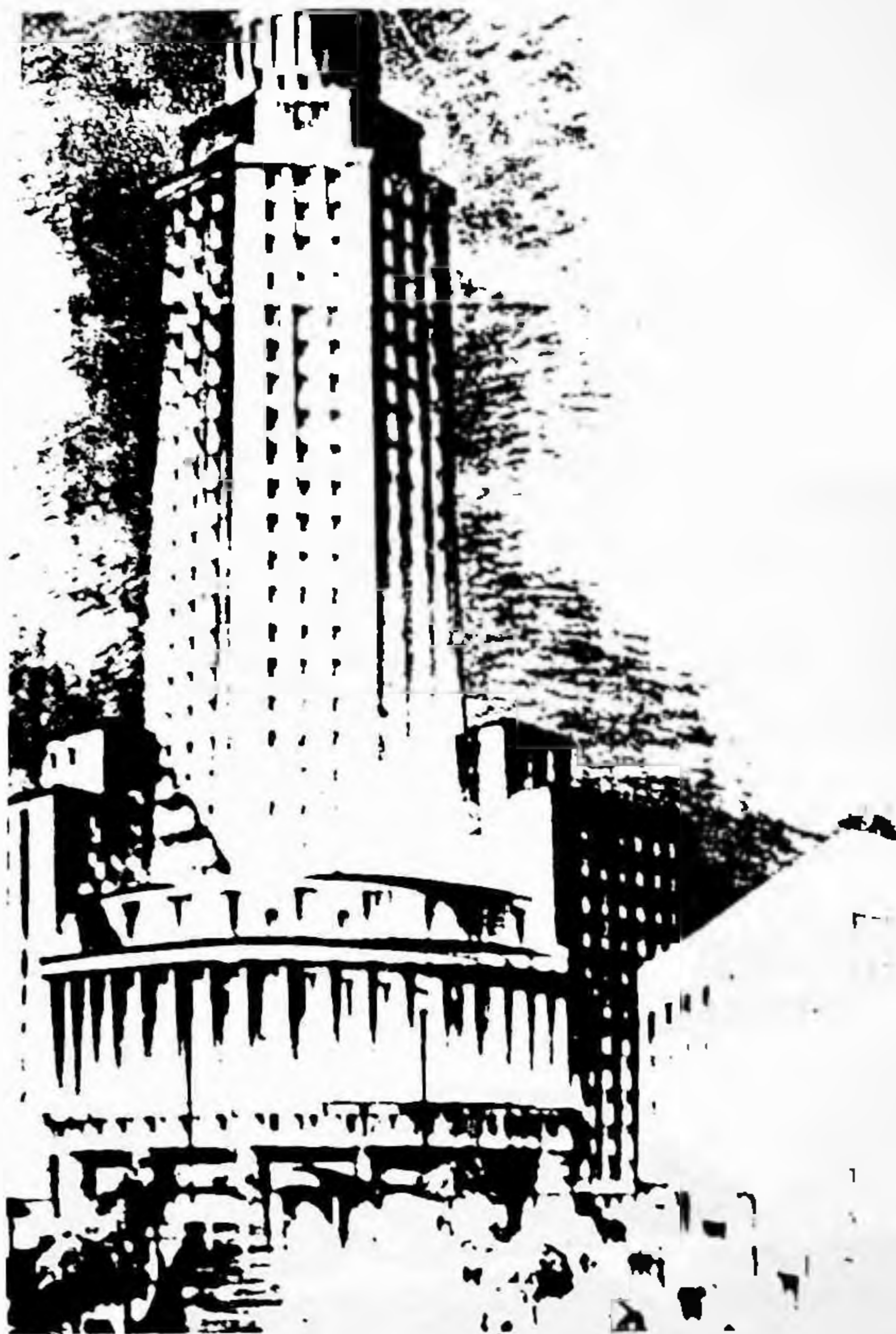

---

1939

PAÇO MUNICIPAL DE SÃO PAULO – SP

1º premio      **severo & villares**

em      *o futuro palácio municipal*  
revista politecnica, são paulo, nº 130, abril-julho 1939



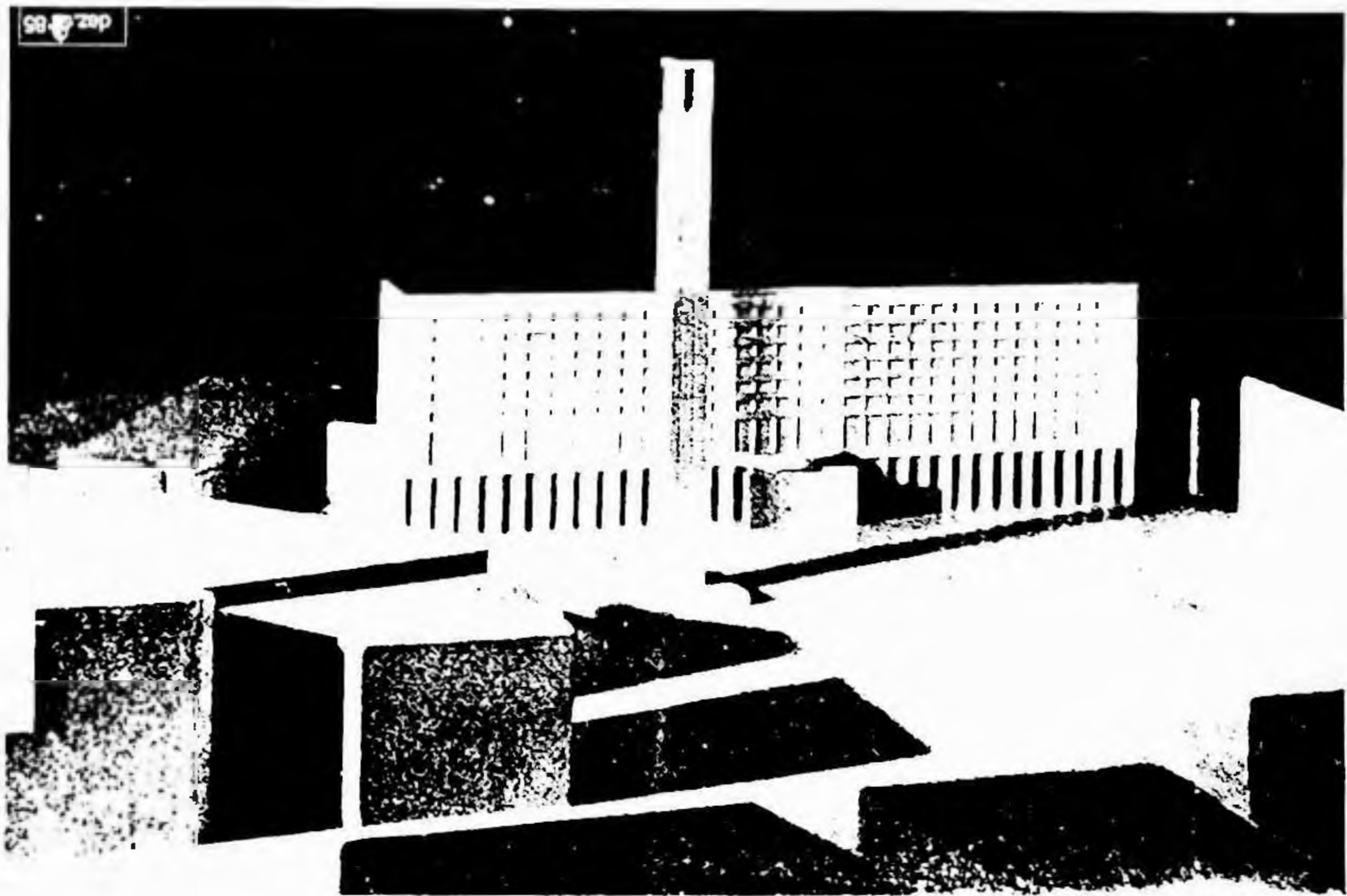

1939

PAÇO MUNICIPAL DE SÃO PAULO – SP

2º prêmio

**gregori warchavchik**  
**vilanova artigas**

em

*o futuro palácio municipal*  
revista politecnica, são paulo, nº 130, abril-julho 1939



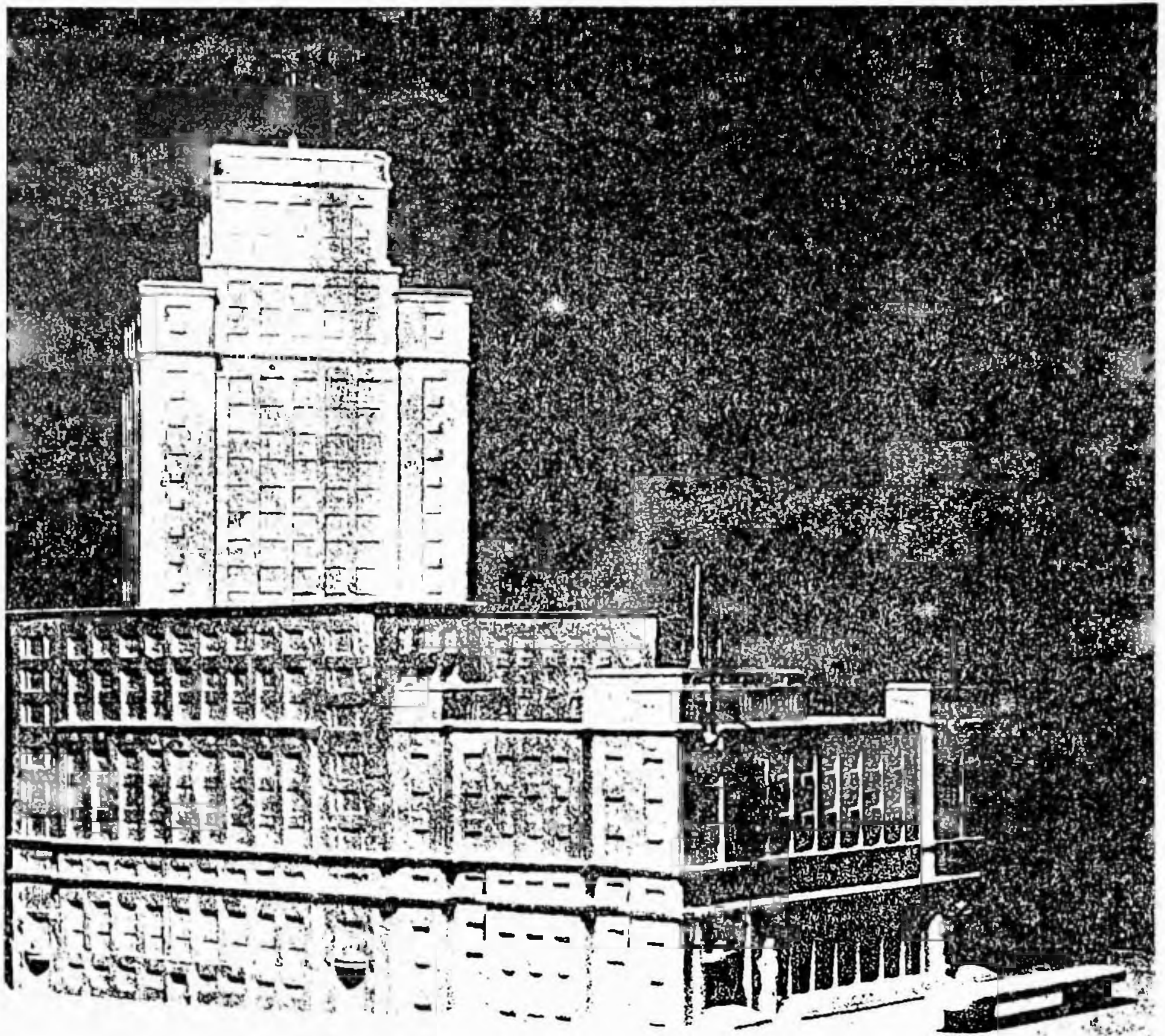

1939

PAÇO MUNICIPAL DE SÃO PAULO – SP

3º prêmio

pseudônimo : tietê

josé maria da silva neves

cicero costa vidigal

firma : sociedade construtora de imóveis

em

revista politecnica, são paulo, nº 130, abril-julho 1939



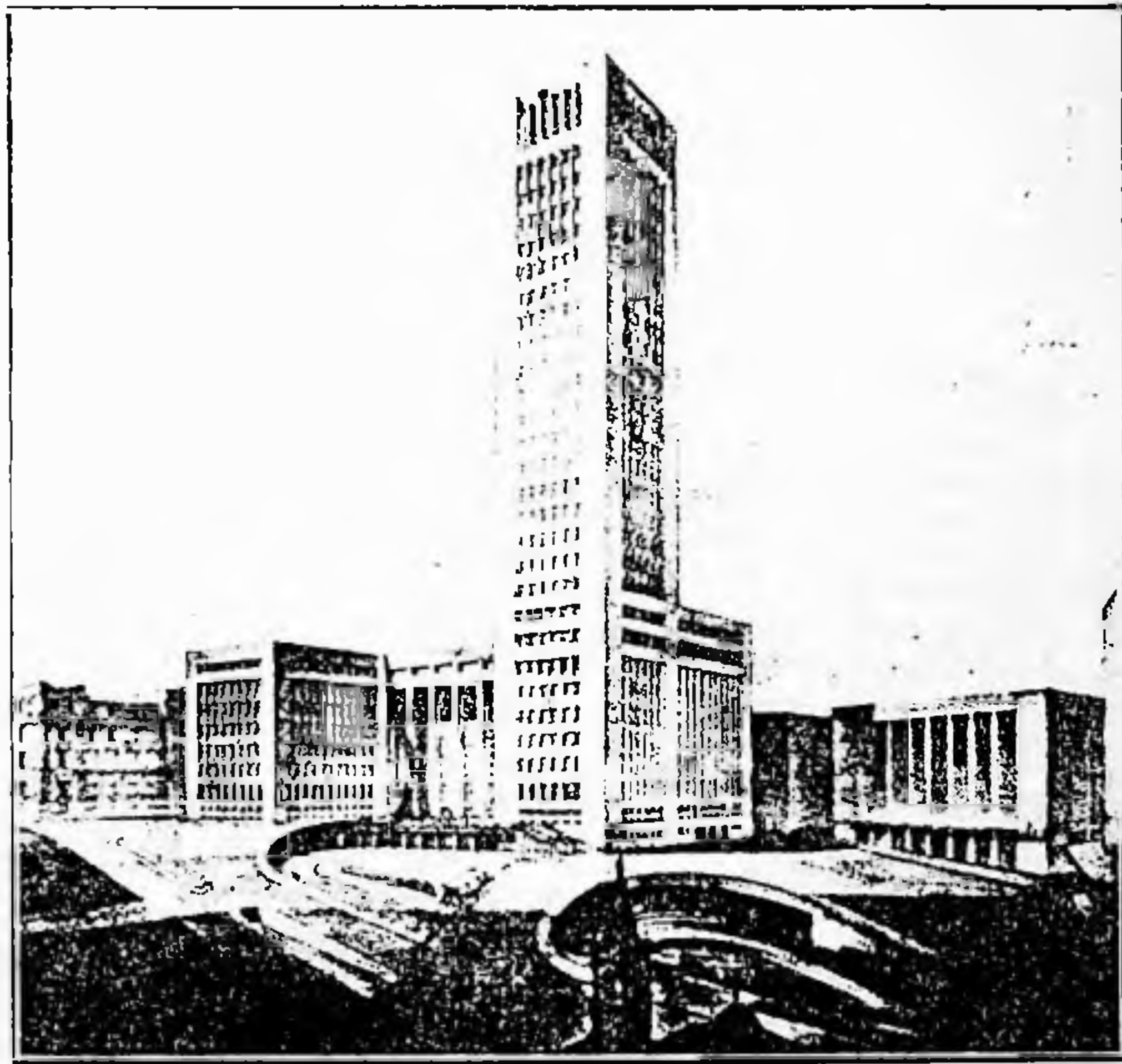

1939      **PAÇO MUNICIPAL DE SÃO PAULO – SP**

4º prêmio      pseudônimo : **jaraguá**  
                         **carlos henrique porto**  
                         **silvio jaguaribe eckman**

em                      revista politecnica, são paulo, nº 130, abril-julho 1939

PMSP

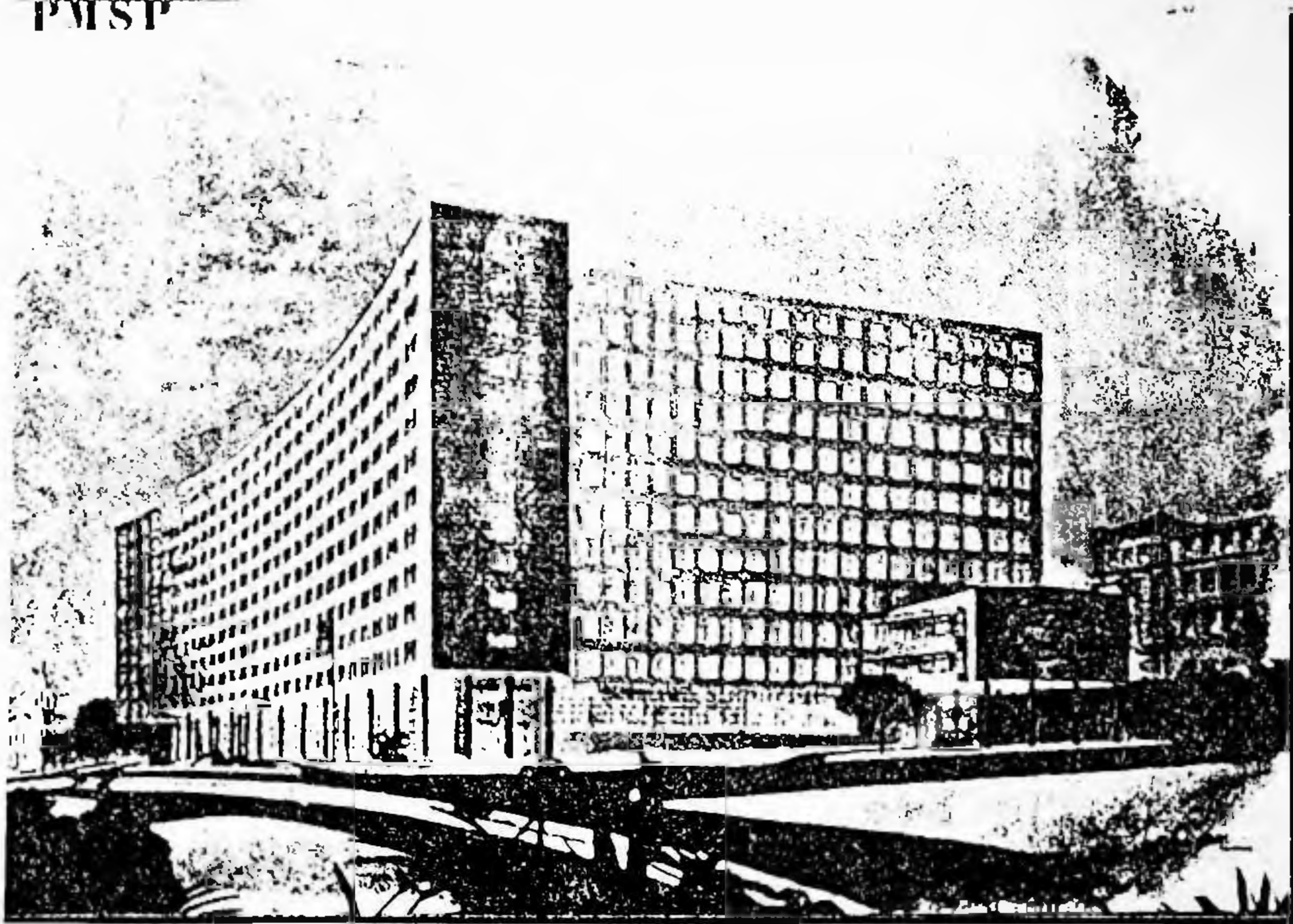

1939

PAÇO MUNICIPAL DE SÃO PAULO – SP

concorrente pseudônimo pacaembu

em revista politecnica, são paulo, nº 130, abril-julho 1939



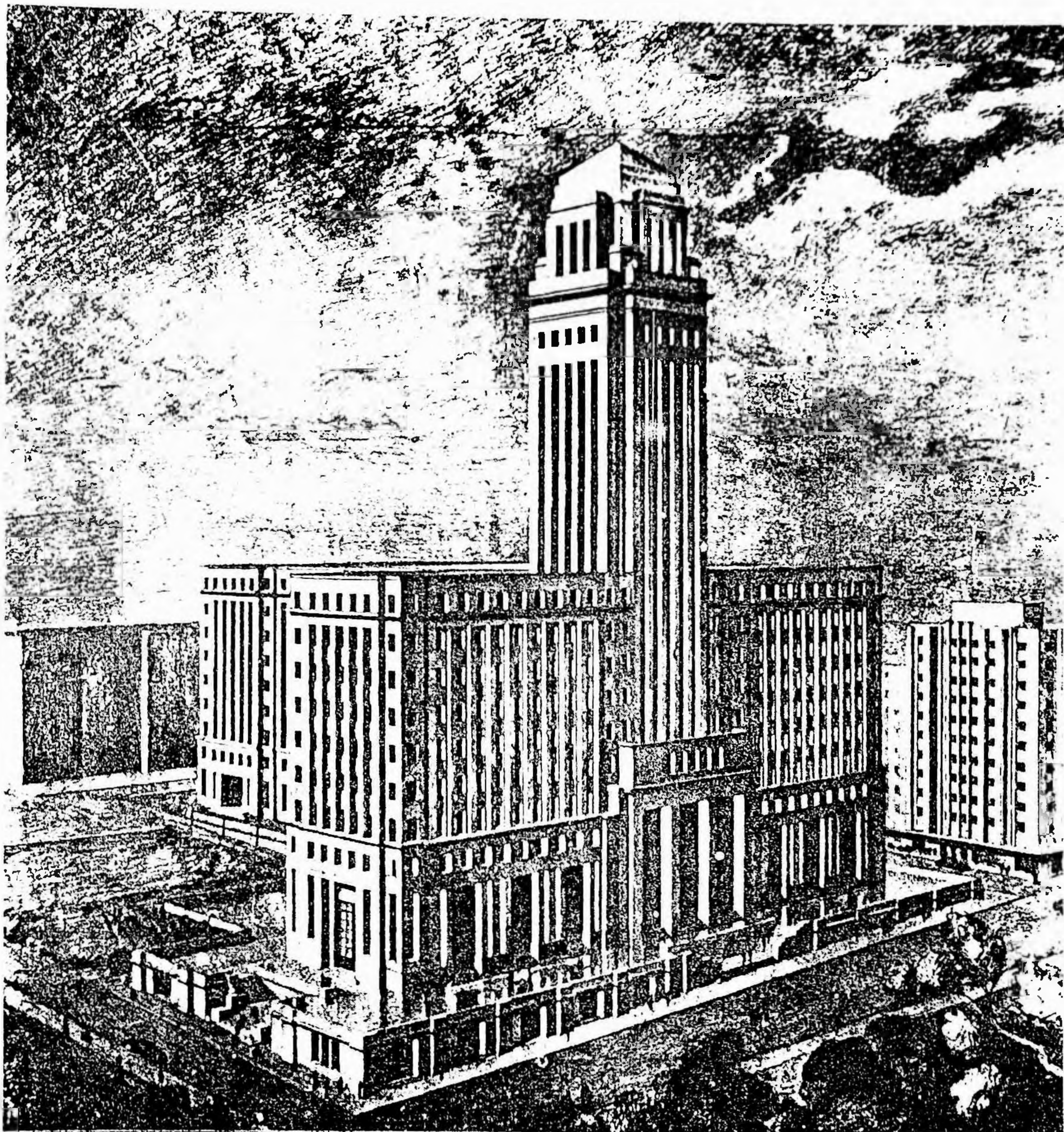

1939

PAÇO MUNICIPAL DE SÃO PAULO – SP

concorrente pseudônimo helius

em revista politecnica, são paulo, nº 130, abril-julho 1939



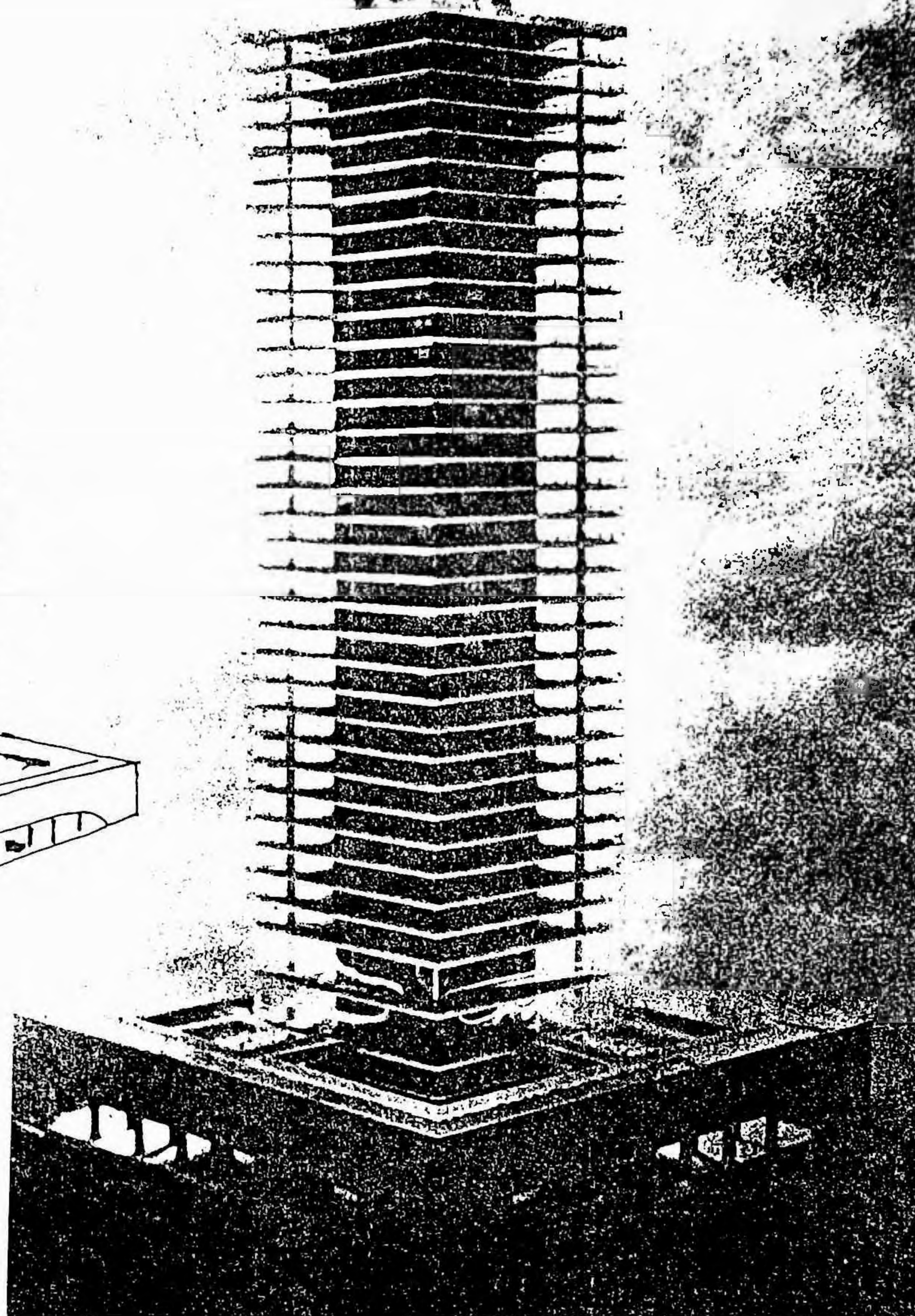
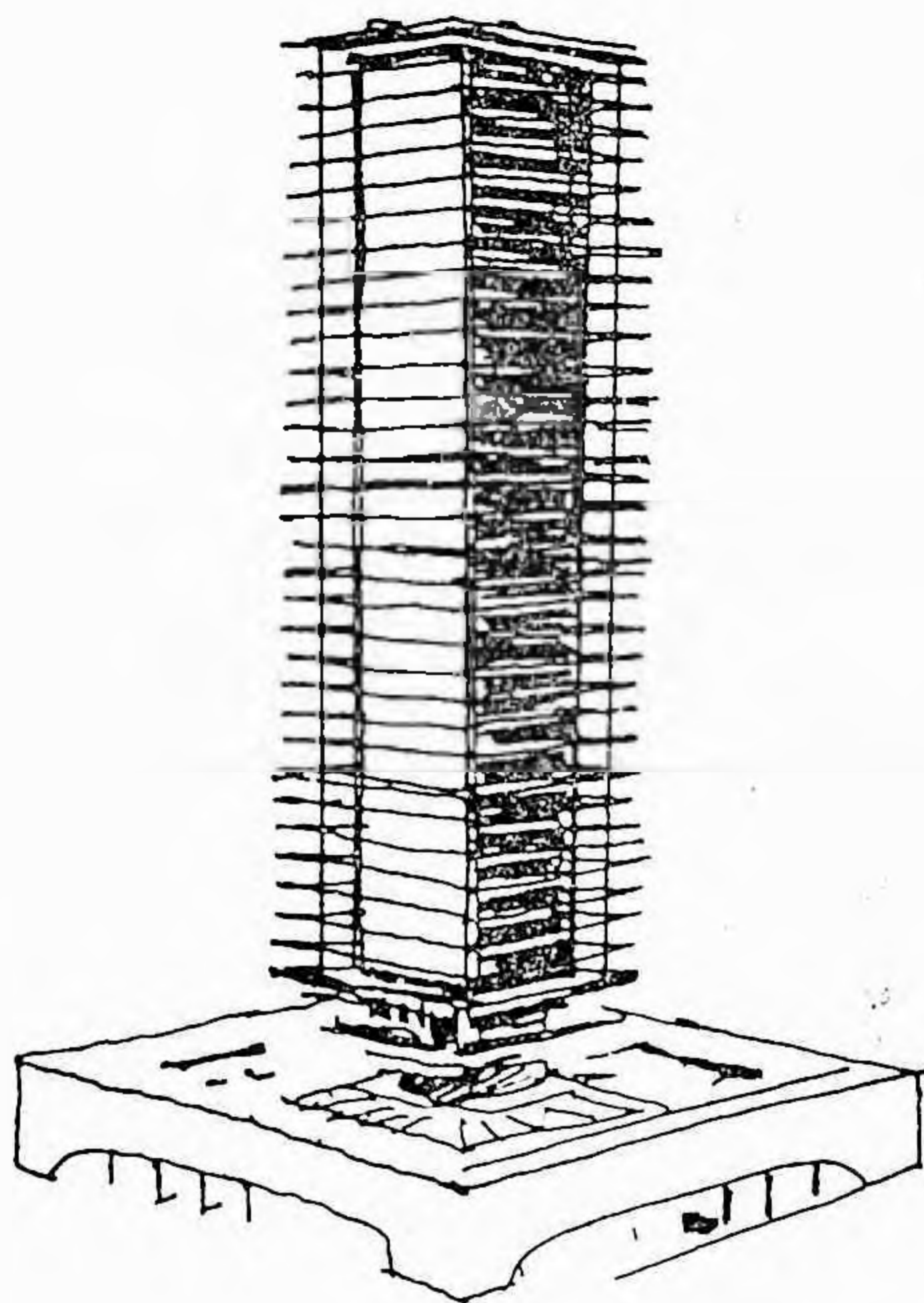

1939

PAÇO MUNICIPAL DE SÃO PAULO – SP

concorrente **flávio de carvalho**

cm

daher, luis carlos  
*arquitetura e expressionismo*  
são paulo, dissertação de mestrado  
fauusp, 1979



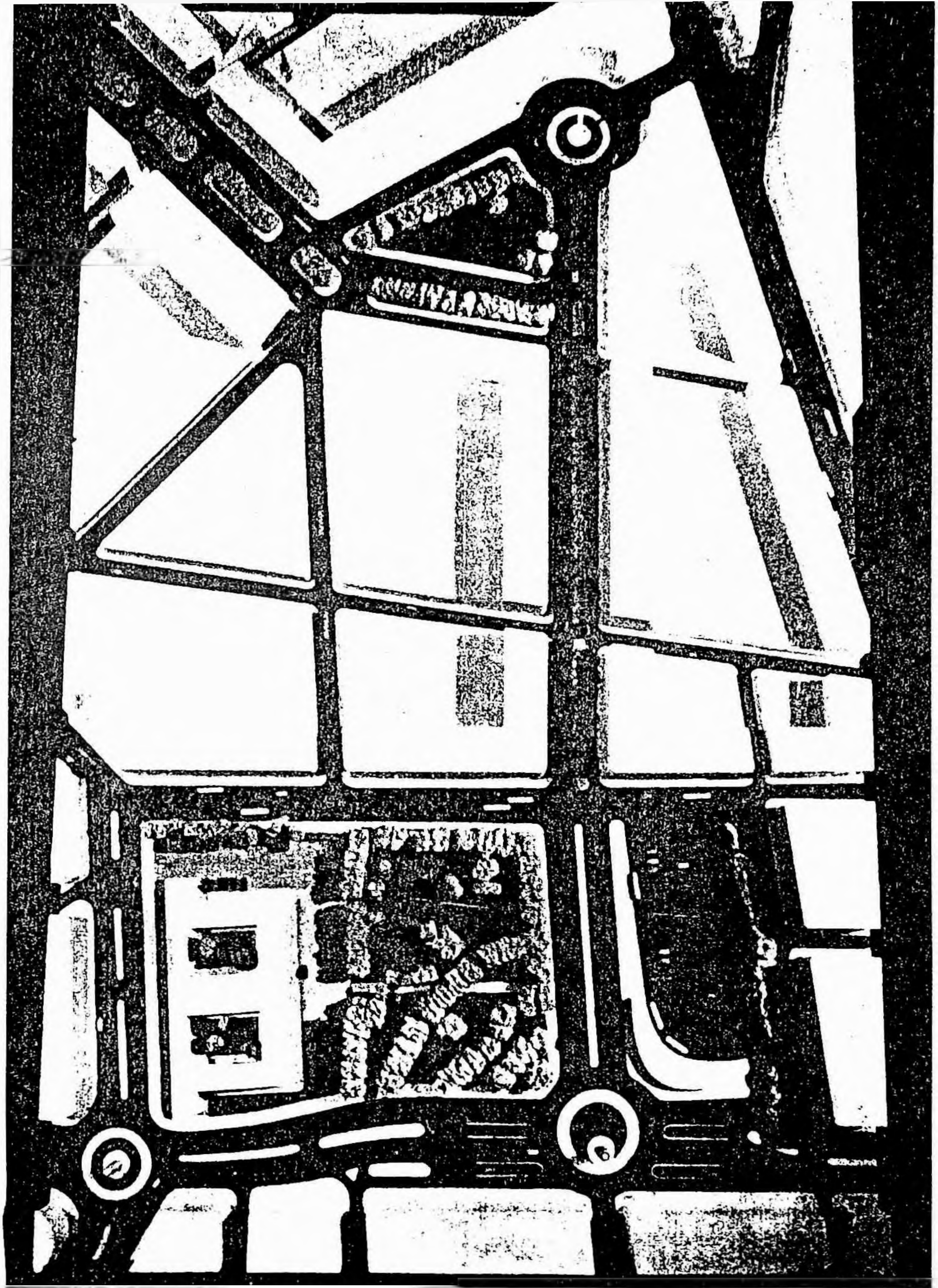

1939

REMODELAÇÃO DA PRAÇA DA REPÚBLICA / SÃO PAULO – SP

concorrente pseudomimo trânsito  
gregori warchavchik

em ferraz, geraldo  
warchavchik  
são paulo, masp, 1965, p 216



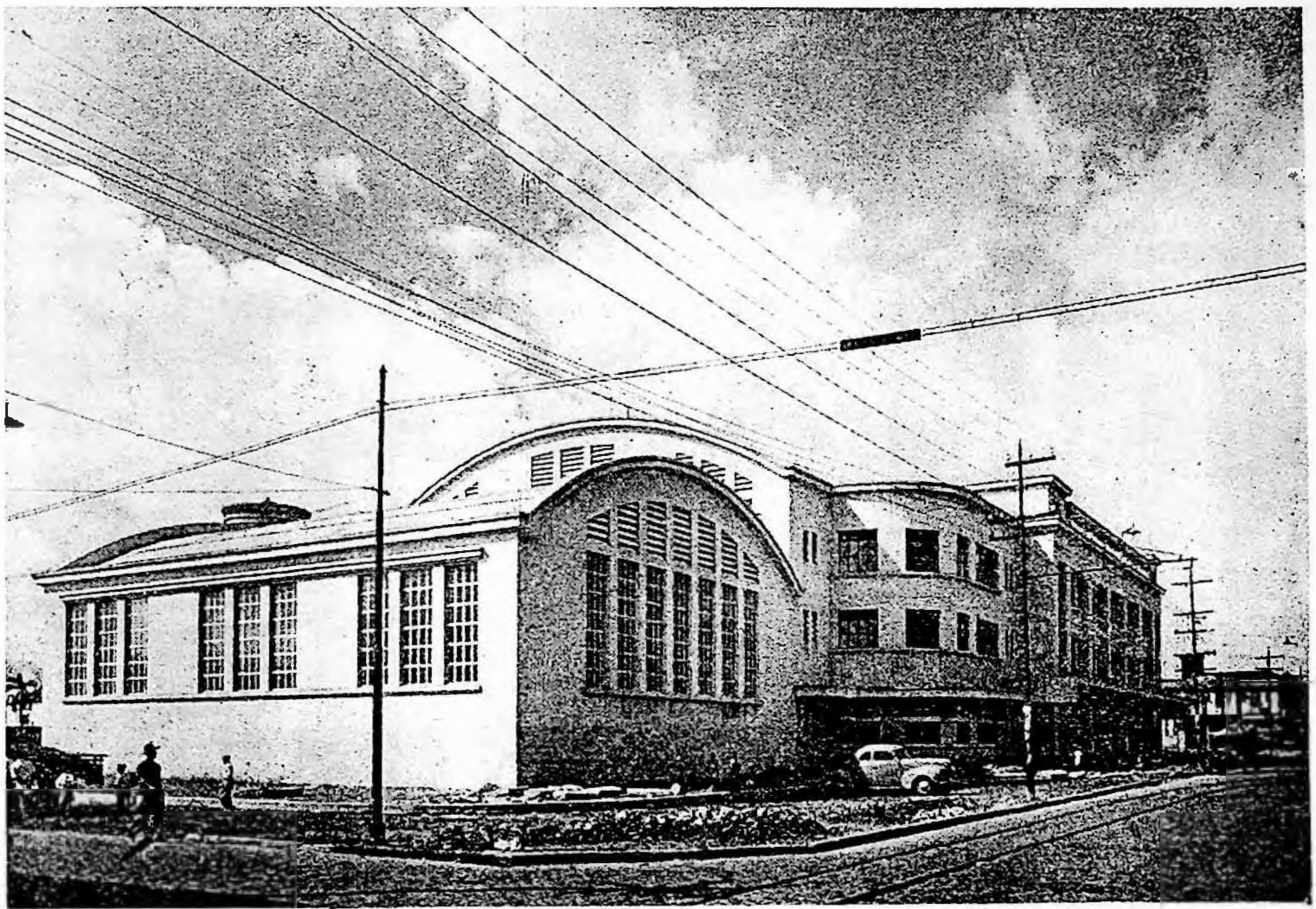

1939

MARCADO MUNICIPAL DE SANTOS -SP

1º prêmio      **josé maria silva neves**

em

*novo mercado municipal de santos*  
acropole, são paulo, abril 1948, p 318



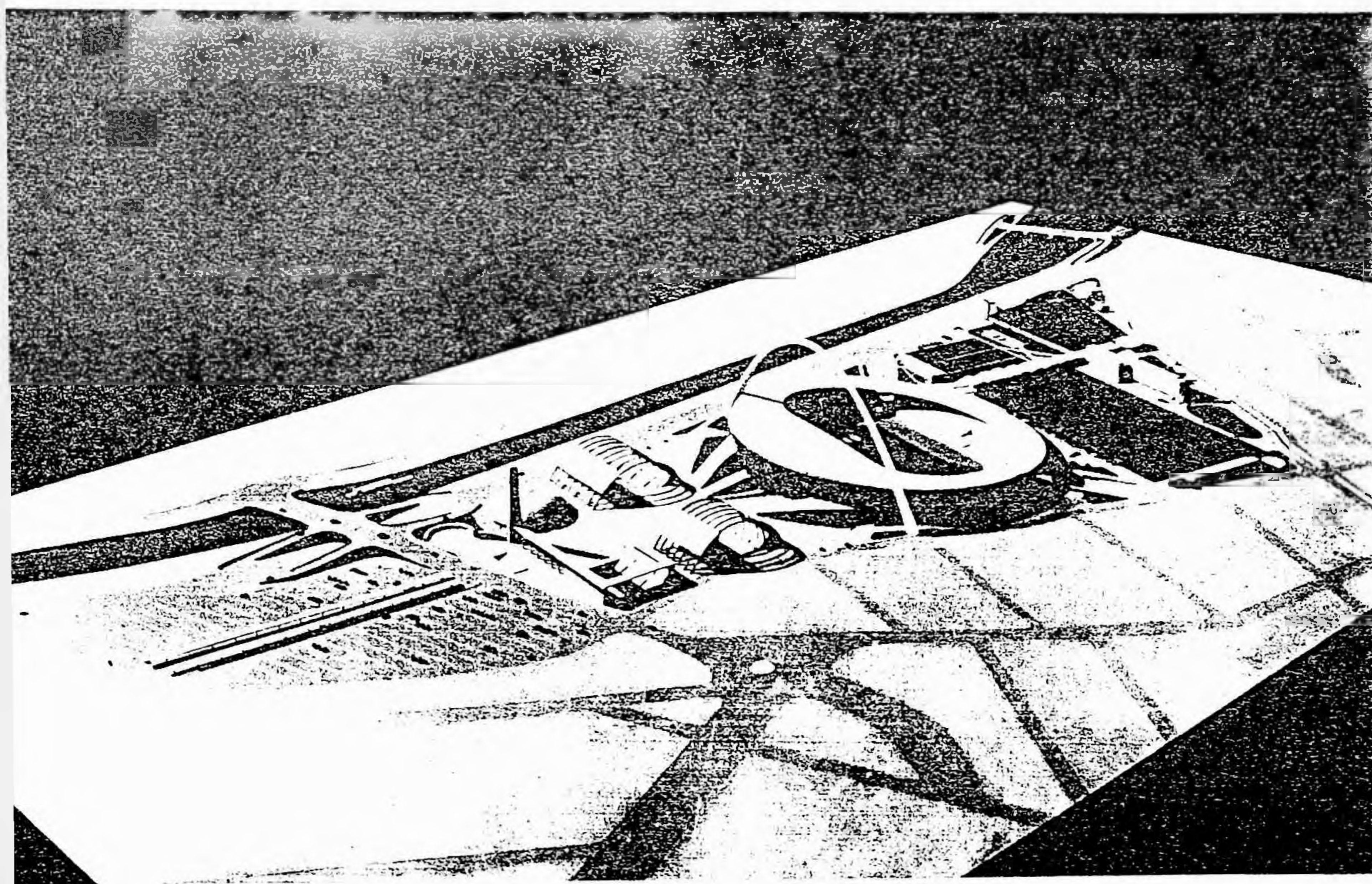
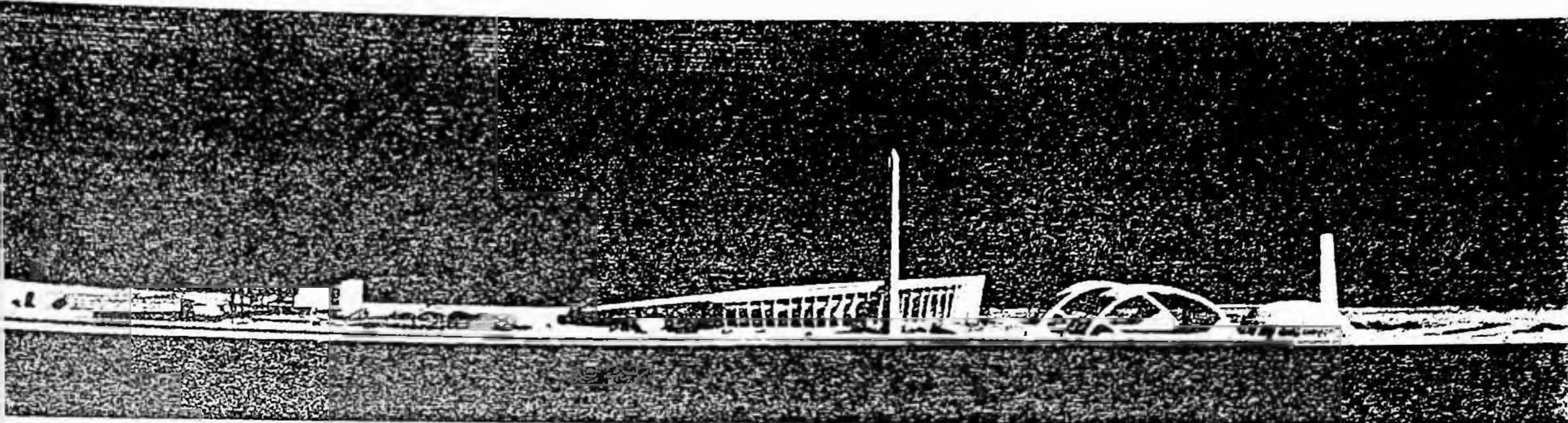

1941

**ESTÁDIO DA ESCOLA NACIONAL DE EDUCAÇÃO FÍSICA  
RIO DE JANEIRO – RJ**

concorrente **oscar niemeyer filho**

em

papadaki, stalmo  
*the work of oscar niemeyer*  
new york, reinhold, 2º edição, 1951



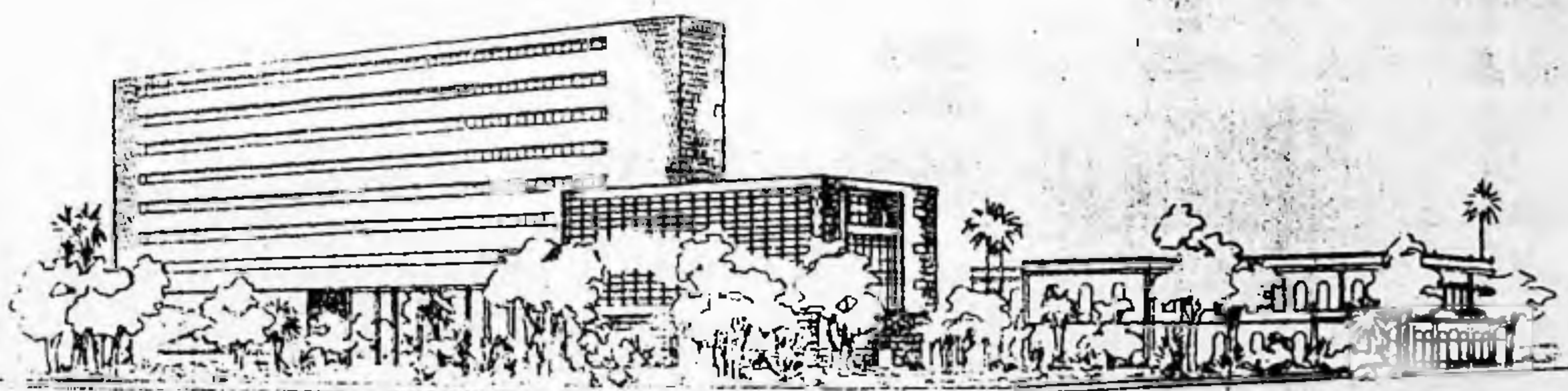
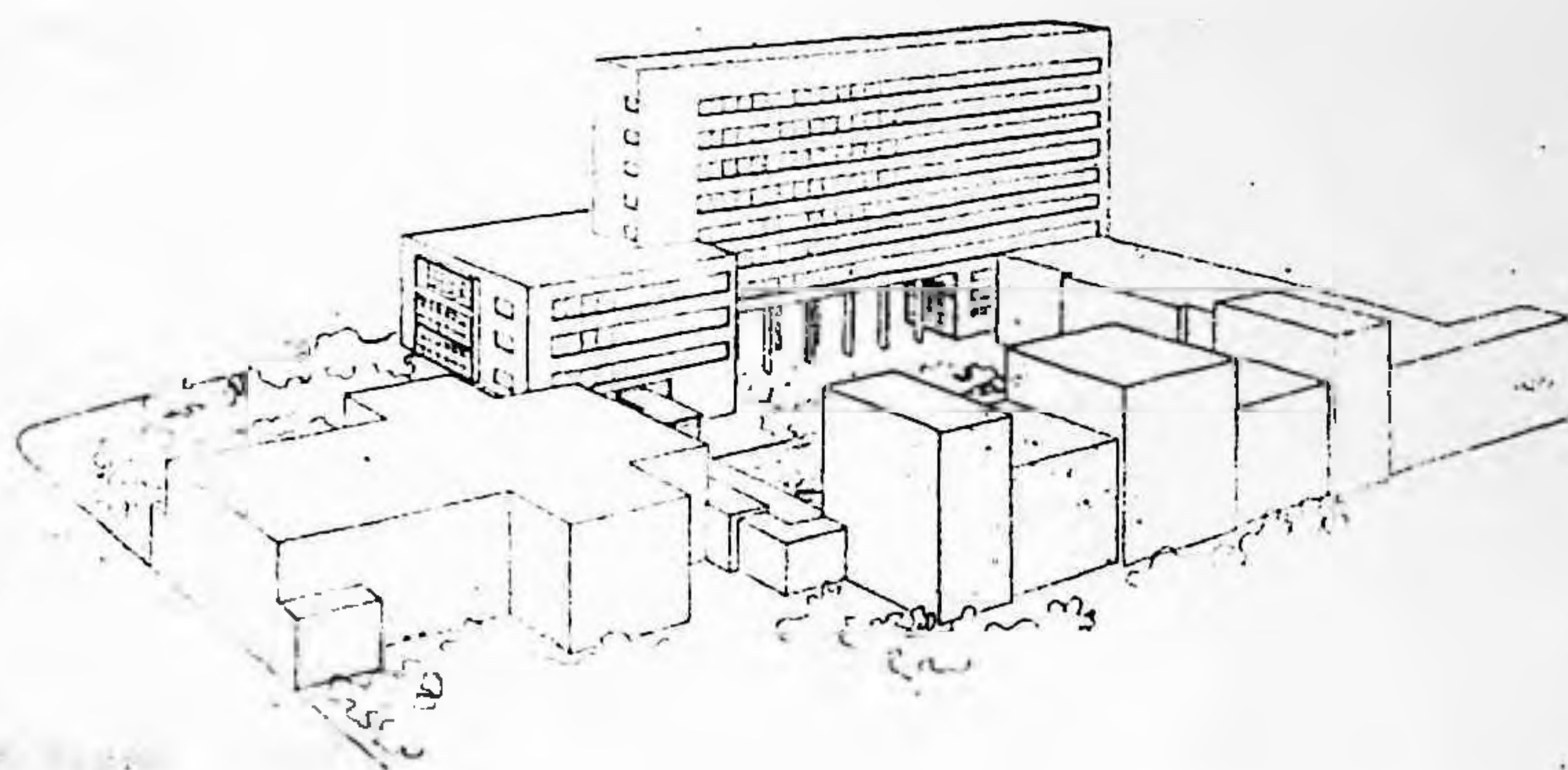

1942

**NOVO EDIFÍCIO DO MINISTÉRIO DAS RELAÇÕES EXTERIORES  
RIO DE JANEIRO – RJ**

1º prêmio      **henrique ephim mindlin**

em                      *o antigo e o novo itamarati*  
                            habitat, são paulo, nº 13, dezembro 1953  
                            p.30-34



ESTE PROJETO  
DO  
NOVO EDIFÍCIO DO MINISTÉRIO  
DA  
RELAÇÕES EXTERIORES



1942

**NOVO EDIFÍCIO DO MINISTÉRIO DAS RELAÇÕES EXTERIORES  
RIO DE JANEIRO - RJ**

concorrente **francisco matarazzo neto  
lucjan korngold**

em **acropole, nº61, 1942**

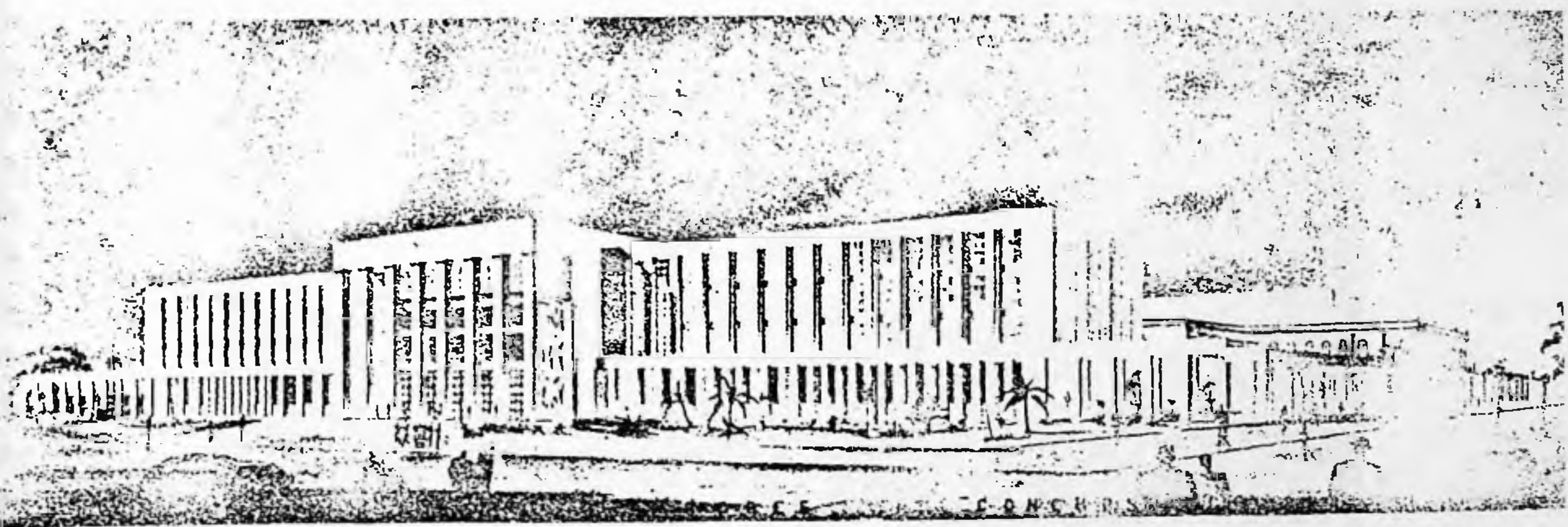

1942

**NOVO EDIFÍCIO DO MINISTÉRIO DAS RELAÇÕES EXTERIORES  
RIO DE JANEIRO – RJ**

concorrente    **joão khair**  
                    **rafael galvão**

em                acropole, nº61, 1942



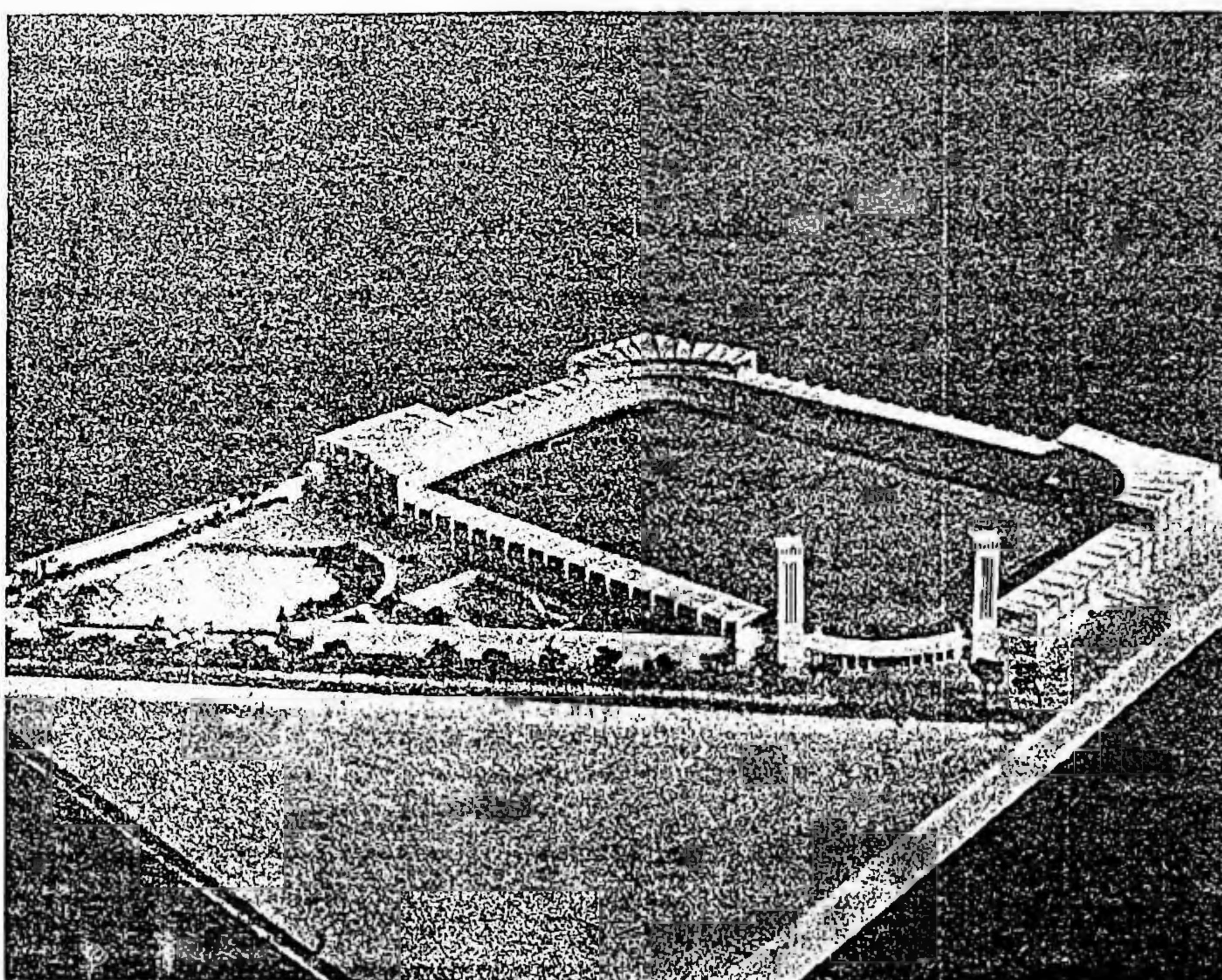

1942

**ESTÁDIO DO BOTAFOGO FUTEBOL CLUBE  
RIO DE JANEIRO – RJ**

1º prêmio      **rafael galvão**

em

*o estádio do botafogo futebol clube*  
revista de arquitetura, rio de janeiro, ano 9 n°56  
agosto 1943, p.11-17



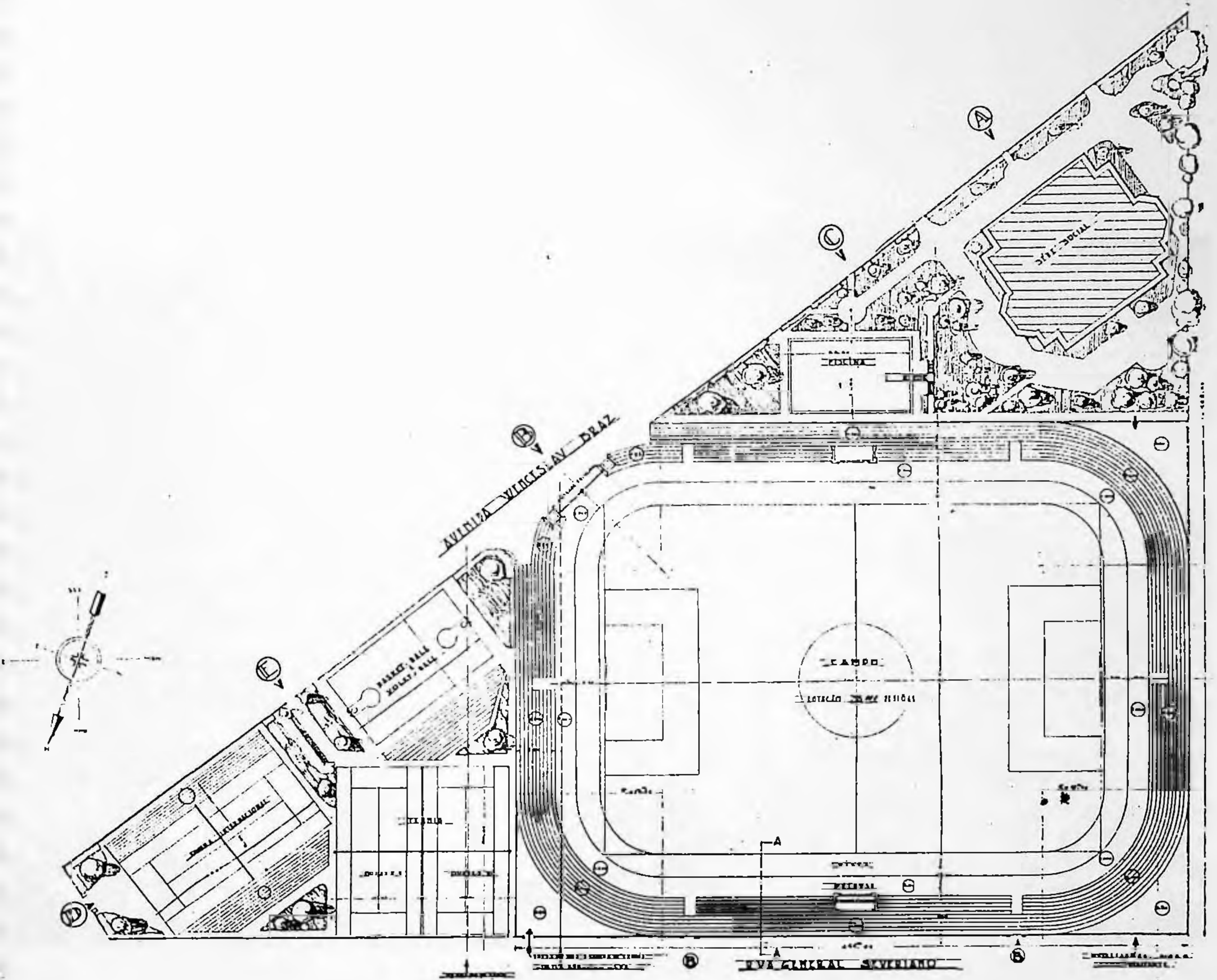

1942

**ESTÁDIO DO BOTAFOGO FUTEBOL CLUBE  
RIO DE JANEIRO - RJ**

1º prêmio      **rafael galvão**

em              *o estádio do botafogo futebol clube*  
 revista de arquitetura, rio de janeiro, ano 9 nº56  
 agosto 1943, p.11-17



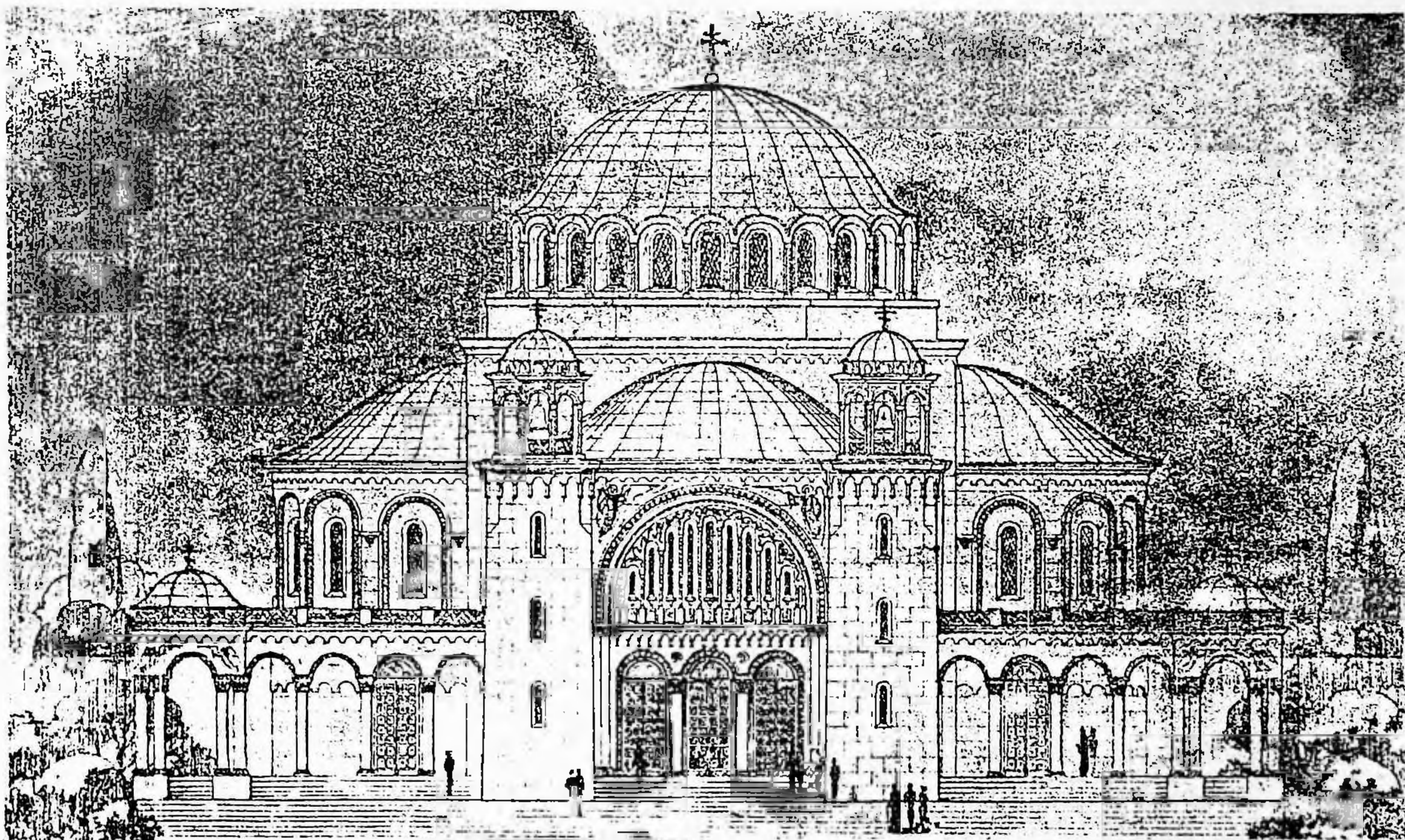

1942

**CATEDRAL ORTODOXA DE SÃO PAULO – SP**

1º prêmio      escritório técnico do eng. **paulo taufik**  
**camasmie**  
**igor sresnewsky**  
**francisca galvão bueno sresnewsky**

em

*catedral ortodoxa de são paulo*  
acropole, são paulo, janeiro de 1943, p.308-311





1942

**CATEDRAL ORTODOXA DE SÃO PAULO – SP**

1º prêmio      escritório técnico do eng. paulo taufik  
                     camasmie  
                     igor sresnewsky  
                     francisca galvão bueno sresnewsky

fotografia      silvio paciornik  
                     dezembro 1985



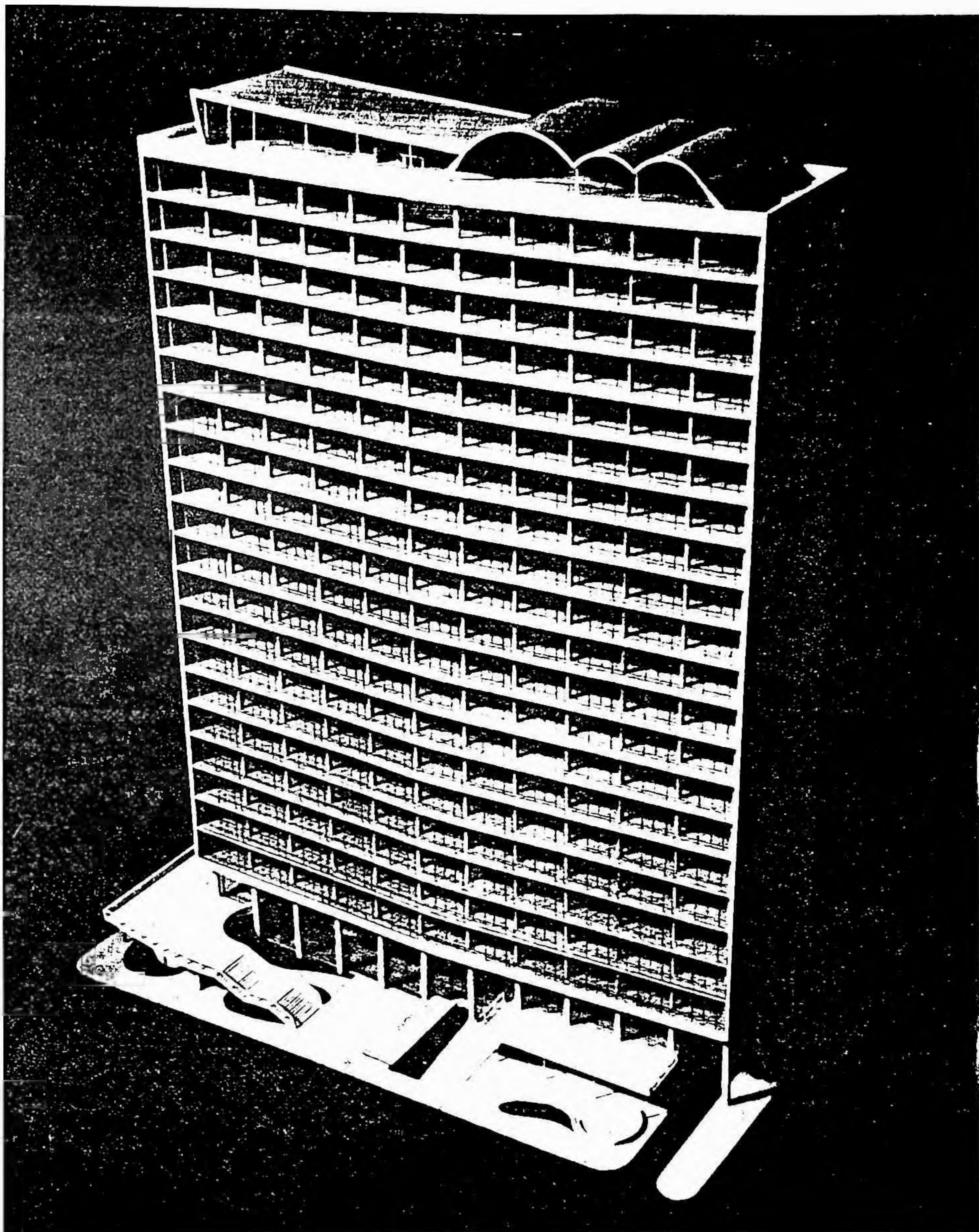

1944

**SEDE DA ASSOCIAÇÃO FÉRREA DO RIO GRANDE DO SUL  
PORTO ALEGRE -RS**

1º prêmio      **affonso eduardo reidy**  
                    **jorge machado moreira**

em                frank, klaus e giedeon, siegfried  
                    *affonso eduardo reidy*  
                    bauten und projekte stuttgart, verlag gerd hatji, 1960



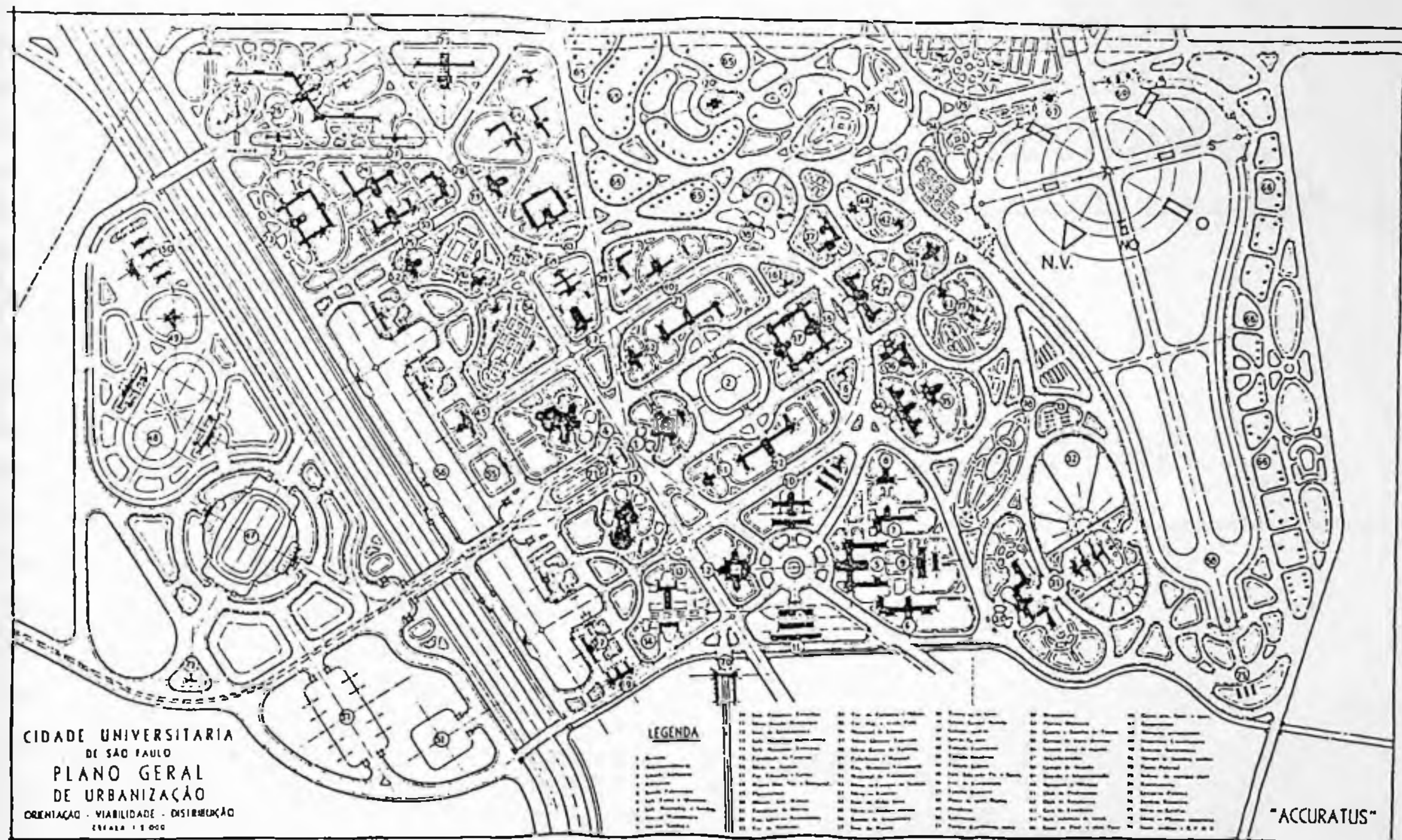

1945

**CONCURSO DE IDÉIAS E SUGESTÕES SOBRE A CIDADE  
UNIVERSITÁRIA DO BUTANTÃ - USP/ SÃO PAULO - SP**

1º prêmio      pseudônimo **acuratus**  
                     **hipolito gustavo pujol junior**  
                     **oscar defilippi**

em                campos, ernesto de souza  
                     *universidades cidades universitárias*  
                     são paulo, imprensa da usp, 1946



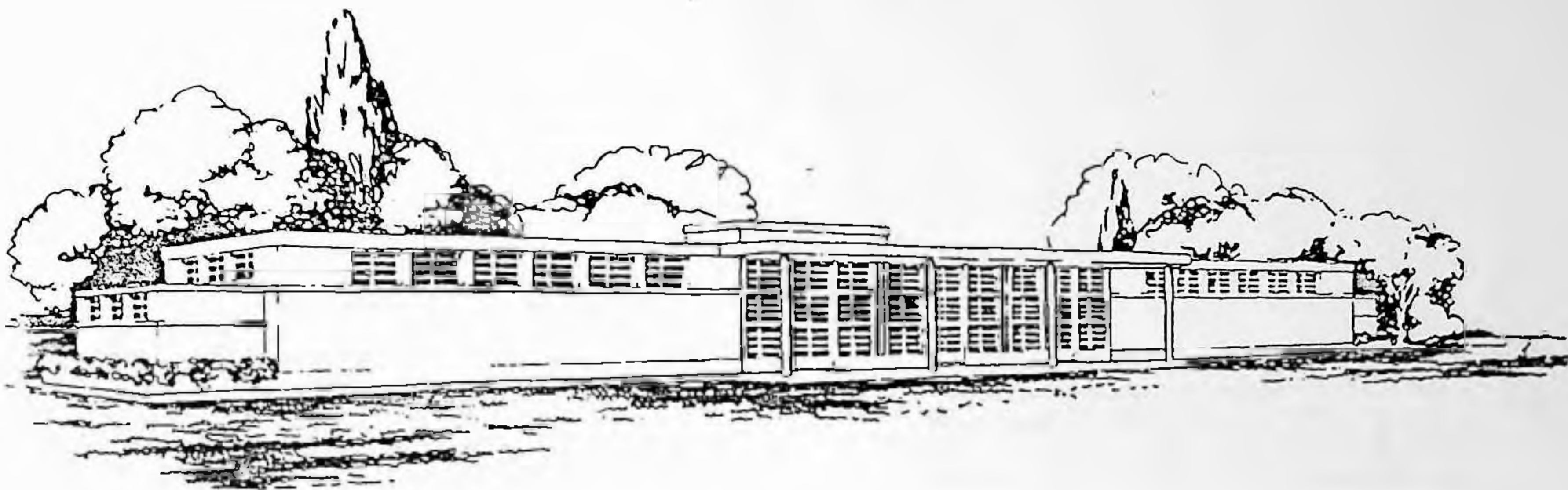

FACHADA PRINCIPAL

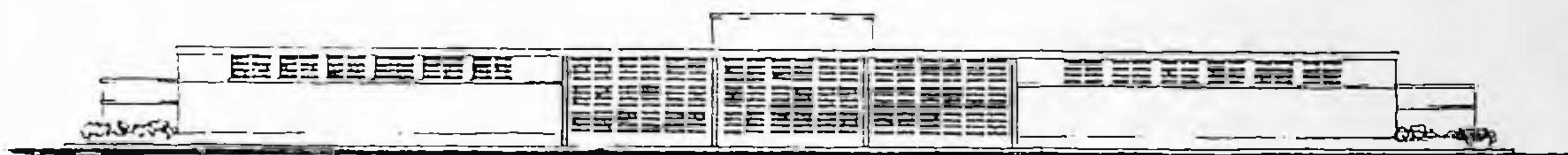

FACHADA POSTERIOR



FACHADA LATERAL

1945

**ESPORTE CLUBE PINHEIROS - VESTIÁRIO PARA TÊNIS  
SÃO PAULO - SP**

1º prêmio      **icaro de castro mello**

em              acropole, são paulo, janeiro 1946 nº p. 238-239



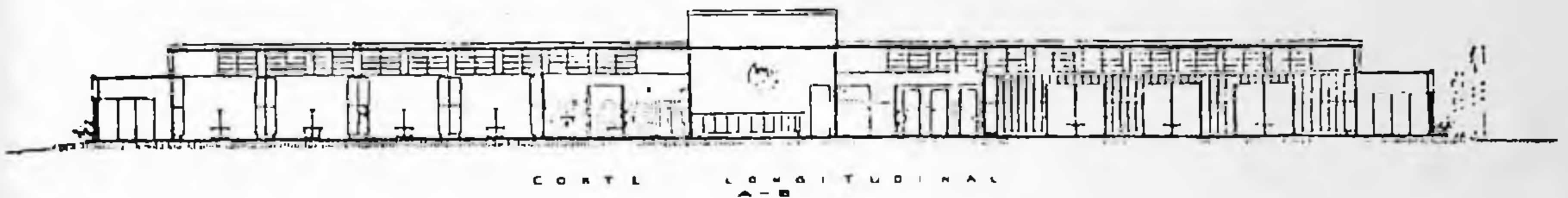

CORTE LONGITUDINAL

ICARO DE CASTRO MELLO  
Eng.º Arquiteto

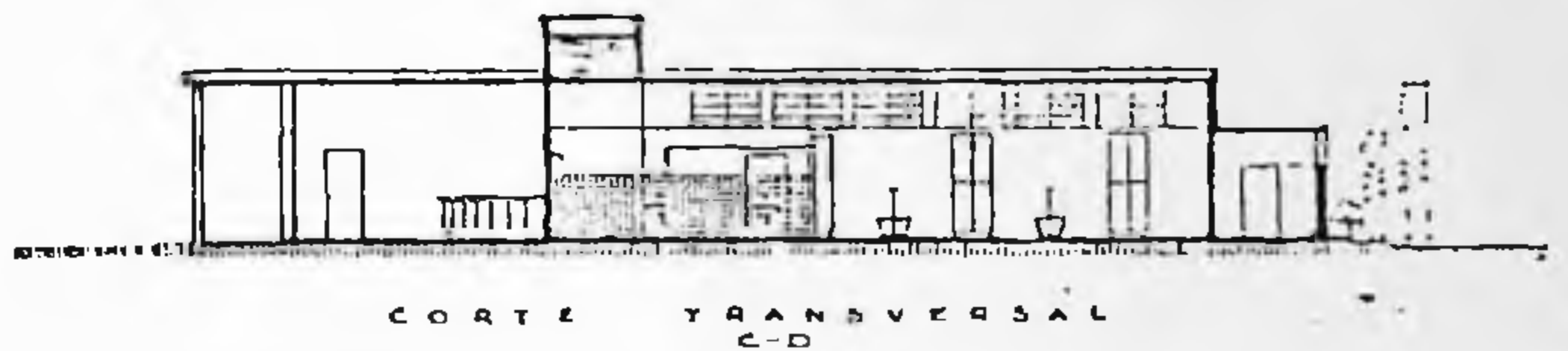

CORTE TRANSVERSAL

LEGENDA:

- 1 Entrada principal
- 2 Entrada para Senhoras
- 3 Entrada para Homens
- 4 Entrada para Juvenis
- 5 Informações-Exposição
- 6 Vestiário para Senhoras
- 7 Vestiário para Homens
- 8 Vestiário para Juvenis
- 9 Rouparia
- 10 Chuveiros
- 11 Instalações Sanitárias
- 12 Caixa de Agua
- 13 Hall

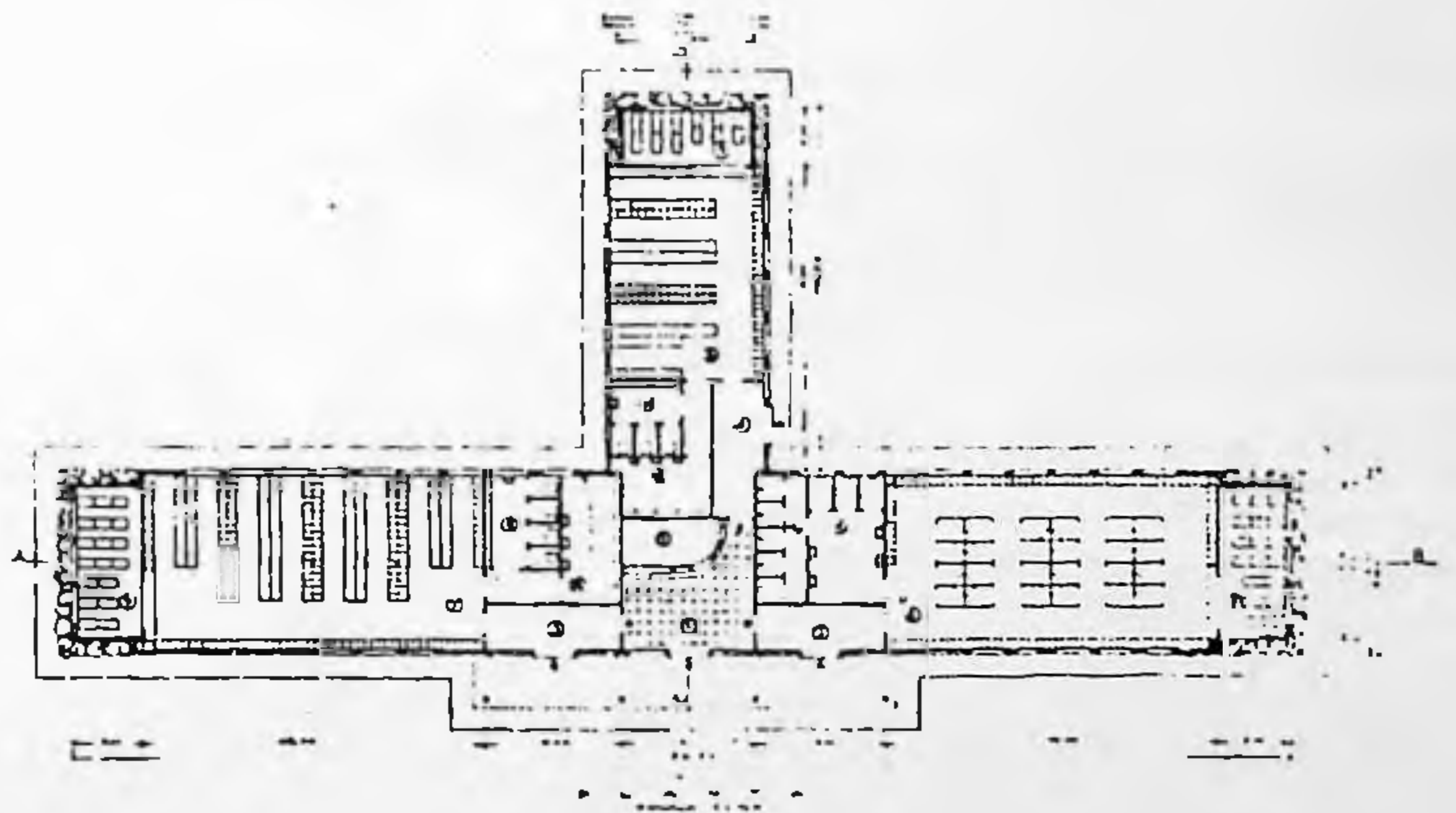

1945

ESPORTE CLUBE PINHEIROS - VESTIÁRIO PARA TÊNIS  
SÃO PAULO - SP

1º prêmio

icaro de castro mello

em

acropole, são paulo, janeiro 1946 nº p. 238-239



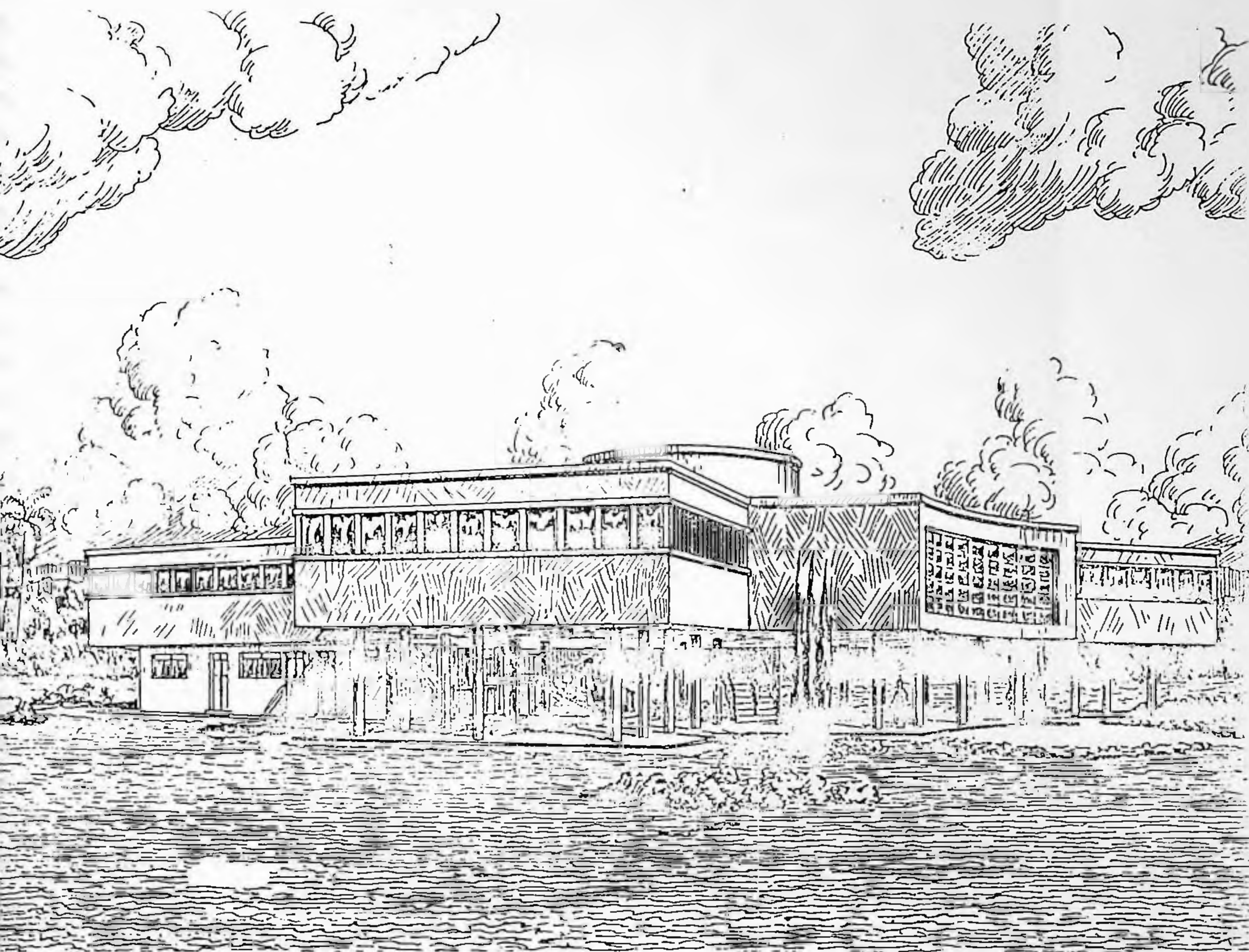

1945

**ESPORTE CLUBE PINHEIROS - VESTIÁRIO PARA TÊNIS  
SÃO PAULO - SP**

concorrente **francisco azevedo & palma travassos**  
engenheiros civis

em acropole, são paulo, fevereiro 1946, p. 278-279



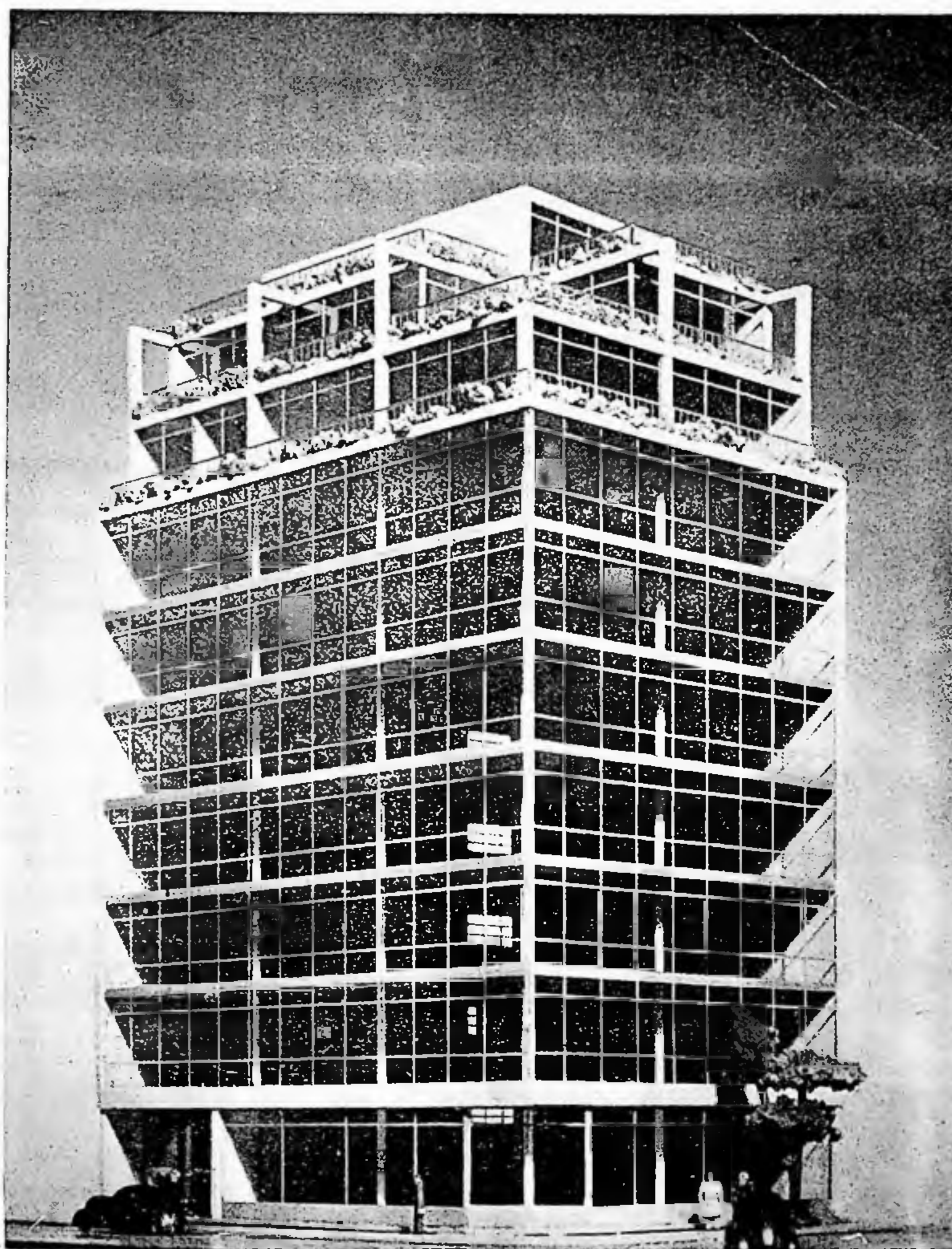

1945

**EDIFÍCIO SEDE DO IAB-SP/ SÃO PAULO -SP**

concorrente **Ícaro de Castro Mello**

em **Acropole, São Paulo, março 1948, p. 290-291**



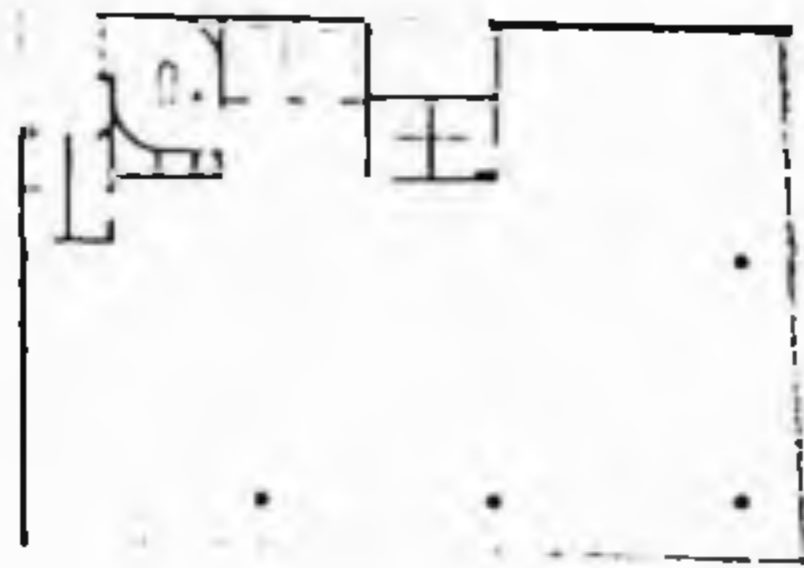

*Typical floor - 1:500*

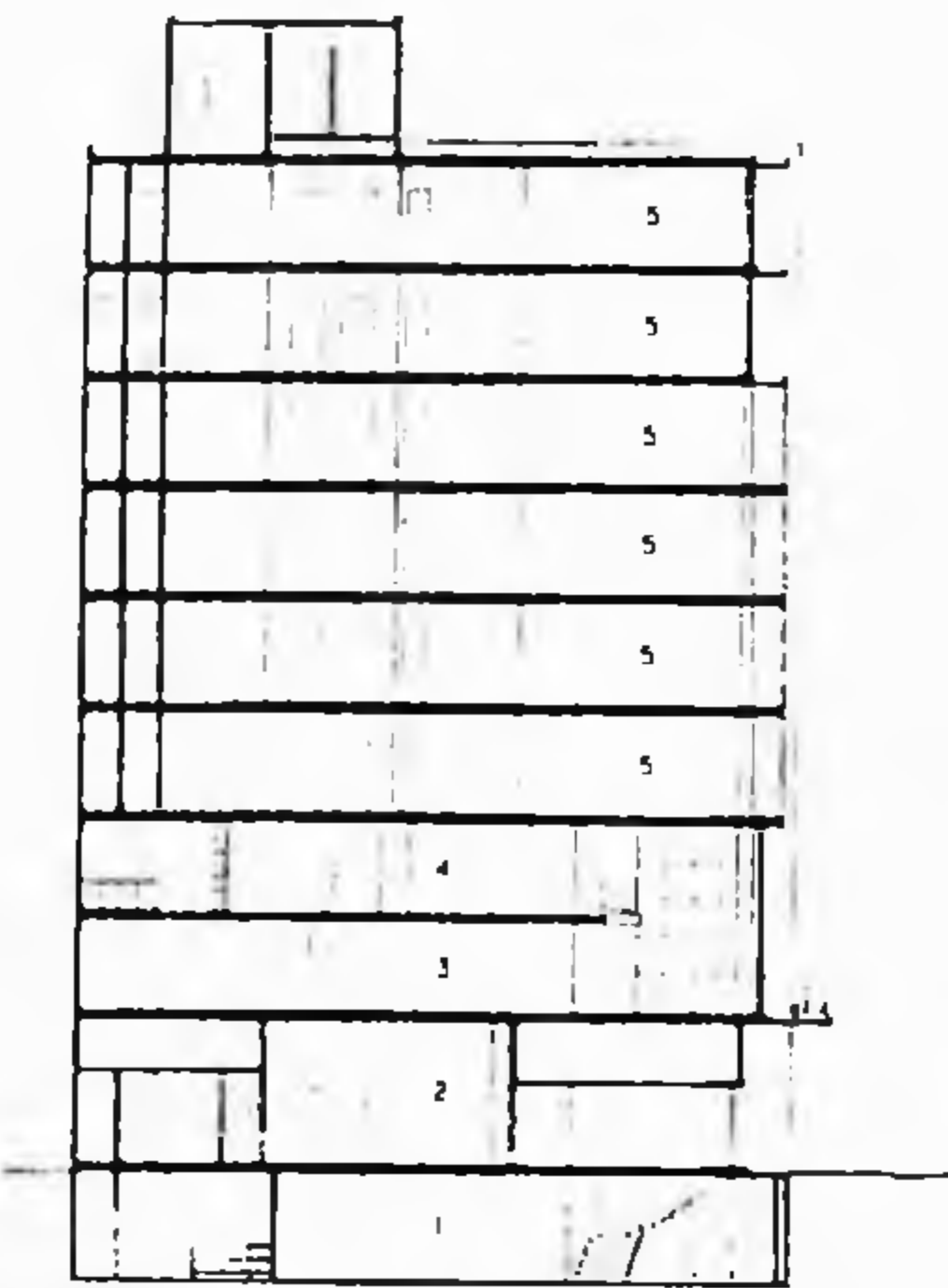

*Section 1:500*

- 1 Artists' club
- 2 Main entrance
- 3 Lecture room
- 4 Club lounge
- 5 Offices

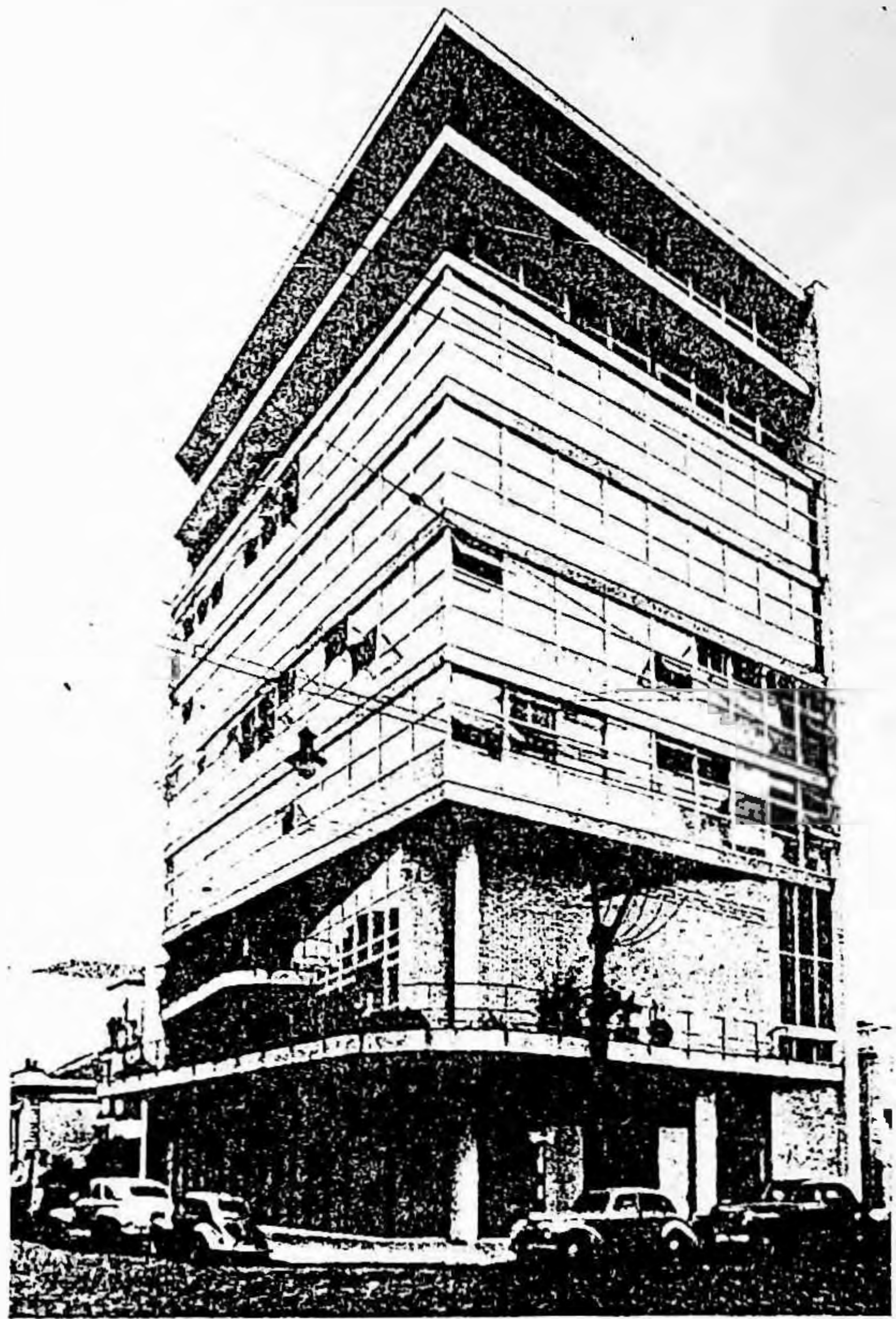

1946

**EDIFÍCIO SEDE DO IAB-SP/ SÃO PAULO -SP**

projeto

**abelardo de souza  
gagliano ciampaglia  
roberto cerqueira cesar  
helio duarte**

**rino levi  
zenon lotufo  
jacob ruchti**

em

mindlin, henrique ephim  
*modern architecture in brasil*  
new york, reinhold, 1956



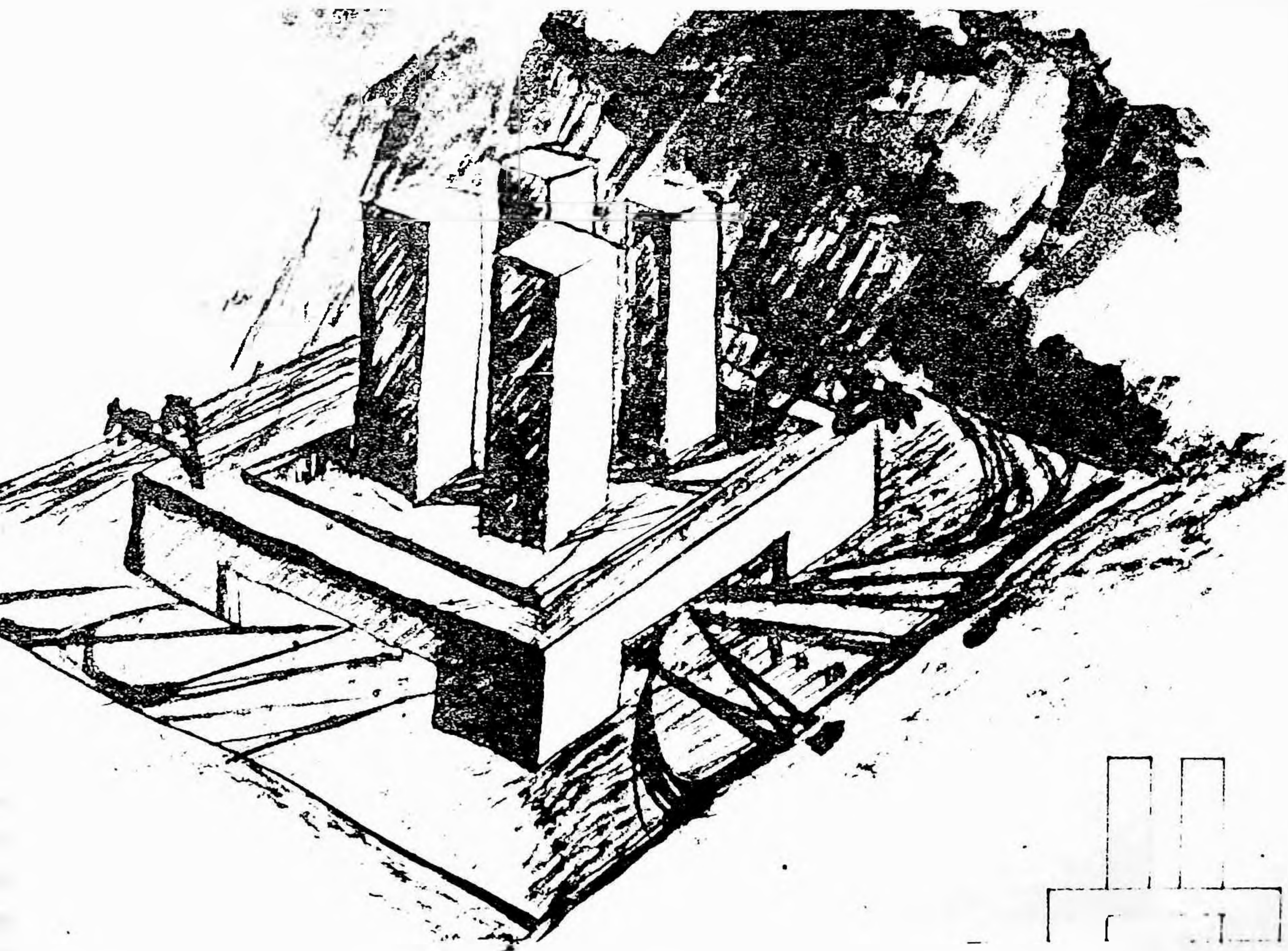

1946

PAÇO MUNICIPAL DE SÃO PAULO – SP

concorrente **flávio de carvalho**

em

daher, luis carlos  
*flávio de carvalho: a volúpia da forma*  
sp, k e mwm motores, 1984, p. 134



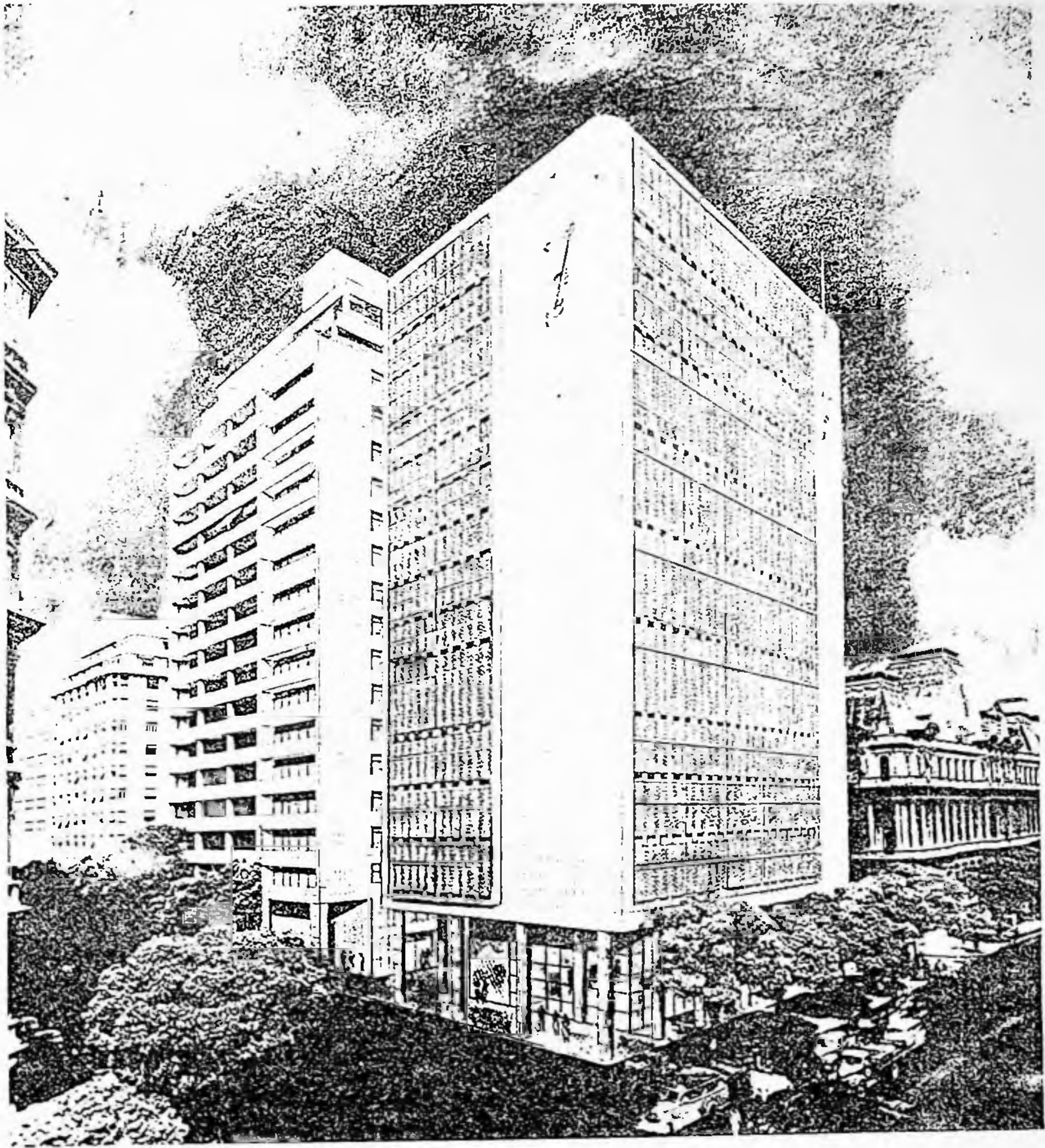

1947

**SEDE DO JOQUEI CLUBE DO BRASIL / RIO DE JANEIRO – RJ**

1º prêmio

**álvaro vital brazil**

em

brazil, álvaro vital  
*álvaro vital brazil, 50 anos de arquitetura*  
são paulo, nobel, 1986 p.60



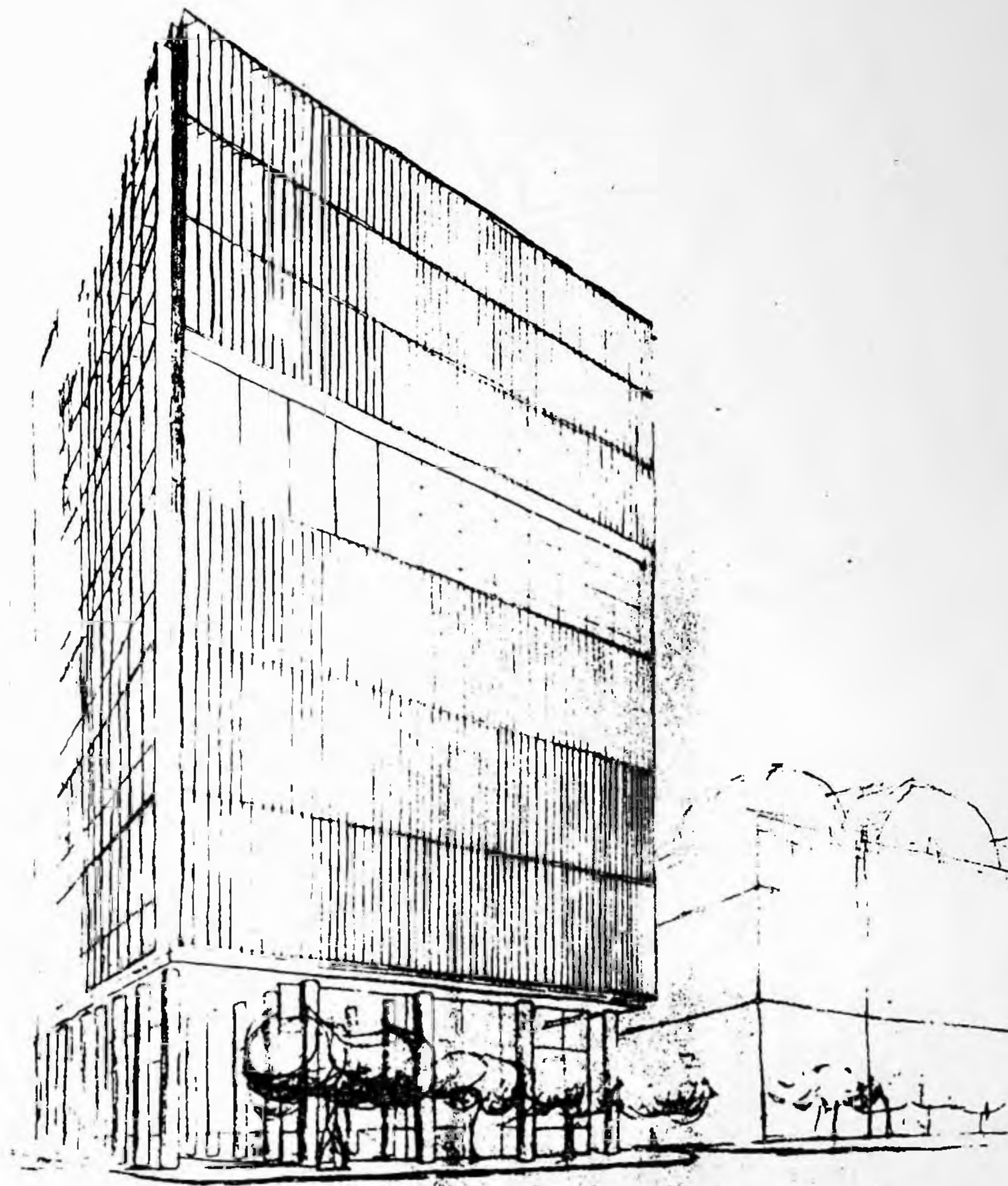

---

1947

**SEDE DO JOQUEI CLUBE DO BRASIL / RIO DE JANEIRO – RJ**

concorrente    **alcides rocha miranda**  
                      **josé souza reis**

em                    anteprojeto, rio de janeiro, ano 3 nº 11, julho 1947



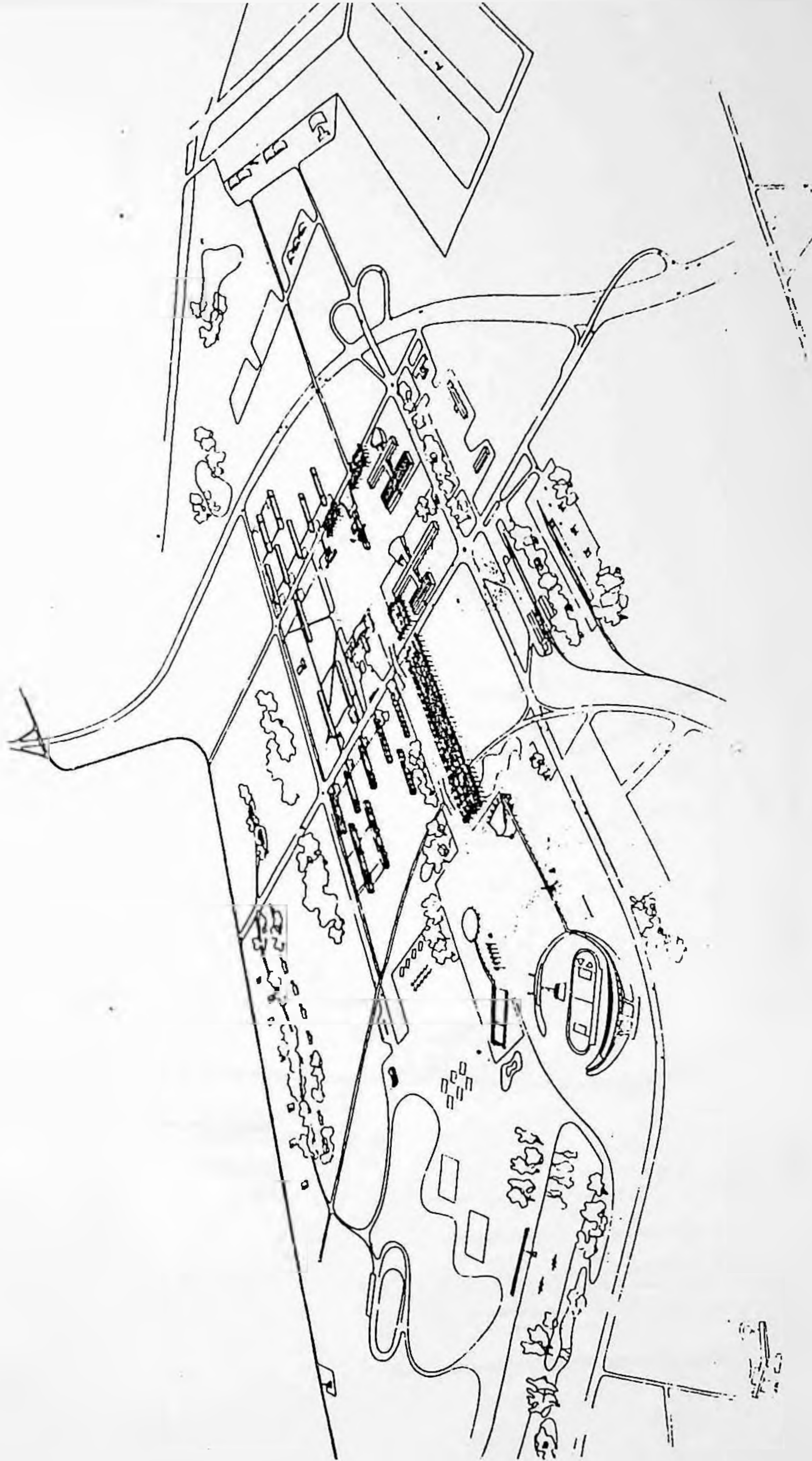

1947

**CENTRO TÉCNICO DE AERONÁUTICA  
SÃO JOSÉ DOS CAMPOS – SP**

1º prêmio      **oscar niemeyer filho**

em                *centro técnico de aeronáutica de são josé dos campos*  
arquitetura e engenharia, belo horizonte, ano 1 nº 5  
setembro – outubro 1947, p.18-78

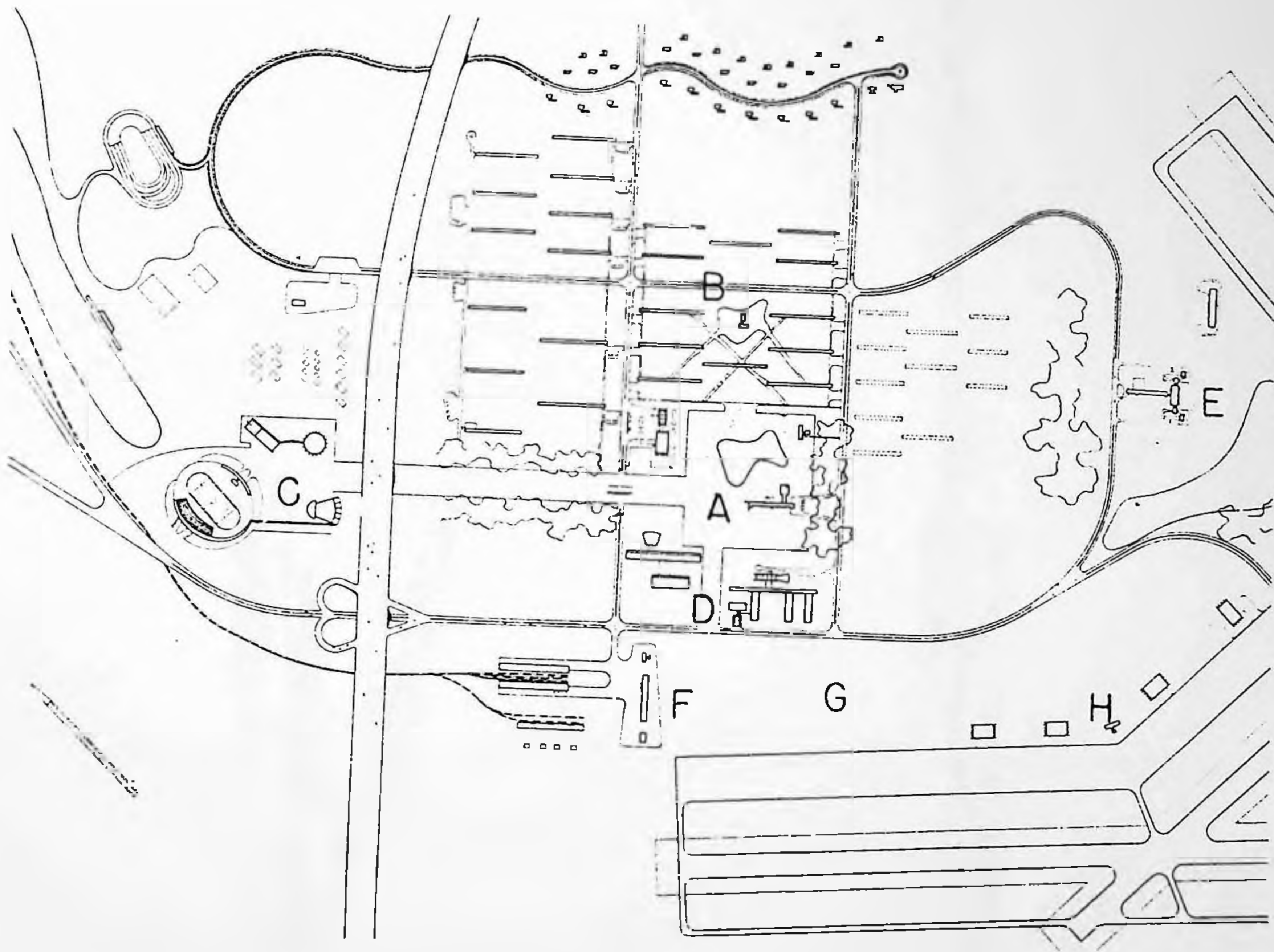

1947

**CENTRO TÉCNICO DE AERONÁUTICA  
SÃO JOSÉ DOS CAMPOS – SP**

1º prêmio

**oscar niemeyer filho**

em

*centro técnico de aeronáutica de são josé dos campos*  
arquitetura e engenharia, belo horizonte, ano 1 nº 5  
setembro – outubro 1947, p.18-78





1947

**CENTRO TÉCNICO DE AERONÁUTICA  
SÃO JOSÉ DOS CAMPOS – SP**

1º prêmio

**oscar niemeyer filho**

em

*centro técnico de aeronáutica de são josé dos campos*  
arquitetura e engenharia, belo horizonte, ano 1 n° 5  
setembro – outubro 1947, p.18-78

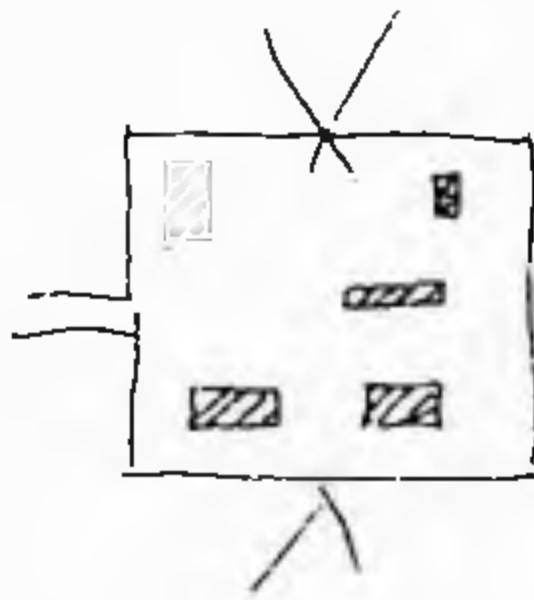
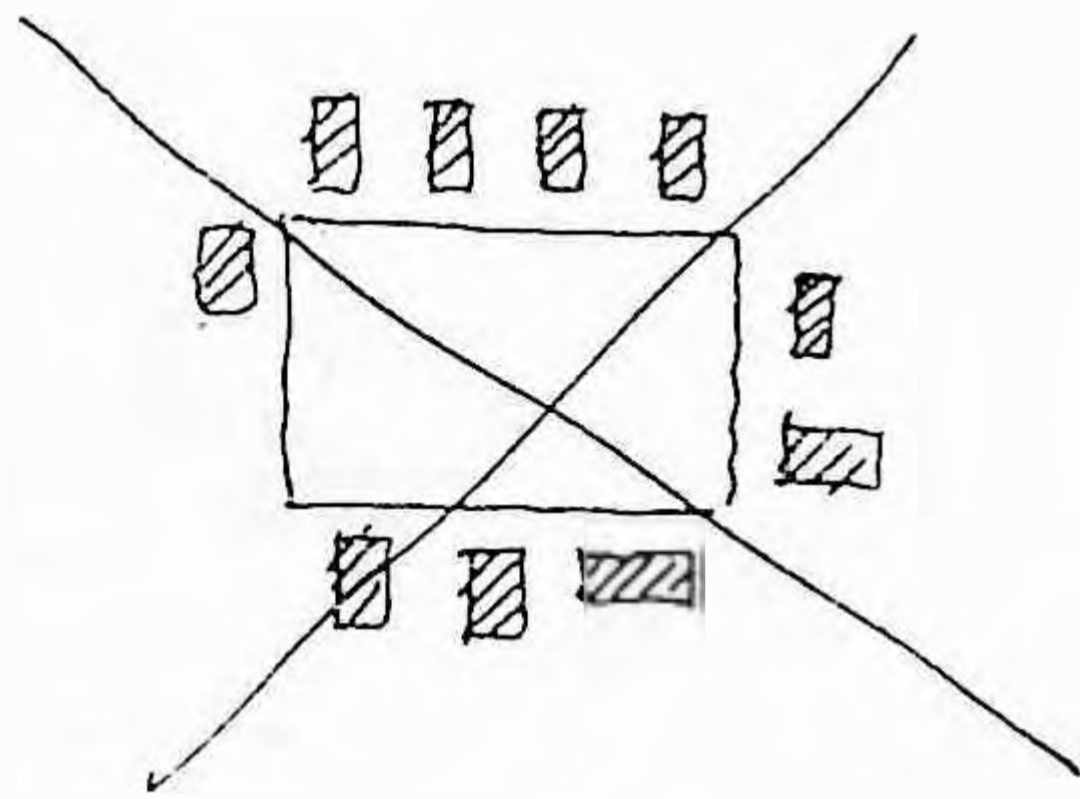
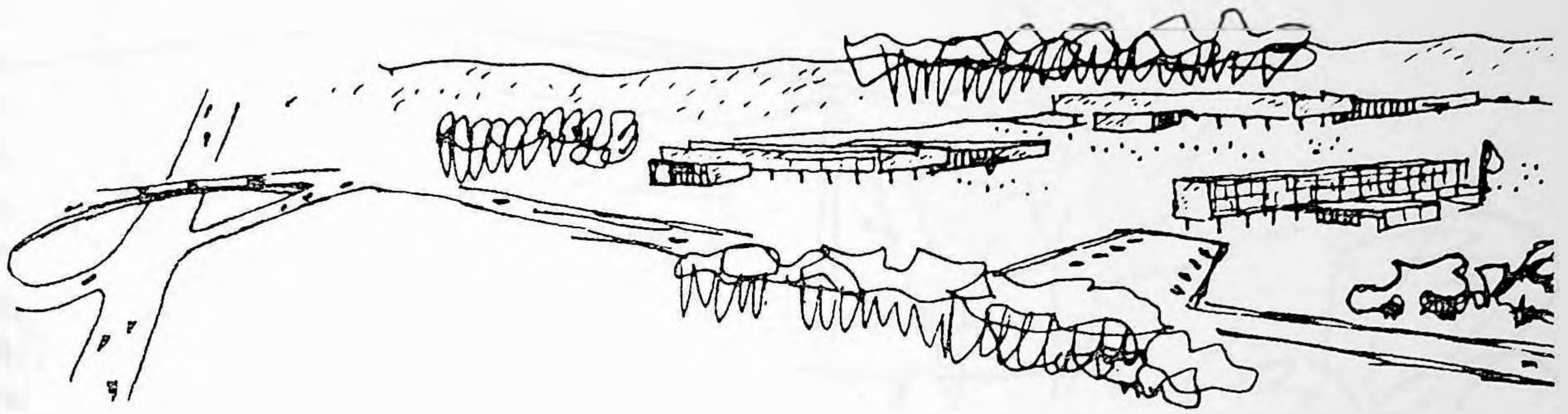

Above: perspective sketch of the civic center with the two schools at the upper left, the administration building in the center, the community building at the upper right and the clinic immediately below. Left: the buildings of the civic center instead of being placed along the sides of an empty square as is the traditional fashion, stand like statues in a garden. Thus, the surrounding landscape defines the square which remains a purely architectural event. Below: another sketch of the civic center seen from the esplanade with the community building on the right and the schools on the left. On the lower part of opposite page are diagrammatic studies of the "Preparatory School": 1. class rooms, 2. work shops, 4. study and seminar rooms, 5. amphitheater.

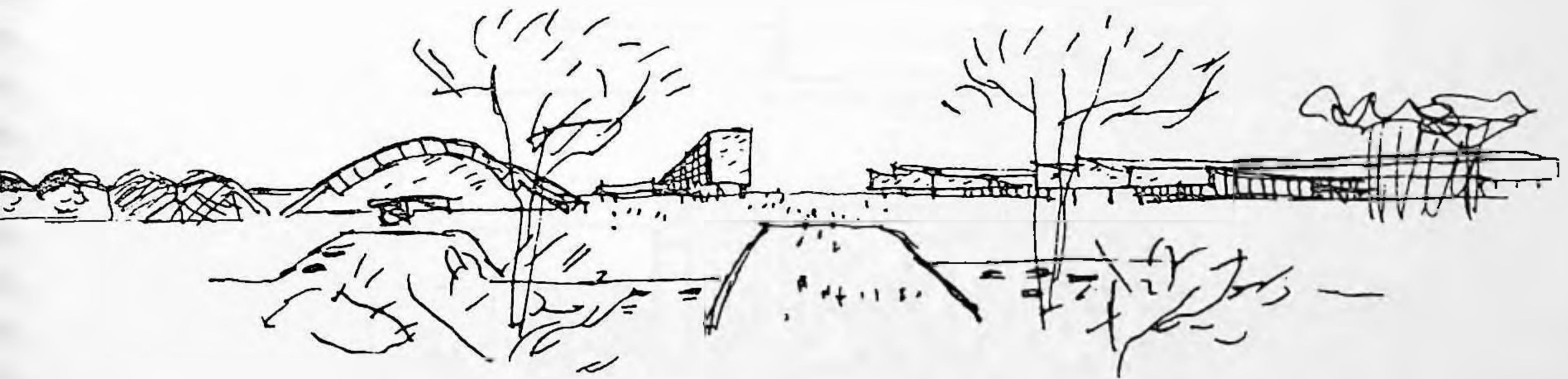

1947

**CENTRO TÉCNICO DE AERONÁUTICA  
SÃO JOSÉ DOS CAMPOS - SP**

1º prêmio      **oscar niemeyer filho**

em      *centro técnico de aeronáutica de são josé dos campos*  
arquitetura e engenharia, belo horizonte, ano 1 nº 5  
setembro - outubro 1947, p.18-78



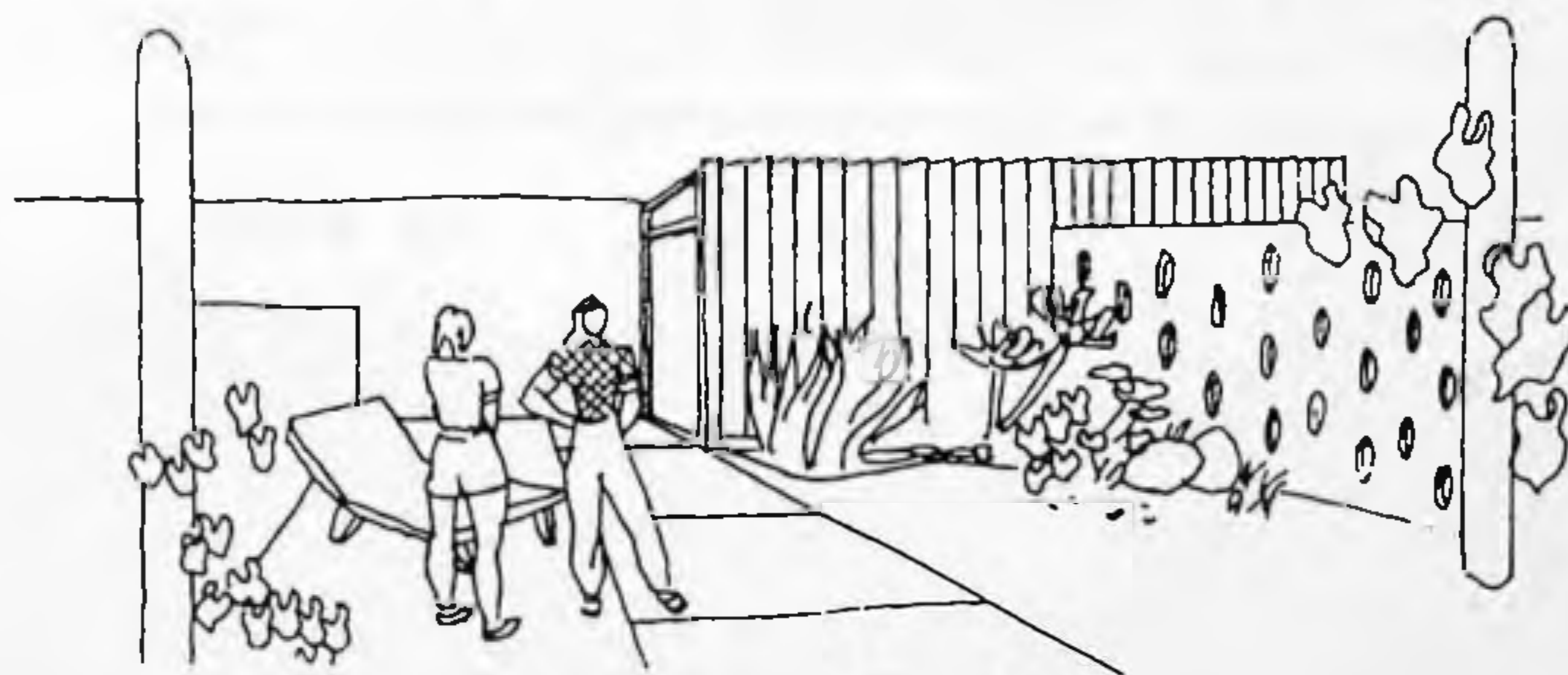
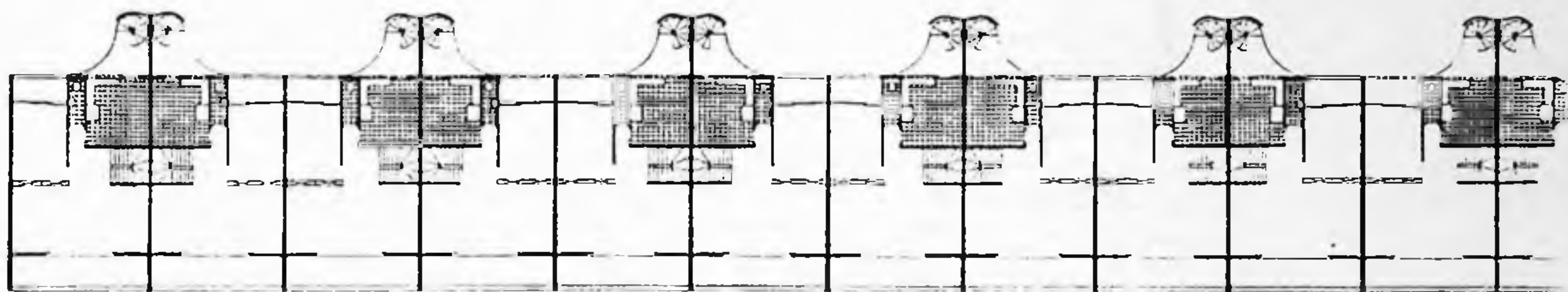
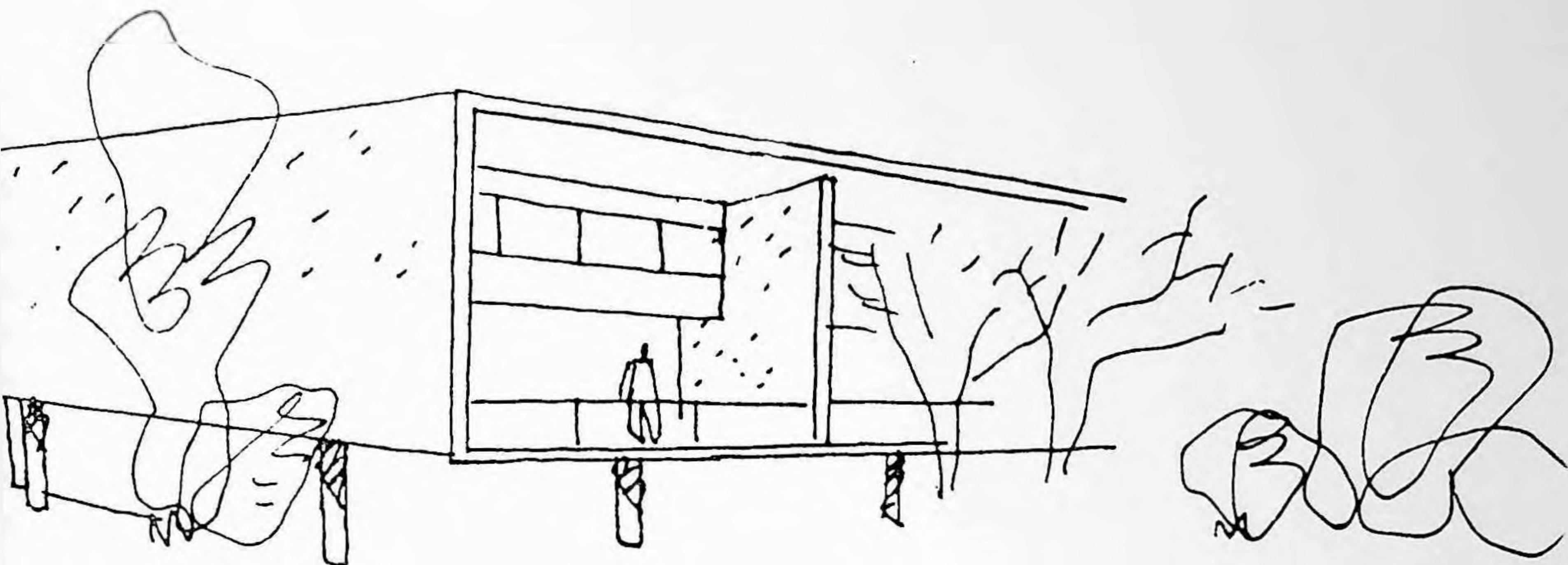

1947

**CENTRO TÉCNICO DE AERONÁUTICA  
SÃO JOSÉ DOS CAMPOS – SP**

1º prêmio

**oscar niemeyer filho**

em

*centro técnico de aeronáutica de são josé dos campos*  
arquitetura e engenharia, belo horizonte, ano 1 nº 5  
setembro – outubro 1947, p.18-78



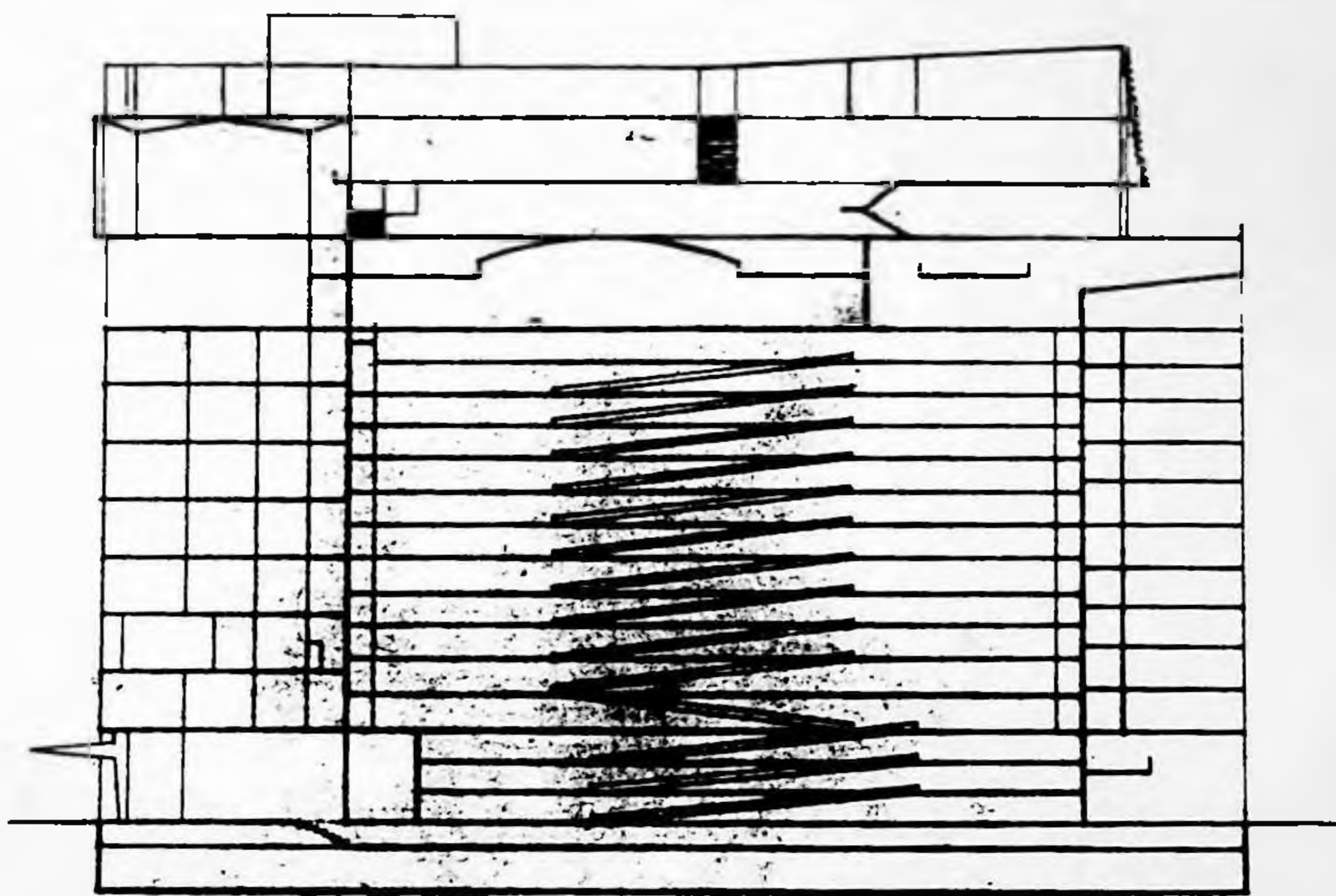

**CORTE EF**

---

1947      SEDE DO JOQUEI CLUBE DO BRASIL / RIO DE JANEIRO – RJ

concorrente      **lucio costa**

em      informação não localizada



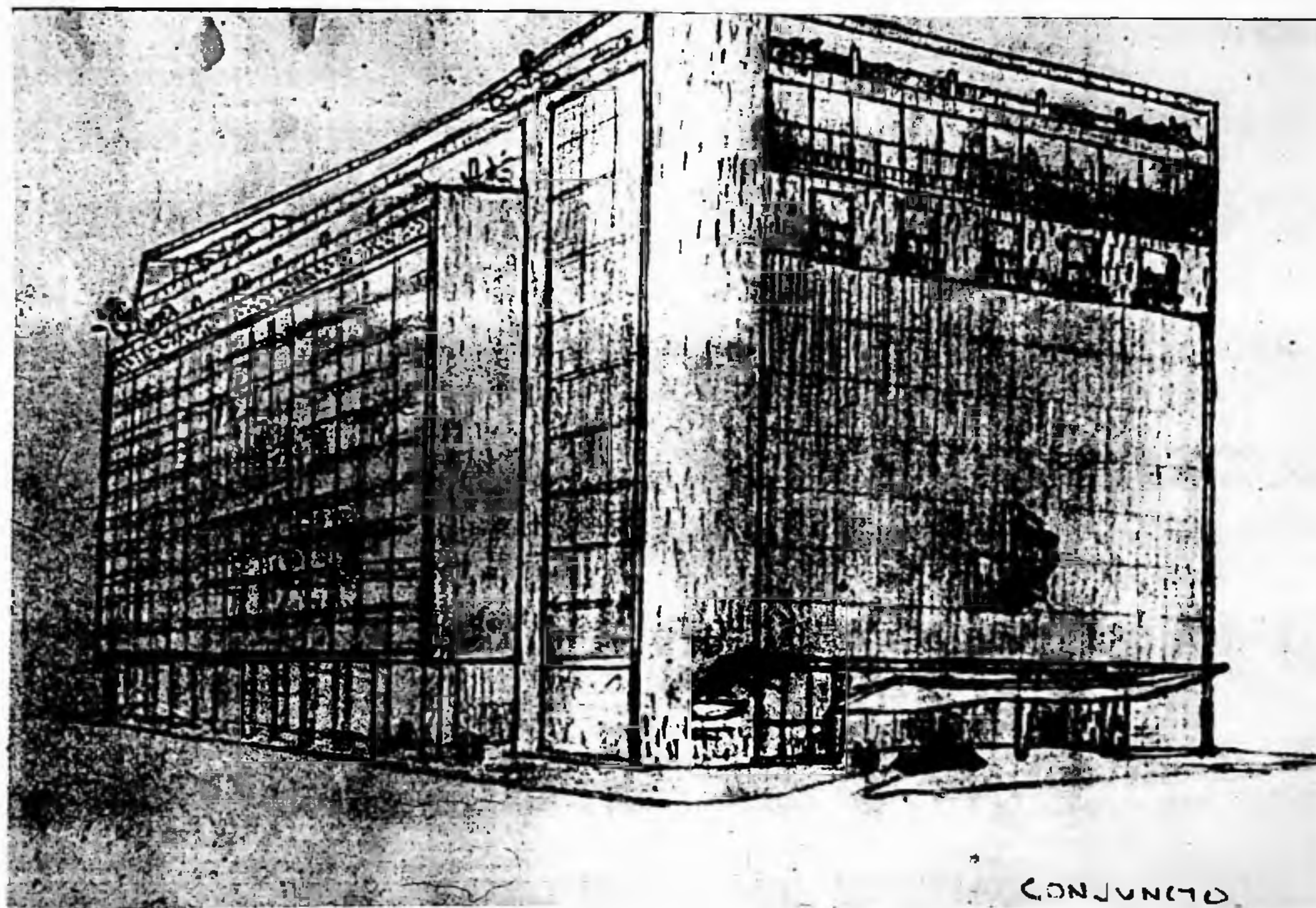

1947

SEDE DO JOQUEI CLUBE DO BRASIL / RIO DE JANEIRO – RJ

concorrente **lucio costa**

em informação não localizada



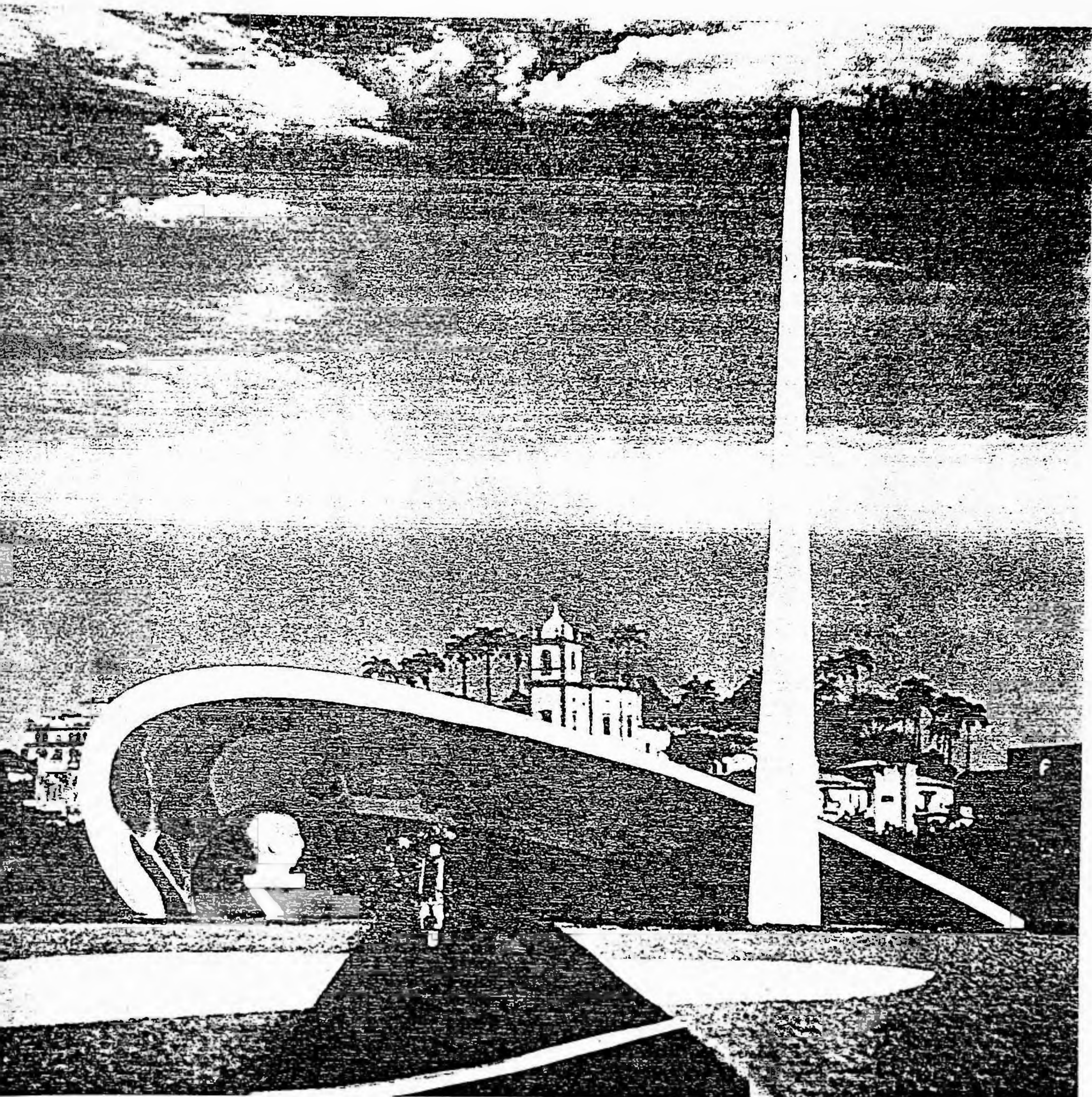

1949

MONUMENTO A RUI BARBOSA / RIO DE JANEIRO -RJ

concorrente    oscar niemeyer filho

em

papadaki, stamo  
*the work of oscar niemeyer*  
new york, reinhold, 1951, 2º edição



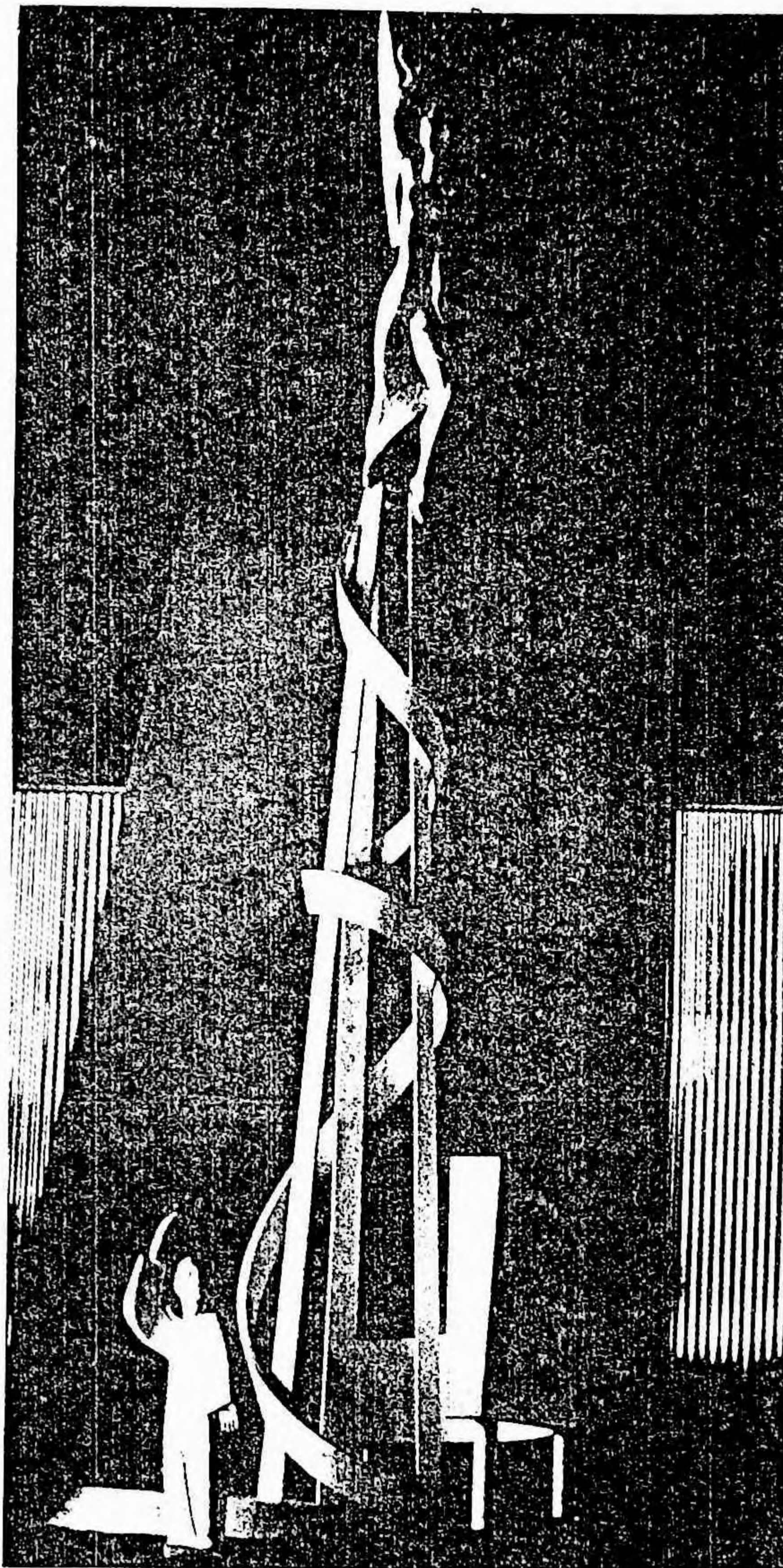

1949

MONUMENTO A RUI BARBOSA / RIO DE JANEIRO -RJ

concorrente **bruno giorge**

em pilotis, são paulo, nº 4, fevereiro 1950



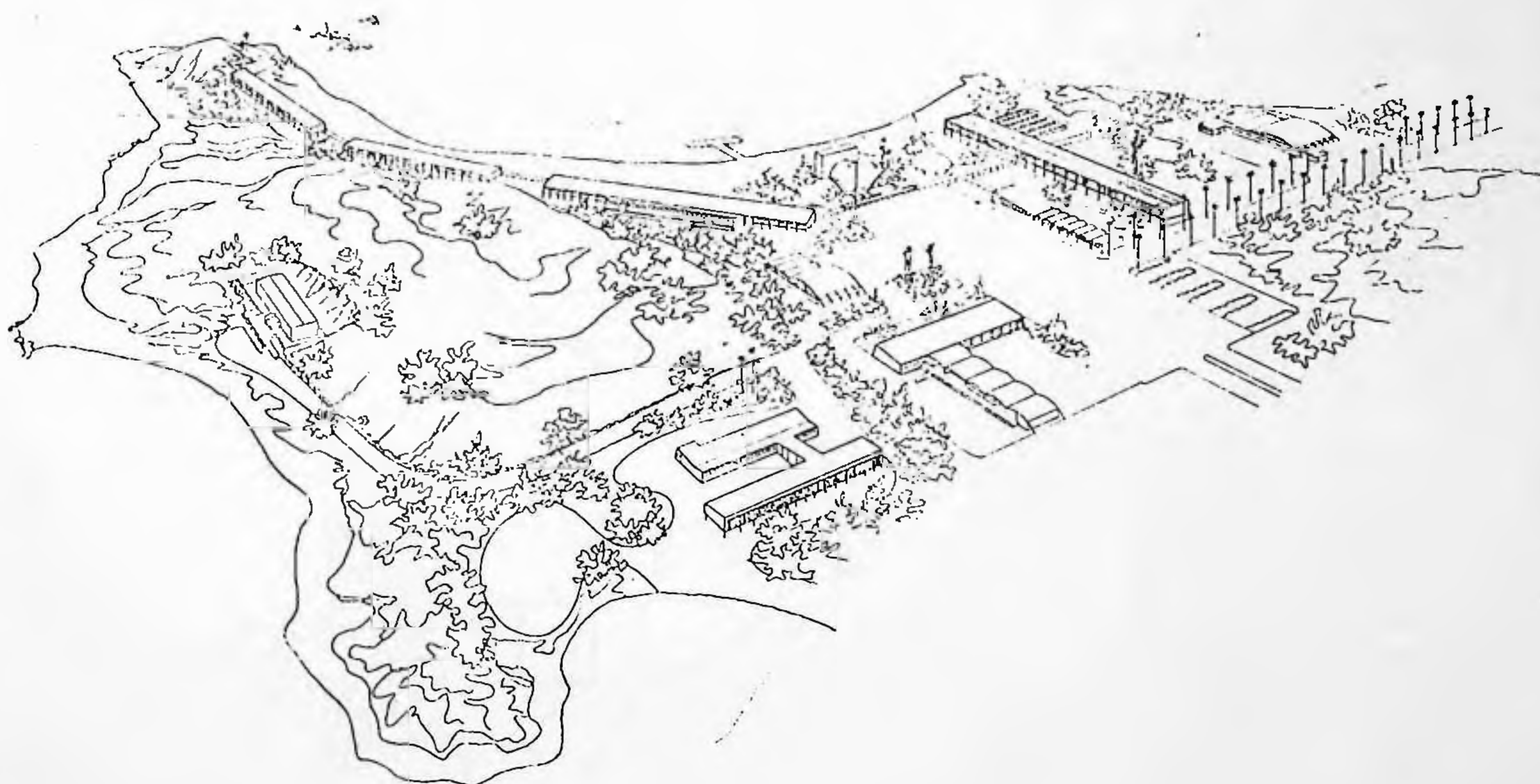

1949

**CENTRO DE INSTRUÇÕES DO CORPO DE FUZILEIROS NAVAIS –  
MINISTÉRIO DA MARINHA**

1º prêmio

**oscar valderato  
roberto nadalutti**

em

arquitetura e engenharia, belo horizonte, ano 3 nº16  
março-abril 1951 p.27

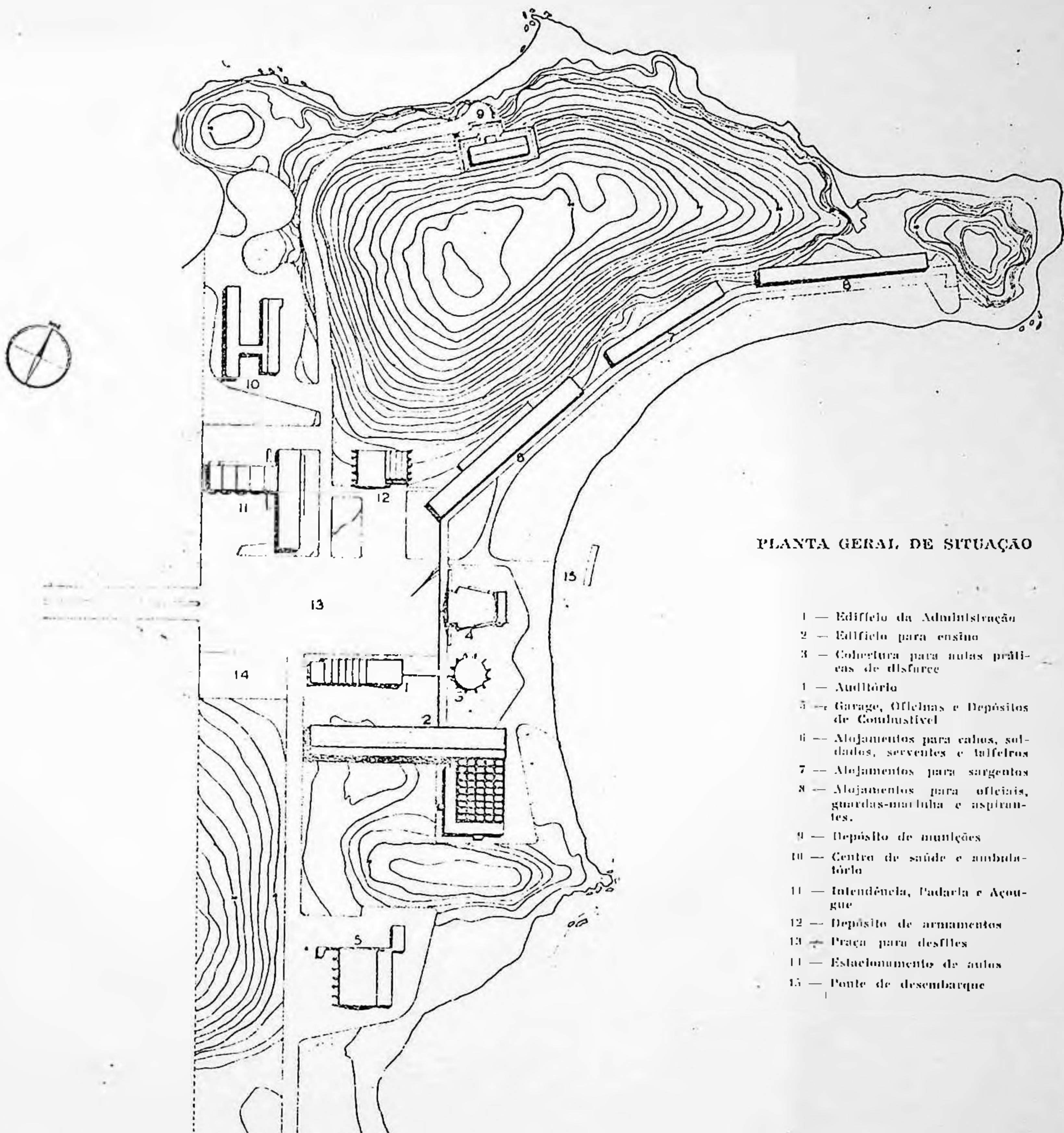

1949

**CENTRO DE INSTRUÇÕES DO CORPO DE FUZILEIROS NAVAIS –  
MINISTÉRIO DA MARINHA / RIO DE JANEIRO - RJ**

1º prêmio

**oscar valderato  
roberto nadalutti**

em

arquitetura e engenharia, belo horizonte, ano 3 nº16  
março-abril 1951 p.27