



UNIVERSIDAD CÉSAR VALLEJO

FACULTAD DE CIENCIAS DE LA SALUD

ESCUELA PROFESIONAL DE PSICOLOGÍA

Factores de riesgo asociados a la violencia hacia el adulto mayor: una
revisión sistemática

TESIS PARA OBTENER EL TÍTULO PROFESIONAL DE:

Licenciada en Psicología

AUTORAS:

Callupe Alania, Johami Brigit (orcid.org/000-0003-48966085)

Dextre Alcantara, Nicole Antuanet (orcid.org/0000-0001-8434-8394)

ASESOR:

Mgr. Serpa Barrientos, Antonio (orcid.org/0000-0002-7997-2464)

LÍNEA DE INVESTIGACIÓN:

Violencia

LÍNEA DE RESPONSABILIDAD SOCIAL UNIVERSITARIA:

Promoción de la salud, nutrición y salud alimentaria

LIMA – PERÚ

2022

Dedicatoria

El presente trabajo investigado lo dedico principalmente a Dios, por haberme brindado salud y darme fuerzas para continuar este proceso de obtener uno de los anhelos más deseados, a mis padres, por su amor, trabajo y sacrificio en estos años y haber educado a la persona que soy, a mi hermana por estar ahí con sus palabras de aliento en cada momento en este trascurso de aprendizaje, a mis abuelitos quienes son una parte fundamental para lograr esto en mi vida, con sus actos de servicio cada madrugada que realizaba mi tesis.

Callupe Alania, Johami Brigit

La tesis está dedicada principalmente a Dios, por haber sido mi guía, a mi madre Myriam por su compañía y palabras de amor, a mi padre Milton por su ejemplo de perseverancia y abrazos cálidos, a mi hermano Diego que me cuidaba y acompañaba en cada noche de desvelo, a mi hermano Christopher que es mi ángel guardián, a mis abuelitas que con sus sonrisas y presencia me impulsaban a ser resiliente, a mi Matoki y Ohanna que fueron mis leales compañeros en cada madrugada.

Dextre Alcantara, Nicole Antuanet

Agradecimiento

Agradezco a Dios por ser mi guía y acompañarme en el trascurso de vida, brindarme paciencia y sabiduría para terminar con éxito mis metas propuestas, a mis padres que con esfuerzo y dedicación me ayudaron a cumplir esta etapa que siempre anhele.

Callupe Alania, Johami Brigit

Agradezco a Dios por haberme dado salud y guía, a mis amados padres que son mi ejemplo desde que era pequeña, a mi familia en general por apoyarme e impulsarme, a mis amigas y amigos que alegraban mis días, a nuestro asesor de Antonio Serpa Barrientos que con su gran conocimiento y guía pudimos culminar este trabajo, por último, agradezco a cada persona que formo parte de mi vida en este proceso de formación.

Dextre Alcantara, Nicole Antuanet

Índice de contenidos

Carátula	i
Dedicatoria.....	ii
Agradecimiento	iii
Índice de contenidos	iv
Índice de tablas.....	v
Índice de figuras	vi
Resumen	vii
Abstract.....	viii
I. INTRODUCCIÓN.....	1
II. MARCO TEÓRICO.....	4
III. METODOLOGÍA.....	13
3.1. Tipo y diseño de investigación.....	13
3.2. Categorías, subcategorías y matriz de categorización apriorística	13
3.3. Escenario de estudio	13
3.4. Participantes	13
3.5. Técnicas e instrumentos de recolección de datos	14
3.6. Procedimiento.....	20
3.7. Rigor científico	20
3.8. Método de análisis de información	20
3.9. Aspectos éticos.....	21
IV. RESULTADOS	22
V. DISCUSIÓN	33
VI. CONCLUSIONES.....	37
VII. RECOMENDACIONES	38
REFERENCIAS	39
ANEXOS.....	48

Índice de tablas

Tabla 1 Terminología de búsqueda.....	15
Tabla 2 Criterios para la validación de la calidad metodológica	16
Tabla 3 Tabla de análisis de datos de los 15 artículos científicos sistematizados	26
Tabla 4 Tabla de frecuencia de las publicaciones de los artículos científicos, según año y país	30
Tabla 5 Tabla de idioma y tipo de investigación.....	31
Tabla 6 Tabla de indexación	32
Tabla 7 Tabla de cuartiles	32

Índice de figuras

Figura 1.Diagrama de flujo de artículos científicos.....	19
Figura 2.Nube de palabras de los resultados de la frecuencia de los factores de riesgo asociados a la violencia.....	22
Figura 3.Nube de palabras de los resultados del tipo de violencia más frecuente hacia el adulto mayor.	23
Figura 4.Gráfico de red para el análisis de la relación de los diversos tipos de violencia.	24

Resumen

Esta investigación tuvo como objetivo identificar la frecuencia de los factores de riesgo asociados a la violencia hacia el adulto mayor, a partir de una revisión sistemática de artículos empíricos difundidos en los últimos seis años, determinar el tipo de violencia más frecuente hacia el adulto mayor y reconocer el idioma y país en donde se desarrollaron más estudios del tema principal. Basándose en la búsqueda de artículos científicos, tomando en cuenta estudios de los años estipulados del 2015 hasta el 2021, en un entorno nacional e internacional. Este estudio es de tipo teórico de revisión sistemática, se realizó la búsqueda en bases de datos, las cuales fueron: PubMed, SciELO, Repositorio, ScienceDirect, Redalyc, utilizando como términos de búsqueda las palabras: "Risk factors associated with violence in the elderly" "Factores de riesgo asociados a la violencia en el adulto mayor" "Fatores de risco associados à violência em idosos", en este sentido, se cumplieron los criterios requeridos por los autores de esta investigación. En relación a los estudios encontrados fueron en total 25 artículos científicos de los cuales se lograron identificar los trabajos más uniformes posibles, quedando así con quince estudios para la revisión sistemática. Los resultados indican que los factores de riesgo que se dan con mayor frecuencia en el adulto mayor son: los factores económicos, edad, físicos y educación, así también, se evidenció la mayor frecuencia con respecto a los tipos de violencia, concluyendo así que la violencia psicológica, física, negligencia y financiera, son aquellas que se dan con mayor dominancia y por último, se denotó que existen más estudios relacionados al tema principal en el idioma inglés y la mayoría de estudios son de Brasil. Finalmente, de los estudios seleccionados se evidencio que hay factores de riesgo predominantes como el económico, edad, físico y educación, que predisponen e influyen de manera negativa a que el adulto mayor sufra de diversos tipos de violencia en los entornos en donde se desarrolla.

Palabras clave: Factores de riesgo, frecuencia de violencia, prevalencia de factores, adulto mayor y ancianos

Abstract

This research aimed to identify the frequency of risk factors associated with violence against the elderly, based on a systematic review of empirical articles disseminated in the last six years, to determine the most frequent type of violence against the elderly and to recognize the language and country where more studies on the main topic were developed. Based on the search of scientific articles, taking into account studies of the stipulated years from 2015 to 2021, in a national and international environment. This study is a theoretical type of systematic review, the search was conducted in databases, which were: PubMed, SciELO, Repository, ScienceDirect, Redalyc, using as search terms the words: "Risk factors associated with violence in the elderly" "Risk factors associated with violence in the elderly" "Fatores de risco associados à violência em idosos", in this sense, the criteria required by the authors of this research were met. In relation to the studies found, a total of 25 scientific articles were found, of which the most uniform works possible were identified, leaving fifteen studies for the systematic review. The results indicate that the risk factors that occur most frequently in the elderly are: economic factors, age, physical and education, as well as the highest frequency with respect to the types of violence, thus concluding that psychological, physical, neglect and financial violence are those that occur with greater dominance and finally, it was noted that there are more studies related to the main topic in the English language and most studies are from Brazil. Finally, from the selected studies it was found that there are predominant risk factors such as economic, age, physical and education, which predispose and negatively influence the elderly to suffer from various types of violence in the environments where they develop.

Keywords: Risk factors, frequency of violence, prevalence of factors, older adults and the elderly

I. INTRODUCCIÓN

Conforme han transcurrido los años, los habitantes longevos o personas de tercera edad, han sufrido de algún tipo de violencia, por parte de sus familiares o cuidadores, teniendo en cuenta que hay diferentes factores de riesgo que están vinculados a la violencia que sufre el adulto mayor, teniendo como consecuencias dificultades emocionales y físicas.

A nivel internacional, los especialistas de la Organización Mundial de la Salud [OMS] (2021) indicaron, que el maltrato en adultos mayores ha incrementado, uno de cada seis de 60 años padece alguna tipología de abuso en su entorno, asimismo, la tasa de porcentaje durante la pandemia COVID-19 ha aumentado un 84%, dentro de este marco, la OMS señala que los maltratos pueden ser lesiones físicas y psicológicas, como lesiones craneales que causan discapacidades.

A nivel nacional, el reporte desde el Ministerio de la Mujer y Poblaciones Vulnerables [MIMP] (2020) indica que, en el Perú, se han identificado situaciones de violencia en los adultos mayores, viéndose incrementado de manera considerable un 11% durante el estado de emergencia, con una mayor cantidad de atenciones psicológicas y resolución de medidas de protección.

De acuerdo al Instituto Nacional de Estadística e Informe [INEI] (2020) señala, la existencia de al menos 4,140 000 adultos mayores en las edades de 60 años, siendo parte del 12,7% de gente al año 2020, asimismo la población en mujeres son 52,4% (2 millones 168 mil) y 47,6% hombres (1 millón 973 mil), por otro lado, el 77,9% de los habitantes adultos mayores, sufren de enfermedades afectando su salud de manera grave, presentando hipertensión, inflamación de las articulaciones, diabetes, problemas respiratorios y enfermedad reumática.

Por otro lado, el Ministerio de Desarrollo e Inclusión Social [MIDIS] (2021) menciona que el 61% de hechos de violencia que se dan hacia los adultos mayores se da en su mayoría por parte de sus familiares que atentan en contra de él, de forma directa o indirecta.

Es por ello que Saliba et al. (2017) explicaron que este grupo de personas de adultos mayores son considerados los más vulnerables en padecer actos violentos por parte de su agresor, lo cual afecta de manera negativa en su vida y causando problemas psicosociales a largo plazo, en la cual se incluye lo emocional, mental y comportamental.

De lo descrito anteriormente, se realizó la siguiente pregunta de investigación ¿Cuáles son los factores de riesgo asociados a la violencia hacia el adulto mayor encontradas en publicaciones de los últimos seis años?

El presente trabajo de revisión sistemática tuvo como justificación teórica, sobre el impacto positivo que se dará al realizar el contraste de la información que ha sido previamente estudiada con el arrojo de elementos adicionales y de esta manera se pueda dar una adecuada explicación sobre los factores de riesgo que se asocian a la violencia en los adultos mayores. Por otro lado, en cuanto a la justificación práctica esta investigación permitirá que los próximos investigadores o profesionales de la salud puedan emplear este trabajo como contribución para próximos estudios. Por último, a nivel social, fomentar la implementación de programas de promoción y prevención sobre los factores de riesgo que se asocian a qué se produzca diferentes tipos de violencia en adultos mayores, lo cual podrá beneficiar a dicha población.

Dicho esto, esta investigación se realizó, puesto que, es imprescindible la elaboración de una revisión sistemática, de los diversos artículos e investigaciones que traten el tema principal de este estudio hacia los adultos mayores, ya que existen pocas revisiones sistemáticas actuales que tengan artículos actuales y que sean presentados de manera ordenada (por ejemplo, Factores de riesgo para la ocurrencia de violencia de violencia contra el anciano: una revisión sistemática (2018) realizada por Sandrine y Serrao en Brasil, la cual tiene como objetivo presentar y sistematizar las evidencias científicas con el fin de aportar líneas estratégicas preventivas e intervencionista para la protección y el brindar atención a los adultos mayores víctimas de violencia teniendo como base de datos a artículos en diferentes idiomas del año 2012 al 2016. Así mismo, en la tesis de Díaz y Gallo (2017) la cual se realizó en Perú, que tiene como tema las causas asociadas

al daño que se genera al adulto mayor, considerando así a catorce artículos no mayor de diez años en diversos idiomas, dejando evidenciar en los resultados que los actos violentos hacia los longevos es ocasionado por el agresor bajo una fusión de aspectos psicológicos, sociales y económicos, así como el consumo desmedido de sustancias adictivas como drogas legales e ilegales, conducta impulsiva y agresiva, falta de trabajo y problemas a causa del estrés. Por último, para que se pueda tener una perspectiva actualizada a los investigadores sobre los factores de riesgo vinculados a la violencia en la población vulnerable de los adultos mayores.

A partir de todo lo expuesto anteriormente, esta investigación, tiene como objetivos identificar la frecuencia de los factores de riesgo asociados a la violencia hacia el adulto mayor, a partir de una revisión sistemática de artículos empíricos difundidos en los últimos seis años, determinar el tipo de violencia más frecuente hacia el adulto mayor y reconocer el idioma y país en donde se desarrollaron más estudios del tema principal.

II. MARCO TEÓRICO

La relación de los factores de riesgo de la violencia en los adultos mayores ha tenido diversas investigaciones encontrando valiosas conclusiones y recomendaciones que aportan a la investigación científica, entre ellos tenemos a Carpena-Niño et al. (2022), quienes realizó en su trabajo de investigación una selección de cuarenta y seis estudios de la base de datos SciELO, CUIDEN, CINAHL, PubMed y Google Scholar, con el objetivo de identificar las variables que influyen en el maltrato a los ancianos y con los objetivos secundarios que fueron identificar las características demográficas de los cuidadores de los adultos mayores que residen en sus hogares; saber si había una relación de parentesco entre los cuidadores y los adultos mayores; evaluar el grado de dependencia funcional de los adultos mayores y los tipos de maltrato predominantes en el entorno del hogar. Finalmente, como resultado se encontró que el maltratado se asocia más a menudo con ser mujer, tener un ingreso más bajo, tener un deterioro cognitivo o funcional, tener trastornos del estado de ánimo y tener una relación de primer grado con el maltratador.

Pineda et al. (2021) en su trabajo concluye que las lesiones que padecen los adultos a nivel mundial representan un grave problema. Uno de los principales indicadores en estas lesiones, es el miedo de los adultos mayores a denunciar, mostrando incapacidad de reportar los actos de violencia a la policía, entre algunas de estas conductas violentas se encuentra la explotación y el descuido, el género más vulnerable en este tipo de maltratos son las mujeres, teniendo tasas de vulnerabilidad como residencia rural, no tener un ingreso económico, no contar con la educación completa.

Romero et al. (2021) en su estudio indican que el maltrato financiero en las personas de tercera edad, predominan más en el sexo femenino, entre las edades de 70 y 79 años, las cuales presentan negación en su propio dinero, amenazas para realizar cualquier tipo de transiciones económicas para su beneficio, esto se puede observar más en sus hijos.

Bezerra et al. (2020) en su artículo de investigación tuvo como objetivo examinar sistemáticamente la literatura de los estudios epidemiológicos analíticos de los factores asociados al maltrato a las personas mayores. Para esto se adjuntó un total de 27 artículos. Por último, se mostró que los factores a la violencia general fueron sexo, estado civil, edad, ingresos, situación familiar, nivel educativo, soledad, depresión, apoyo social, dependencia de otros en las actividades diarias, intento de suicidio, abuso de alcohol o drogas, función cognitiva, enfermedades crónicas, abuso de alcohol o drogas, entre otros.

Balea, et al. (2020) menciona que la negligencia es la falta de satisfacción de necesidades de atención en los ancianos, por los familiares o cuidadores, que puede perjudicar la seguridad y la salud de ellos, como la nutricional, la higiene, la falta de atención médica, hidratación, descuido del cuidador y refugio, esto se presenta mayormente en las personas con bajos económicos y escaso apoyo social.

Guillém et al. (2020) realizó un estudio con el fin de identificar y analizar los estudios publicados sobre la frecuencia de violencia en adultos mayores de sesenta años, esta revisión tuvo como base de datos a PubMed, Dialnet, WorldWide Science y Cochrane Library, siendo así un estudio compuesto por 120 artículos e investigaciones. En sus resultados denota la dominancia de 0,10% a 100% el cual depende del maltrato que reciba la persona longeva. Por ello, menciona que la edad, el ser del sexo femenino, sufrir una afectación de salud física o psicológica, tener bajos ingresos económicos y culturales, están asociados de manera directa con el abuso.

Flores y Merejildo (2020) en su trabajo de investigación dan como que las mujeres presentaron mayor índice de violencia (84%) y como principal agresor al sexo masculino del mismo entorno familiar (42%). Teniendo, así como prevalencia, al factor físico y de la salud, psicológicos, sociales, familiares, financieros y grado de instrucción.

Ghiasi (2018) en su trabajo de investigación que tiene como objetivo general

establecer la prevalencia del maltrato y abandono de personas mayores en Irán, con una base de datos como Scientific Information Database (SID), Magiran, Scopus, Irandoc, Web of Science y PubMed. Por consiguiente, se obtuvo como resultado a partir de 13 artículos seleccionados que las tasas de abuso oscilaron entre 14,7 % y el 87,8 %, la tasa para el abuso general de ancianos fue del 60 %, para maltrato físico el 13 %, 36 % para maltrato psicológico, 31 % por abuso financiero, 28% por negligencia financiera, 36% por negligencia en el cuidado, 43% por negligencia emocional y 25% por privación de autoridad.

Smith (2018) en su estudio de tipo revisión sistemática, en donde eligió quince estudios los cuales cumplieron con criterios de inclusión y exclusión propuestos por el autor, se evidencio que las víctimas de agresión sexual, son aquellas que menos denuncian esta agresión. Así mismo, se menciona que es muy probable que los perpetradores fueran más del sexo masculino.

Pabón y Delgado (2017) en su revisión sistemática realizada a nivel de Latinoamérica, específicamente en Cuba, México, Perú y Colombia, teniendo como objetivo realizar una significativa exploración sobre el maltrato en las personas mayores a nivel de Latinoamérica con énfasis en Colombia, ubicados en base de datos Scielo, Ebsco host, Psycodoc, Psycinfo, Google Académico y Redalyc. Teniendo así, como resultados una prevalencia del maltrato psicológico en mujeres adultas de la tercera edad, agredidas por hijos o esposos dentro del hogar, así mismo, se logra delimitar como focos especialmente informales que interactúan constantemente con los mayores, de atención a los cuidadores formales y atienden sus necesidades.

Warmling et al. (2017) en su revisión sistemática realizada en Brasil, tiene como objetivo identificar la prevalencia de pareja en ancianos y sus factores asociados, teniendo como base poblacional en Lilacs, PsycInfo y Pubmed. Obtuvieron como resultado que los factores más frecuentes asociados a la violencia fueron, el factor económico, factor físico y factor escolaridad, siendo prevalentes en la violencia psicológica y violencia económico.

Yongjie et al. (2017) en su investigación sobre la prevalencia del maltrato en personas de tercera edad, tiene como objetivo cuantificar y comprender la variación de la prevalencia a nivel mundial y regional, buscados en 14 bases de datos, las cuales están incluidas Cinahal, Medline, Pubmed, Psycinfo y Embase teniendo como resultado que el abuso psicológico, el abuso financiero, la negligencia, el abuso físico y abuso sexual, son los que más destacan en este estudio.

Mouton y Southerland (2017) en su revisión hacen énfasis sobre los factores de riesgo que se relacionan con el adulto mayor, teniendo al factor económico o falta de recursos, deterioro cognitivo, aislamientos sociales, la falta de recursos y la viudez. Además, se sabe que los longevos que viven en entornos con recursos sociales y económicos limitados, y que no tienen medios de apoyo económico, crean una receta para el abuso y el abandono.

Hirst et al. (2016) en su investigación de literatura, tiene como objetivo identificar enfoques efectivos para prevenir y abordar el abuso y la negligencia de adultos mayores, se utilizó las bases de datos consultadas del 2000 hasta 2013, la revisión dio como resultado 62 estudios que se encontró respecto al abuso y negligencia en los ancianos.

Peshevaska et al. (2014) en su revisión sistemática en Macedonia, el cual propuso como objetivo general medir la prevalencia de doce meses de 12 meses de maltrato y abandono de ancianos en casas privadas y explorar la relación en sus variables, teniendo así en su estudio un total de 960 encuestados de 65 años a más, obteniendo, así como resultado la prevalencia del maltrato psicológico, el maltrato económico, la negligencia, el maltrato físico, las lesiones físicas y el abuso sexual. También, otro factor que se denota es el de vivir con parientes cercanos y no tener un hogar propio, por último, vivir en el noreste, sureste y Polog.

Johannesen y Logiudice (2013) en su trabajo de investigación tuvo como objetivo principal realizar una revisión sistemática de los factores de riesgo en maltratos en ancianos que viven en una comunidad, teniendo como base de datos a MEDLINE, CINAHL, EMBASE, PsycINFO de artículos publicados en el idioma

inglés hasta marzo del 2011. Por lo tanto, se incluyó cuarenta y nueve estudios que cumplieron con los criterios de inclusión establecidos, en cual se denoto que los factores de riesgo denotados fueron deterioro cognitivo, problemas de conducta, enfermedad psiquiátrica, dependencia funcional, mala salud física, bajos ingresos traumas o abusos anteriores, el agresor (carga o estrés del cuidador, y enfermedad psiquiátrica o problemas psicológicos), la relación (desarmonía familiar , desarmonía familiar, relaciones pobres o conflictivas) y el entorno (escaso apoyo social y convivencia con otras personas, excepto en el caso del maltrato económico).

Gómez y Silva (2008) en su revisión sistemática que tuvo como principal fin el de poder identificar todos los estudios de cohorte prospectivo en referencia a los diversos factores de riesgo en los adultos mayores, menciona los principales factores son el de la edad avanzada, ser del sexo femenino, el deterioro cognitivo y la incapacidad funcional.

Por otro lado, para comprender mejor los factores de riesgo de la violencia en adultos mayores es necesario realizar una revisión de diferentes autores. Es así que los factores de riesgo asociados a la violencia hacia el adulto mayor son considerados la condición de la mujer, la edad avanzada, escasa educación, ser separados, baja economía y discapacidad física (Martina et al., 2017).

Así mismo, existe el factor económico en los adultos mayores, el cual se presenta por la injusticia social asociadas a modelos económicos en donde prefieren a la juventud como una población más productiva, dejando de lado al adulto, debido al rechazo productivo, lo cual impide a que el adulto mayor pueda acceder a los servicios de salud y pensión estable (Martina et al., 2017).

También, se presenta con frecuencia el factor edad, en donde se sabe que tener mayor edad, es decir de sesenta años a más, es un riesgo para que la persona pueda sufrir de algún tipo de violencia por parte de su cuidador o familiar (Ruelas y Salgado,2009).

Además, el factor individual en la familia, es cuando existe un agresor que

presenta problemas mentales a causa de sustancias tóxicas, otro factor que es indispensable en este contexto es el sexo, debido a que el sexo femenino es más vulnerable, también se encuentra el factor relacional en el cual el agresor ocasiona violencia contra el adulto mayor, llegando a afectar su salud mental (López et al., 2020).

También, existen los factores físicos y de la salud, en donde predominan las enfermedades crónicas degenerativas que se da con mayor frecuencia en las personas mayores que padecen enfermedades como la diabetes, la patología ósea y la hipertensión arterial, identificando que las sustancias perniciosas, como el cigarrillo y alcohol que afectan sus capacidades funcionales (Cortés et al., 2016).

Por último, Flores (2010) refiere sobre el factor de la educación en los adultos mayores, influye a poder padecer algún tipo de violencia, por el mismo hecho de no contar con sus estudios completos, al no tener ninguna instrucción y no saber escribir ni leer.

En relación a la segunda variable se encuentra la violencia en los adultos mayores, es así como, Pacheco (2016) refiere que la violencia se centra en el uso de fuerza de un sujeto a otro, ocasionando daño, obligando a la víctima a realizar algo contra su voluntad, es por ello, que la agresión se da en diversos lugares incluso en el hogar de estas personas, por otro lado, existen diferentes tipos de violencia.

En relación con los tipos de violencia Valenzuela (2019) menciona que existen tipos de violencia que se dan en adultos mayores las cuales tendrán repercusiones negativas, así pues, la violencia física, se considera a cualquier actividad que tenga como consecuencia una afectación de forma intencional la cual se dará por parte de los integrantes de la familia o allegados, esta se manifestará por patadas, puñetazos, cachetadas, aventones, flagelación, etc. También, la violencia psicológica la cual se da por parte de algún miembro de la familia del adulto mayor y esta agresión se da bajo la modalidad de agresiones verbales, discriminación, subestimar y humillar, así mismo, de un control permanente.

Además, la violencia sexual, son acciones que se dan a través del uso de fuerza, intimidación, amedrentamiento o cualquier otro procedimiento que suprima o restrinja la voluntad individual, tomando en cuenta como agresión sexual a la acción del individuo agresor que coaccione a la afectada o afectado a realizar determinadas acciones con terceros individuos.

Otro tipo de violencia es el abandono, esto se da por parte de los progenitores a sus padres, ya que se sabe que es una obligación que los hijos otorguen alimentos y atenciones primarias a sus progenitores, sin embargo, los hijos no cumplen con esta responsabilidad. Por último, el abuso económico en donde otra persona se apropia o realiza el mal empleo del recurso financiero o bienes del adulto mayor, este maltrato es habitual en los adultos mayores, debido que el longevo confía en la persona que realiza este abuso, por esa razón se aprovechan de su vulnerabilidad, mayormente los maltratadores son integrantes de la familia, la pareja, los hijos o descendientes los cuales pueden hacer uso de estos bienes (Valenzuela,2018).

Por otro lado, existen teorías que explican la razón por la cual se da el maltrato al adulto mayor.

Es así como en la teoría del estrés del cuidador, es cuando diversas situaciones amenazantes, perjudican altamente al ámbito social, económico, físico y psicología de la persona mayor (Quispe, 2018).

Así también la teoría del aislamiento social, se produce cuando no presenta ningún contacto social, de modo que sufren carencia afectiva, afectando el estado emocional del adulto, causando depresión, ansiedad, baja autoestima (Ortiz y Rivera, 2021).

Igualmente, la teoría del aprendizaje, más conocida como violencia transgeneracional, donde se evidencia el maltrato en la infancia, de este modo, es más probable que lo ejecuten cuando crezcan con su pareja o padres (Cruz, 2017).

Por último, la teoría feminista, se basa en buscar una igualdad de género,

debido a la opresión que sufren durante la devaluación social, es por ello adquieren conceptualizaciones sobre el poder social (Ferguson, 2020).

Así mismo, es importante tener en cuenta las teorías psicológicas más resaltantes las cuales se evidencian en la etapa de la vejez.

Por lo cual, Cumming & Henry (1961, como se citó en Robledo, 2016) menciona que la teoría de la desvinculación es aquella en la que envejecer se da como un inevitable desentendimiento mutuo, reduciendo las comunicaciones sociales con otras personas, teniendo así una menor participación en actividades sociales, también la reducción de la frecuencia y continuación de las interacciones sociales a diferencia de las que podrían tener cuando eran jóvenes, por ello, se da una desvinculación del mundo.

Por otro lado, Cowgill y Holmes en (1972, como se citó en Bravo, 2014) en donde considera la teoría de la modernización como una de las primeras teorías propuestas para el estudio de los adultos mayores, ya que los autores enfatizan que el avance de industrialización que se está dando tienen como consecuencia la pérdida del estatus para los ancianos.

Por último, Erickson 1974, como se citó en Dulcey & Uribe (2002) menciona que la teoría del ciclo vital que consiste y se basa en el modelo epigenético el cual mencionan que existen ocho fases sucesivas en el desarrollo que se dan a lo largo del ciclo vital, teniendo en cuenta que cada fase cumple la función de diversas tareas, también son psicosociales y tiene un tiempo óptimo, estas fases pertenecen al ciclo vital de la persona.

Al mismo tiempo, hay una ciencia que tiene como objetivo principal el estudio del envejecimiento. López (2016) indica que la Gerontología es aquella ciencia que analiza las etapas de la vejez desde una perspectiva biológica, ambiental, social y las ciencias del comportamiento.

De modo que, esta investigación se basa en la revisión sistemática, el cual es un trabajo de “síntesis de la evidencia disponible” con el objetivo de realizar una

revisión cualitativa y cuantitativa de investigaciones de carácter primario, teniendo un propósito de reducción de un tema específico, después de recolectar toda la información, se debe justificar la realización de la revisión sistemática (Manterola et al., 2013).

Por ende, podemos encontrar las etapas de la revisión sistemática que estos vienen a ser necesarios para la realización del estudio, primero se debe definir la pregunta de interés, los criterios de inclusión y exclusión, para ello se debe localizar y seleccionar los diferentes estudios relevantes estas pueden ser ProQuest, Scielo, Redalyc, ScienceDirect, Scielo y entre otros, pasando luego al análisis con su respectiva presentación de los resultados, culminando con la interpretación de dicho resultado, también con la discusión, conclusión y recomendaciones (González, Urrútia y Coello,2011).

III. METODOLOGÍA

3.1. Tipo y diseño de investigación

El desarrollo del presente estudio concierne a una investigación de tipo teórica, por la recolección, tamizaje y examinación de estudios elaborados sobre los factores de riesgo asociados a la violencia hacia los adultos mayores con una síntesis de manera cualitativa (Ato, et al., 2013).

3.2. Categorías, subcategorías y matriz de categorización apriorística

La categorización es la fusión de los componentes característicos o parecidos tomando en cuenta el fin de la investigación. Así pues, la categoría apriorística, en la presente investigación tomará datos como: documentos, idiomas, bases de datos y año (Monje,2011). Por otra parte, las subcategorías son aquellos componentes que se presentan a causa de las categorías, que ahondan los datos relevantes encontrados (Cisterna, 2005). (Para más detalle ver en Anexo 01)

3.3. Escenario de estudio

Las indagaciones recolectadas han sido realizadas a nivel nacional e internacional, dando así una exploración de estudios empíricos en distintos países del mundo, también han sido traducidos al español y los trabajos investigativos han sido realizados dentro de un rango de seis años de antigüedad. En la presente indagación se tomó en cuenta artículos, investigaciones, abarcando los estudios en relación a los factores de riesgo vinculados a la violencia en adultos mayores, por consiguiente, se dio pase a la categorización y discriminación de estudios de diferentes bases de datos que contengan las condiciones requeridas para ser usadas.

3.4. Participantes

Se tomó en consideración como participantes a todos aquellos artículos e investigaciones, a partir de una búsqueda exhaustiva en diversas bases de datos,

como: PubMed, SciELO, ScienceDirect, Redalyc y repositorios. Los cuales podrán contestar a la pregunta y a los objetivos propuestos en la presente investigación, para obtener información con mayor rigor.

Teniendo, así como criterios de inclusión a aquellos artículos o estudios que sean de los años 2015 al 2021, la búsqueda de artículos con el tema de investigación, búsqueda exclusivamente de artículos científicos, tesis, teniendo en cuenta una población de búsqueda en adultos mayores, visualización completa del texto de los artículos y la búsqueda en una base de datos confiable. Por otro lado, los criterios de exclusión serán aquellos estudios anteriores a los años 2015, artículos que no tengan resultados concretos, artículos que no tienen texto completo, artículos que no tienen la población requerida, artículos que requieren permiso para visualizar la información y tesis incompletas.

3.5. Técnicas e instrumentos de recolección de datos

Al respecto, se hace relación al proceso por el cual se obtiene inquisición válida para utilizar como datos necesarios en la investigación ya sea cuantitativa o cualitativa (Yuni et al., 2014). Por otra parte, el instrumento de recolección de datos se llevó a cabo de manera estricta, debido a que la información recopilada forma parte de los resultados, también se especificó las conclusiones y recomendaciones, en referencia al objetivo propuesto (Bernal, 2010).

Así mismo, la técnica que se usó para esta revisión fue la búsqueda en bases de datos, las cuales se dio en: PubMed, ScienceDirect, Redalyc, SciELO, Redalyc y repositorios de tesis determinando palabras claves tanto en inglés, español y portugués (Ver tabla 1).

Tabla 1*Terminología de búsqueda*

Inglés	Español	Portugués
Risk factors associated with violence in the elderly	Factores de riesgo asociados a la violencia en el adulto mayor	Fatores de risco associados à violência em idosos
Factors related to violence in the elderly	Factores relacionados con la violencia en los longevos	Fatores relacionados à violência em idosos
Violence in older adults	Violencia en adultos mayores	Violência em idosos
Violence towards older adults	La violencia hacia los adultos mayores	Violência contra idosos
Most frequent factors in elder abuse	Factores más frecuentes en el maltrato al adulto mayor	Fatores mais frequentes no abuso de idosos

Nota. Terminología de búsqueda.

También, para la recolección de datos se hizo un checklist teniendo en cuenta la calidad metodológica y la consideración según los criterios del autor. En ese sentido, se propuso 12 ítems, los cuales fueron: los criterios de inclusión y exclusión de los pacientes método de selección de la muestra, se especifica el diseño, el número de pacientes, etc. También, tuvo una calificación, de calidad 1-4 puntos: baja, 5-8 puntos: media y 9-12 puntos: alta (Berra et al., 2008) (Tabla 2)

Tabla 2*Criterios para la validación de la calidad metodológica*

Autores	1	2	3	4	5	6	7	8	9	10	11	12	Total	Calidad
Silva et al., (2019)	+	+	+	+	+	+	+	+	+	+	+	+	12	Alta
Saraiva et al., (2019)	-	+	+	+	-	+	+	+	+	-	+	+	10	Alta
Chang y Levy (2021)	+	+	+	+	-	+	+	+	+	-	+	+	10	Alta
Costa et al., (2020)	+	+	+	+	-	-	+	+	-	-	-	-	6	Media
Burnes et al., (2021)	+	+	+	+	-	+	+	-	+	+	+	+	10	Alta
Piri et al., (2018)	+	+	+	-	-	+	+	-	+	+	+	+	9	Alta
Alencar y Moraes (2018)	+	+	+	+	-	+	+	+	+	+	+	+	11	Alta
Chardanshive et al., (2022)	+	+	+	-	-	+	+	-	+	+	-	+	8	Media
Curcio et al., (2019)	+	+	+	+	+	+	+	+	+	-	+	+	11	Alta
Ruelas et al., (2016)	+	+	-	-	+	+	+	+	+	-	+	-	8	Media
Melchiorre et al., (2021)	+	+	-	+	-	+	+	+	+	-	+	+	9	Alta
Koga et al., (2020)	-	+	+	+	-	-	-	+	-	-	+	+	6	Media
Sooryanarayana et al., (2017)	-	-	+	+	-	-	+	+	-	-	+	+	6	Media
Guruge et al., (2019)	+	+	+	+	+	+	-	-	-	-	+	+	8	Media
Sezer et al., (2021)	+	+	+	+	+	+	+	+	+	+	+	+	12	Alta
Sadrollahi et al., (2020)	+	+	+	+	+	+	+	+	+	-	+	+	11	Alta
Carvalho et al., (2016)	+	+	+	+	-	+	+	+	+	+	+	+	11	Alta

Acosta (2018)	- + - + - - - + + - + -	7	Baja
Régis De Sousa et al., (2021)	+ + + + + + + + + + + +	12	Alta
Barboza (2019)	+ + + + - + + + + - + +	10	Alta
Apaza (2017)	- + + - + + + + - + + +	9	Alta
Diaz (2016)	+ + + + - + + + + - + -	9	Alta
Chavarro-Carvajal et al., (2021)	- + + - - + + + + - + -	7	Media
Pillmer et al., (2016)	- - + + - - - + - - - -	3	Baja
Yalcin y Kara (2019)	- + - + - - - + - - + -	4	Baja

Nota. Criterios para la validación de la calidad metodológica

Nota. Elaboración adaptada para investigaciones sistemáticas de Berra et al. (2008)

Criterios adaptados de Berra Elorza-Riccart, Estrada y Sánchez (2008)

Selección y diseño de investigación

1. Se indican los criterios de inclusión y/o exclusión de los pacientes; 2. Se especifica el método de selección de la muestra; 3. Se especifica el diseño de investigación claramente en el texto; 4. Se informa del número de pacientes potencialmente elegibles y/o los inicialmente seleccionados y/o los que aceptan y/o las que finalmente participan o responden; 5. Si se comparan grupos, se indica la información del punto 4 para cada grupo.

Definición y medición de las variables estudiadas

6. Se definen claramente las variables estudiadas; 7. Se utilizan instrumentos validados para todas las variables principales estudiadas.

Método y análisis de datos

8. Las muestras evaluadas son iguales o mayores a 30; 9. Se especifican las pruebas estadísticas utilizadas; 10. Se trataron correctamente la pérdida de participantes y/o datos perdidos (o al menos está indicada en el texto que se ha revisado la calidad de los datos

antes de los análisis estadísticos).

Calidad de los resultados y discusión

11. Los resultados están claramente descritos de acuerdo con los objetivos del estudio;

12. La discusión considera implicaciones prácticas.

Calidad 1-4 puntos: baja, 5-8 puntos: media, 9-12 puntos: alta

Por otro lado, el diagrama de prisma está principalmente diseñado para una revisión sistemática debido a que se realiza una lista de verificación de resúmenes estructurados, en un diagrama donde se plasmarán los criterios de exclusión e inclusión, plasmando los métodos utilizados para extraer los datos de cada información, el primer filtro es enumerar las citas identificadas en la búsqueda, teniendo ello se coloca el total de registros duplicados, el segundo filtro es la cantidad de citas cribadas, el tercer filtro es el número del total de los artículos a texto completo para decidir su elegibilidad y por último se hace un total de estudios incluidos en la síntesis cualitativas. (Pardal, 2020). (Figura 1)

Figura 1

Diagrama de flujo de artículos científicos.

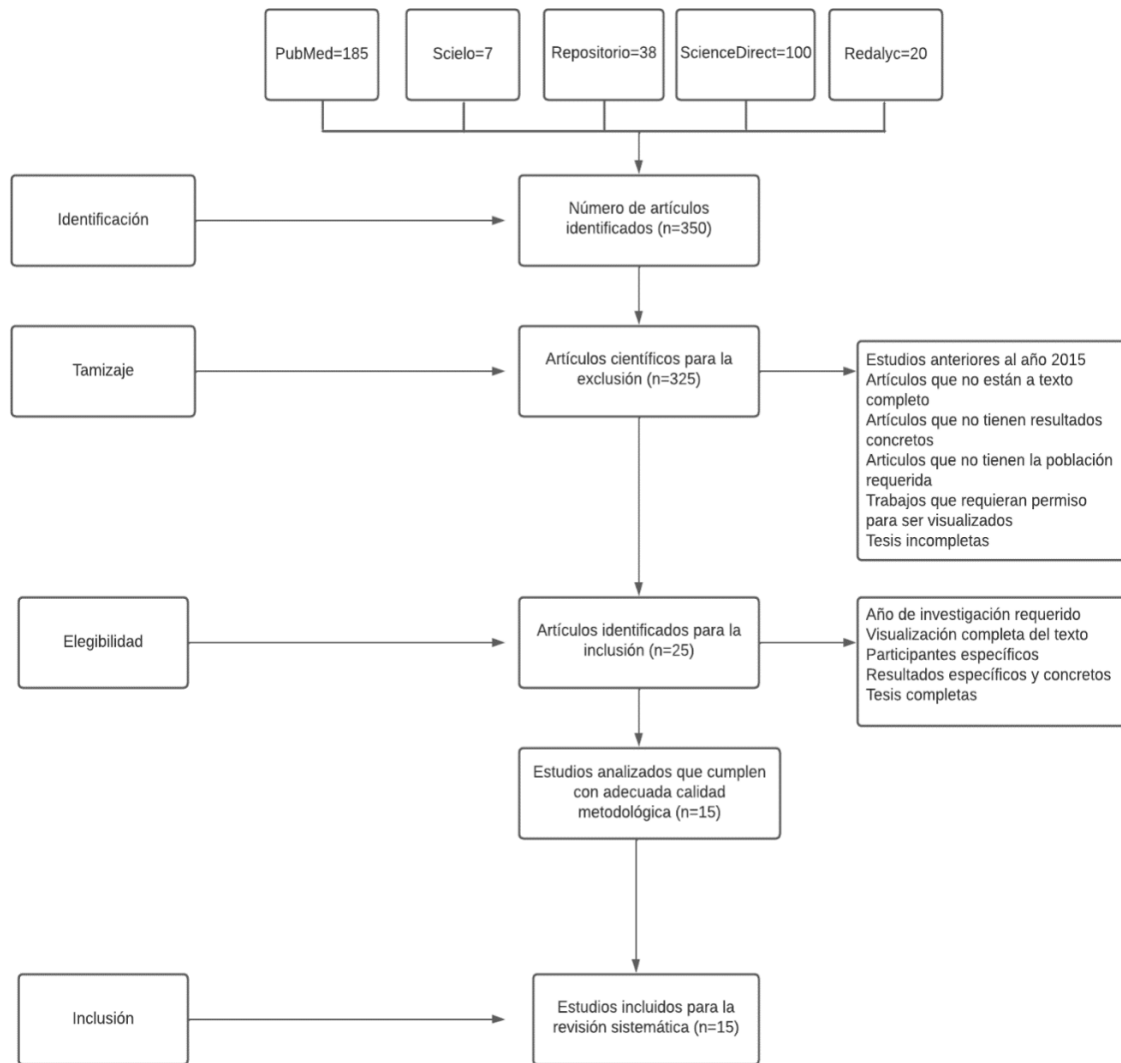

Nota. Diagrama de flujo de artículos científicos

3.6. Procedimiento

Se elaboró la exposición del presente estudio de investigación, después de la evaluación de jurados que aprobaron por unanimidad el trabajo, luego de la aprobación se procedió con la búsqueda y recopilación de artículos y tesis en las plataformas PubMed, ScienceDirect, Redalyc, SciELO y repositorios en los idiomas, inglés, español y portugués, luego se procesaron los resultados y se realizó un adecuado análisis a los artículos escogidos pasando por los instrumentos de recolección, utilizando los criterios de exclusión e inclusión de los investigadores, finalmente se concluirá con la realización de los resultados, también la discusión, finalmente las conclusiones y recomendaciones para próximos estudios.

3.7. Rigor científico

Esta investigación testifica cumplir estándares altos ya que asume el cumplimiento de los criterios establecidos por los investigadores para realizar la revisión sistemática, que se hallaron en las diferentes bases de datos como: PubMed, ScienceDirect, Redalyc, SciELO y repositorios de tesis, por ende, esto accedió y garantizó el rigor de los parámetros de autenticidad, credibilidad, integridad y confianza de los resultados explicados en los estudios científicos (Cornejo & Salas 2011).

3.8. Método de análisis de información

En cuanto al análisis de datos de esta investigación, se basó en la búsqueda de estudios relacionados a las variables tratadas. También, se realizó una bitácora para el análisis de los datos obtenidos de los estudios elegidos, teniendo en cuenta los ítems: autor, año, país, idioma, tipo de investigación, grupo etario, participantes, técnica, tipos de factores, tipo de violencia, indexación, artículo o tesis, revistas y cuartiles (para más detalle ver tabla 3), en donde se describirá cada ítem con sus respectivos datos.

3.9. Aspectos éticos

Esta investigación, efectuará con el Código de ética y deontológica del colegio de Psicólogos del Perú, en el Capítulo III, artículo veintiséis en donde hace mención que la indagación difundida en posición de profesionales de la psicología se debe encontrar libre de copia o distorsión. También, en el capítulo doce, con artículo sesenta y cinco hace mención que se debe de tener en consideración la autenticidad de cada creador de los artículos compilados, la autenticidad de cada autor de los artículos compilados, en donde se debe hacer mención tanto en la redacción y en las referencias bibliográficas (Colegio de Psicólogos del Perú, 2017).

En la figura 3 se puede observar un análisis plasmado en la nube de palabras que está relacionado con el tipo de violencia que se va generando en los adultos mayores, donde se obtiene como resultado que la violencia física y psicológica tienen la misma frecuencia, así mismo otro tipo de violencia que se puede evidenciar es la financiera y en menor frecuencia la negligencia.

Figura 3

Nube de palabras de los resultados del tipo de violencia más frecuente hacia el adulto mayor.



Nota. Nube de palabras de los resultados del tipo de violencia más frecuente hacia el adulto mayor.

En la figura 4 se observa que la violencia física y psicológica son los más predominantes en el adulto mayor, a su vez están asociados con la violencia verbal (se representa a través de insultos y palabras de menosprecio) y la violencia sexual que aún se presenta en la actualidad, el cual puede darse en su mayoría por sus propios familiares (Organización de las Naciones Unidas [ONU], 2019). Por otra parte, la violencia financiera y negligencia tienen un componente diferente a cada uno de ellos, al no estar relacionados entre sí, por otro lado, la violencia doméstica se da con menor frecuencia y al parecer no estaría vinculándose directamente con la violencia psicológica y física.

Figura 4

Gráfico de red para el análisis de la relación de los diversos tipos de violencia

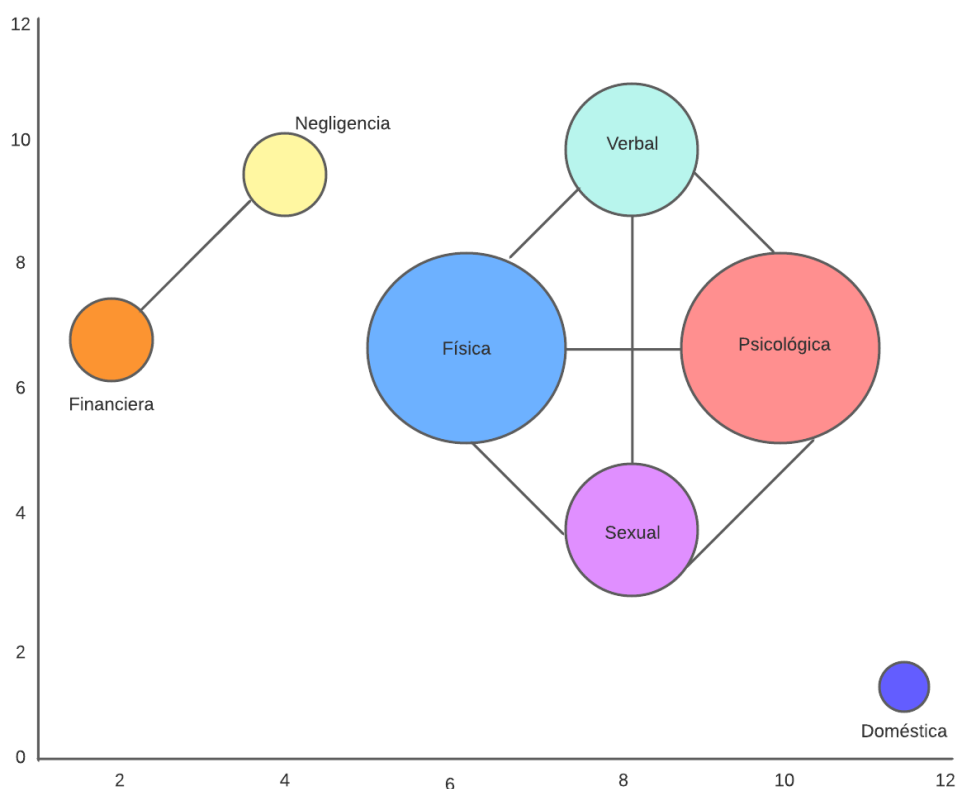

Nota. Gráfico de red para el análisis de la relación de los diversos tipos de violencia.

Fuente: Elaboración propia.

En relación a los estudios encontrados fueron en total 25 artículos científicos de los cuales se realizó el proceso de selección teniendo en cuenta la calidad

metodológica, terminología de búsqueda, criterios de inclusión y exclusión (Para mayor detalle ver Anexo 02).

De todos estos criterios mencionados se lograron identificar los trabajos más homogéneos posibles, los cuales en total fueron 15 estudios los elegidos (Tabla 3).

Tabla 3*Tabla de análisis de datos de los 15 artículos científicos sistematizados*

Año	Autor	País	Idioma	Tipo de investigación	Grupo etario	Participantes	Instrumento	Tipo de factores	Tipos de violencia	Indexación	Artículo o tesis	Revista	Cuartiles
2019	Silva M. et al	Brasil	Portugués	Transversal	Ancianos	178	Entrevista	Derechos, cuidador, discriminación	Verbal, Psicológica, Sexual y Física	Scielo	Artículo	(Revista Brasileira de Enfermagem)	Q2
2019	Saraiwa, V. et al	Brasil	Portugués	Transversal	Pareja de ancianos	135	Entrevista	Sobrecarga y consumo de sustancias	Verbal, Psicológica, Sexual y Física	Scielo	Artículo	(Revista Brasileira de Enfermagem)	Q2
2021	Chang, S. y Levy, B	E.E.U.U.	Inglés	Transversal	Personas mayores	897	Encuesta	Económico	Física	Pubmed	Artículo	(Am J Geriatr Psiquiatría)	Q2

2021	Burnes D. et al	EE. UU	Inglés	Longitudinal	Ancianos	10	Entrevista	Salud, déficit cognitivo, cultural	Financiera, Psicológico, Física y Negligencia	Pub med	Artículo	-	-
2018	Piri, N. et al	Irán	Inglés	Transversal	Ancianas	260	Cuestionario	Mujeres	Doméstica	Pub med	Artículo	(Epidemiol Salud)	Q4
2018	Alencar, J. y Moraes, J.	Brasil	Portugués	Transversal	Ancianos	11.143	Entrevista	Educación	Verbal, Psicológica, Sexual y Física	Pub med	Artículo	(Epidemiol Serv Saude)	Q2
2019	Curcio, C. et al.,	Colombia	Inglés	Transversal	Personas mayores	23,694	Encuesta	Mujeres, educación, nivel socioeconómico más bajo, viven solas, viven	Psicología y Física	Pub med	Artículo		

2021	Melchiorre et al.,	Europa	Inglés	Transversal	Personas mayores	1908	Encuesta	con niños cultural, económico	Psicológica, Física y Sexual	Pub med	Artículo	(PLoS One)	Q1
2021	Sezer, et al	Turquía	Inglés	Transversal	Ancianos	211	Encuesta	Mujeres, educación, económico.	Psicológica	Pub med	Artículo	Revista médica konnur alp	-
2020	Sadrollahi, et al	Irán	Inglés	Transversal	Ancianos	500	Cuestionario	Cuidador, económico, emocional	Psicológica y Física	Pub med	Artículo	Journal of Research Health	Q1
2016	Carvalho, et al	Brasil	Portugués	Transversal	Ancianos	1705	Encuesta	Soltero, vivir solo	Verbal, Psicológica, física, Financiera	Scielo	Artículo	-	-
2021	Régis De Sousa, et al	Brasil	Inglés	Transversal	Ancianos	122	Encuesta	Déficit cognitivo, depresión, económico	Física, Psicológica	Scielo	Artículo	(Revista Latinoamericana de Enfer	Q2

2019	Barboza, E.	Perú	Español	Transversal	Adultos mayores	63	Entrevista	co, enfermedades crónicas	Edad, sexo, económico, ocupación, falta de apoyo familiar	Psicología, Financiera, Física	Repositorio	Tesis	-	-
2017	Apaza, D.	Perú	Español	Transversal	Adultos mayores	136	Cuestionario	Falta de apoyo familiar		Psicología, Física, Patrimonial, Financiera	Repositorio	Tesis	-	-
2016	Díaz Flores, M.	Perú	Español	Transversal	Adultos mayores	42	Entrevista	Sin pareja, educación, sin trabajo, económico		Familiar	Repositorio	Tesis	-	-

Nota: Tabla de análisis de datos de los 15 artículos científicos sistematizados.

Por otro lado, las publicaciones de los artículos y tesis elegidos según el año se denota que el 33.3% fueron en el 2021, el 6.7% en el 2020, el 26.7% en el 2019, 13.3% en el 2018, 6.7% en el año 2017 y el 13.3% en el año 2016. Así mismo, los estudios encontrados se realizaron en diferentes países, siendo Brasil en donde se ha identificado cinco publicaciones equivalentes al 33.3% (Tabla 4).

Tabla 4

Tabla de frecuencia de las publicaciones de los artículos científicos, según año y país

Año	Cuenta de AÑO	%
2016	2	13.3 %
2017	1	6.7 %
2018	2	13.3 %
2019	4	26.7 %
2020	1	6.7 %
2021	5	33.3 %
TOTAL	15	100%

País	Cuenta de PAÍS	%
Brasil	5	33.3 %
EE. UU	2	13.3 %
Irán	2	13.3 %
Colombia	1	6.7 %
Europa	1	6.7 %
Turquía	1	6.7 %
Perú	3	20.0 %
TOTAL	15	100%

Nota. Tabla de frecuencia de las publicaciones de los artículos científicos, según año y país

Los estudios encontrados en cuanto al idioma portugués se evidenció ocho estudios con un 53.3%, en el idioma portugués cuatro estudios con el 26.6 % y tres estudios con el 20.0% en el idioma español. Con respecto al tipo de investigación transversal con el 93.3% y el tipo de investigación longitudinal con el 6.7%. (Ver tabla 5).

Tabla 5

Tabla de idioma y tipo de investigación

Idioma	Cuenta de IDIOMA	%
Portugués	4	26.6%
Inglés	8	53.3%
Español	3	20.0%
TOTAL	15	100%

Tipo de Investigación	Cuenta TIPO DE INVESTIGACIÓN	%
Transversal	14	93.3%
Longitudinal	1	6.7%
TOTAL	15	100%

*Nota.*Tabla de idioma y tipo de investigación

En relación de los quince estudios recopilados se encontraron en las siguientes bases de datos, siendo casi en su totalidad ocho artículos en Pubmed con el 53.3%, cuatro en Scielo con el 26.6% y tres del repositorio con el 15.0% (Tabla 6).

Tabla 6*Tabla de indexación*

Indexación	Cuenta de INDEXACIÓN	%
Scielo	4	26.6%
Pubmed	8	53.3%
Repositorio	3	15.0%
TOTAL	15	100%

Nota. Tabla de indexación

En la búsqueda de artículos y tesis, tomando en cuenta a los cuartiles se encontró que prevalece el cuartil (Q2) con el 33.3%, luego de ello el cuartil (Q1) que tiene el 13.3%, el cuartil (Q4) con el 6.7%, sin embargo, se encontró que siete trabajos de investigación no presentan cuartiles con el 46.6% (Tabla 7).

Tabla 7*Tabla de cuartiles*

Cuartiles	Cuenta de CUARTILES	%
Q2	5	33.3 %
-	7	46.6 %
Q4	1	6.7 %
Q1	2	13.3 %
TOTAL	15	100%

Nota. Tabla de cuartiles

V. DISCUSIÓN

El objetivo de esta investigación fue realizar una revisión sistemática para identificar la frecuencia de los factores de riesgo asociados a la violencia hacia el adulto mayor, a partir de una revisión sistemática de artículos empíricos difundidos en los últimos seis años, determinar el tipo de violencia más frecuente hacia el adulto mayor y reconocer el idioma y país en donde se desarrollaron más estudios del tema principal. Así mismo, se logró sistematizar quince trabajos correspondientes al tema de los factores de riesgo asociados a la violencia hacia el adulto mayor; se identificaron los factores de riesgo más frecuentes en donde destaca la edad, constatando el estudio más resaltante de Bezerra et al. (2020), postula que el factor edad es el que más resalta en referencia a los adultos mayores, ya que la edad es un factor esencial a este grupo poblacional e influye a que sean propensos a ser violentados. En relación con lo antes expuesto, la investigación de Silva y Gómez (2008), hacen referencia que la edad es un factor que se relaciona directamente a las variables sociodemográficas del adulto mayor.

Otro de los factores más resaltantes en los resultados es el factor económico, coincidiendo con la investigación de Pineda et al. (2021), en el cual hacen énfasis que, al no contar con un ingreso económico, los adultos mayores pueden estar más propensos a padecer de maltrato. Simultáneamente, Carpena-Niño et al. (2022), mencionan que ser violentado, se asocia más a menudo con tener ingresos más bajos que algún otro miembro de la familia.

También, otro factor que sobresale es el físico, siendo un resultado similar en el estudio de Warmling et al. (2017), donde concluyen que el deterioro funcional, la hipertensión, la diabetes y los padecimientos óseos están dentro del factor físico, causantes de la agresión en las personas de la tercera edad. De igual manera, concuerda el aporte de Flores y Merejildo (2020), mencionando que este factor hace que el adulto mayor tenga dificultad en la realización de sus actividades básicas, lo cual genera dependencia de su cuidador o familiar. De igual forma, Johannesen y Logiudice (2013) determinan que el factor que más motiva al maltrato del adulto mayor es el de la mala salud física.

Como último, factor que sobresale en la presente revisión es el de *educación*, el cual es indicado en el estudio de Bezerra et al. (2020) en donde refieren que el nivel educativo repercute en el surgimiento de la violencia, debido a la analfabetización y la falta de estudios de nivel primario, secundario y superior. Así mismo, Pineda et al. (2021) en su investigación hacen referencia, que al no contar con una educación completa afectará de manera directa a que se produzca la violencia hacia las personas ancianas.

A raíz del maltrato que se sigue dando en la actualidad hacia el adulto mayor, ha llegado a ser muy perjudicial para esta población, debido a que afecta a diversos ámbitos y aspectos de la persona (Saliba et al., 2017). Por esta razón, se ha evidenciado una serie de tipos de violencia los cuales están relacionados con los factores de riesgo, que inducen y dan prevalencia a que se produzca la violencia, haciendo así que los adultos mayores se encuentren mayormente expuestos a ser maltratados.

De lo anteriormente expuesto, resalta principalmente en este trabajo la violencia psicológica, la cual en su mayoría se manifiesta por parte de algún miembro de la familia del adulto mayor y se da por agresiones verbales, discriminación, subestimaciones y humillaciones (Valenzuela, 2019). Por ello, en el estudio de Pabón y Delgado (2017) reportaron que el infligir daño, las humillaciones, la agresión verbal y las amenazas, son las formas con las cuales se manifiesta la violencia psicológica en los adultos mayores. De igual manera, Peshevskaja et al. (2014) hacen referencia que el maltrato psicológico fue el más frecuente en su investigación, teniendo así el 25.7% en relevancia a los demás tipos de violencia. De tal manera, estos resultados se corroboran con las evidencias encontradas en esta investigación, debido a que este tipo de violencia es uno de los más ejercidos en el adulto mayor.

Respecto a la violencia física que también se da con frecuencia, Ghiasi (2018) hace referencia que el 60 % de adultos mayores han sufrido de maltrato físico, como los golpes, empujones, jalones, de la misma manera, Penshevskaja et al. (2014) mencionan 5,7% que las personas mayores de 60 años a más, son más propensas a sufrir este tipo de maltrato. Por último, Yongjie et al. (2017) explican

que el 6% de los ancianos sufren lesiones a causa de bofetadas, tirones, quemaduras u otros tipos que estén relacionadas con la fuerza.

Por otro lado, se hace presente la violencia financiera, este resultado concuerda con el estudio de Mouton y Southerland (2017), refiriendo que el abuso de las finanzas hacia el adulto mayor es un problema, haciendo así que el longevo sobreviva con una economía limitada generando el abuso de manera concurrente en las personas ancianas. Adicionalmente, la violencia de tipo financiera se presenta con frecuencia hacia los adultos mayores, la cual se da a través de la negación al acceso del dinero propio y no tener ayuda económica de manera externa (Romero et al. 2021). Por ello, en la investigación de Guillém et al. (2020) mencionan que la violencia financiera o de tipo económico, se da en un 74,5% de las familias, en donde los miembros de alguna manera hacen que el adulto mayor entregue sus ahorros y de esa manera no tenga ingresos económicos. De igual manera, Ghiasi (2018) menciona que la violencia económica se da en un 31% en las personas longevas, en donde se da la explotación ilegal de los fondos o ingresos del adulto mayor.

Además, otro tipo de violencia es por negligencia, Ghiasi (2018) menciona que la negligencia aparece cuando existe un acto de violencia contra el adulto mayor, atentando contra el cuidado específico y diligente hacia las personas longevas, por otro lado, Hirst (2016) en su trabajo indica que existen pocas investigaciones sobre este tema, sin embargo, si se da con frecuencia en los adultos mayores.

Por otro lado, la violencia sexual es otro tipo de maltrato de menor frecuencia, según señala Smith (2018), en su investigación en donde expone que la agresión sexual es un tipo de agresión que es denunciado en menor escala, siendo probable que las víctimas de este atentado sexual sean mujeres con deficiencias cognitivas o físicas. De igual modo, es posible que los abusadores sean hombres.

Con respecto a la violencia doméstica, Forero et al. (2019) en su trabajo hace también referencia a este tipo de violencia, mencionando que se da con predominancia el daño físico, psíquico o a su integridad personal. Sin embargo, de

acuerdo con los estudios recopilados y en similitud con nuestros resultados, se revela que el tipo de violencia doméstica no es muy predominante en el adulto mayor, es decir, se encuentra presente, pero en menor frecuencia.

Como limitaciones del estudio, se tiene la gran cantidad de artículos de pago que se encontró en diversas bases de datos como Scopus, ScienceDirect, ProQuest, entre otras, las cuáles pudieron ser de gran beneficio para la realización de la presente investigación.

También, es necesario mencionar que la investigación en curso presentó una marcada limitación, teniendo en cuenta que la mayoría de artículos encontrados en las bases de datos, no tenían una adecuada y extensa información sobre el contenido del estudio, esto no ayudó a que se pueda tener en consideración más estudios recientes sobre nuestro tema principal.

Por último, se identificó una limitación con respecto al contenido de los antecedentes existentes, ya que no se encontró en su mayoría resultados con conclusiones claras (hace referencia a la descripción de los resultados, los cuales no están siendo acompañados por datos estadísticos) lo cual permitiría mayor precisión y reforzamiento en los resultados encontrados en el presente trabajo.

Por tanto, esta investigación sobre los factores de riesgo asociados a la violencia hacia el adulto mayor, presenta un aporte teórico, ya que, principalmente permitió identificar cuáles son los factores de riesgo más frecuentes que se dan hacia los adultos mayores y también, a que resultados llegaron estudios anteriores sobre el tema de investigación. En conclusión, esta investigación será tomado como antecedente para aquellas futuras investigaciones que aborden el tema principal del estudio, ya que en contraste con los resultados obtenidos se observa que se da una asociación de los factores con la producción de la violencia en los longevos, el cual necesita que siga siendo un tema de interés para los próximos investigadores por su importancia y relevancia en el aspecto social.

VI. CONCLUSIONES

En base a los objetivos y resultados de la investigación sobre los Factores de riesgo asociados a la violencia hacia el adulto mayor: una revisión sistemática, se ha podido llegar a las siguientes conclusiones:

PRIMERA: Se logró cumplir con los objetivos propuestos que son el de identificar la frecuencia de los factores de riesgo asociados a la violencia hacia el adulto mayor, determinar el tipo de violencia más frecuente hacia el adulto mayor y reconocer el idioma y país en donde se desarrollaron más estudios del tema principal, sistematizando así quince estudios relacionados al tema de investigación.

SEGUNDA: Se constató la mayor frecuencia de los factores de riesgo, siendo los factores económicos, edad, físicos y educación, los cuales se presentan con mayor índice de frecuencia en los adultos mayores.

TERCERA: Se evidenció la mayor frecuencia con respecto a los tipos de violencia, concluyendo así que la violencia psicológica, física, negligencia y financiera, son aquellas que se dan con mayor dominancia.

CUARTA: En consecuencia, se ha evidenciado que existen más estudios relacionados al tema principal en el idioma inglés y la mayoría son de Brasil.

VII. RECOMENDACIONES

A partir de la investigación realizada, se detallan las siguientes recomendaciones:

PRIMERA: Se sugiere la elaboración de programas de promoción sobre esta problemática de factores de riesgo asociados a la violencia hacia el adulto mayor, teniendo en cuenta la supervisión de la salud mental de los adultos mayores e incorporando estrategias, los cuales deberían de ser implementados y difundidos en las universidades, municipalidades, postas y entre otros centros en donde se pueda difundir el programa y pueda llegar a la gran mayoría de personas.

SEGUNDA: También, se recomienda ejecutar mejores medidas de prevención, como intervenciones psicológicas para que de esta manera se logre disminuir en gran medida los porcentajes de casos de violencia, así mismo, implementar tele atenciones gratuitas con el objetivo de optimizar así el estado emocional de los adultos mayores y el entorno en donde se desarrolla.

TERCERA: Se sugiere para los futuros investigadores continuar con esta investigación, debido a que es un tema de gran importancia y estos estudios deberán cumplir con altos estándares de información, para así poder incrementar el interés sobre los factores de riesgo que están asociados a la violencia y perjudican de manera directa a los adultos mayores.

REFERENCIAS

- Ato, M., López, J. y Benavente, A. (2013). Un sistema de clasificación de los diseños de investigación en psicología. *Anales de Psicología / Annals of Psychology*, 29(3), 1038–1059. <https://doi.org/10.6018/analesps.29.3.178511>
- Alencar Júnior, F. O., & Moraes, J. R. (2018). Prevalence and factors associated with violence against elderly committed by strangers, Brazil, 2013. Prevalência e fatores associados à violência contra idosos cometida por pessoas desconhecidas, Brasil, 2013. *Epidemiologia e serviços de saúde : revista do Sistema Unico de Saude do Brasil*, 27(2), e2017186. <https://doi.org/10.5123/S1679-49742018000200009>
- Apaza, D. (2017). Factores familiares y su influencia en el maltrato a los adultos mayores del centro integral de atención al adulto mayor – mpp 2017. [Tesis de Doctorado, Universidad Nacional del Altiplano]. http://repositorio.unap.edu.pe/bitstream/handle/UNAP/5749/Apaza_Quispe_Deysi_Pamela.pdf?sequence=1&isAllowed=y
- Balea, F., Medina, S., Ramírez, J. (2020). Negligencia y maltrato en mayores. *International Journal of Developmental and Educational Psychology*, 1(1), 235-246. <https://www.redalyc.org/journal/3498/349863388024/html/>
- Barboza, E. (2020). Factores demográficos, económicos y sociales asociados al maltrato del adulto mayor en el distrito de Socos. Ayacucho. 2019. [Tesis de Doctorado, Universidad Nacional del Callao]. Repositorio institucional digital. <http://repositorio.unac.edu.pe/handle/20.500.12952/5614>
- Bernal, C. (2010). Metodología de la investigación: administración, economía, humanidades y ciencias sociales. Tercera edición. <https://abacoenred.com/wp-content/uploads/2019/02/El-proyecto-de-investigaci%C3%B3n-F.G.-Arias-2012-pdf.pdf>
- Berra, S., Elorza-Ricart, J., Estrada, M. & Sánchez, E. (2008). Instrumento para la lectura crítica y la evaluación de estudios epidemiológicos transversales. *Gaceta Sanitaria*, 22(5), 492-497. http://scielo.isciii.es/scielo.php?script=sci_arttext&pid=S0213-91112008000500015&lng=es&tlng=es.
- Bravo, F. (2014). Aproximación teórica al estudio de la vejez y el envejecimiento.

- Memoria. Universidad Nacional de La Plata.
https://memoria.fahce.unlp.edu.ar/trab_eventos/ev.4547/ev.4547.pdf
- Bezerra, M., Moreira, R., Faccio, P. F., Gomes, G. C., & Silva, V. L. (2020). Factors associated with elder abuse: a systematic review of the literature. *Fatores associados à violência contra o idoso: uma revisão sistemática da literatura. Ciência & saúde coletiva*, 25(6), 2153–2175.
<https://pubmed.ncbi.nlm.nih.gov/32520262/>
- Burnes, D., Hancock, D. W., Eckenrode, J., Lachs, M. S., & Pillemer, K. (2021). Estimated Incidence and Factors Associated With Risk of Elder Mistreatment in New York State. *JAMA network open*, 4(8), e2117758.
<https://doi.org/10.1001/jamanetworkopen.2021.17758>
- Carpena Niño, M. G., Cuesta García, C., Lorenzo Martín, E., Ramírez Peña, L., Madroñero Miguel, B., y Serrano López, P. (2022). Elder abuse within the family environment: a systematic review. *Journal of MOVE and Therapeutic Science*, 3(1), 319–340. <https://doi.org/10.37382/jomts.v3i1.466>
- Carvalho, C., Salema, E., Corseuil, M., & Orsi, E. (2016). Prevalence of violence against the elderly and associated factors - a population based study in Florianópolis, Santa Catarina. *Revista Brasileira de Geriatria e Gerontologia* [online]. 19(4). 671-682. <https://doi.org/10.1590/1809-98232016019.150184>
- Cisterna, C. (2005). Categorización y Triangulación como procesos de validación de conocimientos en investigación cuantitativa. *THEORIA*, 14(1), 61-71. <https://www.redalyc.org/pdf/299/29900107.pdf>
- Colegio de Psicólogos del Perú (2017). “Código de ética y deontológica”. http://api.cpsp.io/public/documents/codigo_de_etica_y_deontologia.pdf
- Cornejo, M., Salas, N. (2011). Rigor y calidad metodológicos: un reto a la investigación social cualitativa.
<https://scielo.conicyt.cl/pdf/psicop/v10n2/art02.pdf>
- Cortés, C., Cardona, D., Segura, Á., Garzón, M. (2016) Factores físicos y mentales asociados con la capacidad funcional del adulto mayor, Antioquia, Colombia. *SciELO. Rev. Salud pública*, 1(18).
http://www.scielo.org.co/scielo.php?script=sci_arttext&pid=S0124-00642016000200002
- Curcio, C. L., Payán-Villamizar, C., Jiménez, A., & Gómez, F. (2019). Abuse in

Colombian elderly and its association with socioeconomic conditions and functionality. *Colombia medica* (Cali, Colombia), 50(2), 77–88. <https://doi.org/10.25100/cm.v50i2.4013>

Chang, E. S., & Levy, B. R. (2021). High Prevalence of Elder Abuse During the COVID-19 Pandemic: Risk and Resilience Factors. *The American journal of geriatric psychiatry: official journal of the American Association for Geriatric Psychiatry*, 29(11), 1152–1159. <https://doi.org/10.1016/j.jagp.2021.01.007>

Cruz, M. (2017). *Funcionamiento Familiar Y Maltrato Al Adulto Mayor Que Acude Al Centro Del Adulto Mayor De Santa Cruz De Cajamarca*. [Tesis de licenciatura, Universidad Privada Antenor Orrego]. https://repositorio.upao.edu.pe/bitstream/20.500.12759/3737/1/RE_ENFE_MAGALI.CRUZ_FUNCIONAMIENTO.FAMILIAR_DATOS.PDF

Diaz, Y., y Gallo, R. (2017). *Factores asociados al Maltrato y Violencia en el Adulto Mayor*. [Tesis de licenciatura, Universidad Privada Norbert Wiener]. http://repositorio.uwiener.edu.pe/bitstream/handle/123456789/438/T061_07745147_S.pdf?sequence=1&isAllowed=y

Diaz Flores, M. (2016). *Factores de riesgo asociados a la violencia familiar de la persona adulto mayor, usuarios de un programa de salud*. Huánuco. [Tesis de Licenciatura, Universidad de Huanuco]. http://repositorio.udh.edu.pe/bitstream/handle/123456789/118/T_047_47453528_T.pdf?sequence=1&isAllowed=y4

Dulcey, E., Uribe, C. (2002). Psicología del ciclo vital: hacia una visión comprehensiva de la vida humana. *Revista Latinoamericana de Psicología*, 34(1-2), 17-27. <https://www.redalyc.org/pdf/805/80534202.pdf>

El Ministerio de la Mujer y Poblaciones Vulnerables. (2020). Promueve el respeto y la no violencia en el Día de la Toma de Conciencia del Abuso y Maltrato a las Personas Adultas Mayores <https://www.gob.pe/institucion/mimp/noticias/187173-mimp-promueve-el-respeto-yla-no-violencia-en-el-dia-de-la-toma-de-conciencia-del-abuso-y-maltrato-a-laspersonas-adultas-mayores>

Ferguson, S. (2020). Las visiones del trabajo en la teoría feminista. *Archivos De*

- Historia Del Movimiento Obrero Y La Izquierda*, (16), 17-36.
<https://www.archivosrevista.com.ar/numeros/index.php/archivos/article/view/242/237>
- Flores, E. (2010). Prevalencia y factores asociados a maltrato en adultos mayores, de la parroquia Yanuncay de la ciudad de Cuenca. [Tesis de Doctorado, Universidad de Cuenca facultad de medicina].
<https://dspace.ucuenca.edu.ec/bitstream/123456789/3931/1/doi454.pdf>
- Flores, P. y Merejido, J. (2020). Revisión sistemática de los factores vinculados a la violencia en el adulto mayor de Latinoamérica. [Tesis de licenciatura, Universidad César Vallejo].
https://repositorio.ucv.edu.pe/bitstream/handle/20.500.12692/50943/Flores_MPJ-Merejildo_GJD-SD.pdf?sequence=1&isAllowed=y
- Forero, M., Hoyos, M., y Heredia, A. (2019). Maltrato a las personas mayores: una revisión narrativa. *Universitas Medica*, 60(4).
[https://revistas.javeriana.edu.co/files-articulos/UMED/60-4%20\(2019-IV\)/231060211009/](https://revistas.javeriana.edu.co/files-articulos/UMED/60-4%20(2019-IV)/231060211009/)
- Ghiasi, A. (2018). Prevalence of Elder Abuse and Neglect in Iran: A Systematic Review and Meta-Analysis. *Shiraz E-Medical Journal*,19(11).
<https://brieflands.com/articles/semj-81045.html>
- Gómez, A., & Silva, Z. (2008). Factores de riesgo de caídas en ancianos: revisión sistemática. *Revista de Saúde Pública*, 42(5), 946-956.
<https://www.redalyc.org/articulo.oa?id=67240170022>
- González, I., Urrútia, G. y Coello, P. (2011). Revisiones sistemáticas y metaanálisis: bases conceptuales e interpretación. *Revista Española de Cardiología*, 64(8),688-696. <https://doi.org/10.1016/j.recesp.2011.03.029>
- Guillém, J., Remon, Y. y Lacomba, L. (2020). Maltrato a personas mayores, un problema social silenciado: revisión sistemática de la literatura. *Trabajo social hoy*. 2(4),67-86. <https://dialnet.unirioja.es/servlet/articulo?codigo=7867801>
- Hirst, S., Penney, T., McNeill, S., Boscart, V., Podnieks, E. y Sinha, S. (2016). Guía de Buenas Prácticas para la Prevención del Abuso y la Negligencia de Adultos Mayores. *Canadian Journal on Aging / La Revue Canadienne Du Vieillessement*, 35 (2), 242-260. <https://www.cambridge.org/core/journals/canadian-journal-on-aging-la>

revue-canadienne-du-vieillissement/article/bestpractice-guideline-on-the-prevention-of-abuse-and-neglect-of-older-adults/4874C6F5BCCDDA87AFEC5BFE0E64F0E9

- Instituto Nacional de Estadística e Informática. (2020). En el Perú existen más de cuatro millones de adultos mayores. <http://m.inei.gob.pe/prensa/noticias/en-el-peruexisten-mas-de-cuatro-millones-de-adultos-mayores-12356/>
- Johannesen, M. y Logiudice, D. (2013). Elder abuse: a systematic review of risk factors in community-dwelling elders. *Age and ageing*, 42(3), 292–298. <https://doi.org/10.1093/ageing/afs195>
- López, M. (2016). Texto básico de geriatría y gerontología. 1ª ed. Universidad Nacional Autónoma de Nicaragua, Managua-Managua. <https://repositorio.unan.edu.ni/3947/1/TEXTO%20BASICO%20DE%20GERIATRIA%20Y%20GERONTOLOGIA.pdf>
- López, N., Alvarez, I. y Torres, E. (2020). Factores de riesgo asociados al maltrato intrafamiliar al adulto mayor en el sector Durán. *Revista Publicando*, 7(25), 1-10. <https://www.revistapublicando.org/revista/index.php/crv/article/view/2077/2099>
- Manterola, C., Astudillo, P., Arias, E., Claros, N. (2013). Revisiones sistemáticas de la literatura. *Cirugía Española*, 91 (3), 149-155 .<https://www.elsevier.es/es-revista-cirugia-espanola-36articulo-revisiones-sistematicas-literatura-que-se-S0009739X11003307>
- Martina, M., Miguel, A., Gutierrez, C., Nolberto, V. y Piscoya, J. (2017). Depresión y factores asociados en la población peruana adulta mayor según la ENDES 2014-2015. *Anales de la Facultad de Medicina*, 78(4), 393-397. http://www.scielo.org.pe/scielo.php?script=sci_arttext&pid=S1025-55832017000400004
- Melchiorre, M. G., Di Rosa, M., Macassa, G., Eslami, B., Torres-Gonzales, F., Stankunas, M., Lindert, J., Ioannidi-Kapolou, E., Barros, H., Lamura, G., & J F Soares, J. (2021). The prevalence, severity and chronicity of abuse towards older men: Insights from a multinational European survey. *PloS one*, 16(4), e0250039. <https://doi.org/10.1371/journal.pone.0250039>
- Monje, C. (2011). Metodología de la investigación cuantitativa y cualitativa. Guía

- didáctica. Universidad Surcolombiana. <http://repositorio.utmachala.edu.ec>
- Mouton, C., y Southerland, J. (2017). Elder Abuse in the African Diaspora: A Review. *Journal of the National Medical Association*, 109(4), 262-271. <https://doi.org/10.1016/j.jnma.2017.08.006>
- Organización de las Naciones Unidas. (2019). El abuso sexual de personas mayores debe ser expuesto y denunciado. Noticias ONU. <https://news.un.org/es/story/2019/06/1457811>
- Organización Mundial de la Salud. (2021). Maltrato de las personas mayores. <https://www.who.int/es/news-room/fact-sheets/detail/elder-abuse>
- Ortiz, Z. y Rivera, E. (2021). Realidad del adulto mayor, En relación con aislamiento dentro del entorno familiar. *Revista científica de trabajo social*. <http://pluseconomia.unachi.ac.pa/index.php/ingeniosocial/article/view/510/440>
- Pabón, D., y Delgado, J. (2017). Maltrato en la población adulta mayor: una revisión. *Espacio Abierto*, 26(2), 1-45. <https://www.redalyc.org/pdf/122/12252818014.pdf>
- Pacheco, A. (2016). La violencia. Conceptualización y elementos para su estudio. *Política y cultura*, (46), 7-31. https://www.scielo.org.mx/scielo.php?script=sci_arttext&pid=S0188-77422016000200007
- Pardal, L. y Pardal, B. (2020). Anotaciones para estructurar una revisión sistemática. *Revista ORL*, 11(2), 155-160. https://scielo.isciii.es/scielo.php?script=sci_arttext&pid=S2444-79862020000200005
- Peshevska, D., Markovik, M., Sethi, D., y Serafimovsk, E. (2014). Relationships and Community Risk Factors for Elder Abuse and Neglect: Findings from the First National Prevalence Study on Elder Maltreatment. *Open Access Macedonian Journal Medicine Science*, 2(2), 367-372. doi:10.3889/oamjms.2014.063
- Pineda, E., Ramírez, A., Mesa Cano, C., y Martínez, C. (2021). Factores de riesgo asociado al maltrato al adulto mayor: *Revisión sistemática. Journal of American Health*. <https://doi.org/10.37958/jah.v0i0.81>
- Piri, N., Tanjani, P. T., Khodkarim, S., & Etemad, K. (2018). Domestic elder abuse and associated factors in elderly women in Tehran, Iran. *Epidemiology and*

health, 40, e2018055. <https://doi.org/10.4178/epih.e2018055>

- Quispe, E. (2018). Relación entre el estrés del cuidador familiar y el cuidado que brinda al adulto mayor del Programa Padomi Hospital III Yanahuara 2015. [Tesis de licenciatura, Universidad Alas Peruanas]. https://repositorio.uap.edu.pe/bitstream/handle/20.500.12990/3380/Tesis_estr%c3%a9s%20del%20Cuidador%20familiar_y%20cuidado%20que%20brinda_adulto%20mayor_programa%20Padomi_hospital%20III%20Yanahuara.pdf?sequence=1&isAllowed=y
- Régis De Sousa, R., Nascimento De Araújo, G., Queiroga, R., Clemente, R., Da Costa, R., & Rodrigues, L. (2021). Factors associated with the risk of violence against older adult women: a cross-sectional study. *Revista Latino-Americana de Enfermagem* [online],29. <https://doi.org/10.1590/1518-8345.4039.3394>
- Ruela, G y Salgado, N. (2009). Factores asociados con el auto-reporte de maltrato en adultos mayores de México. *Chil Salud Pública*, 13(2), 90-99. [file:///C:/Users/Administrador/Downloads/ycarvajal,+Journal+manager,+642-2214-1-CE%20\(5\).pdf](file:///C:/Users/Administrador/Downloads/ycarvajal,+Journal+manager,+642-2214-1-CE%20(5).pdf)
- Robledo, L. (2016). Los paralogismos de la vejez. *Revista Estudios del Desarrollo Social: Cuba y América Latina*, 4(1), 125- 140. http://scielo.sld.cu/scielo.php?script=sci_arttext&pid=S2308-01322016000100009&lng=es&tlng=es.
- Ruelas, M. G., Duarte-Gómez, M. B., Flores-Hernández, S., Ortega-Altamirano, D. V., Cortés-Gil, J. D., Taboada, A., & Ruano, A. L. (2016). Prevalence and factors associated with violence and abuse of older adults in Mexico's 2012 National Health and Nutrition Survey. *International journal for equity in health*, 15, 35. <https://doi.org/10.1186/s12939-016-0315-y>
- Romero, M., Reyes, V., González, I. y Robert, J. (2021). Maltrato financiero a los adultos mayores. Policlínico “Carlos Manuel Portuondo”, La Habana. *Revista Habanera de Ciencias Médicas*, 20(1). <http://www.revhabanera.sld.cu/index.php/rhab/article/view/2911/2806>
- Saliba, C., Wakayama, R., Moreira, A. y Artênio J. (2017). La violencia intrafamiliar y los procesos notificadorios bajo la óptica del profesional de salud pública.

Revista Cubana de Salud Pública, 43(2), 204-213.
http://scielo.sld.cu/scielo.php?script=sci_arttext&pid=S0864-34662017000200

Sandrine, C., y Serrão, C. (2018). Risk factors for the occurrence of violence against the elderly: A systematic review. *PAJAR - Pan American Journal of Aging Research*, 6(2), 58-71. <https://doi.org/10.15448/2357-9641.2018.2.29964>

Saraiva, V., Pinheiro, N., Silva de Lima, I., Athie, S., & Ramos, E. (2019). Prevalence and factors associated with caregiver abuse of elderly dependents: The hidden face of family violence. *Cienc saude colet*, 24(1).
<https://doi.org/10.1590/1413-81232018241.34872016>

Sadrollahi, A., Khalili, Z., Ghorbani, M., & Mahmoodi, M. (2020). The Prevalence of Various Abuse Types and Their Associated Factors in the Elderly. *J Research Health*, 10 (1) :59-66. <http://jrj.gmu.ac.ir/article-1-1421-en.html>

Sezer, O., Akbas, C., & Nezir, H. (2021). The Prevalence and Associated Factors of Elderly Abuse: A Cross-Sectional Study. *Konuralp Medical Journal*, 2021; 13(3), 570-575. <https://dergipark.org.tr/tr/download/article-file/1806620>

Silva, P., Ferreira, E., Machado, E., & Duarte, A. (2019). Occurrence of violence in the elderly and its associated factors. *Rev. Bras. Enferm*, 72(2).
<https://doi.org/10.1590/0034-7167-2018-0014>

Smith, D., Bugeja, L., Cunningham, N., & Ibrahim, J. E. (2018). A Systematic Review of Sexual Assaults in Nursing Homes. *The Gerontologist*, 58(6), 369–383.
<https://pubmed.ncbi.nlm.nih.gov/28402419/>

Valenzuela, R. (2019). Tipos de violencia familiar en el adulto mayor que acude a un centro de atención al adulto mayor de Villa María del triunfo. 2019. Tesis de licenciatura, Universidad Mayor de San Marcos]. *Cybertesis UNMSM*.
<https://cybertesis.unmsm.edu.pe/handle/20.500.12672/16063>

Warmling, D., Rubia, S. y Salema, E. (2017). Intimate partner violence prevalence in the elderly and associated factors: systematic review. *Ciencia & Saúde Coletiva* (online), 22(9). <https://doi.org/10.1590/1413-81232017229.12312017>

- Yongjie, Y., Mikton,C., Gassoumis,Z. y Wilber,K.(2017). Prevalencia del maltrato a personas mayores en entornos comunitarios: una revisión sistemática y un metanálisis. The Lancet Global Health,5(2),147-156. [https://www.thelancet.com/journals/langlo/article/PIIS2214-109X\(17\)30006-2/fulltext](https://www.thelancet.com/journals/langlo/article/PIIS2214-109X(17)30006-2/fulltext)
- Yuni, J. (2014). Técnicas para investigar: recursos metodológicos para la preparación de proyectos de investigación. 1a ed. <https://abacoenred.com/wp-content/uploads/2016/01/T%c3%a9cnicas-para-investigar-2-Brujas-2014-pdf.pdf>

ANEXOS

Anexo 01

Categorías, subcategorías y matriz de categorización apriorística.

Tema de investigación	Objetivo General	Pregunta de Investigación	Categoría	Subcategoría
Factores de riesgo asociados a la violencia hacia el adulto mayor: una revisión sistemática .	Identificar la frecuencia de los factores de riesgo asociados a la violencia hacia el adulto mayor, a partir de una revisión sistemática de artículos empíricos difundidos en los últimos seis años.	¿Cuáles son los factores de riesgo asociados a la violencia hacia el adulto mayor encontradas en publicaciones de los últimos seis años?	Documentos Idiomas Bases de datos Año	<ul style="list-style-type: none"> - Artículos - Trabajos de investigación - Español - Inglés - Portugués - PubMed - SciELO - Repositorio - ScienceDirect - Redalyc - 2015-2021

Anexo 02

Tabla de análisis de datos de artículos científicos de los 25 artículos científicos.

Año	Autor	País	Idioma	Tipo de investigación	Grupo etario	Participantes	Instrumento	Tipos de factores	Tipos de violencia	Indexación	Artículo o tesis	Revista	Cuartiles
2019	Silva et al.	Brasil	Portugués	Transversal	Ancianos	178	Entrevista	Derechos, cuidador y discriminación	Verbal, Psicológica, Sexual y Física	SciELO	Artículo	(Revista Brasileira de Enfermería)	Q2
2019	Saraiva et al.	Brasil	Portugués	Transversal	Pareja de ancianos	135	Entrevista	Sobrecarga y consumo de sustancias	Verbal, Psicológica, Sexual y Física	SciELO	Artículo	(Revista Brasileira de Enfermería)	Q2
2020	Costa et al.	Brasil	Portugués	Transversal	Personas mayores	56	Cuestionario	Mujeres, educación, económico, viven solas y no tener	No reportada	Pubmed	Artículo	(Revista Brasileira de Enfermería)	Q2

								trabajo				m)	
2021	Chang y Levy	Estados Unidos	Inglés	Transversal	Personas mayores	897	Encuesta	Económico	Física	Pubmed	Artículo	(Am J Geriatr Psiquiatría)	Q2
2021	Burnes et al.	Nueva York	Inglés	Longitudinal	Ancianos	10	Entre vista	Salud, déficit cognitivo y cultural	Financiero, Psicológico, Física y Negligencia	Pubmed	Artículo	JAMA Network Open	-
2018	Piri et al.	Irán	Inglés	Transversal	Ancianos	260	Encuesta	Mujeres	Doméstica	Pubmed	Artículo	(Epidemiol Salud)	Q4
2018	Alencar y Moraes	Brasil	Portugués	Transversal	Personas mayores	11.143	Entre vista	Edad	Psicológica y Doméstica	Pubmed	Artículo	(Epidemiol Serv Saude)	Q2
2022	Chandanshivee et al.	India	Inglés	Transversal	Personas mayores	360	Cuestionarios	Padecer Depresión	Verbal, Financiero,	Pubmed	Artículo	(BMC Geriatrics)	Q1

				es					Psicológica y Física				
2019	Curcio et al.,	Colombia	Inglés	Transversal	Ancianos	23.694	Encuestas	Educación y viven solas	Verbal, Psicológica, Sexual y Física	Pubmed	Artículo	Colombia Médica	-
2016	Ruelas et al.	México	Español	Transversal	Ancianos	8,894	Encuestas	Mujeres, educación, nivel económico bajo y viven solas	Psicológica y Física	Pubmed	Artículo	(Int J Equity Health.)	Q1
2021	Melchiorre et al.	Europa	Inglés	Transversal	Ancianos	1908	Entre vista	Cultural, económico	Psicológica, Física y Sexual	Pubmed	Artículo	(PLoS One)	Q1
2020	Kogaeta al.	Japón	Inglés	Transversal	Ancianos	26,229	Entre vista	Mujeres, educación, nivel económico bajo y viven solas	Física, psicológica y económica	Pubmed	Artículo	(Gerontology)	Q1

2021	Sezer et al.	Turquía	Inglés	Transversal	Adultos mayores	211	Encuesta	Mujeres, educación y económico	Psicología	Pubmed	Artículo	Revista médica konnurlu	-
2017	Sooryanarayana et al.	Malasia	Inglés	Transversal	Adultos mayores	212	Entre vista	Aislamiento social y padecer depresión	Psicología, sexual y financiera	Pubmed	Artículo	(Bmj open)	Q1
2019	Guruge et al.,	Canadá	Inglés	Mixta	Adultos mayores	350	Entre vistas grupales	Aislamiento social, depresión y emocional	Psicología, Física y Sexual	Pubmed	Artículo	(Bmj open)	Q1
2020	Sadrollahi et al.	Irán	Inglés	Transversal	Ancianos	500	Cuestionario	Cuidador, económico y emocional	Psicología y Física	Journal of Research Health	Artículo	Research Health	Q1
2016	Carvalho et al.	Brasil	Portugués	Transversal	Ancianos	1,705	Encuesta	Soltero y vivir solo	Verbal, Psicológica, física y Financiera	Scielo	Artículo	Revista Brasileira de Geriatria	-

2018	Acosta, D.	Argentina	Español	Transversal	Personas adultas	4652	Encuesta	Edad, nivel académico y enfermedad crónica	No reporta	Scielo	Artículo	No reporta	-
2021	Régis De Sousa et al.	Brasil	Inglés	Transversal	Ancianas	122	Encuesta	Déficit cognitivo, depresión, económico y enfermedad crónica	Física y Psicológica	Scielo	Artículo	(Revista Latinoamericana de Enfermería)	Q2
2019	Barboza, E.	Perú	Español	Cuantitativo	Adultos mayores	63	Entrevista	Edad, sexo, económico, ocupación y falta de apoyo familiar	Psicológica, Financiera y Física	Universidad Nacional del Callao	Repositorio	-	-
2017	Apaza, D.	Perú	Español	Cuantitativo	Adultos mayores	136	Cuestionario	Falta de apoyo familiar	Psicológica, Física, Patrimonial y Económica	Universidad Nacional del altiplano	Repositorio	-	-

2016	Diaz Flores, M.	Perú	Español	Observacional	Adultos mayores	42	Entre vista	Sin pareja, educación, sin trabajo, económico, vivir solo y déficit cognitivo	Familiar	Universidad de Huánuco	Repositorio	-	-
2021	Chavarro et al.	Perú	Español	Transversal	Adultos mayores	2000	Cuestionario	Vivir solo	Familiar	Redalyc	Artículo	-	-
2016	Pilmer et al.	Brasil	Inglés	Transversal	Adultos mayores	211	Recopilación de datos	Falta de apoyo familiar	Verbal, Psicológica, física	Pubmed	Artículo	Gerontology	Q1
2019	Yalcin y Kara	Turquía	Inglés	Transversal	Adultos mayores	1230	Muestreo por conglomerados	Edad, sexo, económico, ocupación y falta de apoyo familiar	Verbal, Psicológica, física, Financiera	Pubmed	Artículo	(Geriatrics and gerontology)	Q1



UNIVERSIDAD CÉSAR VALLEJO

**FACULTAD DE CIENCIAS DE LA SALUD
ESCUELA PROFESIONAL DE PSICOLOGÍA**

Declaratoria de Autenticidad del Asesor

Yo, SERPA BARRIENTOS ANTONIO, docente de la FACULTAD DE CIENCIAS DE LA SALUD de la escuela profesional de PSICOLOGÍA de la UNIVERSIDAD CÉSAR VALLEJO SAC - LIMA ESTE, asesor de Tesis titulada: "FACTORES DE RIESGO ASOCIADOS A LA VIOLENCIA HACIA EL ADULTO MAYOR: UNA REVISIÓN SISTEMÁTICA", cuyos autores son DEXTRE ALCANTARA NICOLE ANTUANET, CALLUPE ALANIA JOHAMI BRIGIT, constato que la investigación cumple con el índice de similitud establecido, y verificable en el reporte de originalidad del programa Turnitin, el cual ha sido realizado sin filtros, ni exclusiones.

He revisado dicho reporte y concluyo que cada una de las coincidencias detectadas no constituyen plagio. A mi leal saber y entender la Tesis cumple con todas las normas para el uso de citas y referencias establecidas por la Universidad César Vallejo.

En tal sentido, asumo la responsabilidad que corresponda ante cualquier falsedad, ocultamiento u omisión tanto de los documentos como de información aportada, por lo cual me someto a lo dispuesto en las normas académicas vigentes de la Universidad César Vallejo.

LIMA, 08 de Agosto del 2022

Apellidos y Nombres del Asesor:	Firma
SERPA BARRIENTOS ANTONIO DNI: 41225216 ORCID 0000-0002-7997-2464	Firmado digitalmente por: ASERPAB el 12-08-2022 12:19:49

Código documento Trilce: TRI - 0403997