

Hyogo University of Health Sciences



兵庫医療大学年報

2021年度



学校法人 兵庫医科大学

兵庫医療大学

目 次

序章

沿革	1
----	---

第1章 理念・目的

1. 大学全体	2
2. 学部・大学院	
1) 薬学部・薬学研究科	4
2) 看護学部・看護学研究科	5
3) リハビリテーション学部・医療科学研究科	7
4) 共通教育センター	10

第2章 教育研究組織

1. 学部	12
2. 大学院	12
3. 先端医薬研究センター	12
4. RI実験センター	12
5. 動物実験センター	13
6. 共同機器室	14

第3章 教育課程・学習成果

1. 教育目標、卒業認定・学位授与の方針、教育課程の編成・実施の方針	
1) 学部	17
2) 大学院	23
2. 教育課程	
1) 学部	27
2) 大学院	32
3) 職業実践力育成プログラム (BP)	34
3. 教育方法 (学習指導、シラバス、成績評価・単位認定)	
1) 学部	36
2) 大学院	40
3) 職業実践力育成プログラム (BP)	41
4. 成果 (学位授与等)	
1) 学部	42
2) 大学院	44
3) 職業実践力育成プログラム (BP)	45

第4章 学生の受け入れ

1. 学部	
1) 薬学部	46
2) 看護学部	46
3) リハビリテーション学部	47
2. 大学院	
1) 薬学研究科	47
2) 看護学研究科	48
3) 医療科学研究科	48
3. 入学者選抜および入試結果	
1) 学部	49
2) 大学院	54

4. 学生募集（入試関連広報）	55
5. 定員数と在籍学生数	56
第5章 教員・教員組織	
1. 学部	
1) 薬学部	59
2) 看護学部	61
3) リハビリテーション学部	63
4) 共通教育センター	65
2. 大学院	
1) 薬学研究科	66
2) 看護学研究科	67
3) 医療科学研究科	68
第6章 学生支援	
1. 修学支援	
1) 教育支援室	69
2) 奨学金	72
2. 実習支援	
1) 臨床薬学研修センター	73
2) 医療人育成研修センター	73
3. 生活支援 保健管理センター	
1) 保健室	74
2) 学生相談室	76
4. 進路支援 キャリアデザインセンター	77
5. 学生会・課外活動	82
第7章 教育研究等環境	
1. 校地・校舎・施設設備	84
2. 図書館	85
3. 兵庫医療大学キャンパス情報システム	86
4. 薬用植物園	86
5. 研究活動	
1) 科学研究費助成事業	88
2) 兵庫医療大学研究助成・顕彰制度	91
3) 受託研究	91
4) 共同研究（産学連携含む）	92
5) その他の研究助成	92
6) 学術講演会および研究セミナー	92
7) 薬学部・薬学研究科	92
8) 看護学部・看護学研究科	92
9) リハビリテーション学部・医療科学研究科	93
10) 共通教育センター	93
6. 教育研究等の支援	93
第8章 社会連携・社会貢献	
1. 社会学連携推進機構	94
1) 地域連携実践ステーション	98
2) 臨床薬剤師生涯教育ステーション	102
3) シームレス看護教育研究ステーション	103
4) リハスタッフ臨床教育ステーション	103
2. 高大連携	104

3. 国際交流	
1) 北京中医薬大学との学術交流・短期留学プログラム	109
2) アデレード大学看護学部学術交換留学プログラム	109
3) JBI-Kobe Center	109
4. 生涯教育	
1) 中医薬実践講座	110
2) 看護学部	110
3) リハビリテーション学部	111

第9章 大学運営

1. 大学全体	
1) 学校法人兵庫医科大学組織機構図	112
2) 兵庫医療大学組織図	113
3) 大学協議会	114
4) 役職者名簿	115
5) 全学教職員集会	115
6) 教職員の資質向上方策	116
2. 事務組織	117
3. 学内委員会	118
1) 内部質保証委員会	122
2) 学生委員会	122
3) 教育委員会	123
4) 入試センター運営会議	123
5) 図書館委員会	124
6) 広報委員会	124
7) 情報システム委員会	125
8) 情報倫理委員会	125
9) 国際交流委員会	125
10) キャリアデザイン委員会	125
11) 研究委員会	126
12) 公正研究推進小委員会	127
13) 先端医薬研究センター運営委員会	127
14) RI実験センター運営委員会	127
15) 放射線障害予防委員会	127
16) 動物実験センター運営委員会	128
17) 動物実験委員会	129
18) 遺伝子組換え実験安全委員会	130
19) 環境安全委員会	130
20) 共同研究の受入れに関する審査専門委員会	131
21) ヒトゲノム・遺伝子解析研究に関する倫理審査専門委員会	131
22) 病原体等安全管理委員会	132
23) 利益相反マネジメント委員会	133
24) 倫理審査委員会	133
25) 共同機器室運営委員会	135
26) 紀要委員会	135
27) 防火防災対策委員会	136
28) 衛生委員会	137
29) 医療人育成研修センター運営委員会	137
30) 社会学連携推進機構運営委員会	138
31) 大学院運営委員会	138
32) 障がい学生支援委員会	139

あとがき	140
------	-----

序 章

沿 革

- 2006年 11月 学校法人兵庫医科大学寄附行為変更認可および兵庫医療大学設置認可
- 2007年 4月 兵庫医療大学開学
4月 保健管理センター開設
6月 医療人育成センター（西宮キャンパス）開設（旧：医学・医療教育研修センター）
10月 地域連携実践センター開設
10月 兵庫医療大学先端医薬研究センター開設（旧：医薬共同創薬研究開発センター）
- 2008年 1月 神戸ポートアイランドキャンパス4大学連携協定締結
4月 動物実験センター開設
9月 薬用植物園開設（旧：薬草園）
10月 第1回兵庫医療大学大学祭（海梟祭）開催
10月 臨床薬学研修センター開設
12月 神戸ポートアイランドキャンパス4大学連携における単位互換に関する協定締結（兵庫医療大学、神戸学院大学、神戸女子大学、神戸女子短期大学）
- 2009年 3月 兵庫医療大学体育館（アリーナ）完成
3月 防災・減災およびボランティア活動に関する5大学連携支援協定を締結（兵庫医療大学、工学院大学、大妻女子大学、神戸学院大学、神戸女子大学）
4月 キャリアデザインセンター開設
9月 RI実験センター開設
- 2010年 12月 兵庫医療大学大学院看護学研究科・医療科学研究科設置認可
- 2011年 3月 第1期卒業生輩出（看護学部、リハビリテーション学部）
4月 兵庫医療大学大学院（看護学研究科・医療科学研究科）開設
6月 フィンランド共和国トゥルク応用科学大学との学術交流に関する協定を締結
- 2012年 11月 兵庫医療大学大学院薬学研究科設置認可
- 2013年 3月 大学基準協会認定評価において大学基準適合認定
3月 第1期卒業生輩出（薬学部）
3月 第1期修了生輩出（看護学研究科、医療科学研究科）
4月 兵庫医療大学大学院薬学研究科設置
- 2014年 3月 オーストラリア連邦アデレード大学と学術交流に関する基本合意書を締結
- 2015年 4月 兵庫医療大学社会学連携推進機構設置
8月 JBI KOBELT CENTER開設
12月 兵庫医療大学職業実践力育成プログラム（BP）の文部科学大臣認定
- 2016年 3月 兵庫医療大学リハビリテーション学部教育評価認定
3月 兵庫医療大学薬学部教育評価認定
8月 篠山市と地域連携に関する協定締結
- 2017年 2月 兵庫県と就職支援に関する協定締結
3月 第1期修了生輩出（薬学研究科）
3月 神戸学院大学、神戸女子大学、神戸女子短期大学、夙川学院短期大学および兵庫医療大学の連携協力に関する協定締結
3月 神戸市と災害時の医薬品集積センターとしての一時利用に関する協定締結
9月 兵庫医療大学開学10周年記念式典開催
- 2020年 3月 大学基準協会認定評価において大学基準適合認定（更新）
- 2021年 8月 学校法人兵庫医科大学寄附行為変更認可および兵庫医科大学に3学部3研究科設置認可
- 2022年 4月 兵庫医科大学に3学部3研究科を開設および兵庫医療大学の学生募集停止

第1章 理念・目的

1. 大学全体

学校法人 兵庫医科大学 建学の精神

- ・社会の福祉への奉仕
- ・人間への深い愛
- ・人間への幅の広い科学的理解

兵庫医療大学教育理念

人間への深い愛と豊かな人間性を持ち、幅広い知識と優れた技術を備え、社会とともに医療を担う医療専門職者を育成する

兵庫医療大学教育目標

- ・幅広い教養と心豊かな人格の育成
- ・関連分野とのボーダレスな教育環境のもと、専門性の高い知識と技術の修得
- ・優れたコミュニケーション能力を基礎とした、チーム医療・地域医療を担える資質の育成
- ・次世代の医療科学を担う創造性と国際性の涵養

HUHS VISION 20

次なる10年へ

兵庫医療大学（Hyogo University of Health Sciences）は、これまでの10年の教学の実績をもとに、医療総合大学として次なる10年で目指す目標を宣言します

—到達目標—

「西日本を代表する医療総合大学としての教学基盤の確立」

Leading Health Science Innovation

- ・学校法人兵庫医科大学の「建学の精神」に則り、直面する医療にかかる課題を、深い専門性と包括的視点で捉え、多職種との協働で解決に導く豊かな知性としなやかな人間性を持つ医療専門職者を育成する
- ・コミュニケーション力などの人間力を涵養すると共に、学術領域の高度な専門性の修得と、医療の包括的理解を促す教育を実践する
- ・薬学、看護学、リハビリテーション学研究の深化を図り、同時に、新しい学術領域を生み出す教学イノベーションを推進する

—ビジョン—

教 育

「次代を担う中核的医療人育成のための包括的教育」

人間への深い愛と豊かな人間性を持ち、ヘルスサイエンスにおけるさまざまな課題を解決する強い志と、高い専門性を持つ医療専門職者を育成する。

研 究

「次代を拓くヘルスサイエンスイノベーション」

未病、予防医療など、これからの医療課題解決を目指すヘルスサイエンスイノベーションに、薬学、看護学、リハビリテーション学などの学術領域の専門性を深化しつつ、学部協働的または全学的に取り組む。

社会学連携

「地域と共に学ぶ大学」

ヘルスサイエンスを基盤とする心と体の健康支援について地域と連携協働するとともに、地域企業・団体との共同研究としてヘルスサイエンスイノベーションに取り組む。学生を参画メンバーとすることで、社会的視点を育む。

学生支援・生涯教育

「学生生活における安全・安心の担保」

「医療人のキャリアアップを目指す生涯教育支援」

安全・安心な教学環境のもと、学生一人ひとりに向き合い、その学びと成長を支援する。卒業生の生涯教育を含め、「社会人学び直しシステム」の充実を図る。

運 営

「高い公共性をもつ公益組織としての社会的責任を果たす大学」

学部・研究科の自律性と大学としての一体性を確保し、社会的視点からの自己改革を推進する。併せて、ビジョン達成のための多角的経営基盤の確立を目指す。

—基 軸—

- ・兵庫医科大学との協働
- ・医療専門職者としての、高い専門性と、人間力の醸成
- ・次代を拓くヘルスサイエンスの深化と創出
- ・地域社会との双方向の教学実施による社会学連携
- ・安全・安心な大学環境の維持・健全な管理運営

—行動計画—

- ・兵庫医科大学との協働による先進的チーム医療教育を実践する
- ・医療専門職者として必要な知識と技術の修得とコミュニケーション力を育む
- ・卒業研究を充実し、学生の考える力を涵養する
- ・海外協定大学（オーストラリア、中国）との双方向の学術交流を推進する
- ・学内研究助成・顕彰制度により研究活動を活性化する
- ・統合領域研究と地域創生研究を重点課題に位置付けて推進する
- ・地域医療課題解決型カリキュラムを充実する
- ・兵庫県多自然地域の地域創生に取り組む
- ・社会学連携活動をアクティブラーニングとして活用する
- ・学生一人ひとりに向き合う支援体制を充実させる
- ・「社会人学び直しシステム」により地域医療を支援する
- ・大学一体となり安定的財政基盤を維持する
- ・大学のブランディングを強化する
- ・自己点検・評価により教育の質を保証し、情報公開する

2. 学部・大学院

博士課程理念

本学の大学院博士課程は、大学の基本理念である次世代の医療を担うより高度な医療人の育成を目的としています。すなわち、優れた科学的知識と研究能力を培い、創造性、科学性、そして広い視野をもって医療科学の新たな分野を開拓できる人材を育成します。そのため、基礎および臨床の両分野において新たな展開を目指した研究領域を置いています。

修士課程理念

本学の大学院修士課程は、大学の基本理念である次世代の医療を担う医療人の育成の趣旨を発展させることを目的としています。すなわち、優れた科学的知識と実践的能力を培い、創造性、科学性そして広い視野をもって医療科学の新たな分野を開拓できる人材を育成します。そのため、新たな展開を目指した研究領域と、社会の期待に対応すべく高度実践専門職者を育てる領域の二つの柱を置いています。

1) 薬学部・薬学研究科

薬学部 教育理念

基礎と臨床を融合させた薬学教育とともに、医学・医療の関連分野との横断的实践教育により、人と社会の健康と幸福に広く貢献できる薬剤師を育成します。

薬学部 教育目的

薬学部では、「くすり」(医薬品・化学物質・手段)と「生体」(ヒト、生物/病原体、生体成分)に関する正しい知識とともに、生命の尊厳を畏敬し、人々の健康と幸福を真に願う医療専門職者としての適格な意識を備え、多様な分野で薬学的立場から全人的医療を支えることのできる薬剤師の養成を目指します。

薬学研究科 理念・目標

現代医療においては、各分野の高度専門化が進む一方、異なる職種間の連携や地域の医療・介護施設、住民、行政との連携が強く求められています。その中で、医療にかかわる者は広い社会的視野をもって、最先端の知識と科学的なものの見方を生かしていく必要があります。本学大学院薬学研究科は、あらゆる場面で「多様な分野で薬学的立場から全人的医療を支えることのできる医薬品の専門職者を養成する」という本学薬学部の精神を継承しつつ、兵庫医科大学との協力関係を最大限に活用しながら、より先端的な内容の講義、演習、研究活動によってその能力をさらに高め、医療薬学の諸問題を解決する能力を持った人材を養成することにより、医療の発展に貢献することを理念とします。この理念を実現するために、以下に示す能力を身に付けた人材の養成を目標とします。

1. 高度な研究能力、すなわち医療の現場において問題点を発見し、それを解決する適切な研究計画を立案し、さらにその成果を論文化することのできる能力を持って医療の質向上と変革を推進することができる医療専門職者。
2. 医療薬学における問題点を基礎薬学の視点から提起し、それを解決しうる基礎的・実験的研究課題を自ら設定し、それを新しい薬剤・製剤・臨床適応の開発に発展させていくことができる薬学研究者。

薬学部・薬学研究科 HUHS VISION 20

開学から10年を経て、兵庫医療大学薬学部を巣立った多くの卒業生が兵庫医科大学病院をはじめとする病院や薬局などで活躍している。大学院薬学研究科からは、初めての博士号取得者も誕生した。急速な高齢化が進む我が国にあって、これからの医療を担う薬剤師には、地域包括ケアの観点からこれまで以上に高い専門性と独自性に基づく多職種者との協働力が必要となる。さらに、先進的医療の推進においても、医療の世界に変革をもたらす研究能力が求められている。また、少子化の進行に伴い、大学間の競争は厳しさを増している。このような社会的環境の中、薬剤師国家資格を基盤とし中核的にチーム医療に取り組む人材の育成をめざす本学薬学部が、今後10年で目指す目標をここに掲げる。

—到達目標—

医療総合大学の薬学部として、西日本において揺るぎない地歩を確立する。

—ビジョン—

教 育

1. 本学学生に即した学びを促す医療薬学教育を実践し、薬剤師国家試験成績を向上させる。
2. 本学の特色であるチーム医療教育を深化し、臨床能力の高い薬剤師を育成する。
3. 臨床における問題を研究課題として捉え、科学的に考えて解決できる薬剤師を育成する。
4. 東洋医薬的な視座をもち、包括的な地域医療に貢献できる薬剤師を育成する。
5. 医療産業都市・神戸に根ざし、地域社会に貢献する薬学部を目指す。
6. 海外の教育研究機関と協働し、国際的視野を有する薬剤師・薬学研究者を育成する。

研 究

1. 超高齢社会における地域医療の変革に貢献する臨床薬学研究を推進する。
2. 自由なアカデミズムから生まれる柔軟な発想を生かし、最先端の創薬科学に取り組む。
3. 在学生や卒業生の成長を促す医療薬学教育システムの開発研究を推進する。
4. 東洋医薬と西洋医薬を融合する研究に取り組み、超高齢社会に新しい医療を提案する。
5. ヘルスサイエンス新領域の創生を目指し、地域に潜む新たな研究シーズを発掘する。

—アクション・プラン—

教 育

1. 組織的に薬学部教育力を強化し、自立した学習者を育てる教育課程を編成する。
2. 全学的チーム医療教育に加えて、チーム医療の場を意識した臨床薬学教育を実施する。
3. 科学的な知識を基盤にした考える力を育む薬学教育・薬学研究プログラムを創出する。
4. 兵庫医科大学中医薬孔子学院と連携し、在学生や卒業生を対象とした中医薬教育を推進する。
5. 生涯教育講座や公開講座などを通じて、地域の薬剤師や住民のリカレント教育に取り組む。
6. 学部学生、大学院生、ポストドクター、教員などの海外派遣や受入れ体制を充実させる。

研 究

1. 地域医療機関との共同研究や社会人大学院生の積極的な受け入れを通じて、医療現場の課題解決をめざす臨床薬学研究を推進する。
2. 先端医薬研究センターを中心として取り組む創薬研究を拡充するため、製薬企業とのマッチングや外部資金獲得に取り組む。
3. ICTの活用やアクティブラーニングの実施と検証を通じて、新しい医療薬学教育プログラムを開発する。
4. 東洋医薬部門を中核とする東洋医薬・西洋医薬融合研究を展開するため、北京中医薬大学との共同研究を推進する。
5. 行政機関や地域産業と連携し、医薬・医療のシーズ探索研究を推進する。

2) 看護学部・看護学研究科

看護学部 教育理念

看護学における理論的知と臨床の知が融合した豊かな教育環境のなかで、倫理観に富んだ人間愛を育み、看護の専門的な知・技・心を培うとともに、他職種と協働し、様々な療養の場における人々のクオリティ・オブ・ライフを高め、同時に、地域で生活を営む人々の最適健康状態を導き、維持、増進させる看護専門職者を育成します。

看護学部 教育目的

看護学部は、人の生命や価値観を尊重し、基本的な看護の専門的知識・技術・態度を教授し、クオリティ・オブ・ライフの向上をめざし、最適健康状態を維持、増進させる実践力を養います。医療関連学部間の有機的連携をもとにしたチーム医療に必要な能力を育成するとともに、グローバルな視野で保健・医療・福祉の課題を総合的にとらえられる、感性豊かで倫理的・創造的な看護専門職者の養成をめざします。

看護学研究科 理念・目標

保健・医療・福祉および社会の変動に対応して、生命と人権を尊重し、看護学の専門的知識と技術に立脚し、創造的かつ科学的に看護が実践できる人材ならびに看護の教育と研究に携わる人材を育成し、人々の健康とQOLの向上および看護学の進歩・発展に寄与することにあります。そのために、以下の5つを目標としています。

1. 専攻する看護専門分野に関連する科学的根拠と理論を修得し、看護実践に応用することができる
2. 専攻する看護学専門分野において、専門性の高い知識・技術をもとに看護を実践し、相談・教育・調整機能を高め、看護の質向上と変革を推進することができる
3. 人間愛と高い倫理観を持ち、複雑な倫理的問題を的確に判断し調整することができる
4. 先進医療における看護実践を先導的に行うことを通じて、地域医療の向上に資することができる
5. 専攻する看護専門分野に関する研究課題に取り組み、研究能力を高める

看護学部・看護学研究科 HUHS VISION 20

少子超高齢社会が進展する中、医療の進歩、社会から求められる医療ニーズの多様化等に対応できる高い倫理観を持ち、患者の急性期から地域での暮らしや看取りまで見据えた看護を提供できる看護師が求められている。このような状況に対応するためには、これまで以上に高い専門性と独自性に基づく看護実践力、多職種者との協働力と共に医療・看護の世界に変革をもたらす研究マインドの涵養が重要である。そこで、保健師・助産師・看護師の国家資格取得を基盤に、多様なニーズに対応できる看護実践力、チーム医療の中核的存在となる人材の育成に取り組み、今後10年間で医療総合大学の看護学部として西日本地区におけるリーダーとなる地歩を固める。

—到達目標—

医療総合大学の看護学部として西日本地区におけるリーダーとなる地歩を確立する。

—ビジョン—

教 育

1. あらゆる場（急性期から地域での暮らしや看取りまで）で発揮できる科学的根拠に基づいた全人的な看護実践能力・良好な人間関係が築けるコミュニケーション能力を育成する。
2. 本学の特色であるチーム医療教育を深化し、多職種連携におけるキーパーソンとなる高い協働力を育成する。
3. 主体的に考える力（研究マインド）を持ち、看護の質向上・変革に貢献できる人材を育成する。
4. グローバリゼーション、国際化のなかでの国際看護活動を探求する知力をもつ人材を育成する。
5. 人間への深い愛・豊かな人間性と共に専門職者意識（プロフェッショナリズム）をもつ人材を育成する。

研 究

1. 超高齢社会における地域医療・看護の変革に貢献する先進的な看護学研究を推進する。
2. 自由なアカデミズムから生まれる柔軟な発想・学際的な視点を生かし、他の学術分野と融合した看護学研究領域を切り拓く。

3. 超高齢社会において地域で必要とされる多面的なケアを実践できる優れた看護実践力を育成するために職業実践力育成プログラムの充実と進化に取り組む。
4. 学部卒業生の研究マインドのフォローアップに取り組み、大学から大学院への進学・学修の継続を支援する。
5. JBI Kobe Centerの活動を強化し、国際研究活動の拠点とする。

—アクション・プラン—

教 育

1. 看護学教育モデル・コア・カリキュラムによる教育の質保証、社会の要請（地域包括ケア・災害時の健康危機管理など）に応じたカリキュラムの見直しを図る。
2. 多様な人々との相互関係を成立・発達させるコミュニケーション・スキルを獲得するために、コミュニケーション関連科目を強化する。
3. 全学的チーム医療教育に加えて、学部科目にアクティブラーニングを積極的に活用する。
4. 地域医療課題解決型の学修を初年次から組み込み、本学看護学部、兵庫医科大学病院看護部、ささやま医療センター看護部等と連携し、卒前・卒後の一貫した教育プログラムの開発に取り組む。
5. 主体的な学修と考える力を伸ばすために、早期研究セミナー（卒業研究）の開始、上級生・下級生の混合ゼミなどを実施する。
6. アデレード大学、北京中医薬大学等との大学間または部局間の学術交流プログラムの充実を図る。
7. 倫理性・職業アイデンティティを早期に確立するために基礎と専門科目の進度・内容のつながりを検討する。

研 究

1. 医療・看護・介護・生活支援・環境改善などを貫く理念とそれらを具現化する理論・方法論を他の学術分野との融合を視点に開発する。
2. 地域で必要とされる多面的なケアを実践ならびに保健医療福祉の改革に果敢に挑戦できる研究者の育成を目指した博士課程の教育内容を検討する。
3. 職業実践力育成プログラムにおいて事例ディスカッションをはじめとする魅力的な双方向的授業のさらなる充実を図る。
4. 学部卒業生の研究マインドのフォローアップとしての多様なプログラムを展開し、学部から修士、修士から博士課程への進学・学修の継続を促す。
5. アデレード大学看護学部との共同研究を推進する制度を確立するとともに教員および大学院生の短期留学制度を導入し研究力向上を目指す。

3) リハビリテーション学部・医療科学研究科

リハビリテーション学部 教育理念

リハビリテーション学部は人の機能・活動・社会参加を心身の両面から支援し、幸福と共生に奉仕できることをめざします。そのために幅広い教養、高度な専門的知識と技術および教育研究技術を育み、社会人として、またリハビリテーション専門職者として社会に貢献できる人材を育成します。

リハビリテーション学部 教育目的

リハビリテーション学部は人々の幸福と共生に奉仕する精神のもと、リハビリテーションに必要な人と社会の理解および保健・医療・福祉に関する諸学問の知識を教授し、チーム医療実践の場においてリハビリテーション専門職者として力を発揮することができる総合的実践力、社会の多様なニーズに応え先駆的な教育・研究へ展開できる能力および生涯にわたって自己を練成できる能力を持った人材の育成をめざします。

医療科学研究科 理念・目標

医学・医療科学の発展ならびに急速な高齢化の進行、個人の価値観の多様性等によって、疾病や障害を有した方が社会で生活していくためのニーズは多様化・複雑化してきており、これらの変化に対応していくことが求められています。本学医療科学研究科は其中で、リハビリテーション科学の学問的発展に寄与するとともに、より高度な専門的知識と技術を有するリハビリテーション専門職の育成に寄与することにあります。そのために、以下の4つを目標としています。

1. 医療科学における科学的根拠ならびに最新の専門的知識を修得し、幅広い医療人としての教養を培う
2. 専攻する分野において、より高度な専門的知識ならびに技術を修得し、臨床現場で実践するとともに、更なる発展・向上に努めることができる素養を培う
3. 高度な臨床的推論に基づく臨床実践を展開するとともに、後進の育成に寄与できる指導者としての素養を培う
4. 専攻する分野における研究課題に取り組み、研究能力を培う

リハビリテーション学部・医療科学研究科 HUHS VISION 20

兵庫医療大学リハビリテーション学部は開学以来10年間、「臨床力のある質の高い理学療法士・作業療法士の輩出」を第一目標として教育を行い、理学療法学科、作業療法学科ともに、新規卒業生の国家試験合格率100%を複数回達成し、第1志望への就職率80%以上を維持してきた。また、本学大学院に進学する卒業生も増えている。

今後10年間、地域に根差した学部としてさらに発展し、西日本を代表する学部となり、理学療法士・作業療法士の中核となる人材を育成する教育・研究の基盤を確立するためのビジョン、およびそれを達成するためのアクション・プランを以下に掲げる。

—到達目標—

医療総合大学のリハビリテーション学部として西日本地区において揺るぎない地歩を確立する。

—ビジョン—

教 育

1. 理学療法士・作業療法士として、多様な臨床現場で様々な対象者および他の専門職の価値観を理解し、良好な人間関係を構築できる人間力を培う。
2. 質の高い臨床力・研究力を備え、理学療法、作業療法を包括的に理解し、中核的存在となる理学療法士・作業療法士を輩出する。
3. 常に最先端の医療、社会情勢、その他広い視野をもって情報収集し、その情報を深く理解し実践に活かしながら自己研鑽を続ける態度を、学部のみでなく卒業後も育成し続ける。

研 究

1. 臨床的課題および地域医療における課題の解決に貢献する研究力を涵養する。
2. 理学療法学、作業療法学を中心にリハビリテーションの発展に寄与する研究成果を発信する。

—アクション・プラン—

教 育

1. 兵庫医科大学との統合を機に、多職種連携教育のさらなる充実を図るため、全学的に計画される「多職種連携総合臨床実習」実施に向けた準備を行う。
2. 学部授業においてアクティブ・ラーニングのさらなる充実を図る。
★ シラバスにアクティブラーニングによるコミュニケーション能力向上などの記載を50%まで増やし、それが多職種連携における基礎能力となることを示していく。

- ★ 「学生が自ら学ぶ」能動性の涵養を図る努力をする。
 - ★ 兵庫医科大学病院との連携をさらに強化し、早期よりチーム医療を意識した上で理学療法士・作業療法士という専門職としての役割を理解させ、自己が目指すべき道を認識することで学習意欲を高める。
3. 地域の医療関連施設等の見学、障がいをもった方やその家族の授業参加、国際的医療活動および諸外国の理学療法・作業療法の紹介などを、教育課程を通して構成的に配置する。
- ★ 「教育課程を通しての構成的な配置」という視点で配当時期および内容の検討を継続する。
 - ★ 障がいをもった人やその家族に関連する授業教材の提供：第1学年次での配置を検討する。
 - ★ 地域の医療関連施設などの見学：「見学実習Ⅱ(地域)」で実施する。
 - ★ 国際的医療活動および諸外国のPT/OTの紹介：「職業生活支援論」での実施を継続する。
4. 学部における学習の集大成として位置づけられている現行の研究力育成教育に、早期から研究志向を涵養する機会の充実を図るとともに、国家試験に向けた学習の充実を図る。
- ★ 卒業研究の説明会の時期を第3学年次総合臨床実習前に実施し、共同研究者や研究テーマの一部を決める。(OT学科)
 - ★ 国家試験勉強についての効果的な学習方法(グループ作り、学習時期・時間、教員配置など)を検討・実施し、国家試験合格率100%を目指す。(リハ学部)
 - ★ 卒業生が実施している勉強会や大学院生の学位論文発表会への参加を促す。(リハ学部)
 - ★ 学校法人兵庫医科大学リハビリテーション関連施設合同セミナー、本学学術講演会やさまざまな学術集会などへ学生を積極的に参加させる。(リハ学部)
 - ★ 学生が参加可能な学会等への積極的な参加を推奨する。(リハ学部)
5. 国際性の涵養
- ★ 兵庫医科大学が交流協定を結んでいる大学との連携について検討する。
 - ★ 授業などでも諸外国の実情について触れる機会を設ける。
6. シラバスの作成に始まる授業、授業以外の教育支援、および教員の質に関して、教育の質保証システムを常に適用する。
- ★ 従来のシラバス作成時の振り返りと、今後導入される可能性のあるティーチングポートフォリオの整合性を検討する。
 - ★ 教育成果の評価の充実として、SVからの教育評価を継続する。
 - ★ 教員によるピア評価を継続する。各教員の講義に対するピア評価の結果を分析し、今後の課題について明確にする。
7. キャリアデザインセンターと協働し、様々な分野で活躍している卒業生を招聘し、在学生に自己の将来を考える機会を積極的に提供する機会を増やす。
- ★ 学生が卒業する前に就職率100%(進学を含む)を目指す。
 - ★ 卒業生就職施設の管理者を対象に実施した本学卒業生の評価については、学部別のデータが提示されるようになった。データ各項目の結果を踏まえて、授業に活かしていく。

8. 学部生・卒業生・大学院生の学術的交流を促進し、卒業生の生涯学習支援体制をさらに充実させる。

- ★ 卒業生のニーズに基づき、卒業生、大学院修了生の有志による勉強会・研修会開催の支援方法を検討する

研 究

1. 本学部・研究科の教育の質の向上・地域のニーズへの対応を目的とした研究領域を樹立する。
2. 医療科学研究科における成果を、さらに社会に向けて発信し続ける。

4) 共通教育センター

共通教育センター HUHS VISION 20

開学以来共通教育センターが兵庫医療大学の中で果たしてきた役割を振り返ると、チーム医療教育、初年次教育、各医療職の基盤となる科目の基礎教育、教養教育をあげることができる。こうした教育は一定の成果を上げていると考えられる。しかし、いずれの教育についても、共通教育センターと各学部とで一貫したカリキュラムが形成されているとはいえないのが現状である。今後10年で西日本を代表する医療総合大学となることを目指すために、共通教育センター所属の教員が一丸となって、これまでの活動を振り返り、改善を図りつつ、学部固有の教員との連携を緊密にとることが必要である。

—到達目標—

学生が課題を解決するのに必要な能力を育成するためのカリキュラムを明確にするとともに、多職種連携教育を全学に浸透させる。

—ビジョン—

教 育

1. 科目関連会議の拡充による基礎教育と専門教育の連携を強化する。
2. 第1学年次から卒業年次まで継続的な多職種連携教育（IPE）を実施し、各学年次で習得すべき多職種連携（IPW）のコアコンピテンシーを明確にする。
3. 教養科目の拡充を図る。
4. 共通教育センター教員の専門分野の特性を活かし、卒業研究をサポートする。
5. 初年次教育科目の継続的な改善を図る。

研 究

1. 多職種連携教育（IPE）の手法とその効果についての研究を行う。
2. 医療系大学に必要な初年次教育の教育内容の検討と教育プログラムの開発を行う。
3. 多様な専門領域の研究者が所属する共通教育センターの特性を活かし、分野融合的な研究の推進を図る。
4. 海外の教育研究機関との共同研究を推進する。

—アクション・プラン—

教 育

1. 3学部との科目関連会議の拡充と教育の連続性を確保する。
2. 3学部合同科目（早期臨床体験実習、チーム医療概論、チーム医療論演習等）で修得を目指すIPWのコアコンピテンシーを明確にし、カリキュラムマップを策定する。
3. 幅広い教養を身につけるための教養科目の拡充を図る。
4. 課題解決に必要な考える力と他者との協働に必要な力を涵養する。

研 究

1. PBL、TBL、反転授業など、IPEの効果的な教育手法を検討し、その効果について検証する。
2. 次世代を担う医療人にとって必要な能力を同定し、その育成に必要な教育プログラムを開発する。
3. 共通教育センター教員が自らの専門分野の研究を遂行する中で、領域横断的な課題を発見し、学際的な研究を推進する。
4. 海外の大学や研究機関と学術交流を深め、国際的な教育および研究活動を推進する。

第2章 教育研究組織

1. 学部

概要

本学は、薬学部医療薬学科、看護学部看護学科、リハビリテーション学部理学療法学科・作業療法学科、共通教育センターの3学部4学科、1センターより構成されている。

共通教育センターは一般教養科目のみならず、アカデミックリテラシー、早期臨床体験実習(Early Clinical Exposure : ECE)、チーム医療概論、チーム医療論演習等を兵庫医科大学とも連携して全学的に実践している。

2. 大学院

概要

修士課程看護学研究科および医療科学研究科、博士課程薬学研究科より構成されている。2016年度より文部科学大臣認定職業実践力育成プログラム (Brush up Program for professional : BP) を開設している。地域医療を担う医療専門職者のキャリアアップを支援する3プログラム (地域在宅看護実践力育成プログラム、PT・OT臨床力ステップアッププログラム、リハビリテーション科学課題研究コース) を設置し、毎年度継続的に多数の受講生が参加している。

3. 先端医薬研究センター

概要

兵庫医療大学先端医薬研究センターは、医学および薬学の関連分野の研究推進を図るため、医薬・医療に関する先端的な研究開発を行い、その成果を疾病の予防および治療に反映させることを目的として、薬学部設置されている。同センターは、G棟1階に配置された薬学部研究室と同様な研究環境をもつ3室の実験室から構成され、それぞれの実験室で特色ある研究プロジェクトが実施されている。このうち、先端医薬研究センター1では、大学発の創薬をめざす研究プロジェクトが実施され、独自の先端技術を活用した外部機関との共同研究が展開されている。先端医薬研究センター2では、これまで中医薬に関する法人内の共同研究活動が実施されていたが、学校法人兵庫医科大学中医薬孔子学院の終了に伴い2月末をもって終了した。代わって、野口学長主導による寄付講座「疼痛メカニズム研究講座」が開設され3月より活動を開始している。先端医薬研究センター3では、1月より「依存薬物の依存形成メカニズムの解明とその薬物療法の開発」という新たな研究プロジェクトが開始されている。

4. RI実験センター

概要

RI実験センターは放射性同位元素 (ラジオアイソトープ) を用いたトレーサー実験を安全に行うための実験施設である。本センターでは ^3H 、 ^{14}C 、 ^{32}P および ^{125}I 等ベータ線またはガンマ線放出核種の使用が許可されており、生化学実験または分析化学実験に対応した実験器具および放射線計測器が設置されている。本センターは2008年1月に放射線管理区域として認可され、翌年4月に放射線取扱主任者が選任され、同年9月より稼働している。本センターは放射線障害防止について総括的な監督を行う放射線取扱主任者の他、管理区域責任者、安全管理責任者および施設管理責任者より構成された管理組織にて運営されている。この他に各学部より選出された委員で構成された組織として放射線障害予防委員会およびRI実験センター運営委員会を設置している。前者の委員会で

は放射線予防規程の改定や放射線管理状況報告書について、後者では本センターの運営および放射線管理に必要な事項についてそれぞれ審議を行っている。

特記事項

- ・点検実施
年2回実施している施設点検では補修等の措置を講ずべき不具合は認められなかった。
- ・非密封RIの払出状況
 ^3H 標識化合物として計2.59MBq、 ^{32}P 標識化合物として計9.25MBq、 ^{33}P 標識化合物として計3.5MBq、 ^{35}S 標識化合物として計27.5MBqおよび ^{45}Ca 標識化合物として計36.8MBqの放射性同位元素を使用した。
- ・非密封RIの保管状況
11品目の ^{14}C 標識化合物として計18.2MBq、1品目の ^3H 標識化合物として計6.8MBqの放射性同位元素を保管している。
- ・放射線業務従事者数
放射線業務従事者の登録者は新規で3名追加となり、合計14名（含む女子登録者3名）となった。いずれも年間被ばく線量は検出限界以下であり、個人実効線量分布は5 mSv/年以下であった。
- ・放射線管理状況報告書の提出
前年度の放射線管理の記録類を管理状況報告書（許可使用者）として主任者がまとめて原子力規制委員会へ提出した。
- ・兵庫医科大学からの利用者受入れおよび大学統合にむけた組織体制
本学RI実験センターに兵庫医科大学から3名の学外研究員の受入れおよび大学統合に向けた組織体制について本学研究支援課および兵庫医科大学研究技術課と協議し、放射線管理業務を神戸と西宮で分担することとした。

5. 動物実験センター

概要

動物実験センターおよび同分室は、「動物の愛護および管理に関する法律」、「動物の愛護および管理に関する条例」、「実験動物の飼養および保管ならびに苦痛の軽減に関する基準」、および「研究機関等における動物実験等の実施に関する基本指針」を厳密に遵守し、適正な実験動物の飼養と動物実験を行うための支援的機能をもつ施設として運営されている。実験動物学を科学的基盤とした薬理学的実験、生理機能実験、行動実験等のバイオサイエンス研究を行う研究者に利用されており、疾病の病態解明や難病の治療法開発等を支援している。

統計

- ・利用者人数（スタッフ除く）

動物実験センター	4,354
動物実験センター分室	191
計	4,545

・飼育ケージ数（延べ個数）

	SPF	CNV	分室
組換マウス	23927	1735	20
マウス	4501	9139	160
組換ラット	334	—	79
ラット	0	12649	0
ハムスター	—	0	328
モルモット	—	0	—
ウサギ	—	0	—

・入舎動物数

	SPF	CNV	分室
組換マウス	226*	48	0
マウス	562	655	10
組換ラット	20*	—	0
ラット	4	1219*	12
ハムスター	—	0	0
モルモット	—	0	—
ウサギ	—	0	—
ウシガエル	—	70	—

※自家繁殖含む

6. 共同機器室

概要

本学の研究・教育活動を推進するための共同利用施設として、高度な研究機器を配した共同機器室がG棟に設置されている。核磁気共鳴装置やフローサイトメーターをはじめとする研究機器が導入され、ライフサイエンスを広くカバーする本学の研究・教育の基盤として重要な役割を担っている。

共同機器室は研究活動の場を提供するばかりでなく、本学研究者の活発な交流や次世代の医療科学を担う学生の教育にも重要な役割を担うことが期待されている。共同機器室の管理・運営は共同機器室運営委員会と共同機器室利用者が連携してこれにあたっている。

共同機器室に設置されている主な研究設備機器を表1. に示す。また2015年度より共同機器室4と共同機器室6に私立大学等教育研究活性化設備整備事業補助金（文部科学省）の支援を受けたPBLラボラトリを併設している。

表1. 共同機器室研究設備機器一覧

共同機器室1	
	超伝導フーリエ変換核磁気共鳴装置（NMR）
	・ NMR system PS600型（600MHz）（Agilent Technologies社）
	・ JNM-ECX400PKS型（400MHz）（日本電子（株））
	・ NMRマグネット冷却用液体窒素自動供給装置（日本サーマルエンジニアリング）
共同機器室2	
	・ 生体成分相互作用解析装置 Biacore 3000システム（GE Healthcare社）
	・ 走査型電子顕微鏡 SU1510（日立ハイテク社）

共同機器室3	
	・共焦点レーザー顕微鏡 FV1000-D (オリンパス社)
	・正立蛍光顕微鏡 BX51-FL (オリンパス)
	・Ca ²⁺ イメージング装置Fura2レシオイメージングシステム (浜松ホトニクス社)
	・マルチガスインキュベーター (TAITEC社)
	・HS オールインワン蛍光顕微鏡 BZ-9000 (キーエンス社)
	・実体顕微鏡 SZ61 (オリンパス社) SZX10 (オリンパス社)
	・倒立ルーチン顕微鏡 CKX41 (オリンパス社)
	・磁気細胞分離システム AutoMACS (ミルテニー社)
	・超音波洗浄機 AU-507CB (EYELA社)
	・セルソーター FACS Aria II (ベクトンディッキンソン社)
	・フローサイトメーター Accuri C6 (ベクトンディッキンソン社)
	・P2実験室 (細胞)
共同機器室4	
	・サーマルサイクラー PCRsystem9700 (AppliedBiosystems社)
	・サーマルサイクラー Veriti (AppliedBiosystems社)
	・RealTimePCRStepOnePlus-01 (AppliedBiosystems社)
	・RealTimePCR7500Fast (AppliedBiosystems社)
	・レーザースキャナ型イメージアナライザー TyphoonTrio (GEHealthcare社)
	・CCDカメラ型イメージアナライザー ImageQuant400 (GEHealthcare社)
	・卓上超遠心機 OptimaMax-XP (ベックマン社)
	・高速冷却遠心機 AvantiHP-30I (ベックマン社)
	・多本架け冷却遠心機 CF12RX (日立工機社)
	・非観血式自動血圧測定装置 (ラット、マウス) BP-98A-L ((株) ソフトロン)
	・クリオスタット NX70 (ThermoScientific社)
	・ABIPRISM310GENETICANALYZER (AppliedBiosystems社)
	・振動刃マイクローム VT1200S (ライカ社)
	・ポリトロンホモジナイザー PT3100/PT1200E (kinematica社)
	・超音波破碎装置 Model250D-Advanced (Branson社)
	・遺伝子導入装置 Xcellコンプリートシステム (Bio-Rad社)
	・遺伝子導入装置 スクレオフェクター (Amamax社)
	・超純水製造装置 Milli-QIntegral (MerckMillipore社)
	・MAXART大判インクジェットプリンター PX-9550S (EPSON社)
	・大判インクジェットプリンター SCT7200 (EPSON社)
	・分光光度計 Nanodrop1000 (ThermoScientific社)
	・サイトスピン CYTOSPIN4 (ThermoScientific社)
	・クロマトグラフィシステム AKTAprime (GEHealthcare社)
	・化学発光ゲル撮影装置 FUSION-FX7.EDGE (エムエス機器)
	・シングル四重極型GCMSシステム (アジレント・テクノロジー) ※PBLラボラトリ
	・DNAシーケンサー SeqStudio Genetic Analyzer SEQ-L (Thermo Fischer社)
共同機器室5	
	・低温室
	・P2実験室 (微生物)
	・LOCATOR 8 PLUS Rack and Box Systems (Thermo Scientific社)
	・超低温フリーザー (-80℃) MDF-U383 (三洋電機社)

共同機器室6	
	・液体クロマトグラフ質量分析計 CLMS9030 (島津製作所)
	・高速液体クロマトグラフ LaChrom Elite 2000 三次元分析システム (日立ハイテク社)
	・高速液体クロマトグラフ LaChrom Elite 2000 紫外吸収検出器セットおよび示差屈折検出器セット (日立ハイテク社)
	・高速液体クロマトグラフ・分取分析用システム LaChrom Elite 2000 分取分析用システム (日立ハイテク社)
	・高速液体クロマトグラフ・三次元分析システム Chromaster (日立ハイテク社)
	・フーリエ変換赤外分光光度計 FT/IR-4100 (日本分光社)
	・旋光度計 P-2100 (日本分光社)
	・吸光/蛍光プレートリーダー SpectraMax M2e (Molecular Devices社)
	・発光プレートリーダー SpectraMax L Dual Injectors (Molecular Devices社)
	・ウルトラマイクロ天秤 XP26 (メトラートレド社)
	・ロータリーエバポレーター (減圧ポンプ、冷却水循環装置付き) R-210V (ビュッヒ社)
	・接触還元装置 (水素発生装置付き) CH-100 (石井理化機器)
	・試料水平型多目的X線回折装置 Ultima IV (リガク社)
	・超純水製造装置 Milli-Q Integral (Merck Millipore社)
	・凍結乾燥装置 FDU-2100 (EYELA社)
	・角型ドライチャンバー DRC-1000 (EYELA社)
	・FDM方式3Dプリンタ uPrint (SEシステム) ※PBLラボラトリ
	・高速液体クロマトグラフ・質量分析システム Chromaster (日立ハイテク社) ※PBLラボラトリ
	・融点測定装置B-540 (メトラートレド)
	・融点測定装置MP-J3 (株式会社ヤナコ機器開発研究所)

第3章 教育課程・学習成果

1. 教育目標、卒業認定・学位授与の方針、教育課程の編成・実施の方針

教育目標

- ・幅広い教養と心豊かな人格の育成
- ・関連分野とのボーダレスな教育環境のもと、専門性の高い知識と技術の修得
- ・優れたコミュニケーション能力を基礎とした、チーム医療・地域医療を担える資質の育成
- ・次世代の医療科学を担う創造性と国際性の涵養

ディプロマポリシー（卒業認定・学位授与の方針）

学校法人兵庫医科大学の建学の精神ならびに本学の教育理念・目標のもとに、人間への深い愛と豊かな人間性を持ち、幅広い知識と優れた技術を備え、社会とともに医療を担う医療専門職者の資質をもった学生に学位を授与します。

カリキュラムポリシー（教育課程編成・実施の方針）

幅広い教養と心豊かな人格の育成・関連分野とのボーダレスな教育環境のもと専門性の高い知識と技術の修得・優れたコミュニケーション能力を基礎としたチーム医療を担える資質の育成・次世代の医療科学を担う創造性と国際性の涵養が、可能になるように教育課程を編成します。大学での学びに必要な学習方法や基本的能力を修得する科目および医療専門職者として必要な専門領域以外の自然科学、人文科学、語学などの多彩な教養科目を開講します。チーム医療関連科目をはじめとする専門科目を体系的に編成し、講義、演習、実習等を適切に組合せた授業を開講します。

1) 学部

①薬学部

教育目標

1. 「くすり」と「生体」およびその相互作用に対する科学的理解を深め、幅広い教養とともに薬剤師としての基盤となる正しい知識を身に付ける。
2. 生命の尊厳を尊重する高い倫理観とともに、人々の健康と幸福を願い、その治療とケアに携わることができる豊かな人間性を養う。
3. ボーダレスな教育環境のもと、様々な医療専門職者の役割を理解し、連携を保ち互いに協調し、患者の病態のみならず心理的・社会的背景を理解し、適切な薬物治療を推進する総合的実践能力を身に付ける。
4. 医療の高度化・多様化および科学技術の進展に適切に迅速に対応するため、高い創造性と生涯にわたり自ら学び続ける自己開発能力を身につける。
5. 個人にとって安全かつ適切な薬の使用を促すため、くすりの有効性・安全性に関する正しい知識とともにリスク管理能力を身に付ける。
6. 優れたコミュニケーション能力を身に付けるとともに、医療・保健衛生分野における薬剤師のあり方について学び、社会的視野を広げる。

ディプロマポリシー（卒業認定・学位授与の方針）

本学部所定のカリキュラムを修了するとともに、以下の資質を身につけた学生に卒業を認定し、学士（薬学）を授与します。

1. 幅広い教養と豊かな人間性を持ち、医療専門職者に必要な倫理観、使命感、責任感を有する。
2. チーム医療の一員として、他の医療専門職者とコミュニケーションを取り、互いの立場を理解し尊重しながら、薬剤師として貢献することができる。
3. 十分なコミュニケーション能力を有し、患者の病態のみならず心理的・社会的背景を理解したうえで薬物治療を実践することができる。
4. 「医薬品・化学物質」と「生体・環境」およびその相互作用について正しい知識を身につけ、さらにそれを応用する技能を有する。
5. 西洋医学および東洋医学に基づく安全かつ有効な薬物療法を主体的に実施するために必要な薬学的管理を実践する能力を有する。
6. 地域の医療・保健・福祉に関する知識と、それを地域住民の健康増進、公衆衛生の向上に結びつける能力を有する。
7. 研究活動に取り組む意欲を有し、研究課題を発見し解決する基本的能力を有する。
8. 世界の医療・科学技術の進歩に迅速に対応できるよう、生涯にわたり自ら学び続けることができる。
9. 次世代の医療を担う人材を育成し、医療の継続的な発展に貢献するため、後進を指導する意欲と態度を有する。

カリキュラムポリシー（教育課程編成・実施の方針）

「薬学教育モデル・コアカリキュラム（2013年度改訂版）」に準拠した授業科目と本学が独自に設定した次の授業科目を組み入れた特色あるカリキュラムを編成します。

1. 幅広い教養と豊かな人間性を涵養する科目
2. 薬剤師に必要な倫理観、使命感、責任感を涵養する科目
3. 薬学の専門的知識・技能を活かし、チーム医療の中で、連携協力し合う能力を培う統合科目
4. 薬物治療を実践するために薬剤師に必要なコミュニケーション能力を養成する科目
5. 基礎薬学から実践的な医療薬学まで、薬剤師として必要な知識、技能を養成する科目
6. 地域の医療、保健、福祉に関する知識を修得し、地域住民の健康増進、公衆衛生向上に結びつける能力を養成する科目
7. 医療や科学技術の発展に貢献できる研究能力と、生涯を通して学び続ける自己研鑽能力を養成するための科目
8. 次世代の医療を担う人材を育成し、医療の継続的な発展に貢献するため、後進を指導する意欲と態度を養成するための科目

編成方針

初年次は、全教育課程を全うするために必要な学習諸要素を修得する機会を提供する。薬学専門科目を学ぶ基礎として的高大接続科目を初年次の初めに配置する。人文科学、社会科学、自然科学などの教養科目は低学年次に修得させる。

低学年次から高学年次にわたり医療専門職者としての意識づけや態度教育を行い、チーム医療科目やコミュニケーションに関する科目は複数年次にわたって継続的・発展的に編成する。専門科目はキャリアイメージを早期に確かなものとするために、初年次から開始し、段階的に能力を各年次において発展させるべく編成する。

薬剤師業務の基礎的知識、技能、態度が修得できるよう第4学年次に実務実習事前学習や共用試験を受験させ、その試験に合格後、第5学年次に5か月間にわたる薬局実務実習および病院実務実

習を履修する。第4学年次後半より研究室配属を行い、実験・研究を通じて問題解決能力、自己研鑽能力、後進を指導する意欲と態度を養成する。さらに、最終学年次には、6年間の学修内容を統合的に連携付けさせる総合演習科目を配当する。

実施方針

学習効率の向上および能動的学習態度の形成、コミュニケーション能力の育成などを目的として、講義・演習・自己学習の他に、グループ学習、問題基盤型学習、チーム基盤型学習など参加型学習を積極的に取り入れる。技能・態度の修得を目的に、実習科目を取り入れる。さらに、授業科目に関連する医療施設・薬事衛生施設・企業の見学、学識経験者や薬害患者などの招聘講義、医療専門職者・模擬患者の授業参加を取り入れる。

成績評価方法

紙面での試験、レポート評価のほか、技能・態度の評価（形成的評価を含む）、ピア評価、口頭試問、プレゼンテーションなど多角的な視点で評価する。病院・薬局実務実習に関しては、技能・知識の評価に加えて、医療専門職者となるための心構えを含めた、マナー、積極性、探求心、協調性、社会的常識などの獲得に関しても評価する。研究実習・研究研修に関しては、研究活動、研究発表、研究論文に関するルーブリック評価表を作成して評価する。

②看護学部

教育目標

1. 豊かな人間性を備え、人の痛み、苦しみや生命の尊厳を理解し、人がもつ権利や価値観を尊重して行動することができる。
2. 理論と実践から導き出された看護学に関する専門的知識と科学的根拠に基づく判断能力および問題解決能力を身につける。
3. 対象者の安全・安楽と主体性を重視した科学に基づく専門的技術および人の尊厳と権利を擁護するのに大切なコミュニケーション技法を身につける。
4. 医学、薬学、リハビリテーション学におけるそれぞれの専門性や役割について理解し、それぞれの職種の人々と有機的に連携協力するとともに調整できる能力を身につける。
5. 地域的・国際的な視野で、保健・医療・福祉の課題を幅広くとらえ、看護職者の役割・機能を展望できる。
6. 自ら考え創造する態度を身に付け、生涯にわたって看護学を探究しつづける基盤をもつことができる。

ディプロマポリシー（卒業認定・学位授与の方針）

本学部所定のカリキュラムを修了するとともに、以下の資質を身につけた学生に卒業を認定し、学士（看護学）を授与します。

1. 人間および生命の尊厳に対して真摯に向き合うことができる。
2. 地域社会から国際社会に至る多様な文化を持つ人々の生き方や価値観を尊重できる豊かな人間性を備える。
3. 看護に必要な専門的知識および論理的思考を身につける。
4. 看護を提供するための問題解決に向けての方略を選択し実践できる。
5. 看護の基本技術を的確に実施できる。

6. コミュニケーション技法を用いて、対象者と信頼関係を築くことができる。
7. 医療・保健・福祉のチームにおける各専門職種の特長および役割を理解できる。
8. 医療チームの中で他職種と有効かつ協力的にコミュニケーションをとり、専門職としての責任ある行動をとることができる。
9. 地域的・国際的動向に関心をもち、それぞれの地域や国の文化を通して、医療・保健・福祉の課題と看護職者の役割を展望することができる。
10. 自己の知識・行動・態度の客観的な評価に基づき、課題を見出し、主体的・創造的に取り組むことができる。

カリキュラムポリシー（教育課程編成・実施の方針）

「保健師助産師看護師学校養成所指定規則」に準拠した授業科目と本学が独自に設定した次の授業科目を組み入れた特色あるカリキュラムを編成します。

1. 人間の多面的な理解を深めるための幅広い教養を身につける科目
2. 医療専門職者として人の価値観を尊重できる態度と倫理観を育む科目
3. 人間を取り巻く環境と健康に関わる医学・保健学・福祉学など近接学問領域の幅広い知識や技術を養成する科目
4. チーム医療に必要な知識と協働する力を養成する科目
5. 看護学における専門知識と基本技術を養成し、論理的思考力や問題解決力を身につける科目
6. 看護学の対象となる人間の成長・発達、療養環境に応じた看護の専門科目
7. 国際的な視点から看護を探究し創造する力を育む科目

編成方針

教育課程を「基礎分野」、「専門基礎分野」、「専門分野」の3分野から構成する。

看護学の「人間」「健康」「環境」「看護」のメタパラダイム概念および人間の成長・発達、療養環境に応じた看護をもとに、これらの内容を含んだ科目を効果的かつ体系的に編成する。また、学年進行にともなって基礎分野から専門基礎分野、専門分野へと積み上がるように科目をバランスよく配置する。

看護実践能力を効果的に育成するために講義・演習・学外実習を織り交ぜた授業形態で編成する。また、段階的・発展的に看護実践能力を学修できるように各年次に学外実習を配置する。

実施方針

授業は、学習効率の向上、および、能動的学習態度の形成、コミュニケーション能力の育成などを目的として、講義の他に、グループ学習、問題基盤型学習、チーム基盤型学習など参加型学習方法を積極的に取り入れる。さらに、授業科目に関連する学識経験者などの招聘講義、模擬患者・当事者の授業参加による授業を取り入れる。

学内演習は、シミュレーション教育を取り入れ、シミュレーター人形の活用、模擬病室（実習室）の設置などにより積極的に実践的学習方法を展開する。

学外実習は、臨地において知識・技術・態度の統合を図るため、教員・臨床指導者の指導のもとに看護実践を展開する。

成績評価方法

成績評価方法は、筆記試験、レポート評価のほか、実技試験、学習態度の評価、ピア評価など多

角的な視点で評価する。学外実習に関しては、対象の理解、看護技術の確実性、倫理に基づく看護実践について評価する。さらに、学内演習・学外実習ではルーブリックを活用した評価を取り入れるなど測定方法の工夫を行っている。

③リハビリテーション学部

教育目標

1. 多様な文化や価値観を受け容れる地域的・国際的感覚、豊かな人間性、および人々の幸福と共生に奉仕する精神を身に付ける。
2. さまざまな医療専門職者の役割や専門性を理解し、チーム医療実践の場において他の医療専門職者と有機的に連携・協力できる総合実践力を身に付ける。
3. 地域での医療ケアや教育など社会の多様なニーズに応えることができ、さらに中核的な行動を担うことができるよう、生涯にわたって自己を練成できる能力を身に付ける。
4. リハビリテーションを実践するために必要な基礎医学とともに、人の機能のみならず心理や行動をも深く理解するための知識を身に付ける。
5. 効果的なりハビリテーションに必要な保健・医療・福祉の知識と確かな技術を有し、種々の課題を柔軟に解決できる能力を身に付ける。
6. 医療の高度化・多様化に対応した知識・技能を修得し、先駆的な教育・研究へ展開できる能力を身に付ける。

ディプロマポリシー（卒業認定・学位授与の方針）

本学部所定のカリキュラムを修了するとともに、以下の資質を身に付けた学生に卒業を認定し、理学療法学科では学士（理学療法学）、作業療法学科では学士（作業療法学）を授与します。

1. 人々の幸福と健康に貢献するために行動する人間力を身に付ける。
2. リハビリテーションを実践するために必要な、医学・医療・保健・福祉・行政などの知識を身に付ける。
3. 効果的にリハビリテーションを実践するために必要な、確かな技術を身に付ける。
4. チーム医療・地域医療を担う一員として、さまざまな専門職者と連携・協力できるコミュニケーション能力を身に付ける。
5. ICU（集中治療室）をはじめとする急性期から施設・在宅の生活期に至る幅広い対象者の問題に向き合う対応力を身に付ける。
6. さまざまな臨床的課題を解決できる総合実践力を身に付ける。
7. 先駆的な研究・教育を展開できるように自分の能力を磨き、他者ととともに自己を高めていく能力を身に付ける。
8. 地域社会から国際社会に至る多様な文化や価値観を理解する豊かな人間性を身に付ける。

理学療法学科

理学療法学を修め、以下の能力を修得する。

1. 自ら、理学療法と人間の生体反応を結びつけて考えることができる臨床推論力を修得する。
2. 運動器、神経系、内部障害に対する理学療法の知識と技術を理解し、個々の対象者に応じて適用できる応用力を修得する。

作業療法学科

作業療法学を修め、以下の能力を修得する。

1. 自ら、作業療法と人間の生活活動や心身機能を結びつけて考えることができる臨床推論力を修得する。
2. 身体機能・精神機能・人間発達と関連づけて作業療法の知識と技術を理解し、個々の対象者に応じて適用できる応用力を修得する。

カリキュラムポリシー（教育課程編成・実施の方針）

「理学療法士作業療法士学校養成施設指定規則」に準拠した授業科目と本学が独自に設定した授業科目を組み入れた特色あるカリキュラムを編成します。

理学療法学科

1. 理学療法士として必要な幅広い教養を培い人間性を育む科目
2. 理学療法士としての基本的態度を修得する科目
3. 理学療法を実践するために必要なひとを精神的・医学的に理解する科目およびさまざまな疾患・障害の知識を修得する専門基礎科目
4. 効果的な理学療法の実践に必要な専門知識と確かな技術を修得するための専門科目
5. 理学療法の専門的知識・技術を活かしチーム医療の中で連携・協力し合う能力を培う統合科目
6. 先駆的な理学療法学へ発展させる能力を培う総合科目

作業療法学科

1. 作業療法士として必要な幅広い教養を培い人間性を育む科目
2. 作業療法士としての基本的態度を修得する科目
3. 作業療法を実践するために必要なひとを精神的・医学的に理解する科目およびさまざまな疾患・障害の知識を修得する専門基礎科目
4. 効果的な作業療法の実践に必要な専門知識と確かな技術を修得するための専門科目
5. 作業療法の専門的知識・技術を活かしチーム医療の中で連携・協力し合う能力を培う統合科目
6. 先駆的な作業療法学へ発展させる能力を培う総合科目

編成方針、実施方針、成績評価方法については、両学科共通です。

編成方針

初年次前期には、大学での全教育課程を全うし医療専門職者となるために必要な基本的要素を修得する。教養を身に付ける科目、専門基礎科目、専門科目を原則的には初年次から第4学年次まで段階的に学ぶ。理学療法士・作業療法士の職業イメージを確立するための専門科目（病院などでの学外実習を含む）、また、病院などで他職種と連携・協力し合う能力を培うためのチーム医療科目などは、初年次から第4学年次まで継続的に配置する。最終学年では、学修したすべての成果を総合し、卒業後も発展させていく能力を修得する総合科目を配置する。

実施方針

授業の実施形態としては、学修効率の向上、能動的学修態度の形成、コミュニケーション能力の育成などを目的として、講義の他に、グループ学習、問題基盤型学習、チーム基盤型学習などの参加型学習（学生が主体的に学修する方法）を積極的に取り入れる。さらに、リハビリテーションに

関連する施設や企業等の見学、学識経験者などを招いての講義、障害のある人・模擬患者の授業参加を取り入れる。

成績評価方法

成績評価方法は、紙面での試験、レポート評価のほか、実技試験、学修態度の評価、ピア評価（学生同士の評価）など多角的な視点で評価する。学外実習では、理学療法士・作業療法士としての態度や人間関係のとり方、学修意欲についても評価する。

2) 大学院

①薬学研究科

教育目的

1. 薬剤師業務の質向上と変革を推進するために不可欠な高度研究能力、すなわち臨床現場における問題点を発見し、それを解決するために適切な研究計画を立案し、その成果を論文化できる能力を涵養する。
2. 医療薬学における問題点を基礎薬学の視点から眺め、それを解決しうる基礎的・実験的研究課題を自ら設定し、新しい薬剤・製剤・臨床適応の開発に発展できる能力を涵養する。

ディプロマポリシー（修了認定・学位授与の方針）

本研究科所定の単位を修得し、以下の目標を達成した学生の修了を認め、博士（薬学）の学位を授与します。

1. 自立した薬学研究者として活動するために必要な専門的知識を有する。
2. 学術論文等から修得した医療薬学に関する最先端の知識を基に、他者の研究を理解し、かつ批判的に吟味できる能力を有する。
3. 医療の抱える問題点を自ら見出し、それに基づき検証可能な薬学的課題を設定する能力を有する。
4. 薬学的課題を解決するために必要な技能と意欲を有する。
5. 研究成果を論文などとして発表することができる。

カリキュラムポリシー（教育課程編成・実施の方針）

高度な研究能力を持つ医療専門職者、医療薬学における問題点を解決できる薬学研究者を養成するために、以下の3つの科目でカリキュラムを編成します。

- ・専門基礎科目：先端医薬学特論Ⅰ～Ⅳ
- ・専門演習科目：各専門演習Ⅰ・Ⅱ
- ・研究指導科目：医療薬学特別研究

編成方針

研究の実施に必要な基盤的な知識・技能・態度を修得させることを目的とする専門基礎科目や専門演習科目は低学年次に配置する。研究指導科目は、問題発見能力・課題設定能力・問題解決能力・情報発信力を含む幅広い研究能力を養成するための中心となる科目であるので、4年間にわたり配置する。

実施方針

コースワークとして実施される専門基礎科目や専門演習科目は、学生の広い視野を涵養するとと

もに学際的研究を可能にするため、本研究科の複数の教員が分担して実施する。リサーチワークとして実施される研究指導科目は、研究指導教員の指導の下に実施する。テーマの探索・設定、研究内容・計画の策定、研究の実施、研究成果の取りまとめ・公表を通じて、独立した研究者となるに十分な知識・技能・態度を修得する。

成績評価方法

成績評価は、授業・研究への積極的・能動的な取り組み姿勢と提出された成果物（レポート、研究成果論文など）の内容に基づいて科目責任者が行い、薬学研究科委員会で確認する。学位の認定においては、研究指導教員を除く複数の審査員から構成される学位論文審査委員会が公正な評価を行い、薬学研究科委員会で確認する。

②看護学研究科

教育目的

兵庫医療大学大学院看護学研究科は、建学の精神に則り、真に人々にとって必要とされる看護学の専門的知識・技術を修得し、看護実践能力を強化して、社会の求めに応じて役割・機能を果たすことのできる看護専門職者を育成する。また、看護学研究科は、大学院生と教員・指導者とが学修の目標を共有し、一体となって学修を促進し、常に相互交流を通して互いに成長することを目指している。

ディプロマポリシー（修了認定・学位授与の方針）

本研究科所定の単位を修得し、以下の目標を達成した学生の修了を認め、修士（看護学）の学位を授与します。

看護学基礎研究領域

1. 高い倫理観を基盤とした看護の高度な実践能力や研究者としての基礎的能力を有する。
2. 医療・保健・福祉チームにおける連携・協働を促進する役割を果たすことができる。
3. 国際的な視野に立ち看護の課題に取り組む姿勢を有する。

看護学課題研究・高度実践領域（CNS）

1. 高い倫理観を基盤とした看護の高度な実践能力や研究者としての基礎的能力を有する。
2. 専門看護師（CNS）に求められる「卓越した実践能力」「教育能力」「コンサルテーション能力」「コーディネーション能力」「研究能力」「高適な倫理観」の6つの能力を有する。

カリキュラムポリシー（教育課程編成・実施の方針）

専門性を重視した教育・研究者の育成および高度看護実践者の育成を目指し、以下の3つの科目でカリキュラムを編成します。

- ・修士課程における共通科目
- ・看護学研究科共通科目
- ・看護学研究科専門科目

編成方針

1. 修士課程における共通科目は、科学的根拠に基づいた医療・保健・福祉に関連する専門的知識の修得と高度実践への応用、先進医療に関わる最新の情報と課題の修得を目的として第1学年

次に配置する。

2. 看護学研究科共通科目は、各看護学分野、および看護学基礎研究領域と高度看護学課題研究・高度実践の領域を超えて必要な専門知識と研究・実践能力の修得を目的として第1学年次に配置する。
3. 看護学研究科専門科目は、主要な概念・理論を探究する看護学特論、看護対象や援助の枠組みを探究する看護学援助特論、学内・臨地における体験を通じて専門的看護実践能力を高める看護学演習を配置する。
4. 看護学基礎研究領域では研究能力育成のために看護学特別研究を配置する。
5. 看護学課題研究・高度実践領域（CNS）では専門看護師としての看護実践能力・役割を修得するための実習および看護実践の質向上を探究する看護学課題研究をそれぞれ配置する。

実施方針

コースワークとして実施される共通科目や専門科目における講義科目は、学生の広い視野を涵養するとともに教育・研究者の育成および高度看護実践者の育成のため、双方向・多方向の講義形態を用いる。

リサーチワークとして実施される専門科目は、研究指導教員の指導のもとに実施する。研究課題の明確化と研究テーマの設定、研究計画に基づく実施データの分析と考察、論文の作成と公表を通じて、研究者となるに足る知識・技術・態度を修得する。

また、看護学課題研究・高度実践領域における専門看護師（CNS）養成は、専門看護師としての高い専門性と優れた看護実践能力を修得するとともに、看護実践の質向上を探究する看護学課題研究を修得する。

成績評価方法

成績評価は、授業・研究への積極的・能動的な取り組み姿勢と提出された成果物（レポート、研究成果論文など）の内容に基づいて科目責任者が行い、看護学研究科委員会で確認する。学位の認定においては、複数の審査員から構成される学位論文審査委員会が公正な評価を行い、看護学研究科委員会で確認する。

③医療科学研究科

教育目的

兵庫医療大学大学院医療科学研究科は、建学の精神に則ると共に、本学リハビリテーション学部の学部教育を基盤として、リハビリテーション科学領域における研究の発展と高度実践専門職者の養成を目指している。大学院生と教員・指導者とが学修目標を共有し、より高度な臨床実践能力を持つ専門職者の育成と、臨床場面での問題や課題を解決できる研究者の育成を目指している。

ディプロマポリシー（修了認定・学位授与の方針）

本研究科所定の単位を修得し、以下の目標を達成した学生の修了を認め、修士（医療科学）の学位を授与します。

・リハビリテーション科学研究コース

1. リハビリテーション科学を究め、広めるために必要な知識および実践力の基礎的能力を有する。
特に、研究倫理に関しては、十分な知識および高い倫理意識を有する。

2. 臨床経験および先行研究をもとに、研究疑問を焦点化する能力を有する。
3. 研究疑問を解決するための適切な過程を決定し、実施する能力を有する。
4. 実施した研究を適切な文章、および、効果的なプレゼンテーションを用いて他者に説明する能力を有する。
5. 常にリハビリテーション科学および関連領域の先駆的知識を理解する姿勢を有する。

・リハビリテーション科学課題研究コース

1. リハビリテーション科学を究め、広めるために必要な知識および実践力の基礎的能力を有する。特に、研究倫理に関しては、十分な知識および高い倫理意識を有する。
2. 臨床経験および先行研究をもとに、臨床的課題を焦点化し、その課題を解明する科学的根拠を推論する（臨床的推論）能力を有する。
3. 臨床的推論に基づいて介入した症例を通して、介入前後の変化を客観的に評価する能力を有する。
4. 臨床的課題を解明する過程を適切な文章、および、効果的なプレゼンテーションを用いて他者に説明する能力を有する。
5. 常にリハビリテーションの臨床的課題を探求し解明しようとする姿勢を有する。

カリキュラムポリシー（教育課程編成・実施の方針）

専門性を重視した教育・研究者の育成および高度医療専門職の育成を目指し、以下の3つの科目でカリキュラムを編成します。

- ・修士課程における共通科目
- ・医療科学研究科専門基礎科目
- ・医療科学研究科専門科目

編成方針

・リハビリテーション科学研究コース

1. 共通科目・専門基礎科目を主に第1学年次に配置する。
2. 教育論（養成教育・臨床教育）、統計学等の研究者・教育者志向を目指した科目を第2学年次前期までに配置する。
3. 在籍期間を通じて研究活動を展開する。
4. 社会人大学院生に配慮したカリキュラム編成をする。

・リハビリテーション科学課題研究コース

1. 共通科目・専門基礎科目を第1学年次に配置する。
2. 臨床能力向上を目的とした科目を第2学年次前期までに配置する。
3. 在籍期間を通じて臨床研修ならびに課題研究を実施する。
4. 社会人大学院生に配慮したカリキュラム編成をする。

実施方針

コースワークとして実施される共通科目、専門基礎科目ならびに専門科目は、学生の広い視野を涵養するとともに学生相互の意見交換を重視するため、双方向・多方向の講義形態を用いる。リサーチワークとして実施される研究科専門科目は、研究指導教員の指導を中心に、各研究領域に所属する全ての教員・大学院生を含めた意見交換を通じて実施する。

成績評価方法

成績評価は、授業・研究への積極的・能動的な取り組み姿勢と提出された成果物（レポート、研究論文など）の内容に基づいて科目責任者が行い、医療科学研究科委員会で確認する。学位の認定においては、複数の審査員から構成される学位論文審査会において公正な評価を行い、医療科学研究科委員会で確認する。

2. 教育課程

特記事項

概要

本学では、2007年の開学以来、学校法人兵庫医科大学の建学の精神に基づき、兄弟校である兵庫医科大学との緊密な連携のもと、医療専門職者の育成を実践してきた。

2016年度に開学10周年を迎え、今日まで作り上げてきた医療総合大学としての独自の教学体制を基盤とし、西日本を代表する特色ある医療総合大学への成長を推進するため、次の10年（開学20周年）で目指す目標を「HUHS VISION 20」として宣言している。（第1章参照）

1) 学部

①薬学部

概要

教育目標に掲げた「教養」と「倫理・人間性」「コミュニケーション能力」「基礎学的知識」「医療基礎薬学的知識」、「安全・衛生管理能力」、「実務能力」、「探求心」という主題の習得を目的に、第3章1に示すようにカリキュラム・ポリシーを設定している（2016年10月改訂）。

カリキュラムにおける配当科目を大きく基礎分野、専門基礎分野、専門分野の3分野にグループ分けし、専門分野はさらに「物理系薬学」、「化学系薬学」、「生物系薬学」、「衛生薬学」、「薬理学」、「病態薬物治療学」、「薬剤薬物動態学」、「臨床薬学」の8分野に再編成した。第1学年次に生物学、化学、物理学等の専門基礎科目を配置し、高学年次の専門科目への導入を行う。第2・3学年次は化学系基礎薬学科目、生物系基礎薬学科目、衛生薬学科目および関連実習科目を配置することで物質と生体に対する基本的理解を深め、第3・4学年次に医療系薬学科目を配置することで、領域内の個別項目に掲げられる一般目標の修得がスムーズに進むよう構成されている。

また、薬学部内では、上記8グループを教科専門部会と位置づけ、それぞれに属する専任教員が専門領域に関するカリキュラムや講義の問題点を意見交換、情報共有および議論する場を設けている。

各授業科目の教育目標達成のために、講義、実験実習、チュートリアル学習と成果発表会、体験学習を組み合わせた実効的カリキュラムを構築し実施している。

科学的思考力の醸成に役立つ技能および態度を修得するため、基礎薬学、衛生薬学、医療薬学の各系科目に関連づけた計8科目の実験実習を第2～3学年次に実施しており、その中で科学的思考力と実験技能を養っている。

特記事項

- ・2016年度より、学年別履修オリエンテーションにおいて冊子体のカリキュラム・ポリシーを配布して周知した。また、社会に対しては、カリキュラム・ポリシーは、本学ホームページに提示しており、「情報の公表」で公表している。
- ・2016年度からは卒業の研究研修期間を概ね1年間確保するために、国家試験対策は、研究研修に割り当てられた時間割以外の時間帯でエクステンション・クラスとして実施した。

模擬患者養成事業

本学では近隣の住民の皆様のご協力を仰ぎ、模擬患者（Simulated Patients：以下SP）として学内実習等に参画頂いている。薬学部第4学年次必修「新・実務実習事前学習」において患者接遇の実習へ協力頂く他、薬学部共用試験OSCE課題である患者接遇、情報提供の領域において標準SPとして参加頂いている。SPは2008年度から毎年募集し、2021年4月時点で75名が登録しているが、2020年度・2021年度は新型コロナウイルス感染症感染拡大のため新規募集および実習・OSCEへの参画ともに実施していない。なお、2019年度までは13名の薬学部教員がタスクフォースとして実習・OSCEのためのSPおよび標準SP養成講習会を実施したが、2021年度は、新型コロナウイルス感染症感染拡大による非対面指導を踏まえてオンライン環境で13名のSPに対して講習会を行った。2021年度のOSCEには11名の薬学部教員が標準SPを担当した。

②看護学部

概要

これまで看護学部は、カリキュラム検討委員会を常設し、教育の質担保・充実を図ってきた。2022年4月の保健師助産師看護師養成所指定規則の改正に向け、基礎分野科目として「情報の科学」、専門基礎分野として「看護形態機能学」、専門分野として「地域・在宅看護論Ⅰ」の配置について検討した。

特記事項

- ・「基礎分野」「専門基礎分野」「専門分野」の3分野から構成し、看護学の「人間」「健康」「環境」「看護」のメタパラダイム概念および人間の成長・発達、療養環境に応じた看護の内容を含んだ科目を効果的かつ体系的に編成している。
- ・学年進行にともなって基礎分野から専門基礎分野、専門分野へと積み上がるように科目をバランスよく配置している。段階的・発展的に看護実践能力を学修できるように各年次に学外実習（基礎看護学実習から専門領域の実習へと）を配置している。
- ・各専門科目の演習では、看護過程を展開する事例検討を含み、臨地実習に向けて問題解決能力を高める既習の知識の統合化を図る内容を積極的に取り入れている。また、必要な看護技術を患者体験や視覚教材・モデル人形などを用いて、少人数グループ体制による演習を実施している。
- ・第4学年次前期「看護学概論Ⅱ」の科目の中で、第3学年次までの臨地実習の振り返りを行い、それまでに学んだ内容の共有や学びの考察・看護観を明確にするグループワークを実施している。
- ・第4学年次の統合看護実習および研究セミナーの分野選択を同一分野とし、統合看護実習と研究セミナーを関連させて実施している。統合看護実習の実習経験が研究疑問や研究テーマに繋がっていた。
- ・2021年度後期の臨地実習科目は、一部の科目を除き臨地での時間数を削減もしくは全面学内実習となった。

③リハビリテーション学部

概要

リハビリテーション学部は、リハビリテーション専門職のうち、理学療法士を育成する理学療法学科と作業療法士を育成する作業療法学科を設置し、リハビリテーション学部ディプロマポリシー（卒業認定・学位授与の方針）に則り作成されたリハビリテーション学部カリキュラムポリシー（教育課程編成・実施の方針）に沿った教育課程を構成している。

教育課程は、実践に役立つ医療人を育成するため、本学薬学部生・看護学部生とのボーダレスな環境で行われる「基礎科目」、本学3学部に兵庫医科大学の学生も加えて実施されるチーム医療教育および学部単位で行われる医学系科目等の「専門基礎科目」、主に学科単位で行われる「専門科目」から成る。

教育課程全体を通して、医療人としての人間力の涵養を目的として、障がいをもった方やその家族を積極的に授業に招聘している。「専門科目」の病院・施設における実習に関しては、全学年に学生の学習経験に応じた実習科目を配置し、学校法人兵庫医科大学関連施設をはじめとする近隣施設において実施している。また、長期実習（評価実習・総合臨床実習）に関しては、その質の向上、および、実習指導者と教員の実習指導における協働を促進することを目的として臨床実習指導者会議を開催し、実習指導者との連携を密にし情報共有を確実化している。さらに、研究を発展させる能力の基礎を育成するため、「専門科目」の理学療法研究法または作業療法研究法・卒業研究を必修としているほか、他の専門科目においても研究志向を涵養している。

また、正規の授業以外に、国際性の涵養を目的としての外部講師による「国際交流セミナー」を、学業に余裕のある第4学年次にさらなる臨床現場におけるチーム医療を経験する機会を与えることを目的として、兵庫医科大学ささやま医療センターでの「多職種連携総合臨床実習」を5日間実施している。

④共通教育センター

概要

共通教育センターは、薬学部、看護学部、リハビリテーション学部の基礎教育および一部の専門基礎教育を担当し、また、兵庫医科大学医学部との教育連携を図る目的で、本学の教育の中心的理念であるボーダレス教育を支える部署として開学時に設けられた。

本学の卒業生が将来、医療チームの一員として心の通った医療を提供するためには、それぞれの患者を理解できる人間性、社会人としての常識が必要である。また、高度化する医療技術と複雑化する各種疾病に対処するために、医療専門職者は自分の担当領域のみならず、幅広い知識を備えることが求められている。こうした素養を身につけるため、自然科学、人文科学、語学、スポーツ健康科学など多彩な基礎科目とともに、いくつかの専門基礎科目を修得する必要がある。これらの学びを支えるのが「共通教育センター」である。

本学では、開学以来、各学部での専門教育に加えて、学部の垣根を越えた連携教育を行っている。また、兵庫医科大学およびその関連施設と連携して、病態や治療に関する知識を教育するとともに、実習を通じて実践に役立つ医療人の育成を行っている。すなわち3学部合同、さらには兵庫医科大学医学部をも交えた4学部合同で学ぶチーム医療関連科目のコーディネートも共通教育センターの重要な役割である。センターが主として対象とする学生は第1学年次の学生であるが、後記のように一部は高学年次の学生も対象としている。

共通教育センターが中心となって行っている教育内容は、以下の通りである。

- (1) アカデミックリテラシー
- (2) 高等学校教育から大学教育につなげるためのリメディアル教育
- (3) チーム医療（多職種連携）教育
- (4) 早期臨床体験実習（ECE）
- (5) 各教員の専門とする基礎教養科目

以下、(1)～(4)の概要を記載する。

(1) アカデミックリテラシー

アカデミックリテラシーは2013年度より新たに開設された科目であり、科目責任者を中心として、共通教育センター教員全員と一部の学内の学部教員および非常勤講師などの協力を得て、第1学年次前期金曜日の午後に全学部合同で実施された。その教育目標は、①将来の医療人としての勉学への動機づけ、②社会生活に必要なマナーの理解、③情報検索の方法の理解、④作文とレポートの違いの理解、⑤情報機器による情報伝達手段・表現手法の基礎の習得、⑥情報機器やインターネットのしくみの理解、⑦他人との議論を通じた問題探究の手法の習得等である。

(2) 高等学校教育から大学教育につなげるためのリメディアル教育

2012年度までは、高等学校で理系科目の未履修者への支援科目として薬学部においてのみ、「物理学入門」と「生物学入門」が開講されてきた。2013年度のカリキュラム改訂において、導入教育科目を全学部を提供し、科目の種類も「数理科学入門」「生物学入門」「化学入門」「計算演習」と自然科学の学びの基礎学力涵養のために、全分野をカバーするように整備した。さらに、2015年度より、薬学部の導入科目の「生物学入門」「化学入門」をそれぞれ「基礎生物学」「基礎化学」に科目名変更し、薬学部の学生の基礎学力のボトムアップの工夫を行った。

(3) 多職種連携教育

全学部混成の合同教育は、本学のモットーである「チーム医療」教育を支える中心となっている。チーム医療に関する教育は、共通教育センターが主として対象とする初年次においてのみならず、第2学年次および第4学年次においても実施しており、第1学年次と第4学年次においては、3学部に加えて兄弟校である兵庫医科大学医学部生も加えた4学部合同で行われている。将来の薬剤師・看護師・理学療法士・作業療法士・医師が一同に会し、同一の課題症例について、それぞれの視点から調査・討論・発表するという、他職種候補生との交流を含めてチーム医療の学びを様々な段階でレベルにあわせて経験できる、日本でも類を見ない教育を展開している。

(4) 早期臨床体験実習 (ECE)

医療専門職としての知識や技術を習得するにあたり、医療の実際に直接触れることによって、入院患者の生活や看護業務の現状、病院各部署の機能を知り、医療者としての自覚を培い、勉学のモチベーションを高揚させることを目指し、開学以来、3学部4学科の学生の混成グループを編成し、夏期休暇前の1週間の間（その週の連続した2日間）、兵庫医科大学病院（各病棟・薬剤部・リハビリテーション部）において早期臨床体験実習を実施してきた。2016年度からは、より早い時期に医療への目的意識、医療職者としての人格形成を涵養させるために、実施時期を前倒しに変更して実施している。

特記事項

2017年度から、大学での学修方法および学生生活に早期に慣れてもらうという目的から、入学直後の3日間（計12コマ）でまず集中的にアカデミックリテラシーの導入部分を実施した。

また、ECEの実施時期の変更に伴い、6月の時間割を学生半数ずつに分けた2部編成で実施した。2021年度は新型コロナウイルス感染症感染拡大予防の観点から、アカデミックリテラシーを情報系リテラシーや顔合わせを必要とする必要最低限の授業を対面で実施し、その他の可能な授業については遠隔でのオンライン方式で実施した（詳細は「教育方法」の特記事項に記載）。

・早期臨床体験実習

2017年度より実施時期を6月の金曜日の4週間にわたりECEを設定し、アカデミックリテラシーと裏表のカリキュラムを組んで、学生の半数ずつ（前半もしくは後半の2週の2日間）での兵庫医科大学病院での実習に変更した。2021年度は新型コロナウイルス感染症感染拡大予防のため、医科大学での病院実習はコロナ禍前の通常の見学よりも見学時間を短縮して実施した（詳細は「教育方法」の特記事項に記載）。

資料①主要行事

2021年度 行事予定

【前期】		
4月	2日(金)	オリエンテーション(第1学年次)
	〃	オリエンテーション・健康診断(リハビリテーション学部作業療法学科第4学年次)
	3日(土)	健康診断・抗体検査(第1学年次)
	5日(月)	入学式・オリエンテーション
	6日(火)	健康診断(薬学部第2学年次)
	〃	オリエンテーション(薬学部第4学年次)
	〃	オリエンテーション(看護学部第3学年次)
	〃	健康診断(看護学部第4学年次)
	〃	オリエンテーション/(リハビリテーション学部理学療法学科第2・3学年次)
	〃	健康診断(リハビリテーション学部理学療法学科第2・3・4学年次)
	6日(火)～8日(木)	アカデミックリテラシー(第1学年次)
	〃	<前期>履修登録期間(第2・3・4・5・6学年次)
	7日(水)	オリエンテーション(薬学部第3学年次)
	〃	健康診断(薬学部第5学年次)※実習なし学生のみ
	〃	健康診断(薬学部第6学年次)
	〃	健康診断(看護学部第2学年次)
	〃	オリエンテーション(看護学部第4学年次)
	〃	オリエンテーション(リハビリテーション学部理学療法学科第4学年次)
	〃	オリエンテーション・健康診断(リハビリテーション学部作業療法学科第2・3学年次)
	7日(水)～9日(金)	<前期>履修登録期間(第1学年次)
	8日(木)	オリエンテーション(薬学部第2・6学年次)
	〃	健康診断(薬学部第3・4学年次)
	〃	オリエンテーション(看護学部第2学年次)
	〃	健康診断(看護学部第3学年次)
	9日(金)	<前期>授業開始(第2・3・4・5・6学年次)
	6月	6月オープンキャンパス
7月	30日(金)・31日(土)	<前期>定期試験(本試験)期間(第1・2・3・4・5・6学年次)
8月	2日(月)～6日(金)・10日(火)・11日(水)	〃
	7日(土)・9日(月・振替)	夏のオープンキャンパス
	12日(木)・13日(金)・16日(月)～20日(金)	<前期>定期試験(再試験)期間(第1・2・3・4・5・6学年次)
	21日(土)・22日(日)	夏のオープンキャンパス
	26日(木)・27日(金)・30日(月)・31日(火)	チーム医療論演習(医学部との合同チュートリアル/第4学年次)【※場所:西宮キャンパス】
9月	1日(水)～3日(金)	〃
	6日(月)～8日(水)	早期臨床体験実習(医学部との合同チュートリアル/第1学年次)
	7日(火)・8日(水)	CBT体験受験(薬学部第4学年次)
	18日(土)	秋季学位授与式
【後期】		
9月	13日(月)・14日(火)	<後期>履修登録期間(第1学年次)
	14日(火)・15日(水)	<後期>履修登録期間(第2・3・4・5・6学年次)
	16日(木)	<後期>授業開始(第1・2・3・4・5・6学年次)
10月	23日(土)・24日(日)	大学祭(第13回海鳥祭)
12月	5日(日)	薬学共用試験 OSCE(薬学部第4学年次)
	13日(月)・14日(火)	〃 CBT(薬学部第4学年次)
	12日(日)	【※ 薬学部第4学年次<後期>日程は、共用試験の都合により変更することがある。】 入試対策講座
1月	6日(木)・7日(金)・11日(火)～13日(木)・	<後期>定期試験(本試験)期間(看護学部・リハビリテーション学部第3学年次除く)
	17日(月)～20日(木)	〃
	21日(金)・24日(月)～28日(金)	<後期>定期試験(再試験)期間(看護学部・リハビリテーション学部第3学年次除く)
3月	15日(火)	学位授与式
	20日(日)	春のオープンキャンパス
※ 以下については祝日授業日のため、カレンダーに注意すること。 4月29日(木)、7月22日(木)、9月20日(月)、9月23日(木)、11月3日(水)、11月23日(火) ※7月23日(金) 補講日		
		兵庫医科大学

資料②授業科目数

学部	学科	授業科目の総数	基礎分野	専門基礎分野	専門分野	卒業要件
薬学部	医療薬学科	146科目	必修25単位、選択6単位以上 (うち選択必修2単位を含む。)	必修12単位	必修146.5単位、 選択5単位以上	194.5単位
看護学部	看護学科	117科目	必修14単位、選択10単位以上	必修26単位、 選択5単位以上	必修70単位、 選択5単位以上	130単位
リハビリ テーショ ン学部	理学療法 学科	100科目	必修22単位、選択8単位以上 (うち選択必修2単位を含む。)	必修35単位、 選択1単位以上	必修67単位	133単位
	作業療法 学科	107科目	必修21単位、選択8単位以上 (うち選択必修2単位を含む。)	必修35単位、 選択1単位以上	必修66単位	131単位

※2021年度の学則に基づく

2) 大学院

①薬学研究科

概要

薬学研究科の教育課程の特徴は、高度な研究能力を身につけた薬剤師、医療薬学における問題点を基礎薬学の手法を用いて解決することのできる研究者を養成するために、基礎薬学から医療薬学に至るまで幅広く学ぶことができることである。さらに兵庫医科大学大学院および兵庫医科大学病院との協力関係を活かして、お互いのセミナーや講演会に積極的に参加しあって、知識・研究手法・シーズを交換し、さらに兵庫医科大学大学院の各研究室や兵庫医科大学病院と共同研究を行う事を通じて、医学・薬学全般を幅広く見渡せる薬学研究者を養成する教育を行う。

教育課程全体は、専門基礎科目、専門演習科目および研究指導科目で構成される。

専門基礎科目 4 単位、専門演習科目から 8 単位以上選択、研究指導科目 18 単位の計 30 単位以上の履修が修了要件である。

(1) 専門基礎科目

専門基礎科目として、医学・薬学全般にわたる最新の知見を各分野の専門家が紹介する共通のオムニバス科目を先端医薬学特論 I～IV、各 1 単位、計 4 単位を全必修科目として開講する。

(2) 専門演習科目

この科目は研究の遂行に必要な基盤的および先端的な知識・技能・態度を修得するための演習科目である。研究遂行に必要な知識・技能・態度を早期に修得するため、各専門演習 I・II としてそれぞれ第 1 学年次、第 2 学年次に各 4 単位、計 8 単位の選択必修科目として開講する。外国文献の抄読会、自分の研究テーマに関するレビュー、自分の研究課題の進捗状況のプレゼンテーション等を通じて、他者の研究を正當に評価する能力や研究の進捗状況をプレゼンテーションする技能の獲得を目標とする。

(3) 研究指導科目

この科目は大学院博士課程の中心をなす科目である。研究指導科目として 4 年間で 18 単位の全必修科目として開講する。テーマの探索・設定、研究内容・計画の策定、研究の実施、研究成果の取りまとめ・公表を通じて、独立した研究者となるに十分な知識・技能・態度を修得する。

②看護学研究科

概要

コースワークとして実施される共通科目は科学的根拠に基づく高い専門知識と看護実践への応用を教授する。修士課程における研究科共通科目は、本学3学部と共通教育センター、さらに兵庫医科大学医学部・兵庫医科大学病院の協力を得て、本学の教育環境の特色を反映し、連携・協働を促進する教育体制をとっている。また、看護学共通科目は、学内・学外の看護実践者・教育者とともに教育の充実を図っている。さらに、各専門分野の理論的基盤となる講義科目は、専門分野の豊富な教育・研究業績を有する教授・准教授を中心に担当している。専門的看護実践能力を高める演習・実習科目については臨床経験や研究業績に合致した講師・助教が加わる等、手厚い教育・指導体制をとってきている。

リサーチワークとして実施される専門科目は、看護学研究科共通科目の看護研究、看護研究演習との学修内容のつながりを踏まえながら各分野・領域での研究指導を手厚く実施している。複数教員からの指導・助言を受けることで研究計画の完成度を高める目的として、「中間報告会」を6回にわたり開催した。研究指導強化のため、研究計画書の倫理審査から第2学年次後期の修士論文指導に至るまで同一教員による指導の継続性を図っている。2020年度入学生より、指導体制の強化と論文審査の公平性・透明性の確保のために、指導体制および審査体制を区別して整えている。学生の指導は主指導教員と副指導教員の2名体制で行う。但し、課題研究報告書は主指導教員1名体制で行うが、テーマに応じて、他分野・領域の教員からの専門的な研究指導を受ける。論文審査は、審査委員として主査1名、副査2名の3名とし、指導教員は主査にはならず、副査を務める体制である。

また、看護学課題研究・高度実践領域における専門看護師（CNS）養成は専門分野の臨床経験および教育経験豊富な教授・准教授・講師が担当している。特に、卓越した看護実践、専門看護師の相談・教育・調整能力の育成には、臨床現場で活躍している専門看護師を非常勤として教育にあたる体制を整えている。

③医療科学研究科

概要

学校法人兵庫医科大学の建学の精神、兵庫医療大学の教育理念のもとに、科学的思考に支えられた高度な実践力の獲得を目指して、チームを形成して活動する力を養い、リハビリテーション医学・医療に貢献できる人材を育成する。

医療科学研究科では、病態運動学分野と人間活動科学分野を設置し、それぞれの分野において研究志向の強い大学院生はリハビリテーション科学研究コースを、高度実践専門職者を志向する大学院生にはリハビリテーション課題研究コースを開設している。それぞれのコースの詳細は表1のとおりである。いずれのコースにおいても、医療機関などに在職した社会人に配慮して、平日夜間および土日の開講や研究指導を行っている。

資料①主要行事

2021年度大学院	
【前期】	
入学式	4月5日(月)
オリエンテーション	4月5日(月)
前期授業開始(薬学研究科)	4月10日(土)
前期授業開始(看護学研究科)	4月10日(土)
前期授業開始(医療科学研究科)	4月10日(土)
前期授業終了(薬学研究科)	7月24日(土)
前期授業終了(看護学研究科)	10月24日(日)
前期授業終了(医療科学研究科)	9月25日(土)
【後期】	
後期授業開始(薬学研究科)	9月11日(土)
後期授業開始(看護学研究科)	9月12日(日)
後期授業開始(医療科学研究科)	8月29日(日)
後期授業終了(薬学研究科)	2月12日(土)
後期授業終了(看護学研究科)	1月29日(土)
後期授業終了(医療科学研究科)	1月30日(日)

※授業時間表

第1時限	9時30分～11時00分(90分間)
第2時限	11時10分～12時40分(90分間)
第3時限	13時40分～15時10分(90分間)
第4時限	15時20分～16時50分(90分間)
第5時限	17時00分～18時30分(90分間)
第6時限	18時40分～20時10分(90分間)
第7時限	20時20分～21時50分(90分間)

資料②授業科目数

研究科	授業科目の総数	修了要件単位数
薬学研究科	25科目	30単位以上
看護学研究科	115科目	看護学基礎研究領域32単位以上 看護学課題研究・高度実践領域42単位以上
医療科学研究科	37科目	32単位以上

3) 職業実践力育成プログラム (BP)

①地域在宅看護実践力育成プログラム

概要

本プログラムは、要介護度が高く、医療的なケアを必要とする人でも、最期まで住み慣れた地域で安心して暮らせるような社会を目指し、複雑で多様な状況を見極められる看護専門職能力と一般地域住民の地域力を向上させることができる能力を育成する。プログラムには、「看護倫理」「アドバンスド・フィジカルアセスメント」「ベストプラクティス実践」「在宅看護ケア実践」の4科目を配置している。「看護倫理」「アドバンスド・フィジカルアセスメント」は大学院の看護学共通科目であり、「ベストプラクティス実践」「在宅看護ケア実践」は本プログラム特有の科目である。地域で暮らす生活者を対象とすることから、小児期から老年期に至るすべての成長発達段階、病院から在宅および地域にわたるすべての療養・生活場所における看護ケアを網羅するために、看護学研究科の全教員が科目を担当している。

また、本プログラムは、大学院共通科目の2科目は大学院生と共に学び、本プログラム特有の科目2科目は受講生が学習した知識や技術を臨床の場で活用できるように、事例・ディスカッションを取り入れ、活発な討議を行っている。

特記事項

外部評価委員を交えた意見交換会を年1回開催し、講義内容・実施の報告と受講生からの評価、今後の課題等について検討している。2021年度は、本プログラムの設置から5年目をむかえ、プログラムおよび実践とその評価について、これまでの修了生への調査（修了後の学びの活用や自身の活動）と、外部評価委員との意見交換を実施した。その結果、BPは教育プログラムとして一定の役割を果たしているものの、履修希望者の減少傾向や臨床看護職者の就業状況から、プログラムを抜本的に見直すべきであるという結論に至った。

対面授業を維持しつつも、新型コロナウイルス感染症対策に配慮し受講生の状況に応じて、オンライン授業への出席に対応した。対面による授業では、受講生によるディスカッションが活発に行われた。

②PT・OT臨床カステップアッププログラム

概要

より質の高い理学療法・作業療法が求められる今日、理学療法士・作業療法士の臨床力の向上は、社会の強い要請となっている。

本プログラムでは、新人教育を終えた理学療法士・作業療法士の次のステップとして、より高度な専門的観点を持ち、臨床場面において、患者・対象者の状態に応じた高度な臨床推論の展開、適切な治療プログラムの提供ができる能力を育み、多職種連携の中でリーダーシップが発揮出来る能力の育成を目的としている。

特記事項

本プログラムは、兵庫医療大学大学院医療科学研究科の課題研究コースを基盤としており、当該コースの開講科目を中心としたカリキュラムを編成している。大学院でのカリキュラムに、BP独自の学習内容を加えたプログラムを履修証明プログラムとして提供するものである。

また、本プログラムは、公益社団法人日本理学療法士協会、一般社団法人日本作業療法士協会、NPO法人全国在宅リハビリテーションを考える会と連携し、より実践的・専門的な教育プログラムを提供していくことをめざしている。

③リハビリテーション科学課題研究コース

概要

本学大学院教育の目的のひとつとして、高度専門職養成をあげている。課題研究コースは、学術研究に専念する大学院教育とは異なり、臨床力の向上を主たる目的としたコースであり、臨床研修の実施、ならびに臨床研修で経験した症例等について課題研究論文としてまとめることで、修士の学位を授与するコースである。

特記事項

臨床的知識・技術を積極的に高めたい人を対象に、専門領域別の特論、特論演習ならびに課題研究を行うコースである。さらに、院生の「修得したい臨床能力」と「臨床研修施設」のマッチング

について、適格と認められた施設において、臨床研修ならびにコースワークを実施し、学びの一連の成果を課題研究論文としてまとめ、修士の学位審査を行うものである。

また、本プログラムは、公益社団法人日本理学療法士協会、一般社団法人日本作業療法士協会、NPO法人全国在宅リハビリテーションを考える会と連携し、より実践的・専門的な教育プログラムを提供していくことをめざしている。

資料①主要行事

2021年度職業実践力育成プログラム (BP)	
【前期】	
オリエンテーション	4月11日(日)
前期授業開始(看護学研究科地域在宅看護実践力育成プログラム)	4月11日(日)
前期授業開始(医療科学研究科PT・OT臨床力ステップアッププログラム)	4月11日(日)
前期授業終了(看護学研究科地域在宅看護実践力育成プログラム)	8月29日(日)
前期授業終了(医療科学研究科PT・OT臨床力ステップアッププログラム)	8月8日(日)
【後期】	
後期授業開始(看護学研究科地域在宅看護実践力育成プログラム)	9月26日(日)
後期授業開始(医療科学研究科PT・OT臨床力ステップアッププログラム)	9月5日(日)
後期授業終了(看護学研究科地域在宅看護実践力育成プログラム)	2月26日(土)
後期授業終了(医療科学研究科PT・OT臨床力ステップアッププログラム)	1月9日(日)

※授業時間表

第1時限	9時30分～11時00分(90分間)
第2時限	11時10分～12時40分(90分間)
第3時限	13時40分～15時10分(90分間)
第4時限	15時20分～16時50分(90分間)
第5時限	17時00分～18時30分(90分間)
第6時限	18時40分～20時10分(90分間)
第7時限	20時20分～21時50分(90分間)

資料②授業科目数

BP	授業科目の総数	修了要件単位数
地域在宅看護実践力育成プログラム	4科目	必修4科目(各2単位)の合計8単位
PT・OT臨床力ステップアッププログラム	17科目	必修5単位(72時間)と選択科目4単位(48時間)以上の合計120時間以上
リハビリテーション科学課題研究コース	36科目	修士課程共通科目2単位以上、医療科学研究科専門基礎科目14単位以上、専門科目8単位、研究指導科目8単位を履修し、「リハビリテーション科学課題研究論文」を作成し、最終試験に合格

3. 教育方法(学習指導、シラバス、成績評価・単位認定)

1) 学部

①薬学部

特記事項

教育方法

- ・設立当初から教育においても「チーム医療」と「ボーダレス」をモットーにして高度医療人育成を目標にカリキュラムも作成してきた。その中で早期臨床体験学習についても2種類の見学・体験実習を実施している。ひとつは、全学部第1学年次の必修科目「早期臨床体験実習」の中で実

施している兵庫医科大学病院における臨床体験実習であり、もうひとつは薬学部第1学年次の必修科目「新・薬学入門Ⅰ」の中で実施している薬局・病院早期体験学習である。

- ・学生の学力を把握するための様々な制度が確立しており、学生個々のレベルに応じた細やかな指導に注力している。第1学年次の理科系科目（化学・物理・生物）では、学生のレベルにあわせた講義が行われており、専門教育が履修できるレベルまで基礎学力を向上させるための方策が実施されている。
- ・理科系科目の学力向上を目指した教育プログラムは入学前から実施されており、2017年度からは、入学前準備教育に課題提出とスクーリングを取り入れ、薬学部教員がフィードバックする機会を設定している。フィードバックする機会を設定したことで、入学前教育の実効性は向上したと考えられる。
- ・研究成果報告書の作成要領に基づいた卒業論文の作成を、2014年度の第6学年次から必須化している。
- ・卒業論文評価用ルーブリックをオリエンテーション時に開示するとともに、研究成果の医療や薬学における位置づけ、これから解決すべき問題点、今後の展望等について記載することも明文化した作成要領に基づき、例年8月末までに卒業論文を作成させている。
- ・卒後教育・生涯教育を企画・運営するための組織として、薬学部内に生涯教育ステーション運営委員会（旧：キャリアエクステンション委員会）がある。同委員会は、2014年5月よりキャリアエクステンション委員会として活動を開始し、毎年、4月と10月に本セミナーを開催している。

成績評価・単位認定

成績評価は、兵庫医療大学教育要項の「成績の評価方法」の項目に各科目の成績評価の具体的方法を明記しており、その記載に従って公正かつ厳格に行われている。実習については、参加態度、レポートなどで、複数の教員が評価している。体育など実技、文学/芸術、実践語学、実学関連科目については、参加態度、課題解決能力、レポート、プレゼンテーションなどに重きを置いた評価を行っている。参加態度、問題解決能力、総合的な学習成果の測定に関して、ルーブリック評価を採用している科目もある。その他の科目については、概ね、定期試験結果を重視した評価が行われているが、科目責任者によっては、参加態度、小試験（平常の成績）または中間試験や課題レポート内容などを加味し、総合的に評価している。

やむを得ない事情で定期試験を受けられなかった学生には、追試験を行っている。また、定期試験で不合格となった学生に対しては、科目責任者の判断で再試験を実施している。再試験を行わない科目については、「再試験無」とシラバスに記載し、学生に周知している。

成績評価の結果は、実習を含めた全ての科目について、前期、後期の試験期間終了後に、Web上で、初期評価と最終評価の2段階で発表している。初期評価では、定期試験（本試験）の可否と、再試験を行う場合は、資格の有無を告知している。

②看護学部

特記事項

- ・シラバスは全学的に統一した書式で作成し、学生にWebで公開されている。シラバスの内容に関する第三者チェックも看護学部教育委員と学部長で実施している。そのシラバスに沿って授業が進められている。成績評価方法・基準もシラバスに明示されている。
- ・看護学部では、講義、演習、実習の授業形態で授業は行われている。授業は、学習効率の向上、および、能動的学習態度の形成、コミュニケーション能力の育成等を目的として、講義の他に、

グループ学習、問題基盤型学習、チーム基盤型学習など参加型学習方法を取り入れている。さらに、授業科目に関連する学識経験者などの招聘講義、当事者・模擬患者の授業参加を取り入れている。

- ・学内演習は、モデル人形およびシミュレーター人形を活用、学生が模擬患者となる、模擬病室（実習室）の設置などにより積極的に実践的学習方法を展開している。授業時間外の看護技術練習の人的・物理的整備とともにナーシングスキル（オンラインツール）を整備し自主的な学修促進と教員の丁寧な看護技術指導を実施している。
- ・学外実習は、臨地実習部会という委員会を常設し、学部の学外実習全般の企画・実施および恒常的に検証を行い改善につなげてきた。2021年度も同様に、臨地実習部会は実習要項の作成、ガイダンス・事前学習・事前技術演習などにより学生の実習に向けての準備を促し、実習に関する実習施設との調整および実習施設における実習指導者との研修の企画運営と、実習中の学生の履修状況について教員間での速やかな情報共有などを担当した。さらに、健康管理センター長ならびに主たる臨地実習病院である兵庫医科大学病院看護部の監修のもと、「新型コロナウイルス感染症に対応した臨地実習感染防止ガイドライン」を策定し、学生および教員へ周知し学外実習先での感染防止に努めた。
- ・臨地実習では全科目において新型コロナウイルス感染症により、実習時間の短縮化・実習場所や内容の変更・学内実習への振り替え等の影響を受けた。年度終了において、各科目責任者に対し学生の臨地実習学習目標到達度についてコロナ禍前と比較した評価を実施し、評価が低い学習目標への対応について検討した。
- ・臨地実習後の学生に実習を振り返りリフレクションを看護学概論Ⅱ（第4学年次）の中で実施することで、「主体的に学ぶために必要な態度や能力」「他者を尊敬し信頼できる力」「良好な人間関係をたもつ力」を育成している。
- ・履修指導は、学生個々の学習・生活相談に応じるためのクラス担任（学年アドバイザー）制度を設けており、2015年度から、早期に大学生活に慣れ、学生各自が学習習慣を形成できるようにするために、初年次に手厚い学生支援が必要であるとの考えから第1・2学年次クラス担任を8名、第3・4学年次クラス担任4名を配置してきた。2021年度も継続した。さらに、学年アドバイザーは、その年の目標を設定、それを学生と共有し、学年度末にはその評価を行いながら、生活面・学習面の相談に応じている。もし、学生の生活面・学習面に問題が生じた場合には速やかに学年アドバイザー主任に報告する。学年アドバイザー主任は学生委員、教育委員との連携に対応し、必要時には学部長に報告するという手続きに則って役割を遂行している。
- ・合理的な配慮を要する学生への対応として、障がい学生支援委員により年間計画を作成した。さらに、障がい学生委員と学生委員・学年アドバイザー・学部長・学部長が必要と認める教員で構成される障がい学生検討会議を設立し、タイムリーな情報共有と支援が可能になるように図った。
- ・学生支援の一環として、看護学部内保護者会担当委員を中心に保護者会の企画運営を行っている。年1回の「定期総会および保護者懇談会」においては、保護者間や保護者と教員との交流を深め、大学側への要望等を汲み取るとともに「保護者・学生」とともに大学を運営する意識を高めている。
- ・国家試験については国家試験研究会（教員部会）を常設し、各年次クラスから選出された学生部会の年間活動をサポート、これまでの国家試験問題の傾向分析、学修支援などを行ってきた。対面での指導に加えてMedlinkを活用しWEBでの指導を行った。
- ・前期・後期毎に、学生への授業、実習に対する評価アンケートを実施し、恒常的に自己点検・評価を行っている。その結果を看護学部教員が共有し、改善につなげている。特に、第3学年次後

期の半年にわたる学外実習では、クールごとに結果を集計し、問題・課題がある場合は直ぐに当該教員、看護学部として対応している。

- ・2021年度の看護学部FDとして、授業改善について看護学部1～4年生計7名を対象としたグループインタビューを行った。オンライン授業の実施、教授法の課題等が明らかになったため、その結果を教授会で報告し、各教員の教育方法の見直しと教育力向上に取り組んだ。

③リハビリテーション学部

特記事項

(学習指導)

- ・理学療法学科・作業療法学科とも、原則として各学年2名以上の担任を置いている。
- ・毎週学科単位で開催される学科ミーティングおよび適宜開催される学科会議において学科の全教員が学生に関する情報を共有し、教育面に限らず、学生に関して個別、グループ、あるいは全体に対してなんらかの対応が必要な状況を的確に把握し、迅速かつ適切に対応している。
- ・各教員は全学方針に則り、オフィスアワーを設けその時間帯を公表しているが、学生はオフィスアワーに限らず、学業に関する質問やキャリア・学生生活その他に関する相談など、自由に教員の研究室を訪ねており、教員は個別に適切な対応を行っている。
- ・学生の学年間交流を深め、学生の学習効率を高めることを目的として、学習の場での学年間の交流を促進している。

(シラバス)

- ・次年度のシラバス作成時に、「次年度学部授業シラバスの確認事項―当該年度の振り返りと次年度に向けての改善計画を中心に―」を科目責任者が各科目について記載し、学科長、学部自己点検・評価委員会が内容を評価・確認し、その結果を教授会に報告している。
- ・作成されたシラバスは、全学システムに則り、学部教育委員および学部長が点検・確認し、全学的な点検・確認システムに挙げている。

(成績評価・単位認定)

- ・成績評価・単位認定に関しては、兵庫医療大学学則および兵庫医療大学教務に関する規程に則り、また、全学教育委員の方針に準じて、厳正に実施している。
- ・2017年度後期から、学部教員が科目責任者を担当する授業科目において、単位認定をより厳格に行うシステムを導入した。具体的には、単位認定において不合格とする場合、当該科目に精通する第三者が不合格に至る過程を確認し、さらに、科目責任者の職位が第三者より高い場合は科目責任者と同等あるいはより高い職位の第三者も確認に加わることにした。

(その他)

- ・授業の質の担保、教授法の改善を目的に、教員による授業のピア評価を行った。評価者からのコメントを基に、次年度授業の改善に取り組むこととした。

④共通教育センター

特記事項

共通教育センターの教育の特徴は、授業体系で可能なものについては、ボーダレスな環境で実施することである、つまり3学部合同（一部は医科大学と連携して4学部合同）で教育を行う点にある。特にチーム医療関連科目（チュートリアル・早期臨床体験実習）は、医療総合大学としての本学独自の特色ある教育であり、目覚ましく進歩する医療情報や技術を鑑み、最新の教育技法を取り入れた教育を目指して計画していた。しかしながら2020年度は新型コロナウイルス感染症感染拡大

予防のため、対面での授業が前期は完全に中止され、Moodle等を使用したオンラインでの遠隔授業での対応をせざるを得ない状況となった。オンライン授業を実施するにしても、新入生が大学での情報ツールの使用方法の理解なしでは始まらないので、2021年度は、感染拡大予防に最大限の配慮をしながら、必要不可欠な情報系のメニューや討論を実施するPBLは対面での授業として実施した。その結果、昨年度よりも授業の実施体制を整えることが達成でき、新入生も大学での学習環境に比較的スムーズに慣れたように思える。

以下、共通教育センターの根幹授業である「アカデミックリテラシー」「早期臨床体験実習 (ECE)」のコロナ禍2年目における取組について概説する。

(1) 対面と遠隔のハイブリッド授業によるアカデミックリテラシーの実施

共通教育センター教員が情報班、スタディースキルズ班、PBL班に分かれ、それぞれの授業方法を検討・準備し、学生がスムーズに大学での学びに入り込めるような初年次教育に取り組んだ。4月のイントロダクションの授業として、情報班を中心として情報処理演習室にて、医療大情報システム、電子メール、Moodleの使用方法、情報倫理と情報検索、Word・Excel・PowerPointの使い方などを指導した。一方、スタディースキルズ班は、医療人としての挨拶とマナー、図書館利用法、ノートテイク、文章読解法、クリティカルシンキング、レポート作成法などを、初心者にもわかるようにオンデマンド式オンライン授業にて実施した。PBL班は3学部の学生を学部混成で60グループに分け、PBL（問題基盤型学習）を、図書館にて時間短縮した対面方式とMoodleのフォーラムおよびGoogleMeetsの会議アプリを利用して、ハイブリッド方式で企画した。各グループの成果物はPowerPointでの動画の作成提出とし、それに基づいて評価がなされた。

(2) コロナ禍の中にあつての早期臨床体験実習 (ECE) の実施

新型コロナウイルス感染症感染予防対策のために、兵庫医科大学病院では他大学等の実習生の受け入れを中断している状況であった。本学については、同一法人ということで、学生に対して厳格な感染予防教育を施すという条件で、今年度は実習生を受け入れていただいた。病棟実習では受け入れ可能な各診療科18病棟をご提供いただき、見学時間30分間で、例年の4分の1の時間に短縮して行った。時間的には短く、基本的に入院患者と接触しない形式での病棟見学であったが、実際にユニフォームを着用し病院の現場を見学した経験は、医療職者を目指す学生にとって貴重な経験となった。薬剤部およびリハビリテーションセンターの説明と見学も、それぞれの部署のご協力により、例年の短縮版で受け入れていただいた。医療職者としての心構え、服装や身だしなみの注意点、兵庫医科大学病院の説明、医局と診療体制、医療現場における医師・薬剤師・看護師・理学療法士・作業療法士の実際の活躍を目で見て、音で聞いて、そして肌で感じ、非常に有意義な機会を与えることができた。

2) 大学院

①薬学研究科

特記事項

博士課程教育の中核は「研究指導科目」の履修と博士論文の作成である。「研究指導科目」の選択については、受験前の事前相談における指導教員との意向確認を踏まえ、指導教員からの履修指導において相談のうえ決定する。博士論文の作成のため、第1学年次は7月に、第2～4学年次は4月末に研究計画書を提出し研究を行う。その途中経過を毎年度末に研究結果報告書として提出する。すべての単位を取得し、博士論文が完成すれば、指導教員の承認を得て、原則として第4学年

次後期に学位を申請する。ただし、優れた研究業績を上げた者については、第3学年次後期に行うことができる。博士論文発表会を行なった後、最終試験を受験し、それに合格すれば博士（薬学）が授与される。

②看護学研究科

特記事項

看護学研究科において、学生への教育・研究指導および環境の充実を図るため、学修到達度の自己評価を自己記入式調査で、カリキュラムに関する評価を面接にて毎年調査している。その結果をもとに学習内容や方法を検討し充実に努めている。

看護学共通科目の「システムティックレビュー」では、国際的な視点や研究テーマに関連した文献を系統的に探究する力を養うこととした。また、看護学研究科独自で正規の科目ではないが、英語論文を読む力を高めるために、リメディアル科目として「アカデミックイングリッシュ入門」を開講した。また、修士課程生とBP受講生（医療科学研究科含む）が合同で履修する科目においては、内容検討を進め、学習の満足のいくものとなっている。さらに、大学院生およびBP受講生が実施する授業内でのディスカッションは双方に良い影響を与えていることが授業評価から読み取れた。

新型コロナウイルス感染症感染拡大の影響で、職場から登校禁止とされた学生や通学を躊躇する学生のため、オンライン参加か対面参加か学生が選択できるよう配慮したり、科目や状況によりオンデマンドやオンラインによる個別指導を取り入れている。

③医療科学研究科

特記事項

医療科学研究科では、病態運動学分野は3つ、人間活動科学分野は2つの研究領域に分かれ、その専門の教員が配置されており、きめ細やかな研究指導を行っている。また、毎月開催される研究科教授会において、研究科内における様々な事項に関する情報共有を行い、大学院生の支援を行っている。大学院生は全員社会人であり日中はそれぞれ勤務しているため、オフィスアワーは夜間帯および週末に設定し、各大学院生に合わせて個別に対応できるようにしている。今年度も引き続き、新型コロナウイルス感染症の感染拡大により講義をオンデマンドで配信したのもも多く、時間割変更とともにMoodleを用いた補充を提供した。また、Moodleを用いた授業評価を実施し、講義科目等についても大学院生からの意見聴取を実施している。

3) 職業実践力育成プログラム (BP)

①地域在宅看護実践力育成プログラム

特記事項

受講生に対して実施したプログラムの評価アンケートから、大学院科目である2科目を通して、新たな知識と技術を習得することで、新しい知識を習得できた・視野が広がったことを実感し満足につながっていた。さらに、これまでの自身の看護を振り返り、学びなおすことによって、実践に自信を持てるようになったことや具体的な自身の活動目標を持つことをできたことが確認できた。

また、受講のための現職の業務・生活の調整の難しさ、経済的な課題があることも明らかになった。経済的な負担の軽減のために専門実践教育訓練給付制度（厚生労働省）による給付制度を導入している。

②PT・OT臨床カステップアッププログラム

特記事項

本学の学部卒業生を含む6名が受講し、6名がプログラムを修了することができた。また以前にプログラムを修了した人の中から1名が大学院医療科学研究科へ進学した。

受講生からのアンケート結果から、概ねプログラムに対する満足な感想が得られ、臨床力のアップにつながったものと思われる。また本プログラムに協力頂いている日本理学療法士協会、日本作業療法士協会、全国在宅リハビリテーションを考える会の外部委員の方々との意見交換会において、本プログラムの現状を報告し、今後の改善点などを話し合った。本履修証明プログラムを修了した者に対して、昨年度より、日本理学療法士協会、日本作業療法士協会ともにそれぞれ生涯学習のポイント付与がなされることになった。

さらに、理学療法士作業療法士養成施設指定規則改正によって、臨床実習指導者に臨床実習指導者講習会が義務づけられたことにより、本プログラムの臨床実習教育方法論演習に、厚生労働省が指定する臨床実習指導者講習会の内容を盛り込み、受講生が厚生労働省より講習会受講証を受け取れるようにし、本学の臨床実習指導者等を含めて40名の受講者に対して、厚生労働省からの受講証を発行した。

③リハビリテーション科学課題研究コース

特記事項

本コースによる受講者はいなかった。

4. 成果（学位授与等）

1) 学部

学位授与数

学部学科	学位授与数
薬学部医療薬学科	131
看護学部看護学科	92
リハビリテーション学部理学療法学科	45
リハビリテーション学部作業療法学科	48

①薬学部

CBT（Computer-based Testing）結果

CBT：知識および問題解決能力を評価する客観試験（合格基準：正答率60%以上）

	受験者数	合格者数	合格率
本試験	138	117	84.8%
追再試験	21	11	52.4%

OSCE（Objective Structured Clinical Examination）結果

OSCE：技能および態度を評価する客観的能力試験（合格基準：課題ごとに、細目評価70%以上、概略評価5以上）

領域：患者・来局者応対、薬剤の調製、調剤鑑査、無菌操作の実践、情報の提供

	受験者数	合格者数	合格率
本試験	138	137	99.3%
追再試験	1	1	100.0%

薬剤師国家試験結果

第107回薬剤師国家試験

試験日：2022年2月19日（土）～2月20日（日）

合格発表日：2022年3月24日（木）

	新卒			既卒		
	受験者数	合格者数	合格率	受験者数	合格者数	合格率
本学	101	78	77.2%	112	32	28.6%
全国	8,665	7,386	85.2%	5,217	2,126	40.8%

②看護学部

看護師国家試験結果

第111回看護師国家試験

試験日：2022年2月13日（日）

合格発表日：2022年3月25日（金）

	新卒			既卒		
	受験者数	合格者数	合格率	受験者数	合格者数	合格率
本学	92	92	100.0%	1	0	0.0%
全国	59,148	57,057	96.5%	5,877	2,287	38.9%

保健師国家試験結果

第108回保健師国家試験

試験日：2022年2月11日（金）

合格発表日：2022年3月25日（金）

	新卒			既卒		
	受験者数	合格者数	合格率	受験者数	合格者数	合格率
本学	30	30	100.0%	—	—	—
全国	7,504	6,975	93.0%	444	119	26.8%

助産師国家試験結果

第105回助産師国家試験

試験日：2022年2月10日（木）

合格発表日：2022年3月25日（金）

	新卒			既卒		
	受験者数	合格者数	合格率	受験者数	合格者数	合格率
本学	7	7	100.0%	—	—	—
全国	2,078	2,071	99.7%	11	6	54.5%

③リハビリテーション学部

理学療法士国家試験結果

第57回理学療法士国家試験

試験日：2022年2月20日（日）

合格発表日：2022年3月23日（水）

	新卒			既卒		
	受験者数	合格者数	合格率	受験者数	合格者数	合格率
本学	45	45	100.0%	—	—	—
全国	10,549	9,296	88.1%	2,136	800	37.5%

作業療法士国家試験結果

第57回作業療法士国家試験

試験日：2022年2月20日（日）

合格発表日：2022年3月23日（水）

	新卒			既卒		
	受験者数	合格者数	合格率	受験者数	合格者数	合格率
本学	48	47	97.9%	—	—	—
全国	4,861	4,311	88.7%	862	297	34.5%

2) 大学院

学位授与数

研究科	学位授与数
薬学研究科	2
看護学研究科	7
医療科学研究科	12

①薬学研究科

学位論文

領域	論文題目	著者
分子循環器病 治療学	Low quality of warfarin therapy is associated with female gender but not with polypharmacy in patients with atrial fibrillation.	高本 光次郎
	心房細動患者におけるワルファリン治療の質はポリファーマシーの影響を受けないが女性で低下する	
創薬化学	Measurement of blood methadone concentration and investigation of the possibility of early effect assessment in Japanese patients with cancer pain.	中村 豪志
	日本人がん疼痛患者におけるメサドンの血中濃度測定および早期効果判定の可能性に関する検討	

②看護学研究科

学位論文一覧

分野	学位論文種別	論文題目	著者
母性看護学	修士論文	初めて無痛分娩で出産した経産婦の期待と経験	土屋 奈津紀
母性看護学	修士論文	産科混合病棟に勤務する助産師の職務継続への内発的動機づけ	岸野 真弓
基礎看護学	修士論文	リスク感性尺度を用いた手術室看護師のリスク感性に影響する要因の検討	谷村 卓勇
看護開発科学	修士論文	終末期COPD患者の臨死期の看護における中小規模病院の一般病棟看護師の困難感	森 奈美
基礎看護学	修士論文	新人看護師における擦式消毒剤による手袋の消毒を加えた手袋除去技術の検証	川西 史子
基礎看護学	修士論文	白癬菌保有患者のフットケア時に発生する白癬菌および粉塵の飛散と看護師の職業性曝露に対する気がかり	竹村 美和
急性看護学	修士論文	認定看護師による心筋症患者の持てる力を活かした再入院予防に向けたアセスメントと支援	千葉 香苗

③医療科学研究科

学位論文一覧

分野	論文題目	著者
病態運動学 内部障害	医療・介護関連肺炎患者の在院日数に関連する因子の検討	赤岩 秀則
病態運動学 内部障害	家族単位の心不全管理能力と心不全増悪との関係 —6か月間の前向きコホート研究—	浅野 萌
病態運動学 神経障害	月経痛に対する運動療法の実態調査と基礎研究	漆川 沙弥香
病態運動学 内部障害	身体活動量の管理がサルコペニアのリスクを有する高齢者の下肢筋力に及ぼす影響	蔵本 匡平
人間活動学 身体・認知活動	ドライビングシミュレーターを用いた評価において実車評価が困難と判断された脳損傷者にみられる運転行動の特性	竹原 崇登
病態運動学 内部障害	Japan Step Testによる心肺フィットネス評価の妥当性 —青年期の健常大学生を対象にした検討—	益尾 洋児
病態運動学 内部障害	生体肝移植術後早期における骨格筋電気刺激が身体機能に与える影響	吉岡 佑二
病態運動学 運動器障害	内側型変形性膝関節症に対するHybrid closed wedge high tibial osteotomy術前後の歩行解析	今村 翔太
人間活動学 精神活動	発達障害児を養育する母親が家族と見つけた育児方略 —M-GTAを用いたインタビューの分析—	倉 昂輝
人間活動学 身体・認知活動	急性期から自宅退院した軽症脳卒中者の応用的日常生活活動の変化と関連因子の検討	橋本 幸久
病態運動学 内部障害	有料老人ホーム入居高齢者におけるフレイル予防に寄与する因子の検討	湊 一輝
病態運動学 運動器障害	Cushion heelが短下肢装具歩行の荷重応答に及ぼす影響	渡辺 広希

3) 職業実践力育成プログラム (BP)

履修証明書授与者数

プログラム・コース	修了者数 (人)
地域在宅看護実践力育成プログラム	13
PT・OT臨床カステップアッププログラム	6
リハビリテーション科学課題研究コース	0

第4章 学生の受け入れ

兵庫医療大学学生受け入れ方針

学校法人兵庫医科大学の建学の精神ならびに本学の教育理念を理解し、主体性をもって学び医療専門職者を志す学生を求めています。このような学生を適正に選抜するために多様な選抜方式を実施しています。また、高等学校までに修得すべき基本的な「知識・技能」「思考力・判断力・表現力」「主体性・多様性・協働性」は学力試験等で判断します。

1. 学部

1) 薬学部

アドミッションポリシー（学生受け入れ方針）

薬と生体についての「専門的な知識」、薬を正しく取り扱うことのできる「正確な技術」、および、他者との「コミュニケーション能力」を身につけた人を育てます。さらに、多様な専門職者からなる医療チームの中で、身につけた知識、技術、コミュニケーション能力を活かして活躍し、人の健康と幸福のために尽力し、社会の発展に貢献する意欲を持った薬のプロフェッショナルを育成します。

したがって、目標とする<将来の自分像>を持ち、以下の<必要な素養と能力>を有している人を求めます。

将来の自分像

1. 薬剤師として病院や薬局などでチーム医療や地域医療に貢献する。
2. 医薬品の研究・開発や販売を通して企業などで広く医療に貢献する。
3. 薬学研究者・教育者として研究機関や大学などで活躍する。
4. 薬事・衛生行政に関わり、国や地方自治体で活躍する。

必要な素養と能力

知識・技能

- ・薬学を学ぶための高等学校卒業レベルの基礎的な学力がある。

思考力・判断力・表現力

- ・根拠に基づいて論理的に考え、判断し、行動できる素養がある。
- ・自分の考えを人に分かりやすく伝えることができる。

主体性・多様性・協働性

- ・目的意識を持って自ら学び続けることができる。
- ・相手の話をよく聞いて理解し、柔軟に対応しようとする姿勢がある。

2) 看護学部

アドミッションポリシー（学生受け入れ方針）

看護の実践者・研究者・教育者として活躍できる優れた看護専門職者(看護師・保健師・助産師)を育成します。そのため、生命の尊厳や個人の権利・価値観を理解し、尊重できる「感性豊かで倫理観に富んだ人間性」と、高度化・複雑化する医療現場に対応できる「確かな看護実践能力」を育成します。さらに、地域的・国際的な視野で医療・保健・福祉の課題を総合的に捉え、他職種と協働して、主体的・創造的に人々のquality of life（生活の質）の向上に寄与できる能力を育成します。したがって看護専門職者として医療・保健・福祉などの分野に貢献しようとする意志を有し、以下

の〈必要な素養と能力〉を有する人を求めます。

必要な素養と能力

知識・技能

・看護学を学ぶための高等学校卒業レベルの基礎的な学力がある。

思考力・判断力・表現力

・論理的に物事を考え、表現する力を身につけている。

主体性・多様性・協働性

・他者を理解し、協調しようとする姿勢を身につけている。

・看護専門職者になる強い意志を持ち、人間や健康に関心を持ち続けることができる。

・自らの目標達成のために努力しやり遂げる意志がある。

3) リハビリテーション学部

アドミッションポリシー（学生受け入れ方針）

リハビリテーション専門職者（理学療法士・作業療法士）として社会に貢献する人を育成します。そのために、人々の幸福と健康に貢献することができる人間力、理学療法学・作業療法学の知識・技術に基づく確実な臨床力、他職種と連携しながらリハビリテーション専門職として力を発揮することができる総合的実践力、そして、生涯にわたって自分の能力を磨き自己を高めていく能力・態度を育成します。

したがって、理学療学科では理学療法士として、作業療学科では作業療法士として、医療・保健・福祉などの分野に貢献しようという意志を有し、以下の〈必要な素養と能力〉を有する人を求めます。

必要な素養と能力

知識・技能

・理学療法学あるいは作業療法学を学ぶための高等学校卒業レベルの基礎的な学力がある。

思考力・判断力・表現力

・物事を論理的に考えるための基本的思考力がある。

・自分なりに物事を判断し、その理由を説明することができる。

・自分の気持ちや考えを人に伝えることができる。

主体性・多様性・協働性

・目的意識をもち続け自分から能動的に学修する。

・自分と異なる意見や気持ちをもっている人に関する興味と、そのような相手を理解しようとする姿勢をもっている。

・人とのコミュニケーションを大切にする。

2. 大学院

1) 薬学研究科

アドミッションポリシー（学生受け入れ方針）

本研究科の理念に共感し、高度な研究能力を有する医療専門職者、そして医療薬学の問題を解決したいと願う薬学研究者を目指す以下のような人材を求めます。

1. 高度な研究能力を獲得する基盤となる薬学に関する基礎知識を有する人。

2. 薬学に関する最先端の情報を獲得するために必要な外国語の能力を有する人。
3. 医療の現場における問題点を明確化し、それを解決する研究能力を身につけたいという意欲を有する人。

入試との連関

1. 専門科目：高度な研究能力を獲得する基盤となる薬学に関する基礎知識を判定する。
2. 外国語：薬学に関する最先端の情報を獲得するために必要な外国語の能力を判定する。
3. 面接：医療現場における問題点を明確化し、それを解決する研究能力を身につけたいという意欲を持っているかどうかについて判定する。

2) 看護学研究科

アドミッションポリシー（学生受け入れ方針）

生命と人権を尊重し、医療・保健・福祉および社会の変動に対応し、創造的かつ科学的に看護が実践できる能力をもち、人々の健康とquality of lifeの向上および看護学の発展に寄与できる高度専門職業人、研究者、教育者、管理者を育成します。本研究科では、以下のような人材を求めます。

1. 主体的に学び、目標に向かって邁進できる人。
2. 看護専門職者として高度看護実践・看護学の発展に貢献する意欲を有する人。
3. 志望する専門分野に必要な基礎的知識と技術を有する人。
4. 国際的視野に立ち、柔軟な発想ならびに論理的思考で課題を探究する姿勢を有する人。
5. 倫理的な感受性と想像力をもって行動できる人。

入試との連関

1. 専門科目：看護学の共通知識および志望する分野の専門的知識と専門分野の現状の理解と課題を明確にできる能力を判定する。
2. 外国語：最新の知見を各種論文から読み取るための能力を判定する。
3. 面接：志望動機、学修準備状況、自主性、学習意欲、心構えを判定する。

3) 医療科学研究科

アドミッションポリシー（学生受け入れ方針）

高度な研究能力を有する医療専門職者ならびに高度な実践能力を有する医療専門職者を強く目指す以下のような人材を求めます。

1. 自ら積極的に学び、目標に向かって邁進できる人。
2. 自らの臨床的知識・技能を積極的に高めたいという意欲を有する人。
3. 先駆的・学際的・発展的研究に取り組み、医療科学の発展に寄与する姿勢を有する人。
4. 自らが修得した臨床的知識・技術、発展的知見を臨床実習教育・新人教育を通じて後進へ伝え、専門職業人としての発展に寄与しようとする人。

リハビリテーション科学研究コース

1. リハビリテーション科学領域において、先駆的・学際的・発展的な研究を展開しようとする志向性を有する人。
2. 将来、本領域において研究・教育を牽引していく意欲を有する人。

リハビリテーション科学課題研究コース

1. 自らの臨床的知識・技術を積極的に高めたい人。
2. 本研究科で培った臨床的知識・技術を活用してリハビリテーション医療の向上に貢献しようとする人。

入試科目との関連

1. 専門科目：各専門領域に関する基礎的な知識を判定する。
2. 外国語：最新の知見を各種論文から読み取るための能力を判定する。
3. 面接：主体的・協動的に研究活動に取り組もうとする姿勢を判定する。

3. 入学者選抜および入試結果

1) 学部

2022年度学生募集は、学校推薦型選抜（専願公募制前期日程・公募制S日程・公募制A日程・専願公募制後期日程・公募制B日程）、一般選抜（前期A日程・前期B日程・中期日程・後期日程・大学入学共通テスト利用入学試験（学力重視型前期日程・面接併用型・学力重視型後期日程）を次のとおり実施した。

特記事項

新型コロナウイルス感染症対策に伴う対応として、体調不良者での欠席者に対して、追加の入学検定料を徴収することなく別日程への受験の振替を行い、受験機会の確保を行った。試験実施においては受験生の体調確認、マスク着用、換気・手指消毒の励行等を行い、感染防止に努めて実施した。なお、大学統合設置認可のスケジュールの関係上、総合型選抜および学校推薦型選抜（指定校推薦制）は実施していない。

1. 学校推薦型選抜（専願公募制前期日程）

- ①選抜方法：薬学部 外国語、理科、調査書
 ※特定科目重視型は理科、調査書
 看護学部 外国語、小論文、調査書
 リハビリテーション学部 理学療法学科 外国語、小論文、調査書
 リハビリテーション学部 作業療法学科 外国語、小論文、調査書

②試験日：2021年11月20日（土）

③合格発表日：2021年12月1日（水）

④募集人員等：

区 分	薬学部		看護学部	リハビリテーション学部	
	スタンダード型	特定科目重視型		理学療法学科	作業療法学科
募集人員	25		20	13	16
出願者数	29	23	116	75	27
受験者数	29	23	115	74	26
合格者数	27	21	41	24	22
入学者数	26	0	41	24	22

2. 学校推薦型選抜（公募制S日程）

- ①選抜方法：薬学部 外国語、理科、調査書
看護学部 外国語、調査書
- ②試験日：2021年11月20日（土）
- ③合格発表日：2021年12月1日（水）
- ④募集人員等：

区分	薬学部	看護学部
募集人員	14	10
出願者数	67	156
受験者数	66	155
合格者数	62	32
入学者数	14	7

3. 学校推薦型選抜（公募制A日程）

- ①選抜方法：薬学部 理科、数学、調査書
看護学部 外国語、数学、調査書
リハビリテーション学部 理学療法学科 外国語、数学、調査書
リハビリテーション学部 作業療法学科 外国語、数学、調査書
- ②試験日：2021年11月21日（日）
- ③合格発表日：2021年12月1日（水）
- ④募集人員等：

区分	薬学部	看護学部	リハビリテーション学部	
			理学療法学科	作業療法学科
募集人員	18	15	5	4
出願者数	82	305	124	43
受験者数	81	305	123	40
合格者数	75	96	25	20
入学者数	12	39	13	7

4. 学校推薦型選抜（専願公募制後期日程）

- ①選抜方法：薬学部 理科、調査書
- ②試験日：2021年12月18日（土）
- ③合格発表日：2021年12月24日（金）
- ④募集人員等：

区分	薬学部
募集人員	6
出願者数	7
受験者数	7
合格者数	6
入学者数	6

5. 学校推薦型選抜（公募制B日程）

- ①選抜方法：薬学部 理科、調査書
 ②試験日：2021年12月18日（土）
 ③合格発表日：2021年12月24日（金）
 ④募集人員等：

区分	薬学部
募集人員	12
出願者数	18
受験者数	17
合格者数	16
入学者数	7

6. 一般選抜（前期A日程）

- ①選抜方法：薬学部 外国語、数学、理科
 看護学部 外国語、国語、理科
 リハビリテーション学部 理学療法学科 外国語、数学、理科
 リハビリテーション学部 作業療法学科 外国語、国語、理科、数学
- ②試験日：2022年2月2日（水）
 ③合格発表日：2021年2月10日（木）
 ④募集人員等：

区分	薬学部		看護学部		リハビリテーション学部			
					理学療法学科		作業療法学科	
	スタンダード型	特定科目重視型	スタンダード型	特定科目重視型	スタンダード型	特定科目重視型	スタンダード型	特定科目重視型
募集人員	33		30		12		10	
出願者数	108	65	221	185	87	75	29	25
受験者数	104	62	210	176	85	73	29	25
合格者数	91	54	33	22	12	9	18	16
入学者数	34	0	5	1	6	0	3	5

7. 一般選抜（前期B日程）

- ①選抜方法：薬学部 外国語、理科
 看護学部 外国語、数学
 リハビリテーション学部 理学療法学科 外国語、数学
 リハビリテーション学部 作業療法学科 外国語、数学
- ②試験日：2022年2月3日（木）
 ③合格発表日：2022年2月10日（木）

④募集人員等：

区分	薬学部			看護学部			リハビリテーション学部					
							理学療法学科			作業療法学科		
	スタンダード型	特定科目重視型	共通テスト活用型	スタンダード型	特定科目重視型	共通テスト活用型	スタンダード型	特定科目重視型	共通テスト活用型	スタンダード型	特定科目重視型	共通テスト活用型
募集人員	20			14			6			6		
出願者数	79	49	20	225	199	90	96	79	50	24	21	10
受験者数	76	47	18	217	192	88	94	79	50	24	21	10
合格者数	70	40	10	24	22	12	13	10	6	17	12	5
入学者数	15	1	0	3	1	0	4	2	0	7	2	0

8. 一般選抜（中期日程）

- ①選抜方法：薬学部 理科、数学
- ②試験日：2022年2月19日（土）
- ③合格発表日：2022年2月25日（金）
- ④募集人員等：

区分	薬学部
募集人員	8
出願者数	32
受験者数	29
合格者数	28
入学者数	12

9. 一般選抜（後期日程）

- ①選抜方法：薬学部 外国語、理科
看護学部 外国語、理科、国語
- ②試験日：2022年3月2日（水）
- ③合格発表日：2022年3月9日（水）
- ④募集人員等：

区分	薬学部	看護学部
募集人員	5	5
出願者数	18	70
受験者数	12	68
合格者数	11	12
入学者数	5	8

10. 大学入学共通テスト利用入学試験（学力重視型前期日程）

- ①選抜方法：薬学部 理科、外国語
 看護学部 国語、理科、外国語
 リハビリテーション学部 理学療法学科 数学、理科、外国語
 リハビリテーション学部 作業療法学科 国語、理科、外国語
- ②試験日：本学独自の学力試験は行わない。
- ③合格発表日：2022年2月10日（木）
- ④募集人員等：

区分	薬学部	看護学部	リハビリテーション学部	
			理学療法学科	作業療法学科
募集人員	5	3	2	2
出願者数	59	106	51	13
受験者数	58	103	51	12
合格者数	44	16	5	6
入学者数	4	2	0	0

11. 大学入学共通テスト利用入学試験（面接併用型）

- ①選抜方法：一次試験 数学、理科、外国語
 二次試験 面接
- ②試験日：一次試験 本学独自の学力試験は行わない。
 二次試験 2022年3月4日（金）
- ③合格発表日：2022年3月9日（水）
- ④募集人員等：

区分	薬学部	看護学部	リハビリテーション学部	
			理学療法学科	作業療法学科
募集人員	2	3	2	2
出願者数	3	12	9	1
受験者数	3	12	9	1
一次試験通過者	3	12	8	1
合格者数	1	4	6	0
入学者数	0	2	4	0

12. 大学入学共通テスト利用入学試験（学力重視型後期日程）

- ①選抜方法：薬学部 理科
- ②試験日：本学独自の学力試験は行わない。
- ③合格発表日：2022年3月9日（水）
- ④募集人員等：

区分	薬学部
募集人員	2
出願者数	4
受験者数	4
合格者数	4
入学者数	2

13. 合計

区 分	薬学部	看護学部	リハビリテーション学部	
			理学療法学科	作業療法学科
募集人員	150	100	40	40
出願者数	663	1,685	646	193
受験者数	636	1,641	638	188
合格者数	560	314	110	116
入学者数	138	109	53	46

14. 新型コロナウイルス感染症対策に伴う対応

体調不良等により受験ができなかった3名について、受験機会の確保として追加の入学検定料なしで別日程へ受験の振替を行った。

2) 大学院

2022年度学生募集は、Ⅰ期（薬学研究科・看護学研究科・医療科学研究科）、Ⅱ期（薬学研究科・看護学研究科・医療科学研究科）を実施した。

入学試験Ⅰ期（薬学研究科、看護学研究科、医療科学研究科）

- ①選 抜 方 法：外国語（英語）、専門科目、面接
- ②試 験 日：2021年9月25日（土）
- ③合格発表日：2021年10月6日（水）
- ④募集人員等：

区分	薬学研究科	看護学研究科	医療科学研究科
募集人員	3	8	8
出願者数	3	6	6
受験者数	3	6	6
合格者数	3	4	6
入学者数	3	4	6

入学試験Ⅱ期（薬学研究科、看護学研究科、医療科学研究科）

- ①選 抜 方 法：外国語（英語）、専門科目、面接
- ②試 験 日：2022年1月22日（土）
- ③合格発表日：2022年2月2日（水）
- ④募集人員等：

区分	薬学研究科	看護学研究科	医療科学研究科
募集人員	若干名	若干名	若干名
出願者数	1	5	2
受験者数	1	5	2
合格者数	1	5	2
入学者数	1	5	2

4. 学生募集（入試関連広報）

2021年度入試広報活動として以下の活動を実施した。

なお、緊急事態宣言発出中は来場型の企画を中止し、コロナ禍においても安心して自宅等で本学の情報を得てもらえるようにWeb型の企画を実施した。

1. 6月Webオープンキャンパス
2. 8月オープンキャンパス
3. Web入試対策講座
4. 春のオープンキャンパス
5. 高大連携協議会

以下、各活動につき報告する。

6月Webオープンキャンパス

緊急事態宣言発出に伴い2021年6月5・6・19・20日開催予定の来場型企画を中止し、6月5日～30日までの期間で限定動画配信企画を実施した。「兵庫医科大学新設3学部紹介動画」「入試ガイダンス」「学部ごとの動画企画」などの動画を配信した。また、6月5・6・19・20日にWeb会議システムを利用して相談会を併せて実施し、入試、奨学金、教育内容等の質問に応じた。動画の申込者数は478名（来場型の申込者数297名を含む）、Web個別相談は48名であった。

8月オープンキャンパス

2021年8月7・9・21・22日に来場型企画で開催予定であったが、緊急事態宣言発出に伴い8月21・22日は来場型企画を中止した。来場型企画として、「学部ガイダンス」「入試ガイダンス」「授業体験」「キャンパスツアー」「個別相談」などの企画を実施し、授業体験では薬学部は軟膏づくり、看護学部は清潔に関する授業、沐浴体験、リハビリテーション学部は理学療法体験、作業療法体験などが行われた。

実施日	来場者数
8月7日	371名（同伴者含む620名）
8月9日	296名（同伴者含む499名）

Web入試対策講座

2021年8月7日～10月6日までは学校推薦型選抜、2021年12月11日～2022年1月10日までは一般選抜のWebによる入試対策講座を実施した。

本学の入学を検討している高校生・受験生が対象で事前に申し込みのあった受験生に対して、本学教員による「入試ガイダンス」、大手予備校講師による「英語」「化学」「生物」「数学」の受験勉強対策として本学の入試傾向、今後の入試対策に関する動画を配信した。学校推薦型選抜は306名、一般選抜は179名の閲覧があった。

春のオープンキャンパス

2022年3月20日に新高校3年生等を対象に来場型企画で実施した。「学部ガイダンス」「授業体験」「キャンパスツアー」「個別相談」などの企画を実施し、400名（同伴者含む677名）の参加があった。

高大連携協議会

・兵庫医療大学高大連携協定制度について

高等学校と情報交換を密にし、より実質的な高大連携を行うための基盤を構築するため、兵庫医療大学高大連携協定制度に基づき17校と協定を締結している。

年2回行う高大連携協議会は、新型コロナウイルス感染症感染拡大の影響により、2021年8月25日の開催はオンライン形式で実施、2021年12月23日の開催はオンラインを併用して実施した。高大連携協議会では、入試状況説明、大学統合後の高大連携協定制度などの意見交換を行った。

なお、兵庫医療大学の高大連携協定の締結期限は2022年3月末日であり、2022年4月以降は兵庫医科大学高大連携協定制度として新たにスタートする。

5. 定員数と在籍学生数

学部定員数

学部	学科	修業年限	入学定員	収容定員	学位または称号
薬学部	医療薬学科	6	150	900	学士(薬学)
看護学部	看護学科	4	100	400	学士(看護学)
リハビリテーション学部	理学療法学科	4	40	160	学士(理学療法学)
リハビリテーション学部	作業療法学科	4	40	160	学士(作業療法学)

進級認定数

学部・学科	学年	学生数	進級(卒業)	留年	退学	除籍
薬学部 医療薬学科	1	122	101	13	8	0
	2	179	101	58	17	3
	3	147	114	24	9	0
	4	146	127	16	2	1
	5	133	131	2	0	0
	6	155	(131)	24	0	0
	小計	882	574 (131)	137	36	4
看護学部 看護学科	1	114	111	0	2	1
	2	115	107	6	2	0
	3	105	102	2	1	0
	4	92	(92)	0	0	0
	小計	426	320 (92)	8	5	1
リハビリテーション学部 理学療法学科	1	48	48	0	0	0
	2	46	42	2	2	0
	3	45	44	0	1	0
	4	46	(45)	1	0	0
	小計	185	134 (45)	3	3	0
リハビリテーション学部 作業療法学科	1	43	40	0	3	0
	2	44	42	2	0	0
	3	41	37	3	1	0
	4	49	(48)	1	0	0
	小計	177	119 (48)	6	4	0
計		1,670	1,147 (316)	154	48	5

大学院定員数

研究科	専攻	修業年限	入学定員	収容定員	学位または称号
薬学研究科	医療薬学	4	3	12	博士
看護学研究科	看護学	2	8	16	修士
医療科学研究科	医療科学	2	8	16	修士

大学院生数

研究科	研究指導科目分野	第1学年次	第2学年次	第3学年次	第4学年次
		薬学研究科	応用医療薬学	0	0
	医薬品化学	0	1	0	1
	分子循環器病治療学	0	0	0	1
	創薬化学	0	0	0	1
	神経病態制御学	0	1	0	0
	免疫制御学	0	1	0	0
	呼吸器疾患病態治療学	1	0	0	0
	合計	1	3	1	3

研究科	分野	特定分野	第1学年次	第2学年次
			看護学研究科	基盤看護学
		看護教育学	0	0
		看護開発科学	1	1
	療養支援看護学	急性看護学	1	2
		がん看護学	1	3
		慢性看護学	1	1
	家族支援看護学	小児看護学	0	0
		母性看護学	1	3
		助産学	0	0
	生活支援看護学	老年看護学	0	0
		地域看護学	0	0
		在宅看護学	1	1
	合計		6	14

研究科	分野	コース	第1学年次	第2学年次
			医療科学研究科	病態運動学
		内部障害	4	5
		神経障害	4	3
	人間活動科学	身体・認知活動	0	2
		精神活動	1	1
	合計		9	13

科目等履修生数

研究科	専攻	前期人数	後期人数
看護学研究科	看護学	2	1
医療科学研究科	医療科学	0	0

職業実践力育成プログラム（BP）定員数

プログラム・コース	修業年限	入学定員	修了
地域在宅看護実践力育成プログラム	1	20	履修証明
PT・OT臨床カステップアッププログラム	1	10	履修証明
リハビリテーション科学課題研究コース	2	8	修士（医療科学）

職業実践力育成プログラム（BP）受講者数

プログラム・コース	人数
地域在宅看護実践力育成プログラム	13
PT・OT臨床カステップアッププログラム	7
合 計	20

第5章 教員・教員組織

1. 学部

専任教員数

学部	学科	教授	准教授	講師	助教	助手	合計
薬学部	医療薬学科	20	7	8	10	1	46
看護学部	看護学科	11	4	10	12	3	40
リハビリテーション学部	理学療法学科	4	2	4	0	0	10
	作業療法学科	5	2	3	1	1	12
共通教育センター		2	3	7	0	0	12
合計		39	18	32	23	5	117

(2021年5月1日現在)

1) 薬学部

特記事項

2021年度の薬学部の教員組織は、47名（助手省く）の専任教員で構成された。この中には、薬学実務教育を担当する6名の実務家教員と臨床経験が豊富な5名の医師資格を有する教員が含まれている。専任教員の職位ごとの内訳は、教授20名（薬学部全教員の41%）、准教授8名（同17%）、講師8名（同17%）、助教・助手12名（同25%）であり、バランスのとれた教員配置となっている。講師以上の36名の教員は、科目責任者として授業科目および実習科目を担当している。また助教および助手を加えた全教員が、実習科目を担当している。この他に、非常勤講師として学外からも多くの病院薬剤師および薬局薬剤師を招聘し、主に実務事前学習の指導にあたっている。薬学部では、教員の教育上の指導能力の重要性に鑑み、教員の採用および昇任については募集要項に教育と学生指導に積極的に取り組む熱意と能力が求められることを明示し、関連する規程等に則った選考および審査を実施している。

教員一覧（2022年3月31日時点）

職位	氏名	着任日
教授	青木 俊二	2007年4月1日
教授	甲谷 繁	2007年4月1日
教授	田中 明人	2007年4月1日
教授	田中 稔之	2007年4月1日
教授	西山 信好	2007年4月1日
教授	前田 拓也	2007年4月1日
教授	前田 初男	2007年4月1日
教授	宮部 豪人	2007年4月1日
教授	山本 悟史	2007年10月1日
教授	上田 晴康	2008年4月1日
教授	大河原 知水	2008年4月1日
教授	清宮 健一	2008年4月1日
教授	九川 文彦	2008年4月1日
教授	戴 毅	2008年4月1日
教授	齋藤 あつ子	2009年4月1日
教授	辻野 健	2009年10月1日
教授	桂木 聡子	2010年4月1日

職 位	氏 名	着任日
教 授	森山 雅弘	2010年10月1日
教 授	天野 学	2013年4月1日
教 授	田端 千春	2019年4月1日
准教授	清水 忠	2008年4月1日
准教授	長野 基子	2008年4月1日
准教授	藤野 秀樹	2008年4月1日
准教授	三浦 大作	2008年4月1日
准教授	南畝 晋平	2009年10月1日
准教授	木下 淳	2020年1月1日
准教授	高良 恒史	2021年4月1日
准教授	北中 純一	2022年1月1日
講 師	岩岡 恵実子	2007年4月1日
講 師	塚本 効司	2007年4月1日
講 師	田中 康一	2007年10月1日
講 師	上田 寛樹	2008年4月1日
講 師	大野 喜也	2008年4月1日
講 師	吉岡 英斗	2008年4月1日
講 師	小淵 修平	2009年4月1日
講 師	村上 雅裕	2014年7月1日
助 教	是金 敦子	2007年4月1日
助 教	大森 志保	2009年4月1日
助 教	小暮 洋子	2009年4月1日
助 教	橋本 佳奈	2015年6月1日
助 教	伊藤 都裕	2015年7月1日
助 教	川島 祥	2016年1月1日
助 教	杉野 佑太	2016年4月1日
助 教	萩原 加奈子	2018年4月1日
助 教	神田 浩里	2019年1月1日
助 教	中尾 周平	2020年4月1日
助 教	矢原 恵美	2021年8月1日
助 手	芝田 宏美	2008年4月1日

臨床実習教授等の委嘱

称 号	役 職	氏 名	所 属
臨床実習教授	薬剤部長	木村 健	兵庫医科大学病院
臨床実習教授	薬剤部長	田中 一穂	製鉄記念広畑病院
臨床実習教授	薬剤部長代行	室井 延之	神戸市立医療センター中央市民病院
臨床実習教授	代表取締役、(副会長)	三宅 圭一	(有)ハートフルケア、(兵庫県薬剤師会)

FD

開催日	内 容	担当者	参加者数(人)
9月30日(木)	改訂コアカリにおける学生評価のポイントについて 第2期薬学教育評価に向けて	講師：兵庫医科大学薬学部 木下淳准教授	薬学部教員：40

2) 看護学部

看護学部として求める教員像および教員組織の編成方針は以下のとおりである。

- ①大学・学部として求める教員像は、兵庫医療大学ならびに看護学部の教育理念と教育目標を理解し、本学教員に相応しい人格と見識を有する者で、教育・研究に熱意があり臨地実習指導能力に優れている者である。
- ②看護学における理論的知と臨床の和が融合した教育を目指し、実務経験を豊富に有し、これをベースとした実践力を養うための教育を行いうる看護専門職者を配置する。
- ③看護学部教員の定員を確保する。
- ④グローバルな視野を持ち、感性豊かで倫理的・創造的な看護専門職者の養成を目指し、教育研究業績の豊富な教員と研究における将来性および教育への情熱を持つ若手教員をバランスよく配置する。
- ⑤各看護専門分野に、それぞれの職位の教員をバランスよく配置する。

上記編成方針と「兵庫医療大学教員人事に関する規程」、兵庫医療大学教員定数・教員構成・配置員数をもとに教員人事計画を検討した。看護学部の将来構想に鑑みた教員配置を検討する、本学の専任教員として実績のある者について積極的に昇格人事を計画する等を看護学部として決定した。また、「兵庫医療大学における任期制教員の再任に関する申し合せ」に則り、再任審査を行った。さらに、2022年度から施行される新カリキュラムに対応した教員配置についても検討した。

また、学生の臨地における教育の充実を図ることを目的とし、学生実習の教育指導等に関与する兵庫医科大学病院の指導的な医療専門職者19名に兵庫医療大学臨床実習教授・准教授の称号を付与した。この申請および付与手続きは、学部長が学部教授会の議を経て、候補者を学長に付議し、大学協議会の議を経て臨床実習教授等を決定し、協力機関の長の承認を得たうえで称号を付与している。

新型コロナウイルス感染症感染拡大における保健所の業務ひっ迫ならびにワクチン接種における看護師不足に対し、宝塚保健所への応援要請と、兵庫医科大学病院職員対象ワクチン接種への応援要請に対し教員の派遣を実施した。

教員一覧 (2022年3月31日時点)

職位	氏名	着任日
教授	土田 敏恵	2007年4月1日
教授	西村 明子	2007年4月1日
教授	鈴木 みゆき	2008年1月1日
教授	網島 ひづる	2008年4月1日
教授	石原 あや	2008年4月1日
教授	細見 明代	2011年4月1日
教授	堀口 和子	2011年4月1日
教授	神崎 初美	2014年4月1日
教授	今野 理恵	2018年4月1日
教授	田村 康子	2021年4月1日
教授	廣金 和枝	2021年4月1日
客員教授	鈴木 志津枝	2019年12月1日
准教授	山田 千春	2008年4月1日
准教授	笹川 寿美	2014年4月1日

職 位	氏 名	着任日
准教授	鈴木 千枝	2014年10月1日
准教授	藤本 浩一	2019年8月1日
講 師	荻野 待子	2008年4月1日
講 師	片田 千尋	2013年4月1日
講 師	貞永 千佳生	2014年4月1日
講 師	藤井 加那子	2015年4月1日
講 師	井上 満代	2017年4月1日
講 師	川内 恵美子	2017年4月1日
講 師	三谷 理恵	2019年4月1日
講 師	石田 絵美子	2020年4月1日
講 師	波田 弥生	2020年9月1日
講 師	三苫 美和	2021年4月1日
助 教	末安 明美	2017年4月1日
助 教	山内 洋子	2017年4月1日
助 教	宮前 奈央	2017年7月1日
助 教	阿川 勇太	2019年4月1日
助 教	田中 岳美	2019年4月1日
助 教	橋本 こころ	2019年4月1日
助 教	向畑 毅	2019年4月1日
助 教	畑 真紀子	2019年5月1日
助 教	新名 美佳	2020年7月1日
助 教	衣斐 響子	2020年9月1日
助 教	大城 怜	2021年4月1日
助 教	永安 真弓	2021年4月1日
助 教	岡本 恵	2021年7月1日
助 手	松久 智美	2015年1月1日
助 手	千葉 香苗	2016年4月1日
助 手	出崎 由加子	2020年4月1日

臨床実習教授等の委嘱

称 号	役 職	氏 名	所 属
臨床実習教授	看護部長 (副院長)	丸山 美津子	兵庫医科大学病院
臨床実習教授	看護部次長	加地 靖子	兵庫医科大学病院
臨床実習教授	看護部次長	岡崎 美智子	兵庫医科大学病院
臨床実習教授	看護部次長	西田 淳子	兵庫医科大学病院
臨床実習教授	看護部次長	高橋 仁美	兵庫医科大学病院
臨床実習教授	看護部看護師長	藤井 利江	兵庫医科大学病院
臨床実習教授	所長	毛利 多恵子	毛利助産所
臨床実習教授	看護部長	堀口 美由紀	公益財団法人甲南会甲南医療センター
臨床実習教授	副看護部長	川崎 敬子	公益財団法人甲南会甲南医療センター
臨床実習准教授	看護部看護師長	比留間 ゆき乃	兵庫医科大学病院
臨床実習講師	臨地実習指導者	阪本 綾子	兵庫医科大学病院
臨床実習講師	臨地実習指導者	川岸 裕嗣	兵庫医科大学病院

称号	役職	氏名	所属
臨床実習講師	臨地実習指導者	富森 孝一	兵庫医科大学病院
臨床実習講師	臨地実習指導者	山縣 充明	兵庫医科大学病院
臨床実習講師	臨地実習指導者	青木 公美	兵庫医科大学病院
臨床実習講師	臨地実習指導者	野村 佳世	兵庫医科大学病院
臨床実習講師	臨地実習指導者	福田 麻由	兵庫医科大学病院
臨床実習講師	臨地実習指導者	篠原 範行	兵庫医科大学病院
臨床実習講師	臨地実習指導者	池上 明香	兵庫医科大学病院

FD

開催日	内容	担当者	参加者数(人)
4月1日(木) 7月1日(木)	新任教員へのオリエンテーション	学部長 看護学部FD委員	新任教員6名
8月24日(火)	テーマ：模擬演習の体験からシチュエーション・ベースド・トレーニングを学ぼう 内容：模擬授業と演習(シチュエーション・ベースド・トレーニング)を実施後、模擬演習を終えての意見交換を行い、教員間で理解を深めた。	看護学部シミュレーション教育WG・看護学部FD・統合看護実習責任者	看護学部39名
2月22日(火)	テーマ：医療系大学における障がい学生支援について考える 内容：基本的な障がい学生への支援に関する知識や考え方の示唆、教育の質の保証と合理的配慮、専門職養成とテクニカルスタンダード、実習での合理的配慮などの基礎知識の理解を深めた。	独立行政法人国立高等専門学校機構本部特命准教授(学生参事補) 船越 高樹氏	看護学部37名

3) リハビリテーション学部

特記事項

- ・教員組織の編成方針は以下のとおりである。
- ✓ 理学療法学科、作業療法学科の2学科で構成されているリハビリテーション学部は、教員組織を理学療法学科教員と作業療法学科教員の2組織とし、学部長に加えて理学療法学科長・作業療法学科長を置く。
- ✓ 質の高い生活の推進、健康増進から障がいの予防と治療、高齢化に伴う地域密着型介入等多様な役割に対応できる理学療法士・作業療法士を育成するため、幅広い専門分野から高度な知識と技術をもつ理学療法士・作業療法士を配置するとともに、より高い専門性をもって学際的に教育・研究を発展させるために、整形外科医、精神科医等関連領域の専門職も配置する(教員一覧参照)。
- ✓ 教育・研究の多様なニーズに対応するため、臨床経験が豊富な教員と教育・研究経験に富む教員のバランスをとるとともに、可能な限り、年齢および職位のバランスを考慮する。
- ・教員の募集・採用・昇任に関しては、2007年の開学以来、文部科学省への設置申請に準じて教員が採用された。以後、「兵庫医科大学教員人事に関する規程」に沿って適切に実施している。
- ・教員による教育の質の向上を図るため、以下のことを実施している。
- ✓ 教育の質保証を確実にすることを目的として、2022年度シラバス作成時に「2022年度学部授業シラバスの確認事項―当該年度の振り返りと次年度に向けての改善計画を中心に―」を科目責任者が各科目について記載し、学科長、学部自己点検・評価委員会が内容を評価・確認し、その結果を教授会にて審議した。

- ✓ 授業の質の担保、教授法の改善を目的に、2019年度より教員による授業のピア評価を行った。評価者からのコメントを基に、次年度授業の改善に取り組むこととした。
- ✓ 広い視野をもって教員の質向上を図るため、全学FDに加えて、外部講師を迎えての学部内FDを年1回、また、これまでは学部教員による学部内FDを2か月に1回程度実施してきた。しかし2021年度は新型コロナウイルス感染症感染拡大の影響のため教員が一堂に集まる回数を極力減らしたため、外部講師によるFDしか実施していない。2021年度の外部講師による学部FDは、新型コロナウイルス感染症感染拡大下において教育現場に起こっている事例等を情報共有するため、「コロナが大学生に与えた影響、そして教員としてできること」というテーマとした。

教員一覧 (2022年3月31日時点)

職 位	氏 名	着任日
教 授	川口 浩太郎	2007年4月1日
教 授	坂口 顕	2007年4月1日
教 授	日高 正巳	2007年4月1日
教 授	山田 大豪	2007年4月1日
教 授	藤岡 宏幸	2011年1月1日
教 授	玉木 彰	2011年4月1日
教 授	松井 徳造	2011年10月1日
教 授	平上 尚吾	2013年10月1日
教 授	勝野 朋幸	2017年4月1日
准教授	有吉 正則	2007年4月1日
准教授	佐野 恭子	2008年4月1日
准教授	森 明子	2009年4月1日
准教授	宮本 俊朗	2013年4月1日
講 師	奥谷 研	2009年4月1日
講 師	坂本 浩	2009年4月1日
講 師	塚越 累	2013年10月1日
講 師	永井 宏達	2014年4月1日
講 師	清水 大輔	2017年4月1日
講 師	佐久間 香	2019年4月1日
講 師	松沢 良太	2019年4月1日
講 師	田中 陽一	2021年10月1日
助 教	坂口 雄哉	2017年4月1日
助 手	橋本 絢大	2021年4月1日

FD

開催日	内 容	担当者	参加者数 (人)
3月17日	コロナが大学生に与えた影響、そして教員としてできること	流通科学大学 人間社会学部 人間社会学科 教授 岩崎 久志 先生	20

4) 共通教育センター

特記事項

2021年度は新たに1名の教員が着任し、12名の専任教員、多数の非常勤講師および兼任教員が全学部の基礎教育科目とチーム医療教育科目および一部の専門基礎教育科目を担当した。

教員一覧 (2022年3月31日時点)

職 位	氏 名	着任日
教 授	伊東 久男	2007年4月1日
教 授	加藤 精一	2007年4月1日
准教授	賀屋 光晴	2007年4月1日
准教授	芝崎 誠司	2007年4月1日
准教授	常見 幸	2012年7月1日
講 師	福田 範子	2007年4月1日
講 師	西田 喜平次	2013年4月1日
講 師	土江 伸誉	2014年4月1日
講 師	山本 英幸	2016年4月1日
講 師	大谷 佐知	2020年4月1日
講 師	中野 三紀	2020年4月1日
講 師	吉田 幸恵	2021年4月1日

FD

開催日	内 容	担当者	参加者数 (人)
7月8日	旅する、語る、残す—これまでの研究・教育活動—	吉田講師 (センター教員)	11
9月16日	兵庫医科大学教養部門の教育体制について	福島和明教授 (兵庫医科大学 教養部門化学)	11
10月21日	共通教育センター授業改善のための学生参加型FD	司会:土江講師	学生代表4 教 員3
12月9日	看護学部1年生対象「基礎英語」と「英語会話」の実践報告	福田講師 (センター教員)	12
2022年 1月13日	センター教員の研究・教育・社会貢献活動の紹介1	常見准教 福田講師 賀屋准教授	12
2022年 3月17日	センター教員の研究・教育・社会貢献活動の紹介2	伊東教授 西田講師 山本講師 土江講師	12

2. 大学院

兼任教員数

学 部	教 授	准教授	講 師	助 教	助 手	合 計
薬学研究科	20	9	8	3	0	40
看護学研究科	12	4	7	3	0	26
医療科学研究科	8	4	6	0	0	18
合 計	40	17	21	6	0	84

(2022年3月31日現在)

1) 薬学研究科

特記事項

薬学研究科の教員組織は、豊富な教育・研究業績を有し、博士の学位取得者もしくはそれと同等の業績を有する教員で構成される。大学院博士課程の中核となる研究指導科目は、教授・准教授・講師が研究指導教員・研究指導補助教員として担当し、研究遂行能力を高める演習科目や講義科目にはそれ以外の講師・助教が加わり手厚い教育・指導を行った。

教員一覧 (2022年3月31日時点)

専門分野	職 位	氏 名
臨床ゲノム薬理・分子薬物動態学	教 授	九川 文彦
	准教授	南畝 晋平
	准教授	高良 恒史
分子病態解析学	准教授	芝崎 誠司
分子毒性学	教 授	清宮 健一
中枢神経薬理学	教 授	西山 信好
天然薬物学	教 授	青木 俊二
	講 師	岩岡 恵実子
臨床薬剤学	教 授	森山 雅弘
応用医療薬学	教 授	天野 学
	准教授	木下 淳
	准教授	藤野 秀樹
	講 師	上田 寛樹
	講 師	村上 雅裕
免疫制御学	教 授	田中 稔之
	教 授	上田 晴康
	講 師	大野 喜也
レドックス生物学	教 授	大河原 知水
	准教授	三浦 大作
	講 師	小淵 修平
神経病態制御学	教 授	山本 悟史
	教 授	戴 毅
	准教授	北中 純一
	講 師	田中 康一
医薬品化学	教 授	宮部 豪人
	教 授	甲谷 繁
	講 師	塚本 効司
	講 師	吉岡 英斗
分子イメージング科学 (可視化計測学) 医療ユニバーサルデザイン学	教 授	前田 初男
分子循環器病治療学	教 授	辻野 健
創薬化学	教 授	田中 明人
	准教授	清水 忠
微生物・寄生体学	教 授	齋藤 あつ子
	准教授	長野 基子
微生物制御学	教 授	前田 拓也
呼吸器疾患病態治療学	教 授	田端 千春

専門分野	職 位	氏 名
大学院講義担当	教 授	桂木 聡子
	助 教	川島 祥
	助 教	神田 浩里
	助 教	小暮 洋子

2) 看護学研究科

特記事項

2011年開設の看護学研究科の求める教員像は、設置基準に沿った看護学部における教育研究の蓄積と発展を基盤とし、研究科の理念・目標の達成に向けて看護学の専門性に応じた大学院教育研究活動を推進できる人材である。組織は看護学の専門性と看護学部との継続性を維持した基盤看護学・療養支援看護学・家族支援看護学・生活支援看護学の4分野（13特定分野を含む）で構成し、併せて看護学基礎研究領域と看護学課題研究・高度実践の2領域を担う編成とし、それぞれの専門分野に教育・研究を推進する教員を配している。

研究指導教員等資格審査基準に則り、対象教員の研究業績および教育・研究指導実績による研究指導教員等資格審査を実施した。その結果、2022年4月からの新構成員を決定した。

教員一覧（2022年3月31日時点）

分 野	専門分野	職 位	氏 名
基盤看護学	看護教育学		(開講せず)
	基礎看護学	教 授	土田 敏恵
		教 授	鈴木 みゆき
		講 師	荻野 待子
		講 師	三谷 理恵
看護開発科学	教 授	今野 理恵	
療養支援看護学	急性看護学（基礎・CNS）	教 授	網島 ひづる
		准教授	笹川 寿美
	がん看護学（基礎・CNS）	客員教授	鈴木 志津枝
	慢性看護学	教 授	神崎 初美
		講 師	井上 満代
	精神看護学	准教授	藤本 浩一
家族支援看護学	小児看護学	教 授	石原 あや
	母性看護学	教 授	西村 明子
		講 師	川内 恵美子
助産学	教 授	田村 康子	
生活支援看護学	老年看護学	教 授	細見 明代
		准教授	山田 千春
	地域看護学	教 授	廣金 和枝
	在宅看護学	教 授	堀口 和子
		准教授	鈴木 千枝
大学院講義担当	講 師	石田 絵美子	
	講 師	片田 千尋	
	講 師	波田 弥生	
	助 教	衣斐 響子	
	助 教	宮前 奈央	
	助 教	山内 洋子	

3) 医療科学研究科

特記事項

2011年開設の本研究科は、豊富な臨床経験と研究業績を有し、博士の学位を有する教員で構成されている。そして専門分野として病態運動学および人間活動科学の2つに、さらに運動器障害、内部障害、神経障害、身体・認知活動、精神活動の5つの専門領域に分かれて、それぞれ専門的な教育と研究指導を行っている。また大学院を担当する教員は、専門科目ならびに専門基礎科目についても、学部専任教員を兼ねており、それぞれ臨床経験を有し、臨床現場での技術指導を継続的に実施している教員をもって充当することとしている。

教員一覧 (2022年3月31日時点)

分野	専門分野	職位	氏名
病態運動学	運動器障害	教授	川口 浩太郎
		教授	坂口 顕
		講師	塚越 累
	内部障害	教授	玉木 彰
		教授	勝野 朋幸
		准教授	宮本 俊朗
		講師	松沢 良太
		教授	日高 正巳
	神経障害	准教授	森 明子
		講師	永井 宏達
		講師	佐久間 香
		教授	平上 尚吾
人間活動科学	身体・認知活動	准教授	佐野 恭子
		講師	清水 大輔
		講師	田中 陽一
		教授	山田 大豪
	精神活動	教授	松井 徳造
		准教授	有吉 正則

第6章 学生支援

1. 修学支援

1) 教育支援室

概要

各学部および共通教育センターにおける教育体制の支援を目的として設置された教育支援室は、2019年度から、教育支援室の機能強化のため、「学習支援部門」に高大接続教育に関する業務を含めることとし、「高大接続教育・学習支援部門」に名称変更するとともに、「チーム医療教育支援部門」を、「多職種連携教育推進部門」に名称変更した。

「IR部門」、「高大接続教育・学習支援部門」、「多職種連携教育推進部門」、「FD・SD部門」の4部門に改組して、以下の業務を中心に行い、大学における教育を支援している。

- ・学部等における教育の質の向上に関すること
- ・教学改善に係るIR（Institutional Research）活動に関すること
- ・履修支援対象者対策および成績優秀者へのアドバンスト教育に関すること
- ・兵庫医科大学との連携を中心とした多職種連携教育に関すること
- ・教職員のFD・SDに関すること
- ・高大接続教育に関すること
- ・教育に関する情報ツールの開発・利用促進に関すること
- ・教育評価（教員評価を含む。）に関すること

また、本年度の教育支援室の各部門の活動は以下の通りである。

IR部門

全学部全学年に対して半期毎に実施していた修学実態調査であるが、PDCAサイクルの期間が短く、十分にPDCAサイクルが回っていないことを踏まえ、今年度から年1回実施に変更した。それにより、PDCAサイクルを回すタイミングを改善した。修学実態調査で得られた学生の学修状況や生活状況等のデータは、GPAなどの学習成績と合わせて解析、評価等した。それにより、成績上位の学生の傾向、成績下位の学生の動向を的確に捉えることができたため、各学部に詳細な分析を伝えて提言を行なった。

また、2020年度と2021年度の各科目の成績評価を比較することで、2020年度のオンライン授業の教育効果を測定した。2020年度は、全体的な成績評価が高い傾向にあることから、オンライン授業にも一定の教育効果を認めるとともに、オンラインを用いた成績評価方法の妥当性については、今後検討する余地があることを提言した。

高大接続教育・学習支援部門

1) 高大連携協定校を対象とした高大接続プログラム（2021年7月12日 開催）

医療系学部に進学するという事は職業選択そのものであり、大学で学ぶ先を見据え、仕事に就くために今何をすべきかということを高校生に認識していただくことが本プログラムの趣意である。本年度は、新型コロナウイルス感染症感染拡大により、対面ではなくオンライン・ライブ形式で実施した。ライブ形式とした理由については、特定の学部だけでなく、3学部+共通教育センターのすべての教員の話聞いて視野を広げてもらうためである。

- 講義1：アカデミック・リテラシーについて (共通教育センター 加藤精一 教授)
- 講義2：リハビリテーション学部で学べる事 ―将来のために今やっておくべき事を含めて―
(リハビリテーション学部 玉木彰 教授)
- 講義3：看護師のやりがいって何だろう ～大学で学ぶことと看護師としての色々な道～
(看護学部 鈴木みゆき 教授)
- 講義4：薬剤師の仕事とは？ (薬学部 清水忠 准教授)

当日の参加者は約100名で、質問コーナーにおいてはアプリ(LiveQ)を使い生徒からの質問をリアルタイムで受け付け、回答した。当日参加できなかった生徒には後日動画のオンデマンド視聴の機会を設けた。アンケート結果より、参加者から概ね好評の回答が得られた。(高大接続教育・学習支援部門会議 2021年8月27日 報告2-1、2-2)

2) 2022年度入学予定者に対する入学前教育

昨年度に引き続き3学部共通の課題を含めて以下のように実施した。

<3学部入学予定者対象>

本学への入学予定者(全員)に対して、入学後、円滑に大学の学習に移行できる手助けとなるような教材を使用し、課題の評価とフィードバックを含めた全学部共通の入学前教育を実施した。

課題1 “学習設計マニュアル”の第1部(1～5章)を読んで、指定課題のレポート提出

課題2 数学Iの演習課題の提出

課題提出率

	薬学部	看護学部	リハ・理学療法学科	リハ・作業療法学科
課題1	98%	100%	100%	100%
課題2	99%	100%	100%	98%

<薬学部専願推薦合格者対象>

年内に薬学部への入学が確定している専願推薦合格者(該当者32名)に対する入学前教育は、説明会を下記の通り対面にて実施した。

○2021年12月18日(土)入学前教育説明会(入学前教育の意義説明・課題の提示と説明・在学生に対するよろず質問コーナー)

課題1：東進ハイスクールの必修課題

- ・化学と生物の学習ノートの作成 4/4提出 課題提出率 97%
- ・化学の確認テストの提出(6日に1回) 課題提出率 96%

課題2：大学共通基盤教育システム(E-ラーニング)による数学・生物演習

多職種連携教育推進部門

多職種連携教育の実施にあたって各職種の立場からの助言や指導が行えるよう、各学部学科の専門資格を持つ教員を兼務教員として配置して活動を行った。

共通教育センターが提供するチーム医療教育科目である「アカデミックリテラシー(第1学年次)」、「早期臨床体験実習(第1学年次)」、「チーム医療概論(第2学年次)」、「チーム医療論演習(第4学年次)」において、各学部教員と共通教育センター教員の協働を支援した。これらの科目では、「医療保健福祉分野の多職種連携コンピテンシー(多職種連携コンピテンシー開発チーム、2016)」等を参考に2018年度に作成した、各科目においてどのような多職種連携コンピテンシー修得を目標とするのかを示す「多職種連携コンピテンシーの修得目標」に基づいて、初年次から卒業年次まで体

系的なチーム医療教育を行っている。なお、これらの科目のうち、「早期臨床体験実習」と「チーム医療論演習」は兵庫医科大学医学部との連携科目である。

また、多職種連携に関連する書籍・視聴覚教材を購入し、2021年度より図書館内に設置している多職種連携コーナーに配架をおこなった。

IPWコンピテンシーの修得目標

薬学	看護 リハ	コンピテンシー				
		コミュニケーション	チームワーク	自職種の役割・責任	他職種の理解	価値観/倫理
4,5,6年	4年	メンバー間の意見を調整することができる	チームで目標を共有し、問題解決を図ることができる	自職種の視点で問題解決の方法を提案できる	他職種の視点による問題解決の方法を理解できる	多様な価値観をふまえた全人的な医療の計画を立案できる
		理論・実践を統合し、各自が高い専門性や倫理観をもって他職種と協働し、チームで患者中心の計画を立てて問題解決をはかることができる。 学部連携プログラム:「チーム医療論演習」				
3年	(高次の行動)	他者を尊重したコミュニケーションをとることができる	チームの一員として責任あるふるまいをすることができる	自職種の役割を他職種に対して説明できる	他職種の役割を尊重することができる	多様な価値観・倫理観を調和させることができる
		他職種や多様な価値観への理解を深めると同時に、チーム内で高い責任感をもって行動することができる。 各学部による相互理解プログラムを展開				
2年	(認識・行動)	自分から他者とコミュニケーションをとることができる	チームの一員としての責任を自覚することができる	自職種の役割を理解することができる	他職種の役割を理解することができる	自分/自職種と他者/他職種の価値観・倫理観の違いを理解できる
		自職種・他職種の役割や価値観の違いを理解し、チーム内で良好なコミュニケーション・チームワークをはかることができる。 学部連携プログラム:「チーム医療概論」				
1年	(気づき)	コミュニケーションの大切さがわかる	チームワークの意味を理解することができる	自分の役割を意識することができる	他者の視点や意見を受けとめることができる	専門職の価値観・倫理観を知っている
		医療人としての自覚や基礎的な知識を持ち、多職種連携についての概要を理解することができる。 学部連携プログラム:「医療概論」「アカデミックリテラシー」「早期臨床体験実習」				

↑
専門的能力(知識・スキル)

FD・SD部門

大学設置基準改正による教職員へのSDの義務化を踏まえ、従来取り組んできたFDおよびSD活動を統括して教職員の資質向上を図っている。FD・SD部門が主催もしくは共催したFD・SD企画は以下の通りである。

	イベント名	開催日	参加者数
1	新任教員向けFD	2021年4月1日	8名
2	学生参加型FD	2021年8月末から10月末	各学部学生とFD・SD部員
3	全学FD・SDワークショップ テーマ:新たな兵庫医科大学における多職種連携教育の展開	2022年3月7日	152名

また、各部門による学部等の教育体制への支援に加え、教育委員会と連携し、授業改善を目的とした「学生による授業評価アンケート」を実施した。その年間の授業評価アンケートの集計結果を基に、教育委員会との合同ワーキンググループにおいて、各学部開講科目の中から、それぞれ1授業科目を「レクチャー・オブ・ザ・イヤー2021」として選出した。

科目名(開講年次/開講期/選必修)	科目責任者	平均値※	回答者数/履修者数
新・生理化学III(循環・消化)(薬学部2年/前期/必修)	山本悟史教授	4.55	112/158
免疫学(含微生物学)(看護学部1年/後期/必修)	大野喜也講師	4.55	83/112
精神医学I(リハビリテーション学部理学2年・作業1年/後期/必修)	松井徳造教授	4.50	44/85

※平均値:授業評価アンケートのマーク回答部分(5段階評価)全17問の平均値

特記事項

なし

2) 奨学金

概要

本学では、学生全体の学習意欲を高め、優秀な学生を輩出し、次代の医療をリードする人材の育成を目指すことを目的とし、入学試験において優秀な成績を修めた入学生に対し、また、入学後に優秀な成績を修め、他の規範となる資質を有すると認められた在对学生に対し、兵庫医療大学入学生・在學生特別奨学金制度を設置している。また、「高等教育の修学支援新制度」による修学支援が2020年度より実施された。本制度は、真に支援が必要な低所得者世帯の者に対し、社会で自立し、および活躍することができる豊かな人間性を備えた創造的な人材を育成するために必要な質の高い教育を実施する大学等における修学の支援を行うことを目的とし、文部科学省および日本学生支援機構が実施しており、本学は本制度の対象機関（確認大学等）として認定された。

その他、学生が大学生活を送るにあたり、意欲的に学業に専念できるよう、経済的なサポートを行うため、次の奨学金を取り扱っている。

- ・兵庫医療大学貸与奨学金
- ・兵庫医療大学給付奨学金
- ・兵庫医科大学病院奨学金
- ・兵庫医科大学ささやま医療センター奨学金
- ・日本学生支援機構貸与奨学金
- ・「高等教育の修学支援新制度」による修学支援(日本学生支援機構給付奨学金・授業料等減免)

2021年度 奨学金種類別割合

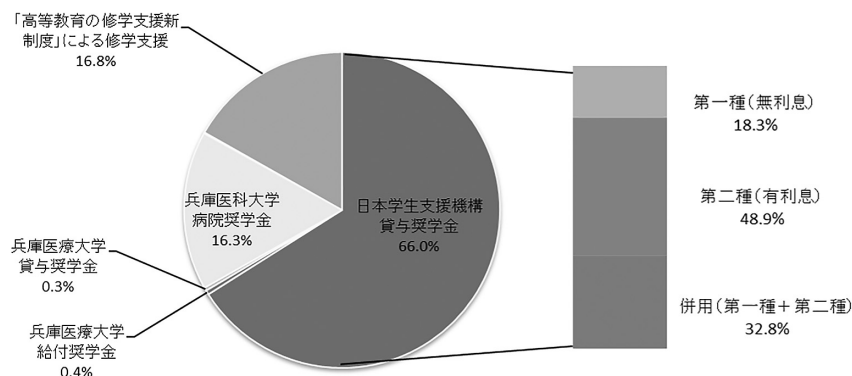

特記事項

2021年度は、2020年度に引き続き、新型コロナウイルス感染症感染拡大下において、アルバイト収入等の収入が減じた学生に対し、文部科学省が実施した「学びの継続」のための「学生支援緊急給付金」の募集を行なった（実績220名）。

2. 実習支援

1) 臨床薬学研修センター

概要

臨床薬学研修センターは、M棟の1階（M-105）と2階（M-205）に位置しており、保険薬局や病院薬局における薬剤師業務を模擬的に演習・実習できるように設置された施設である。施設の構成は、学生が臨場感をもって臨床現場での薬剤師業務の実習ができるように、室内デザイン、設置機器およびシステム等に工夫が施されており、調剤はもちろんのこと服薬指導やバイタルチェック等の実習も可能になっている。

本センターは、実務実習事前学習の実習室として中心的な役割を果たしているほか、学内のゼミナールの場としても活用している。

病院・薬局実務実習

薬学部の6年制教育において臨床に係る実践的能力を培うためには、実務実習の効果的な実行が不可欠であり、薬局および病院においてそれぞれ11週間の実務実習が義務づけられている。本学では、2021年2月22日から2022年2月13日の間に、第5学年次生133名^{*}が4期に分かれ、実習施設（薬局：115、病院：68）においてそれぞれ11週にわたる実務実習を終了した。

区分	第1期	第2期	第3期	第4期
薬局(1～3期)	2/22～5/9：54名	5/24～8/8：46名	8/23～11/7：32名	—
病院(2～4期)	—	5/24～8/8：53名	8/23～11/7：47名	11/22～2/13：33名

※133名のうち1名は薬局実習を前年度履修済のため今年度は病院実習のみ履修

2) 医療人育成研修センター

概要

2017年度から、従来の医療人育成センターが医療人育成研修センターとして改組されて活動を開始した。医療人育成研修センターは、学校法人兵庫医科大学のチーム医療の基本理念を踏まえて次のような活動を行っている。

- ・兵庫医科大学・兵庫医療大学の連携教育・研修を強化充実させる。
- ・医療従事者等を対象に実施している本法人のチーム医療理念に沿ったチーム医療教育および個々のスキルアップに繋がる研修を継続して行う。
- ・兵庫医科大学病院における卒後臨床研修の充実を図る。

3. 生活支援

保健管理センター

概要

保健管理センターは、保健室（医師1名、保健師3名）と学生相談室（医師1名、臨床心理士2名）の2部門より構成され、学生を対象として体調の変化や心の悩みの相談に応じている。定期健康診断の実施、予防接種の案内、感染症の集団発生や事故の予防等、学生の健康管理やメンタルヘルスケアの積極的支援を心がけている。また、病気や事故が発生しないよう、何らかの徴候を自覚した時点で気楽に相談してもらえるように努めている。2021年度も引き続き新型コロナウイルス感染症への対応のため、学生・教職員へ感染予防対策に関する情報発信や、罹患者および濃厚接触者への保健指導等を実施した。

1) 保健室

①健康診断の実施

健康診断実施時に学生から提出のあった「健康調査票」に基づき、相談希望または医師が必要と判断した学生に対して、医師・保健師による面談を行い、学生生活での健康管理に役立つよう指導・助言を行った。

健康診断の結果、「要治療」、「要精密検査」となった学生には、医療機関での受診および精密検査を勧め、当該結果について確認を行うとともに、生活習慣を改善する必要がある学生には、保健指導を行った。

定期健康診断実施状況

実施日	対象学生	
4月2日(金)	作業療法学科	第4学年次
4月3日(土)	全学部	第1学年次
4月6日(火)	薬学部	第2学年次
	看護学部	第4学年次
	理学療法学科	第2～4学年次
4月7日(水)	薬学部	第5学年次① 第6学年次
	看護学部	第2学年次
	作業療法学科	第2～3学年次
4月8日(木)	薬学部	第3～4学年次
	看護学部	第3学年次
9月10日(金)	薬学部	第5学年次②

定期健康診断検査項目

学年	第1学年次	第2～6学年次
身体計測(身長・体重・BMI)	○	○
腹囲測定	○	×
血圧測定	○	○
視力検査	○	○
聴力検査(オーディオメーター)	○	×
内科診察	○	○
胸部X線デジタル撮影	○	○
尿検査(潜血・蛋白・糖)	○	×
心電図検査	○	×
血液検査	○	×

※血液検査項目：RBC・Hb・Ht・WBC、AST・ALT・ γ -GTP、TG・HDL-CHO・LDL-CHO、GLU

定期健康診断実施者数

学 部	在学生数	健康診断	
		実施者数	受診率
薬学部	882	871	98.8%
看護学部	426	423	99.3%
リハビリテーション学部	362	361	99.7%

②抗体検査の実施およびワクチン接種の案内

【麻疹・風疹・流行性耳下腺炎・水痘】

学外臨床実習等における感染予防対策として、2016年度から日本環境感染学会の「医療関係者のためのワクチンガイドライン第3版」に沿い、第1学年次に対して、麻疹、風疹、流行性耳下腺炎、水痘ウイルスのEIA法によるIgG抗体検査を実施し、抗体価が基準を満たさない学生にはワクチン接種を案内した。

また、第1学年次にワクチン接種した学生には、第2学年次に抗体検査を実施した。

【B型肝炎】

2020年度までは、学外医療機関からB型肝炎ワクチンを接種および抗体検査結果の提出が求められた場合に、学部から対象となる学生へ接種や抗体検査の実施を案内していた。

2021年度以降は、保健室から全学部（看護・リハビリテーション学部第4学年次および薬学部第6学年次を除く）の学生へ、B型肝炎ワクチン接種の案内および抗体検査を実施した。

抗体検査およびワクチン接種実施状況

実施日	抗体検査、ワクチン接種	対象学生
2021年4月3日(土)	抗体検査(健康診断時の採血)	全学部第1学年次
2022年4月6日(水)～ 2022年4月8日(金)	ワクチン接種後の抗体検査	全学部ワクチン接種対象者

③利用状況

症状別保健室利用者数

月別	内科	外科	他科	再掲(内科・外科・他科のいずれか)			医師相談 保健師相談	測定	合計
				ベッド休養	医療機関 タクシー搬送	救急車搬送			
4月	14	12	11	10	0	0	28	2	67
5月	14	8	3	14	0	0	24	7	56
6月	11	11	8	9	1	2	35	2	67
7月	8	9	5	9	2	1	12	2	36
8月	3	4	4	3	0	0	8	2	21
9月	10	2	13	8	5	0	20	1	46
10月	13	13	17	20	1	0	20	6	69
11月	18	17	20	22	1	0	17	11	83
12月	20	10	15	24	1	1	28	0	73
1月	5	3	3	5	0	0	15	0	26
2月	2	5	3	0	0	0	6	1	17
3月	1	1	1	2	0	0	4	0	7
合計	119	95	103	126	11	4	217	34	568

その他、3,898件の問合せおよび報告等の対応あり。

2) 学生相談室

①利用状況

学生相談室は、医師1名・公認心理師と臨床心理士の資格を持つ相談員2名の体制であり、開室日は月・火・木・金の週4日である。相談室では、新入生オリエンテーションにおいて、施設案内や相談員の紹介および学生相談室の利用方法等広報活動を行っている。

相談内容を区分的にみると「性格」が圧倒的に上位となり、続いて「授業など学業」と続いている。また、学生を取り巻く関係者（教職員・保護者）からの相談では、障がいを持つ学生の支援についてのコンサルテーションや、学生のメンタルヘルスに関するコンサルテーションを行い、教職員と共に連携・協働しながら学生の支援を行っている。

利用件数

相談内容	学 生	教職員	保護者	その他	合 計
授業など学業	70				70
就職や将来の進路	4				4
性格	374				374
友人等との対人関係	19				19
異性問題	1				1
家族や家庭内のこと	2				2
電話	40	325	6	1	372
メール	195	348	47	3	593
その他	11	745	5	2	763
合 計	716	1,418	59	6	2,198

学生利用件数

相談内容	4月	5月	6月	7月	8月	9月	10月	11月	12月	1月	2月	3月	合計
就職や将来の進路	0	0	1	1	0	2	0	0	0	0	0	0	4
異性問題	0	0	0	0	0	1	0	0	0	0	0	0	1
授業など学業	14	14	10	1	5	2	1	3	6	7	2	5	70
友人等との対人関係	2	0	0	0	0	0	0	1	8	3	2	3	19
性格	18	12	26	39	21	55	56	40	42	15	30	19	374
経済問題	0	0	0	0	0	0	0	0	0	0	0	0	0
(家計・学費・ローン)	0	0	0	0	0	0	0	0	0	0	0	0	0
価値観	0	0	0	0	0	0	0	0	0	0	0	0	0
健康	0	0	0	0	0	0	0	0	0	0	0	0	0
課外活動	0	0	0	0	0	0	0	0	0	0	0	0	0
家族や家庭内のこと	0	0	0	0	0	0	0	0	2	0	0	0	2
電話	5	1	1	3	0	7	5	7	1	0	7	1	40
メール	16	8	9	10	19	6	5	24	20	31	24	23	195
その他	1	3	1	0	2	0	1	1	2	0	0	0	11
合 計	56	38	50	54	47	73	68	76	81	56	65	51	716

教職員等コンサルテーション件数

	教職員	保護者	その他	合計
件 数	1,418	59	6	1,483

②新型コロナウイルス流行禍での学生への支援・広報活動について

換気、検温、手指消毒、面接室にはクリアプレートを設置、面接終了後には除菌シートでプレートや机を拭き取る等の感染対策をしっかりと行った上で、対面の面接を中心に行った。体調不良等の学生に対しても電話での面談を行い引き続き柔軟に対応し、学生の理解を取りながら保健室との連携も深めた。

学生相談室だよりを発行し、ストレス対処法や、学生相談室で相談できるという情報発信を定期的に行った。

③障がい学生支援

兵庫医療大学障がい学生支援委員会のメンバーとして、教職員と共に支援を行った。

4. 進路支援

キャリアデザインセンター

概要

社会で活躍できる卒業生の輩出を目的とする専門職種教育支援の拠点として、2009年4月からキャリアデザインセンターをM棟1階に設置している。また、その円滑な運用のためキャリアデザイン委員会を設置し、原則毎月1回の委員会を開催している。主に卒業年次生を対象とした合同病院説明会および企業説明会の企画・運営をはじめ、各種講座・ガイダンスの実施、求人情報の提供、応募書類の添削・作成、面接指導等の「就職支援」とともに低学年次から学生が自己の能力や適性、志望に応じて卒後の進路を主体的に設計・選択できる能力を培うことができるよう「キャリア支援」を行うことにより、学生の卒業後の充実した進路選択をサポートしている。また、在学生・卒業生のキャリアアップ支援を目的とした「兵庫医療大学キャリア支援の会」が兵庫医療大学同窓会（海臈会）の公認団体として位置づけられ、2018年度に発足した。それに伴い、兵庫医療大学としては、キャリアデザインセンターがその運営を担い、サポートしていくことになった。

2021年度は新型コロナウイルス感染症の影響により、例年開催している各講座やガイダンスは対面とオンライン等の活用を併用して開催し、学生への個別対応についても、対面とZoomなどのオンラインや電子メール、電話を活用して行った。

説明会・ガイダンス・講座等

〈学校法人兵庫医科大学連携病院の会「合同病院説明会」の開催〉

例年、薬学部第6学年次、看護学部およびリハビリテーション学部第4学年次を中心とし、全学部・全学年の学生（希望者）を対象に病院説明会を開催している。2021年度は新型コロナウイルス感染症の影響により2020年度に引き続き中止となったが、学生の希望する連携病院とのマッチングによるオンライン説明会を行った。

〈就職・実務実習説明会の開催〉

薬学部生の実務実習と就職活動に向けた説明会が、2021年12月27日（月）に、薬学部第4学年次を対象に開催された。医療人としてのマナーや病院薬剤師としての薬剤師について等、実務実習のガイダンスと併せて行った。

〈就職ガイダンス・企業説明会の開催〉

薬学部生の就職活動開始に合わせ、2021年11月17日(水)に薬学部第5学年次を対象に、就職活動を行うにあたって必要なこと、薬学部就職活動方針、各種申請手続きや就職システムの使用法についてのガイダンスを行った。

企業説明会は、新型コロナウイルス感染症の影響により2021年度は中止となった。

〈登録販売者資格取得支援の実施〉

主に薬学部生を対象としたエクステンションへの取り組みとして、「登録販売者資格」の取得を促進支援するため、例年登録販売者試験受験ガイダンスを開催しているが、新型コロナウイルス感染症の影響により2021年度は中止となった。

〈内部質保証の点検・評価のための調査を実施（集計）〉

大学は、理念や目的の実現のために教育の質を保証する制度を整備し、定期的に点検・評価、公表する内部質保証が求められている。本学のディプロマポリシーが、「医療を担う医療専門職者の資質を持った学生に学位を授与する」であることから、就職先および卒業生に医療専門職者として従事しているか、本学の教育が社会および卒業生に役立ったかを問う調査を実施した。その概要は以下のとおり。

〔医療機関向けアンケート概要〕

- ・実施時期：2021年9月
- ・実施形態：書面にて郵送（回答はQRコードからアクセスし、WEB入力・回答もしくはFAX）
- ・調査対象：卒業生の就職先（136件）/回答数：65件

〔卒業生向けアンケート概要〕

- ・実施時期：2021年9月
- ・実施形態：葉書郵送（回答はQRコードからアクセスし、WEB入力・回答）
- ・調査対象：卒業後4年目、7年目の全学部の卒業生（582件）/回答数：129件

〈仕事研究セミナーの開催〉

キャリア形成支援として、様々な医療専門職者の方々に、実習ではなかなか聞くことができない現場の話や医療専門職としての心構え、学生時代にしておくべきこと等を講演いただいた。

開催日	内 容	対 象	参加者数(人)
5月20日(木)	仕事研究セミナー (キャリア支援の会) 【LIVE配信】	薬学部	14
6月29日(火)	仕事研究セミナー (訪問看護ステーション幸紀、関西医科大学付属病院)	看護学部	22
12月7日(火)	仕事研究セミナー (関西電力病院、淀川キリスト教病院、兵庫医科大学 ささやま医療センター、高倉整形外科クリニック) 【LIVE配信】	リハビリテーション学部 理学療法学科 (主は第3学年次)	42
12月12日(日)	仕事研究セミナー (みなとのこども診療所、ライクス訪問看護ステーション、兵庫県立西宮病院、宝塚三田病院)	リハビリテーション学部 作業療法学科 (第3学年次)	21

〈兵庫医科大学病院・ささやま医療センター説明会の開催〉

就職支援として、各学部の就職活動時期に合わせて兵庫医科大学病院、ささやま医療センターの担当者による病院概要や教育体制についての説明のほか、先輩の就業体験、採用に関する説明、個別相談会を開催した。

開催日	対象	参加者数(人)
2月24日(木)	看護学部第3学年次	76

〈就職支援講座・セミナー〉

主に就職試験前の学生を対象として、履歴書の書き方や面接対策に関する講座を開催した。また、保健師や公務員等を希望する学生についても、就職活動の現状等把握のため、各種ガイダンスや対策講座を開催した。

開催日	内 容	対 象	参加者数 (人)
4月15日(木)	助産師ガイダンス	看護学部全学年	73
6月29日(火)	就活スタートアップ講座	看護学部第3学年次	97
8月18日(水)	社会人スキルガイダンス (就活直前対策講座)	リハビリテーション学部第4学年次	84
9月8日(水)	社会人スキルガイダンス (マナー対策講座)	看護学部第3学年次	101
11月17日(水)	就活準備ガイダンス	薬学部第5学年次	98
11月20日(土)	履歴書・エントリーシート対策講座 【LIVE&オンデマンド配信】	薬学部第5学年次	83
12月17日(金)	社会人スキルガイダンス (マナー対策講座)	リハビリテーション学部第3学年次	81
12月27日(月)	就職・実務実習説明会	薬学部第4学年次	140
2月20日(日)	就活スタートアップ講座 (就活スケジュール・自己分析) 【LIVE&オンデマンド配信】	薬学部第4学年次	40
2月21日(月)	社会人スキルガイダンス (就活直前対策講座)	看護学部第3学年次	98
2月22日(火)	助産師ガイダンス	看護学部全学年	35
2月24日(木)	兵庫医科大学病院・ささやま医療 センター説明会	看護学部第3学年次	76
3月11日(金)	保健師ガイダンス	看護学部全学年	41
3月24日(木)	公務員採用試験対策講座	薬学部第5学年次、看護学部・リハビ リテーション学部第3学年次	36

〈ホームカミングデイ〉

2022年3月27日(日)に、新型コロナウイルス感染症感染拡大の影響により、出席者を同窓会役員および教職員に限定して実施した。学長・学部長・同窓会会長による卒業生へのメッセージと開学からの15年を振り返ったDVD放映等の内容を実施した。収録動画を、後日、卒業生限定でWEB配信を行った。

〈キャリアデザインセンターの利用〉

キャリアデザインセンターを利用する主な用件は、以下のとおり。成績証明書等各種書類の発行依頼や各医療機関への見学会やインターンシップへの参加申し込み等、最終学年時における学生のキャリアデザインセンターへの来所頻度・利用率は高い。

■各種サポート件数 (単位：件)

履歴書添削	各種相談	模擬面接	合計
378	897	283	1,558

■各種証明書発行件数 (単位：件)

在学証明書	成績証明書	卒業見込証明書	抗体検査証明書	健康診断証明書	合計
26	363	306	20	110	825

就職状況 (2021年9月卒業生含む)

学部	薬学部	看護学部	リハビリテーション学部	
学科	医療薬学科	看護学科	理学療法学科	作業療法学科
卒業者数	131	92	45	48
内 訳	就職者数	98	44	45
	進学者数	1	1	1
	その他	※32	※1	0

※国家試験の結果等で就職に向けて準備中の者、不明者も含む (2022年3月8日現在)

就職先一覧

薬学部	
病院	兵庫医科大学病院 医誠会病院 井野病院 医療法人錦秀会 宇治徳洲会病院 共和病院 大阪回生病院 滋賀県立総合病院 独立行政法人国立病院機構 近畿グループ 兵庫県立加古川医療センター 兵庫県立がんセンター
調剤薬局・ドラッグストア	I&H(株) いちょう薬局(株) (株)アイセイ薬局 (株)アインファーマシーズ (株)アルカ (株)エスマイル (株)オオノ

薬学部	
	(株)なの花西日本 なの花薬局 (株)プチファーマシスト クオール(株) クラフト(株) 総合メディカル(株) たんぼぼ薬局(株) 日本調剤(株) 日本メディカルシステム(株) (有)もも薬局 ウエルシア薬局(株) (株)アカカベ (株)キリン堂 (株)コクミン (株)ココカラファインヘルスケア (株)スギ薬局 ゴダイ(株) (株)ツルハ

看護学部
兵庫医科大学病院
兵庫医科大学ささやま医療センター
明石土山病院
北播磨総合医療センター
近畿中央病院
神戸アドベンチスト病院
宝塚市立病院
西脇市立西脇病院
三菱神戸病院
尼崎新都心病院
湊川病院
神戸大学医学部附属病院

看護学部
ツカザキ病院
松本協立病院
加古川中央市民病院
神戸市立医療センター中央市民病院
神戸市立医療センター西市民病院
徳島赤十字病院
兵庫県立姫路循環器病センター
尼崎市
大阪府警察
神戸市
姫路市

リハビリテーション学部(理学療法学科)
医誠会病院
西宮回生病院
はくほう会セントラル病院
尼崎中央病院
済生会兵庫県病院
大阪府済生会中津病院
奈良県立病院機構
大久保病院
第二協立病院
協和会病院
大須病院
豊中平成病院
京都下鴨病院
伊川谷病院
名谷病院
恒生病院

リハビリテーション学部(理学療法学科)
医療法人尚和会
石川病院
京都九条病院
関西電力病院
四方医院
愛仁会グループ
吉田病院 附属脳血管研究所
姫路聖マリア病院
ツカザキ病院
心臓病センター榊原病院
渡邊高記念会
大阪府済生会泉尾病院
兵庫県社会福祉事業団
加古川中央市民病院
神戸市立医療センター中央市民病院

リハビリテーション学部(作業療法学科)
兵庫医科大学ささやま医療センター
高砂西部病院
長久病院
宝塚三田病院
三田市民病院
関西ろうさい病院
明石波の家福祉会
放課後等デイサービス IPPO
長岡ヘルスケアセンター(長岡病院)
摂津医誠会病院

リハビリテーション学部(作業療法学科)
美原病院
姫路中央病院
有馬温泉病院
東浦平成病院
大西脳神経外科病院
平成扇病院
千里リハビリテーション病院
医療法人尚和会
石川病院
阪神リハビリテーション病院

リハビリテーション学部(作業療法学科)
東加古川病院
医療法人伯鳳会
西江井島病院
医療法人明倫会
サルビアジュニア
丹後中央病院
吉田病院 附属脳血管研究所
富永病院

リハビリテーション学部(作業療法学科)
ツカザキ病院
神戸大山病院
森之宮病院
医療福祉センターさくら
萩原みさき病院
神戸赤十字病院
兵庫県
みなとのこども診療所

5. 学生会・課外活動

①活動状況

2021年4月の時点で、学生会組織3団体、部活動8団体、登録団体（サークル）14団体が公認を受けている。

新型コロナウイルス感染症の感染拡大により、2020年度より部活動団体のみ活動を再開していたが、2021年度はサークルにおいても、感染対策や活動方法を記載した活動再開計画書を作成し、本計画書に基づき学生委員会から承認を受けた団体が、課外活動を再開した。また、再開にあたっては、各課外活動団体へ感染予防策の徹底についての注意喚起を行った。

大学公認課外活動団体一覧

団体区分	団体名称	所属人数（人）
学生会組織	兵庫医療大学 学生会	11
	兵庫医療大学 大学行事实行委員会	20
	兵庫医療大学 部会	18
小 計		49
部活動団体	兵庫医療大学 バスケットボール部	23
	兵庫医療大学 バドミントン部	51
	兵庫医療大学 野球部	32
	兵庫医療大学 硬式テニス部	29
	兵庫医療大学 サッカー部	27
	兵庫医療大学 卓球部	12
	兵庫医療大学 軽音楽部	63
	兵庫医療大学 Jazzバンド部	34
小 計		271
登録団体	兵庫医療大学 剣技サークル	9
	兵庫医療大学 バレーボールサークル	77
	HUHS バスケットボールサークル	49
	兵庫医療大学 ダンスサークル	50
	兵庫医療大学 コピーダンスサークル	7
	兵庫医療大学 漫画研究サークル	3
	兵庫医療大学 写真サークル	6
	兵庫医療大学 医療研究サークル	30
	兵庫医療大学 室内楽団サークル	12

団体区分	団体名称	所属人数（人）
登録団体	兵庫医療大学 手話サークル	41
	兵庫医療大学 ポーアイ多職種連携学生ネットワーク	34
	兵庫医療大学 ソフトボールサークル	16
	兵庫医療大学 フィットネスサークル	39
	兵庫医療大学 映画鑑賞サークル	9
	小 計	382
	合 計	702

学生会および課外活動関連行事

開催日		行事内容
11月	29日	臨時学生総会（動画視聴による開催）
		学生会等役員選挙公示
12月	10日	クリスマスイルミネーション点灯式
12月	11日	大学祭（オンライン開催）
3月	17～22日	公認課外活動団体更新・昇格ヒアリング（オンラインで実施）

②活動支援

(1) 新入生オンラインサポート制度

大学行事实行委員会による新入生フォローアップ施策として、オンラインでのアドバイザー懇談会を実施し、グループ編成や新入生への本制度の周知等の支援を行った。

第7章 教育研究等環境

1. 校地・校舎・施設設備

建物区分	規模・構造	延床面積 (㎡)	使用区分	敷地面積 (㎡)
P 棟	SRC造3階	8,753.86	管理部門、講堂、図書館、食堂、売店、グループ学習室、保健室、地域連携実践センター、大学院生室	49,138
M 棟	SRC造4階	17,025.71	講義室、学生実習室、教員研究室、カンファレンス室、臨床薬学研修センター、キャリアデザインセンター	
G 棟	SRC造4階	9,296.26	研究室、動物実験室、RI実験室、先端医薬研究センター、共同機器室、Project-Based Learning (PBL) ラボラトリー、リハビリテーションラボ、教員研究室、カンファレンス室	
G棟アリーナ (体育館)	SRC造2階	2,792.26	アリーナ、部室、多目的室	
附属棟	RC造平屋建	125.06	倉庫	
守衛所	RC造平屋建	4.2	警備員詰所	
合計		37,997.35		

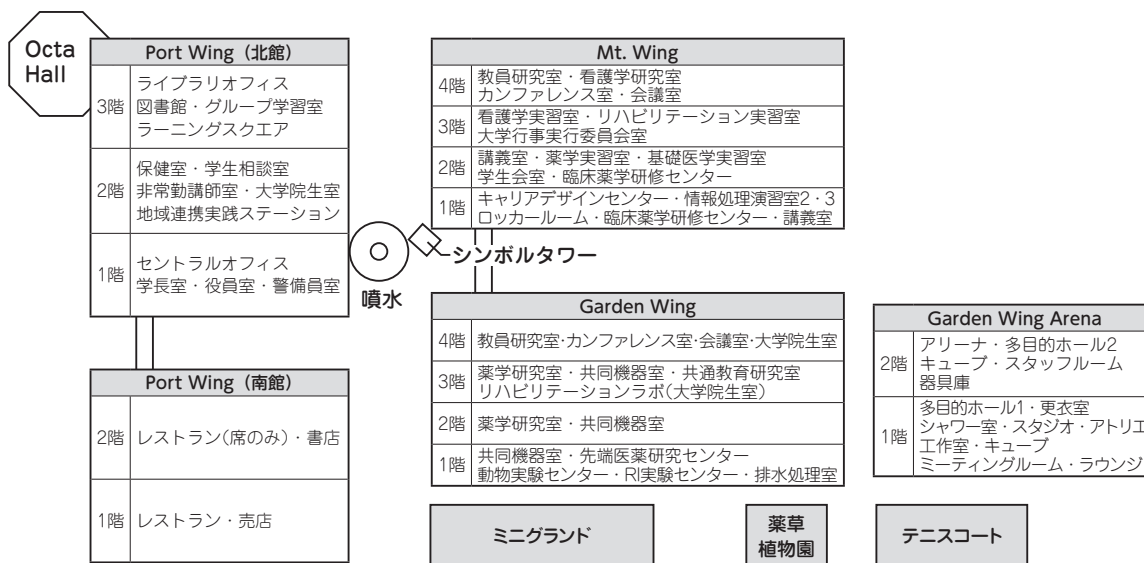

2. 図書館

概要

図書館面積	2,795.24㎡
ラーニングスクエア面積	233.33㎡
閲覧席	408席
グループ学習室	20室
教育用端末	37台
蔵書検索専用端末	2台
視聴覚機器	4台
コイン式コピー機	2台
複合機	2台

統計

・蔵書数

図書（冊）	37,300
雑誌（種）	481
視聴覚資料（タイトル）	1,716
電子ジャーナル（利用可能種数）	7,645
電子書籍（タイトル）	52

・年間受入数

	和		洋		合計	
	冊・点数	金額	冊・点数	金額	冊・点数	金額
図書	973	2,624,466	28	76,438	1,001	2,700,904
製本雑誌	95	198,550	0	0	95	198,550
視聴覚資料	7	151,470	0	0	7	151,470
合計	1,075	2,974,486	28	76,438	1,103	3,050,924

雑誌 155種

・開館日数・入館者

開館日数	304
入館者数（延数）	57,970

・貸出冊数

	学部学生	大学院生	教職員	非常勤講師	卒業生	PI4大学連携	その他	合計
和書	3,678	446	592	0	30	0	34	4,780
洋書	23	0	7	0	0	0	0	30
製本雑誌	7	8	2	0	0	0	0	17
視聴覚資料	5	0	17	0	0	0	0	22

・グループ学習室（20室）の利用

利用総時間数（時間）	0
講義利用数（コマ）	0

・相互利用

		件数	複写枚数
依頼	文献複写	359	1,814
	貸借（図書の借受）	5	—
受付	文献複写	161	678
	貸借（図書の貸出）	1	—

・電子ジャーナル利用状況

ダウンロード数	68,086
---------	--------

・機関リポジトリ利用状況

アイテム登録数	24
ダウンロード数	24,703

特記事項

- ・学部学生、大学院生による相互利用申込（公費）方法について、ペーパーレス化とした。
- ・入試センターからの要請により、製本前の入学試験問題冊子についても、入試が終了次第順次閲覧に供することとなった。
- ・大学統合に伴い、電子ジャーナル（外国雑誌）、データベースの契約を兵庫医科大学図書館と統合して契約することとした。

3. 兵庫医療大学キャンパス情報システム

概要

兵庫医療大学情報システム（別称：神戸キャンパス情報システム）は、情報担当副学長、各学部および共通教育センター教授会が選出した教員各1名、神戸キャンパス事務部長、神戸キャンパス事務部入試・広報課長、情報担当の事務職員、その他委員長又は学長が必要と認めた者で構成される組織である。兵庫医療大学の情報ネットワークを含む情報システムの企画・整備・運用により、本学の教育・研究を支援し、本学の発展に資することを目的としている。

特記事項

- ・大学統合に伴うメールアドレスのドメイン変更を2021年度中から前倒して実施した。
- ・2022年度分のシステム更新（電話システム、無線LANシステム、出欠確認用ICカードリーダー、入退室管理システムサーバ、監視カメラシステム）について承認した。

4. 薬用植物園

概要

セルフメディケーションや全人的医療が重要視され、その目的に適する漢方薬の需要が高まっている。それに伴い、原料として使用される生薬量は年々増加している。また、薬用植物に含有される化合物は現在でも医薬品としての活用が多数見られ、したがって、薬学教育において医薬品原料となる薬用植物や漢方生薬の基原植物を知ることは大変重要である。

本学でも開学時より「薬学部附属薬用植物園」の整備を進め、医療用生薬等の基原植物を観察できる環境を整え学生の教育に寄与している。以下にこれまでの整備状況を記す。

植物

日本薬局方収載生薬の基原植物を中心に、現在約150種の薬用植物を栽培している。以下にそのリストを示す。(50音順)

薬用植物栽培リスト

アカネ、アカメガシワ、アキノワスレグサ、アジサイ、アシタバ、アセロラ、アフラチャン、アマ、アマチャ、アミガサユリ、アロエ、アンズ、イチヨウ、イブキジャコウソウ、ウイキョウ、ウコン、ウスバサイシン、ウツボグサ、ウド、ウマノスズクサ、ウメ、ウンシュウミカン、エビスグサ、エンジュ、オウレン、オオバコ、オケラ、オタネニンジン、オミナエシ、オリーブ、カカオ、カキ(マメガキ)、ガジュツ、カラスビシャク、カリン、カルダモン、カロライナジャスミン、カワラナデシコ、カワラヨモギ、キキョウ、キク、キササゲ、キツピ、キハダ、ギボウシ、キンミズヒキ、クコ、クサノオウ、クスノキ、クチナシ、クヌギ、クララ、クリスマスローズ、クロタネソウ、クロモジ、クワ、ケジギタリス、ケツトウ、ゲンノショウコ、コウホネ、コガネバナ、ゴシュユ、コノテガシワ、コンフリー、サイカチ、サクラ、ザクロ、サボンソウ、サラシナショウマ、サンザシ、サンシュユ、サンショウ、ジギタリス、シデコブシ、シナマオウ、シナレンギョウ、シャクナゲ、シャクヤク、ジャノヒゲ、シラン、ジロボウエンゴサク、スイセン、ストロファンツス、セネガ、センキュウ、センダン、セーナ、センリョウ、タイサンボク、ダイダイ、タケニグサ、タチバナ、タマスダレ、タムシバ、タラノキ、チガヤ、チャ、チョウセンゴミシ、ツワブキ、テンダイウヤク、トウキ、トウネズミモチ、トキワイカリソウ、トクサ、ドクダミ、トチバニンジン、トチュウ、トリカブト、ナツメ、ナルコユリ、ナ、テン、ニガキ、日本ハッカ、ニラ、ニワトコ、ヌルデ、ノイバラ、ビル、ハゴロモジャスミン、ハシリドコロ、ハス、ハトムギ、ハナスゲ、バナナ、ハナミョウガ、パパイヤ、ハブソウ、ハマゴウ、ハマナス、ハマボウフウ、ビャクブ、ヒヨス、ビワ、フキノトウ、ヘラオオバコ、ホウノキ、ボタン、マルバアイ、マンゴー、マンリョウ、ミシマサイコ、ミラクルフルーツムラサキ、メハジキ、モモ、ヤブツバキ、ヤマコウバシ、ヤマゴボウ、ヤマザクラ、ヤマノイモ、ヤマボウシ、ヤマモモ、レモンガラス、ワタ(計154種)

5. 研究活動

概要

本学では、医療を取り巻く環境における予測できない変化に対応できる医療人を育成するため、薬学、看護学、リハビリテーション学、各々の専門領域の学術的深化を図る研究とともに、専門性に立脚した新たな統合領域研究に取り組んでいる。すなわち、2017年6月1日に制定した「兵庫医療大学・研究推進方針」に従い、本学の研究活動を強化・推進する新しい会議体として「兵庫医療大学・研究委員会」を設置するとともに、同委員会にて研究推進戦略・方針、研究ブランディング、学内研究助成・顕彰等について全学的な観点から審議しつつ、本学における研究活動の活性化を図っている。2017年度から「兵庫医療大学研究助成・顕彰制度」を策定・実施し、2021年度も11件の研究課題を採択し、各研究課題について30万円を助成した。また、次年度の本助成制度に関わる募集・審査を前倒しで実施することにより、年度内に採択研究課題を決定し、2021年4月7日(水)に開催された年度初めの全学教職員集會にて、採択された11件の研究課題とともに研究代表者を公表した。今年度も年度当初から活用できる枠組みにて本助成金制度を運用できた。

一方、2018年度から運用も開始した顕彰制度では、2020年度に研究助成制度に採択された11件の課題の中から、各研究代表者から提出された自己点検・評価報告書に基づき公正かつ厳正に審査し、優れた研究成果を上げた研究者としてリハビリテーション学部・講師松沢良太氏を顕彰した。なお、受賞式は、2021年12月23日（木）16時から開催した全学教職員集会の冒頭に開催された。

一方、2017年7月に開設した「兵庫医療大学・公正研究推進小委員会」では、研究委員会の企画立案に基づき、研究支援課と協働しつつ、本学における外部資金獲得および公正研究の推進活動に2021年度も取り組んだ。すなわち、「兵庫医療大学研究助成・顕彰制度」の実施、本学ホームページ(<https://www.huhs.ac.jp/community-affiliations>)にて「民間団体からの助成公募情報」の提供、コンプライアンス研修会、公的研究費執行に関する説明会の開催等を通して、本学の教員レベルにおける外部資金獲得ならびに公正研究の推進を図った。なお、本学では、2015年度から研究推進委員会が、2017年度からは公正研究推進小委員会が主体となり、教員だけでなく3研究科の大学院生や卒業研究に取り組む3学部の学生に対しても、APRIN Japan (旧CITI Japan) E-learningプログラムを活用することにより、研究者倫理の啓発に取り組んでいる。

特記事項

- ・「兵庫医療大学研究助成・顕彰制度」に基づき、2021年度も11件の研究課題に対して研究助成を実施した。
- ・「兵庫医療大学研究助成・顕彰制度」に基づき、2020年度に優れた研究成果を挙げた研究者1名を顕彰した。

なお、2021年度の本学における研究活動の成果指標の一つとして、科学研究費助成事業、学内助成事業における採択状況、受託研究や共同研究の取組み状況等を、本学における公正研究推進の取り組み事例として、研修会等の実施状況等を以下に記す。

1) 科学研究費助成事業

獲得実績

(単位：千円)

研究種目名	件数	直接経費	間接経費	交付額
基盤研究 (B)	1	1,600	480	2,080
基盤研究 (C)	26	23,500	7,050	30,550
若手研究	14	9,300	2,790	12,090
若手研究 (B)	0	0	0	0
研究活動スタート支援	0	0	0	0
計	41	34,400	10,320	44,720

交付一覧

研究種目名	研究課題名	所属	職位	研究代表者	交付額 (直接経費 (円))
基盤研究(B)	リウマチがもたらす特有のライフステージを支える多職種連携実践手法の確立とその評価	看護学部	教授	神崎 初美	1,600,000
基盤研究(C)	IL-18が誘導するI型免疫応答と腫瘍ネオ抗原による免疫チェックポイントの制御	薬学部	教授	田中 稔之	1,300,000
基盤研究(C)	プロナンセリン代謝物および新規誘導体合成を基盤とした膠芽腫治療薬の創製研究	薬学部	准教授	清水 忠	500,000
基盤研究(C)	安全で質の高い医療に貢献する看護師間情報伝達・共有に必要なコアスキルの探究	看護学部	講師	三谷 理恵	1,200,000
基盤研究(C)	女性看護師における手の冷たさのメカニズム解明と交感神経活動に着目した改善策の開発	看護学部	教授	鈴木 みゆき	1,500,000
基盤研究(C)	CRT-D除細動作動による恐怖や不安への認知行動療法的介入プログラムの開発と評価	看護学部	助教	畑 真紀子	800,000
基盤研究(C)	サーモグラフィによるCOVID-19判別システムの開発と臨床看護学への応用	薬学部	助手	芝田 宏美	2,100,000
基盤研究(C)	出生前遺伝学的検査における女性の自律的意思決定に向けたプレコンセプション教育	看護学部	講師	片田 千尋	400,000
基盤研究(C)	腹圧性尿失禁患者に対する骨盤底筋トレーニングの治療効果—ランダム化比較試験—	リハビリテーション学部	准教授	森 明子	1,600,000
基盤研究(C)	薬用作物トウキの最適栽培条件確立を指向した品質評価基準の開発	学部	講師	岩岡 恵実子	600,000
基盤研究(C)	酸化還元両過程の制御を基盤とした触媒的ラジカル反応の開発	薬学部	教授	宮部 豪人	900,000
基盤研究(C)	ポリスルフィド/ポリスルフィド化タンパク質の動態解析に資する蛍光プローブの開発	薬学部	教授	前田 初男	1,000,000
基盤研究(C)	エネルギー代謝異常による疼痛受容の変調	薬学部	教授	戴 毅	1,100,000
基盤研究(C)	変容的学習としての看護師のプロフェッショナルリズム教育プログラムの開発と評価	看護学部	教授	網島 ひづる	1,400,000
基盤研究(C)	精神科訪問看護における暴力リスク要因とリスク低減要因のアセスメントツールの開発	看護学部	准教授	藤本 浩一	900,000
基盤研究(C)	処置場面における子どもの体験に関する状況特定理論の構築	看護学部	講師	藤井 可那子	200,000
基盤研究(C)	フレイル・サルコペニアを合併する慢性呼吸不全患者に対する新たな介入戦略の構築	リハビリテーション学部	教授	玉木 彰	500,000
基盤研究(C)	市販試薬を用いたチーム基盤学習形式による新規放射線教育	薬学部	准教授	藤野 秀樹	200,000
基盤研究(C)	形状制御された酸化チタン微結晶上での結晶面選択的光不斉水素化反応の解明	薬学部	教授	甲谷 繁	300,000

研究種目名	研究課題名	所属	職位	研究代表者	交付額 (直接経費 (円))
基盤研究(C)	免疫チェックポイント阻害薬が誘発する免疫関連有害事象の克服戦略	薬学部	講師	大野 喜也	1,300,000
基盤研究(C)	カルバインをターゲットにした悪性中皮腫の新規治療戦略	薬学部	教授	田端 千春	1,300,000
基盤研究(C)	がん相談支援センターへの相談内容の特徴抽出と構造化および経年推移の分析	看護学部	講師	三苫 美和	900,000
基盤研究(C)	父親と母親の産後のメンタルヘルス向上のための教育プログラムの開発	看護学部	教授	西村 明子	400,000
基盤研究(C)	研究成果と実践知の保健政策移転モデルの構築と活用推進プラットフォームの開発	看護学部	教授	廣金 和枝	700,000
基盤研究(C)	慢性心不全における赤血球半減期短縮の機序に関する研究	薬学部	教授	辻野 健	700,000
基盤研究(C)	モロッコにおける産痛緩和ケアに関する助産師基礎教育モデルの開発	看護学部	教授	田村 康子	600,000
基盤研究(C)	ヒスタミン神経活性調節と薬物依存治療	薬学部	准教授	北中 純一	1,100,000
若手研究	精神科看護師の高パフォーマンスを目指したワーク・エンゲイジメント促進モデルの構築	看護学部	助教	向畑 毅	1,200,000
若手研究	子育て世代の乳がん患者の家族健康支援の構築—家族の相互作用とセルフケア機能の検討	看護学部	助教	大城 怜	800,000
若手研究	定着村事業に着目した韓国ハンセン病政策史再考	共通教育センター	講師	吉田 幸枝	800,000
若手研究	高次脳機能障害者とその家族への実践型集中生活援助モデルの開発	リハビリテーション学部	講師	清水 大輔	600,000
若手研究	近赤外光によるガン治療を志向したヤヌス型複合希土類光触媒の創成	薬学部	助教	川島 祥	200,000
若手研究	家族形成期における夫婦のパートナーシップを支援する両親学級の開発と評価	看護学部	助教	阿川 勇太	400,000
若手研究	高齢透析患者における運動療法の有効性の検証：多施設共同無作為化比較対照試験	リハビリテーション学部	講師	松沢 良太	800,000
若手研究	炎症性腸疾患に伴う内臓痛におけるROS感受性TRP受容体の役割	薬学部	助教	小暮 洋子	1,200,000
若手研究	ワーク・エンゲイジメントを活用したプリセプティとプリセプターの戦略的ペアリング	看護学部	講師	川内 恵美子	300,000
若手研究	乳がん放射線照射部位の皮膚バリア機能と洗浄効果を高めるスキンセルフケア方法の確立	看護学部	助教	宮前 奈央	300,000
若手研究	SLE再燃ハイリスク患者の疲労感マネジメントモデルの開発と有用性の検討	看護学部	講師	井上 満代	400,000
若手研究	転倒未遂に着目した新たな転倒リスク評価基盤の構築	リハビリテーション学部	講師	永井 宏達	900,000
若手研究	動作解析手法および骨格筋超音波法を用いた変形性膝関節症の進行要因の解明	リハビリテーション学部	講師	塚越 累	700,000

研究種目名	研究課題名	所属	職位	研究代表者	交付額 (直接経費 (円))
若手研究	移行期における慢性期の精神疾患を抱える人々が経験するケアに関する現象学的研究	看護学部	講師	石田 絵美子	700,000
					34,400,000

2) 兵庫医療大学研究助成・顕彰制度

交付一覧

研究分類	所属部署名	研究代表者	職名	研究課題名
一般課題研究	看護学部	井上 満代	講師	日本語版Lupus PROを用いた多施設共同研究によるSLE患者のQOLデータベースの構築
一般課題研究	薬学部	大野 喜也	講師	炎症性シグナルによる2型自然リンパ球の誘導とその病態への関
一般課題研究	薬学部	塚本 効司	講師	細胞内多硫化水素の選択的可視化に資する蛍光クエンチャーの開発
一般課題研究	薬学部	川島 祥	助教	メソポーラスシリカ被覆光触媒へのポリマー粒子導入によるマクロ孔の形成と光触媒活性評
一般課題研究	看護学部	阿川 勇太	准教授	職域における父親支援プログラムが父親に与える効果に関する検討 ～学校法人兵庫医科大学をモデルとした説明的順次的デザインによる効果の検討～
一般課題研究	共通教育センター	大谷 佐知	講師	炎症時における視床下部GnRHニューロンの新規機能の探
一般課題研究	リハビリテーション学部	塚越 累	助教	加齢および運動機能低下が外乱刺激に対する姿勢制御戦略に及ぼす影
一般課題研究	共通教育センター	土江 伸誉	講師	MCAOマウスの脳梗塞うつ動物モデルとしての妥当性の検
一般課題研究	薬学部	杉野 佑太	助教	薬物代謝酵素の発現に対する大建中湯の影響
一般課題研究	薬学部	長野 基子	准教授	我国の野生動物から検出した人獣共通感染症病原体「バベシア原虫」の系統解析と主要抗原の探索
一般課題研究	薬学部	清水 忠	准教授	医薬品副作用データベース解析による薬剤性腎障害発生リスク医薬品の推定と実験的検証研

3) 受託研究

受入一覧

研究種目名	所属	職位	研究代表者	委託研究機関	研究期間
受託研究	薬学部	教授	田中 明人	国立研究開発法人日本医療研究開発機構 (委託実験調査)	2021年4月1日～ 2022年3月31日
受託研究	薬学部	教授	田中 明人	国立研究開発法人日本医療研究開発機構 (再委託研究開発)	2021年4月1日～ 2022年3月31日
受託研究	薬学部	助手	芝田 宏美	国立研究開発法人科学技術振興機構 (委託研究)	2021年5月1日～ 2022年3月31日

4) 共同研究（産学連携含む）

受入一覧

研究種目	所属	職位	研究代表者	共同研究機関	研究期間
共同研究	リハビリテーション学部	教授	川口 浩太郎	ユニ・チャーム(株)	2016年10月18日～ 2022年 8月31日
共同研究	リハビリテーション学部	教授	玉木 彰	(株)ホーマーイオン研究所	2019年 2月 1日～ 2023年 3月31日
共同研究	薬学部	講師	岩岡 恵実子	奈良県薬事研究センター	2019年 7月 1日～ 2023年 3月31日
共同研究	リハビリテーション学部	教授	玉木 彰	(株)木幡計器製作所	2020年12月 1日～ 2023年 3月31日
受託研究	薬学部	教授	戴 毅	(株)ナガセビューティーケア	2020年10月 1日～ 2022年 3月31日
共同研究	リハビリテーション学部	教授	坂口 顕	マクセル(株)	2019年 8月 1日～ 2023年 3月31日
受託研究	共通教育センター	講師	土江 伸誉	(株)アミノアップ	2021年10月 1日～ 2022年 9月30日
共同研究	薬学部	准教授	木下 淳	エイチ・ライフ21(株) (有)ジー・エフ・コーポレーション (株)オフィスu	2021年 7月 7日～ 2022年 3月31日

5) その他の研究助成

採択一覧

研究種目名	研究課題名	所属	職位	研究代表者	交付額
—	—	—	—	—	—

6) 学術講演会および研究セミナー

新型コロナウイルス感染症感染拡大防止対策のため開催を自粛。

7) 薬学部・薬学研究科

特記事項

各大学院生には学内で実施された博士論文発表会（2022年1月20日）や薬学研究科FDワークショップ（2022年3月3日）に積極的に参加するように働きかけた。

8) 看護学部・看護学研究科

特記事項

学部内における研究を推進するために、①科学研究費助成事業への応募書類作成における若手教員の支援、②国際共同研究への参画推進、③システムティックレビュープロトコル作成・投稿のための支援を実施した。

- ①については、各分野・領域の教授等から指導を受け科学研究費申請数の増加（採択率31.6%）につながった。
- ②アデレード大学看護学部との共同研究の推進のための計画を継続している。
- ③については、プロトコルがJBI Evidence Synthesisに掲載された1グループのシステムティックレビューを投稿する準備をしている。

9) リハビリテーション学部・医療科学研究科

特記事項

科学研究費の応募数および採択数については、学部・研究科としてかなり低いため、今後は応募数を増やすことで採択率を上げる努力が必要である。企業との共同研究も取り組みの成果がみられ、学会発表や論文投稿等に取り組んでいる。学部教員の国際誌への論文採択数も年々増加しており、研究力は確実に向上している。そのため今後も継続的に研究論文の投稿を学部・研究科としても促進し、業績を増やすための取り組みを行っている。また大学院修了生の論文投稿数も増えてきており、今後も継続的に取り組んでいく。

10) 共通教育センター

共通教育センター教員の専門分野は、自然科学系、人文科学系、語学系、医療系、体育系と極めて多様であり、センターの複数の教員が共同して同じテーマの研究活動を実施することは極めて希である。現状、個々の教員はそれぞれの専門性を発展させるべく論文投稿や学会発表等に取り組んでいる。

6. 教育研究等の支援

概要

本学では、教育活動については「教育支援室」が、研究活動については「公正研究推進小委員会」が、社会貢献活動については「社会学連携推進機構」がそれぞれ中心となり、個々の教員の教育・研究・社会貢献活動を支援している。2021年度も新型コロナウイルス感染症の感染予防対策として、教職員・学生の学外での活動自粛などを余儀なくされ、本学における教育・研究・社会学連携活動に対する支援も、一部、例年とは異なる形態で実施した。

「教育支援室」では、対面、リモート、そしてオンデマンドからなるハイブリッド型授業を実施するための環境整備に取り組み、前期・後期のカリキュラムを無事に開講できた。

「公正研究推進小委員会」による研究支援活動については前項を参照されたい。なお、以下に、同委員会が2021年度に実施した外部資金獲得・公正研究推進研修会を取りまとめている。

「社会学連携推進機構」では、教員における地域貢献活動つまり社会学連携活動を支援するため、地域交流プロジェクト事業を実施している。2021年度は本事業に対して11件の応募があり、2021年3月29日に開催した社会学連携推進機構運営委員会での議を経て、全10件を同事業として採択し、1件あたり応募申請書に記載の予算額（上限10万円）を助成し、教員の社会学連携活動を支援した。また、1件についてはポートアイランド4大学連携事業として実施することとした。なお、新型コロナウイルス感染症感染拡大の影響により、採択プロジェクト10課題の内、3件のみがオンラインにて実施できただけであった。

外部資金獲得・公正研究推進研修会

2022年1月～3月にかけてオンデマンド型にて公正研究に関わるFDを実施した。

第8章 社会連携・社会貢献

1. 社会学連携推進機構

概要

本機構は、医療、福祉、介護、健康づくり、未病等の観点から、地域の住民、地方自治体、公共団体、医療福祉施設、各種企業等、つまり、地域の社会と医療総合大学である本学との連携活動において、異なる分野の人たちをつなぐプラットフォームとしての役割を担うとともに、社会学連携に関するノウハウの蓄積、新しい社会学連携形態の企画立案にも取り組むために2015年4月1日に発足した。本機構の目的は、以下に記した地域社会と本学の連携活動に関わる方針「社会学連携ポリシー」に基づき、本学の教育・研究成果を広く社会に還元し、大学の重要な使命の一つである「社会貢献」を精力的に実践することである。

特記事項

- ・「社会学連携ポリシー」を明文化するとともに、到達目標ならびに成果評価指標を2018年度から設定し、成果評価指標への達成度に基づき自己点検を実施している。
- ・自治体／企業および地域医療コミュニティとの連携を基盤とした本学の教学活動に対して助言を行う組織として、2016年7月に「社会学連携アドバイザーボード」を設置している。なお、2021年度は新型コロナウイルス感染症感染拡大の影響を受け、2017年度から年1回開催している本学アドバイザーボード会議を開催することはできなかった。

社会学連携ポリシーに基づく活動

・地域創生を目指して

兵庫県の助成を受け薬学部「薬活オウルズ」が取り組んでいる「もっと兵庫の薬草を知ろう・広めよう・味わおう」プロジェクトでは、COVID-19禍の煽りを受け、「漢方の里まつり」「薬草を食べよう！」などの恒例行事を2021年度も開催できなかった。しかし、4年目を迎える丹波市立和田小学校との連携活動「当帰葉栽培プロジェクト」（4月23日学生3名）、学生たちと薬草組合とうき生産部会の皆さんとの協働による当帰栽培（4月9日学生3名、5月22日学生9名、7月3日学生10名、10月30日学生6名）、そして、新たな取り組みとして兵庫県立氷上高校の授業「起業経営」の運営支援（11月24日学生5名、12月8日学生4名、12月15日学生3名、2022年1月12日学生3名）を実施し、丹波市における地域創生を支援した。

さらに、薬学部2～4年生が当帰葉の食材などとしての普及を目的としてニュースレター「ホッととうきうき トウキ葉スタイル」の作成に取り組み、「Vol.1とうき葉で調味料を作ってみた！（9月学生2名）」「Vol.2トウキ葉で工作！ 日常を華やかに（11月学生3名）」「Vol.3トウキ葉で素敵なティータイム（12月学生2名）」「Vol.4親子で楽しく作れるクッキー&パイ（2022年2月学生2名）」を発行した。ニュースレター作成活動は9月20日に神戸新聞に、10月7日に丹波新聞に大きな記事として取り上げられ、学生たちも大喜びであった。また、学生（薬学部第4学年次）がレシピを考え創作したトウキ葉クッキーが好評で、（株）ウェルネスサプライ（丹波市立薬草薬樹公園指定管理会社）から製造販売された！ なお、ニュースレターは薬草薬樹公園等にて無料配布している。

これらの活動を通して学生55名（延総数；前年度30名、前々年度77名）が地域創生を目的とするPBLを実践するとともに、新製品として「ホッととうきうきトウキ葉クッキー」の開発を支援できました。また、有名な丹波市の「旅するパン屋 ヒヨリブロード」の「とうき葉パン」の製造販売も

薬活オウルズとして支援したため、2021年も到達目標①-2と①-3を達成できました。なお、2021年度の3学部卒業生の兵庫県下への就職率は64.6%(薬学部14.7%、看護学部95.6%、リハビリテーション学部75.0%)、つまり2020年度と2019年度の実績(61.2%と62.9%)を超える県内就職率で、到達目標①-1も達成しました。

・地域医療を担う人材の育成

2021年度も、本学と協定を締結している丹波篠山市健康福祉部が主催する健康づくり恒例行事「お試しクラブ～いきいきデカボー体操～」 「健康相談」などに学生たちが参加できなかっただけでなく、本学が取り組んできた兵庫医療大学・ポーアイコモンズと篠山コモンズにおける健康づくり支援活動も全て中止となった。その結果、昨年度に引き続き今年度も、両コモンズを活用したService Learning実践の場を学生たちにまったく提供できず、残念ながら、到達目標②-1と②-2を達成できなかった。

・共同研究／受託研究の推進

2021年度の共同研究・受託研究は前年度からの継続11課題と新規8課題です(表1)。2020年度(12課題)だけでなく2019年度(15課題)の実績を大幅に凌駕した。これらの研究成果として論文発表1編があり、到達目標③-1～③-3すべてを達成できた。なお、特筆すべき点は、この論文が運動器科学界2022年度学会奨励賞を受賞したことである。

表1. 2021年度共同・受託研究一覧

	共同・受託研究機関	学内担当者
前年度から継続	摂南大学(共同研究)	薬・准教授 清水 忠
	ユニ・チャーム(株)(共同研究)	リハ・教授 川口 浩太郎
	(株)ホーマイオン研究所(共同研究)	リハ・教授 玉木 彰
	(株)ナガセビューティケア(受託研究)	薬・教授 戴 毅
	兵庫医科大学・国立研究開発法人理化学研究所(共同研究)	リハ・准教授 宮本 俊朗
	奈良県薬事研究センター(共同研究・契約1)	薬・講師 岩岡 恵実子
	マクセル(株)(共同研究)	リハ・教授 坂口 顕
	国立研究開発法人理化学研究所(共同研究)	薬・教授 戴 毅
	奈良県薬事研究センター(共同研究・契約2)	薬・講師 岩岡 恵実子
	(株)木幡計器製作所(共同研究)	リハ・教授 玉木 彰
	国立研究開発法人日本医療研究開発機構(委託研究1)	薬・教授 田中 明人
新規	関西医科大学(共同研究)	薬・助教 神田 浩里
	エイチ・ライフ21(株)／(有)ジー・エフ・コーポレーション／(株)オフィスu(共同研究)	薬・准教授 木下 淳
	(株)アミノアップ(受託研究)	共七・講師 土江 伸誉
	福島県立医科大学(共同研究)	薬・教授 戴 毅
	神戸女子大学(共同研究)	薬・准教授 高良 恒史
	北京中医薬大学(共同研究)	薬・教授 戴 毅
	国立研究開発法人 日本医療研究開発機構(委託研究1)	薬・教授 田中 明人
国立研究開発法人 科学技術振興機構(委託研究)	薬・助手 芝田 宏美	
関西医科大学(共同研究)	薬・助教 神田 浩里	

・「ひとつづくり」支援

2021年度も文部科学省認定「職業実践力育成プログラム（Brush-up Program：BP）」として、看護学研究科では「地域在宅看護実践力育成プログラム」を開講し13名の修了者に、医療科学研究科では「PT・OT臨床力ステップアッププログラム」を開講し6名の修了者に、履修証明書を発行した（表2）。その結果、到達目標④-2は達成できましたが、④-3については未達に終わった。2022年度は「在宅看護実践力育成プログラム」を7名が、「PT・OT臨床力ステップアッププログラム」を17名が受講予定であり、来年度は到達目標④-2が未達になる見込みである。目標未達の原因としてCOVID-19禍の影響を考えているが、大学統合を契機にBP受講生のリクルート方法について再考すべきかもしれない。

薬学研究科では、地域の薬剤師を対象として「生涯研修セミナー」を2回開催したが、全8回シリーズの「中医薬実践講座 中級」についてはCOVID-19禍のため開催を自粛した。一方、薬学部・准教授・清水が、地域薬剤師の生涯学習の場としてオンラインにてWeb-Evidence Based Medicine（EBM）実践講習会を4月から毎月1回提供しました。毎回参加者も多く、到達目標④-1を達成できた。

表2. 年度別BP受講者・修了者数

年度	地域在宅看護実践力育成プログラム	
	受講生	修了生
2016	18	14
2017	12	13
2018	20	20
2019	11	11
2020	12	10
2021	11	13
2022	7	

年度	PT・OT臨床力ステップアッププログラム	
	受講生	修了生
2016	14	13
2017	7	7
2018	6	5
2019	16	13
2020	14	11
2021	6	6
2022	17	

総数	171	136
----	-----	-----

一方、地域住民を対象とする教室、セミナー等については、一部をオフラインにて開催したが、多くは新型コロナウイルス感染症感染予防対策を踏まえオンラインでの実施となった。表3に実施状況をまとめた。2021年度はWeb-EBM実践講習会を含め教室、セミナー等を、昨年度実績を大きく上回る33回も開催できました（2020年度14回、2019年度60回）。COVID-19禍においても可能な限り地域の住民や医療専門職者に生涯学習の場を提供しようという本学教員の熱い思いが表現された結果だと喜んでいる次第である。

表3. 2021年度に実施した講演会、セミナー等

開催日	講演会、セミナー等の演題 (担当者)
4月24日(土)	第10回Web-EBM倶楽部 (葉・清水 忠、摂南大・葉・上田昌宏)
5月29日(土)	第11回Web-EBM倶楽部 (葉・清水 忠、摂南大・葉・上田昌宏)
7月3日(土)	第12回Web-EBM倶楽部 (葉・清水 忠、摂南大・葉・上田昌宏)
7月14日(水) 12月23日(木)	新規放射線教材の開発及び薬学生による放射線教育の提案 (葉・野秀樹)
7月17日(土)	第14回薬学部生涯研修セミナー 添付文書の電子化と薬学部での教育 (葉・木下 淳) 添付文書プラスアルファの情報収集と活用 (葉・清水 忠) 今後と将来において薬剤師に求められるもの ～薬剤師の仕事はどう変わっていくのか～ (中川調剤薬局・原田祐希)
8月7日(土)	第13回Web-EBM倶楽部 (葉・清水 忠、摂南大・葉・上田昌宏)
8月25日(水) 9月8日(水) 9月23日(木)	健康みなおし教室～トイレに悩む前に～ (リハ・森 明子)
8月28日(土)	第14回Web-EBM倶楽部 (葉・清水 忠、摂南大・葉・上田昌宏)
9月18日(土)	はじめてのパパのWeb育児講座 (看・阿川勇太)
10月2日(土)	第15回Web-EBM倶楽部 (葉・清水 忠、摂南大・葉・上田昌宏)
10月30日(土)	第16回Web-EBM倶楽部 (葉・清水 忠、摂南大・葉・上田昌宏)
11月13日(土)	新型コロナウイルス感染症流行下における病院薬剤師の役割 ～ダイヤモンド・プリンセス号乗船から現在に至るまで～ (大阪医療センター・飯沼公英)
11月20日(土)	ポーポキ・ピース・ネットワーク「健康って何色？」(葉・桂木聡子)
11月27日(土)	第17回Web-EBM倶楽部 (葉・清水 忠、摂南大・葉・上田昌宏)
11月27日(土)	脳の働きに障害があっても、その人らしく生活するには ～本人や周りができること～ (リハ・清水大輔)
12月11日(土)	中高年のメンタルヘルスと音楽 (看・今野理恵)
12月11日(土) 12月12日(日)	脳と心の健康チェック2021 (共セ・土江伸誉)
12月30日(木)	第18回Web-EBM倶楽部 (葉・清水 忠、摂南大・葉・上田昌宏)
1月29日(土)	第19回Web-EBM倶楽部 (葉・清水 忠、摂南大・葉・上田昌宏)
2月7日(月) 3月14日(月)	リラクゼーションを取り入れた健やかな健康を目指して ～家庭に役立つ看護技術講座シリーズ～ (看・鈴木みゆき)
2月26日(土)	第20回Web-EBM倶楽部 (葉・清水 忠、摂南大・葉・上田昌宏)
3月5日(土)	『不思議な国のアリス』に見る19世紀英国の社会 (共セ・福田範子)
3月11日(金)	嚥下機能低下予防講座 (葉・桂木聡子・看・細見明代、山田千春、リハ・森 明子)
3月12日(土)	パパが知りたいファイナンシャルプランニング (ファイナンシャルプランナー・杉本進太郎、足立裕樹)
3月13日(土)	パパが知っておきたい、子どもへの関わり方の秘訣 ～夜の学舎編～ (看・阿川 勇太)
3月19日(土)	第15回薬学部生涯研修セミナー 薬剤師が風邪薬を提案するまでに考えること～風邪のトリアージと薬の選び方～ (株式会社sing・児島悠史)
3月26日(土)	第21回Web-EBM倶楽部 (葉・清水 忠、摂南大・葉・上田昌宏)
3月27日(日)	第9回Web-EBM倶楽部 緊急避妊薬のクラシフィックレビュー (葉・清水 忠、摂南大・葉・上田昌宏)

・「ものづくり」支援

到達目標⑤-1～⑤-3は以下に記すように2021年度も達成できました。

2021年度は9企業(2020年度5企業、2019年度8企業)と7課題の共同研究を実施した(表1)。これらの共同研究では、(株)ホーマイオン研究所の課題について理学療法学科の学生2名、(株)ナガセビューティケアの課題について薬学部の学生8名、マクセル(株)の課題について理学療法学科の学生2名、(株)木幡計器製作所の課題について理学療法学科の学生8名、アミノアップの課題について薬学部の学生1名、総数21名がPBLを実践した。

一方、本学との連携により企業が開発した新製品としては、「薬活オウルズ」が開発支援した(株)ウェルネスサプライの「トウキ葉クッキー」とヒヨリプロットの「とうき葉パン」がある。

・「まちづくり」支援

2021年度もCOVID-19禍の影響により、本学公認サークル「ポーアイ多職種連携学生ネットワーク(ポーアイネット)」の学生達にService Learningを実践する場を提供できなかった。また、2018年度に立ち上げた「兵庫医療大学 健康づくりサポーターバンク事業」では、リハビリテーション学部・講師・永井らが主催する「介護予防推進サポーター養成プロジェクト」講習会は今年度も感染拡大防止対策の一環として開催自粛した。その結果、到達目標⑥-1と⑥-2は未達である。

しかし、一昨年度までに同講習会を修了し、本学サポーターバンク事業に登録しているサポーター(総登録者数63名)の皆さんが、7月以降徐々に活動を再開した。その結果、神戸市中央区社会福祉協議会からの依頼に基づき、神戸市中央区つどいの場(通いの場)の運営を担う住民を対象とする「つどいの場交流会講座～フレイル予防ミニ講座～」(参加者43名)の講師をサポーターさんが担当されただけでなく、7月19日から2022年3月28日にかけて港島ふれあいセンターにて5回、宮本地域福祉センターにて3回、籠池地域福祉センターにて4回、そして押部谷地域福祉センターにて1回の介護予防体操教室もサポーターの皆さんが自主運営された。これら全14回の教室(前年度18回)への参加者延総数は地域住民211名(前年度196名)、登録サポーター48名(前年度86名)であった。

長引くCOVID-19禍のため活動しにくい状況ですが、登録サポーターの皆さんの熱意と行動力により、昨年度と同様に感染拡大の波間をぬって「地域の、地域による、地域のための健康づくり」が自主的かつ継続的に実践されたことは、サポーター活動を支援する大学として非常に嬉しい限りである。

1) 地域連携実践ステーション

概要

地域連携実践ステーションは、本学の開学と同時にP棟の2階に設置され、社会学連携推進機構運営委員会を中心に、本学教員がそれぞれの専門分野に則して、地域住民の方々が参加しやすい公開講座や健康相談事業等を実施している。2008年度からは「ポーアイ4大学連携事業」の一つとして本学に設置された「ポーアイ健康・生活支援ステーション」と連動する実践活動と地域連携実践センター独自の活動を行っている。

本学の特色として、教育研究分野すべてが生活と密接にかかわる分野であることから、社会学連携を重視し、社会学連携を推進するため「社会学連携推進機構運営委員会」を組織するとともに、「地域連携実践ステーション」をその活動主体としている。本委員会は地域連携実践ステーションの運営および本学の地域連携に関する企画を立案し、本学教員による市民健康公開講座の開催および個別の健康相談事業、地域交流プロジェクト等を実施している。

地域連携実践ステーションでは、「公開講座・健康相談」、「地域交流プロジェクト」、「講演会・ワー

クショップ」の3つのカテゴリーの企画を実施している。また、イベント開催時以外にも地域住民に同ステーションを開放し、本学教員の教育研究活動成果のポスター、漢方薬処方や生薬標本も展示して、医療に関するさまざまな情報を公開している。また、医療関係から子供の絵本に至るまで200冊以上の書籍を購入し、地域住民の方々が閲覧できるように図書を開架している。ホームページ上に蔵書リストを公開し、蔵書の貸出しやコピーサービスも行っている。この他、健康や医療等に関する情報検索ができるようにインターネットに接続した1台のパソコンを設置したり、子供が自由に遊べるように玩具を備えた部屋を設置したりしている。

特記事項

・ナレッジキャピタル事業

神戸市による「大学都市神戸」のイメージ戦略としてスタートした「大学都市！ KOBE発信プロジェクト」は、2021年度で9年目を迎えた。兵庫医療大学は、2021年度も市内の7大学と共に当該事業に参画した。

参画大学：兵庫医療大学、甲南大学、神戸学院大学、神戸常盤大学、神戸松蔭女子学院大学、甲南女子大学、神戸芸術工科大学

ナレッジキャピタル事業・公開講座等一覧表

アクティブラボイベント

期間：2021年4月22日～5月19日および2021年11月11日～12月15日

新型コロナウイルス感染症感染拡大防止対策のため展示のみを実施

アクティブスタジオイベント

新型コロナウイルス感染症感染拡大防止対策のためセミナー等の開催を自粛

①ポアアイ4大学による連携事業

2008年に締結した「神戸ポートアイランド4大学連携協定」を発展的に解消し、新たな4大学として、教職員研修の共同実施や、大学間単位互換等といった連携事業を継続的に実施するとともに、現状に合わせて、大学間の教育研究の交流、地域活性化等をさらに深めていくため、4大学の連携として2018年4月1日に神戸学院大学、神戸女子大学、神戸女子短期大学との連携協定を締結した。

・ポアアイ健康・生活支援ステーション

概要

2008年10月に文部科学省「戦略的大学連携支援事業」の第1期事業として実施してきた神戸学院大学、神戸女子大学、兵庫医療大学および神戸女子短期大学の4大学の取組む総合的連携事業「ポアアイ4大学連携事業」は、2010年度末にて文部科学省の支援事業としての活動は終了した。その連携事業の一つとして、地域住民の健康維持・増進活動や生活支援活動そして病気の予防推進を目的として、「ポアアイ健康・生活支援ステーション」が健康に強みのある本学内に設置された。

2011年度以降は新たな局面として、本ステーションがこの3年間の経験を礎に、啓蒙活動、リカレント教育、情報公開等に取組んでいる。

地域交流プロジェクト

新型コロナウイルス感染症感染拡大防止対策のため、オンラインで開催したワークショップ「健康って、なに色?」、講座「嚥下機能低下予防講座」、「パパ講座」体操指導「健康みなおし教室」はオンラインで開催し、「脳と心の健康チェック」は感染対策を取りながら対面での開催ができた。

・実務者会議

概要

ポートアイランド4大学連携事業では、神戸市ポートアイランドにキャンパスを置く兵庫医療大学・神戸学院大学・神戸女子大学・神戸女子短期大学の4大学が、隣接しているという利点と各大学の特色を活かしつつ、高度な教育・研究活動で連携し、さらには地域・企業・自治体等とも交流を図ることで、地域社会に貢献することを目的としている。この4大学連携事業は、具体的には「縦軸のプロジェクト連携」と「横軸のベース連携」のコンセプトから構成されている。

大学の使命である「研究」、「教育」、「学生支援」、「社会貢献」、「生涯学習」も各フェイズにおいても有効に機能して行くことを目指しており、縦軸に4大学共通の課題、地域社会からの要請に沿ったプロジェクト「ポアアイ健康推進プロジェクト」と「ポアアイ防災推進プロジェクト」の2つの事業を立ち上げている。横軸には各大学連携ベースとなる「入試広報」、「図書館」、「学生支援」、「教務」、「キャリア支援」、「社会貢献」といった専門部会を立ち上げている。

特記事項

2022年3月14日（月）には、実務者会議の上位にある「神戸ポートアイランド4大学学長会議」が神戸女子大学で開催された。会議では、2021年度の連携推進センターおよび各連携部会からの活動報告ならびに2022年度の連携事業予算等の報告があり、今後の連携について種々意見交換された。

・部会活動

A. 入試広報部会

概要

ポートアイランド内にある4大学が連携して、学生募集広報、オープンキャンパスおよび大学説明会等を合同で実施することについて協議を行う目的で、入試広報部会が設置された。

現状、本部会では入試情報やオープンキャンパス等の広報活動についての情報交換を中心に活動を行っている。

主な審議事項

- ・今後の入試広報部会のあり方について

B. 教務部会

概要

2009年4月より、ポアアイ4大学連携協定書に基づく連携活動の一環として、教育の交流と充実を図る目的で単位互換制度を実施している。同制度には、本学、神戸学院大学、神戸女子大学・神戸女子短期大学が参加しており、他大学の学生も受講可能な科目を単位互換科目として提供している。2021年度は、4大学合計23科目が対象となり、本学は7科目を提供科目としたが、提供科目のうち後期1科目がオンライン授業となり、提供科目は6科目となった。

単位互換本学提供科目一覧

	提供科目	授業担当者	単位数	開講期
1	心理学	土江 伸誉	2	前期
2	化学と生命	芝崎 誠司	2	前期
3	臨床心理学（カウンセリング論を含む）	土江 伸誉	2	後期
4	リハビリテーション概論	川口 浩太郎、平上 尚吾、 清水 大輔、道免 和久	1	前期
5	災害看護	神崎 初美、千島 佳也子	1	後期
6	認知系作業療法治療学	清水 大輔	1	前期

C. 学生会

概要

ポートアイランド内の4大学学生会の連携により、4大学に関連した学生生活環境の改善、学生会活動および課外活動を含む学生生活に関することを協議し、問題の解決にあたっている。

特記事項

- ・ポーアイ4大学連携事業として、留学生異文化体験プログラム（国際交流ツアー2021年11月14日実施）および合同スポーツ大会（4大学マラソン大会2021年12月12日開催〔新型コロナウイルス感染症感染拡大により駅伝のみ〕）を実施した。

D. 図書館部会

概要

4大学間で、来館利用および資料の貸出等相互利用を行っており、10月～12月には合同巡回展示を開催している。また、2013年度からは、4大学の学生がお互いに他の連携大学図書館を知るための取り組みとして、スタンプラリー（スタンプを4つ集めればグッズと交換）を開始した。

統計

登録者数	0
入館者数（延数）	0

貸出人数（延数）	0
貸出冊数（延数）	0

スタンプカード発行数	0
スタンプ押印数	0
グッズ交換数	0

特記事項

- ・例年実施している巡回展示およびスタンプラリーは新型コロナウイルス感染症感染拡大防止のため、中止となった。
- ・部会はメールおよびオンラインにて行われた。

E. キャリア支援部会

概要

神戸ポートアイランド4大学連携協定に基づく連携活動として、2021年度は3回開催した。部会では、各大学の取り組み事案に対して意見・情報交換を行い、各大学で実施しているセミナーや講座等、合同で開催できるイベントの検討や連携して立案した企画に、各大学の学生に参加してもらう機会を設ける等、キャリアアップに繋がるような講座やセミナーの提供に努めている。

特記事項

<ボーアイ4大学合同グループディスカッション講座>

日 時：2021年12月10日（金） 15：00～17：00

場 所：オンライン開催（Zoom）

対 象：第3学年次（短大第1学年次）を中心とした全学生

<地方就職&UIJターン就職個別相談>

日 時：2022年3月9日（水） 11：00～12：00

場 所：オンライン開催（Zoom）

内 容：地方就職講座 ～可能性と選択肢を広げよう！～【地方就職のススメ！初級編】

F. 社会貢献部会

概要

ボーアイ4大学連携事業の一環として、ポートアイランド地域住民を中心とした社会貢献を軸とし、神戸マラソンのボランティア、環境整備、地域に対する安全や安心、健康生活に関するボランティア活動や講演会等を実施しているが、2021年度も新型コロナウイルス感染症感染拡大防止のためほとんど活動できなかった。

特記事項

・神戸マラソンボランティア参加学生数：中止

・ボーアイ4大学クリーン作戦 ※神戸市環境局との共催

日 時：2021年11月18日（木）

参加者数：兵庫医療大学教職員2名を含め、その他大学等計72名

2) 臨床薬剤師生涯教育ステーション

薬学部内に卒後教育・生涯教育を企画・運営するための組織として2014年5月よりキャリアエクステンション委員会を設置した。2015年11月より臨床薬剤師生涯教育ステーション運営委員会、2020年度より薬学部生涯研修委員会と名称を変更し、臨床薬剤師生涯教育ステーションの運営を担っている。臨床薬剤師生涯教育ステーションは、本学卒業生等現場薬剤師に対する生涯教育を提供する組織である。2021年度は、第14、15回の兵庫医療大学薬学部生涯研修セミナーを開催した。

特記事項

<兵庫医療大学薬学部生涯研修セミナー>

開催日・参加人数	内容および講師
2021年7月17日(土) 17:00~18:30 参加人数35名	<第14回兵庫医療大学薬学部生涯研修セミナー> 17:05~17:30 添付文書の電子化と薬学部での教育 兵庫医療大学 木下 淳 17:35~18:00 添付文書プラスアルファの情報収集と活用 兵庫医療大学 清水 忠 18:05~19:00 今後と将来において薬剤師に求められるもの—薬剤師の仕事はどう変わっていくのか— 中川調剤薬局 原田 祐希 先生
2022年3月19日(土) 17:00~18:30 参加人数57名	<第15回兵庫医療大学薬学部生涯研修セミナー> 薬剤師が風邪薬を提案するまでに考えること ～風邪のトリアージと薬の選び方～ 株式会社sing 児島 悠史 先生

3) シームレス看護教育研究ステーション

概要

臨床や地域で働く看護職の教育・研究活動等を本学看護学教員が支援するという目的のもと、その窓口としての機能を啓発する活動を現在は実施している。

特記事項

- ・現在は活動休止中である。

4) リハスタッフ臨床教育ステーション

概要

新人教育を終えた理学療法士・作業療法士に対し、他職種連携の中でリーダーシップが発揮できる人材の育成を目指して、より高度な専門的観点を持ち、高度な臨床推論、適切な治療プログラムの提供ができる人材を育成する「PT・OT臨床カステップアッププログラム(BP)」を提供している。

このコースは兵庫医療大学大学院医療科学研究科のプログラムを基盤としており、BP独自の学習内容を加えた履修証明プログラムである。本プログラムは、公益社団法人日本理学療法士協会、一般社団法人日本作業療法士協会、NPO法人全国在宅リハビリテーションを考える会と連携し、より実践的・専門的な教育プログラムを提供していく。

特記事項

- ・2021年度は、新型コロナウイルス感染症感染拡大の影響もあり6名の受講者であった。
- ・年1回、公益社団法人日本理学療法士協会、一般社団法人日本作業療法士協会、NPO法人全国在宅リハビリテーションを考える会との意見交換会を行なっているが、2021年度は8月27日にオンラインで実施した。

2. 高大連携

進学相談会

	開催日	名 称	会 場	担当/対象
1	2021-04-03	【ディスコ】看護進学相談会(梅田)	グランフロント大阪コングレコンベンションセンター北館地下2階	事務担当/合同相談会
2	2021-04-10	【広告社】進学EXPOwith医療系大学相談コーナーinOSAKA	梅田スカイビルタワーウエスト3階ステラホール	事務担当/合同相談会
3	2021-04-14	【昭栄広報】進学相談会(須磨地区)	須磨パティオ	事務担当/合同相談会
4	2021-04-18	【大阪朝日広告社】大学「看護学部」進学フェア(梅田)	ヒルトンプラザウエスト・オフィスタワー8階	事務担当/合同相談会
5	2021-04-18	【ライオン企画】ココロとカラダを考える進学相談会(天王寺)	あべのハルカス25F	事務担当/合同相談会
6	2021-04-26	【昭栄広報】地区別進学相談会(姫路)	ホテルモントレ姫路	事務担当/合同相談会
7	2021-06-08	【栄美通信】大学・短期大学進学相談会(徳島)	あわぎんホール (徳島県郷土文化会館)	事務担当/合同相談会
8	2021-06-09	【栄美通信】大学・短期大学進学相談会(高知)	ザ・クラウンパレス新阪急高知	事務担当/合同相談会
9	2021-06-18	【昭栄広報】地区別進学相談会(洲本)	洲本市文化体育館	事務担当/合同相談会
10	2021-06-23	【栄美通信】大学・短期大学進学相談会(高松)	JRホテルクレメント高松	事務担当/合同相談会
11	2021-06-26	【貿易広告社】進学説明会(梅田)	梅田スカイビル ステラホール	事務担当/合同相談会
12	2021-07-03	【広告社】進学EXPOwith医療系大学相談コーナーinOSAKA	梅田スカイビル タワーウエスト10階アウラホール	事務担当/合同相談会
13	2021-07-09	【栄美通信】大学・短期大学進学相談会(岡山)	岡山コンベンションセンター	事務担当/合同相談会
14	2021-07-10	【栄美通信】進学サミット2021(梅田)	梅田スカイビルタワーウエスト	事務担当/合同相談会
15	2021-07-10	【fromページ】夢ナビライブ2021(WEB)	オンライン	薬学部担当/看護学部担当/リハビリテーション学部(理学療法学科)担当/リハビリテーション学部(作業療法学科)担当
16	2021-07-11	【栄美通信】大学・短期大学進学相談会(天王寺)	天王寺ミオ	事務担当/合同相談会
17	2021-07-11	【ライオン企画】大学フェア(大阪会場)	コングレコンベンションセンター	事務担当/合同相談会
18	2021-07-11	【fromページ】夢ナビライブ2021(WEB)	オンライン	薬学部担当/看護学部担当/リハビリテーション学部(理学療法学科)担当/リハビリテーション学部(作業療法学科)担当
19	2021-07-12	【さんぽう】学び博(大阪会場)	大阪市中央公会堂	事務担当/合同相談会
20	2021-07-15	【栄美通信】大学・短期大学進学相談会(広島)	基町クレド	事務担当/合同相談会
21	2021-07-18	【兵庫県看護協会】進学説明会	兵庫県看護協会会館	看護学部担当/合同相談会
22	2021-07-23	【ライオン企画】ココロとカラダを考える進学相談会(梅田)	ABC-MART梅田ビル8F	事務担当/合同相談会
23	2021-08-29	看護・医療・薬系7大学合同入試相談会	梅田スカイビル タワーウエスト36階スペース36L・R	事務担当/合同相談会
24	2021-09-11	【広告社】進学EXPOwith医療系大学相談コーナーinOSAKA	梅田スカイビル タワーウエスト10階	事務担当/合同相談会

	開催日	名 称	会 場	担当/対象
25	2021-09-20	【さんぽう】看護系大学フェア2021(梅田)	グランフロント大阪北館タワーB10階 ナレッジキャピタルカンファレンスルーム	事務担当/合同相談 会/看護・医療系
26	2021-09-21	【栄美通信】大学・短期大学進学相談会(岡山)	岡山コンベンションセンター	事務担当/合同相談会
27	2021-09-27	【昭栄広報】地区別進学相談会(梅田)	阪急グランドビル26F会議室	事務担当/合同相談会
28	2021-09-29	【栄美通信】大学・短期大学進学相談会(姫路)	ホテル日航姫路	事務担当/合同相談会
29	2021-09-30	【栄美通信】大学・短期大学進学相談会(高知)	ザクラウンパレス新阪急高知	事務担当/合同相談会
30	2021-10-02	【フロムページ】夢ナビライブ2021(WEB)	オンライン	薬学部担当/看護学 部担当/リハビリテ ーション学部(理学療法 学科)担当/リハビリ テーション学部(作業 療法学科)担当
31	2021-10-02	【栄美通信】大学・短期大学進学相談会(天王寺)	天王寺ミオ	事務担当/合同相談会
32	2021-10-03	【フロムページ】夢ナビライブ2021(WEB)	オンライン	薬学部担当/看護学 部担当/リハビリテ ーション学部(理学療法 学科)担当/リハビリ テーション学部(作業 療法学科)担当
33	2021-10-07	【栄美通信】大学・短期大学進学相談会(徳島)	あわぎんホール (徳島県郷土文化会館)	事務担当/合同相談会
34	2021-10-09	【大阪朝日広告社】大学「看護学部・医療系学部」進学フェア(梅田)	ヒルトンプラザウエスト・ オフィスタワー8階	事務担当/合同相談会
35	2021-10-29	【栄美通信】大学・短期大学進学相談会(高松)	レクザムホール (香川県県民ホール)	事務担当/合同相談会
36	2021-11-02	【昭栄広報】高砂地区合同ガイダンス	高砂市文化保健センター	事務担当/合同相談会
37	2021-11-25	【栄美通信】大学・短期大学進学相談会(岡山)	岡山コンベンションセンター	事務担当/合同相談会
38	2021-11-26	【昭栄広報】東加古川地区合同ガイダンス	加古川総合文化センター	事務担当/合同相談会
39	2022-03-04	【昭栄広報】地区別会場進学相談会(大阪)	難波御堂筋ホール9F-A	事務担当/合同相談会
40	2022-03-10	【昭栄広報】地区別会場進学相談会(伊丹)	東りいたみホール地下1階多 目的ホール	事務担当/合同相談会
41	2022-03-19	【さんぽう】会場形式進学相談会(梅田)	グランフロント大阪北館タワーB	事務担当/合同相談会
42	2022-03-29	【さんぽう】大学・短期大学 会場形式進学 相談会(天王寺)	天王寺MIO12階ミオホール	事務担当/合同相談会

高校内ガイダンス

	開催日	名 称	会 場	担当/対象
1	2021-04-12	【TAP】松蔭高等学校		事務担当/学校別/2年生
2	2021-05-06	【TAP】神戸龍谷高等学校	ポートピアホテル	事務担当/学校別/3年生
3	2021-05-10	【ケーホウ】姫路市立琴丘高等学校		事務担当/学校別/3年生
4	2021-05-11	【さんぽう】親和女子高等学校	オンライン	事務担当/学校別/3年生
5	2021-05-13	【さんぽう】兵庫県立加古川南高等学校		事務担当/学校別/3年生
6	2021-05-14	【さんぽう】兵庫県立御影高等学校		薬学部担当/3年生/2年生/1年生/ 薬学分野別

	開催日	名 称	会 場	担当/対象
7	2021-05-21	【ライセンスアカデミー】兵庫県立高砂高等学校		事務担当/学校別/3年生
8	2021-05-24	【さんぽう】滝川高等学校		リハビリテーション学部(理学療法学科)担当/学校別/3年生/リハビリテーション分野別
9	2021-05-27	【さんぽう】兵庫県立尼崎稲園高等学校		事務担当/学校別/2年生
10	2021-05-28	【ライセンスアカデミー】兵庫県立須磨友が丘高等学校		事務担当/学校別/1年生/リハビリテーション分野別
11	2021-06-01	【ライセンスアカデミー】松蔭高等学校		事務担当/学校別/3年生
12	2021-06-14	【TAP】仁川学院高等学校	尼崎総合文化センター	事務担当/学校別/3年生
13	2021-06-17	【TAP】兵庫県立柏原高等学校	オンライン	看護学部担当/3年生/2年生/看護分野別/看護・医療系
14	2021-06-21	【さんぽう】神戸学院大学付属高等学校		薬学部担当/学校別/2年生
15	2021-06-23	【さんぽう】兵庫県立伊川谷高等学校		事務担当/学校別/2年生
16	2021-06-23	【ライセンスアカデミー】神戸学院大学付属高等学校		事務担当/学校別/3年生
17	2021-06-24	【TAP】兵庫県立高砂南高等学校		事務担当/学校別/3年生
18	2021-06-25	【さんぽう】兵庫県立加古川北高等学校		看護学部担当/1年生/看護分野別
19	2021-06-29	【キッズ】兵庫県立北条高等学校		リハビリテーション学部(作業療法学科)担当/模擬授業/3年生
20	2021-07-07	【さんぽう】兵庫県立川西北陵高等学校		事務担当/学校別/3年生/看護分野別
21	2021-07-12	【さんぽう】兵庫県立尼崎北高等学校		事務担当/学校別/3年生
22	2021-07-12	【キッズ】兵庫県立三木高等学校		リハビリテーション学部(理学療法学科)担当/模擬授業/1年生
23	2021-07-13	【さんぽう】大阪学芸高等学校		事務担当/学校別/2年生/看護分野別
24	2021-07-13	【TAP】兵庫県立加古川西高等学校		看護学部担当/2年生/薬学分野別
25	2021-07-13	【TAP】兵庫県立加古川西高等学校		看護学部担当/2年生/看護分野別
26	2021-07-13	【ライセンスアカデミー】兵庫県立東播磨高等学校		リハビリテーション学部(作業療法学科)担当/模擬授業/2年生
27	2021-07-14	【TAP】兵庫県立宝塚北高等学校		事務担当/学校別/3年生
28	2021-07-15	【TAP】兵庫県立伊丹高等学校		薬学部担当/学校別/1年生
29	2021-07-15	【TAP】伊丹市立伊丹高等学校	尼崎総合文化センター	事務担当/学校別/2年生
30	2021-07-15	【さんぽう】兵庫県立明石西高等学校		リハビリテーション学部(理学療法学科)担当/2年生/リハビリテーション分野別
31	2021-07-15	【TAP】兵庫県立明石北高等学校		リハビリテーション学部(作業療法学科)担当/模擬授業/2年生
32	2021-07-16	【さんぽう】神戸山手女子高等学校		事務担当/学校別/3年生/2年生
33	2021-07-16	【TAP】兵庫県立明石北高等学校		薬学部担当/学校別/1年生/薬学分野別
34	2021-07-16	【TAP】兵庫県立伊丹高等学校	いたみホール	事務担当/学校別/3年生
35	2021-07-16	【昭栄広報】兵庫県立明石城西高等学校		リハビリテーション学部(作業療法学科)担当/1年生/リハビリテーション分野別
36	2021-07-19	【昭栄広報】尼崎市立尼崎高等学校		薬学部担当/1年生/薬学分野別
37	2021-07-20	【ライセンスアカデミー】追手門学院大手前高等学校		事務担当/学校別/3年生/2年生

	開催日	名 称	会 場	担当/対象
38	2021-07-20	【さんぼう】伊丹市立伊丹高等学校		事務担当/学校別/3年生
39	2021-07-20	【さんぼう】兵庫県立星陵高等学校		薬学部担当/学校別/3年生
40	2021-08-02	【ライセンスアカデミー】兵庫県立神戸鈴蘭台高等学校	オンライン	事務担当/学校別/2年生
41	2021-09-06	【ケーホウ】兵庫県立明石清水高等学校		薬学部担当/学校別/1年生
42	2021-09-08	【さんぼう】兵庫県立明石高等学校		薬学部担当/学校別/1年生
43	2021-09-27	【昭栄広報】兵庫県立柏原高等学校		リハビリテーション学部(作業療法学科)担当/模擬授業/3年生/2年生/1年生
44	2021-09-28	【昭栄広報】兵庫県立柏原高等学校		リハビリテーション学部(理学療法学科)担当/模擬授業/3年生/2年生/1年生
45	2021-10-01	【TAP】大阪府立刀根山高等学校	池田市民文化会館(アゼリアホール)	事務担当/学校別/2年生
46	2021-10-06	【さんぼう】兵庫県立香寺高等学校		リハビリテーション学部(作業療法学科)担当/1年生/リハビリテーション分野別
47	2021-10-21	【見学会/TAP】兵庫県立西宮今津高等学校	兵庫医療大学	2年生/施設見学(学校説明含む)
48	2021-10-22	【TAP】兵庫県立相生高等学校		リハビリテーション学部(作業療法学科)担当/模擬授業/2年生/1年生
49	2021-10-22	【TAP】兵庫県立相生高等学校		薬学部担当/学校別/1年生
50	2021-10-25	【ケーホウ】兵庫県立福崎高等学校		看護学部担当/模擬授業/2年生/1年生
51	2021-10-25	【さんぼう】姫路市立琴丘高等学校		看護学部担当/1年生/看護分野別/職業理解
52	2021-10-26	【見学会/TAP】兵庫県立高砂高等学校		事務担当/リハビリテーション学部(作業療法学科)担当/1年生/施設見学(学校説明含む)/体験実習
53	2021-11-08	【ライセンスアカデミー】兵庫県立須磨東高等学校		リハビリテーション学部(理学療法学科)担当/1年生/リハビリテーション分野別
54	2021-11-09	【昭栄広報】京都共栄学園高等学校	オンライン	リハビリテーション学部(理学療法学科)担当/2年生/リハビリテーション分野別
55	2021-11-10	【ライセンスアカデミー】神戸学院大学附属高等学校		リハビリテーション学部(作業療法学科)担当/1年生/リハビリテーション分野別
56	2021-11-15	【さんぼう】姫路市立琴丘高等学校		薬学部担当/学校別/2年生
57	2021-11-22	【見学会/TAP】兵庫県立社高等学校	兵庫医療大学	2年生/施設見学(学校説明含む)
58	2021-11-25	【TAP】兵庫県立尼崎稲園高等学校		薬学部担当/学校別/2年生
59	2021-12-03	【TAP】大阪女学院高等学校		事務担当/学校別/2年生
60	2021-12-09	【さんぼう】兵庫県立姫路南高等学校		看護学部担当/模擬授業/2年生
61	2021-12-13	【キッズコーポレーション】兵庫県立明石高等学校		事務担当/学校別/2年生
62	2021-12-13	【ケーホウ】兵庫県立有馬高等学校		リハビリテーション学部(作業療法学科)担当/2年生/リハビリテーション分野別
63	2021-12-13	【さんぼう】蒼開高等学校		リハビリテーション学部(作業療法学科)担当/2年生/リハビリテーション分野別
64	2021-12-14	【TAP】梅花高等学校		事務担当/学校別/2年生/1年生
65	2021-12-14	【昭栄広報】兵庫県立西宮北高等学校		リハビリテーション学部(作業療法学科)担当/2年生/1年生/リハビリテーション分野別
66	2021-12-15	【昭栄広報】兵庫県立舞子高等学校		看護学部担当/模擬授業/1年生
67	2021-12-15	【TAP】兵庫県立高砂南高等学校		薬学部担当/学校別/2年生
68	2021-12-16	【昭栄広報】伊丹市立伊丹高等学校		リハビリテーション学部(作業療法学科)担当/2年生/1年生/リハビリテーション分野別

	開催日	名 称	会 場	担当/対象
69	2021-12-16	【昭栄広報】兵庫県立神戸鈴蘭台高等学校		薬学部担当/学校別/2年生
70	2021-12-16	【さんぽう】尼崎市立尼崎高等学校		事務担当/学校別オープン形式/2年生
71	2021-12-17	【さんぽう】兵庫県立神戸高塚高等学校		事務担当/学校別オープン形式/2年生
72	2021-12-17	【キッズコーポレーション】兵庫県立三木高等学校		リハビリテーション学部(作業療法学科)担当/模擬授業/2年生
73	2021-12-21	【さんぽう】姫路市立飾磨高等学校		事務担当/学校別/2年生
74	2021-12-21	【昭栄広報】兵庫県立西宮南高等学校		薬学部担当/学校別/1年生
75	2021-12-21	【さんぽう】兵庫県立西宮北高等学校		事務担当/学校別/2年生
76	2021-12-22	【TAP】兵庫県立伊丹高等学校		事務担当/学校別/2年生
77	2022-03-02	【ライセンスアカデミー】兵庫県立鳴尾高等学校		薬学部担当
78	2022-03-02	【さんぽう】兵庫県立伊川谷北高等学校		事務担当/学校別/2年生
79	2022-03-03	【さんぽう】兵庫県立東播磨高等学校		事務担当/学校別/2年生/1年生
80	2022-03-03	【さんぽう】兵庫県立尼崎北高等学校		事務担当/学校別/2年生
81	2022-03-03	【ケーホウ】兵庫県立有馬高等学校		事務担当/学校別/2年生
82	2022-03-03	【ライセンスアカデミー】神戸市立須磨翔風高等学校		事務担当/学校別/2年生
83	2022-03-04	【ケーホウ】兵庫県立西宮南高等学校		薬学部担当
84	2022-03-04	【TAP】兵庫県立夢野台高等学校		事務担当/学校別/2年生
85	2022-03-04	【さんぽう】兵庫県立明石城西高等学校		リハビリテーション学部(理学療法学科)担当/2年生/1年生/リハビリテーション分野別
86	2022-03-07	【TAP】伊丹市立伊丹高等学校		事務担当/学校別/2年生
87	2022-03-08	【さんぽう】兵庫県立明石西高等学校		事務担当/学校別/2年生
88	2022-03-09	【ケーホウ】報徳学園高等学校		事務担当/学校別/2年生
89	2022-03-16	【さんぽう】東洋大学附属姫路高等学校		薬学部担当/学校別/2年生/1年生
90	2022-03-16	【さんぽう】兵庫県立舞子高等学校		リハビリテーション学部(理学療法学科)担当/2年生/リハビリテーション分野別
91	2022-03-17	【TAP】兵庫県立相生高等学校		事務担当/2年生/1年生
92	2022-03-17	【キッズコーポレーション】兵庫県立須磨友が丘高等学校		事務担当/学校別/2年生
93	2022-03-17	【TAP】兵庫県立伊丹北高等学校	いたみホール	事務担当/学校別/2年生
94	2022-03-22	【ケーホウ】兵庫県立三木北高等学校		事務担当/2年生
95	2022-03-22	【キッズコーポレーション】兵庫県立伊丹西高等学校		事務担当/学校別/2年生
96	2022-03-22	【TAP】兵庫県立伊丹北高等学校		薬学部担当/1年生/薬学分野別
97	2022-03-22	【TAP】兵庫県立伊丹北高等学校		リハビリテーション学部(理学療法学科)担当/1年生/リハビリテーション分野別
98	2022-03-23	【さんぽう】神戸市立六甲アイランド高等学校		事務担当/学校別/2年生/1年生

3. 国際交流

1) 北京中医薬大学との学術交流・短期留学プログラム

概要

学校法人兵庫医科大学と北京中医薬大学との中医薬の教育研究における交流協定に基づき、本学は薬学部を中心に北京中医薬大学と教職員の学術交流や学生短期留学等を行っている。

2015年12月6日、兵庫医療大学と北京中医薬大学の学術交流に関する協定が締結した。

以降毎年3月の8～10日間の日程で本学3学部の学生10名程度は北京中医薬大学への短期留学を実施してきたが、2019年度は新型コロナウイルス感染症感染拡大の影響を受け、催行を中止することとなった。また、北京中医薬大学との共同研究の実施として、2020年3月よりポスト・ドクターの受け入れ調整を進めていたが、新型コロナウイルス感染症感染拡大の影響により延期となった。2020年度は新型コロナウイルス感染症感染拡大の影響により、短期留学プログラムの実施を見送った。また、ポスト・ドクターの受け入れも再度延期した。2021年度は同じく新型コロナウイルス感染症の影響により、上記短期留学プログラムの実施とポスト・ドクターの受け入れを見送った。

2017年12月20日～23日にはリハビリテーション学部執行部教員3名が訪問、また2019年3月26日～28日には薬学部執行部教員5名が北京中医薬大学に訪問し、今後の各学部における学術交流について協議した。

2) アデレード大学看護学部学術交換留学プログラム

概要

2014年3月31日、兵庫医療大学看護学部とアデレード大学看護学部の基本合意書、および学術交換留学合意書に基づき、学生・教員の学術交換留学を行っている。

学術交流プログラムの内容は、両大学ともに看護学部教員による講義、看護学部生との合同学内演習、病院研修、語学講義など、異なる国の医療・看護の理解を深め、最終日は修了プレゼンテーション、および修了証授与式で締めくくる。

例年2月下旬にアデレード大学看護学部生（10名～12名）を受け入れ、3月下旬に本学看護学部生（10名前後）を送り出しを実施してきたが、新型コロナウイルス感染症感染拡大の影響を受け、オンライン交換留学体験（3月22日8：30～10：30）の予定であったが、先方の都合により延期となった。

2022年3月8日にアデレード大学看護学部長Frank Donnelly先生による「臨床判断力を伸ばすためのシミュレーション教育」の講演会を開催し、教員間の学術交流を実施した。

3) JBI-Kobe Center

概要

アデレード大学と兵庫医療大学看護学部との学術交流協定締結（2014年3月31日）を機に、JBI Kobe Linguistic Translation Center（JBI神戸日本語翻訳センター）を開設し、地域の医療従事者にも還元できる情報を発信する役割を担い、日本における国際学術交流活動の推進にも寄与することを方針としている。JBI本部の改組に伴い、2016年からはJBI-Kobe Centerとして、システムティックレビュー（SR）研究を発信する研究活動を行っている。2018年～2020年はCenter of Excellenceとなった。

災害SRのグループのプロトコールがJBI Evidence Synthesisに掲載され、システムティックレビューの要項準備を行った。

4. 生涯教育

1) 中医薬実践講座

概要

漢方は、古来より中国で体系的にまとめられた知識を日本で独自に発展させた医療・薬物治療体系であり、漢方の考え方を理解するためにそのもとになった「中医薬」の理論を学ぶことは大変有益である。本講座は、薬剤師を中心とした医療職者を対象としており、漢方薬への理解をより深めるとともに、中医薬の基礎的概念から生薬を用いた薬物治療への応用を学ぶことを目的としている。

特記事項

漢方薬への理解をより深めることを目的として、2017年度より近隣地域の薬剤師を中心とする医療職者対象の「中医薬実践講座」を開講した。

2019年度は、講師には北京中医薬大学出身の本学特任講師が担当し、5月中旬から9月までの隔週土曜日（8月は講義なし）の8回で、中医薬の基礎的概念から生薬を用いた薬物治療への簡単な応用を教授した。受講者数は28名だった。講義最終日で修了認定試験を行い、25名の合格者に修了証書を授与した。

2020年度は新型コロナウイルス感染症感染拡大の影響により実施を見送った。

2021年度も新型コロナウイルス感染症感染拡大の影響により実施を見送った。

実施状況

中医薬実践講座 [中級] 中止

受講者数 (人)	修了者数 (人)	修了要件
—	—	1コマ1.5時間×16回の講義を受講し、講義最終日の修了認定試験に合格

2) 看護学部

概要

学部卒業生および大学院修了生がキャリアアップのための相談がある場合は、随時、各教員がその相談を受けている。また、ホームカミングデイ等の機会を利用して、卒業生のキャリアアップの相談を受けている。看護学部あるいは看護学研究科主催の講演会、研修会が開催されるときは、卒業生・修了生に案内を送り、学習の機会を提供している。

兵庫医科大学病院看護部と連携して、卒業生の卒後の教育・研修評価、メンタルサポート、教育方法等について継続的に検討している。さらに、大学院修士課程修了生で構成される看護部研究サポートチームの支援を実施している。

特記事項

兵庫医療大学クリティカルケア研究会の設置：兵庫医療大学クリティカルケア研究会は、研究者の自由な発想でクリティカルケアの追求および発展に寄与する研究活動として、研究発表会・事例検討会・講演会の開催、共同研究の企画・実施、論文作成等を行う場および機会の提供を行うこと等を目的に2017年に設立された。

2021年クリティカルケア研究会は5月と11月の両研究会ともZOOM開催とした。5月の内容は、研究会メンバーから研究報告「腰椎手術を受けた高齢患者の退院後転倒転落についての要因解析」、CNSから事例検討、「コロナ禍の新人教育の現状と課題」についてのディスカッションであった。11月の内容は、研究会メンバーから研究報告「シミュレーション教育におけるファシリテーション

スキルの現状と課題」、CNSから実績報告、今後の活動に向けての検討、等であった。

3) リハビリテーション学部

概要

学部教育においては、作業療法学科では、学生の生涯教育に対するモチベーションを高め、キャリアデザインの参考情報を提供することを目的として、各教員の専門領域の臨床・研究について教授する「作業療法特別演習」という授業科目を設けている。また、学部教員による専門科目の中でそれぞれ生涯教育の重要性を伝えている。

理学療法学科では、生涯教育の一環として、卒業生による臨床に関する勉強会を教員がサポートしている。2021年度も新型コロナウイルス感染症感染拡大のため勉強会の開催は難しかった。しかし今後も卒業生のみならず、BP修了生など近隣の理学療法士まで参加を拡げることで、さらに輪を広げていきたい。

作業療法学科では卒業生のニーズを把握し、学科としてどのような生涯教育の場を提供できるか、引き続き、検討していく。

第9章 大学運営

1. 大学全体

1) 学校法人兵庫医科大学組織機構図

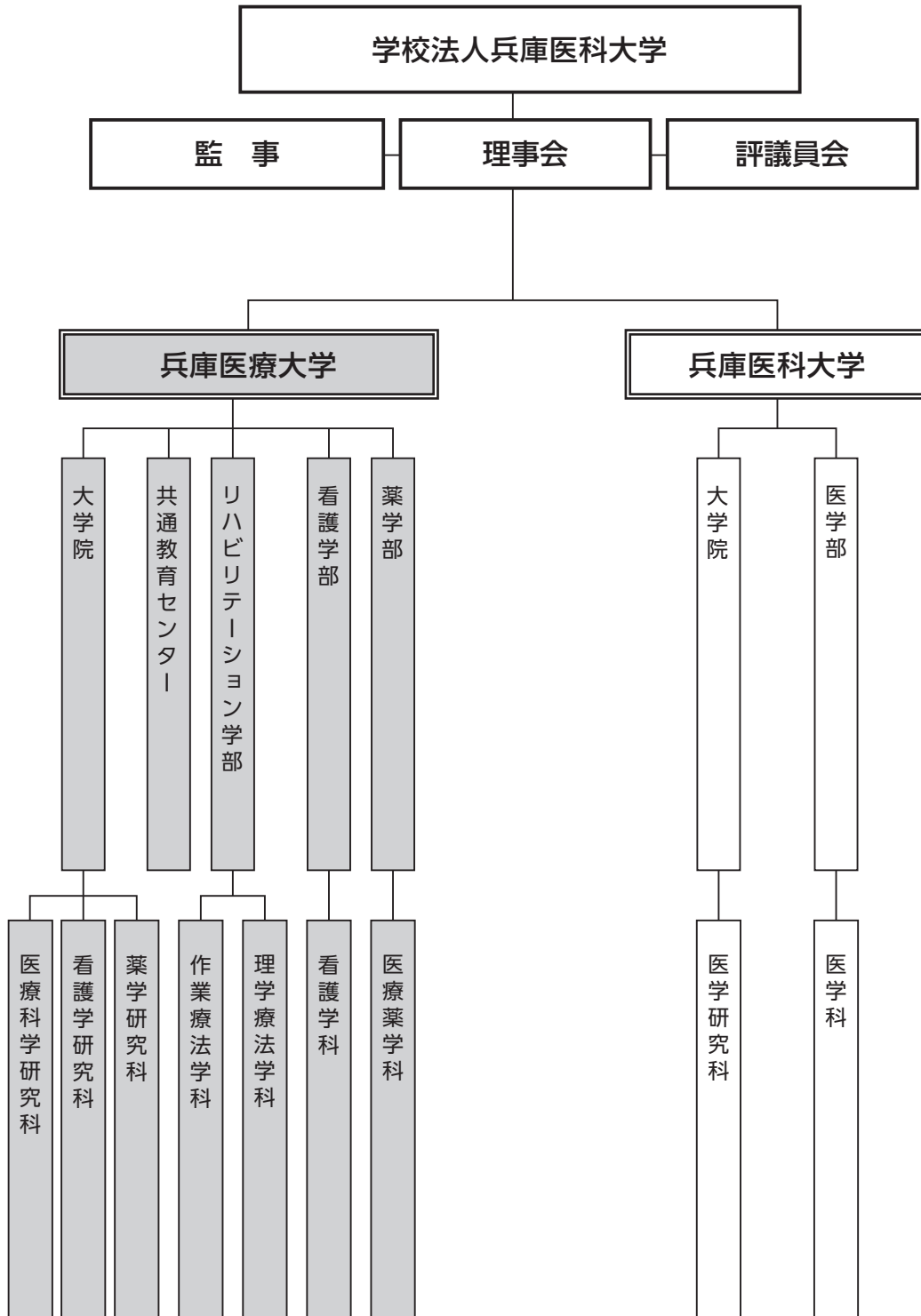

(: 神戸キャンパス : 西宮キャンパス)

2) 兵庫医療大学組織図

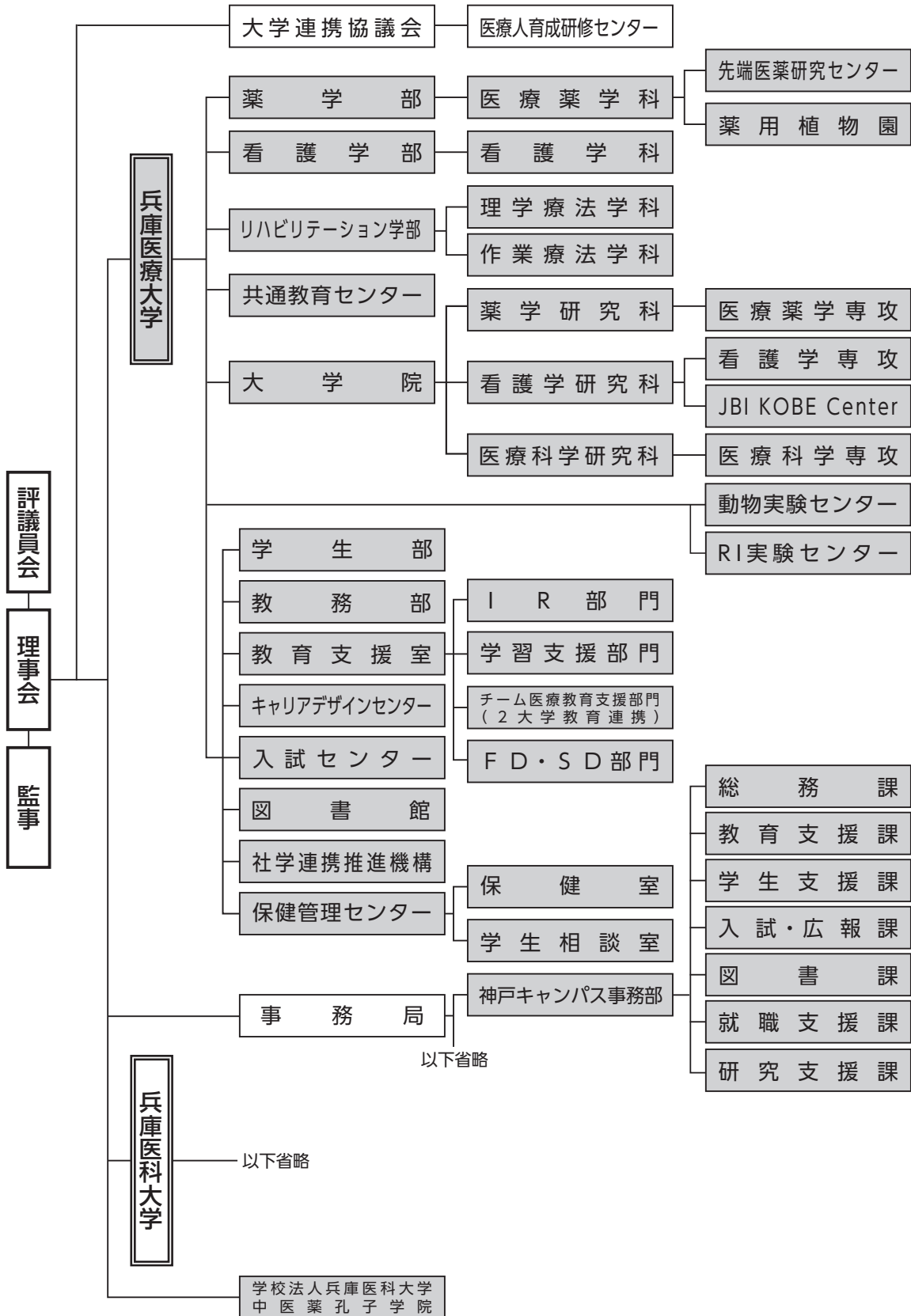

(): 神戸キャンパス

3) 大学協議会

概要

大学協議会は、本学の最高意思決定機関であり、毎月1回、定期的に開催している。構成メンバーは学長、副学長、学部長・研究科長、共通教育センター長、教務部長、学生部長、事務部長である。また、事務次長の陪席を認めている。

大学の教学、管理運営、社会活動、将来構想等、大学の全ての活動に係る重要事項を協議している。教授会、研究科委員会、各種委員会等で十分に検討を加えた事項について、全学的立場から協議し、その意見を聴いた上で、学長が最終意思決定を行っている。さらに、特定事項については、学校法人兵庫医科大学常務会、同理事会に付議する。

2020年2月25日以降、新型コロナウイルス感染症に対応するため、大学協議会メンバーに保健管理センター長を加えた新型コロナウイルス対策神戸キャンパス部会を設置して対応した。新型コロナウイルス対策神戸キャンパス部会は、学校法人兵庫医科大学危機管理規則第8条に規定する危機対策本部として設置された新型コロナウイルス対策本部の下部に位置する。

また、学長・副学長会議（後述）および学長・学部長懇談会（後述）を定例の大学協議会の間に行い、管理運営が円滑に行うことができる体制を構築している。

学長・副学長会議

大学に係る諸案件の中で、特に、リスクマネジメントや大きな方向性の決定等の重要な案件について、論点と課題を抽出し、その基本方針を決定する。学長・学部長懇談会（後述）、大学協議会での協議・決定を効率的に、かつ、適切に行うための会議で毎月1回定期的に開催している。なお、緊急の案件がある場合には、定例会以外に適宜開催している。

学長・学部長懇談会

主に、大学協議会の協議案件について、学部間での共通認識を図り、事前の検証、意見交換を十分行うことにより、大学協議会での決定を効率的、かつ、適切に行うための懇談会である。毎月1回定例で開催している。

特記事項

- ・新型コロナウイルス感染症対応について：感染状況に応じて適宜大学としての対応を検討した。
- ・二大学統合について：2022年度の兵庫医療大学と兵庫医科大学との大学統合に向けて学則および様々な規程や制度等の検討を行った。

4) 役職者名簿

役 職	氏 名	所 属
学 長	藤岡 宏幸	兵庫医療大学
副学長	前田 初男	薬学部
副学長	西山 信好	薬学部
副学長	鈴木志津枝	看護学部
副学長	田中 稔之	薬学部
薬学部長・薬学研究科長	青木 俊二	薬学部
看護学部長・看護学研究科長	土田 敏恵	看護学部
リハビリテーション学部長・ 医療科学研究科長	玉木 彰	リハビリテーション学部
理学療法学科長	日高 正巳	リハビリテーション学部
作業療法学科長	山田 大豪	リハビリテーション学部
共通教育センター長	伊東 久男	共通教育センター
図書館長	伊東 久男	図書館
学生部長	坂口 顕	学生部
教務部長	山本 悟史	教務部
入試センター長	日高 正巳	入試センター
保健管理センター長	大河原知水	保健管理センター
社会学連携推進機構長	前田 初男	社会学連携推進機構
キャリアデザインセンター長	細見 明代	キャリアデザインセンター

5) 全学教職員集会

概要

全学教職員集会は、大学の教育や運営における全学的な取り組みを推進する目的で毎年2回実施している。

開催日	内 容	担当者
4月7日(水)	1. 学長からのあいさつ 2. 新任執行部メンバー、新任教員の紹介とあいさつ 3. 2020年度兵庫医療大学「レクチャーオブザイヤー」 4. 兵庫医療大学 研究助成制度 2021年度採択者発表	学 長 藤岡 宏幸 事務部長 大西 正明 副学長 西山 信好 副学長 前田 初男
12月23日(木)	1. 藤岡学長挨拶 2. 兵庫医療大学 研究助成制度 2020年度顕彰 3. 各副学長による担当領域の総括	学 長 藤岡 宏幸 副学長 前田 初男 副学長(教育・内部質保証担当) 西山 信好 副学長(研究・社会学・産学連携担当) 前田 初男 副学長(学生支援・就職・キャリア教育担当) 鈴木 志津枝 副学長(総務・入試・広報担当) 田中 稔之

6) 教職員の資質向上方策

FD/SD

(再掲あり)

FD/SD	開催日	テーマ	講演者	参加者数 (人)
FD	4月1日	新任教員FD	堀口FD・SD部門長、山本 教務部長、坂口学生部長	8
SD	4月7日	全学教職員集会	藤岡宏幸 学長 (挨拶) 他	149
SD	7月2日	2021年度入試結果分析および入試・模試データから みた兵庫医科大学・兵庫医療大学の状況について	株式会社KEIアドバンス 竹村 俊之	40
FD	7月8日	旅する、語る、残す -これまでの研究・教育活動	吉田幸恵 講師	11
FD	8月24日	看護学研究科博士後期課程の教育について	兵庫医療大学 鈴木 志津枝 副学長/教授	39
FD	8月24日	模擬演習の体験からシチュエーション・ベース ド・トレーニングの実際を学ぼう	実技演習	39
FD	9月16日	兵庫医科大学教養部門の教育体制について	兵庫医科大学教養部門化学 福島和明 主任教授	12
FD	9月22日	授業改善に係る学生参加型FD		2
FD	9月30日	薬学部FDセミナー(講演会) 改訂コアカリにおける学生評価のポイントについて 第2期薬学教育評価に向けて	兵庫医療大学薬学部 木下 淳 准教授	40
FD	10月7日	授業改善に係る学生参加型FD		2
FD	10月8日	授業改善に係る学生参加型FD (作業2・4年)		2
FD	10月19日	授業改善に係る学生参加型FD (理学1・3年)		2
FD	10月21日	授業改善に係る学生参加型FD		3
FD	12月8日	シラバス作成に関するFD	山本悟史 教務部長	78
FD	12月9日	看護学部1年生対象「基礎英語」と「英語会話」 の実践報告	兵庫医療大学共通教育センター 福田 範子 講師	12
SD	12月23日	全学教職員集会	藤岡学長・副学長4名	163
FD	1月13日	センター教員の研究・教育・社会貢献活動の紹介1	兵庫医療大学共通教育センター 常見幸 准教授・福田範子 講師・賀屋光晴 准教授	12
FD/ SD	2月22日	「医療系大学における障がい学生支援について考 える」	独立行政法人国立高等専門学校機構 船越 高樹 本部特命准教 授 (学生参事補)	85
SD	2月25日	学生対応力向上SD研修		10
FD	3月3日	「企業で広がるストレングスファインダー®を 使った強みを生かした人材育成とは」	石崎勝俊氏 [Gallup認定スト レングスコーチ、国際コーチ 連盟アソシエイト認定コーチ (ACC)、大手企業組織課題 解決担当 (人材開発担当)]	50 (含大学院生3名)
FD	3月3日	大学院博士課程における研究指導の在り方	畿中大学大学院健康科学研究科 森岡 周 教授	18
FD/ SD	3月7日	新たな兵庫医科大学における多職種連携教育の 展開	・実践報告 薬学部：岩岡恵実子 講師 看護学部：川内恵美子 講師 リハビリテーション学部： 佐野恭子 准教授 共通教育センター： 賀屋光晴 准教授 ・講演 「IPEからIPWを目指 して一新大学の教育に求め られるもの」 講師：鈴木敬一郎 兵庫医 科大学副学長 (医療人育成研 修センター長/生化学講座教授)	152

FD/SD	開催日	テーマ	講演者	参加者数 (人)
FD	3月10日	薬学部FDセミナー(薬学部任期満了教授による講演会)	兵庫医療大学薬学部 九川文彦 教授、齋藤あつ子 教授	48
FD	3月17日	コロナが大学生に与えた影響、そして教員としてできること	流通科学大学人間社会学部人間社会学科 岩崎久志 教授	17
FD	3月17日	センター教員の研究・教育・社会貢献活動の紹介2	兵庫医療大学共通教育センター 伊東久男 教授・西田喜平次 講師・山本英幸 講師・土江伸誉 講師	12

2. 事務組織

概要

本学の事務組織は、開学時より縦割り組織（部課係制）ではなく、近接あるいは関連性の高い業務を横断的かつ機動的に遂行していくグループ制を取り入れ、当初は4グループ（教育・学生支援、入試・就職、図書館・情報、管理・運営）でスタートした。その後、学年進行、教学組織の拡大、教育研究活動の展開等に合わせて組織再編を行い、2014・2015年度では8グループ（教育・学生支援、入試、広報・情報、図書館、総務、経理・調達、研究支援、就職支援）編成により、本学の教育研究活動および管理運営を支援してきた。

その後、2016年4月1日付で、法人全体での人件費抑制、経費削減等の取組みとしての事務局組織のスリム化（スモール組織の統廃合）および神戸キャンパスでのグループ制を部課制へ移行（他のキャンパスとの統一）する目的で7グループ（教育支援、学生支援、入試・広報＜含、情報＞、総務＜含、経理・調達＞、図書、研究支援、就職支援）に改組された。また、同年度に本学の社会学連携のプラットフォームとしての社会学連携推進機構の実務担当として、神戸キャンパス事務部総務課内に「社会学連携係」を設置した。

特記事項

2017年度では、2014年8月に法人部門の学術研究支援部に神戸研究支援課として包含されていた本学の研究支援課が再度、独立した形で本学に設置された。また、教育支援室の部門増設に対応するため、教育支援課に「教育支援係」を設置し、事務的支援体制を強化した。

2022年度の兵庫医科大学との二大学統合を見据え、2019年度には、神戸キャンパス内にも「大学統合準備室」を設置した。また、2020年度には、統合後の事務組織改編に向け、各部署での業務の見直し・均一化を推進するとともに、西宮キャンパスとの業務統合も一部先行実施した。二大学統合に伴い、神戸キャンパス事務部は西宮キャンパスの学務部とともに、両キャンパスの大学事務を一体的に管理する「大学事務部」として統合され、庶務課、入試課、西宮教学課（医学部担当）、神戸教学課（神戸キャンパス3学部担当）、学生支援課、学術情報課、研究推進課、研究技術課の8課からなる部門に再編し、人事、経理、調達、情報の各業務は、法人部門の関係各課に吸収することとなった。

3. 学内委員会

学内委員会 委員一覧 (2021年4月1日時点)

内部質保証委員会	
西山 信好	委員長 (教育担当副学長)
前田 初男	副学長
鈴木 志津枝	副学長
田中 稔之	副学長
青木 俊二	薬学部長
土田 敏恵	看護学部長
玉木 彰	リハビリテーション学部長
伊東 久男	共通教育センター長
青木 俊二	薬学研究科長
土田 敏恵	看護学研究科長
玉木 彰	医療科学研究科長
坂口 顕	学生部長
山本 悟史	教務部長
大西 正明	事務部長

学生委員会	
坂口 顕	委員長 (学生部長)
大河原 知水	薬学部教授 (学校医)
長野 基子	薬学部准教授
三浦 大作	薬学部准教授
神崎 初美	看護学部教授
笹川 寿美	看護学部准教授
松沢 良太	リハビリテーション学部講師
清水 大輔	リハビリテーション学部講師
芝崎 誠司	共通教育センター准教授
大西 正明	事務部長
南部 拓也	学生支援課長

教育委員会	
山本 悟史	委員長 (教務部長)
清宮 健一	薬学部教授
高良 恒史	薬学部准教授
藤野 秀樹	薬学部准教授
鈴木 みゆき	看護学部教授
貞永 千佳生	看護学部講師
川口 浩太郎	リハビリテーション学部教授
奥谷 研	リハビリテーション学部講師
賀屋 光晴	共通教育センター准教授
山本 英幸	共通教育センター講師
川上 健太	教育支援課長

入試センター運営会議	
日高 正巳	入試センター長
宮部 豪人	薬学部教授
甲谷 繁	薬学部教授
石原 あや	看護学部教授
藤本 浩一	看護学部准教授
松沢 良太	リハビリテーション学部講師
平上 尚吾	リハビリテーション学部教授
常見 幸	共通教育センター准教授
加藤 慎司	入試・広報課長(アドミッションオフィサー)

図書館委員会	
伊東 久男	委員長 (図書館長)
上田 寛樹	薬学部講師
三苫 美和	看護学部講師
佐野 恭子	リハビリテーション学部准教授
西田 喜平次	共通教育センター講師
津田 雅代	図書課長

広報委員会	
田中 稔之	委員長 (広報担当副学長)
上田 晴康	薬学部教授
岩岡 恵実子	薬学部講師
西村 明子	看護学部教授
萩野 待子	看護学部講師
永井 宏達	リハビリテーション学部講師
坂口 雄哉	リハビリテーション学部助教
西田 喜平次	共通教育センター講師
加藤 慎司	入試・広報課長

情報システム委員会	
西山 信好	委員長 (情報担当副学長)
吉岡 英斗	薬学部講師
井上 満代	看護学部講師
宮本 俊朗	リハビリテーション学部准教授
加藤 精一	共通教育センター教授
大西 正明	事務部長
加藤 慎司	入試・広報課長
下村 修	情報担当係長

情報倫理委員会	
西山 信好	委員長 (情報担当副学長)
田中 明人	薬学部教授
井上 満代	看護学部講師
山田 大豪	リハビリテーション学部教授
加藤 精一	共通教育センター教授
大西 正明	事務部長
村上 央展	総務課長
加藤 慎司	入試・広報課長

国際交流委員会	
田中 稔之	委員長
戴 毅	薬学部教授
今野 理恵	看護学部教授
森 明子	リハビリテーション学部准教授
芝崎 誠司	共通教育センター准教授

キャリアデザイン委員会	
細見 明代	委員長 (キャリアデザインセンター長)
青木 俊二	薬学部教授
桂木 聡子	薬学部教授
石田 絵美子	看護学部講師
鈴木 千枝	看護学部准教授
塚越 累	リハビリテーション学部講師
有吉 正則	リハビリテーション学部准教授
福田 範子	共通教育センター講師
南部 拓也	就職支援課長

研究委員会	
藤岡 宏幸	委員長 (学長)
前田 初男	研究担当副学長
青木 俊二	薬学部長
土田 敏恵	看護学部長
玉木 彰	リハビリテーション学部長
伊東 久男	共通教育センター長
青木 俊二	薬学研究科長
土田 敏恵	看護学研究科長
玉木 彰	医療科学研究科長
大西 正明	事務部長
高田 泰彦	研究支援課長

公正研究推進小委員会	
前田 初男	委員長 (研究担当副学長)
甲谷 繁	薬学部教授 (共同機器室長)
山本 悟史	薬学部教授 (動物実験センター長)
藤野 秀樹	薬学部准教授 (RI実験センター長)
宮部 豪人	薬学部教授
神崎 初美	看護学部教授
玉木 彰	リハビリテーション学部教授
加藤 精一	共通教育センター教授
高田 泰彦	研究支援課長

先端医薬研究センター運営委員会	
青木 俊二	委員長 (先端医薬研究センター長)
前田 初男	研究担当副学長
宮部 豪人	薬学部教授
辻野 健	薬学部教授
山本 英幸	共通教育センター講師
高田 泰彦	研究支援課長

RI実験センター運営委員会	
藤野 秀樹	委員長 (RI実験センター放射線取扱主任者)
前田 拓也	薬学部教授 (RI実験センター管理区域責任者)
上田 寛樹	薬学部講師 (RI実験センター安全管理責任者)
田中 康一	薬学部講師
三谷 理恵	看護学部講師
坂本 浩	リハビリテーション学部講師
芝崎 誠司	共通教育センター准教授
高田 泰彦	研究支援課長

放射線障害予防委員会	
藤野 秀樹	委員長(RI実験センター放射線取扱主任者)
前田 拓也	薬学部教授
上田 寛樹	薬学部講師
藤井 加那子	看護学部講師
松井 徳造	リハビリテーション学部教授
伊東 久男	共通教育センター教授
高田 泰彦	研究支援課長

動物実験センター運営委員会	
山本 悟史	委員長(動物実験センター長)
三浦 大作	薬学部准教授(動物実験センター実験動物管理者)
大野 喜也	薬学部講師
貞永 千佳生	看護学部講師
塚越 累	リハビリテーション学部講師
伊東 久男	共通教育センター教授
大谷 佐知	共通教育センター講師
高田 泰彦	研究支援課長

動物実験委員会	
田端 千春	委員長
山本 悟史	薬学部教授(動物実験センター長)
三浦 大作	薬学部准教授(動物実験センター実験動物管理者)
小淵 修平	薬学部講師
田中 康一	薬学部講師
貞永 千佳生	看護学部講師
坂本 浩	リハビリテーション学部講師
大谷 佐知	共通教育センター講師
高田 泰彦	研究支援課長

遺伝子組換え実験安全委員会	
清宮 健一	委員長
大河原 知水	薬学部教授(保健管理センター長)
三浦 大作	薬学部准教授(遺伝子組換え実験安全主任者)
三谷 理恵	看護学部講師
山本 英幸	共通教育センター講師
高田 泰彦	研究支援課長

環境安全委員会	
青木 俊二	委員長
齋藤 あつ子	薬学部教授
宮部 豪人	薬学部教授
川内 恵美子	看護学部講師
坂本 浩	リハビリテーション学部講師
芝崎 誠司	共通教育センター准教授
高田 泰彦	研究支援課長

共同研究の受入れに関する審査専門委員会	
藤岡 宏幸	委員長(学長)
前田 初男	研究担当副学長
宮部 豪人	薬学部教授
甲谷 繁	薬学部教授
神崎 初美	看護学部教授
芝崎 誠司	共通教育センター准教授
高田 泰彦	研究支援課

ヒトゲノム・遺伝子解析研究に関する倫理審査専門委員会	
大河原 知水	委員長
南畝 晋平	薬学部准教授
田中 康一	薬学部講師
川内 恵美子	看護学部講師
松井 徳造	リハビリテーション学部教授
吉田 幸恵	共通教育センター講師
大橋 範子	人文・社会科学の有識者
平木 博美	一般の立場を代表する者

病原体等安全管理委員会	
齋藤 あつ子	委員長
大河原 知水	薬学部教授(保健管理センター長)
前田 拓也	薬学部教授
山本 英幸	共通教育センター講師
高田 泰彦	研究支援課長

利益相反マネジメント委員会	
前田 拓也	委員長
田村 康子	看護学部教授
玉木 彰	リハビリテーション学部教授
加藤 精一	共通教育センター教授
松村 昭夫	財務担当理事
佐々木 周一	事務局長
大西 正明	事務部長
中村 高志	学務部長
八波 公夫	学外有識者

倫理審査委員会	
前田 初男	委員長
田端 千春	薬学部教授
網島 ひづる	看護学部教授
勝野 朋幸	リハビリテーション学部教授
森 明子	リハビリテーション学部准教授
西田 喜平次	共通教育センター講師
高城 一彦	事務局の代表者
田中 康博	学外学識経験者
大槻 隆文	一般の立場を代表する者

共同機器室運営委員会	
甲谷 繁	委員長（共同機器室長）
宮部 豪人	薬学部教授
大野 喜也	薬学部教授
佐野 恭子	リハビリテーション学部准教授
高田 泰彦	研究支援課長

紀要委員会	
伊東 久男	委員長（図書館長）
九川 文彦	薬学部教授
田中 康一	薬学部講師
今野 理恵	看護学部教授
藤井 加那子	看護学部講師
佐久間 香	リハビリテーション学部講師
有吉 正則	リハビリテーション学部准教授
中野 三紀	共通教育センター講師
津田 雅代	図書課長

防火防災対策委員会	
藤岡 宏幸	委員長（学長）
西山 信好	副学長
前田 初男	副学長
鈴木 志津枝	副学長
田中 稔之	副学長
青木 俊二	薬学部長
土田 敏恵	看護学部長
玉木 彰	リハビリテーション学部長
伊東 久男	共通教育センター長
坂口 顕	リハビリテーション学部教授（学生部長）
大西 正明	事務部長

衛生委員会	
田中 稔之	委員長（副学長）
上田 寛樹	薬学部講師
松井 徳造	衛生管理者・産業医
向畑 毅	看護学部助教
奥谷 研	リハビリテーション学部講師
大西 正明	事務部長
西尾 健太郎	入試・広報課長補佐

医療人育成研修センター運営委員会	
西山 信好	委員長（教育支援室長）
山本 悟史	薬学部教授（教務部長）
木下 淳	薬学部准教授
塚越 累	リハビリテーション学部講師
貞永 千佳生	看護学部講師
伊東 久男	共通教育センター教授（研修センター副センター長）
常見 幸	共通教育センター准教授

社学連携推進機構運営委員会	
前田 初男	委員長（社学連携推進機構長）
天野 学	薬学部教授（ステーション長）
石原 あや	看護学部教授
永井 宏達	リハビリテーション学部講師（ステーション長）
土江 伸誉	共通教育センター講師
村上 央展	総務課長
梅原 いづみ	専従事務員

大学院運営委員会	
西山 信好	委員長（教育担当副学長）
青木 俊二	大学院薬学研究科長
土田 敏恵	大学院看護学研究科長
玉木 彰	大学院医療科学研究科長
伊東 久男	共通教育センター長
大西 正明	事務部長

障がい学生支援委員会	
鈴木 志津枝	委員長（副学長）
大河原 知水	保健管理センター長
山本 悟史	教務部長
坂口 顕	学生部長
桂木 聡子	薬学部教授
岩岡 恵美子	薬学部講師
藤井 加那子	看護学部講師
清水 大輔	リハビリテーション学部講師
賀屋 光晴	共通教育センター准教授
大西 正明	事務部長
原田 久仁美	学生相談員
西崎 隆志	学生相談員

1) 内部質保証委員会

概要

本学は、2011年度の自己点検・評価報告書について、財団法人大学基準協会の2012年度大学評価を受審し、2013年4月1日より7年間の適合認定を受けた。以降、各評価・点検項目を主に、PDCAサイクルを回しながら、改善すべき課題等に取り組んでいる。

2014・2015年度では、各年度の本学事業計画について、自己点検・評価委員会の所管部会長が当該事業の各取組みの実施、進捗状況を確認する等で、当該事業の推進を図った。2016年度には、自己点検・評価委員会規程を一部改正し、自己点検・評価体制について、学内各組織（各学部、大学院各研究科、共通教育センター、神戸キャンパス事務部他）が教学・研究を主とした自己点検・評価を実施し、その統括等を大学協議会構成員からなる全体の自己点検・評価委員会が行う方向とした。

2018年度には、本学の内部質保証の一層の充実を図るため、「兵庫医療大学の内部質保証に関する規程」を制定し、「兵庫医療大学内部質保証方針」を策定した。

2) 学生委員会

概要

学生委員会は、人間形成を目的として行われる課程外の教育活動および大学教育に対する適応を図り学習効果を高めることを目的とし活動を行っており、学生委員会規程・学生支援方針に基づいて学生の修学に係る指導・助言や学生の生活相談、学生の健康管理、奨学金、学生会活動や課外活動に関する事、その他学生生活における諸問題について協議し、問題の解決に当たっている。

なお、兵庫医療大学給付奨学金および貸与奨学金の選考、学生会および課外活動団体への対応等、継続的な調整や詳細な検討が必要な事項については、担当委員を当て対応を行うとともに、必要に応じてワーキンググループを設置し対応している。

また、交通安全など、地域を含む近隣大学と共通の問題への解決・情報共有といった連携を図るため、ポートアイランド4大学連携学生部会への出席、委員会内での報告を行なっている。

委員会は、学生部長、学生支援担当副学長、薬学部教員2名、看護学部教員2名、リハビリテーション学部教員2名、共通教育センター教員1名、学校医、事務部長、学生支援課長および学生部長が必要と認め、所属教授会が承認した教員若干名で構成しており、委員長は学生部長が務めている。

主な審議事項

- ・兵庫医科大学神戸キャンパス学生部委員会規程の制定について
- ・予算について
- ・新入生・在学生オリエンテーションの実施について
- ・大学統合に伴う健康診断、ワクチン接種等について
- ・奨学金の年間スケジュールについて
- ・新型コロナウイルス感染症に係る支援制度について
- ・兵庫医療大学在学生特別奨学金の選考等について
- ・兵庫医科大学在学生支援奨学金制度について
- ・兵庫医療大学給付・貸与奨学金の選考等について
- ・日本学生支援機構奨学金に関する事について
- ・「高等教育の修学支援新制度」による修学支援に関する事について
- ・課外活動功労賞の推薦について
- ・公認課外活動団体の活動再開について

- ・卒業生に対するアンケート調査について
- ・学生支援に関する自己点検・評価（2020年度分）について
- ・ポートアイランド外からの自転車通学について

3) 教育委員会

概要

教育委員会では、学則、教務に関する規程および教育委員会規程に基づき、教務に関する基本方針や全学部共通課題について協議している。2021年度においては、大学全体の教務運営に関する重要事項である授業日、定期試験および成績判定のスケジュール、履修登録に関すること、試験・成績判定に関すること等について協議した。また、新型コロナウイルス感染症の影響により見送られていた再試験受験料の徴収について、2022年度からの実施に向け、運用を改めて確認した。なお、これらの事項については、各教授会や大学協議会においても審議、報告されている。

また、2022年4月の兵庫医科大学との統合に向け、教務に関する規程、教育委員会規程等の改正や、休学の取扱い、既修得単位の認定等に係る運用について見直しを行った。併せて、教育支援室、共通教育センターの廃止に伴い、教育委員会小委員会として、新たに多職種連携教育小委員会および基礎分野教育小委員会を設置した。

委員会は、教務部長、共通教育センター教員2名、薬学部教員3名、看護学部教員2名、リハビリテーション学部教員2名、教育支援課長で構成しており、委員長は教務部長が務めている。

主な審議事項

- ・年間行事予定、授業日カレンダー、成績判定、定期試験等のスケジュールに関すること
- ・履修登録に関すること
- ・試験に関すること
- ・成績判定に関すること
- ・教務便覧に関すること
- ・ポーアイ4大学連携単位互換提供科目およびポーアイ教養科目に関すること
- ・兵庫医科大学との統合に伴う教務に関すること

特記事項

- ・教務部長による「シラバスの作成方法に関するFD」を開催し、当日参加できなかった教員に対し、オンデマンド型オンライン動画による講習を行った。

4) 入試センター運営会議

概要

入試センター運営会議は、入学者選抜要領の作成および入学試験実施に関する業務等について協議するとともに、志願者数および入学者数の確保を図るための最善な入試制度について協議している。2015年10月に、今後の高大接続改革への対応ならびに入学試験関連業務の充実を図り、入試運営のみならず入試センターとしての機能の充実を図るため、入試センター規程を制定し、2015年10月の第6回の会議より、従来の入試運営委員会を入試センター運営会議として開催している。2018年度には、アドミッションオフィサーの位置づけや役割を明確にするため、規程の改定を行った。

当センターは、入試センター規程に基づき、入試センター長、薬学部教員2名、看護学部教員2名、リハビリテーション学部教員2名、共通教育センター教員1名およびアドミッション・オフィ

サー（入試・広報課長兼務）の9名の教職員をもって構成されている。

なお、入試センター長は、リハビリテーション学部日高正巳教授が務めた。

主な審議事項

- ・2022年度入試実施における諸事項の検討
- ・2023年度以降の入試に向けた検討

5) 図書館委員会

概要

図書館委員会は、学習支援・研究支援のためにより良い図書館運営を図ることについて協議するとともに、図書館資料や学術情報の選定・収集・管理に関することについて協議している。

当委員会は、図書館長、薬学部教員1名、看護学部教員1名、リハビリテーション学部教員1名、共通教育センター教員1名および図書課長の5名の委員をもって構成され、委員長は図書館長が務めている。

主な審議事項

- ・図書館経費および図書購入費予算について
- ・年間開館予定
- ・教員選書依頼と選書図書購入について
- ・シラバス掲載の教科書・参考書の購入について
- ・学生からの希望図書購入について
- ・購読雑誌（電子ジャーナル含む）契約・データベース契約について
- ・寄贈図書・寄贈雑誌の受入について
- ・除籍について
- ・ポーアイ4大学連携図書館巡回展示について

6) 広報委員会

概要

広報委員会は、兵庫医療大学の広報に関する企画・立案、入試広報施策の企画・立案および実施、大学ホームページの運用方針および内容の企画・立案、法人の広報関連部署および広報戦略との連携・協調・情報共有、その他本学の広報全般に関することに携わる。

当委員会は、委員長、薬学部教員2名、看護学部教員2名、リハビリテーション学部教員2名、共通教育センター教員1名および入試・広報課長の9名の委員をもって構成されている。

主な審議事項

※2021年度に実施した学生募集広報は兵庫医科大学との統合を踏まえ、兵庫医科大学として実施した。

- ・2021年度学生募集広報計画について
- ・オープンキャンパスの実施について
- ・大学案内等広報用ツールの作成について
- ・高校訪問について
- ・2022年度高校生対象イベントについて
- ・大学統合後の学生スタッフの運用について

7) 情報システム委員会

概要

情報システム委員会は、情報担当副学長、各学部および共通教育センター教授会が選出した教員各1名、神戸キャンパス事務部長、神戸キャンパス事務部入試・広報課長、情報担当の事務職員、その他委員長又は学長が必要と認めた者で構成される組織である。兵庫医療大学の情報ネットワークを含む情報システムの企画・整備・運用により、本学の教育・研究を支援し、本学の発展に資することを目的としている。

主な審議事項

- ・大学統合に伴うメールアドレスのドメイン変更について
- ・2022年度のシステムの更新について
- ・卒業生のマイクロソフトオフィス販売について
- ・貸出用ノートパソコンについて
- ・新入生へのパソコンの販売について

8) 情報倫理委員会

概要

本学システムが倫理的配慮のもとに利用されることを目的として、情報倫理委員会が置かれている。禁止事項第3条に該当する事態が起こった場合の対応と行為者およびその関係者に対する措置、その他、本学における情報倫理確立に必要な事項が審議される。

委員会は、薬学部教授会で選出された教員1名、看護学部教授会で選出された教員1名、リハビリテーション学部教授会で選出された教員1名、共通教育センター教授会で選出された教員1名、兵庫医療大学情報ネットワーク委員会委員長、事務部長、総務課長、入試・広報課長、その他委員長が必要と認めた者をもって組織される。

9) 国際交流委員会

概要

国際交流委員会は、2010年2月8日の大学協議会で制定された「兵庫医療大学国際交流委員会規程」に則り、外国の大学および教育研究機関との連携の下に、国際学術研究・国際教育および国際協力を推進することを目的とする。

当委員会は、委員長、薬学部教授会で選出された教員1名、看護学部教授会で選出された教員1名、リハビリテーション学部教授会で選出された教員1名、共通教育センター教授会で選出された教員1名で構成される組織である。

特記事項

活動内容は第8章国際交流に掲載する。

10) キャリアデザイン委員会

概要

本学は、学生のキャリアデザインを支援し、社会に有為な人材を送り出すことを目的に、キャリアデザインセンター（以下「センター」という。）を設置し、センターの活動推進と行事遂行のため、キャリアデザイン委員会（以下「委員会」という。）を原則毎月開催している。委員会は、キャリ

ア支援に関する企画・調整・運営方針、センターが推進する就職活動支援、社会人教育支援、生涯学習支援等のキャリアデザイン業務に関する事、その他センターの活動に関する事を協議している。

委員会は、センター長、薬学部教員2名、看護学部教員2名、リハビリテーション学部教員2名、共通教育センター教員1名、就職支援課長、その他委員長が必要と認めた者で構成している。

主な審議事項

- ・新型コロナウイルス感染症感染拡大における就職、キャリア支援の形態について
- ・学校法人兵庫医療大学連携病院の会合同病院説明会実施について
- ・兵庫医科大学病院・兵庫医科大学ささやま医療センター就職説明会について
- ・各種セミナー、ガイダンス、対策講座の実施について
(仕事研究セミナー・保健師ガイダンス・助産師ガイダンス・公務員試験対策講座・グループディスカッション対策講座・社会人スキルガイダンス〔接遇マナー対策講座／就活直前対策講座〕・就職・実務実習説明会等)
- ・登録販売者資格取得支援について(具体的施策、受験ガイダンス)
- ・合同企業説明会の実施について
- ・ホームカミングデイの開催について
- ・内部質保証の点検・評価のための調査について
- ・キャリア・就職支援行事日程について

11) 研究委員会

概要

当委員会は、本学における研究活動の推進主体として、研究の多様性を尊重し、全学的な研究支援体制の整備、公正な研究活動等を推進することを目的とする。

当委員会は、研究委員会運営規程に基づき、学長、副学長(研究担当)、各学部長、共通教育センター長、大学院各研究科長、神戸キャンパス事務部長、神戸キャンパス事務部研究支援課長の11名と、その他、委員会が必要と認めた者により構成され、委員長は学長が務めている。

1. 研究推進戦略・方針に関する事について
2. 研究ブランディングに関する事について
3. 学内研究費の運用および研究助成・顕彰に関する事について
4. 外部資金獲得に関する事について
5. 公正研究・研究資金適正使用等の教育・研修に関する事について
6. 研究活動等のPDCAサイクルによる自己点検・評価に関する事について
7. 研究施設・設備の整備に関する事について
8. その他、委員会が必要と認めた事項について

主な審議事項

1. 兵庫医療大学研究助成公募要項(案)について
2. 兵庫医療大学研究助成審査ガイドラン(修正案)について
3. 2020年度および2021年度研究助成に係る顕彰について
4. 2021年度 研究助成金交付決定について

12) 公正研究推進小委員会

概要

当小委員会は、兵庫医療大学研究委員会運営規程第8条に基づき、外部資金獲得および公正研究・研究資金適正使用等の研修に関すること等の実務を効果的に担うことを目的として設置されている。当委員会は、公正研究推進小委員会内規に基づき、副学長（研究担当）、共同機器室長、動物センター長、RI実験センター長と、薬学部、看護学部、リハビリテーション学部および共通教育センターから各1名、研究支援課長の9名の委員により構成され、委員長は副学長（研究担当）が務めている。

1. 外部資金獲得に関することについて
2. 公正研究・研究資金適正使用等の教育・研修に関することについて
3. 研究セミナーなどの企画・立案について
4. その他、公正研究推進にかかる事項について

主な審議事項

1. 兵庫医療大学公的研究費ハンドブックの改訂について
2. 2021年度学術講演会の開催について
3. 神戸医療産業都市推進機構の支援内容について
4. 兵庫医療大学研究助成公募要項（案）について
5. 兵庫医療大学研究助成審査ガイドライン（修正案）について
6. 公正研究推進小委員会年度活動スケジュール（案）について
7. APRIN e-learningプログラム（研究者倫理教育）の受講（更新）について
8. 事前入札による事務発注の検討について

13) 先端医薬研究センター運営委員会

概要

先端医薬研究センター運営委員会は、兵庫医療大学先端医薬研究センター規程第7条第2項の規程に基づき、先端医薬研究センターの運営に関する必要な事項を定める目的で設置されている。

14) RI実験センター運営委員会

概要

RI実験センター運営委員会は、兵庫医療大学RI実験センター運営委員会規程第7条第2項に基づき、RI実験センター運営委員会に関する必要な事項を定める目的で設置されている。

RI実験センター運営委員会は、RI実験センターの管理運営について協議し、かつ具体的問題を処理するものとする。

主な審議事項

RI実験センターにおける放射線管理に関する案件および次年度RI予算案についての審議

15) 放射線障害予防委員会

概要

放射線障害予防委員会は、兵庫医療大学放射線障害予防委員会規程第9条に基づき、兵庫医療大学放射線障害予防委員会の構成および運営について定める。委員会は、次の事項について協議し、かつ具体的問題の処理をしている。

1. 放射線障害予防規程の運用および改廃
2. 放射線業務従事者の教育および訓練
3. 学長から諮問を受けた事項
4. 学長に対する放射線障害予防に関する意見具申
5. その他放射線障害防止についての必要事項

主な審議事項

- ・2020年度放射線管理状況報告書について
- ・2021年度放射線業務従事者の登録状況について
- ・兵庫医科大学からのRI実験センター利用について
- ・2021年度放射線業務従事者への教育訓練の実施状況について

16) 動物実験センター運営委員会

概要

動物実験センター運営委員会は、兵庫医療大学動物実験センター運営委員会規程第5条第2項の規定に基づき、兵庫医療大学動物実験センター運営委員会に関する必要な事項を定める。

動物実験センター委員会は、兵庫医療大学動物実験センターの運営に関する事項について協議し、かつ具体的問題を処理する。

主な審議事項

- ・動物実験センター分室に関する内規について
- ・SPFラット室を遺伝子組み換えラット室として利用することについて
- ・コンベエリアの利用法について
- ・ウサギ飼育室の改修について
- ・次年度予算案について

特記事項

2021年4月	蒸気ボイラー点検 特定外来生物の数量の増加、減少等の届出
2021年5月	オートクレーブ点検・性能検査（日本ボイラー協会） （定例）空調機点検
2021年6月	動物実験等の実施に関する基本指針等の順守状況に関する調査回答（文科省） 第1回合同委員会（動物実験委員会・センター運営委員会） （定例）微生物モニタリング検査
2021年7月	（定例）空調フィルター交換
2021年9月	第1回動物実験センター運営委員会 （定例）微生物モニタリング検査 （定例）消防設備点検
2021年10月	第2回動物実験センター運営委員会 第3回動物実験センター運営委員会
2021年11月	動物実験に係る外部検証受検 （定例）空調機点検 （定例）空調フィルター交換
2021年12月	実験動物慰霊祭 （定例）微生物モニタリング検査
2022年1月	第2回合同委員会（動物実験委員会・センター運営委員会）

2022年2月	(定例) 空調制御機器点検
2022年3月	2020年度の「実験動物施設の現状調査」回答(公私動協) 全館停電 (定例) 微生物モニタリング検査 (定例) 消防設備点検 (定例) 空調フィルター交換

17) 動物実験委員会

概要

動物実験委員会は、兵庫医療大学における動物実験に関する事項を審議し、科学的にはもとより、動物福祉、環境保全、ならびに動物実験に携わる者の安全確保等の観点から、適正な動物実験の実施を図ることを目的とする。

委員は、動物実験等に関して優れた識見を有する者として、各学部および共通教育センターの教員よりそれぞれ3名以内、学識経験を有する教員1名、実験動物管理者、兵庫医療大学動物実験センター長および研究支援課長で構成する。

動物実験の在り方を倫理面から審議する機関として、2008年7月に「動物実験委員会」を設置し現在に至っている。2006年6月に告示された「研究機関等における動物実験に関する基本指針」(文部科学省)に基づきRefinement(苦痛の軽減)、Replacement(代替法の利用)、Reduction(必要最少利用)、「3R」に配慮しながら、適切に審査を行っている。

主な審議事項

- 委員会は、学長の委任を受け、次の事項を審議または調査し、学長に報告または助言する。
- ・動物実験計画が法令等および本規程に適合していること
 - ・飼養保管責任者、動物実験責任者および動物実験実施者の承認に関すること
 - ・動物実験計画の実施状況および結果に関すること
 - ・施設等および実験動物の飼養保管状況に関すること
 - ・動物実験および実験動物の適正な取扱いならびに法令等に関する教育訓練の内容または体制に関すること
 - ・自己点検・評価に関すること
 - ・その他、動物実験等の適正な実施のための必要事項に関すること

実施審査一覧

審査内容	審査件数	承認件数
動物実験計画書	26	19
動物実験計画変更	28	28
実験室設置許可	1	1
動物実験責任者	0	0
動物実験実施者	45	45
実習室動物実験一時許可	2	2

実験動物慰霊祭

全教職員・学生を対象に下記の実験動物慰霊祭を挙行し、本学における研究および教育のために犠牲となり、生命科学の研究に貢献された諸霊に対し心から慰霊の言葉を捧げた。

- ・2021年12月13日(月) 挙行(配信12/16～) 第14回実験動物慰霊祭参列者99名

教育訓練

新たに動物実験に従事する全教職員・学生219名に教育訓練を実施した。

動物実験に係る外部検証受検

文部科学省告示「研究機関等における動物実験等の実施に関する基本指針（基本指針）」および環境省告示「実験動物の飼養および保管ならびに苦痛の軽減に関する基準（実験動物飼養保管基準）」の規定に基づき、基本指針への適合性および実験動物飼養保管基準の遵守状況について外部検証プログラムを受検した。

18) 遺伝子組換え実験安全委員会

概要

遺伝子組換え実験安全委員会は、遺伝子組換え生物等の使用等の規制による生物の多様性の確保に関する法律（2003年6月18日法律第97号）および関係する政令・省令・告示等に定められる遺伝子組換え実験の安全な実施を確保することを目的とし、兵庫医療大学遺伝子組換え実験安全管理規程に基づいて設置されている。本委員会は、本学における遺伝子組換え実験の安全確保を総括する学長の諮問に応じ、実験計画の法令等に対する適合性、実験従事者の教育訓練と健康管理等につき調査審議し、学長に対して答申または勧告を行っている。

本委員会には遺伝子組換え実験安全主任者を置き、委員として遺伝子組換え実験研究者である教員および遺伝子組換え実験研究者ではない自然科学系の教員とともに保健管理センター長と研究支援課長を構成員としている。

主な審議事項

委員会は、学長の諮問に応じて次に掲げる事項について調査審議、および学長に対し答申または勧告する。

- ・実験計画の法令に対する適合性の審査に関すること
- ・実験従事者に係る教育訓練および健康管理に関すること
- ・危険時および事故時の必要な処置および改善策に関すること
- ・その他実験の安全確保に関する必要な事項

実施審査件数

審査内容	審査件数	承認件数
承認申請	6	6
計画書	7	7
従事者	7	7
譲渡等（譲渡、提供および委託）	5	5
情報提供	4	4

19) 環境安全委員会

概要

環境安全委員会は、兵庫医療大学の教育・実験や研究活動における安全確保ならびに環境保全を図ることを目的としている。

主な審議事項

委員会は、次の事項について協議し、かつ具体的問題の処理をしている。

- ・廃液処理に関する必要事項および運用
- ・毒物および劇物管理に関する必要事項および運用
- ・廃棄物（感染性含）処理に関する必要事項および運用
- ・その他環境安全に関する必要な事項

特記事項

2021年度毒劇物使用責任者を決定

20) 共同研究の受入れに関する審査専門委員会

概要

共同研究の受入れに関する審査委員会は、2012年5月15日に施行された「学校法人兵庫医科大学共同研究規程」に基づき、2012年7月に発足した。本委員会は、企業、国、地方公共団体またはその他の機関との共同研究を対象に共同研究の受入れ事項について審議することを目的とする。

委員会は、学長、研究担当副学長、大学協議会において選出された者5名で構成される。委員長は学長がこれに当る。

特記事項

申請のあった7件の共同研究計画について持回りにて審査を行った結果、受入れが承認された。

実施審査一覧

共同研究機関名	研究期間	本学研究者
関西医科大学	2021/6/1～2024/3/31	神田 浩里（薬学部）
ユニ・チャーム株式会社	2016/9/1～2022/8/31	川口 浩太郎（リハビリテーション学部理学療法学科）
福島県立医科大学	2021/10/1～2026/3/31	戴 毅（薬学部）
北京中医薬大学	2021/10/1～2024/3/31	戴 毅（薬学部）
神戸女子大学	2021/10/1～2024/3/31	高良 恒史（薬学部）
株式会社ホームイオン研究所	2019/3/31～2023/3/31	玉木 彰（リハビリテーション学部理学療法学科）
株式会社木幡計器製作所	2020/3/31～2023/3/31	玉木 彰（リハビリテーション学部理学療法学科）

21) ヒトゲノム・遺伝子解析研究に関する倫理審査専門委員会

概要

ヒトゲノム・遺伝子解析研究に関する倫理審査専門委員会は、本学において行われるヒトゲノム・遺伝子解析研究が、兵庫医療大学におけるヒトゲノム／遺伝子解析研究に関する規程に合致し、文部科学省、厚生労働省の定める倫理指針、およびヘルシンキ宣言の趣旨に沿った倫理的配慮の下に行われるよう、実験計画書を審査し、計画の適否について学長に報告すること、および、承認された実験計画について適切に実施されているかどうかを調査し、報告を受けることにより本学におけるヒトゲノム・遺伝子解析研究が円滑かつ適切に実施されることに資することを目的として2011年に設置された。

当委員会発足後は、まず、申請書式および審査手続きを整え、その後、年4回を原則に申請課題の締め切りを設定し、申請があれば委員会を招集し課題審査を実施した。

当委員会は、「兵庫医療大学倫理審査委員会規程」の2021年6月30日付改正に伴い、倫理審査委員会に統合されたため廃止され、以降は当該規程のもとに審査が行われた。

当委員会では、課題審査に加えて、年度ごとに実験課題の査察を行った上、実施課題の報告書を受け取り、研究が適切に実施されていることを担保している。

特記事項

- ・2021年度は、ヒトゲノム・遺伝子解析研究計画の申請はなかった。
- ・2020年度は、ヒトゲノム・遺伝子解析研究計画の変更・延長1件が承認された。
- ・2019年度は、ヒトゲノム・遺伝子解析研究計画の変更・延長1件が承認された。
- ・各々の課題に対し査察を実施し、研究責任者より研究報告書が提出され、学長に報告している。

承認済課題一覧

課題番号	課題名	申請者	研究期間
15-003-03	統合失調症患者に対する個別化適正薬物投与のための薬物感受性遺伝子に関する研究	南畝 晋平	承認日～2025/3/31
15-004-02	うつ病患者に対する個別化適正薬物投与のための薬物感受性遺伝子に関する研究	南畝 晋平	承認日～2025/3/31

22) 病原体等安全管理委員会

概要

病原体等安全管理委員会は、兵庫医療大学における研究および教育に利用する病原体等の実験、受入、保管、廃棄および分与／譲渡の安全管理を目的とし、設置されている。

2009年8月21日に「病原体等安全管理委員会」を設置し、「兵庫医療大学における病原体等の安全管理に関する内規」を作成し、2010年9月16日より運用を開始し、現在に至っている。研究および教育に利用する病原体等の実験、受入、保管、廃棄および分与／譲渡が安全に行われるよう、病原体等実験申請／届出、病原体等実験終了／届出、病原体等受入・保管申請、病原体等保管終了届出、病原体等分与／譲渡申請／届出、未知病原体等分離実験届出（2015年度より追加）、感染動物実験申請について、安全面の審査を行っている。

さらに本年度は、次年度の兵庫医科大学との統合に伴い、当委員会は兵庫医科大学病原体等安全管理委員会と統合されることになり、統合後の病原体等安全管理規定および病原体等安全管理委員会規定に関して、両委員会で検討を行った。

主な審議事項

委員会は、次の事項について協議し、かつ具体的問題の処理をしている。

- ・病原体等の管理体制に関する事項
- ・病原体等の管理基準に関する事項
- ・病原体等の取扱い等の教育に関する事項
- ・病原体等による感染症の発生の予防に関する事項
- ・病原体等を使用する実験計画の審議に関する事項
- ・その他病原体等の取扱いに関し必要な事項

特記事項

- ・病原体等受入保管申請2件が承認された。
- ・病原体等実験申請7件が承認された。
- ・感染動物実験申請4件が承認された。

申請一覧

申請内容	審査件数	承認件数
病原体等受入保管申請	2	2
病原体等実験申請	7	7
感染動物実験申請	4	4

23) 利益相反マネジメント委員会

概要

利益相反マネジメント委員会は、本学の教職員等の産学連携活動に関わる利益相反を適切に管理することを目的とし、学校法人兵庫医科大学利益相反ポリシーの下、学校法人兵庫医科大学利益相反マネジメント規程に基づいて設置されている。本委員会は教職員等の利益相反を未然に防止するために、利益相反に関する個々の案件の審査と必要な勧告や利益相反マネジメントのための調査や関連する情報公開に関する事項について審議する。

本委員会は各学部および共通教育センター教授会において選出された教授各1名、財務担当理事、事務局長、事務部長、学務部長、学外有識者からなる委員で構成されている。

特記事項

回	申告数	助言数	審査結果
1	17	3	問題なし
2	19	5	問題なし
3	11	3	問題なし
4	9	9	問題なし
5	9	3	問題なし
合計	65	23	

24) 倫理審査委員会

概要

倫理審査委員会は、本学および本学と連携した施設において行われる臨床研究、疫学研究、観察研究等が、ヘルシンキ宣言の趣旨に沿って倫理的配慮の下に行われるように、研究実施計画の内容を学長の諮問に基づいて審査を行ってきた。

医学系研究における倫理指針として従来用いられてきた「人を対象とする医学系研究に関する倫理指針」と「ヒトゲノム・遺伝子解析研究に関する倫理指針」を統合し、新たな指針として「人を対象とする生命科学・医学系研究に関する倫理指針」[2021年文部科学省・厚生労働省・経済産業省告示第1号]が公布、2021年6月30日より施行された。これに先立ち、同年6月初旬から「人を対象とする生命科学・医学系研究に関する倫理指針ガイダンス」記載事項の確認、新指針に則った申請書の変更、その作成方法、申請手順などについてオンデマンド型説明会を全教員に向けて実施した。また、2021年12月23日（木）に開催された全学教職員集会では、兵庫医科大学への統合に向けた倫理審査体制について情報提供した。

なお、2015年度以降、委員会構成は、副学長、学部長、研究科長から1名、薬学部、看護学部、リハビリテーション学部、共通教育センター教員または倫理を専門とする教員から1名、人文社会科学の学外学識経験者1名、一般の立場を代表する学外者1名、事務局の者1名、学長指名の医師の立場の者1名を加えた計9名で、委員長は学長指名で選出される。委員の構成は「人を対象とする生命科学・医学系研究に関する倫理指針」を遵守して行っている。

特記事項

- ・倫理審査申請書の審議
- ・倫理審査（迅速審査）の判定報告

承認済課題一覧

承認番号	所属	職名	氏名	研究課題名	実施期間
21002	薬学部	教授	田中 稔之	併用薬が胸部悪性腫瘍の免疫チェックポイント治療における免疫関連有害事象に及ぼす影響の後ろ向き観察研究	2021.5.19～2023.3.31
21004	リハビリテーション学部	准教授	森 明子	COVID-19による緊急事態宣言発出が月経随伴症状に及ぼす影響について	2021.5.19～2023.3.31
21005-2	リハビリテーション学部	准教授	森 明子	遠隔指導による骨盤底筋トレーニングの効果について	2021.12.7～2024.3.31
21007	共通教育センター	講師	土江 伸誉	タッチパネルを用いた簡便な認知機能・精神疲労の測定課題の開発2	2021.6.3～2023.3.31
21008	リハビリテーション学部	講師	塚越 累	階段降段動作様式の違いが下肢関節負荷に及ぼす影響	2021.6.15～2024.3.31
21012	薬学部	教授	前田 初男	地域創生支援を目的とする当帰葉茶および当帰葉湯の健康改善・向上効果の評価	2021.7.15～2023.3.31
21013	看護学部	教授	堀口 和子	多重介護による家族看護の実態調査	2021.7.20～2024.3.31
21014-2	看護学部	教授	西村 明子	生後6か月までの第2子を持つ母親の日常生活と育児の経験	2021.7.20～2024.3.31
21017	看護学部	助教	大城 怜	新型コロナウイルス感染症流行下の看護職における家族介護の困難と技～日本看護学会会員へのWebアンケート～	2021.8.4～2026.3.31
21020	看護学部	教授	田村 康子	モロッコにおける産痛緩和ケアに関する助産師基礎教育モデルの開発に関する研究－産痛緩和ケア教育の助産師学生への効果－	2021.10.19～2024.3.31
21021	看護学部	教授	田村 康子	モロッコにおける産痛緩和ケアに関する助産師基礎教育モデルの開発に関する研究－実習指導者研修会の助産学実習指導者への効果－	2021.10.19～2024.3.31
21023	看護学部	助教	向畑 毅	精神科看護師の高パフォーマンスを目指したワーク・エンゲイジメント促進モデルの構築：ジョブ・クラフティングが職場環境の改善を媒介としてワーク・エンゲイジメントを向上させるモデルの検証	2021.11.15～2024.3.31
21024	看護学部	准教授	藤本 浩一	精神科訪問看護における利用者からの暴力に関連するリスク要因とリスク低減要因をアセスメントするツールの暴力予測妥当性の検討	2022.1.13～2024.3.31
21025	看護学部	講師	片田 千尋	非妊娠女性における非侵襲的出生前遺伝学的検査に対する認識	2021.11.15～2024.3.31
21028	リハビリテーション学部	教授	坂口 顕	アメリカンフットボール選手の外傷・障害に対するシューズの影響－アンケート調査による検証－	2022.1.28～2024.3.31
21032	看護学部	助教	岡本 恵	高校生の娘を持つ母親の家庭内の性教育における心配や困り事	2022.2.3～2024.3.31
21033	薬学部	准教授	木下 淳	ポリファーマシーの解消へ向けた統合医療と薬剤との関係の探索	2022.3.3～2031.3.31
21010	薬学部	准教授	清水 忠	基礎薬学と臨床に活かせる薬剤師の養成プログラム策定に向けた「基礎薬学と臨床をつなぐワークショップ」の実践と効果検証	2021.6.15～2025.3.31

承認番号	所属	職名	氏名	研究課題名	実施期間
21018	リハビリテーション学部	講師	奥谷 研	国家試験対策学習が作業療法学生に与えるストレスについて－唾液アミラーゼを用いた定量的評価－	2021.10.5～2023.3.31
21019	看護学部	助教	田中 岳美	コロナ禍における小児看護学実習の実践と評価	2021.9.24～2021.8.31
21022	リハビリテーション学部	教授	松井 徳造	作業療法学科学生のインフォームド・コンセントの意識調査	2021.9.28～2023.3.31
21026	薬学部	准教授	木下 淳	新型コロナウイルスワクチン集団接種会場における支援薬剤師に対するアンケート調査	2021.11.19～2022.9.30
21027	薬学部	准教授	木下 淳	「ものわすれ相談薬局」事業による地域医療に関わる職種の薬剤師に対する意識変化に関する調査	2021.11.19～2023.3.31
21029	看護学部	教授	鈴木 志津枝	がん看護専門看護師が認知した一般病棟に入院中の終末期がん患者の家族への看取りを見据えた看護支援上の課題とその対応	2022.2.3～2023.3.31
21030	看護学部	助教	山内 洋子	膠原病を有するがん患者へのCOVID-19禍における看護援助の実態	2022.1.28～2022.9.30
21031	リハビリテーション学部	教授	日高 正巳	理学療法士養成校在席学生の学習意欲に影響を及ぼす因子および教育的介入方法の検討－3年制養成校と4年制大学との比較－	2022.1.26～2024.3.31

25) 共同機器室運営委員会

概要

共同機器室運営委員会規程は兵庫医療大学共同機器室規程第4条第2項の規定に基づき、共同機器室運営委員会に関する必要な事項を定める。

委員会は共同機器室長、本学専任教員から2名以上、研究支援課長、その他委員長が必要と認め、指名する者から組織され、委員長は共同機器室長が兼ねる。

主な審議事項

- ・共同機器室の管理・運営に関すること
- ・共同機器室に設置された機器の維持・管理に関すること
- ・共同機器室の機器更新と整備計画に関すること
- ・次年度予算案について
- ・その他、共同機器室の円滑な運営に必要な事項について

26) 紀要委員会

概要

紀要委員会は、本学の学術研究の成果を発表する目的として兵庫医療大学紀要の発行を行う。当委員会は、図書館長、薬学部教員2名、看護学部教員2名、リハビリテーション学部教員2名、共通教育センター教員1名および図書課長の9名の委員をもって構成され、委員長は図書館長が務めている。

主な審議事項

- ・ 投稿論文の査読者選出について
- ・ 投稿論文の査読結果について

掲載原稿一覧

第9巻第1号（2021年6月発行）

原稿種類	タイトル	著者名
原著	全身性エリテマトーデス患者のQOLにおけるPatient-Reported Outcomes（PRO）に関する文献検討	井上満代
	発症2年以内に診断された関節リウマチ患者が寛解に至る過程での治療に関する認識	松田真紀子、神崎初美
	中学生サッカー選手における足関節内反捻挫既往者の股関節外転筋力の特徴	大賀寛人、楠原悠生、坂口顕、藤岡宏幸
実践報告	Beliefs Regarding Language Learning Among Japanese First-Year University Students in Japan	中野三紀
資料	がん医療における倫理的問題への対処を行う際に看護師が経験する困難と困難への取り組み	山内洋子

第9巻第2号（2021年12月発行）

原稿種類	タイトル	著者名
原著	兵庫県西宮市におけるマダニのBabesia属原虫保有状況調査	長野基子、大森志保、斎藤あつ子
	兵庫医科大学病院が持つ大学病院としての「個性」とは～兵庫医科大学病院で発行された院外処方箋を用いた多変量解析～	杉野佑太、永吉綾乃、木村健、九川文彦
	女性SLE患者の日常生活へのパートナーからのサポート	井上満代、神崎初美
	新卒看護職者のワーク・エンゲイジメントと病棟チームのワーク・エンゲイジメントの関係	川内恵美子、末神純子、西村明子
	ハンドリング処置により誘発されるマウスの行動変化とストレス反応	土江伸誉、高橋佑奈、長永夕奈、澤野俊憲
	24時間対応の緊急電話に対する熟練訪問看護師の判断と行動	加藤美奈子、神崎初美
実践報告	母性看護学における家庭での育児疑似体験を実践することでの学習効果	川内恵美子
	コロナ禍を契機とした本学の新しい教育の展開魅力的なオンライン授業にするには	山本悟史
	コロナ禍におけるオンデマンド型看護技術演習の実践	三谷理恵
	患者講師による招聘授業動画を活用したオンライン演習の取り組み	森明子、佐久間香、永井宏達、宮本俊朗
症例報告	コロナ禍における初年次教育の実施～アカデミックリテラシーの場合～	加藤精一
	Worsening Quality of Life and Development of Restless Legs Syndrome in a Systemic Lupus Erythematosus Patient During the Flare Period : A Case Report	井上満代、塩澤和子、牧本清子

27) 防火防災対策委員会

概要

防火訓練（自衛消防訓練）は開学年度より毎年1回、地震・津波防災訓練は2012年度から毎年1回実施してきた。都市直下型地震や地震による津波災害に対する啓発のために、訓練当日の1週間前から備蓄品や救助工具の実物、および、神戸市・ポートアイランドの防災情報のパネル等を学内

に展示している。

防災備蓄品の保管場所としてM棟4階倉庫、M305およびM309に、毛布900枚、飲料水2L×2,700本（900人×3日分）、食料8,100食（900人×3日分）、簡易トイレ6,000回分等を保管している。また、大規模災害時の通信手段の確保として、2015年度から衛星電話を導入した。防火訓練および地震・津波防災訓練の約1ヶ月前に委員会を招集し、訓練内容を決定している。

特記事項

- ・本年度は新型コロナウイルス感染症感染拡大のため対面での訓練を実施しなかった。

28) 衛生委員会

概要

本委員会は、労働安全衛生法に基づき、教職員の健康障害の防止、労働災害の原因および再発防止、健康の保持増進をはかるための対策を検討・実施するために設置されている。原則、月1回開催している。

特記事項

毎年実施している職員定期健康診断、季節性インフルエンザワクチン補助事業に加え、本法人の方針に準拠するかたちで2021年11月にストレスチェックを実施し、本学内の集団ごとにおけるストレス状況の組織分析を行った。

29) 医療人育成研修センター運営委員会

概要

医療人育成研修センター運営委員会は、センターの企画・運営方針に関すること、センターが運営する初期・後期臨床研修の充実に関すること、センターが推進する連携教育体制の整備・充実に関すること、その他センターの運営に関すること等、学校法人兵庫医科大学医療人育成研修センターの運営に関して審議するために設置されている。兵庫医科大学の委員および本学の教務部長、教育支援室長、各学部・共通教育センター教員などで構成されている。

主な審議事項

- ・学校法人兵庫医科大学医療人育成研修センター認定看護師教育課程入学試験委員会規程の一部改正について（案）
- ・2021年度学校法人兵庫医科大学医療人育成研修センター認定看護師教育課程非常勤講師（兼任教員含む）の委嘱について
- ・西宮キャンパスおよび、ささやまキャンパスにおける2022年度学外実習について
- ・多職種連携総合臨床実習（※仮称）について
- ・臨床教育統括センターについて

30) 社会学連携推進機構運営委員会

概要

本機構は、医療、福祉、介護、健康づくり、未病等の観点から、地域の住民、地方自治体、公共団体、医療福祉施設、各種企業等、つまり、地域の社会と医療総合大学である本学との連携活動において、異なる分野の人たちをつなぐプラットフォームとしての役割を担うとともに、社会学連携に関するノウハウの蓄積、新しい社会学連携形態の企画立案にも取り組むために2015年4月1日に発足した。

本機構の目的は、本学が策定した「社会学連携ポリシー」に基づき、本学の教育・研究成果を広く社会に還元し、大学の重要な使命の一つである「社会貢献」を精力的に実践することである。

特記事項

・2021年度地域交流プロジェクトについて

2021年度地域交流プロジェクトについては、新規・継続プロジェクト11件の応募があった。2021年3月29日に開催した社会学連携推進機構運営委員会にて申書内容について検討した結果、全10件を地域交流プロジェクトとして採択することを決定し、1件あたり応募申請書に記載の予算額を補助対象（上限10万円）として支給することとした。また、残り1件についてはポートアイランド4大学連携プロジェクトとして採択し、上限30万円にて補助することとした。なお、11プロジェクトの開催時期については感染拡大状況を踏まえつつ調整するとともに、実施する際は感染予防に尽力することを付帯条件とした。

・兵庫医療大学健康づくりサポーターバンク事業について

2021年度からポートアイランド4大学連携事業の一つとして実施することになった「介護予防推進サポーター養成プロジェクト」の修了生を対象として実施している「健康づくりサポーターバンク事業」への登録者数は2020年度初めには63名に達した。しかし、2021年度は、新型コロナウイルス感染症感染拡大の影響により同プロジェクトの活動を自粛したため、同事業への新たな登録者はなかった。一方、登録サポーター（延参加者数86名）の皆さんが主体的に地域にて介護予防体操教室（合計14回、延参加住民数211名）を運営し、地域の健康づくりに大いに貢献していただけた。

31) 大学院運営委員会

概要

大学院運営委員会は、研究科相互の円滑な連携および運営を図る目的で、各研究科の共通事項（教育・研究、教務、入学試験、その他大学院の運営）に関して協議している。協議した事項については、各研究科で報告し、大学協議会で報告または承認を得ている。

委員会は、副学長（教育担当）、各研究科長、共通教育センター長、事務部長の6名の委員により構成され、委員長は副学長（教育担当）が務めている。

主な審議事項

- ・大学院入学試験について
- ・大学統合に係る大学院関係規程・内規の制定について
- ・特例長期履修制度の運用について
- ・大学院ホームページについて
- ・大学院設置基準に係る対応について
- ・職業実践力育成プログラム（BP）について

32) 障がい学生支援委員会

概要

障がい学生支援委員会は、「兵庫医療大学における障がい学生支援に関するガイドライン」に基づき、本学における障がいのある学生への支援を円滑に実施することを目的とし活動を行っており、障がい学生支援委員会規程に基づき、①障がい学生に係る情報の集約、②障がい学生のための支援内容、施設等整備、③各支援内容に関する関係部署との情報共有、調整、連携、④障がい学生への災害時での配慮、⑤障がい学生に対する学生・教職員の理解促進、意識啓発等、⑥その他障がい学生の学生生活における諸問題について協議し、支援に当たっている。

委員会は、担当副学長、学生部長、教務部長、障がい学生支援委員、保健管理センター長、事務部長、学生相談員および委員長が必要と認めた者で構成しており、委員長は担当副学長が務めている。

主な審議事項

- ・支援対象学生の現状について
- ・配慮願いに基づく支援内容の調整と実施について
- ・支援対象学生に関する情報について
- ・支援活動等の振返りおよび今後について
- ・教職員対象FD・SD研修会の開催について

あとがき

兵庫医療大学は「チーム医療」をコンセプトに2007年（平成19年）4月に兵庫医科大学の兄弟校として開学しました。兵庫医科大学は50年の歴史を持ち、我が国の医学・医療をリードしてきた大学です。本学は、開学以来15年間、兵庫医科大学との緊密な連携のもと、多職種連携教育を行い順調に発展してきました。

開学当初、薬学部、看護学部、リハビリテーション学部（理学療法学科、作業療法学科）の3学部のみでしたが、2011年4月には修士課程看護学研究科および医療科学研究科を開設しました。また、2013年4月には博士課程薬学研究科を開設しました。開学以来、学部生3550名、大学院生145名、合計3695名の優秀な卒業生を輩出し、社会において高い評価を得るまでに成長してきました。

兵庫医療大学年報は開学年度の2007年度（平成19年度）から発刊しています。2008・2009年度、2010・2011年度、2012・2013年度、2014・2015年度は2年度を一つの巻として発刊しましたが、それ以降、単年度で発刊を行い、兵庫医療大学の着実なあゆみを記録してきました。

本学は開学15周年を迎える2022年4月に、兵庫医科大学と統合して、医学部、薬学部、看護学部、リハビリテーション学部、博士課程医学研究科および薬学研究科、修士課程看護学研究科および医療科学研究科の4学部・4研究科を擁する医系総合大学として生まれかわりました。兵庫医科大学の50年の伝統に兵庫医療大学の15年の実績を掛け合わせ、兵庫医科大学神戸キャンパスとして、一層、教育、研究、診療、社会貢献に注力して、ますます進化し発展していきます。これまで以上に、質の高い医師、薬剤師、看護師・保健師・助産師、理学療法士、作業療法士を育成していきます。

本巻をもちまして兵庫医療大学年報は最終巻となります。これまで本学に頂いたご支援に感謝申し上げますとともに、引き続き新たな兵庫医科大学にご指導・ご助言を賜りますようよろしくお願い申し上げます。

2022年12月

兵庫医療大学 第3代学長

藤岡 宏幸

Hyogo University of Health Sciences



学校法人 **兵庫医科大学**

西宮市武庫川町1番1号 TEL.0798-45-6111

兵庫医療大学

神戸市中央区港島1丁目3番地6 TEL.078-304-3000