

UNIVERSIDAD PERUANA DE LAS AMÉRICAS



ESCUELA PROFESIONAL DE CONTABILIDAD Y FINANZAS

TESIS

**LA GESTIÓN CONTABLE Y SU INCIDENCIA EN LA
RENTABILIDAD DE LA EMPRESA ANÁLISIS
TRIBUTARIO LABORALS.A.C. SAN ISIDRO 2019**

**PARA OPTAR EL TÍTULO PROFESIONAL DE CONTADOR
PÚBLICO**

AUTORES:

ANCHO MOROTE PAOLA ESTRELLA
CÓDIGO ORCID: 0000-0002-7750-5934

GONZALES RAMOS MARIELA
CÓDIGO ORCID: 0000-0003-2585-294X

LEVANO VASQUEZ FLOREND OVANI
CÓDIGO ORCID: 0000-0002-1949-8107

ASESOR:

Mg. MILLAN BAZAN CESAR AUGUSTO
CÓDIGO ORCID: 0000-0002-6641-0980

LINEA DE INVESTIGACIÓN: AUDITORIA Y TRIBUTACIÓN

LIMA, PERÚ

OCTUBRE, 2021

Dedicatoria

A Dios que guía mi camino, cada día me da la fuerza, salud y sabiduría necesaria para cumplir mis objetivos. A mis padres por su apoyo incondicional y por alentarme a ser cada vez mejor persona.

Paola Ancho.

A Dios por haberme dado fe y esperanza, por culminar satisfactoriamente mis estudios; y a mis padres Pedro y Josefina quienes supieron comprenderme en los momentos difíciles, guiarme en mi camino, darme el apoyo y las fuerzas para poder cumplir con mis objetivos trazados.

Mariela González.

A Dios por permitir concluir mi carrera profesional, guiándome con fé y sabiduría en el proceso de mis estudios. A mis padres con mucho cariño y amor inmenso a quienes me dieron la vida, a ellos mi gratitud inmensa, el cual me brindan su ejemplo de superación constante.

Florend Lévano.

Agradecimiento

Agradezco a toda mi familia, en especial a mis padres, por apoyarme incondicionalmente en todo el proceso de mi carrera y el desarrollo de esta investigación

Paola Ancho.

A los Docentes de la Facultad de Ciencias Contables y Finanzas de la Universidad Peruana de las Américas por sus conocimientos impartidos y culminar satisfactoriamente mis estudios;
A mis compañeros por su aliento permanente.

Mariela González.

A mi universidad, por haber hecho que la vida universitaria sea una de las mejores experiencias, a toda mi familia en especial a mis padres, por su apoyo incondicionalmente que me brindaron en todo el proceso de mis estudios.

Florend Lévano.

Resumen

En la presente tesis tiene el objetivo de Analizar de qué manera la gestión contable incide en la rentabilidad de la Empresa Análisis Tributario Laboral S.A.C. San Isidro 2019.

Esta tesis fue de tipo aplicada de nivel descriptivo correlacional, de diseño no experimental con el enfoque cuantitativo el cual contemplo la recolección de datos, donde se utilizaron técnicas de entrevistas referente a la práctica de campo se empleó el método de la encuesta, se utilizó el cuestionario como instrumento y fue conformado por 21 preguntas, validado por juicio de tres expertos posteriormente se recopiló los datos mediante SPSS Vs25, para ser encaminadas a gráficos estadísticos con sus correspondientes explicaciones. La gestión contable permite llevar un registro y un control de las operaciones financieras que se llevan a cabo en una empresa, el cual es un modelo básico que complementa a un sistema de información que es compatible con el control y acompaña a una correcta relación de costos y beneficios. Se concluye que la gestión contable incide en la rentabilidad de la Empresa Análisis Tributario Laboral S.A.C. San Isidro 2019. Por lo tanto, la correcta aplicación de la gestión contable dentro de la empresa permitirá obtener información clara y oportuna para un realizar un adecuado proceso de toma de decisiones en busca de obtener un mayor nivel de rentabilidad, ya que la gestión contable cumple un rol es fundamental para que la organización pueda disminuir posibles contingencias que afecten la rentabilidad.

Palabras clave: Gestión contable, Rentabilidad, Liquidez

Abstract

In this thesis, the objective of this thesis is to analyze how accounting management affects the profitability of the Empresa Analisis Tributario Laboral S.A.C. San Isidro 2019.

This thesis was of a descriptive correlational type, of non-experimental design with a quantitative approach which contemplated the collection of data, where interview techniques were used referring to field practice, the survey method was used, the questionnaire was used as an instrument and it was made up of 21 questions, validated by the judgment of three experts, later the data was collected using SPSS Vs25, to be directed to statistical graphs with their corresponding explanations. Accounting management allows to keep a record and control of financial operations carried out in a company, which is a basic model that complements an information system that is compatible with control and accompanies a correct cost and cost ratio. Benefits. It is concluded that the accounting management affects the profitability of the Empresa Analisis Tributario Laboral S.A.C. San Isidro 2019. Therefore, the correct application of accounting management within the company will be able to obtain clear and timely information so as not to carry out an adequate decision-making process in search of obtaining a higher level of profitability, since accounting management plays a role is essential for the organization to reduce possible contingencies that affect profitability.

Keywords: Accounting management, Profitability, Liquidity

Tabla de Contenidos

Dedicatoria.....	iii
Agradecimiento	iv
Resumen	v
Abstract.....	vi
Introducción.....	1
Capítulo I: Problema de la Investigación	2
1.1 Descripción de la Realidad Problemática.....	2
1.2 Planteamiento del Problema	4
1.2.1 Problema general.	4
1.2.2 Problemas específicos.....	4
1.3 Objetivos de la Investigación	4
1.3.1 Objetivo general.	4
1.3.2 Objetivos específicos.....	4
1.4 Justificación e Importancia de la Investigación.....	4
1.4.1 Justificación de la investigación.	4
1.4.2 Importancia de la investigación.....	5
1.5 Limitaciones	6
Capítulo II: Marco Teórico.....	7
2.1 Antecedentes.....	7
2.1.1 Antecedentes internacionales.	7

2.1.2 Antecedentes nacionales.....	9
2.2 Bases Teóricas	11
2.2.1 Gestión contable.....	11
2.2.2 Rentabilidad.....	16
2.3 Definición de Términos Básicos.....	21
Capítulo III: Metodología de la Investigación.....	24
3.1 Enfoque de la Investigación	24
3.2 Variables.....	24
3.2.1 Operacionalización de variables.....	25
3.3 Hipótesis	26
3.3.1 Hipótesis general.....	26
3.3.2 Hipótesis específicas.....	26
3.4. Tipo de Investigación	26
3.5 Diseño de la Investigación.....	26
3.6 Población y Muestra	27
3.6.1 Población.....	27
3.6.2 Muestra.....	27
3.7 Técnicas e Instrumentos de Recolección de Datos.....	27
3.7.1 Encuesta.....	27
3.7.2 Confiabilidad de instrumento.....	27
Capítulo IV: Resultados	29
4.1 Análisis de los resultados	29

4.1.2 Prueba de normalidad.....	36
4.1.3 Pruebas de hipótesis.....	37
4.2 Discusión.....	40
Conclusiones.....	44
Recomendaciones.....	45
Referencias.....	46
Apéndice 1. Matriz de Consistencia.....	50
Apéndice 2. Instrumento de Recolección de Datos.....	51
Apéndice 3. Validación de Instrumento.....	53
Apéndice 4. Carta de Autorización.....	57

Lista de Tablas

Tabla 1. Operacionalización de variables.....	25
Tabla 2. Análisis de confiabilidad de la variable Gestión contable	27
Tabla 3. Análisis de confiabilidad de la variable Rentabilidad	28
Tabla 4. Análisis de confiabilidad del instrumento	28
Tabla 5. Variable Gestión contable	29
Tabla 6. Dimensión Procedimientos contables	30
Tabla 7. Dimensión Control contable.....	31
Tabla 8. Variable Rentabilidad.....	33
Tabla 9. Dimensión Rentabilidad económica.....	34
Tabla 10. Dimensión Rentabilidad Financiera	35
Tabla 11. Prueba de normalidad.....	36
Tabla 12.Prueba de Hipótesis General	37
Tabla 13. Prueba de Hipótesis específica 1	38
Tabla 14. Prueba de Hipótesis específica 2	39

Lista de Figuras

Figura 1. Variable gestión contable. Fuente: Cuestionario	29
Figura 2. Dimensión Procedimientos contables. Fuente: Cuestionario.....	30
Figura 3. Dimensión Control contable. Fuente: Cuestionario.....	32
Figura 4. Variable Rentabilidad. Fuente: Cuestionario.....	33
Figura 5. Dimensión Rentabilidad económica. Fuente: Cuestionario.....	34
Figura 6. Dimensión rentabilidad financiera. Fuente: Cuestionario.....	35

Introducción

La presente investigación está referida a la Gestión Contable y su Incidencia en la Rentabilidad de la Empresa Análisis Tributario S.A.C. San Isidro 2019, el cual es importante para los investigadores de la gestión contable y la rentabilidad.

La presente investigación se encuentra estructurada de la siguiente manera:

En el capítulo I, presentamos la realidad problemática de nuestra investigación, la determinación del problema general y específicos, planteamos los objetivos y la justificación de la investigación con la finalidad de buscar soluciones a nuestra investigación, así como también las limitaciones de la investigación.

En el capítulo II, se presentan los antecedentes del estudio nacional e internacional, las bases teóricas del tema gestión contable y la rentabilidad, por último, definiremos los términos básicos que serán usadas frecuentemente y estableceremos una mejor comprensión del tema.

En el capítulo III, estableceremos la metodología para desarrollar el estudio de la investigación, delimitando el tipo, diseño, la población sujeta de estudio, la muestra, la técnica de recolección de datos, los instrumentos y el sistema de análisis de datos.

En el capítulo IV, mostraremos los resultados obtenidos producto del levantamiento de datos, análisis e interpretación de la información procesada, finalmente se plantea las conclusiones y recomendaciones que se sugiere a la empresa en estudio del presente trabajo de investigación.

Capítulo I: Problema de la Investigación

1.1 Descripción de la Realidad Problemática

En la actualidad muchas organización vienen atravesando efectos en los niveles de ingresos de efectivo, debido a la situación mundial de la pandemia; donde llegaron a niveles mínimos, por motivo del confinamiento obligatorio o la reducción de sus niveles de producción, y la reducción del personal, así como existen cambios en nuestra vida, también la gestión contable y toda la rama de la contabilidad han sufrido cambios significativos como consecuencia de la pandemia. Por ejemplo, muchas empresas aun emitían su comprobantes de pago físicos, la recepción de las mismas, la validación de sus requisitos, la formalidad para cancelar un comprobante, su registro manual, la emisión de los estados financieros, el análisis de las cuentas todos estos procesos y más están siendo modificados por un sistema y también en muchos casos por el trabajo remoto que hoy en día vienen practicando muchas empresas de diferentes sectores.

La gestión contable juega un papel muy importante en la planificación empresarial y es fundamental para el control de las operaciones de administración y finanzas, el cual es útil para las transacciones financieras de la empresa haciendo el uso eficiente de los recursos que posee la organización con ello permitirá su incremento de la rentabilidad, así mismo la gestión contable se convierte en una herramienta importante para el control del área administrativo, y será esencial para realizar el seguimiento a la situación económica de la empresa y logren los objetivos previstos.

En Perú según Mayor (2021) funcionario del Ministerio de Economía y Finanzas la gestion contable en una empresa evalúa y controla el desarrollo de la planificacion principal el cual se elabora para las diferentes areas sobre medidas correctivas necesarias, es por ello que es un modelo básico que tiene por objetivo llevar un control de las operaciones y registros financieros de la empresa orientado a facilitar la toma de decisiones por la gerencia y pretende destacar la

interrelación existente entre el sistema de información interno y el proceso de toma de decisiones de la empresa.

En un mundo competitivo en la actualidad las empresas buscan mantenerse activamente en el mercado donde están en un desarrollo constantes, para contar con una buena rentabilidad muchas empresas buscan financiarse con recursos ajenos y propios con la finalidad de contar con un óptimo capital.

En algunos países de Latinoamérica como Panamá, República Dominicana y Nicaragua están en procesos de crecimiento económico, el cual lograron destacarse en el panorama mundial ubicándose en el segundo sector financiero más rentable de acuerdo al (Centro Estratégico Latinoamericano de Geopolítica (Celag)., 2021)

En nuestro País hoy en día cada vez más las empresas buscan mantenerse con una rentabilidad positiva para una inversión, por lo que buscan mantenerse en un mercado competitivo; por lo que evalúa y mide la efectividad de la gestión administrativa, para ello las empresas emplean nuevas estrategias y obtienen buenos resultados mediante las utilidades, y utilización de inversiones.

El problema principal que se detectó en la Empresa Análisis Tributario Laboral S.A.C. es una mala gestión contable, no cumplen con el Manuel de procedimientos y funciones, no existe un manejo adecuado en los registros contables, estos problemas impiden conocer la verdadera rentabilidad de la empresa.

Por otro lado, se evidencia un nivel bajo de la rentabilidad debido a que no existen políticas de planificación, financieras, contables y económicas, conllevando a una deficiente y casi nula planificación que no permite que se cumplan los procesos adecuados en las finanzas y la administración, estos procesos son importante para evaluar las necesidades, las demandas para enfrentar los problemas posteriormente, direccionar y controlar.

1.2 Planteamiento del Problema

1.2.1 Problema general.

¿De qué manera la gestión contable incide en la rentabilidad de la Empresa Análisis Tributario S.A.C. San Isidro 2019?

1.2.2 Problemas específicos.

¿De qué manera los procedimientos contables indican en la rentabilidad de la Empresa Análisis Tributario Laboral S.A.C. San Isidro 2019?

¿De qué manera el control contable incide en la rentabilidad de la Empresa Análisis Tributario Laboral S.A.C. San Isidro 2019?

1.3 Objetivos de la Investigación

1.3.1 Objetivo general.

Analizar de qué manera la gestión contable incide en la rentabilidad de la Empresa Análisis Tributario Laboral S.A.C. San Isidro 2019.

1.3.2 Objetivos específicos.

Analizar de qué manera los procedimientos contables inciden en la rentabilidad de la Empresa Análisis Tributario Laboral S.A.C. San Isidro 2019.

Analizar de qué manera el control contable incide en la rentabilidad de la Empresa Análisis Tributario Laboral S.A.C. San Isidro 2019.

1.4 Justificación e Importancia de la Investigación

1.4.1 Justificación de la investigación.

Para nuestra investigación utilizamos teorías sobre la gestión contable y la rentabilidad para contrastar con la realidad de la empresa Análisis Tributario Laboral S.A.C. el cual se analizaron los fundamentos sobre las variables del estudio, así también para ampliar nuestros conocimientos que ayuden a mejorar las gestiones contables en las empresas, por ello se orienta

a fortalecer las bases del conocimiento y la importancia de una buena gestión contable y se evaluó la situación actual.

Realizamos la tesis con la finalidad de lograr que la empresa optimice el rendimiento de sus operaciones mediante una gestión contable eficiente donde revelaran una información financiera contable fehaciente, las mismas que ayudaran a tomar decisiones oportunas a los directivos o gerentes, que permitirá aclarar y conocer el nivel de rentabilidad la empresa, su solvencia y la liquidez.

Con los resultados de la investigación se busca brindar conocimientos sobre la importancia de la gestión contable y la rentabilidad, para medir la capacidad de generar ganancias con una inversión, Asimismo, servirá como aporte a otras investigaciones, y la utilidad de este trabajo será poner en práctica las sugerencias y adaptación al cambio de las nuevas políticas de mejoras en la gestión contable.

1.4.2 Importancia de la investigación.

La importancia de la elaboración de esta tesis es poner en curso las sugerencias para mejorar la situación económica de la empresa, teniendo en cuenta que es importante contar con una auditoria financiera, siendo fundamental la recopilación de información que nos acercara al problema detectado.

La presente investigación esta referida para poner en práctica las sugerencias sobre el manejo eficiente del efectivo y equivalente de efectivo para obtener una buena liquidez de la empresa, teniendo en cuenta que es útil realizar gestiones eficientes en el manejo del efectivo.

El beneficio de esta investigación será para poner en práctica las sugerencias al informe de auditoría interna para mejorar las gestiones de recursos humanos y mejorar el bienestar económico de la empresa, teniendo en cuenta que es útil contar con una auditoría interna, que ayude al área de recursos humanos a realizar gestiones eficientes y a tomar decisiones certeras y oportunas, siendo fundamental la detección del problema.

1.5 Limitaciones

Las limitaciones que tuvimos durante nuestra investigación fue no poder contactarnos con las autoridades de la universidad por temas burocráticos a inicios de la pandemia del covid-19, en cuanto a las reuniones virtuales que realizábamos sufrimos bajas señales de internet debido a que se incrementaron las reuniones virtuales, esto nos tomó más tiempo de lo planificado para culminar nuestra investigación, luego de ello sufrimos la suspensión perfecta de nuestro trabajo, el cual esto nos afectó económicamente.

Capítulo II: Marco Teórico

2.1 Antecedentes

2.1.1 Antecedentes internacionales.

Robalino, P. (2019) en su tesis titulada “*Propuesta de Modelo de Gestion Contable Administrativa en la Academia Sudamericana de Formacion en Seguridad Integral Asfis Cia. Ltda.*”, tuvo como objetivo principal crear un modelo de gestión contable administrativa en la empresa, empleo el tipo de investigación descriptiva con enfoque cualitativo, a través de los métodos deductivo e inductivo, utilizó la técnicas de entrevistas y ficha de observación para diagnosticar la situación de los procesos contables y administrativos y obtener información, finalmente, llega a la conclusión que no cuentan con un modelo de gestión para la organización, debido a esten motivo propone crear un modelo de gestión contable que ayude a minimizar riesgos en la contabilidad y optimizar los procesos, para que los estados financieros se presenten en las fechas planteadas por la organización, y al contar con una gestión ayudara a los gerentes a tomar decisiones oportunas para el logro de los objetivos de la empresa.

Cajas, T. (2019) “*Modelo De Gestión Contable y Financiera Para el Sector Hotelero en el Ecuador*”, el objetivo de su investigación fue determinar el modelo de gestion contable si influye en la presentacion de los estados financieros, empleo la metodología de enfoque mixto, de tipo descriptivo, contó con una muestra de 10 hoteles el cual empleo la entrevista y la encuesta para recopilar información y realizó el análisis documental, llega a la conclusión que las empresas no cuentan con políticas y procedimientos en los registros contables, esto debido a que la empresa cuenta con contadores externos no tienen un contador interno donde realizan un control y seguimiento de la contabilidad donde hacen que los estados financieros presentados no son analizados, es necesario que la empresa cuente con herramientas de gestión contable y financiera para que logre un posicionamiento en el mercado hotelero.

Auqui, A. (2018) en su investigación titulada *“El Proceso Contable y su Incidencia en la Rentabilidad en Comercial “Ulloa”, de la Ciudad de Riobamba, Período 2015”* tuvo como objetivo analizar el proceso contable y conocer sobre la rentabilidad que presenta la empresa, utilizo el método deductivo, de tipo documental y de campo, de diseño no experimental, las técnicas que utilizó para obtener información fue la observación y la entrevista al personal del negocio, concluye en su tesis que no cuentan con procesos contables ni fechas de cierres de mes, esto hace que los libros diario, mayor no estén al día y hace que al cierre de un periodo no se puede revisar los estados financieros, evidencia faltantes de mercaderías en el almacén esto debido a que no cuenta con un sistema de almacenamiento de sus productos, estas falencias se evidencia debido al poco conocimiento de los dueños del comercial, la mala gestión y al contar con un contador externo hace que las operaciones contables no se realizan en el mismo día sino después de varios días o semanas causando el cierre contable del mes tardío.

Chonillo, C. y Sanchez, J. (2018) en su investigación *“Modelo de Gestión Financiera Para Mejorar Rentabilidad de un Restaurante Gourmet”* tuvo como objetivo crear un modelo de gestión financiera para maximizar la rentabilidad del restaurant, empleo el diseño documental, de tipo de campo y experimental, realizó su investigación descriptiva, de campo y observación directa, contó con una población de 11 trabajadores de la empresa, su muestra fue de 5 trabajadores, utilizo la técnica de la encuesta, concluye que la empresa no cuenta con una visión clara y carecen de un manual de procedimientos de cada cargo de sus trabajadores, los estados financieros presentan con errores esto hace que los gerentes tengan dificultad a la hora de tomar decisiones, evidenciaron que la empresa tuvo pérdidas en el periodo 2016 esto debido a la disminución de las ventas en el año 2015 y 2016, también carecen de políticas de control de ventas y de gastos que le permite mejorar la rentabilidad de la empresa.

Muñoz, A. (2016) *“Modelo de Gestión Contable para los Micromercados de Productos de Primera Necesidad Ubicados en el Sector Sur de Quito. “Quitumbe”*, el objetivo de su investigación fue proponer un modelo de gestión contable para los micromercados, empleó la metodología de enfoque cuantitativo y cualitativo, de tipo descriptivo, utilizó la técnica de recolección de información mediante la encuesta, llegó a la conclusión que los micromercados no llevan un control de sus ingresos y egresos diarios, y no realizan un flujo de caja adecuada, debido a la falta de control en el almacén, no cuentan con una gestión contable que optimice los movimientos del negocio el cual esto hace que no se presenten los estados financieros a tiempo.

2.1.2 Antecedentes nacionales.

Bedoya, I. (2020) en su trabajo de investigación titulada *“La Gestión Contable y su Implicancia en la Rentabilidad en la Empresa Inmobiliaria Bocanegra S.A.C. 2016”* su objetivo fue determinar en qué medida la gestión contable influye en la rentabilidad de la empresa, la metodología que empleó fue de tipo aplicada, de enfoque cuantitativo, de nivel descriptivo y explicativo y de diseño no experimental y transversal, utilizó la técnica del cuestionario y la guía de entrevista para recolectar datos informativos para su investigación, llega a la conclusión que un 95% de la gestión contable incide en la rentabilidad debido a que los movimientos de la empresa y todas las áreas de la empresa cumplen con los procedimientos contables, el cual repercute en un 86% en la rentabilidad de la empresa, información contable-financiera incide en 90% en la rentabilidad, lo que permite darle confiabilidad relativa para que los gerentes adopten por tomar decisiones más asertivas para lograr los resultados planteados de la empresa, enfocados en los objetivos, planes y programas empresariales.

Gonzales, T. (2020) en su tesis titulada *“El Sistema de Control Interno y Su Incidencia en La Gestión Contable en la Empresa Contador Público de Transportes y Servicios Cholo Cirilo S.A.C, Periodo 2019.”* Tuvo como objetivo demostrar la incidencia del sistema de control interno en la gestión contable de la empresa, utilizó el método de revisión sistemática de la literatura científica, de diseño no experimental, transversal, de enfoque cualitativa descriptiva; contó con una muestra de 22 trabajadores de la empresas las mismas que fueron encuestados para obtener información y recolectar datos, llega a la conclusión que la gestión contable incide en los controles de la empresa, el cual demuestra que el control interno garantiza y facilita con los procedimientos contables y logro de los objetivos, es decir que todas sus operaciones de la empresa se encuentran definidas y organizadas gracias a la aplicación del control interno en la empresa.

De acuerdo a Espejo, L. (2019) en su tesis *“Contabilidad de Gestión y su impacto en la Rentabilidad de las Empresas Comerciales de la Ciudad de Chimbote 2016”* el objetivo de su investigación fue determinar el impacto de la gestión contable en la rentabilidad de las empresas de Chimbote, empleó la metodología de método inductivo, explicativa y deductivo, de diseño no experimental, descriptivo correlacional, contó con una muestra de 50 empresas comerciales, las mismas que fueron encuestadas para obtener mayor información y realizó el análisis documental, llega a la conclusión que un 30% de las empresas desarrollan una gestión adecuada esto hace que la rentabilidad sea buena logrando un nivel del 50% de empresas son rentables y un 44% practican la gestión contable de forma regular, haciendo llegar a una rentabilidad de 36% de las empresas con una rentabilidad regular.

Torres, C. y Grández, C. (2018) en su trabajo de investigación, *“La Gestión Contable y Tributaria y su Influencia en la Rentabilidad de la Empresa Fumigaciones Gavidia SAC, Distrito Tarapoto, Año 2017”*, el objetivo de su trabajo fue determinar la influencia de la gestión contable y tributaria en la rentabilidad de la empresa, utilizó la metodología de diseño

correlacional no experimental, de tipo cuantitativa y explicativa, su población y muestra fueron todos los procesos contables y tributarios que desarrolla la empresa, llegaron a la conclusión que la gestión contable y tributaria guarda relación directa y significativamente con la rentabilidad el cual demuestran que cumplen con la normativa contable y tributaria en cuanto a la liquidez y la rentabilidad muestran valores positivos, con esto la empresa demuestra que tiene buena cultura tributaria y responsable en lo tributario y financieramente ya que demostraron que cuentan con buena liquidez.

Pariamachi, M. y Sifuentes, J. (2017) *“La Gestión Financiera y Su Incidencia en la Rentabilidad de la Empresa Comercializadora Rapigas S.R.L de la Ciudad De Huaraz, Periodo 2016 – 2017”*, el objetivo fue investigar la incidencia de la gestión financiera y la rentabilidad, la metodología que empleo fue de diseño no experimental y descriptivo - correlacional, de tipo aplicada, para obtener información utilizó la técnica de la entrevista, concluye que la empresa solo está orientada a regular ingresos y gastos de manera empírica, luego que analizan los estados financieros evidenciaron que sus niveles de rentabilidad son bajos, inferior al promedio del rendimiento, también evidencian que la planificación solo está orientada a un presupuesto de ingresos y egresos, no evalúan el flujos de caja ni los estados financieros a la hora de tomar decisiones.

2.2 Bases Teóricas

2.2.1 Gestión contable.

2.2.1.1 Definiciones.

Lopez (2021) indica que la gestión contable son una serie de actividades que involucra los procedimientos contables y el control contable de todas las operaciones financieras y comerciales de las organizaciones, asimismo acumula y analiza la información de las actividades y da cumplimiento de objetivos económicos. Hoy en día en el mundo competitivo

las empresas requieren de una gestión moderna que simplifique los procesos y el control de sus operaciones.

Para Mayor (2021) indica que la gestión contable es el eje de todas las funciones contables y financieras ya que son áreas fundamentales de cualquier empresa, durante la gestión realizan los análisis, las decisiones y actividades relacionados con las finanzas, por medio de los registros sistemáticos de las actividades financieras y comerciales. (p. 11).

Según Izquierdo (2013) indica que es un proceso de control que permite sistematizar las operaciones financieras y contable de una empresa, asimismo todos las empresas de los diferentes rubros tienen la necesidad de controlar sus operaciones sobre todo aquellas operaciones financiera que requieren mayor importancia y estas proporcionan información fidedigna a los gerentes de la empresa para tomar decisiones oportunas y certeras. (p.18)

2.2.1.2 Importancia de la gestión contable.

De acuerdo a Pérez (2017) la importancia de la gestión contables es que hoy en día cada vez más las empresas están realizando en sus actividades diarias, ya que la gestión involucra de tratamientos de información delicada por los usuarios internos, por lo tanto proporciona información de las actividades para el control y análisis de la productividad de las diferentes áreas de una compañía.

Lord (2017) Según la importancia de la gestión contable es conocida también como la directiva, el cual ayuda a recabar información fidedigna a la empresa, de manera ordenada, clasificada y estas presentarlas para que les ayude a tomar decisiones en la planificación y el control de las empresas. Asimismo tiene como propósito ayudar a las empresa a llevar un registro de las operaciones en cualquier momento, el mismo que permite tener un control de todos los procesos al cual una organización está inmersa, permitiendo que la información sea veraz, oportuna y fidedigna (p. 1)

2.2.1.3 Objetivo de la gestión contable.

Para Rivero (2015) el objetivo de la gestión contable es la adopción de decisiones oportunas y racionales que lleven a la competitividad comercial por lo que los gerentes de la empresa deben tener en cuenta la planificación estratégica, el análisis de la mejora continua de los procesos cualitativos y cuantitativos de las operaciones, el control y la gestión de los costos de la empresa.

Drucker (2016) indica que el objetivo principal de la gestión contable es permitir la adaptación de las decisiones razonables que les permite lograr un nivel de competitividad comercial, por lo que las empresas deben tener en cuenta algunos criterios: a) el contexto de la planificación estratégica, b) la mejora continua de las operaciones cuantitativas y cualitativas en la productividad interna, c) el control de las estrategias planificadas en los costos de las funciones de la empresa. Por tanto, los factores más críticos no se encuentran únicamente en minimizar los costos, sino también la satisfacción del cliente. (p3)

2.2.1.4 Procedimientos Contables.

Para Pérez (2017) los procedimientos en la contabilidad son conjuntos de métodos y directrices de las normas contables y es vinculante en la medición, revelación y presentación de los estados financieros, asimismo estos procesos permiten revelar la información económica de la empresa, ya que es importante para evaluar los ingresos y gastos para que así los gerentes puedan realizar proyecciones de acuerdo a los resultados del ejercicio. Algunos pasos a tener en cuenta para los procedimientos contables eficientes.

1. Identificar las operaciones: el área de contabilidad debe realizar la contabilización de todas las operaciones económicas de la empresa, las mismas que deben cumplir son:
 - Las operaciones de rutina: son las operaciones de manera frecuente en las actividades de la empresa ya sea básicas o de apoyo para la productividad de sus operaciones comerciales.

- Operaciones no rutinarias: son aquellas actividades que ocurren esporádicamente, como las pérdidas inesperadas, las fallas en la producción, fallas legales, las remodelaciones de algunos bienes, etc.
2. Recolección de información: se realiza la gestión de recolectar toda la información a través de los diferentes medios para cada operación a registrarse y el gerente contable debe asegurarse que la información recibida sea confiable.
 3. Clasificación de la información y registro: en los registros de los asientos contables se realizan la clasificación de la información.
 4. Resúmenes intermedios: es la participación de los estados financieros que permite mantener informados a los propietario y socios de la empresa.
 5. Estados financieros: son el resultado final de los procedimientos contables realizados para la elaboración de los estados, las mismas que ayudaran a tomar decisiones económicas eficientes a los encargados de la empresa.

Bejarano y Corona (2015) los procedimientos contables determina la secuencia lógica de actividades que están relacionados entre sí, para cumplir su objetivo de la disciplina contable, el cual vinculan al patrimonio y los activos económicos de la empresa, para ello se deben cumplir algunas etapas como: contabilizar las operaciones diarias, utilizar los libros correspondientes, analizar las operaciones y llevar a cabo los ajustes si fueran necesarios, contar con hojas de trabajo, realizar los estados financieros.

Ortega, y Castillo (2012) son procesos que auxilian en la contabilización de las operaciones comerciales y financieras de una empresa, asimismo ayuda al controlar las actividades y es importante contar con manual de procedimientos contables en cualquier empresa ya que esto ayuda a minimizar riesgos económicos y de control.

2.2.1.5 Control Contable.

Sy Corvo (2021) el control contable responde para proteger los activos de la empresa, el cual abarca las técnicas implementadas para ser ejecutadas y luego garantizar la información financiera y económica, transmitiendo las políticas de toda la gestión a realizarse en toda las áreas para garantizar el cumplimiento de los objetivos de operaciones comerciales y lograr un buen nivel de rentabilidad.

2.2.1.5.1 Elementos del control contable.

De acuerdo a Sy Corvo (2021) indica que por mas que se cuente con un control eficiente, siempre habra riesgos de fraude o de cualquier error, es decir que siempre habra incidentes imprevistos que egeneraran alguna pérdida economica. Algunos elementos para el control contable eficiente:

- Separación de tareas: este punto es importante ya que se dividen funciones y responsabilidades de la contabilidad, es decir un mismo personal no realizará los pagos, los registros ni la presentación de informes, sino que involucra a diferentes cargos, por lo que será difícil que un solo personal cometa actos fraudulentos.
- Controles de acceso: controlar los usuarios de los diferentes cargos del personal con contraseñas y permitiéndoles acceso netamente a sus funciones a realizar. Además, este control permite identificar los errores.
- Auditorias físicas: realizar auditorías físicas permite revisar de forma directa las operaciones registradas, esto puede detectar discrepancias bien ocultas en los saldos de cuentas.
- Documentación estandarizada: son los documentos para las transacciones como las facturas, requisitos de las compras, recibos e informes financieras, asimismo el uso adecuado de formatos de documentos puede ayudar a analizar los registros de manera más rápida.

- **Balances de prueba:** realizar balances de prueba antes de emitir el balance final, ya que el uso del sistema garantiza la confiabilidad de los mismos, pero aun así si algún registro ingresado con cálculos erróneos puede que el sistema arroje otros resultados en el balance.
- **Conciliaciones bancarias:** es necesario realizar conciliaciones bancarias si es posible a diario ya que los saldos del sistema coincidan con los saldos de los estados de cuentas de las entidades financieras.
- **Autoridad para aprobación:** exigir que en las políticas de a empresa se implementen la autorización de ciertas operaciones y transacciones financiera se realicen con la autorización de algunos gerentes.

2.2.2 Rentabilidad.

2.2.2.1 Definiciones.

Para Sevilla (2021) la rentabilidad es referido a los beneficios que obtiene una empresa de sus actividades que desarrolla, el cual estan relacionados con sus ingresos de las ventas y los recursos con los que cuenta la empresa. Para la sostenibilidad y el crecimiento de una empresa, es necesario medir la eficiencia de la rentabilidad, por lo que se estudia las ganancias y beneficios que la empresa genera con los recursos invertidos para lograr los objetivos, por ello precisa que la expresion en porcentajes de la relacion entre la utilidad y el valor de los fondos de produccion es la rentabilidad, que sintetiza la realidad del cálculo económico para la empresa.

Zamora (2021) indica que para medir el éxito de una compañía se utiliza el indicador de la rentabilidad, por lo que la empresa dispone para evaluar diariamente y permite que se gestione de manera eficiente los activos que posee la empresa. La rentabilidad guarda relacion con la autilidad y las inversiones que efectua la empresa, este indicador mide la capacidad y efectividad de gestión de los gerentes el cual ayudara a la hora de tomar decisiones, con los

resultados que obtendrán serán demostradas, por consiguiente se se diferencian la rentabilidad económica y financiera.

De acuerdo a Santiesteban, Fuentes, Leyva, Lozada y Cantero (2014) indican que la rentabilidad mide los beneficios que obtiene la empresa de la explotación de sus recursos y de sus capitales de inversión que estan a disposición, el cual es una medida que se evalua de la eficacia de las inversiones para obtener una rentabilidad positiva, por otra parte es importante mencionar que la rentabilidad es un indicador para la empresa financieramente ya que esta disponible para ser analizado a diario y que les permita a los gerentes a tomar decisiones acertivas y se administre las finanzas de forma eficiente. (p.65)

2.2.2.2 Importancia de la rentabilidad.

Para Mires (2018) la rentabilidad es importante durante el proceso de obtener ingresos por lo que mide y evalúa los riesgos de las inversiones que realiza la empresa, también es importante mencionar que la capacidad financiera desarrolla los beneficios por el cual genera ganancias beneficiosos y rentables la empresa.

Sevilla (2021) indica que la rentabilidad expresa el resultado del capital que se invierte en una empresa, por lo que es importante tener en cuenta una serie de pautas para elaborar un indicador de rentabilidad:

1. El indicador debe ser expresado monetariamente cuya rentabilidad es el indicador.
2. Entre los recursos y las inversiones de la empresa debe existir relación, el cual se condidera como el denominador.
3. Se debe considerar el promedio del año, en la determinacion de los recursos invertidos.
4. Es importante definir el periodo al que se hace referencia de la medición, normalmente es el año del ejercicio contable.

2.2.2.3 Rentabilidad económica.

Para Westreicher (2021) las utilidades que obtiene de un ejercicio de las inversiones que realiza las empresas es la rentabilidad económica, para comprobar se analiza los estados financiero de la empresa, es decir que son las ganancias que obtuvieron de los activos invertidos en la organización, y esta rentabilidad se muestra en porcentajes, para ello se tiene en cuenta que se debe descontar los intereses e impuestos por pagar.

De acuerdo a Sevilla (2021) es la rentabilidad que se consigue más los intereses, los gastos y los intereses, sin embargo este ratio compara el resultado de un periodo con las inversiones que realiza la empresa, el cual determina las utilidades sobre el capital que aporta la empresa por otra parte menciona que la rentabilidad económica analiza los activos en su estado que se encuentra financiado, sin tomar en cuenta al pasivo.

Santesteban, Fuentes, Leyva, Lozada y Cantero (2014) ante un determinado es la medida de la inversión por lo que se evalúa el rendimiento de los activos de una empresa y de su financiación, el cual es el indicador que juzga la eficacia de la gestión financiera, y permite determinar si la empresa no es rentable por deficiencias en el desempeño de sus actividades económicas o por la mala gestión financiera y por aplicar políticas deficientes en la financiación.

2.2.2.4 Rentabilidad financiera.

Pedrosa (2021) es conocida con el nombre de la rentabilidad sobre el capital, puede llamarse como un camino para determinar las utilidades de los recursos invertidos, este ratio se expresa en porcentaje, el cual se considera una medida de rentabilidad más cercana a los propietarios y accionistas, con esta rentabilidad los gerentes financieros buscan maximizar el interés de los dueños de la compañía así como de los socios y accionistas. Además para que una empresa tenga una rentabilidad negativa, es porque tiene un bajo nivel de financiamiento internamente para acceder a vías de fondos propios y segundo debido a que se restringe la financiación externa.

Para Valor (2021) esta rentabilidad se relaciona con los beneficios que se obtienen de los recursos en un determinado periodo; asimismo la rentabilidad financiera refleja las ganancias que se obtiene de las inversiones, por lo que es llamado como el indicador que mide los activos y su rendimientos así como de los capitales que posee la empresa, después de los intereses; por otro lado es importante recalcar que la rentabilidad financiera es un camino que les lleva a los accionistas y propietarios a medir la economía de la empresa en el cual invierte cada sol.

Según Sevilla (2021) hace mención que es el beneficio que obtendrá cada socio de una compañía, es decir es la ganancia que perciben de las inversiones que realizan durante un periodo, tiene la facultad de generar mayor utilidad con los fondos que tiene la empresa por el cual se deduce con esta medida la economía de los propietarios y accionistas.

2.2.2.5 Ratio de Rentabilidad.

Ccaccya (2015) Las ratios financieras son indicadores, razones, operaciones numéricas que proporcionan información acerca del rendimiento de los recursos económicos en una compañía y que es útil y de mucha ayuda para los socios ya que facilita realizar proyecciones en base a resultados. Se calculan la capacidad de generar utilidad por parte de la compañía. Es de mucho valor conocer el resultado que arrojan estos indicadores, ya que depende mucho de ello para la continuidad de la empresa.

Para Flores (2016) los ratios de rentabilidad son cálculos financieros para evaluar los resultados económicos y financieros de la compañía, lo cual permite analizar las actividades financieras y la gestión que realiza los gerentes durante un ejercicio, este resultado que se obtiene mediante el ratio proporciona a los propietario y accionistas a analizar si su inversión generó utilidades y si están cumpliendo con los objetivos planteados.

2.2.2.5.1. Rentabilidad sobre la inversión (ROA).

Consiste en analizar la rentabilidad de la estructura económica (activo), para ello se relaciona el resultado neto de explotación con las inversiones totales realizadas en el activo. Indicando la

productividad con la que ha sido utilizados los activos totales de la empresa sin considerar los efectos del financiamiento.

$$\text{ROA} = \text{Utilidad Neta} + \text{Intereses} / \text{Activo Total}$$

2.2.2.5.2. Rentabilidad operativa del activo.

Es el indicador que mide el éxito empresarial, considerando los factores que inciden favorable o desfavorablemente.

$$\text{Utilidad operativa} / \text{Activos de operación}$$

2.2.2.5.3. Margen Comercial.

Determina la rentabilidad sobre las ventas de la empresa considerando solo los costos de producción.

$$\text{Utilidad neta} - \text{Costo de ventas} / \text{Ventas Netas}$$

2.2.5.4. Rentabilidad Neta de las Ventas.

Es la medida de la rentabilidad neta sobre las ventas, donde se consideran los gastos financieros, tributarios, operacionales y laborales de la entidad. Esta ratio debe encontrarse o ser mayor a 0.04.

$$\text{Utilidad Neta} / \text{Ventas Netas}$$

2.2.55. Rotación de activos.

Consiste en reflejar la capacidad de la empresa, para generar ingresos respecto de un volumen determinado de activos, es decir, mide la efectividad con la que se utilizan los activos en la empresa.

Total de Ventas / Total de Activos

2.2.2.5.6. Rentabilidad sobre Patrimonio (ROE).

Determina la rentabilidad obtenida por los propietarios de la empresa y es conocida como la rentabilidad financiera; lo cual para los accionistas este es el indicador más importante, ya que les revela cómo será remunerado su aporte de capital. Esta ratio debe ser igual o mayor a 0.07.

$$ROE = Utilidad Neta / Patrimonio$$

2.3 Definición de Términos Básicos

Gestión: Son conjuntos de estrategias que se llevan a cabo para cumplir los objetivos y metas, es decir son los procesos que realiza un gerente durante sus actividades. (Pérez, 2017)

Gestión contable: la gestión contable es una serie de actividades que involucra los procedimientos contables y el control contable de todas las operaciones financieras y comerciales de las organizaciones López (2021)

Procedimientos Contables: los procedimientos en la contabilidad son conjuntos de métodos y directrices de las normas contables y es vinculante en la medición, revelación y presentación de los estados financieros. (Pérez, 2017)

Control Contable: responde para proteger los activos de la empresa, el cual abarca las técnicas implementadas para ser ejecutadas y luego garantizar la información financiera y económica, transmitiendo las políticas de toda la gestión a realizarse en toda las áreas para garantizar el cumplimiento de los objetivos de operaciones comerciales y lograr un buen nivel de rentabilidad. Sy Corvo (2021)

Rentabilidad: esta referido a los beneficios que obtiene una empresa de sus actividades que desarrolla, el cual están relacionados con sus ingresos de las ventas y los recursos con los que cuenta la empresa. (Sevilla, 2021)

Rentabilidad económica: es la rentabilidad que se consigue más los intereses, los gastos y los intereses, sin embargo, este ratio compara el resultado de un periodo con las inversiones que realiza la empresa. (Sevilla, 2021)

Rentabilidad financiera: Pedrosa (2021) es conocida con el nombre de la rentabilidad sobre el capital, puede llamarse como un camino para determinar las utilidades de los recursos invertidos, este ratio de expresa en porcentaje, el cual se considera una medida de rentabilidad más cercana a los propietarios y accionistas, con esta rentabilidad los gerentes financieros buscan maximizar el interés de los dueños de la compañía, así como de los socios y accionistas.

Ratios financieros: Pedrosa (2021) es conocida con el nombre de la rentabilidad sobre el capital, puede llamarse como un camino para determinar las utilidades de los recursos invertidos, este ratio de expresa en porcentaje, el cual se considera una medida de rentabilidad más cercana a los propietarios y accionistas,

Ratios de rentabilidad: son cálculos financieros para evaluar los resultados económicos y financieros de la compañía, lo cual permite analizar las actividades financiera y la gestión que realiza los gerentes durante un ejercicio (Flores, 2016).

Planeación: Son acciones de elaborar estrategias que ayudan a alcanzar los objetivos; el cual se necesita varios elementos. (Ochante, 2017).

quieren alcanzar. (Ochante;2017).

Inversión: Con la finalidad de obtener ingresos se usan ciertos activos o bienes a lo largo de un periodo. (Huamán, 2014).

Endeudamiento: Es una serie de obligaciones que se tienen que cumplir con personas naturales o jurídicas. (Ochante, 2017).

Economía: Es la ciencia que investiga la forma de gestionar los recursos que posee una organización disponible el cual va satisfacer las necesidades humanas junto con la toma de decisiones. (Carvajal, 2021).

Financiamiento: Son una serie de recursos monetarios y de crédito, el cual serán destinadas a una organización, o a alguna actividad, o individuo para que lleve a cabo un proyecto. (Carvajal, 2021).

Ganancia: Es refiere la utilidad que se obtiene después de una inversión o una acción. (Huamán, 2014).

Liquidez: es la capacidad con la que cuenta la organización para conseguir dinero para cumplir con sus obligaciones y compromisos a corto plazo. (Rivas, 2017).

Utilidad: es la capacidad de obtener ganancias ya sea de un negocio o una inversión en un determinado tiempo. (Drucker, 2016)

Activo: es un recurso de valor con la intención de generar ganancias a futuro, si hablamos contablemente un activo representa a los bienes y derechos que posee la empresa. (Westreicher, 2021)

Recursos propios: son aquellas aportaciones de los accionistas o socios que suscriben un capital de una compañía, el cual estos recursos sirven para hacer frente a situaciones excepcionales.

Capítulo III: Metodología de la Investigación

3.1 Enfoque de la Investigación

La presente investigación fue de enfoque cuantitativo, utilizamos como técnica específicas la recolección de datos mediante una entrevista y la observación utilizando un cuestionario para posteriormente realizar la prueba de hipótesis.

De acuerdo a Hernández, Fernández, y Baptista (2014) indican que el enfoque cuantitativo se fundamenta en creencias de manera teórica y establece métodos de compartimiento de una población, y trabajan con un método estadístico y buscan probar las hipótesis.

3.2 Variables

Variable independiente:

Gestión contable

Variable dependiente:

Rentabilidad

3.2.1 Operacionalización de variables.

Tabla 1. Operacionalización de variables

Variables	Dimensiones	Indicadores	Ítems	Escala y Valores	Niveles y Riesgos
Gestión Contable	Procedimientos Contables	Revisión de documentación Aplicación de las normas contables Actividades de control Elaboración de estados financieros	1-3 4-5 6-7 8-9	5.Totalmente de acuerdo	Bajo
	Control Contable	Cumplimiento de políticas y principios Módulo Principal contable	10-11 12-13	4.De acuerdo 3.Ni de acuerdo ni en desacuerdo	Medio
Rentabilidad	Económica	Activos corrientes Activos no corrientes	13-14 15-6	2.En desacuerdo	Alto
	Financiera	Recursos propios Recursos ajenos	17-18 19-20	1.Totalmente en desacuerdo	

Fuente: Autoría propia.

3.3 Hipótesis

3.3.1 Hipótesis general.

La gestión contable incide significativamente en la rentabilidad de la Empresa Análisis Tributario Laboral S.A.C. San Isidro 2019

3.3.2 Hipótesis específicas.

Los procedimientos contables inciden significativamente en la rentabilidad de la Empresa Análisis Tributario Laboral S.A.C. San Isidro 2019.

El control contable incide significativamente en la rentabilidad de la Empresa Análisis Tributario Laboral S.A.C. San Isidro 2019.

3.4. Tipo de Investigación

Nuestra tesis fue de tipo básica con un nivel descriptivo correlacional.

De acuerdo a Hernández, Fernández y Baptista (2014) indican que la investigación básica solo busca ampliar el conocimiento de la realidad o de los fenómenos de los problemas para contribuir a la sociedad cada vez más exigente, por lo tanto este tipo de investigación no busca poner en práctica de los descubrimientos que se realiza durante la investigación.

En cuanto a los estudios correlacionales Hernández, Fernández y Baptista (2014) indican que las investigaciones correlacionales tienen el objetivo de conocer el comportamiento de las variables de estudio, el cual busca conocer si dos o más variables están relacionados o no; es decir estudia el grado de relación que pueda tener las variables de la investigación.

3.5 Diseño de la Investigación

Nuestra investigación fue de diseño no experimental, debido a que no se manipularon las variables, por lo que se finalizó la investigación en su estado original.

3.6 Población y Muestra

3.6.1 Población.

La población de nuestro estudio estuvo conformada por 20 trabajadores del área de contabilidad, administración y finanzas.

3.6.2 Muestra.

La muestra estuvo conformada por el total de la población.

3.7 Técnicas e Instrumentos de Recolección de Datos

Utilizamos la técnica de un cuestionario a través de una encuesta, la misma que fue validado por juicio de tres expertos, el cual se detalla en el apéndice 3, y sometido al análisis de confiabilidad bajo el índice de alfa de Cronbach.

3.7.1 Encuesta.

Realizamos una encuesta a la muestra de 20 trabajadores, el cual consta de 21 preguntas para recolectar información sobre la gestión contable que tiene la organización y la rentabilidad de la empresa.

3.7.2 Confiabilidad de instrumento.

Tabla 2. Análisis de confiabilidad de la variable Gestión contable

Estadísticas de fiabilidad

Alfa de Cronbach	N de elementos
,818	13

Fuente: Elaboración propia.

Según la tabla anterior, se puede evidenciar que el resultado de confiabilidad para la variable de Gestión contable fue 0.818 (81.8%), resultado que demuestra que existe un óptimo nivel de fiabilidad del instrumento para los ítems que la conforman ya que un instrumento es considerado confiable cuando el resultado es mayor o igual a 0.8 (80%).

Tabla 3. Análisis de confiabilidad de la variable Rentabilidad

Estadísticas de fiabilidad

Alfa de Cronbach	N de elementos
,811	8

Fuente: Elaboración propia.

Según la tabla anterior, se puede evidenciar que el resultado de confiabilidad para la variable de Rentabilidad fue 0.811 (81.1%), resultado que demuestra que existe un óptimo nivel de fiabilidad del instrumento para los ítems que la conforman ya que un instrumento es considerado confiable cuando el resultado es mayor o igual a 0.8 (80%).

Tabla 4. Análisis de confiabilidad del instrumento

Estadísticas de fiabilidad

Alfa de Cronbach	N de elementos
,896	21

Fuente: Elaboración propia.

Por último, se menciona en la tabla anterior el resultado de confiabilidad del instrumento fue 0.896 (89.6%) resultado que demuestra que existe un óptimo nivel de fiabilidad del instrumento para los ítems que la conforman ya que un instrumento es considerado confiable cuando el resultado es mayor o igual a 0.8 (80%).

Capítulo IV: Resultados

4.1 Análisis de los resultados

Tabla 5. Variable Gestión contable

		<i>Gestión Contable</i>			
		Frecuencia	Porcentaje	Porcentaje válido	Porcentaje acumulado
Válido	Bajo	1	5,0	5,0	5,0
	Medio	9	45,0	45,0	50,0
	Alto	10	50,0	50,0	100,0
	Total	20	100,0	100,0	

Fuente: Elaboración propia datos recogidos del SPS



Figura 1. Variable gestión contable. Fuente: Cuestionario

De acuerdo a los resultados presentados en la tabla N°4 se puede observar que del 100% de los encuestados un 50.0% manifiesta presentar un alto nivel de cumplimiento en la aplicación de la gestión contable en la empresa, un 45.0% señala tener un nivel medio de la aplicación correcta de su gestión contable y, por último, solo un 5.0% manifiesta tener un bajo nivel de cumplimiento de la aplicación de su gestión contable. Por lo tanto, se puede inferir que la

mayoría de las empresas presenta un nivel adecuado en la aplicación de su gestión contable lo cual contribuye a que la información procesada sea clara y veraz al momento de realizar la interpretaciones de las operaciones mercantiles que se han realizado durante un periodo determinado obteniéndose información útil para el proceso de toma de decisiones dentro de la empresa.

Tabla 6. Dimensión Procedimientos contables

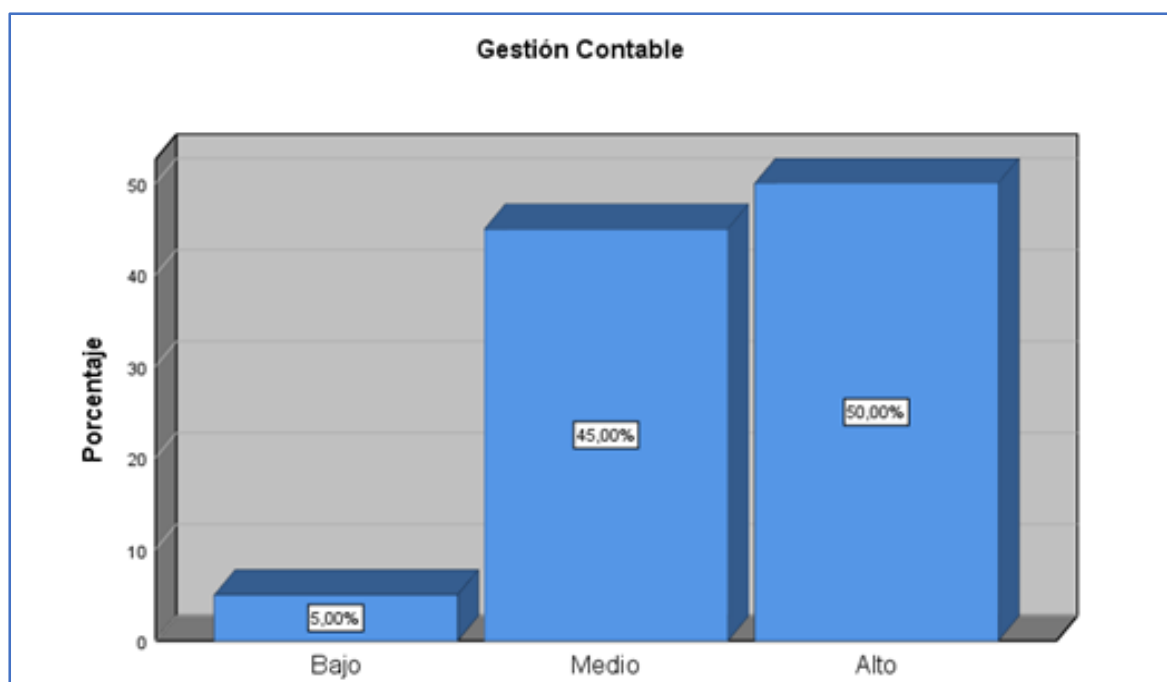
Procedimientos Contables

	Frecuencia	Porcentaje	Porcentaje válido	Porcentaje acumulado
Válido	Bajo	2	10,0	10,0
	Medio	10	50,0	60,0
	Alto	8	40,0	100,0
	Total	20	100,0	

Fuente: Elaboración propia datos recogidos del SPS



Figura 2. Dimensión Procedimientos contables. Fuente: Cuestionario.

Interpretación:

De acuerdo a los resultados presentados en la tabla N°5 se puede observar que del 100% de los encuestados un 40.0% manifiesta presentar un alto nivel de correcta aplicación de sus procedimientos contables, un 50.0% señala tener un nivel medio de correcta aplicación de sus procedimientos contables y, por último, solo un 10.0% manifiesta tener un bajo nivel de correcta aplicación de sus procedimientos contables. Por lo tanto, se puede inferir que la mayor parte de los encuestados presentan un nivel adecuado en la aplicación de sus procedimientos contables lo cual permite llevar un correcto reconocimiento, relevación y anotación contable de las transacciones comerciales que ha realizado la empresa que pueda afectar su situación económica y financiera de la empresa a un periodo determinado.

Tabla 7. Dimensión Control contable

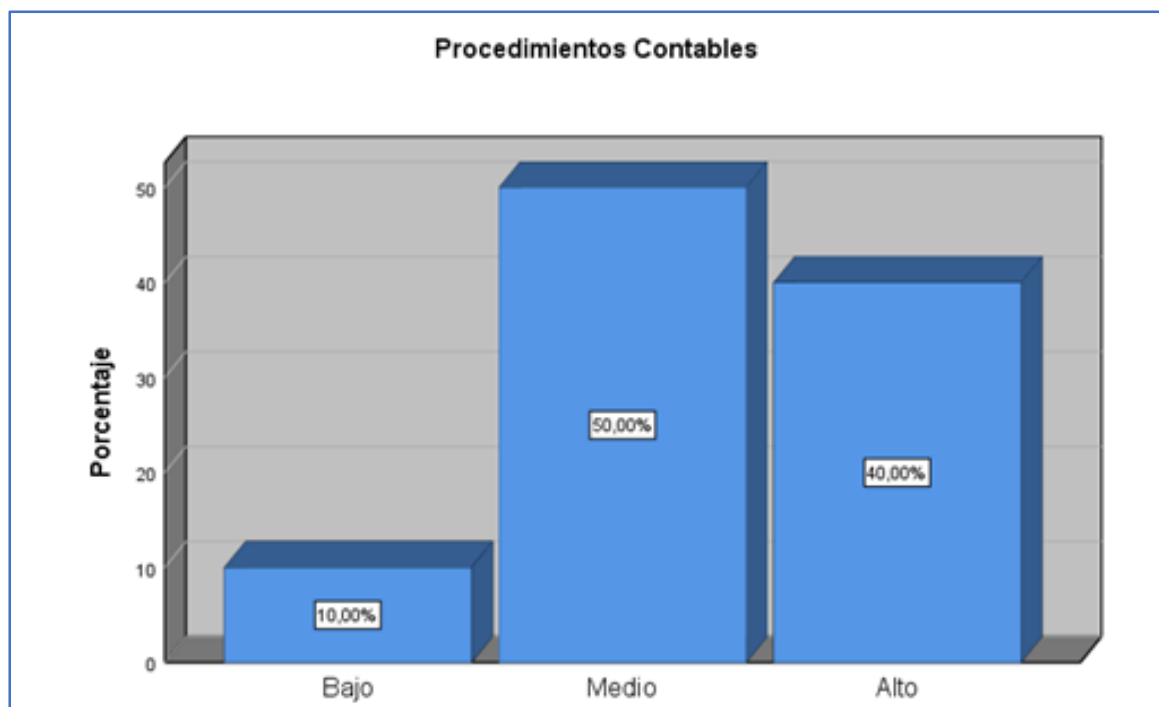
		<i>Control Contable</i>			
		Frecuencia	Porcentaje	Porcentaje válido	Porcentaje acumulado
Válido	Bajo	9	45,0	45,0	45,0
	Medio	5	25,0	25,0	70,0
	Alto	6	30,0	30,0	100,0
Total		20	100,0	100,0	

Fuente: Elaboración propia datos recogidos del SPS



Figura 3. Dimensión Control contable. Fuente: Cuestionario.

Interpretación:

De acuerdo a los resultados presentados en la tabla N°6 se puede observar que del 100% de los encuestados un 30.0% manifiesta presentar un alto nivel de correcta aplicación de su control contable, un 25.0% señala tener un nivel medio de correcta aplicación de control contable y, por último, un 45.0% manifiesta tener un bajo nivel de correcta aplicación de sus procedimientos contables. Por lo tanto, se puede inferir que la mayor parte de los encuestados presentan un nivel adecuado en la aplicación de sus procedimientos contables lo cual permite llevar un correcto reconocimiento, relevación y anotación contable de las transacciones comerciales que ha realizado la empresa que pueda afectar su situación económica y financiera de la empresa a un periodo determinado.

Tabla 8. Variable Rentabilidad

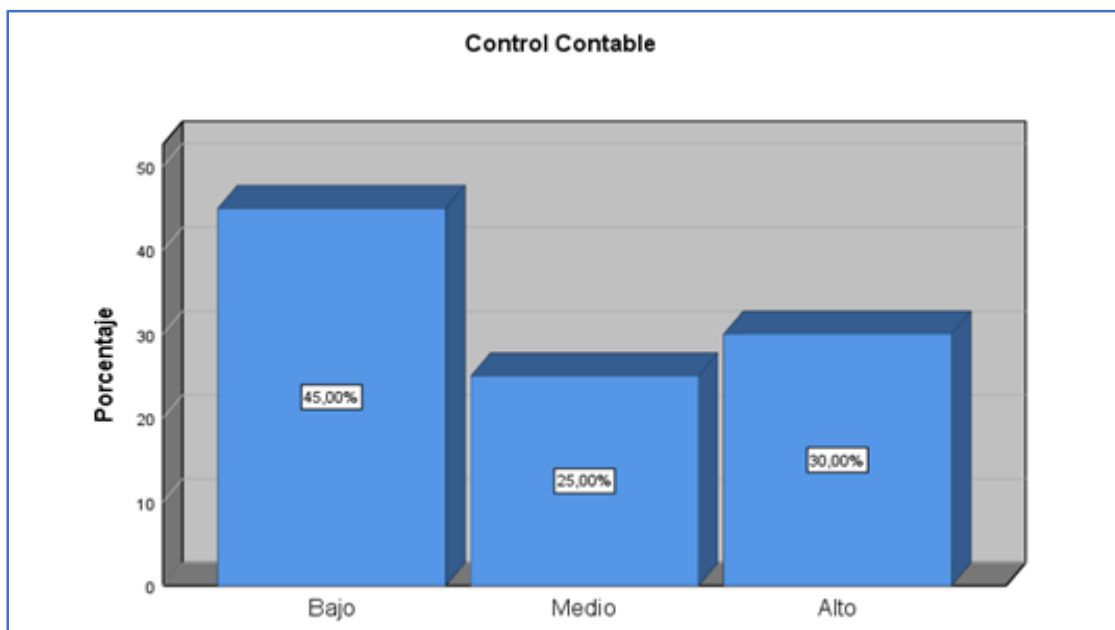
<i>Rentabilidad</i>					
		Frecuencia	Porcentaje	Porcentaje válido	Porcentaje acumulado
Válido	Bajo	7	35,0	35,0	35,0
	Medio	7	35,0	35,0	70,0
	Alto	6	30,0	30,0	100,0
	Total	20	100,0	100,0	

Fuente: Elaboración propia datos recogidos del SPS

Interpretación:

De acuerdo a los resultados presentados en la tabla N°7 se puede observar que del 100% de los encuestados un 30.0% manifiesta presentar un alto nivel de rentabilidad, un 35.0% señala tener un nivel medio rentabilidad y, por último, un 35.0% manifiesta tener un bajo nivel de Rentabilidad. Por lo tanto, se puede inferir que la rentabilidad obtenidas por las empresas del sector en evaluación presenta un nivel medio o baja de rentabilidad el cual es derivado en algunos casos por la falta de planeación, baja rotación de su cartera de clientes, factores internos y/o externos que ocasionan que la empresa no pueda obtener los nivel de beneficios económicos esperados y disminuyendo su capacidad de poder competir en el mercado.



Figura 4. Variable Rentabilidad. Fuente: Cuestionario.

Tabla 9. Dimensión Rentabilidad económica

<i>Rentabilidad Económica</i>					
		Frecuencia	Porcentaje	Porcentaje válido	Porcentaje acumulado
Válido	Bajo	8	40,0	40,0	40,0
	Medio	7	35,0	35,0	75,0
	Alto	5	25,0	25,0	100,0
	Total	20	100,0	100,0	

Fuente: Elaboración propia datos recogidos del SPS

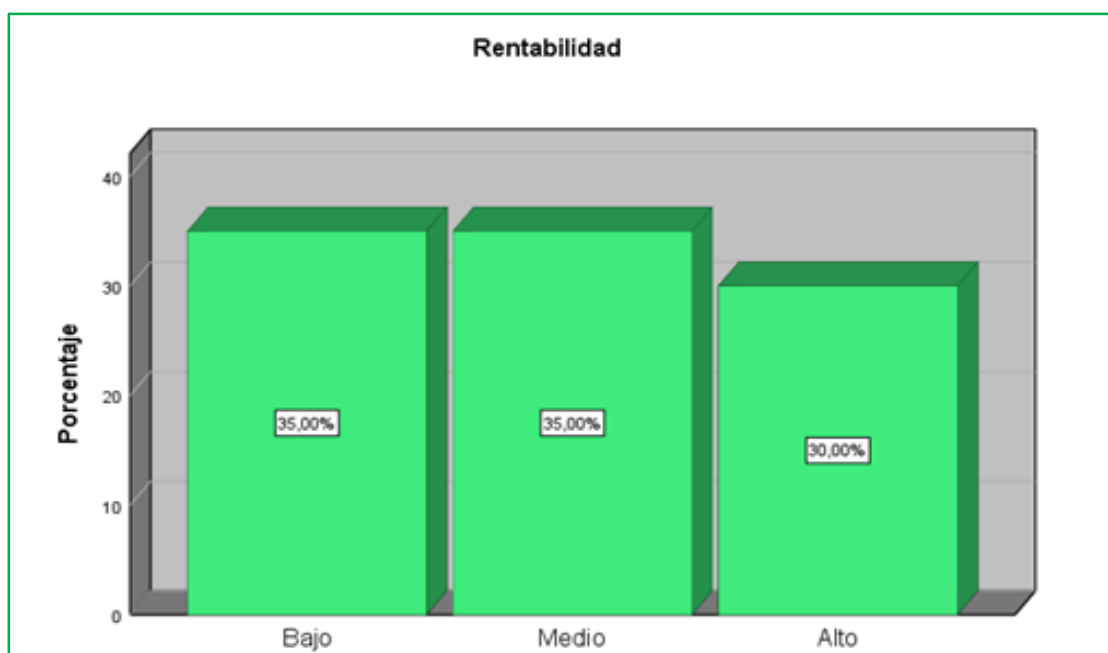

Figura 5. Dimensión Rentabilidad económica. Fuente: Cuestionario.

Interpretación:

De acuerdo a los resultados presentados en la tabla N°8 se puede observar que del 100% de los encuestados un 25.0% manifiesta presentar un alto nivel de rentabilidad económica, un 35.0% señala tener un nivel medio rentabilidad económica y, por último, un 40.0% manifiesta tener un bajo nivel de Rentabilidad económica. Por lo tanto, se puede inferir que, la Empresa Análisis Tributario Laboral S.A.C presenta un bajo rendimientos de sus activos los cuales no están siendo aprovechados correctamente y no están generando los beneficios económicos

esperados lo cual está afectando el valor de la rentabilidad de la misma demostrando que la empresa no es rentable en términos económicos.

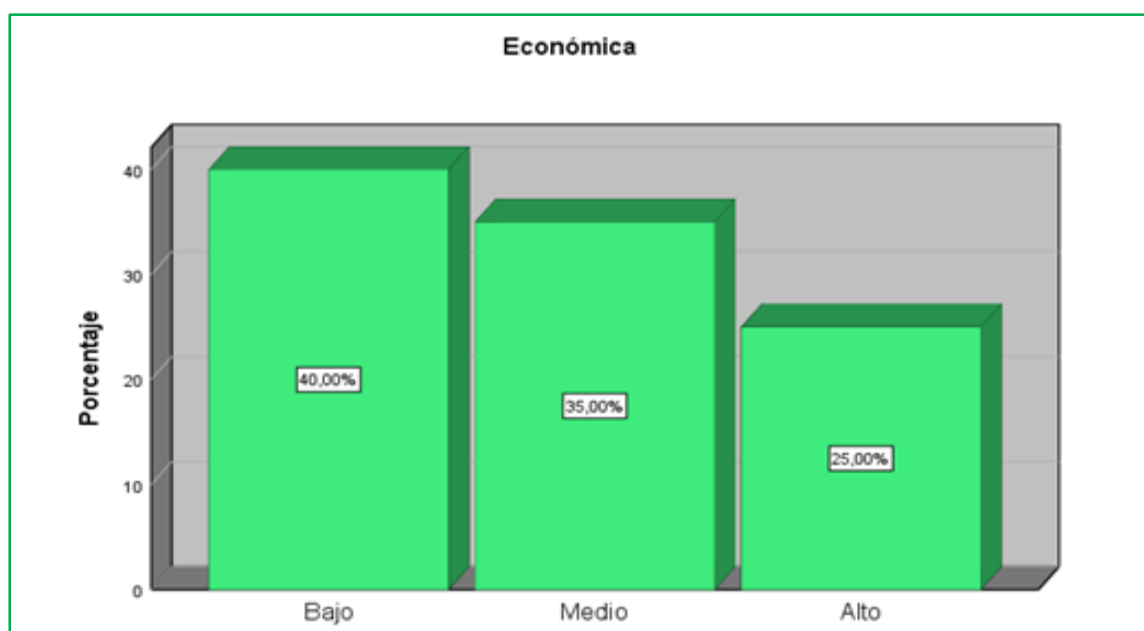
Tabla 10. Dimensión Rentabilidad Financiera

<i>Rentabilidad Financiera</i>					
		Frecuencia	Porcentaje	Porcentaje válido	Porcentaje acumulado
Válido	Bajo	8	40,0	40,0	40,0
	Medio	7	35,0	35,0	75,0
	Alto	5	25,0	25,0	100,0
	Total	20	100,0	100,0	

Fuente: Elaboración propia datos recogidos del SPS



Figura 6. Dimensión rentabilidad financiera. Fuente: Cuestionario.

Interpretación:

De acuerdo a los resultados presentados en la tabla N°9 se puede observar que del 100% de los encuestados un 25.0% manifiesta presentar un alto nivel de rentabilidad financiera, un 35.0% señala tener un nivel medio rentabilidad financiera y por último, un 40.0% manifiesta

tener un bajo nivel de Rentabilidad financiera. Por lo tanto, se puede inferir que, la Empresa Análisis Tributario Laboral S.A.C presenta un nivel no adecuado de rentabilidad financiera el cual demuestra que no se están explotando correctamente las inversiones realizadas en búsqueda de obtener los beneficios económicos esperados, ocasionando que la empresa presente niveles muy bajos de rentabilidad financiera lo cual afecta directamente a los socios debido a que los mismos constituyeron el aparte de capital con la finalidad de esperar obtener mejores beneficios económicos.

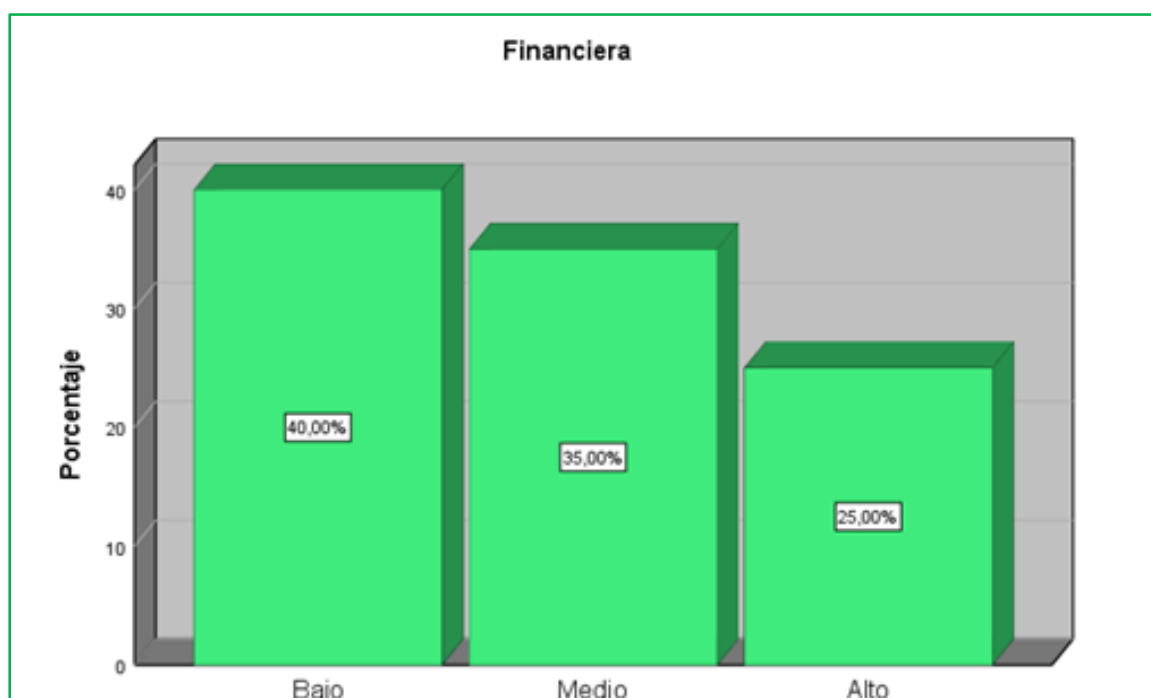
4.1.2 Prueba de normalidad.

H1: Los datos de la población provienen de una distribución normal

H0: Los datos de la población no provienen de una distribución normal

Tabla 11. Prueba de normalidad

Pruebas de normalidad

	Kolmogorov-Smirnov ^a			Shapiro-Wilk		
	Estadístico	gl	Sig.	Estadístico	gl	Sig.
Gestión Contable	,318	20	,000	,737	20	,000
Rentabilidad	,225	20	,009	,803	20	,001
Procedimientos Contables	,276	20	,000	,780	20	,000
Control Contable	,284	20	,000	,766	20	,000
Económica	,252	20	,002	,797	20	,001
Financiera	,252	20	,002	,797	20	,001

a. Corrección de significación de Lilliefors

Fuente: Elaboración propia datos recogidos del SPS

Interpretación:

De acuerdo con la tabla 10, se puede evidenciar que los resultados obtenidos para las variables Gestión contable y Rentabilidad, como también de las dimensiones que las conforman fueron menores a 0.05, por lo cual se determina que la data no proviene de una distribución normal y por ende se tendrá que aplicar una prueba no paramétrica para poder comprobar las hipótesis planteadas en la presente investigación.

4.1.3 Pruebas de hipótesis.

Para la comprobación planteadas en la presente investigación se tomó en consideración el resultado de la prueba de normalidad, ya que partiendo de su resultado se conoce que tipo de prueba de hipótesis se tendrá que aplicar, una paramétrica o una no paramétrica. Por lo tanto, para el presente estudio se tomó en consideración la prueba de chi cuadrado de Pearson, donde su resultado de la prueba de chi cuadrado determinará si una hipótesis se aprueba o se rechaza, por lo tanto, si el valor de significación asintótica es menor a 0.05 se aprueba la hipótesis y caso contrario si es mayor se rechaza.

Regla de decisión: $p \geq \alpha \rightarrow$ se acepta la hipótesis nula H_0

$p \leq \alpha \rightarrow$ se acepta la hipótesis alterna H_1

Prueba de hipótesis general

Hipótesis Alternativa (H_1): La gestión contable incide significativamente en la rentabilidad de la Empresa Análisis Tributario Laboral S.A.C. San Isidro 2019.

Hipótesis nula (H_0): La gestión contable no incide significativamente en la rentabilidad de la Empresa Análisis Tributario Laboral S.A.C. San Isidro 2019.

Tabla 12. Prueba de Hipótesis General

Pruebas de chi-cuadrado

	Valor	df	Significación asintótica (bilateral)
Chi-cuadrado de Pearson	13,714 ^a	4	,008
Razón de verosimilitud	18,925	4	,001
Asociación lineal por lineal	11,717	1	,001
N de casos válidos	20		

a. 9 casillas (100.0%) han esperado un recuento menor que 5. El recuento mínimo esperado es.30

Fuente: Cuestionario.

Interpretación:

De la tabla 11, se puede observar que el resultado de la comprobación de la hipótesis general su valor (sig.) fue 0.008, el cual es menor a 0.05, asimismo, el valor de chi cuadrado fue 13,714 siendo mayor a chi tabla (9,4877), por conclusión, no se aprueba la hipótesis nula y se aprueba la alterna, entonces, se determina que: La gestión contable incide significativamente en la rentabilidad de la Empresa Análisis Tributario Laboral S.A.C. 2019. Ello debido a que, la aplicación de una correcta gestión contable dentro de la empresa permitirá procesar información oportuna y veraz dando a conocer a detalle los aspectos contables y financieros, con el fin de apoyar al proceso de toma de decisiones, así como para elevar el nivel de eficiencia de esta manera obteniendo un incremento en su productividad, aprovechando el patrimonio que posee y consecuentemente obtener nivel mayor de rentabilidad.

Prueba de hipótesis específicas:

Prueba de hipótesis específica N°1

Hipótesis Alterna (H1): Los procedimientos contables inciden significativamente en la rentabilidad de la Empresa Análisis Tributario Laboral S.A.C. San Isidro 2019.

Hipótesis nula (Ho): Los procedimientos contables no inciden significativamente en la rentabilidad de la Empresa Análisis Tributario Laboral S.A.C. San Isidro 2019.

Tabla 13. Prueba de Hipótesis específica 1

Pruebas de chi-cuadrado

	Valor	df	Significación asintótica (bilateral)
Chi-cuadrado de Pearson	11,393 ^a	4	,022
Razón de verosimilitud	14,391	4	,006
Asociación lineal por lineal	9,535	1	,002
N de casos válidos	20		

a. 9 casillas (100.0%) han esperado un recuento menor que 5. El recuento mínimo esperado es .60.

Fuente: Cuestionario.

Interpretación:

De la tabla 12, se puede observar que el resultado de la comprobación de la hipótesis específica 1 su valor (sig.) fue 0.022, el cual es menor a 0.05, asimismo, el valor de chi cuadrado fue 11,393 siendo mayor a chi tabla (9,4877), por conclusión, no se aprueba la hipótesis nula y se aprueba la alterna, entonces, se determina que: Los procedimientos contables inciden significativamente en la rentabilidad de la Empresa Análisis Tributario Laboral S.A.C. 2019. Ello debido a que los procedimientos contables son mecanismos que permiten reconocer, revelar y registrar las transacciones comerciales y financieras que realiza la empresa en un periodo determinado lo cual mediante su correcto tratamiento se podrá alcanzar los beneficios económicos esperados aumentando la rentabilidad de la empresa.

Prueba de hipótesis específica N°2

Hipótesis Alterna (H1): El control contable incide significativamente en la rentabilidad de la Empresa Análisis Tributario Laboral S.A.C. San Isidro 2019.

Hipótesis nula (Ho): El control contable no incide significativamente en la rentabilidad de la Empresa Análisis Tributario Laboral S.A.C. San Isidro 2019.

Tabla 14. Prueba de Hipótesis específica 2

Pruebas de chi-cuadrado

	Valor	df	Significación asintótica (bilateral)
Chi-cuadrado de Pearson	11,937 ^a	4	,018
Razón de verosimilitud	15,245	4	,004
Asociación lineal por lineal	7,898	1	,005
N de casos válidos	20		

a. 9 casillas (100.0%) han esperado un recuento menor que 5. El recuento mínimo esperado es 1.50.

Fuente: Cuestionario.

Interpretación:

De la tabla 13, se puede observar que el resultado de la comprobación de la hipótesis específica 2 su valor (sig.) fue 0.018, el cual es menor a 0.05, asimismo, el valor de chi cuadrado fue 11, 937 siendo mayor a chi tabla (9,4877), por conclusión, no se aprueba la hipótesis nula y se aprueba la alterna, entonces, se determina que: El control contable incide significativamente en la rentabilidad de la Empresa Análisis Tributario Laboral S.A.C. 2019. Ello se debe a que mediante el control contable se puede clasificar e interpretar la información financiera de la empresa con la finalidad de evaluar y poder optimizar su salud financiera mediante un adecuado proceso de toma de decisiones y administración de los recursos económicos permitiendo alcanzar la rentabilidad esperada.

4.2 Discusión

Luego de la exposición y de los resultados que han sido obtenidos a lo largo de la realización de la presente investigación, dentro de las cuales se realizó diversas pruebas estadísticas donde se pudo obtener la prueba de confiabilidad, las tablas de frecuencia hasta obtener la validación de las pruebas de hipótesis, es por ello, que de la obtención de los resultados de las pruebas de hipótesis se procedemos a la formular la comparación con los antecedentes utilizados para la confección de la presente investigación.

En el presente capítulo se procederá a realizar la comparativa de los resultados obtenidos en estudios previos o antecedentes a la investigación propuesta, en relación a ello, mediante la aplicación de la encuesta se aplicó procedimientos estadísticos que posibilitaron la comprobación de las hipótesis, siendo estos resultados los que se comparan y permiten afianzar la validación de la hipótesis propuesta en esta investigación para poder ser discutida con otros autores que también lograron realizar sus investigaciones con las mismas variables de investigación.

Asimismo, se consideró el objetivo principal analizar de qué manera la gestión contable incide en la rentabilidad de la Empresa Análisis Tributario Laboral S.A.C. San Isidro 2019.

El resultado de la prueba confiabilidad fue 0.818 (83.7%), resulta que demuestra el nivel óptimo con el que cuenta los ítems que corresponden a la primera variable “Gestión contable” y 0.811 (81.1%) para los ítems que corresponden a la segunda variable “Rentabilidad”, ya que su resultado se encuentra dentro del rango correcto mayor o igual a 0.8. Asimismo, el instrumento en general cuenta con un correcto nivel de confiabilidad, ya que su resultado fue 0.896 (89.6%), demostrando que se cuenta con un óptimo nivel confiabilidad.

Para la realización del presente capítulo se tomó a considerado diversas investigaciones realizada bajo la misma variable de estudios, los cuales se encuentran dentro de los 5 últimos años desde su publicación, debido a que suministrara información reciente de los hechos permitiendo conocer la realidad más actual del comportamiento de las variables.

La hipótesis general: La gestión contable incide significativamente en la rentabilidad de la Empresa Análisis Tributario Laboral S.A.C. 2019., en relación a los procesos estadísticos realizado en el presente estudio, así como también lo obtenido como resultado obtenido en la tabla N° 11 se puede observar un nivel de significancia de 0.008, por lo cual se acepta de esta manera la hipótesis alterna y se rechaza la gestión contable incide significativamente en la rentabilidad de la Empresa Análisis Tributario Laboral S.A.C. 2019.

De esta manera, dado los datos recolectados y obtenidos por parte de los encuestados y puestos a prueba mediante el instrumento de recolección de datos los cuales fueron procesados mediante la aplicación del análisis estadístico se logró analizar que, la correcta adecuación y aplicación de la gestión contable dentro de la empresa permitirá conocer a detalles las transacciones comerciales y financieras que se realizan con la finalidad de brindar información clara y oportuna para tomar decisiones en torno a la utilización, control y generación de los recursos económicos en pro de obtener la rentabilidad esperada.

Los resultados de esta investigación concuerdan con lo expuesto en el trabajo de investigación realizada por Bedoya (2020) en su investigación titulada “La Gestión Contable y su Implicancia en la Rentabilidad en la Empresa Inmobiliaria Bocanegra S.A.C. 2016”, el que concluye que, como resultado de la investigación se pudo determinar que la gestión contable de la empresa repercute en la rentabilidad de la empresa en un 86% debido a que su gestión permite identificar los movimientos financieros y comerciales permitiendo que la alta gerencia adopte decisiones más asertivas en cuanto al control y consumos de los recursos económicos lo cual permite lograr los resultados planteados.

Para la hipótesis específica 1: Los procedimientos contables inciden significativamente en la rentabilidad de la Empresa Análisis Tributario Laboral S.A.C. 2019., de acuerdo al análisis estadístico realizado, tal como se muestra en la tabla N° 12, se llega a obtener el resultado de significancia de 0.022, por lo cual, de esto modo se determina que hay suficiente evidencia estadística para aceptar de esta manera la hipótesis alterna y rechazar categóricamente la hipótesis nula, por lo cual se infiere que, Los procedimientos contables inciden significativamente en la rentabilidad de la Empresa Análisis Tributario Laboral S.A.C. 2019.

Mediante la hipótesis específica se infiere que, la aplicación adecuada de los procedimientos contables garantiza que se puede ejecutar de manera ordenada y sistemática los procesos de los distintos registros contables el cual inicia desde la recepción de la documentación que sustenta las operaciones comerciales y financieras hasta la elaboración de los estados financieros que servirán como base para el proceso de toma de decisiones que realice la empresa con la finalidad de obtener un mayor grado de rentabilidad en un ejercicio determinado.

De igual manera, los resultados de esta investigación también guardan relación con lo expuesto en el estudio realizado por Auqui, (2018), en su trabajo de investigación titulada: “El Proceso Contable y su Incidencia en la Rentabilidad en Comercial “Ulloa”, de la Ciudad de Riobamba, Período 2015” de la cual una de sus conclusiones más resaltante es que se logró

identificar que la empresa no presenta adecuados procesos contables lo cual genera que a la fecha de cierre de un ejercicio no se cuente con los libros contables preparados ocasionando un retraso en la confección y análisis de los estados financieros ocasionando una mala gestión contable en la empresa el cual repercute en su rentabilidad.

Para la hipótesis específica 2: El control contable incide significativamente en la rentabilidad de la Empresa Análisis Tributario Laboral S.A.C. 2019, de acuerdo al análisis estadístico realizado, tal como se muestra en la tabla N° 13, se tiene como resultado un nivel de significancia de 0.018 por lo cual se concluye que, hay suficiente evidencia estadística para aceptar la hipótesis alterna y rechazar la hipótesis nula, es decir, el control contable incide significativamente en la rentabilidad de la Empresa Análisis Tributario Laboral S.A.C. 2019

Asimismo, mediante la aprobación de la hipótesis alternativa se infiere que, el control contable tiene una participación esencial en la administración y manejo de los recursos económicos de la empresa debido a que mediante ella se puede generar información financiera que luego deberá ser clasificada, interpretada y presentada con el propósito de evaluar y preservar la salud y llevar a cabo un adecuado proceso de toma de decisiones que permita alcanzar la rentabilidad propuesta.

Cabe mencionar que los resultados de esta investigación también guardan relación con lo expuesto en el estudio realizado por Gonzalo (2020) en su tesis titulada “El Sistema de Control Interno y Su Incidencia en La Gestión Contable en la Empresa Contador Público de Transportes y Servicios Cholo Cirilo S.A.C, Periodo 2019”, en el cual concluye que, el control contable garantiza y facilita el cumplimiento de los procedimientos contables que deberán estar definidas y organizadas para cumplir con los objetivos establecidos.

Conclusiones

Como resultado de la investigación se llegó a las siguientes conclusiones que se presentará en los siguientes párrafos:

1. De acuerdo con los resultados obtenidos se concluye que la gestión contable incide en la rentabilidad de la Empresa Análisis Tributario S.A.C. San Isidro Laboral 2019. Por lo tanto, la correcta aplicación de la gestión contable dentro de la empresa permitirá obtener información clara y oportuna para un realizar un adecuado proceso de toma de decisiones en busca de obtener un mayor nivel de rentabilidad, ya que la gestión contable cumple un rol es fundamental para que la organización pueda disminuir posibles contingencias que afecten la rentabilidad.
2. Se llegó a determinar que los procedimientos contables inciden en la rentabilidad de la Empresa Análisis Tributario Laboral S.A.C. San Isidro 2019. Por lo tanto, es fundamental que la empresa pueda realizar una adecuada aplicación de sus procedimientos contables lo cual permitirá ejecutar de manera ordenada los distintos registros contables que servirá como información esencial para tomar decisiones en busca de mejores beneficios económicos, como también de la reducción de posibles contingencias tributarias que afecten con la estructura financiera y económica de la empresa ocasionadas por salidas de dinero.
3. De acuerdo con los resultados se determinó que el control contable incide en la rentabilidad de la Empresa Análisis Tributario Laboral S.A.C. San Isidro 2019. Por lo tanto, el control contable permite llevar un adecuado control y distribución de los recursos económicos que tiene la empresa sirviendo como base para elaborar los estados financieros los cuales serán evaluados e interpretados por la alta gerencia para tomar decisiones que permitan incrementar su nivel de rentabilidad.

Recomendaciones

1. Se recomienda, a la empresa Análisis Tributario realizar constantes capacitaciones al personal que se encuentre vinculado en la gestión contable de la empresa buscando tener un mejor nivel de comunicación en la identificación de las transacciones económicas que realiza en un periodo determinado permitiendo preparar la información financiera y los estados financieros de manera oportuna y fiable.
2. Se recomienda a la empresa Análisis Tributario confeccionar un manual acerca de los procedimientos contables con la finalidad que el personal involucrado en las operaciones comerciales y financiera puedan identificar y clasificar correctamente los registros contables aminorando posibles errores humanos que puedan derivar en contingencias que afecten la rentabilidad de la empresa.
3. Asimismo, se recomienda que, la empresa, que para lograr un adecuado control contable la implementación de un modelo acerca del proceso contable que maneja actualmente el cual este acorde a sus necesidades que permita identificar en cada periodo un resultado económico fiable que demuestre la situación real de la empresa que permita tomar un correcto proceso de decisiones en busca de mejorar el nivel de rentabilidad.

Referencias

- Alejandra, C. G., & Sanchez Garcia Justina Alexandra. (2018). Modelo de Gestión Financiera Para Mejorar Rentabilidad de un Restaurante Gourmet. *Tesis de Pregrado*. Universidad de de Guayaquil, Ecuador.
- Auqui Guijarro, A. M. (2018). El Proceso Contable y su Incidencia en la Rentabilidad en Comercial “Ulloa”, de la Ciudad de Riobamba, Período 2015. *Tesis de Pregrado*. Universidad Nacional de Chimborazo, Ecuador.
- Bedoya Guitton, I. M. (2020). La Gestión Contable y su Implicancia en la Rentabilidad en la Empresa Inmobiliaria Bocanegra S.A.C. 2016. *Tesis de Pregrado*. Universidad Peruana de Ciencias e Informatica, Lima, Perú.
- Bejarano Vázquez, V., & Corona Romero, Enrique González. (2015). *Análisis de Estados Financieros Individuales y Consolidados*. (1, Ed.) España: Editorial UNED.
- Cajas Sigüencia, T. A. (2019). Modelo de Gestión Contable y Financiera para el Sector Hotelero en el Ecuador. *Tesis de Posgrado*. Universidad Laica Vicente Rocafuerte de Guayaquil, Guayaquil, Ecuador.
- Centro Estratégico Latinoamericano de Geopolítica (Celag)*. (10 de 09 de 2021). Obtenido de Economía en Latinoamérica: <https://www.celag.org/analisis-economico/>
- Drucker, P. (2016). *Gestión Contable*. España: Profit Editorial.
- Espejo Chacon, L. F. (2019). Contabilidad de Gestión y su Impacto en la Rentabilidad de las Empresas Comerciales de la Ciudad de Chimbote,. *Tesis de Pregrado*. Universidad Nacional de Trujillo, Trujillo, Perú.
- Gonzales Solis, T. K. (2020). El Sistema de Control Interno y su Incidencia en la Gestión Contable en la Empresa de Transportes y Servicios Cholo Cirilo SAC, 2019. *Tesis de Pregrado*. Universidad Privada del Norte, Lima, Perú.
- Hernández, R., Fernández, C., & Baptista, P. (2014). *Metodología de la Investigación*. México: Mc Graw Hill Education.
- Izquierdo Loja, Y. (2013). *Gestión contable*. Argentina.: Limusa. Buenos Aires. .
- Lawrence, J. G., & Chad J. Zutter, . (2016). *Principios de Administración Financiera*. México: Pearson Educación.
- Lopez Rodriguez, M. (25 de 09 de 2021). *Tendencias actuales del Costo como Herramienta de Gestión- Gestion contable*. Obtenido de Degerencia.com:

- https://degerencia.com/articulo/tendencias_actuales_del_costo_como_herramienta_de_gestion/
- Mayor Gamero, J. G. (09 de 09 de 2021). *La Contabilidad de Gestion en la Organización Empresarial*. Obtenido de Ministerio de Economía y Finanzas: https://www.mef.gob.pe/en/?option=com_content&language=en-GB&Itemid=100337&view=article&catid=388&id=1789&lang=en-GB
- Mires, D. (2018). Planeación financiera y su influencia en la rentabilidad de la empresa comercial Dent Import S.A del Distrito Lince. *Tesis de pregrado*. Universidad Peruana Las Américas, Lima.
- Muñoz Muñoz, A. Y. (2016). Modelo de Gestión Contable para los Micromercados de Productos de Primera Necesidad Ubicados en el Sector Sur de Quito. “Quitumbe. *Tesis de Pregrado*. Universidad Central del Ecuador, Ecuador.
- Ochante, C. (2017). *Sistemas y Procedimientos contables*. McGraw-Hill.
- Ortega, R., & Castillo, J. (2012). *Manual Contable*. (1, Ed.) Lima: Editorial Tingo S.A.
- Pariamachi Oropeza, M. d., & Sifuentes Torres, Janeth Josselin. (2017). La Gestión Financiera y Su Incidencia en la Rentabilidad de la Empresa Comercializadora Rapigas S.R.L de la Ciudad De Huaraz, Periodo 2016 – 2017. *Tesis de Pregrado*. Universidad Nacional Santiago Antúnez de Mayolo, Huaraz, Perú.
- Pedrosa, S. J. (25 de 09 de 2021). *Rentabilidad Financiera (ROE)*. Obtenido de Economipedia: <https://economipedia.com/definiciones/rentabilidad-financiera-roe.html>
- Peréz, J. (06 de 03 de 2017). *La importancia de la contabilidad de gestión en la empresa*. Obtenido de iasesoría: <https://www.iasesoría.com/la-importancia-la-contabilidad-gestion-la-empresa-2/>
- Rivero, P. (2015). *Administración de Pequeñas y Medianas empresas*. Medellín Colombia: Editorial Del Campo.
- Robalino Estrella, P. G. (2019). “Propuesta de Modelo de Gestion Contable Administrativa en la Academia Sudamericana de Formacion en Seguridad Integral Asfis Cia. Ltda.”. *Tesis de Pregrado*. Universidad de Guayaquil , Ecuador.
- Santiesteban Zaldívar, E., Fuentes Frías, Víctor Godwall, Leyva Cardeñosa, Elisa, Lozada Núñez, Dayana, & Cantero Cora, Hidelvis. (2014). *Análisis de la Rentabilidad Económica: Tecnología Propuesta para Incrementar la Eficiencia Empresarial*. (2, Ed.) Cuba: Universitaria - Universidad de Holguín “Oscar Lucero Moya”.
- Sevilla Arias, A. (24 de 09 de 2021). *Rentabilidad*. Obtenido de Economipedia.com: <https://economipedia.com/definiciones/rentabilidad.html>

- Sy Corvo, H. (26 de 09 de 2021). *Control Interno Contable*. Obtenido de Liferder: <https://www.liferder.com/control-interno-contable/>
- Torres Inuma, C. J., & Grández Mori, Cecilia . (2018). La Gestión Contable y Tributaria y su Influencia en la Rentabilidad de la Empresa Fumigaciones Gaviria SAC, Distrito Tarapoto, Año 2017. *Tesis de Pregrado*. Universidad Nacional de San Martín - Tarapoto, Tarapoto.
- Valor, F. (25 de 09 de 2021). *Rentabilidad Financiera: Concepto y Cálculo*. Obtenido de BLOG, Donde Hablamos de la Bolsa: <https://www.difbroker.com/es/articulos/rentabilidad-financiera-concepto-y-calculo/>
- Westreicher, G. (24 de 09 de 2021). *Rentabilidad Económica (ROA)*. Obtenido de Economipedia: <https://economipedia.com/definiciones/rentabilidad-economica.html>
- Zamora Torres, A. I. (03 de 06 de 2021). *Concepto de Rentabilidad*. Obtenido de Eumed.net: <https://www.eumed.net/libros-gratis/2011c/981/concepto%20de%20rentabilidad.html>

Apéndice 1. Matriz de Consistencia

La Gestión Contable y su Incidencia en la Rentabilidad de la Empresa Análisis Tributario Laboral S.A.C. San Isidro 2019

PROBLEMA	OBJETIVOS	HIPOTESIS	VARIABLES	DIMENSIONES	METODOLOGIA
<p>Problema General ¿De qué manera la gestión contable incide en la rentabilidad de la Empresa Análisis Tributario Laboral S.A.C. San Isidro 2019?</p>	<p>Objetivo General Analizar de qué manera la gestión contable incide en la rentabilidad de la Empresa Análisis Tributario Laboral S.A.C. San Isidro 2019.</p>	<p>Hipótesis General La gestión contable incide significativamente en la rentabilidad de la Empresa Análisis Tributario Laboral S.A.C. San Isidro 2019.</p>	Gestión Contable	Procedimientos Contables	<p>Tipo: Aplicada</p> <p>Nivel: Descriptivo Correlacional</p> <p>Diseño: No Experimental</p> <p>Población y muestra: 20 trabajadores</p> <p>Muestra: 20 trabajadores</p> <p>Técnicas e instrumento: El instrumento que se empleó fue el cuestionario con escala de valores LIKERT</p> <p>Técnicas de procesamiento de datos: La técnica que se empleó fue la encuesta</p>
<p>Problemas Específicos</p> <p>1 ¿De qué manera los procedimientos contables indican en la rentabilidad de la Empresa Análisis Tributario Laboral S.A.C. San Isidro 2019?</p> <p>2 ¿De qué manera el control contable incide en la rentabilidad de la Empresa Análisis Tributario Laboral S.A.C. San Isidro 2019?</p>	<p>Objetivos Específicos</p> <p>1. Analizar de qué manera los procedimientos contables inciden en la rentabilidad de la Empresa Análisis Tributario S.A.C. San Isidro 2019.</p> <p>2. Analizar de qué manera el control contable incide en la rentabilidad de la Empresa Análisis Tributario S.A.C. San Isidro 2019.</p>	<p>Hipótesis Específicos</p> <p>1. Los procedimientos contables inciden significativamente en la rentabilidad de la Empresa Análisis Tributario Laboral S.A.C. 2019.</p> <p>2. El control contable incide significativamente en la rentabilidad de la Empresa Laboral Análisis Tributario S.A.C. San Isidro 2019.</p>		Control Contable	
			Rentabilidad	Financiera	

Apéndice 2. Instrumento de Recolección de Datos

CUESTIONARIO DE LA VARIABLE GESTIÓN CONTABLE

Estimado (a) Sr.(a)

El presente cuestionario es un instrumento de uso académico para la investigación titulada **Gestión contable y Rentabilidad** de la empresa Análisis Tributario Laboral S.A.C. Se divide en 2 partes, está compuesto por 21 enunciados y las respuestas son de carácter anónimo. Indicaciones: Marque con una **X** la opción que considere: **1: totalmente en desacuerdo, 2: en desacuerdo, 3: ni de acuerdo ni en desacuerdo, 4: de acuerdo, 5: totalmente de acuerdo.**

Variable: Planeación Financiera						
N°	Dimensión 1: Procedimientos Contables	1	2	3	4	5
1	¿Considera usted que es revisada la documentación en forma diaria previo al registro de las transacciones por el departamento Contable?					
2	¿Considera usted que la documentación fuente del proceso contable es clasificada mediante parámetros establecidos por el departamento contable?					
3	¿La empresa cuenta con procedimientos contables establecidos por el departamento contable?					
4	¿Considera usted que el registro contable se realiza aplicando los principios básicos y las normas contables ?					
5	¿Considera usted que los trabajadores del área contable realizan la gestión contable con la aplicación de las normas contables ?					
6	¿Considera usted que las actividades de control en la gestión contable son las adecuadas para la empresa?					
7	¿Se realizan actividades de control para la detección de posibles falencias operativas en cada departamento de la empresa?					
8	¿Considera usted que la elaboración de los estados financieros emitidos se realiza en conformidad con los Principios de Contabilidad Generalmente Aceptados?					
9	¿Cree usted que existe evidencia física que respalde la elaboración de los estados financieros que son presentados mensualmente?					
	Dimensión 2: Control Contable	1	2	3	4	5
10	¿Considera usted que el cumplimiento de políticas y principios se desarrollan eficientemente en la empresa?					
11	¿La aplicación del proceso contable cumple con las políticas y principios establecidos por la normativa?					
12	¿Cree usted que existe diferencias de valores entre módulo principal contable y módulos operativos?					
13	¿Considera usted que se comunica al departamento contable las modificaciones realizadas en los módulos principal contable ?					

CUESTIONARIO DE LA VARIABLE RENTABILIDAD

Variable: Rentabilidad						
Dimensión 1: Económica		1	2	3	4	5
14	¿Considera usted que la Rentabilidad Económica se mide con los activos corrientes de la Empresa Análisis Tributario S.A.C.?					
15	¿Cree usted que los activos corrientes de la empresa han mejorado en los últimos años en la Empresa Análisis Tributario S.A.C.?					
16	¿Considera usted que la Rentabilidad Económica se mide con los activos no corrientes de la Empresa Análisis Tributario S.A.C.?					
17	¿A su criterio es importante que los activos no corrientes tengan una fecha establecida para ser activos corrientes en la Empresa Análisis Tributario S.A.C.?					
Dimensión 2: Financiera		1	2	3	4	5
18	¿Considera usted que la Rentabilidad Financiera se obtiene mediante recursos propios de la Empresa Análisis Tributario S.A.C.?					
19	¿Considera usted que la Rentabilidad Financiera es la que espera obtener en la Empresa Análisis Tributario S.A.C.?					
20	¿Considera usted que la Rentabilidad Financiera se obtiene mediante recursos ajenos de la Empresa Análisis Tributario S.A.C.?					
21	¿Cree usted que trabajar con recursos ajenos es más beneficioso para la Empresa Análisis Tributario S.A.C.?					

Gracias por su participación

Apéndice 3. Validación de Instrumento

VALIDACION CON JUICIO DE EXPERTO: CUESTIONARIO DE ENCUESTA

TEMA: LA GESTIÓN CONTABLE Y SU INCIDENCIA EN LA RENTABILIDAD DE LA EMPRESA ANÁLISIS TRIBUTARIO S.A.C. SAN ISIDRO 2019.

Bachilleres:

**ANCHO MOROTE, PAOLA ESTRELLA
GONZALES RAMOS, MARIELA
LEVANO VASQUEZ, FLOREND OVANI**

JUICIO DE EXPERTO:

1. La opinión que usted brinde es personal y sincera.
2. Marque con aspa "X" dentro del cuadro de valoración, solo una vez por cada criterio, el que usted considere su opinión para el cuestionario.

1: Muy Malo

2: Malo

3: Regular

4: Bueno

5: Muy Bueno

N°	CRITERIOS	VALORACIÓN				
		1	2	3	4	5
1	Claridad Esta formulado con el lenguaje apropiado y comprensible				X	
2	Objetividad Permite medir hechos observables					X
3	Actualidad Adecuado al avance de la ciencia y tecnología				X	
4	Organización Presentación Ordenada				X	
5	Suficiencia Comprende los aspectos en cantidad y claridad				X	
6	Pertinencia Permite conseguir datos de acuerdo a objetivos					X
7	Consistencia Permite conseguir datos basados en modelos teóricos					X
8	Coherencia Hay coherencia entre las variables indicadores y ítems				X	
9	Metodología La estrategia responde al propósito de la investigación				X	
10	Aplicación Los datos permiten un tratamiento estadístico pertinente				X	

Apellidos y Nombres del juez experto: Castillo Pebes, Roberto

Especialidad del juez experto: Auditoria Financiera, Contabilidad, Control Interno

Grado del juez experto: Magister

_____ Roberto Castillo P. _____



Firma y Nombre del Juez experto

VALIDACION CON JUICIO DE EXPERTO: CUESTIONARIO DE ENCUESTA

Tema: La Gestión Contable y su Incidencia En La Rentabilidad de la Empresa Análisis Tributario S.A.C. San Isidro 2019.

Bachilleres: Ancho Morote Paola Estrella; Gonzales Ramos Mariela y Lévano Vásquez Florend Ovani.

JUICIO DE EXPERTO:

1. La opinión que usted brinde es personal y sincera.
2. Marque con aspa "X" dentro del cuadro de valoración, solo una vez por cada criterio, el que usted considere su opinión para el cuestionario.

1: Muy Malo 2: Malo 3: Regular 4: Bueno 5: Muy bueno

N°	CRITERIOS	VALORACION				
		1	2	3	4	5
1	Claridad Esta formulado con el lenguaje apropiado y comprensible			X		
2	Objetividad Permite medidos observables					X
3	Actualidad Adecuado al avance de la ciencia y tecnología				X	
4	Organización Presentación Ordenada				X	
5	Suficiencia Comprende los aspectos en cantidad y claridad				X	
6	Pertinencia Permite conseguir datos de acuerdo a objetivos				X	
7	Consistencia Permite conseguir datos basados en modelos teóricos				X	
8	Coherencia Hay coherencia entre las variables indicadores y ítems					X
9	Metodología La estrategia responde al propósito de la investigación					X
10	Aplicación Los datos permiten un tratamiento estadístico pertinente				X	

El instrumento está aprobado con 42 puntos

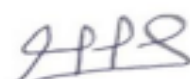

DNI 25406615
Apellidos y nombres del Experto: César Enrique Loli Bonilla
Grado del Experto: Maestro
Especialidad: Auditor Contador
Lugar de trabajo Universidad Peruana de la Américas

V VALIDACION CON JUICIO DE EXPERTO: CUESTIONARIO DE ENCUESTA

Tema: La Gestión Contable y su Incidencia En La Rentabilidad de la Empresa Análisis Tributario S.A.C. San Isidro 2019.

Bachilleres: Ancho Morote Paola Estrella; Gonzales Ramos Mariela y Lévano Vásquez Florend Ovani.

JUICIO DE EXPERTO:

1. La opinión que usted brinde es personal y sincera.
 2. Marque con aspa "X" dentro del cuadro de valoración, solo una vez por cada criterio, el que usted considere su opinión para el cuestionario.
- 1: Muy Malo 2: Malo 3: Regular 4: Bueno 5: Muy bueno

N°	CRITERIOS	VALORACION				
		1	2	3	4	5
1	Claridad Esta formulado con el lenguaje apropiado y comprensible			X		
2	Objetividad Permite mediros observables					X
3	Actualidad Adecuado al avance de la ciencia y tecnología				X	
4	Organización Presentación Ordenada				X	
5	Suficiencia Comprende los aspectos en cantidad y claridad				X	
6	Pertinencia Permite conseguir datos de acuerdo a objetivos				X	
7	Consistencia Permite conseguir datos basados en modelos teóricos				X	
8	Coherencia Hay coherencia entre las variables indicadores y ítems					X
9	Metodología La estrategia responde al propósito de la investigación					X
10	Aplicación Los datos permiten un tratamiento estadístico pertinente				X	

El instrumento está aprobado con 42 puntos

DNI 08348267

Apellidos y nombres del Experto: Priose Solís Carlos Walter
Especialidad: Auditor Contador
Lugar de trabajo Baraybar, Priose, Medina y Asociados Sc

Apéndice 4. Carta de Autorización**ANALISIS TRIBUTARIO LABORAL SAC**

RUC: 20557354418

Señores:

Universidad Peruana de las Americas

Yo, **SANTOS CHAVARRIA ROCIO**, identificada con DNI. Nº **40277981**, gerente general de la empresa, con RUC 20557354418.

Mediante la presente tengo a bien pronunciarme;

Que, por petición de la Señorita **Mariela Gonzales Ramos**, autorizo que usen la información de la **Empresa Análisis Tributario Laboral S.A.C.**; con los fines de un trabajo de investigación de tesis para que tengan el **Título en la carrera de Contabilidad y Finanzas**.

La información utilizada será eminentemente con fines de estudio e investigación científica, del trabajo que ha desarrollado titulada **LA GESTIÓN CONTABLE Y SU INCIDENCIA EN LA RENTABILIDAD DE LA EMPRESA ANÁLISIS TRIBUTARIO LABORAL S.A.C 2019**.

San Isidro , 15 de septiembre del 2021



ANALISIS TRIBUTARIO LABORAL S.A.C.
SANTOS CHAVARRIA ROCIO
DNI Nº 40277981