



UNIVERSIDAD CÉSAR VALLEJO

ESCUELA DE POSGRADO

**PROGRAMA ACADÉMICO DE MAESTRÍA EN GESTIÓN
PÚBLICA**

**Comercio Informal y su Incidencia en el Desarrollo Económico en la
Municipalidad Distrital de Desaguadero – Puno 2020**

TESIS PARA OBTENER EL GRADO ACADÉMICO DE:

Maestra en Gestión Pública

AUTORA:

Sarmiento Delgado, Jhossely Yessenia (ORCID: 0000-0003-1245-5187)

ASESORA:

Dra. Uribe Hernández, Yrene Cecilia (ORCID: 0000-0001-5893-9262)

LÍNEA DE INVESTIGACIÓN:

Reforma y Modernización del Estado

LIMA – PERÚ

2022

DEDICATORIA

Este trabajo de investigación se lo dedico a mi familia por su apoyo incondicional, amor y paciencia. Sin su apoyo no podría haber completado esta etapa de mi vida.

AGRADECIMIENTO

A Dios por protegerme y cuidarme en todo momento. A mi universidad por ser la casa de estudio que me dio las bases para desarrollar conocimiento y lograr esta importante meta de ser profesional. A mis profesores que con sus enseñanzas me abrieron el camino para lograr esta meta.

Índice

Dedicatoria	ii
Agradecimiento	iii
Índice	iv
Índice de tablas	v
Índice de figuras	vi
Resumen	vii
Abstract	viii
I. INTRODUCCIÓN	1
II. MARCO TEÓRICO	5
III. METODOLOGÍA	20
3.1. Tipo y diseño de investigación	20
3.2. Variables y operacionalización	20
3.3. Población, muestra y muestreo	21
3.4. Técnicas e instrumentos de recolección de datos	22
3.5. Procedimientos	23
3.6. Método de análisis de datos	23
3.7. Aspectos éticos	23
IV. RESULTADOS	24
V. DISCUSIÓN	34
VI. CONCLUSIONES	35
VII. RECOMENDACIONES	36
REFERENCIAS	38
ANEXOS	45

Índice de tablas

Tabla 1. Niveles del comercio informal en funcionarios de la Municipalidad Distrital de Desaguadero	24
Tabla 2. Niveles de las dimensiones del comercio informal en funcionarios de la Municipalidad Distrital de Desaguadero	25
Tabla 3. Niveles del desarrollo económico en funcionarios de la Municipalidad Distrital de Desaguadero	26
Tabla 4. Niveles de las dimensiones del desarrollo económico en funcionarios de la Municipalidad Distrital de Desaguadero	27
Tabla 5. Prueba estadística inferencial de normalidad	29
Tabla 6. Relación entre Comercio Informal y Desarrollo económico	30
Tabla 7. Relación entre Migración y Desarrollo económico	31
Tabla 8. Relación entre Desempleo y Desarrollo económico	32
Tabla 9. Relación entre Desconocimiento de normas tributarias y Desarrollo económico	33
Tabla 10. Relación entre Crecimiento poblacional y Desarrollo económico	34

Índice de figuras

Figura 1. Niveles del comercio informal en funcionarios de la Municipalidad Distrital de Desaguadero	24
Figura 2. Niveles de las dimensiones del comercio informal en funcionarios de la Municipalidad Distrital de Desaguadero	25
Figura 3. Niveles del desarrollo económico en funcionarios de la Municipalidad Distrital de Desaguadero	27
Figura 4. Niveles de las dimensiones del desarrollo económico en funcionarios de la Municipalidad Distrital de Desaguadero	27

RESUMEN

El presente tuvo como objetivo Determinar la Incidencia que produce el Comercio Informal en el Desarrollo de la Municipalidad distrital de Desaguadero – puno 2020. En cuanto a los objetivos específicos de la investigación se tienen: Determinar la Incidencia que produce la migración en el Desarrollo Económico de la Municipalidad distrital de Desaguadero – puno 2020, Determinar la Incidencia que produce el desempleo en el desarrollo económico de la Municipalidad distrital de Desaguadero – Puno 2020, Determinar la Incidencia que produce el desconocimientos de normas tributarias en el desarrollo económico de la Municipalidad distrital de Desaguadero – puno 2020 y Determinar la Incidencia que produce el crecimiento poblacional en el desarrollo económico de la Municipalidad distrital de Desaguadero – puno 2020. La metodología usada de la investigación fue de tipo cuantitativo con un diseño de investigación es de tipo no experimental de corte transversal de alcance descriptivo – correlacionales- causales. La población de estudio fue de 124 funcionarios que habían servido en la municipalidad distrital de Desaguadero. Como muestra de estudio se consideran 94 funcionarios. En los resultados de la investigación se obtuvo que la relación es baja con una correlación de Rho de Spearman de 0,176 para migración y desempleo. En cuanto a desconocimiento de normas tributarias y Crecimiento poblacional la relación es moderada con un Rho de Spearman de 0,487 y 0,403 respectivamente. En conclusión, se determinó que existe relación baja entre las variables comercio informal y desarrollo económico de la Municipalidad Distrital de Desaguadero- Puno con un coeficiente Rho de Spearman de 0,176.

Palabras Clave: Comercio Informal, Desarrollo Económico, Migración, Desconocimiento de normas tributarias, Crecimiento Poblacional.

ABSTRACT

The objective of the present was to Determine the Incidence that Informal Trade produces in the Development of the District Municipality of Desaguadero - puno 2020. Regarding the specific objectives of the research, there are: Determine the Incidence that migration produces in the Economic Development of the District Municipality of Desaguadero - puno 2020, Determine the Incidence that unemployment produces in the economic development of the District Municipality of Desaguadero - puno 2020, Determine the Incidence that produces the ignorance of tax regulations in the economic development of the District Municipality of Desaguadero - Puno 2020 and Determine the Incidence that population growth produces in the economic development of the District Municipality of Desaguadero - Puno 2020. The research methodology used was of a quantitative type with a research design of a non-experimental type of cross- section of descriptive scope - correlation to les-causal. The study population was 124 officials who have service in the district municipality of Desaguadero. 94 civil servants are considered as a study sample. In the results of the research, it was obtained that the relationship is low with a Spearman Rho correlation of 0.176 for migration and unemployment. Regarding ignorance of tax regulations and Population growth, the relationship is moderate with a Spearman Rho of 0.487 and 0.403 respectively. In conclusion, it was determined that there is a low relationship between the variables informal tradeand economic development of the District Municipality of Desaguadero- Puno with aSpearman Rho coefficient of 0.176.

Keywords: Informal Trade, Economic Development, Migration, Lack of knowledgeof tax regulations, Population Growth

I. INTRODUCCIÓN

A nivel internacional el Banco Interamericano de Desarrollo (2020), manifiesta que, ante un hecho con más de un millón de personas infectadas y decenas de miles de muertos en todo el mundo, los gobiernos están tomando medidas extremas pero necesarias para contener esta pandemia la COVID-19, dando prioridad en casi todos los casos a alguna forma de aislamiento o distanciamiento social, desde el punto de vista de Torres y Fernández, (2020) los costos económicos, sin embargo, no son los mismos para todo el mundo; por otro lado Busso, (2020) la enfermedad deja al descubierto las desigualdades de las sociedades, infligiendo mayores costos económicos a los menos favorecidos desde el punto de vista económico.

Sabemos que los trabajadores de las ocupaciones que tienen más probabilidades de verse afectadas por las medidas de distanciamiento social, son aquellas que tienen una puntuación baja en el índice de teletrabajo o las que tienen una puntuación alta en la escala de proximidad personal (como el comercio mayorista y minorista, tocando a punto principal las FRONTERAS), tienen más probabilidades de ser realizadas por trabajadores económicamente vulnerables: trabajadores con menos años de educación, con un acceso limitado a seguros de salud, y con salarios que se sitúan en la parte inferior de la distribución de ingresos.

El Banco Interamericano de Desarrollo (2020), también manifiesta que la informalidad dificulta el distanciamiento social en especial a los países en desarrollo, independientemente del tipo de ocupación, la modalidad del trabajo informal hace más difícil que los pobres se refugien en sus casas. Muchos trabajadores no tienen acceso a licencias por enfermedad a beneficios de desempleo, tienen un acceso precario a beneficios de salud, y sus ahorros son inexistentes o extremadamente limitados.

La informalidad es un indicador que describe una condición precaria en la que un trabajador no tiene acceso a los servicios básicos o a la estabilidad laboral. El Banco Bilbao Vizcaya Argentaria BBVA (2017), también nos dice que la informalidad afecta

de forma negativa el crecimiento económico, la productividad de los trabajadores y el bienestar social (dificulta el acceso al crédito y, al reducir la recaudación tributaria, induce una menor cobertura y calidad en la provisión de bienes y servicios públicos).

Sabiendo que más de la mitad de hogares en el país son completamente informales lo cual la gravedad del problema es aún mayor si se considera que en Perú, lo cual existe el emparejamiento selectivo. Este es el nombre que los economistas le dan al fenómeno por el cual las personas eligen casarse con personas similares a ellas, en términos de nivel educativo, origen étnico y otras características, incluida la propensión a ser informales. Si la primera fuente de ingresos en un hogar fuera formal y la segunda o la tercera fuera informal, el hogar contaría con estabilizadores automáticos durante un encierro temporal. También sería más probable que contara con cobertura de seguro médico, a través de la cobertura del trabajador formal. Desafortunadamente, este no es el caso.

De Soto (1998) manifiesta que el sector informal está constituido por el conjunto de empresas, trabajadores y actividades que operan fuera de los marcos legales y normativos que rigen la actividad económica. Por lo tanto, pertenecer al sector informal supone estar al margen de las cargas tributarias y normas legales, pero también implica no contar con la protección y los servicios que el estado puede ofrecer.

El comercio informal en diferentes regiones del país es un problema que hasta la fecha no tiene solución. Los exteriores de los mercados y distintos lugares del distrito de Desaguadero son invadidos por cientos de comerciantes que, pese a las recomendaciones y protocolos de seguridad por este covid-19, se niegan a cumplir, y por ende tras el estado de emergencia declarado por la pandemia, ellos justifican su presencia en las calles indicando que tienen de vender sus productos o hacer sus exportaciones e importaciones informalmente para sobrevivir.

En este caso en el distrito de Desaguadero provincia Chucuito Región de Puno, siendo frontera es lamentable que también en tiempos de pandemia "covid-19" sea tanta la

informalidad, el contrabando porque, hay zonas como los sectores de ciertas comunidades colindantes a Bolivia estén cruzando con mucha mercadería informal sin ningún control alguno y eso afecta a nuestro desarrollo económico más de lo que ya está.

Ya que ese problema tiende a que la competencia sea cada vez más fuerte y así las empresas ya no paguen más impuestos lo cual esto conlleva a la informalidad. Es importante saber que la informalidad, lejos de ser vista con pasividad, al considerarla como una válvula de escape ante los desequilibrios del mercado de trabajo, representa un problema sustantivo que requiere de atención urgente de la política económica y social.

La presente investigación se basa en la Actividad del Comercio Informal del Distrito de Desaguadero, que nos ayuda a conocer las problemáticas que tienen los comerciantes informales y esto afecta al desarrollo económico en la Municipalidad distrital del sector, por tal motivo se aplica el factor económico que nos ayuda a poder estudiar más sobre este caso a fondo.

En el Municipio del Distrito de Desaguadero podemos observar un alto número de comerciantes informales que hacen uso del espacio público deliberadamente sin ningún tipo de control y permiso legal para el desarrollo de sus actividades comerciales, todo ello con el fin de obtener ingresos económicos para el sustento familiar.

La informalidad es realmente preocupante en este sector, en el cual en diversas ocasiones se han realizado diferentes esfuerzos por controlar juntamente con las instituciones como SUNAT (aduanas), Policía Nacional del Perú y la Municipalidad Distrital de Desaguadero.

Pero aun así muchas de estas entidades son corrompidas por comerciantes ya que es zona fronteriza y se pierde todo el control que se estaba alcanzando, lo cual sería bueno que por ser frontera vengan capacitadores a informar más sobre los tributos

para así controlar la informalidad a un mediano plazo, también hacer rotaciones de los miembros de dichas instituciones.

La capital del distrito es la ciudad de “Desaguadero”, provincia de Chucuito y Región de Puno ubicada sobre los 3809 msnm. y situada sobre la embocadura del río homónimo, es decir, en el punto donde las aguas del lago Titicaca dan origen a la corriente de dicho río. Las partes peruana y boliviana de la ciudad se unen mediante puentes internacionales tendido entre dos puestos fronterizos. por su situación es un activo centro de intercambio comercial legal y de contrabando. Es por ello que la siguiente investigación resolvió la siguiente interrogante general:

¿Qué Incidencia produce el Comercio Informal en el Desarrollo Económico de la Municipalidad Distrital de Desaguadero- Puno 2020? Por otro lado, las preguntas específicas de la investigación fueron: ¿Qué Incidencia produce la migración en el Desarrollo Económico de la Municipalidad Distrital de Desaguadero – Puno 2020?,

¿Qué Incidencia produce el desempleo en el Desarrollo Social de la Municipalidad Distrital de Desaguadero – Puno 2020?, ¿Qué Incidencia produce el desconocimiento de normas tributarias en el Desarrollo económico de la Municipalidad Distrital de Desaguadero – Puno 2020? y ¿Qué incidencia produce el crecimiento poblacional en el desarrollo económico de la Municipalidad Distrital de Desaguadero?

El presente trabajo de investigación tiene como propósito fundamental determinar el comercio informal y su incidencia en el desarrollo económico del Distrito de Desaguadero, daremos aportes a los diferentes casos como lo es económicamente, socialmente y culturalmente a través de pautas fundamentales para contribuir al país pagando sus impuestos tributarios ya que el comercio minorista afecta fuertemente la economía del país. La cual contribuirá en la formalidad tanto para el distrito de Desaguadero y como para el País; para ver qué medidas tomar ante el comercio informal, respecto a las técnicas, métodos para el crecimiento del desarrollo económico, la misma que se obtendrá en dicho estudio.

La presente investigación se planteó el siguiente objetivo general: Determinar la Incidencia que produce el Comercio Informal en el Desarrollo de la Municipalidad distrital de Desaguadero – puno 2020. Ya la vez se planteó los objetivos específicos que son: Determinar la Incidencia que produce la migración en el Desarrollo Económico de la Municipalidad distrital de Desaguadero – puno 2020, Determinar la Incidencia que produce el desempleo en el desarrollo económico de la Municipalidad distrital de Desaguadero – puno 2020, Determinar la Incidencia que produce el desconocimientos de normas tributarias en el desarrollo económico de la Municipalidad distrital de Desaguadero – puno 2020 y Determinar la Incidencia que produce el crecimiento poblacional en el desarrollo económico de la Municipalidad distrital de Desaguadero – puno 2020.

Finalmente se planteó la siguiente hipótesis general: El Comercio Informal incide en el Desarrollo Económico de la Municipalidad Distrital de Desaguadero - Puno 2020. Así mismo se planteó las hipótesis específicas que son: La migración incide en el Desarrollo Económico del Distrito de la Municipalidad Distrital de Desaguadero- Puno 2020, El desempleo incide en el Desarrollo económico de la Municipalidad Distrital de Desaguadero- Puno 2020, El desconocimiento de normas tributarias incide en el Desarrollo económico de la Municipalidad Distrital de Desaguadero- Puno 2020 y El crecimiento poblacional incide en el desarrollo económico de la Municipalidad Distrital de Desaguadero- Puno 2020.

II. MARCO TEÓRICO

Para el desarrollo de la investigación se consideraron antecedentes de carácter internacional, los cuales se mencionan a continuación. Villanueva, (2015) Chile, tiene como objetivo caracterizar el Sector informal Urbano (SIU) y establecer las diferencias existentes entre trabajadores informales de subsistencia, de acumulación simple y de acumulación ampliada a través del estudio de trayectorias laborales, obteniendo la

muestra de 21 trabajadores informales independientes, se concluyó que la entrada a los mercados de trabajo y el carácter precario de los empleos a los cuales los entrevistados accedieron se explica por el escaso nivel de escolaridad alcanzado por ellos en ese momento.

Mamani, (2013) Bolivia, tiene como objetivo demostrar que el desempleo, la migración interna (campo-ciudad) y la falta de financiamiento para capital de inversión son los factores que determinan los niveles de comercio informal en la Ciudad de El Alto, obteniendo la muestra de 305 ofertantes de comerciantes minoristas, se concluyó que la causa principal para la emigración según la investigación realizada, fue el tema familiar seguido de la falta de empleo que existe en su lugar de origen. El nivel de instrucción adquirido por estos comerciantes emigrantes, en un 50% es la primaria; los mismos consideran que su ingreso económico generado por esta actividad es mejor con el que contaban en su lugar de origen.

Chicaiza y Sánchez, (2017) Ecuador, tiene como objetivo analizar la incidencia del comercio informal en los comerciantes regularizados en la parroquia de Cotacollao, Cantón Quito en el año 2015, obteniendo la muestra de 152 encuestas dirigidas a los comerciantes informales, se concluyó que la actividad informal es un tipo de trabajo considerado como irregular, debido al tiempo que trabajan en el día, las horas, las ganancias que perciben etc. En el caso de los vendedores informales, estos no cuentan con ninguna reglamentación, leyes y normativa que los ampare, regule y controle. Estos factores hacen que desempeñe como un oficio libre y pobre reconocido por la ciudadanía que transita en el sector de Cotacollao.

En cuanto a los antecedentes de carácter internacional se estudiaron los siguientes. Cruzado y Remaycuna, (2015) Chiclayo, tiene como objetivo identificar los factores asociados a la informalidad de los comerciantes ambulantes del sector verduras en el mercado Moshoqueque de la región Lambayeque 2014, obteniendo la muestra de 59 comerciantes a los que se realizara la encuesta respectiva, se concluyó que uno de

los factores internos es la baja escolaridad en el trabajo de investigación, de los encuestados el 54 % dijo tener primaria completa o incompleta, el 38 % dijo tener secundaria y superior completa o incompleta, mientras que solo el 8 % refirió no tener ningún grado de estudios. Según esto podemos decir que la informalidad también se debe a la falta de preparación o estudios para poder acceder a un buen empleo.

Torres, (2018) Trujillo, tiene como objetivo identificar cuáles son los efectos producidos por el comercio Informal Ambulatorio que inciden en el deterioro del Espacio Público de la Avenida España del distrito de Trujillo, 2017, obteniendo una muestra de 184 pobladores de la Avenida España y consumidores del Distrito de Trujillo, se concluyó que según los resultados obtenidos, en relación a la variable comercio informal ambulatorio que el nivel de ocupación existente de esta actividad apostada en la avenida España es de nivel alto, con un 47%; la cual, a partir de la falta de planes de control conllevan a que esta actividad comercial, siga creciendo, generando deterioros sobre el espacio público en este sector de la ciudad. De las dimensiones que componen la variable comercio informal ambulatorio, es la tugurizarían por las actividades económicas la que tiene una incidencia mayor con un 44%, seguido de obstaculización de vías 42%, invasión del espacio público 40%, cambio de uso del suelo 39.5%, contaminación del espacio 36% y congestión vehicular 32.5%.

Pedraza, (2016) Cusco, tiene como objetivo analizar los factores determinantes de la decisión de un trabajador para aceptar un empleo informal en el mercado laboral del Departamento del Cusco en el año 2014, obteniendo una muestra representativa ejecutada por el INEI en la ENAHO para el Departamento del Cusco, en el año 2014, concluyo que a partir de la investigación, se ha encontrado evidencia que los factores socioeconómicos más influyentes para que un trabajador acepte un empleo informal en el Departamento del Cusco, el año 2014, fueron el nivel educacional, el estado civil y la edad (todos ellos influyen de forma negativa en la probabilidad de que un individuo acepte un empleo informal), mientras que por el lado de la oferta el tamaño de

empresa, resulto ser un variable que influye de forma positiva, fundamentalmente el hecho que un individuo labore en una micro empresa.

Sosa, (2017) Puno, tiene como objetivo identificar los factores socioeconómicos que determinan el nivel de ingresos del comercio informal en la ciudad de Puno en el año 2016, obteniendo una muestra de 336 encuestas, se concluyó que las características sociales de los comerciantes informales de los mercados de Puno tienen relación directa con los niveles de ingreso; la mayoría de los comerciantes encuestados (55,3%) tiene entre 30 y 44 años de edad e indica que al aumentar la edad tienen más probabilidad de mejorar sus ingresos; el 6,8% de los comerciantes alcanzaron estudios superiores, estos indican que tienen mayor probabilidad de mejorar sus niveles de ingreso al tener más años de estudios alcanzados; si el comerciante tiene más de 2 hijos (61,3%) sus niveles de ingreso mejoran ya que reciben apoyo de sus hijos en su negocio, pero si tiene algún hijo menor de 6 años (49%) hace que sus niveles de ingresos disminuyan pues invierten más tiempo en la crianza de sus hijos, la migración sigue teniendo una relación directa con la informalidad ya que los migrantes siguen buscando mejorar su calidad de vida.

Mamani (2017) Puno. tiene como objetivo analizar los obstáculos de acceso al comercio formal de parte de los comerciantes informales de ropa usada de la feria de los días jueves y viernes en la ciudad de Puno, obteniendo una muestra de 133 comerciantes, se concluyó que de acuerdo a los resultados alcanzados en la regresión podemos indicar que las variables como: trabas legales, trabas burocráticas y ausencia de instrumentos de gestión que representa de manera significativa obstáculos para acceder a la formalidad, dicha importancia de estas variables es explicada por el coeficiente de determinación R^2 (65%) que nos indica una relación aceptable entre las variables explicativas y la variable efecto.

Cuba (2017) Puno, tiene como objetivo analizar cómo influyen los factores individuales (género, edad, estado civil, jefe de hogar, ingresos no laborales y educación

secundaria) en la informalidad laboral en el Distrito de Puno-2016, obteniendo una muestra de 380 encuestados, se concluyó que se puede demostrar que, la edad tiene estrecha relación con el trabajo informal, es decir, un año adicional en los trabajadores disminuye la probabilidad de ser un trabajador informal. Sin embargo, el coeficiente que acompaña la edad al cuadrado es positivo, lo que significa que, a mayor edad en los individuos se incrementa la informalidad laboral. Por otro lado, el estado conyugal (casado o conviviente) y la jefatura de hogar de los trabajadores incrementan la probabilidad de ser trabajadores informales. La variable otros ingresos que poseen los trabajadores diferentes al salario, influye positivamente en la informalidad laboral. En lo que respecta a los menores niveles educativos de los trabajadores, la educación secundaria se relaciona positivamente con el trabajo informal incrementando su empleo informal.

Una vez definidos los antecedentes de la investigación, se describe una reseña histórica del Comercio Informal, la cual se remonta a varios años atrás de acuerdo con (Rodríguez, 2015) la humanidad primitiva dio un gran progreso en la productividad. En el año 8,500 a.C. Se ejerce la agricultura y la cría de ganado para su uso, permitiéndole dejar a un lado la caza y la pesca lo que les obligaba a mantener una constante migración. El progreso que lograron les permitió crecer como colonia sedentaria y estable, al ejercer esta producción les ayudo para tener un sustento más rentable y almacenar los excedentes como provisiones para cierto tiempo. Gracias a estas nuevas actividades y los diferentes usos que se les puede dar a la agricultura y a la crianza de animales se genera el intercambio de bienes entre distintas comunidades, con el transcurso del tiempo los productos intercambiados se transforman a mercadería por lo cual da paso a la primera división social: 1. Las poblaciones que producen principalmente agricultura. 2. Las tribus de pastores que abastecen de carne. Por lo cual nos da origen al Comercio Exterior.

Una vez que se generó el comercio de la mano de este surge el dinero en forma de collares preciosos, vestimentas y herramientas y con el dinero aparece el comerciante.

Gracias a la producción y los grandes cambios tecnológicos, dio paso a que los hombres no se dediquen exclusivamente a la agricultura y cría de animales, por lo cual da la oportunidad de tomar otras actividades surgiendo así los artesanos que se dedicaban a la fabricación de herramientas para ofrecer a los pobladores de sus propias aldeas, y de esta manera nace el comercio interior. Con lo detallado anteriormente el comercio informal es una actividad muy antigua la cual viene evolucionando a lo largo de la historia, ya que está llena de altos y bajos, vaivenes, movimiento de grandes masas, intereses, conflictos y enfrentamientos violentos. La evolución del comerciante informal es muy grande y favorable para el mismo ya que se le ha podido dar un pequeño reconocimiento costumbrista, el cual es el primer espacio para que avance, permitido por los mismos consumidores como una parte cultural de las ciudades a través de los años. Logrando el reconocimiento costumbrista a este se sumaron las autoridades municipales con la aprobación de reglamentos detallados para sus actividades, dicho reglamento no fue claro ya que indicaban tácitamente que las autoridades les reconocían un espacio dentro de la normativa legal y como consecuencia, el número de comerciantes ambulantes aumento.

Por su parte en Latinoamérica el comercio informal tiene un impacto muy fuerte como lo expresa el Autor: (Tokman & Delano, 2012) el comercio informal tiene un gran impacto ya que ha sido un medio para las personas pobres e incluso personas que con sobre esfuerzos lograron terminar una carrera y no encuentran trabajo y esta actividad los ayudado a sobrevivir. El comercio informal tiene sus inicios desde los años noventa, el cual hasta la fecha sigue incrementando y es más frecuente día a día, el porcentaje de las personas de Latinoamérica que se dedican a esta actividad son el 40% al 50% entre este porcentaje están hombres y mujeres que son cabezas de hogares y tienen la necesidad de tomar esta modalidad de trabajo. Por lo dicho la mitad de trabajadores no tienen un empleo por lo cual se toman las calles para ofrecer productos en el cual no consiguen una remuneración acorde a sus necesidades, al darse esta situación la nación o país no desarrollan su economía y se ven estancadas.

Conceptualmente la economía informal para Portes, (1995) se define como los elementos del estatuto del capitalismo. Esta economía informal no es un superávit ni un superávit pre capitalista, y no se asume que este sea un error inherente al desarrollo del sistema, que desaparecerá en el futuro. A diferencia de otros teóricos (los desempleados que se dedican a tales actividades) que reconocen la economía informal como un medio para ayudar a mantener sus medios de vida y proporcionar actividades económicas, Portes cree que este tipo de actividad no es una forma de servir a los más pobres económicamente.

De Soto (1986) el comercio informal se define como la respuesta inmediata de las personas a la capacidad limitada del gobierno para proporcionar empleos formales a los sectores más pobres para mantener sus medios de vida. Mientras que para Hart (1972) La economía informales un fenómeno producido por el sector demográfico en una economía rezagada, que por pequeñas diferencias de gestión o sociales, no están incluidos en grupos económicos formales y legales, por lo que son excluidos y utilizados en muchos casos en las actividades que realiza. Las empresas y el personal que realizan estas actividades informales no suelen estar amparados por esta norma, por lo que son víctimas de abusos y son normas formales en sí mismas, y por ser engorrosas y difíciles de cumplir, no propician la promoción de actividades comerciales. Formalizado. Estos son ilegales y se ejecutan en secreto, lo que pone en riesgo a quienes se dedican a la ley. Mejía & Posada (2007) Se entiende por informalidad la actividad empresarial realizada por una parte de la población que no cumple con las leyes y reglamentos promulgados por las entidades controladas por el gobierno. El incumplimiento de las normas puede ser parcial o, en casos extremos, un incumplimiento total. Las actividades informales pueden ser personas o empresas sujetas a sanciones legales, y esta economía se define como una economía sumergida.

La Organización Internacional de Trabajo (OIT), manifiesta que la economía informal prospera en un contexto por las altas tasas de desempleo, subempleo, pobreza,

desigualdad de género y trabajo precario. La particularidad que desempeña es un papel importante, de desigualdad de género y trabajo precario. En esas circunstancias, desempeña un punto muy importante en lo que respecta a la generación de ingresos, porque es relativamente fácil acceder a ella y los niveles de exigencia en materia de educación, calificaciones, tecnología y capital son muy bajos. Pero la mayoría de las personas no se incorporan a la economía informal por elección, sino por la necesidad de sobrevivir y detener acceso a actividades que permitan obtener ingresos básicos.

El comercio informal tiene un gran número de subdivisiones y maneras de desarrollar esta actividad. Por lo cual todas estas actividades son informales como su nombre lo dice, pero en algunos casos estas personas tienen un vínculo con el municipio como son: permisos, supervisiones y programas especiales. La clasificación nos basaremos en los vendedores informales que lo realizan por subsistencia los que día adía trabajan para obtener alimentos básicos en sus casas. Tomando en cuenta que existen otros vendedores que realizan estas actividades sujetas a redes, organizaciones, con objetivos claros:

a. Obtener utilidades. b. Los eventos artísticos (recitales), culturales (muestras o exposiciones, visitas, ceremonias) o deportivo (futbol, tenis, y otros). Los giros comerciales como: Consumo de alimentos (frutas, verduras, legumbres, y otros) Servicios (malabaristas, afiladores de cuchillos, ventas de artículos de belleza, venta de USB, cargadores y revistas). De fabricación (pan de horno callejero, sándwich, bebidas, frutas confitadas, etc.). De herramientas o medios (utensilios caseros, carpintería, cerrajería, jardinería, eléctricos etc.). Los medios de traslado: De tracción humana (caminando, carritos, triciclos, bicicletas, mesas, parrillas, hornos, etc.); Animal (burros o mulas, caballos, carretelas); y Mecánica (autos, camionetas, furgones, van, camiones y otros). Dependiendo del lugar: En calzadas de calle (ferias libres, persas y navideñas, puestos de temporada de frutas); En intersecciones reguladas por semáforos (limpiadores de parabrisas de auto, ventas de dulce, de revistas y diarios, ventas de símbolos patrios y deportivos, símbolos y productos

estacionales o circunstanciales, malabaristas, vendedores de repuestos y diversos adminículos) o En peajes. Por la afluencia: De público (estadios, consultorios, terminales de metro, estacionamientos educacionales, municipalidades, hipódromos, hospitales, paraderos de buses, etc.). Así mismo de tránsito por lugares públicos, el típico comerciante que deambula por las calles. Como último podemos decir que desde el punto de vista social económico se debe pelear por desterrar el desempleo, ver una salida para las personas que no cuentan un trabajo estable e incentivar el emprendimiento.

Según (Herrera, 2004), existen dos tipos de negocios informales, son: comercio semifijo y comercio ambulatorio: a. Comercio Semifijo, Esta actividad se realiza de forma permanente en un lugar público específico, y su desarrollo depende del uso de distintos muebles, que se retirarán al final de la jornada laboral y se instalarán al día siguiente. b. Comercio Ambulante, Esta actividad se realiza en un lugar público, abierto a todos y caracterizado por la necesidad de viajar, en esta actividad el cuerpo de la ambulancia es un medio de transporte para entregar los productos.

Adair (s/f) se encuentra que la economía informal está formada por tres elementos, a saber, la economía doméstica, la economía solidaria y la economía sumergida.

a. Economía Solidaria: Esta es otra hipótesis teórica que busca nuevas opciones paralelas a la economía ortodoxa, que a través de esta nueva práctica económica puede ayudar a mejorar los sectores más débiles. Esto se basa en que las personas con altos niveles económicos ya no disfrutaban de ciertos beneficios y privilegios, por lo que los sectores de la población con menos recursos pueden tener opciones, el objetivo principal es que el desarrollo integral de todos esté dentro de la sociedad.

b. Economía doméstica: En esta economía, para mejorar la vida de las personas, las personas han concentrado el conocimiento de otras disciplinas, incluida la física, la biología, etc. Consiste en actividades realizadas por algunas personas en lugares ilegales o secretos.

Abordar los fenómenos del comercio informal es conectarlos directamente con las actividades que se desarrollan en lugares públicos. Esta forma de comercio informal se inició por primera vez en nuestro país para comprar y vender productos, por lo que este comercio está profundamente arraigado en la imaginación de las personas. Con el desarrollo de la ciudad y el crecimiento de la población, este tipo de actividad se ha vuelto problemática, porque las tiendas formales no pueden satisfacer las necesidades de la gente y se han creado comerciantes informales que satisfacen esta demanda. En la actualidad, se ha superado el control de la autoridad sobre el problema que debe resolverse. En los últimos años, luego de la crisis económica mundial, los planes del gobierno latinoamericano, los planes de empleo y los ajustes económicos han provocado que miles de personas pierdan sus trabajos formales. Formas alternativas de trabajo. (Herrera, 2004).

El mantenimiento del orden urbano se define por la pugna entre los límites entre los lugares públicos y privados, debido a que las transacciones informales ambulatorias se realizan en la calle, que es un fenómeno con características físicas. (Valdivia, 2014)

Entre los problemas observables en lugares públicos como aceras, vías, plazas, parques, etc. provocados por actividades comerciales de movimiento informal, los problemas que encontramos incluyen: mala movilidad de peatones y tráfico rodado, planificación urbana, infraestructura urbana y mobiliario urbano. El deterioro de la salud del país, los peligros para la salud de los ciudadanos y el vertido de grandes cantidades de basura, hacen que las actividades comerciales sean una serie de problemas potenciales en la ciudad. (Valdivia, 2014)

Además de la invasión causada por el comercio informal en lugares públicos, el deterioro de la infraestructura y los problemas de los barrios marginales, esta actividad también ha causado contaminación ambiental debido al sistema de gestión de desechos ineficiente o inexistente en algunos casos. Todos los desechos generados por el comercio formal se acumulan en condiciones inestables, lo que representa

riesgos tanto para compradores como para vendedores, y tendrá un impacto negativo en las ciudades. (Pradilla y Márquez,1993).

El origen de la comercialización informal de productos en espacios abiertos es antiguo y no hay una razón necesaria, pero en la actualidad, su crecimiento tiene diferentes razones, como falta de empleo formal, falta de oportunidades para el desarrollo de habilidades, sociedad existente, brechas tecnológicas. Las razones actuales, combinadas con el creciente nivel de desempleo en estos países, especialmente en América Latina, han hecho posible prescindir del trabajo. Finalmente, dado que hay pocas oportunidades, las personas optan por crear un subempleo informal sin estar sujetos a leyes y regulaciones, lo que les permite ganarse la vida con medios económicos, ayudándoles así a afrontar la realidad. (Organización Internacional del Trabajo, 2000). Tiene diferentes razones, como falta de empleo formal, falta de oportunidades para el desarrollo de habilidades, sociedad existente, brechas tecnológicas. Las razones actuales, combinadas con el creciente nivel de desempleo en estos países, especialmente en América Latina, han hecho posible prescindir del trabajo. Finalmente, dado que hay pocas oportunidades, las personas optan por crear un subempleo informal sin estar sujetos a leyes y regulaciones, lo que les permite ganarse la vida con medios económicos, ayudándoles así a afrontar la realidad. (Organización Internacional del Trabajo, 2000).

Peña, (2011) muestra que las personas eligen actividades comerciales informales por diferentes razones, pero la razón principal es diferente: Impulsado por el gobierno, la falta de programas de empleo en las zonas rurales ha provocado que la población emigre a las ciudades. La violencia y la inseguridad en las zonas rurales han provocado la migración a las ciudades. Las actividades comerciales informales para pacientes ambulatorios se transmiten de generación en generación. El desarrollo tecnológico de la empresa ha provocado un gran número de despidos. El trabajo formal no puede pagar por completo los gastos de vida de la familia, por lo que decidí iniciar actividades comerciales informales. Los ancianos no están empleados en puestos formales, sino

que eligen trabajos informales. El plan de empleo del gobierno es deficiente. Las calificaciones de baja tecnología requeridas para las actividades comerciales invitan a ser realizadas por personas. El comercio informal puede ser visto como un problema que azota y afecta a diferentes factores como el espacio público, pero este tipo de actividad también es una respuesta o solución alternativa para los sectores poblacionales que no pueden obtener oportunidades de empleo formal. Esto se debe principalmente a su escasez de recursos técnicos. Se pueden ejecutar rápidamente y proporcionar una opción comercial para industrias en una economía lenta al tiempo que satisfacen las necesidades existentes. Asegura Peña, (2011).

Contrario al sector formal, esta actividad se caracteriza por: La tecnología rara vez se utiliza en su trabajo. No pueden conseguir financiación. Sin estrategia organizacional. No tienen protección legal ni beneficios laborales. Requiere muy pocos fondos para ejecutar. No participa del PIB.

El comercio informal tiene diferentes efectos por sus actividades, afectando a la población y en muchos casos también a los propios comerciantes. (Valdivieso, 2011), tales como: Los atascos de tráfico de alto nivel en las vías públicas cerca de los distritos comerciales hacen que los residentes y los empresarios se sientan incómodos. Las actividades comerciales ubicadas en el espacio cercano al centro comercial dificultan el acceso a estas actividades. La ventaja de la competencia desleal entre el comercio formal e informal es que no paga los impuestos correspondientes a la entidad controladora. La mala limpieza y los problemas insalubres en los espacios públicos afectan a las personas. Instalaciones secretas e inestables donde los comerciantes venden sus productos, que son susceptibles de incidentes, problemas y destrucción. Estas constituciones inestables y posiciones abarrotadas ponen en peligro a los propios gobernantes. El uso de la aglomeración de empresas informales trae una gran inseguridad y proliferación de la delincuencia. (Ramos y Gómez, 2006).

En cuanto al marco conceptual se pueden definir los siguientes puntos:

Comercio informal: Suarez, (2002) define: Son las personas que elaboran en micro negocios comerciales asociados a los hogares y los trabajadores que operan sin un local, es decir en vía pública o en pequeños talleres o locales, existen diversos tipos de comerciantes y vendedores destacando los ambulantes. (p. 43).

Proletarización: Martínez, (2021) define: El proceso de proletarización era una de las caras de la acumulación de capital. El crecimiento del capital implicaba un crecimiento de la clase obrera. La expansión de los mercados capitalistas necesitaba de un proceso de acumulación primitiva y privatización, que transfería cada vez más bienes a manos privadas, concentrando la riqueza en unas pocas personas. De esta manera, cada vez un mayor porcentaje de la población fue dependiendo de un trabajo asalariado, vendiendo su fuerza de trabajo a un empleador por un salario al carecer de otros bienes que permitieran la supervivencia. (p.52).

Comercio: Evaristo, (2013) (1997) define: Término utilizado tanto para designar la actividad de comprar, vender y/o permutar mercancías para obtener de un beneficio, como para designar el lugar un establecimiento donde la actividad se lleva a cabo. (p.98).

Familia: Giner (2002) define: Designa a un grupo social constituido por personas vinculadas por la sangre, el matrimonio o la adopción, caracterizado por una residencia común, cooperación económica, reproducción y cuidado de la descendencia. (p. 42).

Sector informal: Suarez, (2002) define: Conjunto de unidades económicas dedicadas a la producción de bienes de servicio con la finalidad de crear empleo y generar ingresos para los miembros que participan en esta actividad. Se caracteriza por ser intensivos en fuerza de trabajo, con baja productividad y nivel de renta, fácil acceso del mercado, tecnología incipiente y uso de recursos nativos. (p.35).

Mercado de trabajo: Dianderas, (2021) definen: Se entiende como mercado aquella organización que es la suma de los contactos entre compradores y vendedores de un producto o servicio, siendo los mercados por extensión institucionales a través de las

cuales interactúan compradores y vendedores y en las que se terminan los precios y cantidades cambiadas, se puede definir el mercado de trabajo como “el lugar en el que los salarios, sueldos, y condiciones de empleo son determinados dentro del contexto de la oferta y de la demanda, siendo el trabajo el recurso productivo más importante. (p. 58).

Población económicamente activa: Dianderas, (2021) define: La medición de la población económicamente activa (PEA) establece criterios sobre la capacidad de trabajo y decisión de trabajar, conceptualmente revela la población que está dispuesta a ofrecer su fuerza de trabajo a los salarios vigentes, la capacidad de trabajo se aproxima por la edad de la población, considerando que a partir de los diez años pueden constituirse en oferta potencial de mano de obra. (p. 26).

Población económicamente inactiva: Dianderas, (2021) define: La población económicamente inactiva comprende a todas las personas en edad de trabajar que no participan en la producción de bienes y servicios porque no necesitan, no pueden o no están interesadas en tener actividad remunerada, a este grupo pertenecen las siguientes actividades: estudiantes, amas de casa, pensionados, jubilados, rentistas, inválidos, personas que no les llama la atención o creen que no vale la pena trabajar, trabajadores familiares sin remuneración que se encuentran laborando menos de quince horas semanales. (p. 27).

Subempleo: Uribe, et al (2008) definen: El subempleo se define una categoría del mercado de trabajo como la ocupación que tiene un conjunto de trabajadores es inadecuada respecto a determinadas normas o a otras ocupaciones posibles, de acuerdo con la definición de la organización internacional del trabajo (OIT), las personas en situación de subempleo visible abarcan a todas las personas con empleo asalariado o con empleo independiente, trabajando o con empleo pero sin trabajar que durante el periodo de referencia trabajan involuntariamente menos de la duración normal de trabajo para la actividad correspondiente y que buscaban o estaban

disponibles para un trabajo adicional. Existen tres criterios para identificar entre las personas ocupadas a las visiblemente subempleadas: Trabajan menos de la duración normal, Lo hacen de forma involuntaria, desean trabajo adicional y están disponibles durante el periodo de referencia. (p. 54).

Migración: Quiroa define que: Las migraciones internas se producen cuándo el movimiento de las personas se da dentro del mismo país y externas cuando se produce un movimiento internacional de un país a otro. Las migraciones humanas han estado presentes a lo largo de toda la historia humana, puesto que cuando se presentaba cualquier problema ambiental, demográfico, cultural, religioso, sociopolítico o económico; las personas se veían en la necesidad de moverse de un lugar a otro. En consecuencia, las migraciones se producen más por razones sociales, políticas y económicas.

Evasión tributaria: Villanueva, (2016) define que: La evasión tributaria es un acto que preocupa a todos los países, porque con ello afecta a los recursos económicos que el Estado cuenta para satisfacer necesidades colectivas. Al efectuar la consulta bibliográfica se encontraron ciertas investigaciones relacionadas al tema: se analizó las obligaciones de las empresas comerciales y los diversos medios de evasión que éstas practican para reducir su carga fiscal. A pesar que el sistema tributario establece muchas medidas para controlar como, por ejemplo: incremento en la presión fiscal, control de operaciones tanto nacionales como internacionales, presión en la declaración del impuesto a la renta, establecer incentivos que permitan el ahorro e inversión.

Desarrollo económico: En este sentido, para Adelman, (1961) el desarrollo económico es un proceso mediante el cual la renta nacional real de una economía aumenta durante un largo periodo de tiempo.

Desarrollo social: Vale recordar que Piaget (1995) entiende al desarrollo social como un proceso que comienza bajo un individualismo absoluto y avanza hacia formas

crecientes de socialización, a través de los tres estadios básicos mencionados más arriba: autismo, egocentrismo y cooperación.

III. MÉTODOLOGÍA

3.1. Tipo y diseño de investigación

Hernández et al. (2014) El enfoque de investigación es el paradigma cuantitativo y con él se busca responder a las preguntas de investigación planteadas, cumplir con los objetivos del estudio y someter a prueba las hipótesis. El diseño de investigación es de tipo no experimental de corte transversal de alcance descriptivo – correlacionales-causales.

Es no experimental porque la investigación se realizó sin manipular deliberadamente variables. Es decir, este tipo de estudio no se hace variar en forma intencional las variables independientes para ver su efecto sobre otras variables. Como señalan Hernández et al. (2014) “lo que hacemos en la investigación no experimental es observar fenómenos tal como se dan en su contexto natural, para después analizarlos” (p. 152).

3.2. Variables y operacionalización

El comercio informal trata de un modelo que incorpora ventajas y desventajas en el sector privado dentro del sector público, lo cual la municipalidad distrital de desaguadero busca una mejora para ese sector donde se quiere que sea más ordenado y controlado de manera eficiente y cercano a las necesidades de los ciudadanos.

El comercio informal es aquel intercambio económico que se realiza de manera irregular y oculto. Irregular porque no sigue los procesos fiscales y de permisos requeridos por las autoridades para ejercer esa actividad. Y oculto porque es precisamente esa irregularidad la que provoca que esos intercambios sean difíciles de cuantificar para su estudio (López, P. 2015).

El desarrollo económico es caracterizado como un proceso endógeno, circular y acumulativo de cambio y transformación estructural que resulta de las relaciones de interdependencia existentes entre el proceso de acumulación de capital, la expansión de los mercados y el crecimiento de la producción, de la productividad y del empleo (Ricoy, C. 2005).

3.3. Población, muestra y muestreo

- Según, Lepkowski (2008) citado por Hernández et al. (2014 p. 174) “Una población es el conjunto de todos los casos que concuerdan con una serie de especificaciones”.

- Según, Hernández et al. (2014) “Para el proceso cuantitativo, la muestra es un subgrupo de la población de interés sobre el cual se recolectan datos, y que tiene que definirse y delimitarse de antemano con precisión, además de que debe ser representativo de la población” (p. 173).

- Hay dos tipos de muestras, las muestras probabilísticas y las no probabilísticas. Las muestras probabilísticas son un “Subgrupo de la población en el que todos los elementos tienen la misma posibilidad de ser elegidos” y las no probabilísticas son un “Subgrupo de la población en la que la elección de los elementos no depende de la probabilidad, sino de las características de la investigación”. (Hernández et al. 2014 p. 175-176).

POBLACIÓN TOTAL

La población está constituida por:

Un conjunto de 124 funcionarios que tienen la propiedad en común de haber servido en la municipalidad distrital de desaguadero.

MUESTRA

Aplicando la fórmula de SurveyMonkey, la muestra es de 94.

La muestra tomada para la presente investigación es de tipo probabilístico y estuvo constituida por 94 funcionarios de la municipalidad distrital de desaguadero. Los criterios de inclusión y exclusión considerados para la elección son los siguientes:

- Funcionarios que trabajaron no menos de 2 años.
- Funcionarios con conocimientos básicos en desarrollo económico

Para obtener la muestra de estudio, se observó la estructura orgánica de la Municipalidad Distrital de Desaguadero en el cual se identificó el número de funcionarios actuales, producto de ello se obtuvo un promedio de funcionarios que trabajan este año.

3.4. Técnicas e instrumentos de recolección de datos

Sánchez y Reyes (2015) afirmaron que “Las técnicas son los medios por los cuales se procede a recoger información requerida de una realidad o fenómeno en función a los objetivos de la investigación” (p. 163). Dentro del campo de la investigación la encuesta se define como “La técnica de obtención de datos mediante la interrogación a sujetos que aportan información relativa al área a la realidad a estudiar” (Yuni y Urbano, 2006, p. 65).

Para Sánchez y Reyes (2015), los instrumentos de recogida de datos “Son las herramientas específicas que se emplean en el proceso de recogida de datos”. Hernández et al (2014) lo definen como “Conjunto de preguntas respecto de una o más variables que se van a medir” (p. 217).

Para recoger la información, en la presente investigación utilizamos la técnica de la encuesta.

El instrumento que se utilizó para recoger información fue el cuestionario.

3.5. Procedimientos

La presente investigación se llevó a cabo con la finalidad de identificar si las estrategias que se llevan hasta hoy son factibles para combatir el comercio informal, a través de diferentes dimensiones como por ejemplo la migración, desempleo, desconocimiento de normas tributarias, etc. Implementadas por la revista científica espacios 2018 pág. 4, lo cual está tratando de lograr mejorar la percepción, calidad y eficacia del distrito de Desaguadero. El proceso que se está llevando a cabo es que a través de encuestas llegaremos a saber si el comercio informal está afectando a un buen desarrollo económico de los ciudadanos de la municipalidad distrital de Desaguadero.

3.6. Método de análisis de datos

Con el paquete estadístico SPSS versión 25.0 y fue de tipo de tendencia central y análisis no paramétrico.

3.7. Aspectos éticos

En el actual estudio de investigación se aplicó: Principio de confiabilidad: Consiste en guardar en secreto la información, para que no sea accesible a otras personas que no se encuentren vinculadas en la investigación. Principio de credibilidad: toda la información que se obtenga del cuestionario está basada con la verdad del caso. Se respetará derechos de autor considerando a la Norma APA.

IV. RESULTADOS

Tabla 1.

Niveles del comercio informal en funcionarios de la Municipalidad Distrital de Desaguadero

			Frecuencia		Porcentaje válido	Porcentaje acumulado
			Porcentaje			
Válido	Alto	Y	65	69,1	69,1	69,1
	Medio		22	23,4	23,4	92,6
	Bajo		7	7,4	7,4	100,0
	Total		94	100,0	100,0	

Fuente. Encuesta a funcionarios de la Municipalidad Distrital de Desaguadero

Figura 1. Niveles del comercio informal en funcionarios de la Municipalidad Distrital de Desaguadero

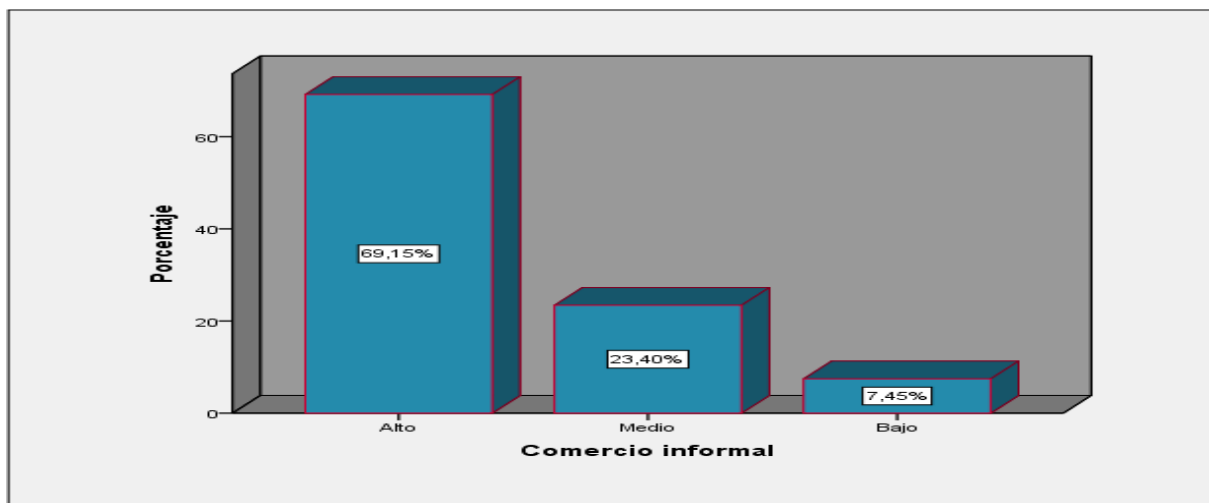

Conforme a la tabla 1 y figura 1, se observó que el 69.1% de los funcionarios de la Municipalidad Distrital de Desaguadero indicaron que el comercio informal bajo su perspectiva fue de nivel “alto”, mientras que el 23.4% sostuvieron que fue “medio”, finalmente, el 7.4% la consideró como de nivel “bajo”. Por consiguiente, bajo la percepción de los funcionarios de la Municipalidad Distrital de Desaguadero encuestados el comercio informal presentó un nivel “alto”.

Tabla 2.

Niveles de las dimensiones del comercio informal en funcionarios de la Municipalidad Distrital de Desaguadero

Niveles	Migración	Desempleo	Desconocimiento de normas tributarias	Crecimiento poblacional
Alto	51,1	51,1	88,3	83,0
Regular	35,1	35,1	4,3	9,6
Bajo	13,8	13,8	7,4	7,4
Total	100,0	100,0	100,0	100,0

Fuente. Encuesta a funcionarios de la Municipalidad Distrital de Desaguadero

Figura 2. Niveles de las dimensiones del comercio informal en funcionarios de la Municipalidad Distrital de Desaguadero

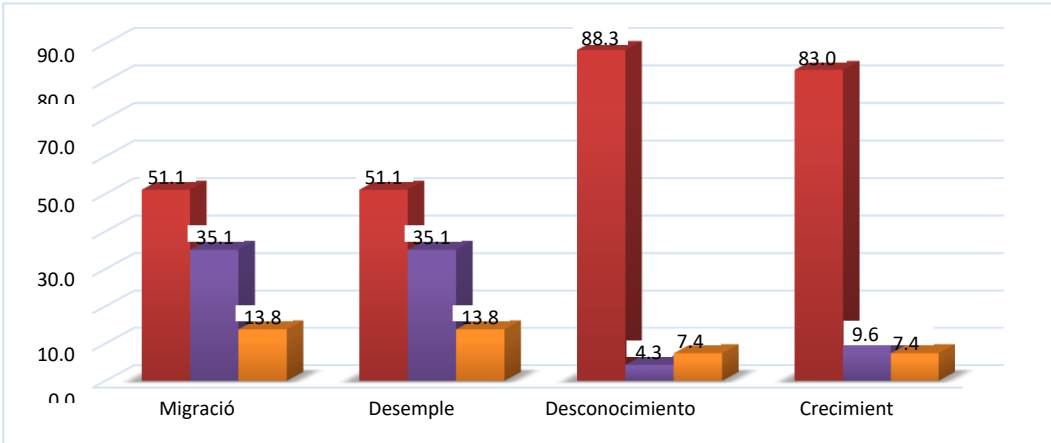

Como se aprecia en la tabla 2 y figura 2, se muestran los niveles de las dimensiones del comercio informal conforme a los funcionarios de la Municipalidad Distrital de

Desaguadero. Respecto a la primera dimensión migración, el 51.1% coincidieron que presento un nivel “alto”; asimismo con relación a la segunda dimensión desempleo, el 51.1% sostuvieron que su nivel fue “alto”; mientras con relación a la tercera dimensión desconocimiento de normas tributarias, el 88.3% sostuvieron que su nivel fue “alto” y finalmente sobre la cuarta dimensión crecimiento poblacional, el 83.0% manifestaron que se ubicó en un nivel “alto”.

Tabla 3.

Niveles del desarrollo económico en funcionarios de la Municipalidad Distrital de Desaguadero

Frecuencia		Porcentaje		Porcentaje válido	Porcentaje acumulado
Válido	Bajo	4	4,3	4,3	4,3
	Medio	76	80,9	80,9	85,1
	Alto	14	14,9	14,9	100,0
	Total	94	100,0	100,0	

Fuente. Encuesta a funcionarios de la Municipalidad Distrital de Desaguadero

Figura 3. Niveles del desarrollo económico en funcionarios de la Municipalidad Distrital de Desaguadero

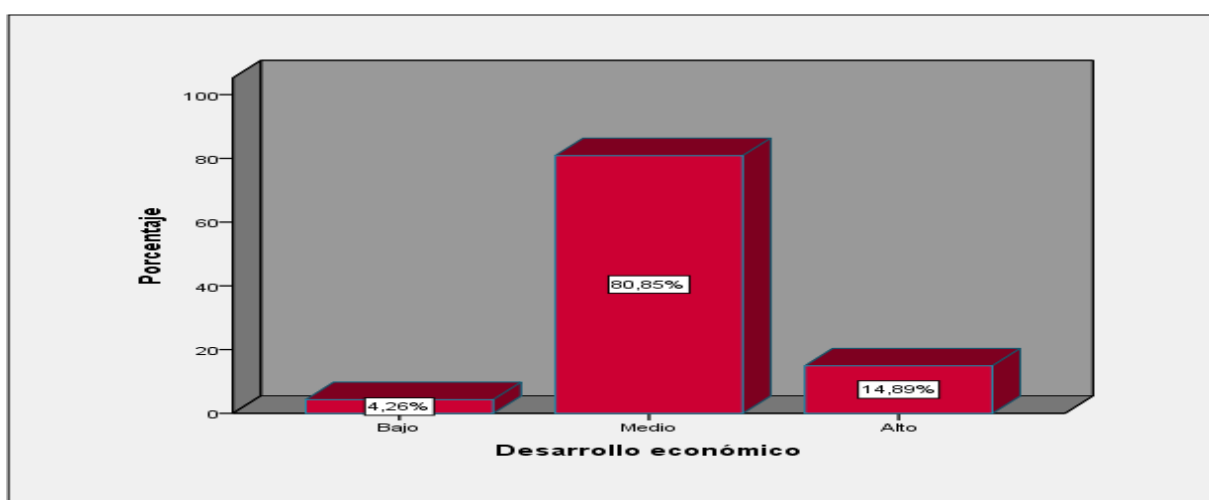

Conforme a la tabla 3 y figura 3, se observó que el 80.9% de los funcionarios de la Municipalidad Distrital de Desaguadero indicaron que el desarrollo económico bajo su perspectiva fue de nivel “medio”, mientras que el 14.94% sostuvieron que fue “alto”, finalmente, el 4.3% la consideró como de nivel “bajo”. Por consiguiente, bajo la percepción de los funcionarios de la Municipalidad Distrital de Desaguadero encuestados el desarrollo económico presentó un nivel “medio”.

Tabla 4.

Niveles de las dimensiones del desarrollo económico en funcionarios de la Municipalidad Distrital de Desaguadero

Niveles	Desarrollo social	Desarrollo ambiental
Bajo	4,2	35,1
Medio	56,4	48,9
Alto	39,4	16,0
Total	100,0	100,0

Fuente. Encuesta a funcionarios de la Municipalidad Distrital de Desaguadero

Figura 4. Niveles de las dimensiones del desarrollo económico en funcionarios de la Municipalidad Distrital de Desaguadero

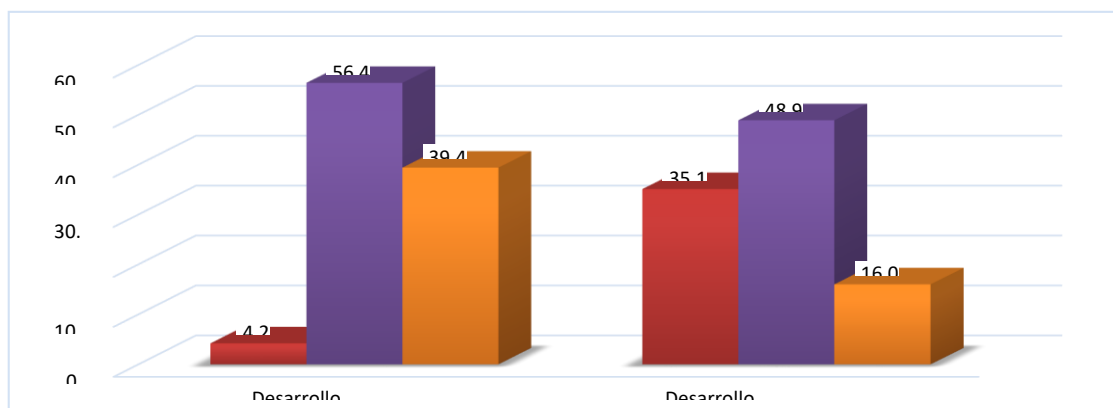

Como se aprecia en la tabla 4 y figura 4, se muestran los niveles de las dimensiones del desarrollo económico conforme a los funcionarios de la Municipalidad Distrital de

Desaguadero. Respecto a la primera dimensión desarrollo social, el 56.4% coincidieron que presento un nivel “medio” y finalmente sobre la segunda dimensión desarrollo

Estadística inferencial

La contrastación de las hipótesis se realizó considerando los siguientes criterios:

Formulación de la hipótesis estadística

Ho: El comercio informal no incide en el desarrollo económico de la Municipalidad Distrital de Desaguadero- Puno 2020.

Ha: El comercio informal incide en el desarrollo económico de la Municipalidad Distrital de Desaguadero- Puno 2020.

Nivel de significancia:

Nivel de significancia: $\alpha = 0,05 = 5\%$ de margen máximo de error. Corresponde a un nivel de confiabilidad del 95%

Regla de decisión

$p \geq \alpha \rightarrow$ se acepta la hipótesis nula (Ho)

$p < \alpha \rightarrow$ se acepta la hipótesis alterna (Ha)

Estadístico de prueba de normalidad.

Para procesar la información obtenida se empleó el programa SPSS-25.0. Y para determinar la correlación de las variables y la verificación de las hipótesis se utilizó el coeficiente de correlación de Pearson.

Tabla 5.

Prueba estadística inferencial de normalidad

		<i>Kolmogorov-Smirnov^a</i>			<i>Shapiro-Wilk</i>		
	Migración	Estadístico	gl	Sig.	Estadístico	Gl	Sig.
<i>D1V1</i>	Alto	,275	48	,000	,788	48	,000
	Medio	,340	33	,000	,724	33	,000
	Bajo	.	13	.	.	13	.
<i>D2V1</i>	Alto	,292	48	,000	,805	48	,000
	Medio	,336	33	,000	,723	33	,000
	Bajo	,352	13	,000	,646	13	,000
<i>D3V1</i>	Alto	,199	48	,000	,860	48	,000
	Medio	,225	33	,000	,835	33	,000
	Bajo	,352	13	,000	,646	13	,000
<i>D4V1</i>	Alto	,219	48	,000	,812	48	,000
	Medio	,324	33	,000	,734	33	,000
	Bajo	,352	13	,000	,646	13	,000
<i>V1</i>	Alto	,178	48	,001	,839	48	,000
	Medio	,477	33	,000	,529	33	,000
	Bajo	,352	13	,000	,646	13	,000
<i>D1V2</i>	Alto	,168	48	,002	,882	48	,000
	Medio	,285	33	,000	,758	33	,000
	Bajo	,294	13	,003	,775	13	,003
<i>D2V2</i>	Alto	,181	48	,000	,891	48	,000
	Medio	,289	33	,000	,737	33	,000
	Bajo	,319	13	,001	,748	13	,002
<i>V2</i>	Alto	,261	48	,000	,853	48	,000
	Medio	,296	33	,000	,790	33	,000
	<i>Bajo</i>	,326	13	,000	,686	13	,000

Corrección de significación de Lilliefors:

Esto arrojó los significados bilaterales menores a 0,05, esto significa estadísticamente la determinación de una prueba no paramétrica en investigaciones relacionales. Por lo cual el significado bilateral tanto para la variable de las variables y sus diferentes dimensiones, indicó los P Valores menores a 0,05, esto determina la utilización de una prueba no paramétrica en la investigación relacional, y como las variables son de tipo ordinal con escalas desiguales entonces el procedimiento estadístico corresponde al estadístico Rho de Spearman, en razón de que el objetivo de investigación es medir la relación entre las variables de estudio.

Estadístico de prueba

Estadístico de prueba RHO de Spearman entre modernización de la gestión pública y la calidad de atención al usuario en la municipalidad provincial de Puno.

Hipótesis general

Ho: El comercio informal no incide en el desarrollo económico de la Municipalidad Distrital de Desaguadero- Puno 2020.

Ha: El comercio informal incide en el desarrollo económico de la Municipalidad Distrital de Desaguadero- Puno 2020.

Tabla 6.

Relación entre Comercio Informal y Desarrollo económico

Comercio informal		Desarrollo Económico		
Rho de Spearman	Comercio informal	Coeficiente de correlación	1,000	,253*
		Sig. (bilateral)	.	,014
		N	94	94
	Desarrollo económico	Coeficiente de correlación	,253*	1,000
		Sig. (bilateral)	,014	.
		N	94	94

La correlación es significativa en el nivel 0,05 (bilateral).

Nivel de significancia:

0.05 = 5% margen de error estimado, 95% de confiabilidad Lectura del P. valor:

Si $p\text{-valor} < 0.05$, rechazar H_0 .

Si $p\text{-valor} > 0.05$, aceptar H_0

En base a la expresado en la tabla 6. Se puede decir que se rechaza la H_0 y de acepta la H_a , por lo cual existe relación baja entre las variables Comercio Informal y Desarrollo económico, la relación es baja con un Rho de Spearman de 0,176

Hipótesis específica 1

H_0 : La migración no incide en el Desarrollo Económico del Distrito de la Municipalidad Distrital de Desaguadero- Puno 2020.

H_a : La migración incide en el Desarrollo Económico del Distrito de la Municipalidad Distrital de Desaguadero- Puno 2020.

Tabla 7.

Relación entre Migración y Desarrollo económico

		Correlaciones		Desarrollo económico
Migración				
Rho de Spearman	Migración	Coefficiente de correlación	1,000	,176
		Sig. (bilateral)	.	,089
		N	94	94
	Desarrollo económico	Coefficiente de correlación	,176	1,000
		Sig. (bilateral)	,089	.
		N	94	94

La correlación es significativa en el nivel 0,05 (bilateral).

En base a la expresado en la tabla 7. Se puede decir que se rechaza la H_0 y de acepta la H_a , por lo cual existe relación baja entre la dimensión migración y Desarrollo económico, la relación es baja con un Rho de Spearman de 0,176.

Hipótesis específica 2

Ho: El desempleo no incide en el Desarrollo económico de la Municipalidad Distrital de Desaguadero- Puno 2020.

Ha: El desempleo incide en el Desarrollo económico de la Municipalidad Distrital de Desaguadero- Puno 2020.

Tabla 8.

Relación entre Desempleo y Desarrollo económico

Desempleo		Desarrollo económico		
Rho de Spearman	Desempleo	Coefficiente de correlación	1,000	,176
		Sig. (bilateral)	.	,089
		N	94	94
	Desarrollo económico	Coefficiente de correlación	,176	1,000
		Sig. (bilateral)	,089	.
		N	94	94

La correlación es significativa en el nivel 0,05 (bilateral).

En base a lo expresado en la tabla 8. Se puede decir que se rechaza la Ho y se acepta la Ha, por lo cual existe una relación baja entre la dimensión desempleo y Desarrollo económico, la relación es baja con un Rho de Spearman de 0,176.

Hipótesis específica 3

Ho: El desconocimiento de normas tributarias no incide en el Desarrollo económico de la Municipalidad Distrital de Desaguadero- Puno 2020

Ha: El desconocimiento de normas tributarias incide en el Desarrollo económico de la Municipalidad Distrital de Desaguadero- Puno 2020

Tabla 9.

Relación entre Desconocimiento de normas tributarias y Desarrollo económico

Desconocimiento de normas tributarias			Desarrollo económico	
Rho de Spearman	Desconocimiento de normas tributarias	Coefficiente de correlación	1,000	,487**
		Sig. (bilateral)	.	,000
		N	94	94
	Desarrollo económico	Coefficiente de correlación	,487**	1,000
		Sig. (bilateral)	,000	.
		N	94	94

La correlacion es significativa en el nivel 0,01 (bilateral).

En base a la expresado en la tabla 9. Se puede decir que se rechaza la H_0 y se acepta la H_a , por lo cual existe relación moderada entre la dimensión Desconocimiento de normas tributarias y Desarrollo económico, la relación es baja con un Rho de Spearman de 0,487.

Hipótesis específica 4

H_0 : El crecimiento poblacional no incide en el desarrollo económico de la Municipalidad Distrital de Desaguadero- Puno 2020.

H_a : El crecimiento poblacional incide en el desarrollo económico de la Municipalidad Distrital de Desaguadero- Puno 2020.

Tabla 10.

Relación entre Crecimiento poblacional y Desarrollo económico

Crecimiento poblacional			Desarrollo económico	
Rho de	Crecimiento	Coeficiente de correlación	1,000	,403**
Spearman	poblacional	Sig. (bilateral)	.	,000
		N	94	94
	Desarrollo económico	Coeficiente de correlación	,403**	1,000
		Sig. (bilateral)	,000	.
		N	94	94

La correlación es significativa en el nivel 0,01 (bilateral).

En base a la expresado en la tabla 10. Se puede decir que se rechaza la H_0 y de acepta la H_a , por lo cual existe relación moderada entre la dimensión Crecimiento poblacional y Desarrollo económico, la relación es baja con un Rho de Spearman de 0,403.

V. DISCUSIÓN

A partir de los hallazgos encontrados, se determinó que existe relación baja entre las variables de investigación comercio informal sobre el desarrollo económico de la Municipalidad Distrital de Desaguadero- Puno 2020, con un coeficiente Rho de Spearman de 0,176. Estos resultados se pueden comparar con otras investigaciones realizadas en las cuales se estudian variables relacionadas con este estudio. por su parte Torres, (2018) estudio cuáles son los efectos producidos por el comercio Informal Ambulatorio que inciden en el deterioro del Espacio Público de la Avenida España del distrito de Trujillo, 2017, concluyó que según los resultados obtenidos, en relación a la variable comercio informal ambulatorio que el nivel de ocupación existente de esta actividad apostada en la avenida España es de nivel alto, con un 47%; la cual, a partir de la falta de planes de control conllevan a que esta actividad comercial, siga creciendo, generando deterioros sobre el espacio público en este sector de la ciudad. De las dimensiones que componen la variable comercio informal ambulatorio, es la

figurización por las actividades económicas la que tiene una incidencia mayor con un 44%, seguido de obstaculización de vías 42%, invasión del espacio público 40%, cambio de uso del suelo 39.5%, contaminación del espacio 36% y congestión vehicular 32.5%.

Por su parte la investigación de Chicaiza y Sánchez, (2017) Ecuador, el cual estudio la incidencia del comercio informal en los comerciantes regularizados en la parroquia de Cotocollao, Cantón Quito en el año 2015, concluyó que la actividad informal es un tipo de trabajo considerado como irregular, debido al tiempo que trabajan en el día, las horas, las ganancias que perciben etc. En el caso de los vendedores informales, estos no cuentan con ninguna reglamentación, leyes y normativa que los ampare, regule y controle. Estos factores hacen que desempeñe como un oficio libre y pobre reconocido por la ciudadanía que transita en el sector de Cotocollao.

Estos resultados de los dos estudios mencionados indican que la economía informal si afecta el desarrollo económico de una región, en algunos casos de forma negativa ya que la evasión de impuestos afecta gravemente la economía de una región al no percibirse pagos de aranceles de comerciantes que el Estado puede usar para bienestar de obras sociales entre otros

VI. CONCLUSIONES

Las conclusiones de la investigación se determinaron en base a los objetivos planteados.

1. Se demostró que existe relación baja entre las variables comercio informal y desarrollo económico de la Municipalidad Distrital de Desaguadero- Puno con un coeficiente Rho de Spearman de 0,176.
2. Se demostró que la relación es baja entre las dimensiones migración y sobre el Desarrollo Económico del Distrito de la Municipalidad Distrital de Desaguadero- Puno. Con una correlación de Rho de Spearman de 0,176.

3. Por su parte en cuanto a la dimensión desempleo la relación es baja sobre el Desarrollo Económico del Distrito de la Municipalidad Distritalde Desaguadero- Puno. Con una correlación de Rho de Spearman de 0,176.

4. También existe relación moderada entre la dimensión Desconocimiento de normas tributarias y Desarrollo económico, la relación es baja con un Rho de Spearman de 0,487.

5. Finalmente, la relación es moderada entre la dimensión Crecimiento poblacional y Desarrollo económico, con un Rho de Spearman de 0,403.

VII. RECOMENDACIONES

1. Realizar el catastro de zonas informales en el distrito, con la finalidad de establecer normas claras y sanciones de tipo legal y administrativo, para disminuir la propensión marginal a la invasión de espacios públicos en el Municipio del Distrito de Desaguadero.

2. Realizar asambleas con comerciantes, con la comunidad de vecinos en general; con el fin de capacitarlos para promover una cultura de formalidad en el distrito, como un mecanismo permanente y eficiente, para disuadir la informalidad, prevenir y tener controles efectivos que permitan brindar soluciones que mejoren la calidad de vida de los vecinos de este distrito.

3. Según la ley 27972, en la Ley Orgánica de Municipalidades, los gobiernos regionales y provinciales son los responsables de la organización del espacio físico y el uso del suelo urbano (artículo 79), por lo que la gestión del espacio público urbano es de su responsabilidad. Seguridad ciudadana y desarrollo social de llegadas específicas y comunes.

4. Se hace necesario que por parte de los entes competentes del estado se imparta en la población la importancia de la cultura tributaria, en pro del crecimiento económico del país.

REFERENCIAS

- Adelman, I. (1961): *Theories of economic growth and development*, Stanford University Press, Stanford. Banco Bilbao Vizcaya Argentaria BBVA (2017). Recuperado de: <https://www.bbva.com/es/bbva-noticias-del-banco-digital-del-siglo-xxi/>
- Barragán, P. (2005). Magnitud de la economía informal en el Perú y el mundo. *Gestión en el Tercer Milenio Revista de Investigación de la Facultad de Ciencias Administrativas de la UNMSM*, 7(14), 3-11. Recuperado de: <https://revistasinvestigacion.unmsm.edu.pe/index.php/administrativas/article/view/9791>
- Blanco, R. C., Castro, F. Y., Chávez, R. J., Ojeda, L. M., Ramos, G., y Rondón, S. S. (2016). *Análisis de las causas del comercio informal en relación con el desempleo, caso Av. Andrés Avelino Cáceres, distrito José Luis Bustamante y Rivero, en el período 2016*. [Tesis de pregrado, Universidad Nacional de San Agustín Arequipa. de Arequipa]. Recuperado de: <https://es.scribd.com/document/319413561/ANALISIS-DE-LAS-CAUSAS-DEL-COMERCIO-INFORMAL-Y-SU-RELACION-CON-EL-DESEMPLEO-pdf>
- Busso, M y Messina J (2020) *La crisis de la desigualdad*. Recuperado de: <https://publications.iadb.org/es/la-crisis-de-la-desigualdad-america-latina-y-el-caribe-en-la-encrucijada>
- Champi, M.H. y Guzmán, S.G. (2017). *Impacto del comercio ambulatorio en la calidad de vida de la mujer trabajadora en el centro histórico del distrito de Cusco - 2016* [Tesis de pregrado, Universidad Andina del Cusco]. Recuperado de: <https://repositorio.uandina.edu.pe/handle/20.500.12557/805>

- Chicaiza, E y Sánchez, J (2017) *Análisis del comercio informal y su incidencia a los comerciantes regularizados en la parroquia de Cotocollao, cantón Quito en el año 2015*. Recuperado de: <http://www.dspace.uce.edu.ec/handle/25000/9931>
- Cruz, M. I. (2015). *Causas del crecimiento del comercio informal y semi formal en la ciudad de la Paz y su incidencia en la creación de empleos directos e indirectos* [Tesis de grado, Universidad Nacional de San Andrés, La Paz, Bolivia]. Recuperado de <https://repositorio.umsa.bo/handle/123456789/6137>
- Cruzado, Y Remaycuna, E. (2015). *Factores asociados a la informalidad de los comerciantes del sector verduras en el mercado Moshoqueque de la región Lambayeque Agosto del 2014*. [tesis de Pregrado, Universidad Privada Juan Mejía Baca] Recuperado de <https://repositorio.umb.edu.pe/handle/UMB/47>
- Cuba, S (2017) *Análisis de los factores que determinan la informalidad laboral en el distrito de Puno, 2016*. [Tesis de bachillerato, Universidad nacional del altiplano de Puno] Recuperado de: http://repositorio.unap.edu.pe/bitstream/handle/UNAP/5564/Cuba_Asillo_Stiwarth_Rolando.pdf
- De Soto, H. (2000). *El Misterio del Capital*. Editorial El Comercio. Lima. De Soto (1998) *Informalidad y desarrollo: interpretando a Hernando de Soto*. Recuperado de: <https://www.redalyc.org/pdf/3050/305026610002.pdf>
- Dianderas, R (2021) *Impacto del comercio informal no ambulatorio en la evasión de impuestos al estado en el distrito de Huancayo, 2019*. [Tesis de pregrado, Universidad Continental de Huancayo]. Recuperado de: <https://repositorio.continental.edu.pe/handle/20.500.12394/8555>
- Evaristo, R. (2013). *El comercio informal y evasión de tributos en la Av. Raimondi, Huaraz 2011*. Huaraz: s/e. Recuperado de: www.uladech/erp.com.pe

- Hart Keith (1973) *Informalidad Urbana y Desarrollo de pequeñas empresas (PYME)*
Recuperado de: https://www.ilo.org/wcmsp5/groups/public/---ed_emp/---emp_policy/documents/publication/wcms_229449.pdf
- Hernández Sampieri, R., Fernández Collado, C., & Baptista Lucio, M.(2016). *Metodología de la Investigación*. México: McGraw-Hill. Recuperado de: <http://observatorio.epacartagena.gov.co/wp-content/uploads/2017/08/metodologia-de-la-investigacion-sexta-edicion.compressed.pdf>
- Mamani, D (2017) *El comercio informal de ropa usada en la ciudad de Puno, 2016*. [Tesis de pregrado, Universidad nacional del altiplano de Puno]. Recuperado de: http://repositorio.unap.edu.pe/bitstream/handle/UNAP/6952/M%20amani_Huanacuni_Dulio.pdf?sequence=1&isAllowed=y
- Mamani, L (2013) *Estudio del sector informal en la ciudad de El Alto*. [Tesis de pregrado, Universidad Mayor de San Andrés, La Paz Bolivia]. Recuperado de: <https://repositorio.umsa.bo/handle/123456789/3306>
- Martínez, L (2021) *La especificidad de los procesos recientes de proletarización en la sierra ecuatoriana*. Recuperado de: <https://doi.org/10.9771/ccrh.v34i0.42052>
- Medrano, E. (2013). *Estudio del comercio informal organizado en Monterrey, Nuevo León. ENOE 2005-2011* [Tesis de maestría, Universidad Autónoma de Nueva León, México]. Recuperado de: <http://eprints.uanl.mx/3572/>
- Moncada, B. (2011). *Factores que limitan la formalización del comercio ambulatorio en la ciudad de Chepén*. [Tesis de maestría, Universidad Nacional de Trujillo]. Recuperado de: <https://1library.co/document/1y9k39dz-factores-limitan-formalizacion-comercio-ambulatorio-ciudad-chepen.html>

- Organización Internacional del Trabajo. (2008). *Derecho internacional del trabajo*. Recuperado de: <https://www.ilo.org/inform/online-information-resources/research-guides/labour-law/lang--es/index.htm>
- Organización Internacional del Trabajo. (2016). *Mejore su negocio*. Recuperado de: https://www.ilo.org/global/publications/ilo-bookstore/order-online/books/WCMS_PUBL_9223053412_ES/lang--es/index.htm
- Pedroza, T (2016) *Factores que coinciden en el empleo informal en el departamento del Cusco, en el año 2014*. [Tesis de pregrado, Universidad Andina del Cusco]. Recuperado de: <https://repositorio.uandina.edu.pe/handle/20.500.12557/803>
- Peña, A. (2011). *La Evasión Tributaria en la Región Huánuco 2010*. [Tesis de pregrado, Universidad Nacional Hermilio Valdizán]. Recuperado de: http://repositorio.udh.edu.pe/bitstream/handle/123456789/602/T047_22477364M.pdf?sequence=1&isAllowed=y
- Piaget, J. (1960). *Psicología de la Inteligencia*. Barcelona, España: Crítica. (Año de publicación del original: 1947). Recuperado de: <https://es.scribd.com/doc/237939590/Piaget-Jean-Psicologia-de-La-Inteligencia-1947-Editorial-Psique-lav>
- Piaget, J. (1977). *El juicio y el razonamiento en el niño*. Buenos Aires, Argentina: Editorial Guadalupe. (Año de publicación del original: 1924). Recuperado de: <http://www.scielo.org.co/pdf/rcde/n60/n60a5.pdf>
- Piaget, J. (1984). *El criterio moral en el niño*. Barcelona, España: Martínez Roca. (Año de publicación del original: 1932). Recuperado de: https://www.nodo50.org/filosofem/IMG/pdf/piage_el_criterio_moral_en_el_nino.pdf
- Piaget, J. (1995). *Seis estudios de Psicología*. Barcelona, España: Labor. (Año de publicación del original: 1964). Recuperado de:

[http://dinterrondonia2010.pbworks.com/f/Jean_Piaget -
_Seis estudios de Psicologia.pdf](http://dinterrondonia2010.pbworks.com/f/Jean_Piaget_-_Seis_estudios_de_Psicologia.pdf)

Pradilla, E y Márquez L (2016). Revista Interamericana de Planificación Los territorios latinoamericanos en la mundialización del capital. The Latin American Territories in the Mondialization of Capital Os territórios latino-americanos na mundialização do capital. Recuperado de:
<http://www.scielo.org.co/pdf/terri/n34/n34a02.pdf>

Ramos, A y Gómez, R (2006) *Que es la economía informal?" Observatorio de la Economía Latinoamericana, Número 60*. Recuperado de:
<https://revistas.ufps.edu.co/index.php/apadmin/article/view/995>

Rodríguez, J. C. (26 de Agosto de 2015). *La evolución del comercio ambulante y su transformación en estrategias de emprendimiento comunitario*. Recuperado de:
[https://arquitecturayciudades.wordpress.com/2015/08/26/la-
evolucion-
delcomercio-ambulante-y-su-transformacion-en-
estrategias-de-
emprendimientocomunitario/](https://arquitecturayciudades.wordpress.com/2015/08/26/la-evolucion-delcomercio-ambulante-y-su-transformacion-en-estrategias-de-emprendimientocomunitario/)

Sánchez, H. H. y Reyes, C. (2015). *Metodología y Diseños en la Investigación Científica. Lima: Business Support*. Recuperado de:
[https://www.urp.edu.pe/pdf/id/13350/n/libro-manual-de-terminos-en-
investigacion.pdf](https://www.urp.edu.pe/pdf/id/13350/n/libro-manual-de-terminos-en-investigacion.pdf)

Sosa, K (2017) *Factores determinantes de los ingresos del comercio informal en la ciudad de Puno 2016*. [Tesis de pregrado, Universidad nacional del altiplano de Puno]. Recuperado de:
[http://repositorio.unap.edu.pe/bitstream/handle/UNAP/4193/Sosa_Quispe_Kat
herin_Ximena.pdf?sequence=1&isAllowed=y](http://repositorio.unap.edu.pe/bitstream/handle/UNAP/4193/Sosa_Quispe_Katherin_Ximena.pdf?sequence=1&isAllowed=y)

- Sour, L. (2015)., Efecto del género en el cumplimiento del pago de impuesto. México: sexta edición. Suarez M. Estudio de Factibilidad para insertar la Economía Informal en el marco jurídico de la Ordenanza del Impuesto sobre Actividades Económicas de industria, Comercio, Servicio o Índole similar, del Municipio Iribarren del Estado Lara.
- Tokman, V., & Delano, M. (2012). Revista Cuadernos de Economía, *La informalidad laboral en américa latina: ¿explicación estructuralista o institucionalista?* Recuperado de: <http://www.scielo.org.co/pdf/ceco/v31n58/v31n58a06.pdf>
- Torres, F (2018) *Comercio Informal Ambulatorio y sus efectos en el deterioro del Espacio Público de la Avenida España del distrito de Trujillo, 2017*. [Tesis de maestría, Universidad Cesar Vallejo]. Recuperado de: <https://repositorio.ucv.edu.pe/handle/20.500.12692/11782>
- Torres, R. y Fernández, M. J. (2020). *La economía española en 2019 y previsiones para 2020-2022. Cuadernos de Información Económica, 274, enero/febrero*. Recuperado de: https://www.funcas.es/wpcontent/uploads/Migracion/Articulos/FUNCAS_CIE/274art02.pdf
- Uribe, J., Ortiz, C., y Garcia, G., (2008) Revista Cuadernos de Administración, *Informalidad y subempleo en Colombia: Dos caras de la misma moneda. Colombia*. Recuperado de: <https://www.redalyc.org/pdf/205/20503710.pdf>
- Valdivia, N (2014) *La incidencia del comercio informal en la evasión tributaria en la ciudad de Sullana en el año 2014*. [Tesis de maestría, Universidad Católica los Ángeles de Chimbote]. Recuperado de: <http://repositorio.uladech.edu.pe/handle/123456789/8538>
- Villalobos, L. (2014). *El comercio informal en el espacio público de la 127 zona de comercio intensivo de Huancayo- sector cc 10-16. Aplicación: Centro comercial*

para-formal Huancayo. [Tesis de maestría, Universidad Nacional del Centro del Perú]. Recuperado de:

<https://es.scribd.com/document/399719479/Tesis-Comercio-Informal>

Villanueva, C. (2015). *Chile: informalidad Laboral en el Nuevo Modelo Económico Un estudio sobre Trayectorias Laborales de Trabajadores Informales*. [Tesis de maestría, Universidad de Chile, Chile]. Recuperado de:

<http://repositorio.uchile.cl/handle/2250/113554>

Villanueva, V. (2016). *La Evasión Tributaria y su incidencia en la recaudación del Impuesto unach, 1,2*. [Tesis de maestría, Universidad San Martín de Porres]. Recuperado de:

https://repositorio.usmp.edu.pe/bitstream/handle/20.500.12727/5660/gonzales_reh.pdf?sequence=3&isAllowed=y

Yuni y Urbano (2006) *Técnicas para investigar: recursos metodológicos para la preparación de proyectos de investigación*. 2ª ed. - Córdoba: Brujas, 2006.

ANEXOS

Anexo 1: Matriz de Operacionalidad de Variables

VARIABLES DE ESTUDIO	DEFINICIÓN CONCEPTUAL	DEFINICIÓN OPERACIONAL	DIMENSIÓN	INDICADORES
Comercio Informal	Es aquel intercambio económico que se realiza de manera irregular y oculto. Irregular porque no sigue los procesos fiscales y de permisos requeridos por las autoridades para ejercer esa actividad. Y oculto porque es precisamente esa irregularidad la que provoca que esos intercambios sean difíciles de cuantificar para su estudio (López, P. 2015).	<ul style="list-style-type: none"> - Motivos Económicos - Control y organización de los puestos de trabajo - Pandemia (covid-19 y demás variantes) - Un bajo crecimiento económico en contraste con un alto crecimiento en la población - Falta de conciencia tributaria de los ciudadanos. - Presión tributaria elevadas alícuotas. - Altos índices de nacimientos - Fuerte inmigración 	<ul style="list-style-type: none"> - MIGRACIÓN - DESEMPLEO - DESCONOCIMIENTO DE LAS NORMAS TRIBUTARIAS - CRECIMIENTO POBLACIONAL 	<ul style="list-style-type: none"> - Motivos Económicos - Control y organización de los puestos de trabajo - Pandemia (covid-19 y demás variantes) - Un bajo crecimiento económico en contraste con un alto crecimiento en la población - Falta de conciencia tributaria de los ciudadanos. - Presión tributaria elevadas alícuotas. - Altos índices de nacimientos - Fuerte inmigración
Desarrollo Económico	es caracterizado como un proceso endógeno, circular y acumulativo de cambio y transformación estructural que resulta de las relaciones de interdependencia existentes entre el proceso de acumulación de capital, la expansión de los mercados y el crecimiento de la producción, de la productividad y del empleo (Ricoy, C. 2005).	<ul style="list-style-type: none"> - Provisión de servicios sociales - El proceso planeado de cambio social diseñado para promover el bienestar de la población. - Limpieza de calles - Ordenamiento publico 	<ul style="list-style-type: none"> - DESARROLLO SOCIAL - DESARROLLO AMBIENTAL 	<ul style="list-style-type: none"> - Provisión de servicios sociales - El proceso planeado de cambio social diseñado para promover el bienestar de la población. - Limpieza de calles - Ordenamiento publico

Anexo 2: Instrumentos de recolección de datos

CUESTIONARIO

Para el estudio titulado: “Comercio Informal y su Incidencia en el Desarrollo Económico en la Municipalidad Distrital de Desaguadero – Puno 2020”

Instrucciones: Respetado y estimado funcionario, el presente cuestionario tiene por finalidad recopilar información relacionada con el trabajo de investigación. A continuación, se presenta un grupo de ítems, procesa a leercuidadosamente y marque con un aspa (x) una de las alternativas en escala de Likert de acuerdo a su percepción.

Precisar que la presente encuesta es anónima en cumplimiento de aspectos éticos, se agradece mucho de antemano su gentil colaboración.

Instrumento: Cuestionario de Comercio Informal Escala del instrumento

Escala	Valor
Totalmente en desacuerdo	1
En desacuerdo	2
Indiferente	3
De acuerdo	4
Totalmente de acuerdo	5

N°	CONTENIDO	Totalmente en desacuerdo	En desacuerdo	Indiferente	De acuerdo	Totalmente de acuerdo
		1	2	3	4	5
Variable 1: Comercio informal Dimensión 01: Migración						
1	Percibe mayor presencia de migrantes en el distrito.					
2	Percibe que la calidad de vida de los migrantes en el distrito no es la adecuada.					
3	Los migrantes en el distrito no satisfacen sus necesidades de servicios básicos.					
4	Percibe carencia económica en los migrantes en el distrito.					
5	La presencia de los migrantes se ha descontrolado en el distrito.					
Dimensión 02: Desempleo						
6	Existen personas en situación de desempleo en el distrito.					
7	Como consecuencia de la pandemia por covid 19 existen personas que perdieron sus empleos.					
8	En el caso de migrantes, se encuentran sin empleo por la situación económica y política de su país de origen.					

9	El régimen político, normativas vigentes y escasez en general dejaron en situación vulnerable a los migrantes actuales en el distrito.					
---	--	--	--	--	--	--

Dimensión 03: Desconocimiento de las normas tributarias

10	Percibe que la informalidad ha incrementado en el distrito.					
11	Los comerciantes en general conocen de las normativas tributarias vigentes.					
12	La municipalidad recauda adecuadamente los impuestos en el distrito.					
13	La SUNAT ayuda a fortalecer la cultura tributaria.					
14	La municipalidad despliega actividades que refuercen la cultura tributaria.					

Dimensión 04: Crecimiento poblacional

15	Se percibe mayor cantidad de habitantes en el distrito.					
16	El crecimiento poblacional se ha generado por mayor cantidad de nacimientos.					
17	El crecimiento poblacional se ha generado por migración de extranjeros.					

18	Los migrantes han tenido hijos en el distrito.					
----	--	--	--	--	--	--

N°	CONTENIDO	Totalmente en desacuerdo	En desacuerdo	Indiferente	De acuerdo	Totalmente de acuerdo
		1	2	3	4	5
Variable 2: Desarrollo económico Dimensión 01: Desarrollo social						
1	Existe promoción de la inversión privada en el distrito.					
2	Existe crecimiento de la actividad empresarial en el distrito.					
3	Los niveles de gasto en infraestructura pública se desarrollan de manera adecuada.					
4	Las ejecuciones de programas sociales provenientes del estado ayudan a mejorar la calidad de vida en el distrito.					
5	Se provee adecuadamente servicios de salud y educación en el distrito.					
6	Los índices de mortalidad en el distrito han disminuido.					
7	La accesibilidad al recurso agua en el distrito se desarrolla de manera adecuada.					
8	El nivel de empleabilidad de los habitantes del distrito les permite acceder a oportunidades laborales.					

9	Se han reducido los índices de pobreza en los habitantes del distrito de manera adecuada.					
Dimensión 02: Desarrollo ambiental						
10	Existe el fomento privado adecuado para preservación de los recursos naturales del distrito.					
11	Existe el fomento público adecuado para preservación de los recursos naturales del distrito.					
12	Se ejecutan actividades municipales adecuadas para la conservación del medio ambiente del distrito.					
13	El desarrollo urbano del distrito no ha comprometido áreas verdes ni la conservación de recursos naturales del distrito.					
14	La gestión de residuos sólidos del distrito se ejecuta de manera adecuada.					
15	Se ejecutan proyectos de inversión en materia o función de medioambiente en el distrito.					
16	Se ejecuta actividades para la conservación biológica sostenible de recursos en área natural.					

17	Se cuida la calidad del aire mediante actividades o proyectos en el distrito.					
18	Existe fomento del desarrollo de tecnología e innovación para el cuidado del medioambiente en el distrito.					

Anexo 3: Validación De Instrumentos



CERTIFICADO DE VALIDEZ DE CONTENIDO DEL INSTRUMENTO QUE MIDE COMERCIO INFORMAL

Nº	DIMENSIONES / ítems	Pertinencia ¹		Relevancia ²		Claridad ³		Sugerencias
		Si	No	Si	No	Si	No	
	Migración							
1	Existe mayor presencia de migrantes en el distrito de Desaguadero.	✓		✓		✓		
2	La calidad de vida de los migrantes en el distrito de Desaguadero no es la adecuada.	✓		✓		✓		
3	Los migrantes en el distrito de Desaguadero no satisfacen sus necesidades de servicios básicos.	✓		✓		✓		
4	Existe carencia económica en los migrantes en el distrito de Desaguadero.	✓		✓		✓		
5	La presencia de los migrantes se ha descontrolado en el distrito de Desaguadero.	✓		✓		✓		
	Desempleo	Si	No	Si	No	Si	No	
6	Existen personas en situación de desempleo en el distrito de Desaguadero.	✓		✓		✓		
7	Como consecuencia de la pandemia por covid 19 existen personas que perdieron sus empleos en el distrito de Desaguadero.	✓		✓		✓		
8	En el caso de migrantes en el distrito de Desaguadero, se encuentran sin empleo por la situación económica y política de su país de origen.	✓		✓		✓		
9	El régimen político, normativas vigentes y escasez en general dejaron en situación vulnerable a los migrantes actuales en el distrito de Desaguadero.	✓		✓		✓		
	Desconocimiento de las normas tributarias	Si	No	Si	No	Si	No	
10	La informalidad ha incrementado en el distrito de Desaguadero.	✓		✓		✓		
11	Los comerciantes del distrito de Desaguadero en general conocen de las normativas tributarias vigentes.	✓		✓		✓		
12	La municipalidad de Desaguadero recauda adecuadamente los impuestos en el distrito.	✓		✓		✓		

13	La SUNAT ayuda a fortalecer la cultura tributaria en el distrito de Desaguadero.	√		√		√	
14	La municipalidad de Desaguadero despliega actividades que refuercen la cultura tributaria.	√		√		√	
	Crecimiento poblacional	√		√		√	
15	Existe mayor cantidad de habitantes en el distrito de Desaguadero.	√		√		√	
16	El crecimiento poblacional se ha generado por mayor cantidad de nacimientos en el distrito de Desaguadero.	√		√		√	
17	El crecimiento poblacional en el distrito de Desaguadero se ha generado por migración de extranjeros.	√		√		√	
18	Los migrantes en el distrito de Desaguadero han tenido hijos en el distrito.	√		√		√	

Observaciones (precisar si hay suficiencia): Si hay suficiencia

Opinión de aplicabilidad: **Aplicable** [] **Aplicable después de corregir** [] **No aplicable** []

Apellidos y nombres del juez validador. Dr/ Mg: Mtro. Keny Rodrigo Escobar Carmelo

DNI: 74148545

Especialidad del validador: Maestro en Gestión Público

- ¹**Pertinencia:**El ítem corresponde al concepto teórico formulado.
- ²**Relevancia:** El ítem es apropiado para representar al componente o dimensión específica del constructo
- ³**Claridad:** Se entiende sin dificultad alguna el enunciado del ítem, es conciso, exacto y directo

Nota: Suficiencia, se dice suficiencia cuando los ítems planteados son suficientes para medir la dimensión

01 de Julio del 2021



**KENY RODRIGO
ESCOBAR CARMELO
Ingeniero Empresarial
CIP N° 236607**

Firma del Experto Informante.

CERTIFICADO DE VALIDEZ DE CONTENIDO DEL INSTRUMENTO QUE MIDE DESARROLLO ECONÓMICO

Nº	DIMENSIONES / ítems	Pertinencia ¹		Relevancia ²		Claridad ³		Sugerencias
		Si	No	Si	No	Si	No	
	Desarrollo social							
1	Existe promoción de la inversión privada en el distrito de Desaguadero.	✓		✓		✓		
2	Existe crecimiento de la actividad empresarial en el distrito de Desaguadero.	✓		✓		✓		
3	Los niveles de gasto en infraestructura pública en el distrito de Desaguadero se desarrollan de manera adecuada.	✓		✓		✓		
4	La ejecución de programas sociales provenientes del estado ayudan a mejorar la calidad de vida en el distrito de Desaguadero.	✓		✓		✓		
5	Se provee adecuadamente servicios de salud y educación en el distrito de Desaguadero.	✓		✓		✓		
6	Los índices de mortalidad en el distrito han disminuido en el distrito de Desaguadero.	✓		✓		✓		
7	La accesibilidad al recurso agua en el distrito de Desaguadero se desarrolla de manera adecuada.	✓		✓		✓		
8	El nivel de empleabilidad de los habitantes del distrito de Desaguadero les permite acceder a oportunidades laborales.	✓		✓		✓		
9	Se han reducido los índices de pobreza en los habitantes del distrito de Desaguadero de manera adecuada.	✓		✓		✓		
	Desarrollo ambiental							
10	Existe el fomento privado adecuado para preservación de los recursos naturales del distrito de Desaguadero.	✓		✓		✓		
11	Existe el fomento público adecuado para preservación de los recursos naturales del distrito de Desaguadero.	✓		✓		✓		
12	Se ejecutan actividades municipales adecuadas para la conservación del medioambiente del distrito de Desaguadero.	✓		✓		✓		
13	El desarrollo urbano del distrito no ha comprometido áreas verdes ni la conservación de recursos naturales del distrito de Desaguadero.	✓		✓		✓		

14	La gestión de residuos sólidos del distrito de Desaguadero se ejecuta de manera adecuada.	✓		✓		✓	
15	Se ejecutan proyectos de inversión en materia o función de medioambiente en el distrito de Desaguadero.	✓		✓		✓	
16	Se ejecutan actividades en el distrito de Desaguadero para la conservación biológica sostenible de recursos en área natural.	✓		✓		✓	
17	Se cuida la calidad del aire mediante actividades o proyectos en el distrito de Desaguadero.	✓		✓		✓	
18	Existe fomento del desarrollo de tecnología e innovación para el cuidado del medioambiente en el distrito de Desaguadero.	✓		✓		✓	

Observaciones (precisar si hay suficiencia): Si hay suficiencia

Opinión de aplicabilidad: **Aplicable** [✓] **Aplicable después de corregir** [] **No aplicable** []

Apellidos y nombres del juez validador. Dr/ Mg: Mtro. Keny Rodrigo Escobar Carmelo

DNI: 74148545

Especialidad del validador: Maestro en Gestión Pública

¹**Pertinencia:** El ítem corresponde al concepto teórico formulado.

²**Relevancia:** El ítem es apropiado para representar al componente o dimensión específica del constructo

³**Claridad:** Se entiende sin dificultad alguna el enunciado del ítem, es conciso, exacto y directo

Nota: Suficiencia, se dice suficiencia cuando los ítems planteados son suficientes para medir la dimensión

01 de Julio del 2021



**KENY RODRIGO
 ESCOBAR CARMELO**
 Ingeniero Empresarial
 CIP N° 236607

Firma del Experto Informante.

CERTIFICADO DE VALIDEZ DE CONTENIDO DEL INSTRUMENTO QUE MIDE COMERCIO INFORMAL

Nº	DIMENSIONES / ítems	Pertinencia ¹		Relevancia ²		Claridad ³		Sugerencias
		Si	No	Si	No	Si	No	
	Migración							
1	Existe mayor presencia de migrantes en el distrito de Desaguadero.	✓		✓		✓		
2	La calidad de vida de los migrantes en el distrito de Desaguadero no es la adecuada.	✓		✓		✓		
3	Los migrantes en el distrito de Desaguadero no satisfacen sus necesidades de servicios básicos.	✓		✓		✓		
4	Existe carencia económica en los migrantes en el distrito de Desaguadero.	✓		✓		✓		
5	La presencia de los migrantes se ha descontrolado en el distrito de Desaguadero.	✓		✓		✓		
	Desempleo							
6	Existen personas en situación de desempleo en el distrito de Desaguadero.	✓		✓		✓		
7	Como consecuencia de la pandemia por covid 19 existen personas que perdieron sus empleos en el distrito de Desaguadero.	✓		✓		✓		
8	En el caso de migrantes en el distrito de Desaguadero, se encuentran sin empleo por la situación económica y política de su país de origen.	✓		✓		✓		
9	El régimen político, normativas vigentes y escasez en general dejaron en situación vulnerable a los migrantes actuales en el distrito de Desaguadero.	✓		✓		✓		
	Desconocimiento de las normas tributarias							
10	La informalidad ha incrementado en el distrito de Desaguadero.	✓		✓		✓		
11	Los comerciantes del distrito de Desaguadero en general conocen de las normativas tributarias vigentes.	✓		✓		✓		
12	La municipalidad de Desaguadero recauda adecuadamente los impuestos en el distrito.	✓		✓		✓		

13	La SUNAT ayuda a fortalecer la cultura tributaria en el distrito de Desaguadero.	✓		✓		✓	
14	La municipalidad de Desaguadero despliega actividades que refuercen la cultura tributaria.	✓		✓		✓	
	Crecimiento poblacional	✓		✓		✓	
15	Existe mayor cantidad de habitantes en el distrito de Desaguadero.	✓		✓		✓	
16	El crecimiento poblacional se ha generado por mayor cantidad de nacimientos en el distrito de Desaguadero.	✓		✓		✓	
17	El crecimiento poblacional en el distrito de Desaguadero se ha generado por migración de extranjeros.	✓		✓		✓	
18	Los migrantes en el distrito de Desaguadero han tenido hijos en el distrito.	✓		✓		✓	

Observaciones (precisar si hay suficiencia): Si hay suficiencia

Opinión de aplicabilidad: **Aplicable [X]** **Aplicable después de corregir []** **No aplicable []**

Apellidos y nombres del juez validador. Dr/ Mg: Mg. Jose Luis Benites Zuñiga. DNI: 42414842

Especialidad del validador: Ingeniero civil – Maestro en Gestión Publica

¹**Pertinencia:** El ítem corresponde al concepto teórico formulado.

²**Relevancia:** El ítem es apropiado para representar al componente o dimensión específica del constructo

³**Claridad:** Se entiende sin dificultad alguna el enunciado del ítem, es conciso, exacto y directo

Nota: Suficiencia, se dice suficiencia cuando los ítems planteados son suficientes para medir la dimensión

01 de Julio del 2021



JOSE LUIS BENITES ZUÑIGA
INGENIERO CIVIL
Reg. CIP Nº 126769

Firma del Experto Informante.

CERTIFICADO DE VALIDEZ DE CONTENIDO DEL INSTRUMENTO QUE MIDE DESARROLLO ECONÓMICO

Nº	DIMENSIONES / ítems	Pertinencia ¹		Relevancia ²		Claridad ³		Sugerencias
		Si	No	Si	No	Si	No	
	Desarrollo social							
1	Existe promoción de la inversión privada en el distrito de Desaguadero.	✓		✓		✓		
2	Existe crecimiento de la actividad empresarial en el distrito de Desaguadero.	✓		✓		✓		
3	Los niveles de gasto en infraestructura pública en el distrito de Desaguadero se desarrollan de manera adecuada.	✓		✓		✓		
4	La ejecución de programas sociales provenientes del estado ayudan a mejorar la calidad de vida en el distrito de Desaguadero.	✓		✓		✓		
5	Se provee adecuadamente servicios de salud y educación en el distrito de Desaguadero.	✓		✓		✓		
6	Los índices de mortalidad en el distrito han disminuido en el distrito de Desaguadero.	✓		✓		✓		
7	La accesibilidad al recurso agua en el distrito de Desaguadero se desarrolla de manera adecuada.	✓		✓		✓		
8	El nivel de empleabilidad de los habitantes del distrito de Desaguadero les permite acceder a oportunidades laborales.	✓		✓		✓		
9	Se han reducido los índices de pobreza en los habitantes del distrito de Desaguadero de manera adecuada.	✓		✓		✓		
	Desarrollo ambiental							
10	Existe el fomento privado adecuado para preservación de los recursos naturales del distrito de Desaguadero.	✓		✓		✓		
11	Existe el fomento público adecuado para preservación de los recursos naturales del distrito de Desaguadero.	✓		✓		✓		
12	Se ejecutan actividades municipales adecuadas para la conservación del medioambiente del distrito de Desaguadero.	✓		✓		✓		
13	El desarrollo urbano del distrito no ha comprometido áreas verdes ni la conservación de recursos naturales del distrito de Desaguadero.	✓		✓		✓		

14	La gestión de residuos sólidos del distrito de Desaguadero se ejecuta de manera adecuada.	✓		✓		✓	
15	Se ejecutan proyectos de inversión en materia o función de medioambiente en el distrito de Desaguadero.	✓		✓		✓	
16	Se ejecutan actividades en el distrito de Desaguadero para la conservación biológica sostenible de recursos en área natural.	✓		✓		✓	
17	Se cuida la calidad del aire mediante actividades o proyectos en el distrito de Desaguadero.	✓		✓		✓	
18	Existe fomento del desarrollo de tecnología e innovación para el cuidado del medioambiente en el distrito de Desaguadero.	✓		✓		✓	

Observaciones (precisar si hay suficiencia): Si hay suficiencia

Opinión de aplicabilidad: **Aplicable [X]** **Aplicable después de corregir []** **No aplicable []**

Apellidos y nombres del juez validador. Dr/ Mg: Mg. Jose Luis Benites Zuñiga. DNI: 42414842

Especialidad del validador: Ingeniero civil – Maestro en Gestión Publica

- ¹**Pertinencia:**El ítem corresponde al concepto teórico formulado.
- ²**Relevancia:** El ítem es apropiado para representar al componente o dimensión específica del constructo
- ³**Claridad:** Se entiende sin dificultad alguna el enunciado del ítem, es conciso, exacto y directo

Nota: Suficiencia, se dice suficiencia cuando los ítems planteados son suficientes para medir la dimensión

01 de Julio del 2021



JOSE LUIS BENITES ZUÑIGA
INGENIERO CIVIL
Reg. CIP N° 126759

Firma del Experto Informante.

CERTIFICADO DE VALIDEZ DE CONTENIDO DEL INSTRUMENTO QUE MIDE COMERCIO INFORMAL

N°	DIMENSIONES / ítems	Pertinencia ¹		Relevancia ²		Claridad ³		Sugerencias
		Si	No	Si	No	Si	No	
	Migración							
1	Existe mayor presencia de migrantes en el distrito de Desaguadero.	✓		✓		✓		
2	La calidad de vida de los migrantes en el distrito de Desaguadero no es la adecuada.	✓		✓		✓		
3	Los migrantes en el distrito de Desaguadero no satisfacen sus necesidades de servicios básicos.	✓		✓		✓		
4	Existe carencia económica en los migrantes en el distrito de Desaguadero.	✓		✓		✓		
5	La presencia de los migrantes se ha descontrolado en el distrito de Desaguadero.	✓		✓		✓		
	Desempleo	Si	No	Si	No	Si	No	
6	Existen personas en situación de desempleo en el distrito de Desaguadero.	✓		✓		✓		
7	Como consecuencia de la pandemia por covid 19 existen personas que perdieron sus empleos en el distrito de Desaguadero.	✓		✓		✓		
8	En el caso de migrantes en el distrito de Desaguadero, se encuentran sin empleo por la situación económica y política de su país de origen.	✓		✓		✓		
9	El régimen político, normativas vigentes y escasez en general dejaron en situación vulnerable a los migrantes actuales en el distrito de Desaguadero.	✓		✓		✓		
	Desconocimiento de las normas tributarias	Si	No	Si	No	Si	No	
10	La informalidad ha incrementado en el distrito de Desaguadero.	✓		✓		✓		
11	Los comerciantes del distrito de Desaguadero en general conocen de las normativas tributarias vigentes.	✓		✓		✓		
12	La municipalidad de Desaguadero recauda adecuadamente los impuestos en el distrito.	✓		✓		✓		

13	La SUNAT ayuda a fortalecer la cultura tributaria en el distrito de Desaguadero.	✓		✓		✓	
14	La municipalidad de Desaguadero despliega actividades que refuercen la cultura tributaria.	✓		✓		✓	
	Crecimiento poblacional	✓		✓		✓	
15	Existe mayor cantidad de habitantes en el distrito de Desaguadero.	✓		✓		✓	
16	El crecimiento poblacional se ha generado por mayor cantidad de nacimientos en el distrito de Desaguadero.	✓		✓		✓	
17	El crecimiento poblacional en el distrito de Desaguadero se ha generado por migración de extranjeros.	✓		✓		✓	
18	Los migrantes en el distrito de Desaguadero han tenido hijos en el distrito.	✓		✓		✓	

Observaciones (precisar si hay suficiencia): Si hay suficiencia

Opinión de aplicabilidad: **Aplicable** [✓] **Aplicable después de corregir** [] **No aplicable** []

Apellidos y nombres del juez validador. Dr/ Mg: **Yrene Cecilia Uribe Hernández**

DNI: 21413122

Especialidad del validador: **Maestro en Gestión Pública**

01 de Julio del 2021

¹**Pertinencia:** El ítem corresponde al concepto teórico formulado.

²**Relevancia:** El ítem es apropiado para representar al componente o dimensión específica del constructo

³**Claridad:** Se entiende sin dificultad alguna el enunciado del ítem, es conciso, exacto y directo

Nota: Suficiencia, se dice suficiencia cuando los ítems planteados son suficientes para medir la dimensión

Firma del Experto Informante.

CERTIFICADO DE VALIDEZ DE CONTENIDO DEL INSTRUMENTO QUE MIDE DESARROLLO ECONÓMICO

Nº	DIMENSIONES / ítems	Pertinencia ¹		Relevancia ²		Claridad ³		Sugerencias
		Si	No	Si	No	Si	No	
	Desarrollo social							
1	Existe promoción de la inversión privada en el distrito de Desaguadero.	√		√		√		
2	Existe crecimiento de la actividad empresarial en el distrito de Desaguadero.	√		√		√		
3	Los niveles de gasto en infraestructura pública en el distrito de Desaguadero se desarrollan de manera adecuada.	√		√		√		
4	La ejecución de programas sociales provenientes del estado ayudan a mejorar la calidad de vida en el distrito de Desaguadero.	√		√		√		
5	Se provee adecuadamente servicios de salud y educación en el distrito de Desaguadero.	√		√		√		
6	Los índices de mortalidad en el distrito han disminuido en el distrito de Desaguadero.	√		√		√		
7	La accesibilidad al recurso agua en el distrito de Desaguadero se desarrolla de manera adecuada.	√		√		√		
8	El nivel de empleabilidad de los habitantes del distrito de Desaguadero les permite acceder a oportunidades laborales.	√		√		√		
9	Se han reducido los índices de pobreza en los habitantes del distrito de Desaguadero de manera adecuada.	√		√		√		
	Desarrollo ambiental							
10	Existe el fomento privado adecuado para preservación de los recursos naturales del distrito de Desaguadero.	√		√		√		
11	Existe el fomento público adecuado para preservación de los recursos naturales del distrito de Desaguadero.	√		√		√		

12	Se ejecutan actividades municipales adecuadas para la conservación del medioambiente del distrito de Desaguadero.	✓		✓		✓	
13	El desarrollo urbano del distrito no ha comprometido áreas verdes ni la conservación de recursos naturales del distrito de Desaguadero.	✓		✓		✓	
14	La gestión de residuos sólidos del distrito de Desaguadero se ejecuta de manera adecuada.	✓		✓		✓	
15	Se ejecutan proyectos de inversión en materia o función de medioambiente en el distrito de Desaguadero.	✓		✓		✓	
16	Se ejecutan actividades en el distrito de Desaguadero para la conservación biológica sostenible de recursos en área natural.	✓		✓		✓	
17	Se cuida la calidad del aire mediante actividades o proyectos en el distrito de Desaguadero.	✓		✓		✓	
18	Existe fomento del desarrollo de tecnología e innovación para el cuidado del medioambiente en el distrito de Desaguadero.	✓		✓		✓	

Observaciones (precisar si hay suficiencia): Si hay suficiencia

Opinión de aplicabilidad: **Aplicable** [✓] **Aplicable después de corregir** [] **No aplicable** []

Apellidos y nombres del juez validador. Dr/ Mg: Yrene Cecilia Uribe Hernández

DNI: 21413122

Especialidad del validador: Maestro en Gestion Publica

01 de Julio del 2021

¹**Pertinencia:** El ítem corresponde al concepto teórico formulado.
²**Relevancia:** El ítem es apropiado para representar al componente o dimensión específica del constructo
³**Claridad:** Se entiende sin dificultad alguna el enunciado del ítem, es conciso, exacto y directo

Nota: Suficiencia, se dice suficiencia cuando los ítems planteados son suficientes para medir la dimensión



Firma del Experto Informante.

Anexo 4: Base de datos

Migraciones	Desempleo	Desconocimiento de Normas tributarias	Crecimiento p	Comercio Info	Desarrollo So	Des. Ambienta	Desarrollo Economico
3	3	3	3	3	3	3	3
1	1	1	1	1	1	3	1
3	3	1	1	2	2	2	2
1	1	1	1	1	3	1	2
2	1	1	2	1	2	2	2
2	2	1	1	1	2	2	2
1	2	1	1	2	2	2	2
1	1	1	1	1	3	1	2
1	1	1	1	1	2	1	2
2	2	1	1	1	2	3	2
1	1	1	1	1	3	1	2
1	1	1	1	1	1	3	1
3	3	1	1	2	2	2	2
1	1	1	1	1	3	1	2
2	1	1	2	1	2	2	2
2	2	1	1	1	2	2	2
1	2	1	1	2	2	2	2
1	1	1	1	1	3	1	2
1	1	1	1	1	2	1	2
2	2	1	1	1	2	3	2
2	2	1	1	2	2	2	2
3	3	3	3	3	3	3	3
2	2	2	1	2	2	2	2
1	1	1	1	1	1	2	1
1	1	1	1	1	3	2	3
2	1	1	2	1	2	2	2
2	2	1	1	1	2	2	2
1	2	1	1	2	2	2	2
1	1	1	1	1	3	1	2
1	1	1	1	1	2	1	2
2	2	1	1	1	2	3	2
1	1	1	1	1	3	2	3
1	1	1	1	1	3	1	2
3	3	1	1	2	3	1	2
1	1	1	1	1	3	1	2
2	1	1	2	1	2	2	2
2	2	1	1	1	2	2	2
1	2	1	1	2	2	2	2
1	1	1	1	1	3	1	2
1	1	1	1	1	2	1	2
2	2	1	1	1	2	3	2
2	2	1	1	2	2	2	2
3	3	3	3	3	3	3	3
2	2	2	1	2	2	2	2
1	1	1	1	1	2	1	2
2	2	1	1	1	2	3	2
1	1	1	1	1	3	2	3

1	1	1	1	1	3	1
3	3	1	1	2	3	1
1	1	1	1	1	3	2
2	1	1	2	1	2	2
2	2	1	1	1	2	2
1	2	1	1	2	2	2
1	1	1	1	1	3	1
1	1	1	1	1	2	1
2	2	1	1	1	2	3
2	2	1	1	2	1	2
3	3	3	3	3	3	3
2	2	2	1	2	2	2
1	1	1	1	1	1	2
1	1	1	1	1	3	2
2	1	1	2	1	2	2
2	2	1	1	1	2	2
1	2	1	1	2	2	2
1	1	1	1	1	3	1
1	1	1	1	1	2	1
2	2	1	1	1	2	3
3	3	3	3	3	3	3
2	2	1	1	1	2	2
1	2	1	1	2	2	2
1	1	1	1	1	3	1
1	1	1	1	1	2	1
2	2	1	1	1	2	3
3	3	3	3	3	3	3
1	1	1	1	1	3	1
3	3	1	1	2	3	1
1	1	1	1	1	3	2
2	1	1	2	1	2	2
3	3	1	1	2	3	1
1	1	1	1	1	3	1
2	1	1	2	1	2	2
2	2	1	1	1	2	2
1	2	1	1	2	2	2
1	1	1	1	1	3	1
1	1	1	1	1	2	1
3	3	3	3	3	3	3
2	2	2	1	2	2	2
1	1	1	1	1	1	2
1	1	1	1	1	3	2
2	1	1	2	1	2	2
2	2	1	1	1	2	2
1	2	1	1	2	2	2
1	1	1	1	1	3	1
1	1	1	1	1	2	1

Anexo 5: Autorización de la organización para realizar la investigación

"Año Del Bicentenario Del Perú: 200 Años De Independencia"

Desaguadero, 05 de Julio del 2021.

CARTA N° 089 – 2021 – MDD/GM

Dr. Carlos Ventura Orbegoso
JEFE – ESCUELA DE POSGRADO
UCV FILIAL LIMA – CAMPUS LIMA NORTE

Presente.-

ASUNTO : Autorización para acceder a la información

REFERENCIA : a) Carta P. 0485-2021-UCV-VA-EPG-F01/J.

Tengo el grato honor de dirigirme a usted, para expresarle un cordial saludo a nombre de la Municipalidad Distrital de Desaguadero, y a su vez, se remite el presente documento a la Srta. SARMIENTO DELGADO, JHOSELY YESSENIA; identificada con DNI N° 74171824, donde se autoriza acceder a la información de nuestra Municipalidad para su trabajo de investigación titulado: "COMERCIO INFORMAL Y SU INCIDENCIA EN EL DESARROLLO ECONÓMICO EN LA MUNICIPALIDAD DISTRITAL DE DESAGUADERO - PUNO 2020".

Así mismo, es preciso señalar que el profesional en mención, es estudiante del programa de Maestría en Gestión Pública, de la Escuela de Posgrado de la Universidad César Vallejo; se expide el presente a solicitud del interesado.

Sin otro particular, aprovecho la oportunidad para expresarle mis consideraciones más distinguidas.

Atentamente;

MUNICIPALIDAD DISTRITAL
DESAGUADERO
Ing. Russo Americo Flores Flores
GERENTE MUNICIPAL

CC:
Arch.

Anexo 6: Autorización de la organización para realizar la investigación

Título: Comercio Informal y su Incidencia en el Desarrollo Económico en la Municipalidad Distrital de Desaguadero – Puno 2020. Autor: Jhossely Yessenia Sarmiento Delgado							
Problema	Objetivos	Hipótesis	Variables e indicadores				
<p>Problema General: ¿Qué Incidencia produce el Comercio Informal en el Desarrollo de la Municipalidad Distrital de Desaguadero- Puno 2020?</p> <p>Problemas Específicos: ¿Qué Incidencia produce el Comercio Informal en el Desarrollo Económico de la Municipalidad Distrital de Desaguadero – Puno 2020?</p> <p>¿Qué Incidencia produce el Comercio Informal en el Desarrollo Social de la Municipalidad Distrital de Desaguadero – Puno 2020?</p>	<p>Objetivo general: Determinar la Incidencia que produce el Comercio Informal en el Desarrollo de la Municipalidad distrital de Desaguadero –puno 2020</p> <p>Objetivos específicos: Determinar la Incidencia que produce el Comercio Informal en el Desarrollo Económico de la Municipalidad distrital de Desaguadero –puno 2020. Determinar la Incidencia que produce el Comercio Informal en el desarrollo social en la Municipalidad distrital de Desaguadero –puno 2020.</p>	<p>Hipótesis general: El Comercio Informal incideen el Desarrollo Económico de la Municipalidad Distritalde Desaguadero- Puno 2020.</p> <p>Hipótesis específicas: El Comercio Informal incide en el Desarrollo económico de la Municipalidad Distrital de Desaguadero- Puno 2020 El Comercio Informal incideen el Desarrollo Social de la Municipalidad Distrital de Desaguadero- Puno 2020 El Comercio Informal incideen el Desarrollo ambiental de la Municipalidad Distrital de</p>	Variable 1: comercio informal				
			Dimensiones	Indicadores	Items	Escala de medición	Niveles y rangos
			MIGRACION	Motivos Económicos			
				Control y organización de los puestos de trabajo			
			DESEMPLEO	Pandemia (covid-19 y demás variantes)			
				Un bajo crecimiento económico en contraste con un alto crecimiento en la población			
	DESCONOCIMIENTO DE LAS NORMAS TRIBUTARIAS	Falta de conciencia tributaria de los ciudadanos					
		Presión tributaria – elevadas alícuotas.					

¿Qué Incidencia produce el Comercio informal en el Desarrollo ambiental de la Municipalidad Distrital de Desaguadero – Puno 2020?	Determinar la Incidencia que produce el Comercio Informal en el desarrollo ambiental en la Municipalidad distrital de Desaguadero – puno 2020.	Desaguadero- Puno2020 4. El Comercio Informal incide en las Instituciones que controlan la Municipalidad Distrital de Desaguadero- Puno2020.	CRECIMIENTO POBLACIONAL	Altos índices de nacimientos			
				Fuerte inmigración			
¿Qué incidencia produce el comercio informal en las instituciones que controla la Municipalidad Distrital de Desaguadero?	Determinar la Incidencia que produce el Comercio Informal en las Instituciones que controlan la Municipalidad distrital de Desaguadero – puno 2020		Variable 2: DESARROLLO ECONÓMICO				
			Dimensiones	Indicadores	Ítems	Escala de medición	Niveles y rangos
			DESARROLL OSOCIAL	Provisión de servicios sociales			
				el proceso planeado de cambio social diseñado para promover el bienestar de la población			
DESARROLL OAMBIENTAL	Limpieza de calles						
	Ordenamiento publico						