

# HISTORIA NATURAL

Tercera Serie | Volumen 11 (1) | 2021/115-134

Número dedicado a la Historia de las Ciencias Naturales

## JUAN WENCESLAO GEZ (1862-1932) Y SU CONTRIBUCIÓN A LAS CIENCIAS NATURALES Y ANTROPOLÓGICAS

*Juan Wenceslao Gez (1862-1932) and his contribution to natural and anthropological sciences*

Julio Rafael Contreras (+)<sup>1,2</sup>, Adrián Giacchino<sup>2</sup>,  
Bárbara Gasparri<sup>2</sup> y Yolanda Davies<sup>3</sup>

<sup>1</sup>Instituto de Bioecología e Investigación Subtropical Félix de Azara, Universidad Nacional de Pilar,  
Pilar, Ñeembucú, Paraguay.

<sup>2</sup>Fundación de Historia Natural Félix de Azara, Universidad Maimónides, Hidalgo 775, Ciudad  
Autónoma de Buenos Aires, República Argentina. [adrian.giacchino@fundacionazara.org.ar](mailto:adrian.giacchino@fundacionazara.org.ar)

<sup>3</sup>Museo Argentino de Ciencias Naturales Bernardino Rivadavia, Avda. Ángel Gallardo 470,  
Ciudad Autónoma de Buenos Aires, República Argentina.

**AZARA**  
FUNDACIÓN DE HISTORIA NATURAL

**umai** Universidad  
Maimónides

**Abstract.** A brief review of the life and work of Juan Wenceslao Gez (1862-1932), historian, enthusiastic educator and cultist of the natural sciences, is presented. We reviewed his childhood, education, performance in the public service, as well as his contributions to the history and geography of San Luis province and to the natural and anthropological sciences. Finally, his scientific publications and other contributions are listed as an appendix.

**Key words.** Juan Wenceslao Gez, naturalist, historian, educator, San Luis, Corrientes.

**Resumen.** Se presenta una breve reseña de la vida y obra de Juan Wenceslao Gez (1862-1932), historiador, educador entusiasta y cultor de las ciencias naturales. Se repasa la infancia, educación, actuación en la función pública y sus aportes a la historia y geografía puntana, a las ciencias naturales y antropológicas. Finalmente se listan, a modo de apéndice, sus publicaciones científicas y otras.

**Palabras claves.** Juan Wenceslao Gez, naturalista, historiador, educador, San Luis, Corrientes.

## INTRODUCCIÓN

Juan Wenceslao Gez se destacó como educador tanto en su San Luis natal como en Corrientes, y en ciudad y provincia de Buenos Aires, además fue historiador, geógrafo, periodista y naturalista (Figura 1). Nació en la ciudad de San Luis el 28 de septiembre de 1865, en el día de San Wenceslao, de allí su segundo nombre. Era miembro de una familia residente en la capital puntana. Su padre, Juan María Gez nació en Francia y llegó a la Argentina en 1862, procedente de Saint Bertrand de Comminges, departamento de Haute Garonne. En Francia obtuvo el título de bachiller en Toulouse e ingresó al ejército a los 18 años donde se desempeñó como oficial en la lucha que los franceses en ayuda de los piemonteses libraron contra los austríacos para liberar Italia. Posteriormente solicitó su retiro, el que le fue concedido con la pensión correspondiente al grado de teniente. Se vio atraído por América y en particular por las noticias promisorias que le enviaba desde Rosario, provincia de Santa Fe, su hermana Jacqueline, casada con Monsieur Dufour, un próspero industrial. Fue así como llegó a la Argentina, se dirigió a Rosario y luego se radicó en San Luis por razones de salud.

Juan W. Gez, que a través de su vida siempre conservó un gran respeto, casi una permanente veneración por sus antepasados, caracterizó a su padre de la siguiente manera: era *“hombre de cultura, gran lector de las obras literarias de su patria, su vida en nuestro país fue la de un espíritu emprendedor e industrial en cuyos afanes, si no le sonrió la fortuna, mereció siempre el concepto de un hombre de bien”* (Gez de Gómez, 1965). Su padre, según el propio Gez, *“figura establecido con negocio de almacén, aunque actuaba también [como] abastecedor de ganado (faenaba y vendía al menudeo con la fianza de Don Jacinto Roque Pérez, ganadero*

*del hoy departamento Belgrano)”* (Nuñez, 1965).

Su madre, Damiana Pérez y Muñoz era puntana, de una vieja familia local, quien al quedar huérfana de niña fue criada y educada por su tío Jacinto Roque Pérez, que fue granadero en el Ejército de los Andes e integró el reducido grupo de sobrevivientes, que a las órdenes del coronel José Félix Bogado retornó a Buenos Aires después de la batalla final de la independencia sudamericana, librada en Ayacucho en 1824. Jacinto Roque Pérez se casó con Eusebia Moyano y el matrimonio tuvo diez hijos.

Al iniciarse el último tercio del siglo XIX el interior argentino presentaba aún rasgos muy notables de aislamiento y de regionalismo cultural. Por entonces la ciudad de San Luis era un pueblo. Las comunicaciones, las únicas posibles, se efectuaban a lomo de mula y en tardas carretas, a lo sumo en diligencias, y eran tiempos en los que el mensajero más veloz tardaba varios días –casi una semana– en cubrir las distancias hacia el país del este, en Buenos Aires, Santa Fe y Entre Ríos, donde se desenvolvían los sucesos mayores de la historia nacional centrados en el antagonismo Buenos Aires–Confederación, y muy pronto en la impopular e infortunada guerra contra el Paraguay.

En el ámbito familiar o en el medio culto de las relaciones familiares de la entonces pequeña y alejada ciudad de San Luis, adquirió Juan W. Gez sus primeras nociones del que sería después su mundo de cultura y de devoción por las tradiciones de la provincia. También en el hogar aprendió francés y se inició en la pasión por los libros, en la lectura y en la participación en temas culturales, acerca de lo cual recordaría años más tarde: *“... esa enseñanza humanística, mucho me sirvió después en mi carrera docente...”* (Gez de Gómez, 1965).

Juan W. Gez recordó sus primeros años:

*“Al lado de mi padre aprendí su lengua natal, el francés. Siendo alumno del curso anexo al Colegio Nacional me inició en el conocimiento del latín y de obras de autores franceses”. “Mi madre me enseñó las primeras letras y luego concurrí a la escuela infantil que dirigía la adorable Francisquita Lucero, en la escuela de su tía Chepa, como cariñosamente se la llamaba en el pueblo a la virtuosa dama y educadora Doña Josefa Lucía Lucero” (Gez de Gómez, 1965).*

Cursó sus estudios primarios inicialmente en su ciudad natal, en escuelas privadas atendidas entonces por distinguidas damas educadoras, como esas que él siempre recordaría: Francisquita Lucero, Josefa Lucio Lucero y Carmen Ortiz de Ortiz. En ese ambiente se integró a las tradiciones locales y al sentimiento patriótico que por entonces apuntaba con nitidez en una sociedad que, al menos en sus estratos más cultos, se esforzaba por integrarse al país que despuntaba en Buenos Aires y en el litoral, después de finalizada la etapa rosista y tras las convulsiones de la organización nacional.

Cuando Juan W. Gez era todavía un escolar, había corrido poco más de una década de los choques entre Buenos Aires y la Confederación y aún resonaban en San Luis los ecos de terribles sucesos de anarquía y rebelión que agitaron todo el escenario cuyano.

Los estudios primarios de Juan W. Gez, iniciados en San Luis, continuaron a partir del tercer grado en la ciudad de Mendoza, a la que se trasladaron sus padres. Allí cursó en el Colegio Sayanca, que era por entonces una prestigiosa institución a la que concurrían *“los niños de las familias más conocidas de la sociedad mendocina”*, como recordaría después el propio Gez (Gez de Gómez, 1965). La ciudad de Mendoza, que había llegado a tener cerca de veinte mil habitantes en 1861 y contaba con cierto grado de prosperidad y participación cultural, había sido prácticamente barrida el fatídico 20 de

marzo de aquel año por un terremoto de gran magnitud, el que destruyó la ciudad y mató entre diez y doce mil de sus habitantes (Bucich Escobar, 1932).

En los días en que la familia Gez residió en Mendoza recién comenzaba a restablecerse la ciudad y a levantar sus nuevas estructuras entre las horrorosas cicatrices que perduraban por doquier. Seguramente ese ambiente mendocino, que era al par de dolorosa recordación y de voluntad de resurgir, impresionó profundamente la mente sensible del pequeño Juan W. Gez, quien nunca pudo olvidar, como lo señala su hija María Estela, los días vividos en esa ciudad en la que residió apenas algunos años de su niñez, y a la que retornó más de una vez en misión cultural, especialmente para dictar conferencias.

La familia Gez regresó a San Luis y allí terminó Juan Wenceslao su sexto grado primario, como alumno de la escuela adscripta al Colegio Nacional, donde tuvo maestros dedicados y bondadosos que nunca olvidó, como Florencio Quiroga, Alejandro Olses y Luis Sinclear. La educación impartida tenía una fuerte tonalidad religiosa y tanto el rector, el francés Federico Mauvoisin, como el vicerrector, el argentino Padre Carreras, eran sacerdotes. La enseñanza impartida era de un tono amable y se intercalaban en ella muchos feriados correspondientes a las conmemoraciones religiosas, cuyos ritos seguían asiduamente los alumnos bajo la dirección de sus maestros y directores.

Sus estudios secundarios los continuó en el mismo colegio. En 1886 se suprimió el curso normal anexo al Colegio Nacional y Gez deseoso de continuar sus estudios se trasladó a la ciudad de Buenos Aires, donde ingresó a la Escuela Normal de Profesores, donde se graduó en 1888 de Profesor Normal. Al igual que en San Luis, antes de recibirse, fue nombrado maestro de grado en el departamento de aplicación.



Figura 1 - Juan Wenceslao Gez.

### Docencia

De regreso a San Luis, en 1888, fue nombrado en las cátedras de geometría y dibujo de la Escuela Normal de Niñas (que hoy lleva el nombre de Paula Dominguez Bazán). En 1890 fue nombrado vicedirector y profesor de pedagogía y francés.

En 1894 se alejó de San Luis, aunque mantuvo sus vínculos con su ciudad natal, para aceptar la regencia de la Escuela Normal de Profesores de la ciudad de Buenos Aires, que le fue ofrecida por el entonces Ministro de Instrucción Pública Estanislao Zeballos (1854-1923).

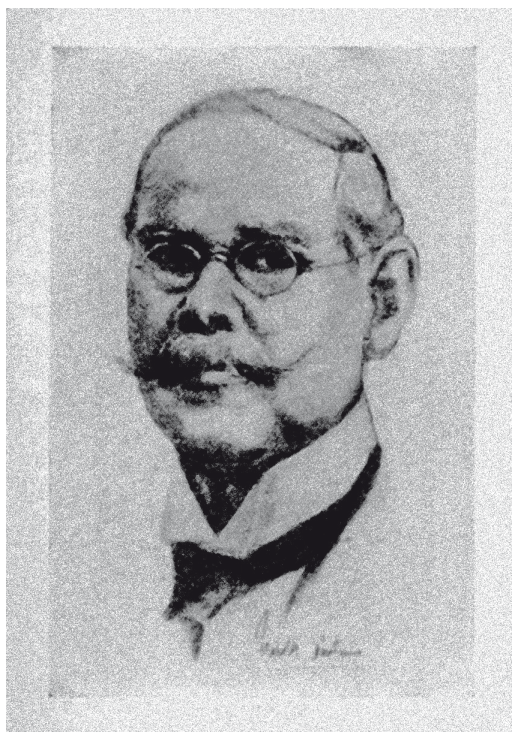
En 1896 pasó a ocupar la dirección de la Escuela Normal Mixta de la localidad de Dolores, provincia de Buenos Aires. Dictó allí cátedras de historia, geografía,

pedagogía y psicología. Contribuyó por esos años con varias instituciones de interés cultural de la localidad. En 1908 pasó a ser director de la Escuela Normal Regional de Corrientes hasta su jubilación en 1918. Dictó allí cátedras de geología, mineralogía, pedagogía y psicología. Tras su jubilación regresó a la provincia de San Luis, pero esta vez a Nogolí, donde residió su padre y donde tenía la familia una propiedad frente a la plaza pública (que actualmente es una biblioteca popular que lleva su nombre). Instalado allí continuó la docencia pero a través de sus libros, sus notas periodísticas y sus conferencias, y trabajó en la que sería su obra póstuma: *Geografía de la provincia de San Luis* (1938).

### Periodismo

Juan W. Gez se inició en el periodismo con la fundación y dirección de la revista mensual de educación *La Propaganda* cuyo primer número apareció el 25 de mayo de 1890 en San Luis y continuó hasta 1894 (Gez, 1939; Pastor, 1970). También dirigió el periódico *El Comicio* que se publicó entre los años 1891 y 1892 para apoyar la candidatura de Toribio Mendoza a la gobernación de San Luis, compartiendo la responsabilidad de editarlo con el poeta Emeterio Pérez. Era un periódico político, literario, comercial y noticioso. En el mismo hizo sus primeras contribuciones Víctor Guiñazú, quien fundara años después junto a Miguel V. Pastor la Unión Popular, un movimiento político de larga actuación en toda la provincia. Con posterioridad, Gez fue uno de los fundadores y colaboradores del periódico puntano *La Reforma*, cuyo primer número salió el 6 de enero de 1893 y continuó hasta 1943 (Gez, 1939). Gez también colaboró con los periódicos puntanos *El Oasis*, *La Opinión* y *El Tribuno de Villa Mercedes*, con los diarios porteños *La Nación* y *La Prensa*,

con el periódico de la localidad de Dolores *La Patria*, con los periódicos correntinos, y con las revistas: *La Escuela*, *La Voz del Magisterio*, *La Revista de Filosofía*, *La Revista del Círculo Militar*, entre otras.

### **Función pública**

Juan W. Gez, junto a otros jóvenes, se relacionó con Toribio Mendoza (1847-1891), quien poco después fue gobernador de San Luis y fundador de la “dinastía de los Mendoza”, que prosiguió con sus hermanos Eriberto (1855-1927) y Gerónimo (Tello Cornejo, 1998).

En 1885 suscribió con Eulalio Astudillo, Felipe S. Velázquez, Juan Tulio Zabala, Emeterio Pérez, Hilario Alzogaray, José María Ticera, Adolfo J. Igarzabal, Primitivo Fernández y otros, el acta de instalación del comité que sostendría la candidatura del cordobés Miguel Juárez Celman (1844-1909) para presidente de la República, cargo que ocupó hasta 1890 en que renunció a raíz de la Revolución del '90, sucediéndolo el vicepresidente Carlos Pellegrini (1846-1906). Varios de los mencionados llegaron años después al Congreso de la Nación, otros ocuparon ministerios y bancas en la Legislatura puntana.

En 1892 el gobernador Jacinto Videla (1848-1899) lo designó en la justicia como defensor general, lo que aprobó la Legislatura en enero de 1893. En octubre de ese año pasó a ocupar la titularidad del Juzgado de Crimen hasta principios de 1894, cuando renunció para ausentarse a la ciudad de Buenos Aires y continuar su carrera docente.

Fue diputado en la Legislatura de San Luis en 1893 por el departamento de Pedernera y en 1894 por el departamento Belgrano.

En 1896 el gobernador Lindor Laurentino Quiroga (1841-1915) lo designó para inte-

grar la Comisión que en Buenos Aires debía de secundar al Centro Puntano en las tareas de trasladar los restos del brigadier general Esteban Pedernera desde el cementerio de la Recoleta a la provincia de San Luis. Esa Comisión también la integraron Adolfo P. Carranza, Camilo Domínguez, Eleodoro Lobos y Baldomero Llerena. No obstante el traslado de los restos no se concretó hasta 1956 al cumplirse el centenario de la fundación de Villa Mercedes.

En 1905 se trasladó desde Corrientes, donde era director de la Escuela Normal Regional de Maestros para participar como diputado constituyente en la reforma de la Constitución de la provincia de San Luis.

Por encargo del Consejo Deliberante de Villa Mercedes, Juan W. Gez creó el escudo de la localidad, que fue aprobado en la sesión del 26 de julio de 1915. La resolución dice lo siguiente: “*téngase como escudo municipal el proyectado por Don Juan W. Gez, el que servirá en lo sucesivo como distintivo para los sellos, estampillas de impuestos y demás documentos oficiales de la Municipalidad*”.

En octubre de 1924, durante la gobernación de León Guillet, se le encomendó la organización de la oficina de Propaganda e Informes (lo que hoy llamaríamos Dirección de Prensa y Difusión). Cumplió esa función hasta abril de 1925, cuando renunció para trasladarse de manera definitiva a la ciudad de Buenos Aires.

### **Valoración de su obra pedagógica, histórica y cultural**

Como educador y por su densa labor actuada y escrita en el panorama educacional argentino debe ubicarse a Juan W. Gez entre los hombres de 1896 como denomina Manganiello (1981) a la generación ubicada en el positivismo filosófico y en alguna medida relacionada con el movimiento normalista de Paraná. Comparte así una posi-

ción destacada junto a figuras coetáneas tan relevantes de la pedagogía nacional, como lo fueron, entre otros: Carlos N. Vergara (1859-1929), Ernesto A. Bavio (1860-1916), J. Alfredo Ferreyra (1863-1938), Rodolfo Senet (1872-1938), Pablo A. Pizzurno (1865-1940), Alejandro Carbó (1862-1930), Víctor Mercante (1870-1934), Máximo Victoria (1871-1938), Leopoldo Herrera (1864-1937) y Ángel C. Bassi (1868-1959). Nótese la casi coincidente coetaneidad de esta generación en la que se ubica con precisión cronológica Juan W. Gez. Debe destacarse que nunca volvió la Argentina a reunir en un trecho generacional un afán tan esclarecido, que llegó hasta el apostolado en su dedicación ya sea al ejercicio práctico de la educación, a su regulación institucional y legal o a la reflexión sobre la misma. Los años 1910 (el centenario de Mayo), 1916 (la ley Sáenz Peña) y 1930 (el quiebre del orden constitucional y el fin de los tiempos republicanos en el sentido puesto en marcha desde 1853), marcaron etapas decisivas en la desaparición de esa generación que se eclipsó junto con la idea positivista, sin relevo en la preocupación por el porvenir nacional.

La labor historiográfica de Juan W. Gez, a quien Pedro Santos Martínez (1996: 63) considera “*el historiador más destacado de finales de la centuria decimonónica y comienzos de la siguiente...*”, ha sido resaltada por varios autores que destacan su papel de precursor. Por ejemplo, Hugo Fourcade (1979: 260) considera que a él se debe “*la primera arquitectura del proceso histórico puntano que llegó hasta 1890...*” y Manuel G. Lugones (1934: 132-133) dijo que con él “*comienza la historiografía sanluiseña*”.

Entre las principales obras de Juan W. Gez como historiador merecen ser mencionadas: *Apoteosis de Pringles, 1795-1895* (1896), *El Dr. Juan Crisóstomo Lafinur. Estudio biográfico y recopilación de sus poesías* (1907), *La tradición puntana, bocetos biográficos y recuerdos* (1916), *Historia de la provin-*

*cia de San Luis* (1916) y *Biografía del general Manuel Belgrano* (1920).

Respecto de la *Historia de la provincia de San Luis*, debe consignarse que por ley N° 405, sancionada en 1910, con motivo del Centenario de la Revolución de Mayo, se solicitó debiera escribirse la historia de la provincia, hecho que fuera encargado a Gez, abarcando desde la fundación de la capital de la provincia hasta el año 1900. Posteriormente, por decreto del gobernador Juan Daract, del 12 de julio de 1915, se aprobó y publicó al año siguiente. Esta obra mereció el primer premio de la Comisión Nacional del Centenario de la Independencia Argentina (Gez, 1939).

Su repudio al caudillismo y a la anarquía cuyas huellas perduraban frescas en el recuerdo familiar llevó a Juan W. Gez a susentar una posición antagónica con respecto al pasado caudillista y de continuas rebeliones y violencia militar de la provincia de San Luis. Contrapone Pastor (1970) a los conceptos de Gez, los de los historiadores puntanos Nicolás Jofré (1863-1958), Felipe S. Velázquez (1855-1937) y José María Tissera, lo que revela el carácter polémico del tema en los años de residencia de Juan W. Gez en San Luis, máxime cuando la influencia local de la familia Saa –a la que pertenecía el mencionado historiador– gozaba de relevancia en el plano económico y político de la provincia.

La actividad cultural de San Luis en los años que van de 1910 a 1930 se había activado y no sólo se produjo un florecimiento de obras históricas sino también se abrieron centros culturales y se editaron revistas. En el ambiente casi pueblerino pero cargado de pasiones e intereses, la polémica histórica que enfrentara póstumamente a Víctor Saa (1897-1982) con Juan W. Gez era más vasta y abarcaba ópticas historiográficas, religiosas –y seguramente políticas partidistas también– distintas y muy divergentes.

Con 16 años Juan W. Gez se había enrolado en el Centro “Unión y Progreso” fundado por los estudiantes del Colegio Nacional, ocupando el cargo de tesorero, mientras que el presidente era el alumno Víctor Guiñazú, que años después representó a la provincia en el Senado de la Nación. Esta entidad juvenil organizó certámenes literarios que culminaban con tertulias y bailes, y su actividad se extendía al interior de la provincia en localidades como Villa Mercedes, San Francisco o Quines.

Años después, en 1889 –cuando retornó a San Luis con el diploma de su flamante profesorado en sus manos– participó de la fundación del Centro “Juan C. Lafinur”, una entidad cultural que bregaba por la elevación cultural de la juventud. Lo acompañaron en esa tarea figuras destacadas del quehacer cultural local, como Reynaldo V. Pastor (1863-1943) y Dalmiro S. Adaro (1861-1935) y editaron una revista, la que alcanzó a durar dos años, alcanzando 75 números. La filiación liberal y laica de los promotores es indudable. Años después, hacia 1910 se publicó en San Luis la revista *Lafinu*.

Casi cuarenta años después de estos hechos, en el año de la muerte de Juan W. Gez (cinco días después de su fallecimiento, en mayo de 1932) se fundó en San Luis el “Ateneo de la Juventud”, también denominado Juan C. Lafinur, revelando cierto entroncamiento con la primera iniciativa. El Ateneo publicó la revista *Ideas*, continuada hasta 1938, siendo Víctor Sáa su principal animador (Lucero, 1989: 217-233), pero con otra orientación historiográfica doctrinaria, y con la cercanía de personalidades nacionales que definieron la línea doctrinal: Arturo Capdevilla (1889-1967), Ricardo Tudela (1893-1934), Raquel Adler (1910-1974), Juan B. Terán (1880-1938) y Carlos Sánchez Viamonte (1892-1972), entre otros.

Por otro lado, el pensamiento católico y más conservador encarnado por el sacerdo-

te Reginaldo de la Cruz Saldaña Retamar, produjo numerosos estudios acerca del pasado provincial, refutando conclusiones de Juan W. Gez, de quien, sin embargo, reconocía que “... *quedará como monumento imperecedero levantado a las glorias puntanas, como directriz incommovible, como surco abierto a los pensadores advenideros*” (Saldaña Retamar, 1932).

En noviembre de 1929, Juan W. Gez era el único representante de la provincia de San Luis en la Junta de Historia y Numismática Americana, la entidad predecesora de la Academia Nacional de la Historia (Anónimo, 1929: 11).

### CONTRIBUCIONES A LAS CIENCIAS NATURALES, ANTROPOLÓGICAS Y AFINES

Como naturalista, Juan W. Gez tuvo especial interés por la geografía física, la paleontología, las aves y los mamíferos. Estuvo vinculado muy activamente con el medio estudioso de Buenos Aires y La Plata, en especial mediante su actuación en la Sociedad Científica Argentina. Da una idea de la significación de Gez entre los investigadores, las siguientes líneas en la que C. C. Dassen (1940: 911) menciona en una nota referida a cómo pudo conocer personalmente al destacado paleontólogo Lucas Kraglievich (1886-1932): “... *es reciente la fecha en la que tuve ocasión de conocerle: fue a fines del año 1927. En ese momento había sido solicitado por la dirección de la Sociedad Científica Argentina para salvar a sus Anales, amenazados de derrumbe; y como, con sobrado motivo, vacilara en asumir tamaña responsabilidad, fui, en el sentido favorable a la aceptación, estimulado por el distinguido e inolvidable profesor y educacionista don Juan W. Gez, quien me hizo observar que la crisis por la que pasaban aquellos Anales, era más o menos general y común a las revistas análogas, incluso las oficia-*



les, debido ya a la negligencia de las personas que, muchas veces con un simple propósito de ostentación habían aceptado asumir su dirección, —ya a la desidia de los funcionarios públicos a quienes correspondía velar por su prestigio. Resultaba así que: o los investigadores carecían de revistas donde publicar sus trabajos, o se rehusaban a publicarlos en las que aparecían, sea por falta de puntualidad en su salida, sea por falta de seriedad en la selección del material que traían, material que más de una vez, resultaba de segunda mano. Me refirió, en particular, el caso de los Anales del Museo y pronunció el apellido “Kraglievich” que para mí era nuevo en ese momento. Me aseguró que regularizada la publicación de los Anales de la Sociedad Científica Argentina bajo mi dirección, él se comprometía a traer los trabajos del distinguido paleontólogo, así como otros, originales y de positivo valor. Cumplió Gez lo prometido; y, poco después, los Anales publicaban una primera nota de Kraglievich sobre Sustitución del nombre genérico de dos mamíferos fósiles argentinos y luego su importante estudio Contribución al estudio de los grandes cánidos extintos de Sud América”.

Se vinculó a renombradas figuras de las ciencias naturales y antropológicas de su época como: Florentino Ameghino (1854-1911), Carlos Ameghino (1865-1936), Francisco P. Moreno (1852-1919), Eduardo L. Holmberg (1852-1937), Ángel Gallardo (1867-1934), Juan B. Ambrosetti (1865-1917) y Martín Doello Jurado (1884-1948).

## 1. Paleontología

Juan W. Gez descubrió durante su estadía en la provincia de Corrientes restos fósiles de gliptodontes, toxodontes y mastodontes. En 1915 publicó su primer artículo sobre paleontología titulado: *Generalidades sobre paleontología argentina. El Mastodon platensis de Corrientes*, en *El Monitor de la Educación Común*. En el mismo se describe

el hallazgo de restos fósiles de un mastodonte en el arroyo Pirayuí.

Cuatro años más tarde, en 1919 Juan W. Gez publicó un segundo trabajo titulado: *Yacimiento fosilífero del río Santa Lucía, Corrientes*. Dentro de ese trabajo Carlos Ameghino describió formalmente dos nuevas especies de *Toxodon*, *T. aguirrei* y *T. gezi*, que había nominado previamente en 1917. Como bien indica el título los materiales sobre los cuales se realizaron tales descripciones provenían de la localidad de Santa Lucía, departamento de Lavalle (Francia *et al.*, 2019). Esa publicación de Juan W. Gez representó la primera sobre restos fósiles de toxodontes para la provincia de Corrientes (Zurita y Lutz, 2002).

Sus investigaciones publicadas en 1915 y 1919 merecieron la aprobación de figuras de la ciencia de su época como Carlos Ameghino y Ángel Gallardo. Por otra parte Carlos Ameghino en 1917 y Lucas Kraglievich en 1928 dedicaron a Juan W. Gez dos especies de mamíferos fósiles del Pleistoceno: *Toxodon gezi* (un notoungulado) y *Canis gezi* (un cánido) respectivamente. Lucas Kraglievich (1928) comentó en la dedicatoria: “dedico esta nueva e interesante especie de un formidable cánido pampeano, a mi eminente amigo y muy distinguido cultor de las ciencias naturales en nuestro país, el ilustre profesor Juan W. Gez, a quien debe la paleontología varias publicaciones e importantes hallazgos de fósiles en la provincia de Corrientes”.

Juan W. Gez fue un difusor de esta disciplina científica. Además de los trabajos mencionados previamente de 1915 y 1919, Gez realizó conferencias y artículos sobre dos destacadas figuras de la paleontología local: Francisco Javier Muñiz (1795-1871) (Gez, 1899; 1919), primer paleontólogo argentino, y Florentino Ameghino (Gez, 1911; 1919). También realizó una conferencia en 1914, en la ciudad de Corrientes, sobre el hallazgo de restos fósiles de un perezoso gigante terrestre en las inmediaciones de

la ciudad. Finalmente en 1929 publicó dos comentarios bibliográficos sobre trabajos del paleontólogo Carlos Rusconi (1898-1969) en los *Anales de la Sociedad Científica Argentina*.

## 2. Geografía física

Juan W. Gez recorrió la provincia de San Luis utilizando los precarios medios de transporte de la época, en las tres primeras décadas del siglo XX. Conoció los médanos de la región sur, las sierras y los valles del centro y norte, las tierras de secano de norte a sur a lo largo del río Desaguadero, el curso de sus ríos y arroyos, la presencia del medio centenar de lagunas, las minas de Cañada Honda, Carolina, San Francisco y otras (Tello Cornejo, 1998).

Publicó varios trabajos relacionados a la provincia de San Luis: la orografía (1915), las salinas del Bebedero (1919), el canal Moyano (1920), la geografía histórica (1920), la historia de la minería (1925), la toponimia (1928) y las obras de riego (1931). Pero sin dudas su obra cumbre en esta área del conocimiento fueron los tres tomos de *Geografía de la provincia de San Luis* (Figura 2), que vio la luz tras su fallecimiento en 1938, gracias a su hija María Estela.

La voluminosa obra póstuma de Gez incluyó en el tomo I, la geografía física, la orografía, la hidrología, el clima, la geología y las aguas subterráneas; el tomo II se dedicó a la botánica, la fauna local, la división política, la organización política y administrativa, la población, la agricultura; y finalmente, el tomo III reunió la información del suelo y subsuelo, obras de riego, la ganadería, las industrias, las finanzas provinciales, la toponimia puntana y otros datos. Al inicio de la obra se dejó constancia de los antecedentes de la impresión de la misma y se mencionan los colaboradores y revisores para cada capítulo, siendo de interés para este artículo mencionar los aportes realizados por el Dr.

Alberto Castellanos (1896-1968), jefe de la Sección Botánica del Museo Argentino de Ciencias Naturales (MACN) y por el Dr. José Yepes (1897-1976), jefe de la Sección Mastozoología del mismo museo. En la introducción realizada por Gez en dicha obra, se menciona: *“una modesta comisión que me confiara el Instituto Geográfico Argentino, en 1914, sugirió en mi espíritu la idea de recopilar los materiales para el estudio de las condiciones naturales de nuestra provincia (...). Este anhelo lo he llevado a cabo por mi exclusiva iniciativa y con mis propios recursos. El principio de su ejecución comenzó con las excursiones anuales que hacía por la campaña en la época de vacaciones. De ese modo iba adquiriendo un conocimiento personal y acumulando informaciones diversas que en varias oportunidades sirvieron para ilustrar publicaciones sobre cosas y asuntos locales. Pero llegó un día en que, libre de obligaciones docentes, por haberme acogido a los beneficios de la jubilación y atraído por las viejas afecciones del terruño volví a él decidido a recomenzar mis anteriores afanes”*.

Un homenaje en sí mismo, resulta haber incluido como apéndice de su obra póstuma (tomo III), gran parte de los juicios realizados por la prensa de la época tras la aparición de los distintos tomos. Además, se incluyeron algunas opiniones de expertos en la materia y finalmente una recopilación no exhaustiva de las obras de Gez. Aquí se transcribe la reseña de Agustín Mercau, por entonces presidente de la Academia Nacional de Ciencias Exactas, sobre la obra *Geografía de la provincia de San Luis*: *“Esa obra realizada con absoluto desinterés, con todo patriotismo, con toda esa dicción y competencia, exclusivamente por esfuerzo propio, salvando todo género de dificultades, como la carencia casi absoluta de verdaderos antecedentes, que ha obligado a su autor a visitar y recorrer personalmente la casi totalidad de la provincia y recurrir a los archivos y documentación de gran número de oficinas nacionales y provinciales, es sin duda el más completo, erudito y mejor documentado estudio que se haya sobre*

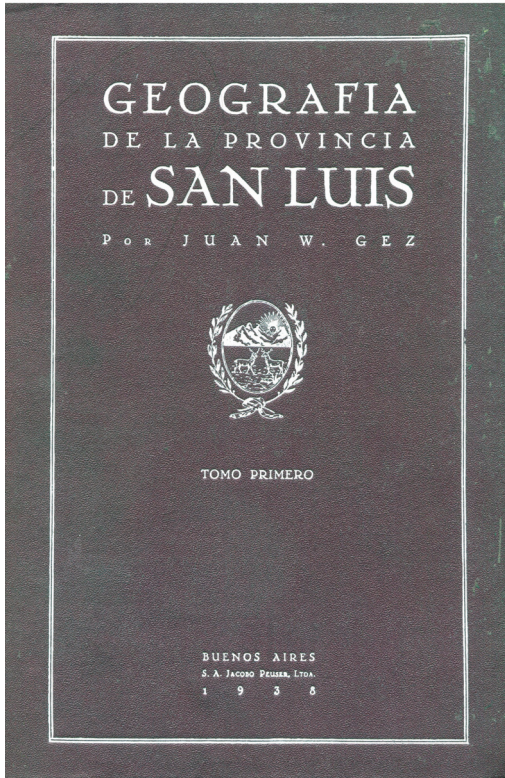

**Figura 2** - Uno de los tomos de la obra *Geografía de la Provincia de San Luis*, publicados entre 1938 y 1939. Foto: Bárbara Gasparri.

*nuestra provincia, y viene a complementar otra y no menos importante y meritoria obra de ilustrado y laborioso autor, la Historia de la provincia de San Luis, realizada con iguales dificultades y con igual desinterés y éxitos"* (Gez, 1939).

### 3. Antropología

En el año 1920, Juan W. Gez exploró el valle del Chorrillo donde encontró centenares de puntas de proyectil y fragmentos de cuarcita y feldeespato, indicadoras de antiguos asentamientos humanos. También extendió sus exploraciones a las zonas de Nogolí, San Francisco, Juan Gómez, La Majada, Luján, Quebrada de la Higuera, río Quines y arroyo El Zapallar. En algunas zonas contó

con la colaboración de vecinos para sus exploraciones, en San Francisco con Teófilo Abetastain y en Quines con Expedición Tello.

En relación a esta disciplina científica, Juan W. Gez publicó un artículo sobre la lengua guaraní (1915) y otro sobre el descubrimiento de restos arqueológicos en el Chorrillo, San Luis (1921). También hizo mención y describió algunos hallazgos arqueológicos en su obra general *Historia de la provincia de San Luis* (1916).

Las descripciones de Juan W. Gez sobre los materiales líticos reproducen la tendencia evolucionista en la época: *"corresponden a tiempos muy remotos del período Paleolítico, a juzgar por la manera tosca como están fabricados y la circunstancia de no haberse encontrado allí restos de alfarería"*.

Las menciones de Juan W. Gez y de Agustín Larrauri (en 1934) marcan el fin de un período mayormente descriptivo del pasado arqueológico puntano, sin un paradigma dominante aunque con tendencia evolucionista y sin agendas puntualmente orientadas a la arqueología como disciplina (Heider y Curtoni, 2016).

### 4. Otras disciplinas

Como naturalista Juan W. Gez observó la flora en el valle del Conlara, se detuvo en la zona de Renca y San Pablo, penetró en el departamento de San Martín, recorrió a lo largo del cordón del Comechingones, la zona de El Morro y del arroyo La Guardia.

Publicó, además de los trabajos mencionados en las secciones anteriores, otros artículos sobre: el árbol (1904), los árboles históricos de San Luis (1916) y el cultivo de cactáceas (1928); y en otro orden de temas, en 1918 fue delegado por la provincia de Corrientes en el I Congreso Nacional de Agricultura, reunido en la ciudad de Córdoba.

## PARTICIPACIÓN EN SOCIEDADES CIENTÍFICAS Y CULTURALES

Juan W. Gez fue miembro correspondiente de la Junta de Historia y Numismática Americana, entidad predecesora de la Academia Nacional de la Historia; miembro de la Sociedad Científica Argentina; miembro activo de la Sociedad Ornitológica del Plata desde 1918 (hoy Aves Argentinas); miembro de la Sociedad Argentina de Estudios Geográficos desde 1922; miembro de honor de la Société des Americanistes de París; miembro de la Sociedad Sismológica de Sud América; miembro de la Comisión Didáctica de las Escuelas Normales del Ministerio de Instrucción Pública de la Nación (1905); miembro del Consejo Superior de los Boy Scout Argentinos; miembro de honor de la "Casa de América"; miembro activo de la Liga de Templanza de la República Argentina; miembro de la Sociedad Positivista; miembro de la Cruz Roja Argentina; miembro fundador y primer presidente de la Asociación de Maestros de Corrientes; miembro fundador del Aeroclub de San Luis (1924); y uno de los fundadores de Instituto Geográfico Argentino.

Juan W. Gez se hizo miembro de la Sociedad Argentina de Estudios Geográficos en el mismo año en que se fundó (1922) y compartió ese espacio con distintas personalidades como: Pedro Segundo Casal (marino), Pablo Groeber (geólogo), Walter Anz (ingeniero), Franz Kühn (geógrafo), Ludwig Rauenbush (geólogo), Adolfo E. Stegman (ex miembro de la Comisión de Límites con Chile), Romualdo Ardissonne (geógrafo), Edelmira Mórtola (geóloga), Juan Rassmuss (geólogo), Augusto Tapia (geólogo), Remigio Rigal (geólogo), Lutz Witte (geólogo), Ricardo Wichmann (geólogo), Antonio Sagarna (educador, político), Casimiro Olmos (político), Filiberto Reula

(educador), Francisco Pingsdorf (educador), Joaquín Frenguelli (geólogo y paleontólogo) (Curto *et. al.*, 2008).

En 1927 la Sociedad Argentina de Estudios Geográficos elevó al Ministerio de Instrucción Pública la propuesta de crear un centro de altos estudios especializados en geografía, destinados a formar profesores y profesoras en el área, la iniciativa quedó referida en una nota que publicó Juan W. Gez en 1928, pero finalmente el proyecto no se efectivizó (Zusman, 1997).

Su actuación en la Sociedad Científica Argentina y en la Sociedad Argentina de Estudios Geográficos fue recordada en su sepelio por los presidentes de ambas instituciones: el Dr. Nicolás Lozano y el Ing. Juan B. Gandolfo. Dijo el Dr. Lozano: *"La Sociedad Científica le contó entre sus miembros más destacados, primero como socio correspondiente en la provincia de Corrientes y luego en esta Capital, donde formó parte de la redacción de sus Anales. Su erudición era de los mejores quilates, y valía, tanto por lo que sabía, como por su carácter recto, enérgico, erguido como su gallarda figura, sencillo, fundamentalmente bueno, sin claudicación alguna. Por esto se imponía donde quiera se encontrara. Su talla moral estaba a la altura de su nutrida inteligencia. Su nombre será recordado con respeto y el cariño que infundía su vida toda. Se enseña con lo que se ha sido. Practicó el bien y divulgó conocimientos como un verdadero civilizador. Cumplió, en una palabra, su misión con toda altura"*. Dijo por otra parte el Ing. Gandolfo: *"Don Juan W. Gez era de aquellos que vinieron a nuestra vida con el signo de Sarmiento. Había que enseñar mientras se iba aprendiendo, desbrozando terreno virgen, cortando la maleza a brazo partido, quebrando los peñascos que entorpecían el andar. Y así, por los senderos del solar patrio, fue, con la constancia y el desprendimiento de los señalados, un precursor y un propulsor. San Luis tuvo en él al paladín de sus maravillas y al defensor de sus tesoros. Deuda grande que San Luis tiene con tan ilustre hijo."*

*Hagamos confianza en el reconocimiento eficiente que permita llenar aquellos incumplidos y tan caros deseos, que los labios contienen y que solo se traslucen en el fulgurar de las miradas. En GAEA su labor fue eficiente, colaboró con esa afable modestia que le caracterizaba. Fue siempre útil a los estudiosos que concurrían a él, porque su tesoro de información era para todos” (Gez de Gómez, 1965).*

## Familia

Juan W. Gez se casó con María Dolores Sabarots, de origen norteamericana y tuvieron seis hijos: María Estela, Lola Angélica, Juan Alberto, Graciela Guillermina, Enrique Franklin y Julio Aristides.

## Fallecimiento y homenajes

Juan W. Gez falleció a los 67 años de edad, el 17 de mayo de 1932, en la ciudad de Buenos Aires, lugar de residencia de sus últimos años. Sus restos se trasladaron a su provincia natal unos años más tarde, en 1937 (Figura 3). La prensa de todo el país se hizo eco de su deceso y los diarios puntanos *La Voz del Sud*, *El Tribuno*, *San Luis*, *La Reforma* y *La Opinión* publicaron extensas notas necrológicas.

El 18 de junio del mismo año de su fallecimiento se realizó un acto en su homenaje en la Escuela “Blas Parera” de la ciudad de Buenos Aires. En ocasión del cincuentenario de su fallecimiento se realizó un homenaje en el cementerio de San Luis, presidiendo el acto el Ministerio de Gobierno y Educación Aníbal Eufrasio Sosa. En esa misma ocasión se realizó además una misa en la Catedral y se descubrió una placa en el Círculo Cultural de San Luis.

En el Departamento Coronel Pringles,

provincia de San Luis, hay una estación ferroviaria bautizada Juan W. Gez, en el paraje rural del mismo nombre. Además, en la ciudad de San Luis, así como en Villa Mercedes y en Nogolí hay calles con su nombre. En Villa Mercedes una escuela primaria y secundaria técnica y en El Recodo una escuela primaria se llaman Juan W. Gez. También hay varias bibliotecas populares y aulas de escuela con su nombre. Además de plazas.



**Figura 3** - Placa del panteón familiar. Dedicada al profesor Juan W. Gez. Homenaje del Magisterio de la provincia.

## AGRADECIMIENTOS

A Roberto Ferrari por su colaboración en la búsqueda bibliográfica, a Alberto Mejuto por su generosa provisión de una de las obras fundamentales de Juan W. Gez y a Lucio Fernando Aquilanti por los datos bibliográficos aportados.

**BIBLIOGRAFÍA**

- Ameghino, C. (1917). Dos nuevas especies de toxodontes. *Physis*, 3, 288.
- Anónimo (1929). Sobre la función que desempeña la Junta de Historia y Numismática Americana, nos habla su presidente, Dr. Ricardo Levene. *La Literatura Argentina*, Buenos Aires, 1 (3), 10-11, noviembre de 1928.
- Bucich, E. I. (1932). *Infortunios del pasado*. Talleres Gráficos Ferrari Hermanos, Buenos Aires, pp. 1-229 + [9].
- Chavarría, J. M. (1947). *La escuela normal y la cultura argentina*. Librería y Editorial El Ateneo, Buenos Aires, pp. 1-558 + [2] índice.
- Chiesa, J. O., Lucero, N.P. y Basaez A. (2019). Estratigrafía, paleontología y evidencias paleoambientales del Pleistoceno de San Luis. En: Nasif, N., Estaban G., Chiesa J., Zurita A. y Georgieff S., Mioceno al Pleistoceno del centro y norte de Argentina. *Opera Lilloana*, 52, 421-445.
- Curto, S. I., Jauregui, G. B., Escuela M. B., Lascano M. E. y Pena H. O. J. (2008). La fundación de GÆA Sociedad Argentina de Estudios Geográficos - 1922. *Boletín de GAEA*, 126, 1-49.
- Fernández, J. (1982). Historia de la arqueología argentina. *Anales de Arqueología y Etnología*, Asociación Cuyana de Antropología, Mendoza, 34-35, 1-320.
- Ferrari, R. A. (1993). *Germán Avé-Lallemant. Introducción a la obra científica y técnica de Germán Avé-Lallemant en la República Argentina (ca. 1869-1910)*. ICCED, Instituto Científico y Cultural El Diario, Editorial Nahuel, San Luis, pp. 1-171.
- Follari, R. S. (1978). La crisis política de 1890 en San Luis. *Investigaciones y Ensayos*, Buenos Aires, 25: 457-487.
- Francia, A., Zurita A. E., Orfeo O., Miño-Boilini A. R., Erra G., Zacarías G. G., Rodríguez-Bualó S. M., Alcaraz, M. A. y Lutz A. I. (2019). Paleontología y geología del Pleistoceno de la provincia de Corrientes, Argentina. En: Nasif, N., Estaban G., Chiesa J., Zurita A. y Georgieff S., Mioceno al Pleistoceno del centro y norte de Argentina. *Opera Lilloana*, 52, 520-536.
- Heider, G. y Curtoni R. P. (2016). Investigaciones arqueológicas en la provincia de San Luis: a 150 años de sus inicios, historia y perspectivas. *Revista del Museo de Antropología*, Universidad Nacional de Córdoba, 9 (1), 35-48.
- Kraglievich, L. (1928). Contribución al conocimiento de los grandes cánidos extinguidos de Sud América. *Anales de la Sociedad Científica Argentina*, 106, 25-66.
- Lucero, T. M. (1989). *La década del 1930 en San Luis*. Mimeografiado, pp. 1-214.
- Manganiello, E. M. (1981). *Historia de la educación argentina. Método generacional*. Librería del Colegio, Buenos Aires, pp. 1-223.
- Palcos, A. A. (1938). *Sarmiento. La vida. La obra. Las ideas. El genio*. 2ª. Edición. Librería El Ateneo, Editorial, Buenos Aires, pp. 1-351.
- Sáa, V. (1947). San Luis (1832-1862). Capítulo II, pp. 255-276, en: Ricardo Levene (director): *Historia de la Nación Argentina (desde los orígenes hasta la organización definitiva en 1862)*. Volumen X. *Historia de las Provincias, límites interprovinciales y Territorios Nacionales*. 2ª edición. Librería y Editorial El Ateneo, Buenos Aires.
- Zurita, A. E. y Lutz A. I., (2002). La fauna pleistocena de la Formación Toropí en la provincia de Corrientes (Argentina). *Mastozoología Neotropical*, 9 (1), 47-56.
- Zusman, P. (1997). Una geografía científica para ser enseñada. La Sociedad Argentina de Estudios Geográficos (1922-1940). *Doc. Anál. Geogr.*, 31, 171-189.

## APÉNDICE I

### Bibliografía sobre Juan W. Gez

Los principales datos familiares y personales sobre Juan W. Gez los brinda su hija María Elena Gez de Gómez (1965; 1972), quien recibió los archivos de su padre a su muerte. Fue ella además quien contribuyó a la publicación póstuma de una de las principales obras Juan W. Gez: *Geografía de la provincia de San Luis* (1938).

- Abad de Santillán, D. (1956-1964). *Gran Enciclopedia Argentina: todo lo argentino ordenado alfabéticamente, geografía e historia, toponimias, biografías, ciencias, artes, economía, industria y comercio, instituciones, flora y fauna, folklore, léxico regional*. Ediar Editores, Buenos Aires, Volumen 1.
- Adaro, D. S. (1918). *San Luis*. Weiss Editor, Buenos Aires, pp. 1-250 + I-VII. Ver capítulo: La Propaganda, Revista de educación, ciencias y letras, en colaboración con los señores Juan W. Gez, Reynaldo Pastor y Gerónima Mendoza.
- Anónimo (1932a). Juan Wenceslao Gez, 1865-1932, homenaje. *Anales de la Sociedad Científica Argentina*, Buenos Aires, 114: 73-91.
- Anónimo (1932b). Profesor don Juan W. Gez. *El Día*, Corrientes, 19 de mayo de 1932. Trascripto en *Anales de la Sociedad Científica Argentina*, Buenos Aires, 114: 87-88, 1932.
- Anónimo (1932c). Juan W. Gez, su fallecimiento. *La Nación*, Buenos Aires, 18 de mayo de 1932, 1ª. Sección, pág. 7, col. 7.
- Anónimo (1932d). Fallecimiento del Sr. Juan W. Gez. *La Prensa*, Buenos Aires, 18 de mayo de 1932, 1º sección, pág. 11, col. 4.
- Anónimo (1933). Necrología. Prof. Juan W. Gez. *El Hornero*, Buenos Aires, 5 (2): 237.
- Barreiro Ortiz, C. (1981). *Provincia de San Luis. Diccionario. Guía. Manual*. Centro Puntano, Buenos Aires, pp. 1-198 + [2] índice.
- Canter, J. (1932). Contribución a la bibliografía de Juan Wenceslao Gez. *Boletín del Instituto de Investigaciones Históricas*, Facultad de Filosofía y Letras, Buenos Aires, Año XI, Tomo XV, N° 53, pp. 633-655, con retrato.
- Casal, R. (1967). Juan Wenceslao Gez. *Historium*, Buenos Aires, 26 (335): 20-21 (Suplemento N° 58).
- Caturelli, A. (2001). *Historia de la filosofía en la Argentina*. Universidad del Salvador, Buenos Aires, pp. 1-1486.
- Círculo Cultural San Luis (1982). Homenaje a Juan W. Gez. *El Diario de San Luis*, 19 de mayo de 1982.
- Cutrín, M. (1932). Profesor don Juan W. Gez. *La Reforma*, Dolores, Buenos Aires, 22 de mayo de 1932. Transcripto en *Anales de la Sociedad Científica Argentina*, Buenos Aires, 114: 88-89, 1932.
- Dassen, C. C. (1940). Cómo y porqué estuve con Lucas Kraglievich. Pp. 910-915, en Lucas Kraglievich: *Obras de geología y paleontología*. Volumen III. Ministerio de Obras Públicas de la Provincia, Talleres Gráficos Oficiales, La Plata.
- Dechecco, M. M., Gmina E., Quiroga Gil M. y Weinstock R. (2001). *San Luis en el siglo XX. Una visión periodística de los hechos y personajes de nuestro San Luis*. Ministerio de Educación y Cultura de la Provincia de San Luis, Talleres Gráficos Payné S. A., San Luis, pp. 1-277. Ilustrado.
- Fourcade, H. (1979). La historiografía sanluiseña y la época de Rosas. *Nuestra Historia, Revista de Historia de Occidente*, Buenos Aires, 23.
- Gez de Gómez, M. E. (1965). *Juan Wenceslao Gez, en el centenario de su nacimiento*. Buenos Aires. Mimeografiado, pp. 1-36.
- Gez de Gómez, M. E. (1972). *Juan Wenceslao Gez. Un maestro de cuño patricio*. Talleres Gráficos Francisco A. Colombo, Buenos Aires, pp. 1-203, con retrato.
- González, J. A. (1966). *Bodas de diamante de la Escuela Normal de Maestros de Corrientes. Imagen de Juan Wenceslao Gez*. Buenos Aires, pp. 1-28, con retrato.
- Grabre, P. T. (1965). *Juan Wenceslao Gez. Un maestro de cuño patricio*. Mimeografiado, pp. 7-12.
- Granada, J. B. (1935). Profesor Juan W. Gez. *Anales de la Sociedad Argentina de Estudios Geográficos*, Buenos Aires, 4: 60-61.
- Gullo, J. (1982). La obra de Juan W. Gez. *La Voz del Sud*, 29 de junio de 1982.
- Lozano, N. (1932). Palabras del doctor Nicolás Lozano, Presidente de la Sociedad Científica Argentina. *Anales de la Sociedad Científica Argentina*, Buenos Aires, 114: 80-83.
- Lugones, M. G. (1934). Notas recordatorias: Dr. Conrado Céspedes, Prof. Juan W. Gez, Juan de Dios Jufre, J. Ch.. *Revista de la Junta de Estudios Históricos de Mendoza*, Mendoza, 1 (1): 129-133.
- Martínez, P. S. (1996). Cuyo. Capítulo III, pp. 47-70, en: Academia Nacional de la Historia: *La Junta de Historia y Numismática Americana y el movimiento historiográfico en la Argentina (1893-1938)*. Tomo II, Buenos Aires.

- Molins, W. J. (1965). *Mis recuerdos del Profesor Juan W. Gez*. Mimeografiado, pp. 1-5.
- Núñez, U. J. (1965). *Juan Wenceslao Gez; noticias para su biografía*. Comisión de Homenaje en el Centenario de su Nacimiento, San Luis, pp. 1-7.
- Núñez, U. J. (1980). *Historia de San Luis*. Colección Historia de Nuestras Provincias, 8, Editorial Plus Ultra, Buenos Aires, pp. 1-617.
- Palcos, A. (1943). *Nuestra ciencia y Francisco Javier Muñiz. El sabio. El héroe*. Biblioteca Humanidades, XXIV, Universidad Nacional de La Plata, La Plata, pp. 1-338.
- Pastor, R. (1970). *San Luis: su gloriosa y callada gesta (1810-1967)*. Artes Gráficas Bartolomé U. Chiesino, Buenos Aires, pp. 1-525.
- Saldaña Retamar, F. R. (1932). Personalidad del Prof. Juan W. Gez como historiador. *Ideas*, Buenos Aires, 1.
- Senet, R. (1932). Palabras del profesor Rodolfo Senet, del Comité Positivista Argentino y de la Escuela Normal de Profesores Mariano Acosta. *Anales de la Sociedad Científica Argentina*, Buenos Aires, 114: 83-84.
- Tello Cornejo, E. (1998). *Juan Wenceslao Gez. Hijo dilecto de San Luis. 20 de septiembre de 1865 - 17 de mayo de 1932. Educador, periodista, legislador, hombre público, historiador, geógrafo, conferencista, investigador paleontólogo*. Mimeografiado, pp. 1-27.
- Varela, M. J. (1932). Palabras de la señorita María Josefa Varela (Miriam Miguens), en nombre de la Unión Mundial de Mujeres Pro-temperancia y en el de la Liga Nacional de Templanza de la República Argentina. *Anales de la Sociedad Científica Argentina*, Buenos Aires, 114: 84-85.
- Zabala, J. J. (1932). Palabras del doctor Juan Jacobo Zabala. *Anales de la Sociedad Científica Argentina*, Buenos Aires, 114: 85-86.



## APÉNDICE II

### Bibliografía de Juan W. Gez

La bibliografía de Juan W. Gez ha seguido la suerte de la referida a muchas de las figuras prestigiosas de las provincias argentinas, pero consideradas “menores” por una historiografía nacional, en general apresurada y obligada a ser selectiva. Esa situación se agrava en un país que por muchos años ha descuidado o abandonado definitivamente sus repositorios bibliográficos especializados. Es así que en la actualidad resulta extremadamente difícil revisar exhaustivamente la producción escrita de Gez. Cotejando la bibliografía de Gez recopilada por Juan Canter (1932), el primero y único compilador cuidadoso, con la expuesta en forma sólo enumerativa y sin referencias bibliográficas estrictas, con motivo de su necrología, por un redactor anónimo de los *Anales de la Sociedad Científica Argentina* (Anónimo a, 1932: 76), aparecen en esta última, por lo menos una docena de títulos que escapan a la otra lista. Además, faltan referencias acerca de las numerosas contribuciones que desperdigó Gez a lo largo de su vida productiva en diarios, revistas y periódicos provincianos o capitalinos menores. Por su parte, en la obra póstuma de Gez (1939) se incorporó a modo de apéndice un listado de sus obras publicadas, aclarando que el mismo no resulta exhaustivo. Finalmente Caturelli (2001) aporta una lista de las obras de Gez con alcance filosófico. La bibliografía de Gez incluye libros, opúsculos, artículos, reseñas históricas, geográficas y biográficas, informes, y noticias bibliográficas.

### a) Publicaciones relacionadas a la historia y la educación

- Gez, J. W. (1890). Algunas palabras sobre educación. *Discurso pronunciado al inaugurarse el curso escolar de 1890 en la Escuela Normal de Maestros de San Luis*. Imprenta y Encuadernación El Iris, San Luis.
- Gez, J. W. (1896). *Apoteosis de Pringles, 1795-1895*. Precedida de una carta-prólogo del Dr. Ángel Justiniano Carranza. Buenos Aires, tomo I, pp. I-XLI + 1-608 + [7] + [1] + láminas I-III.
- Gez, J. W. (1897). Emblemas argentinos. *Revista Nacional*, Buenos Aires, 24: 67-72; 200-207; 337-347.
- Gez, J. W. (1899). Doctor Juan Crisóstomo Lafinur, el hijo de la Carolina, comunicación dirigida al Director del Museo Histórico Nacional, sobre su nacimiento y su retrato. *Revista Nacional*, Buenos Aires, 28: 277-285.
- Gez, J. W. (1899). El escudo nacional. *El Monitor de Educación Común*, Buenos Aires, 20 (323): 120-123.
- Gez, J. W. (1902). *Algunas consideraciones sobre la enseñanza práctica y regional*.
- Gez, J. W. (1903). El escudo de San Luis. *Revista Nacional*, Buenos Aires, 25: 251-259.
- Gez, J. W. (1903). *En la ínsula puntana. 25 años de oligarquía*. Imprenta Europea, Buenos Aires, pp. 1-99.
- Gez, J. W. (1904). Boceto biográfico del coronel José Cecilio Lucio Lucero, guerrero de la independencia americana. *Revista Nacional*, Buenos Aires, 38: 67-82.
- Gez, J. W. (1905). *Vindicación constitucional, la revolución de San Luis*. Buenos Aires, pp. 1-126 + [1].
- Gez, J. W. (1905). Conclusiones como miembro informante de la Comisión Didáctica de las Escuelas Normales. *Revista Nacional*, 39: 50-55. *El Monitor de Educación Común*, Buenos Aires, 17: 120-123.
- Gez, J. W. (1905). Carta dirigida a José Juan Biedma, con motivo de la publicación de la “Crónica Histórica del Río Negro”. *Revista Nacional*, Buenos Aires, 39: 126.
- Gez, J. W. (1905). Carta dirigida a Adolfo P. Carranza a propósito de su libro sobre el general San Martín. *Revista Nacional*, Buenos Aires, 40: 32.
- Gez, J. W. (1905). *Educación y régimen municipal*. Buenos Aires.
- Gez, J. W. (1905). *Vindicación constitucional*. Opúsculo. Imp. Lit. y Enc. La Sin Bombo. Buenos Aires.
- Gez, J. W. (1905). Enseñanza secundaria y normal. Las cuestiones presentadas por el Ministerio. *La Nación*, lunes 30 de enero.

- Gez, J. W. (1906). *Educación científica. Bases para la reforma de la enseñanza secundaria y normal*. Folleto. Imp. Lit. y Enc. La Sin Bombo. Buenos Aires.
- Gez, J. W. (1906). Jacinto Roque Pérez, guerrero de la independencia. *Revista Nacional*, Buenos Aires, 42: 76-83.
- Gez, J. W. (1906). *Bases para la reforma de la enseñanza secundaria y normal*.
- Gez, J. W. (1906). *La escuela profesional*.
- Gez, J. W. (1907). Carta dirigida a José Juan Biedma, publicada con el título, Mitre-Urquiza. *Revista Nacional*, Buenos Aires, 44: 140-153.
- Gez, J. W. (1907). *El doctor Juan Crisóstomo Lafinur. Estudio biográfico y recopilación de sus poesías*. Librería del Colegio, de Cabaut y Cía., Editores, Buenos Aires. Fue reeditado en 1996 por el Fondo Editorial Sanluisense.
- Gez, J. W. (1907). *La escuela profesional para la provincia de Buenos Aires*. La Plata, pp. 1-54. Trabajo presentado al concurso científico literario en conmemoración del XXV aniversario de la fundación de La Plata y por el cual se otorgó al profesor J. W. Gez el premio "Sarmiento", consistente en una medalla de oro y diploma de la Dirección General de Escuelas de la Provincia de Buenos Aires.
- Gez, J. W. (1909). Asociación de Maestros de Corrientes. Informe anual. *Lafinur*, San Luis, 38 (3). 30 de noviembre.
- Gez, J. W. (1907). La Sociedad de Beneficencia de San Luis. Su historia. *La Reacción*, San Luis, 9 de agosto de 1907, año II, N° 153.
- Gez, J. W. (1910). San Luis (reseña histórica, geográfica y económica). *La Nación*, Buenos Aires, número extraordinario de 25 de mayo, pp. 342-348.
- Gez, J. W. (1910). Cooperación del pueblo puntano, en las campañas de la independencia. *Renacimiento*, Buenos Aires, 4: 111-118.
- Gez, J. W. (1910). *La tradición puntana. Bocetos biográficos y recuerdos*. Corrientes. La primera y la segunda edición son de Corrientes (Imprenta Teodoro Heinecke), 1910, la tercera es de 1916, en Buenos Aires. En esta obra se incluyen las biografías de Juan Esteban Pedernera, Vicente Dupuy, José Cecilio Lucero, José Santos Ortiz, Pablo Lucero, Justo Daract, Juan Llerena, Tomás Varas, Jacinto Roque Pérez y Paula Domínguez de Bazán.
- Gez, J. W. (1910). *San Luis. Reseña histórica, geográfica y económica*. Buenos Aires.
- Gez, J. W. (1910). Patronato de menores. *Revista Argentina de Ciencias Políticas*, 1 (3). Buenos Aires.
- Gez, J. W. (1910). *Pringles, guirnalda poética*. Imp. y Enc. Teodoro Heinecke. Corrientes.
- Gez, J. W. (1911). Mi opinión sobre los exámenes. *Revista La Escuela*, 2 (8). Corrientes.
- Gez, J. W. (1913). *Un recuerdo de Sarmiento*. Folleto. Imp. y Enc. Teodoro Heinecke. Corrientes.
- Gez, J. W. (1915). ¿Debe nacionalizarse la enseñanza?. *Revista de Filosofía*, 1 (5): 250-255. Existe una separata, bajo el mismo título, publicada en Corrientes, en 1915, pp. 1-14.
- Gez, J. W. (1915). Teniente general Juan Esteban Pedernera, guerrero de la independencia, héroe de la Ica, fundador de la libertad republicana de la América. *Revista del Círculo Militar*, número de junio.
- Gez, J. W. (1915). *Teniente general Juan Esteban Pedernera*. Folleto. Edición costeadada por la Comisión de Homenaje al Prócer en ocasión de inaugurarse su monumento en la plaza que lleva su nombre en Villa Mercedes, San Luis.
- Gez, J. W. (1915). *Objetos históricos que existen en la provincia de San Luis*. Comunicación a la Sra. Carmen Guiñazú de Berrondo, presidenta de la Comisión Pro-Museo Histórico, 27 de abril de 1915.
- Gez, J. W. (1916). *La tradición puntana, bocetos biográficos y recuerdos*. Weiss y Preutsche Editores, Buenos Aires, pp. 1-235 + 1 + [1] + 1 + [1]. Con retratos, gráficos e ilustraciones, en 8° Tercera edición aumentada.
- Gez, J. W. (1916). *La contribución patriótica de San Luis al ejército de los Andes*. Buenos Aires. Esta publicación es un fragmento de la "Historia de San Luis" del mismo autor, que se publicó en forma de cartilla (N° 6) en ese año por la Junta Ejecutiva del Centenario del Ejército de los Andes.
- Gez, J. W. (1916). San Luis, reseña histórica de la provincia. *Número Especial de La Prensa*, 9 de julio de 1916.
- Gez, J. W. (1916). *Historia de la provincia de San Luis*. Talleres Gráficos de J. Weiss y Preusche, Buenos Aires, 2 tomos con ilustraciones.
- Gez, J. W. (1916). *Coronel Vicente Dupuy, boceto biográfico*. Folleto. Tallres Gráficos Weiss y Preusche. Buenos Aires.
- Gez, J. W. (1916). *El Libertador San Martín*. Discurso pronunciado, en representación del Exmo. Gobierno de San Luis, de la Comisión del Centenario de la Independencia Argentina y de la Junta ejecutiva de la Conmemoración del Paso de los Andes. San Luis.
- Gez, J. W. (1916). *El patriotismo de la mujer puntana*. Folleto. Talleres Gráficos Weiss y Preusche. Buenos Aires.

- Gez, J. W. (1916). El centenario del paso de los Andes. Conferencia transcripta textualmente tres ediciones del diario. *Los Andes*, Mendoza, 12, 13 y 15 de mayo de 1916.
- Gez, J. W. (1916). *Documento sobre el antiguo campamento militar de Las Chacras*. En San Luis, donde el coronel Vicente Dupuy disciplinó las tropas puntanas que bajo las órdenes del general San Martín debían cruzar los Andes. Buenos Aires.
- Gez, J. W. (1918). *Fiesta nacional del árbol*. Conferencia pronunciada en la inauguración del Parque de la Escuela Normar Regional de Corrientes, el 31 de agosto de 1918. Imp. M. F. Rey. Corrientes.
- Gez, J. W. (1918). Santiago Betbeder. Abogado defensor de Villa Mercedes (San Luis). *El Tribuno*, 6 de julio de 1918.
- Gez, J. W. (1918). *Homenaje al Dr. Juan Ramón Fernández*. Ex Ministro de Instrucción Pública de la Nación. Conferencia brindada en el Teatro Vera de Corrientes, el 11 de septiembre de 1918. Imp. M. F. Rey. Corrientes.
- Gez, J. W. (1920). *General Manuel Belgrano*. Biografía escrita por encargo de la Comisión Nacional de Homenaje en el centenario de su muerte. Buenos Aires, pp. 1-61. Edit. Ferrari Hnos.
- Gez, J. W. (1920). *Monumentos, sitios y reliquias históricas de Cuyo*. Estudio de todo lo referente a este asunto en las provincias de Mendoza, San Juan y San Luis. Buenos Aires.
- Gez, J. W. (1921). San Luis y la acción de Mitre. *La Nación*, Buenos Aires, 26 de junio de 1921. Número especial dedicado a Mitre en el centenario de su nacimiento.
- Gez, J. W. (1923). Carta informando al Sr. Emilio Frers, presidente de la Comisión de Homenaje al general San Martín en Yapeyú, sobre las ruinas de dicha localidad. *La Nación*, Buenos Aires, N° 18.681, 21 de septiembre de 1923, página 6, columna 6.
- Gez, J. W. (1924). Juan Crisóstomo Lafinur. Su vida y su obra. *Revista La Escuela*, 10 (32). Corrientes.
- Gez, J. W. (1924). Las ruinas de Yapeyú. *Boletín de la Junta de Historia y Numismática Americana*, Buenos Aires, 1: 83-91.
- Gez, J. W. (1924). Las ruinas de Yapeyú. *La Nación*, Buenos Aires, N° 18.963, 2 de julio de 1924, 1ª. Sección, pág. 18, columnas 1 a 8; N° 18.964, 3 de julio de 1924, 1ª. Sección, pág. 17, columnas 1 a 8.
- Gez, J. W. (1924). La Escuela Normal de Profesores celebra hoy su cincuentenario. *La Nación*, Buenos Aires, N° 18.947, 16 de junio de 1924, 1ª sección, pág. 5, columnas 3 a 6.
- Gez, J. W. (1924). Nomenclatura de las estaciones ferroviarias de San Luis. *La Opinión*, San Luis, 8 al 15 de noviembre de 1924.
- Gez, J. W. (1924). Los jesuitas en San Luis. *La Opinión*, San Luis, 3 de junio de 1924.
- Gez, J. W. (1924). *Pro San Luis*. Folleto de propaganda N° 1. Imp. Ponticelli, San Luis.
- Gez, J. W. (1925). *Juan T. Zabala*. En la corona fúnebre dedicada a su memoria. Tall. Gráf. L. Raffraini, Mercedes, San Luis.
- Gez, J. W. (1925). *Dr. Pedro T. Sánchez 1850-1924*. Su biografía. Tall. Gráf. Index de Casartelli y Fini. Buenos Aires, pp. 1-16.
- Gez, J. W. (1925). El solar de Sarmiento en Asunción. *La Voz del Magisterio*, 1 (2). Imp. del Norte, Corrientes.
- Gez, J. W. (1926). San Francisco del Monte de Oro. Con motivo del centenario de la primera escuela fundada por Sarmiento. *La Nación*, Buenos Aires, N° 17.792, 17 de octubre de 1926, 3ª sección, pág. 8, columnas 1 a 5, y pág. 9, columnas 1 a 5.
- Gez, J. W. (1928). *Pascual B. Sosa*. Educador puntano. Discurso pronunciado en su tumba, del 18 de agosto de 1928. Buenos Aires.
- Gez, J. W. (1928). *El escudo de Buenos Aires y la historia de los nombres con que se designan calles, paseos, parques, plazas y monumento públicos en la ciudad de Buenos Aires*. Escrito en colaboración con los Sres. Enrique Udaondo y Juan Canter. Con motivo de la ordenanza N° 2.825 de la Municipalidad de Buenos Aires del 1° de octubre de 1928, fueron designados los citados por el intendente municipal Dr. Cantilo para realizar este trabajo.
- Gez, J. W. (1928). *Ángel Justiniano Carranza*. Tirada aparte de la revista Crítica Jurídica, Histórica, Política y Literaria. Mayo y junio. Buenos Aires.
- Gez, J. W. (1929). El patriota Pedro Castelli, la Revolución del Sur. *Revista Militar*, 336 (1): 43-56, enero de 1929. Buenos Aires.
- Gez, J. W. (1929). *El doctor Juan M. Garro*. Su personalidad. Talleres Gráficos J. L. Rosso, Buenos Aires, pp. 1-224.
- Gez, J. W. (1931). Miguel Cobos y Campos. *Revista del Profesorado*, 9 (44). Buenos Aires.
- Gez, J. W. (1935). De la tradición puntana. Una patriota anónima. *Los Andes*, Mendoza, 1° de enero de 1935 (publicación póstuma).

**b) Publicaciones relacionada a las ciencias naturales y antropológicas**

- Gez, J. W. (1899). El Sr. Dr. Francisco Javier Muñiz. *Revista Nacional*, 28: 42-52; 110-119. Buenos Aires.
- Gez, J. W. (1904). *El árbol*.
- Gez, J. W. (1911). Florentino Ameghino. Conferencia dictada en la Escuela Normal Regional de Corrientes. Editada por el Consejo de Educación de la Provincia de Corrientes, pp. 1-28. En 1902 sus trabajos históricos y sobre temas de educación fueron premiados con diploma de honor y medalla de oro en la "Panamá Pacific International Exposition Education Agriculture Mining".
- Gez, J. W. (1914). Notas científicas. Orografía puntana. *La Nación*, Buenos Aires, 15 de noviembre.
- Gez, J. W. (1915). El *Mastodon platensis* Ameghino de Corrientes. *La Escuela*, 5 (74) del 31 de marzo. Existe además una separata editada por la Imprenta del Estado en el mismo año.
- Gez, J. W. (1915). Generalidades sobre paleontología argentina. El *Mastodon platensis* de Corrientes. *El Monitor de la Educación Común*, 33 (512): 147-172.
- Gez, J. W. (1915). *Disquisiciones filológicas sobre la lengua guaraní*. Imprenta del Estado, Corrientes, pp. 1-64. Este trabajo es una consecuencia de dos anteriores y consiste en una recopilación que realizó Gez de los juicios y opiniones que solicitó de varios eruditos en lingüística guaraní sobre el significado de la palabra: Pirayúí.
- Gez, J. W. (1916). *Árboles históricos de San Luis. El nogal de Estanzuela, los ombúes de Pueyrredón, el quebracho de San Martín, el chañar de las Ánimas, el árbol solo*. Talleres Gráficos Weiss y Preusche. Buenos Aires.
- Gez, J. W. (1919). La casa Ameghino. *Revista de Filosofía*, Buenos Aires, 5 (4): 128-131.
- Gez, J. W. (1919). *Yacimiento fosilífero del río Santa Lucía (Corrientes)*. Dos especies nuevas de toxodón, Corrientes. Edit. Otero y Cía., Buenos Aires, pp. 1-39.
- Gez, J. W. (1919). Dr. Francisco Javier Muñiz. Primer naturalista argentino. Trabajo presentado al Primer Congreso de Ciencias Naturales de Tucumán, pp. 1-31. Edit. Otero y Cía., Buenos Aires.
- Gez, J. W. (1919). Las salinas de Bebedero (provincia de San Luis). *Anales de la Sociedad Científica Argentina*, 87: 65-76. Buenos Aires. De este trabajo se publicó una separata por la Imp. y casa Edit. Coni.
- Gez, J. W. (1920). Canal Moyano, obra práctica y económica, hallazgo arqueológico. *La Reforma*, San Luis, 13 de septiembre de 1920.
- Gez, J. W. (1920). El hallazgo arqueológico, nuevos descubrimientos. *La Reforma*, San Luis, 14 de septiembre de 1920.
- Gez, J. W. (1920). *Geografía histórica de la provincia de San Luis*. Buenos Aires.
- Gez, J. W. (1921). *Descubrimiento arqueológico en el Chorrillo*. Conferencia dictada en la Escuela Normal de Maestras de San Luis, el 25 de septiembre de 1920. Editada en San Luis en 1921.
- Gez, J. W. (1925). Historia de la minería en la provincia de San Luis. *Anales de la Sociedad Científica Argentina*, Buenos Aires, 100: 191-200.
- Gez, J. W. (1926). Ingeniero Agustín Mercou y Dr. Franco Pastore. Puntanos distinguidos, su incorporación como académicos de la Academia Nacional de Ciencias Exactas, Físicas y Naturales. *La Opinión*, San Luis, 9 de octubre de 1926.
- Gez, J. W. (1928). Toponimia puntana. *Anales de la Sociedad Argentina de Estudios Geográficos GAEA*, Buenos Aires, 3 (1): 251-258.
- Gez, J. W. (1928). Notas geográficas. El Instituto Geográfico Internacional. *Anales de la Sociedad Científica Argentina*, Buenos Aires, 105: 46-60.
- Gez, J. W. (1928). Sociedad Argentina de Estudios Geográficos GAEA. *Anales de la Sociedad Científica Argentina*, Buenos Aires, 106 (2): 80-86.
- Gez, J. W. (1928). Notas varias, cultivo de cactáceas. Sociedad Amigos del Museo. *Anales de la Sociedad Científica Argentina*, Buenos Aires, 106: 187-195.
- Gez, J. W. (1929). Reseña bibliográfica del folleto "Enumeración sistemática de las especies de mamíferos fósiles del piso ensenadense halladas por C. Rusconi". *Anales de la Sociedad Argentina de Estudios Geográficos GAEA*, 3 (2): 549. Buenos Aires.
- Gez, J. W. (1929). Reseña bibliográfica del folleto "Anatomía craneoental de los Tayassuinos vivientes (pecaríes)", por C. Rusconi. *Anales de la Sociedad Argentina de Estudios Geográficos GAEA*, 3 (2): 549. Buenos Aires.
- Gez, J. W. (1931). Obras de riego en San Luis. *Anales de la Sociedad Argentina de Estudios Geográficos GAEA*, 4 (1). Buenos Aires.
- Gez, J. W. (1938-1939). *Geografía de la provincia de San Luis*. Casa Jacobo Peuser, Buenos Aires, 3 tomos con ilustraciones y mapas (publicación póstuma).
- Gez, J. W. (1939). *El geógrafo Dr. V. Martín de Moussy*. Su vida y obra. Imprenta Casa Jacobo Peuser, Buenos Aires (publicación póstuma).

Recibido: 20/10/2020 - Aceptado: 05/12/2020 - Publicado: 30/04/2021