



*Al servicio
de las personas
y las naciones*

Visibilidad estadística

Datos sobre población afrodescendiente en censos y encuestas de hogares de América Latina

Guillermo Cruces, Carolina García Domench y Florencia Pinto
Centro de Estudios Distributivos, Laborales y Sociales
Universidad Nacional de La Plata

Una publicación del proyecto regional
"Población afrodescendiente
de América Latina II"



Copyright © 2012

Programa de las Naciones Unidas para el Desarrollo

Todos los derechos reservados.

Ninguna parte de esta publicación podrá reproducirse, almacenarse en un sistema de búsqueda ni transmitirse por ningún medio, ya sea electrónico, mecánico, fotocopiado, grabado u otro, sin la autorización previa del proyecto regional "Población afrodescendiente de América Latina II" del Programa de las Naciones Unidas para el Desarrollo (PNUD).

ISBN: 978-9962-688-12-9

Diseño de la tapa y diagramación

Maisa Ferro, Corotú Estudio de Diseño

Revisión y edición

Mariana Enghel

Dirección editorial y supervisión técnica

Silvia Beatriz García Savino

Los análisis y las recomendaciones que figuran en esta publicación no reflejan necesariamente las opiniones del Programa de las Naciones Unidas para el Desarrollo (PNUD).

**Esta es una publicación del proyecto regional
"Población afrodescendiente de América Latina II"**

Programa de las Naciones Unidas para el Desarrollo
Centro Regional para América Latina y el Caribe
Casa de las Naciones Unidas
Ciudad del Saber, Edificio 128
Apartado 0816-1914
Panamá, República de Panamá
Central telefónica: (507) 302-4500
Fax: (507) 302-4551



*Al servicio
de las personas
y las naciones*

Visibilidad estadística

Datos sobre población afrodescendiente en censos y encuestas de hogares de América Latina

Guillermo Cruces
Carolina García Domench
Florencia Pinto

Centro de Estudios Distributivos, Laborales y Sociales (CEDLAS)
Universidad Nacional de La Plata (UNLP)

Una publicación del proyecto regional
"Población afrodescendiente
de América Latina II"



Índice de contenidos



| | |
|---------------------------------------------------------------------------------------------|-----------|
| Prólogo | 7 |
| Introducción | 9 |
| 1 Censos | 11 |
| 1.1 Las rondas censales de 2000 y de 2010 en América Latina | 11 |
| 1.2 Argentina | 13 |
| 1.2.1 Censos durante las últimas dos rondas censales | 13 |
| 1.2.2 Información disponible sobre la población afrodescendiente | 13 |
| 1.2.3 Cobertura temática de los censos con información sobre la población afrodescendiente | 14 |
| 1.3 Brasil | 15 |
| 1.3.1 Censos durante las últimas dos rondas censales | 15 |
| 1.3.2 Información disponible sobre la población afrodescendiente | 16 |
| 1.3.3 Cobertura temática de los censos con información sobre la población afrodescendiente | 17 |
| 1.4 Colombia | 18 |
| 1.4.1 Censos durante las últimas dos rondas censales | 18 |
| 1.4.2 Información disponible sobre la población afrodescendiente | 18 |
| 1.4.3 Cobertura temática de los censos con información sobre la población afrodescendiente | 20 |
| 1.5 Costa Rica | 20 |
| 1.5.1 Censos durante las últimas dos rondas censales | 20 |
| 1.5.2 Información disponible sobre la población afrodescendiente | 21 |
| 1.5.3 Cobertura temática de los censos con información sobre la población afrodescendiente | 22 |
| 1.6 Ecuador | 23 |
| 1.6.1 Censos durante las últimas dos rondas censales | 23 |
| 1.6.2 Información disponible sobre la población afrodescendiente | 24 |
| 1.6.3 Cobertura temática de los censos con información sobre la población afrodescendiente | 25 |
| 1.7 El Salvador | 26 |
| 1.7.1 Censos durante las últimas dos rondas censales | 26 |
| 1.7.2 Información disponible sobre la población afrodescendiente | 26 |
| 1.7.3 Cobertura temática de los censos con información sobre la población afrodescendiente | 27 |
| 1.8 Guatemala | 28 |
| 1.8.1 Censos durante las últimas dos rondas censales | 28 |
| 1.8.2 Información disponible sobre la población afrodescendiente | 29 |
| 1.8.3 Cobertura temática de los censos con información sobre la población afrodescendiente | 29 |
| 1.9 Honduras | 30 |
| 1.9.1 Censos durante las últimas dos rondas censales | 30 |
| 1.9.2 Información disponible sobre la población afrodescendiente | 30 |
| 1.9.3 Cobertura temática de los censos con información sobre la población afrodescendiente | 31 |
| 1.10 Nicaragua | 32 |
| 1.10.1 Censos durante las últimas dos rondas censales | 32 |
| 1.10.2 Información disponible sobre la población afrodescendiente | 32 |
| 1.10.3 Cobertura temática de los censos con información sobre la población afrodescendiente | 34 |
| 1.11 Panamá | 35 |
| 1.11.1 Censos durante las últimas dos rondas censales | 35 |
| 1.11.2 Información disponible sobre la población afrodescendiente | 35 |
| 1.11.3 Cobertura temática de los censos con información sobre la población afrodescendiente | 37 |
| 1.12 Uruguay | 38 |
| 1.12.1 Censos durante las últimas dos rondas censales | 38 |
| 1.12.2 Información disponible sobre la población afrodescendiente | 38 |
| 1.12.3 Cobertura temática de los censos con información sobre la población afrodescendiente | 39 |
| 1.13 Venezuela | 40 |
| 1.13.1 Censos durante las últimas dos rondas censales | 40 |
| 1.13.2 Información disponible sobre la población afrodescendiente | 41 |
| 1.13.3 Cobertura temática de los censos con información sobre la población afrodescendiente | 41 |

| | |
|------------------------------------------------------------------------------------------------|-----------|
| 2 Encuestas de hogares | 42 |
| 2.1 Las encuestas de hogares en América Latina en los últimos 10 años | 42 |
| 2.2 Bolivia | 43 |
| 2.2.1 Encuestas de hogares durante los últimos 10 años | 43 |
| 2.2.2 Información disponible sobre la población afrodescendiente | 43 |
| 2.2.3 Cobertura temática de las encuestas con información sobre la población afrodescendiente | 45 |
| 2.3 Brasil | 45 |
| 2.3.1 Encuestas de hogares durante los últimos 10 años | 45 |
| 2.3.2 Información disponible sobre la población afrodescendiente | 45 |
| 2.3.3 Cobertura temática de las encuestas con información sobre la población afrodescendiente | 47 |
| 2.4 Colombia | 47 |
| 2.4.1 Encuestas de hogares durante los últimos 10 años | 47 |
| 2.4.2 Información disponible sobre la población afrodescendiente | 49 |
| 2.4.3 Cobertura temática de las encuestas con información sobre la población afrodescendiente | 50 |
| 2.5 Ecuador | 50 |
| 2.5.1 Encuestas de hogares durante los últimos 10 años | 50 |
| 2.5.2 Información disponible sobre la población afrodescendiente | 51 |
| 2.5.3 Cobertura temática de las encuestas con información sobre la población afrodescendiente | 53 |
| 2.6 Guatemala | 54 |
| 2.6.1 Encuestas de hogares durante los últimos 10 años | 54 |
| 2.6.2 Información disponible sobre la población afrodescendiente | 55 |
| 2.6.3 Cobertura temática de las encuestas con información sobre la población afrodescendiente | 55 |
| 2.7 Honduras | 60 |
| 2.7.1 Encuestas de hogares durante los últimos 10 años | 60 |
| 2.7.2 Información disponible sobre la población afrodescendiente | 61 |
| 2.7.3 Cobertura temática de las encuestas con información sobre la población afrodescendiente | 63 |
| 2.8 Nicaragua | 64 |
| 2.8.1 Encuestas de hogares durante los últimos 10 años | 64 |
| 2.8.2 Información disponible sobre la población afrodescendiente | 65 |
| 2.8.3 Cobertura temática de las encuestas con información sobre la población afrodescendiente | 65 |
| 2.9 Perú | 68 |
| 2.9.1 Encuestas de hogares durante los últimos 10 años | 68 |
| 2.9.2 Información disponible sobre la población afrodescendiente | 68 |
| 2.9.3 Cobertura temática de las encuestas con información sobre la población afrodescendiente | 71 |
| 2.10 Uruguay | 72 |
| 2.10.1 Encuestas de hogares durante los últimos 10 años | 72 |
| 2.10.2 Información disponible sobre la población afrodescendiente | 72 |
| 2.10.3 Cobertura temática de las encuestas con información sobre la población afrodescendiente | 74 |
| Conclusiones | 75 |
| Bibliografía | 77 |
| Anexo | 80 |
| Curriculum vitae | 82 |

Prólogo

La identidad es un derecho de todos

Por Silvia B. García Savino*

Una y otra vez, en situaciones diversas, nos preguntábamos y nos preguntaban sobre la cobertura de las encuestas de hogares y los censos de los países de América Latina (AL) respecto de la población afrodescendiente: en el caso de las encuestas, el interés era conocer qué países introducían preguntas sobre la población afrodescendiente y qué áreas cubrían esas preguntas; en el caso de los censos, nos interesaba saber cuáles introducían la pregunta de autoidentificación étnico-racial. Una y otra vez debíamos recurrir a archivos, bibliografía dispersa e información disponible en línea. Finalmente, comprendimos que era necesario contar con un estudio exhaustivo al respecto, que considerase las preguntas específicas incluidas en los censos y las encuestas de hogares de AL, y los cómputos para cada ítem considerado. Hoy tengo el enorme placer de presentar los resultados de esa investigación, que fue encargada por el proyecto regional “Población afrodescendiente de América Latina II”. Si bien se trata de una investigación aparentemente modesta en lo que respecta a sus objetivos iniciales, creemos que resultará relevante en cuanto a sus resultados y sus usos posibles.

Los autores del informe** que presentamos en esta oportunidad tomaron en consideración la totalidad de las encuestas y los censos de los países de AL realizados desde el año 2000 hasta la actualidad (naturalmente, hasta el momento de entrada de este documento en imprenta). Así, ahora contamos con información exhaustiva sobre los datos estadísticos que los censos y las encuestas de hogares brindan acerca de la población afrodescendiente de los países de la región, la cual nos permite conocer no sólo la cantidad de población, sino también la cobertura temática de los censos y las encuestas en lo que respecta a la población afrodescendiente. Más importante aún, tenemos una visión clara de la relevancia estadística de esa información y, por ende, de su utilidad y sus limitaciones.

* De nacionalidad argentina, Silvia B. García Savino es una profesional de la cooperación internacional con 20 años de experiencia en el manejo de proyectos bilaterales y multilaterales, técnicos, tecnológicos y científicos, incluyendo proyectos ambientales, sociales, económicos y de desminado humanitario. Realizó sus estudios de grado en Argentina y se recibió de doctora en Lingüística General, Filosofía y Romanística en la Westfälische Wilhelms-Universität Münster de Alemania. También cursó estudios posteriores en cooperación internacional, economía y medio ambiente en España y en Estados Unidos. Fue docente universitaria en Argentina y en otros países, y obtuvo becas de estudio en diversas instituciones de Alemania y Japón.

Trabajó en el Ministerio de Relaciones Exteriores de su país y fue directora nacional de Coordinación Institucional de la Secretaría de Ciencia y Tecnología de Argentina. Asimismo, se desempeñó como consultora de varias agencias de cooperación internacional. En los últimos 5 años se dedicó a diseñar y coordinar proyectos de cooperación relacionados con la población afrodescendiente de América Latina. Actualmente es la coordinadora del proyecto regional “Población afrodescendiente de América Latina II” del Programa de las Naciones Unidas para el Desarrollo (PNUD).

Si bien sabemos que las políticas universales son imprescindibles para lograr una mayor equidad y para construir sociedades más cohesionadas, también somos conscientes de que existen relaciones complejas de reproducción de las desigualdades, en que el nivel socioeconómico, el nivel de educación, la zona de residencia, la ascendencia étnica y los comportamientos reproductivos interactúan tanto en calidad de causa como de efecto. Por lo tanto, cabe pensar que el tipo de intervenciones que apuntan a cortar esos eslabones de reproducción de la desigualdad requieren acciones intersectoriales que incluyan políticas focalizadas de apoyo a los sectores más postergados, que son los sectores que se encuentran en situación de pobreza, y que en muchos de nuestros países abarcan a la población rural, así como a las poblaciones afrodescendientes y nativas. En esos casos, la focalización puede ser la estrategia necesaria para universalizar el alcance de las políticas sociales.

A su vez, también sabemos que no es posible implementar políticas focalizadas eficientes si no se dispone de datos básicos que permitan lograr una focalización adecuada. Es necesario identificar en forma precisa a los destinatarios de esas políticas, es decir, saber quiénes son, dónde habitan, si tienen necesidades habitacionales, cuál es su nivel educativo, si sufren ciertas dolencias con más frecuencia que el resto de la población, si padecen más la pobreza y la indigencia en comparación con otros grupos poblacionales, para nombrar sólo algunas variables. Estos datos deben surgir de las estadísticas oficiales, en especial de los censos y las encuestas de hogares, que deben ser realizados

con regularidad, en forma planificada y precisa, y cuyos datos deben ser debidamente procesados y presentados.

Estamos seguros de que el contenido de este informe será de utilidad para aquellos gobiernos de la región interesados en reforzar los censos y las encuestas de hogares de sus respectivos países con otras mediciones más específicas, así como en actualizar su diseño a fin de que los datos obtenidos en los censos y las encuestas sean comparables con los de otros países de AL. La información presentada en este informe también resultará útil para las organizaciones de la población afrodescendiente, en el marco de las acciones que llevan adelante para lograr el cumplimiento de sus derechos básicos de identidad, civiles, políticos, sociales, económicos y culturales; también será valiosa para las agencias de cooperación, para los fondos y programas internacionales, y para los investigadores interesados en estudiar la temática.

Dado que la invisibilidad es también y sobre todo discriminación, este documento y el proyecto regional "Población afrodescendiente de América Latina II" en su conjunto buscan contribuir al logro de una mayor visibilidad de la población afrodescendiente.

** Los autores de este informe pertenecen al Centro de Estudios Distributivos, Laborales y Sociales (CEDLAS) de la Facultad de Ciencias Económicas de la Universidad Nacional de La Plata (UNLP). El CEDLAS está situado en la Calle 6 entre 47 y 48, 5º piso, oficina 516, La Plata (1900), Argentina. Teléfono-fax: (0221) 4229383. E-mail: <cedlas@depeco.econo.unlp.edu.ar>. Sitio web: <www.cedlas.org>. Por favor dirigir consultas a: <gcruces@cedlas.org>.

Introducción

Uno de los requisitos fundamentales para el reconocimiento de los derechos de la población afrodescendiente de América Latina (AL) es su visibilidad estadística. Es necesario contar con información precisa y confiable a fin de poder diseñar, implementar y evaluar en forma adecuada las políticas públicas orientadas a este grupo de población. A diferencia de lo que ocurría en las décadas de 1970 y 1980, cuando sólo existían datos aislados sobre la población afrodescendiente para algunos pocos países, desde la década de 1990 se observa una toma de conciencia de los gobiernos de la región sobre la necesidad de contar con información sobre la población afrodescendiente, que ha ido incrementándose paulatinamente en las sucesivas rondas censales. El análisis de los cuestionarios de los censos y las encuestas de hogares de los países de AL muestra que, cada vez con mayor frecuencia, se han ido incorporando preguntas para identificar a diferentes grupos étnicos y culturales. Durante la década de 2000, ocho países de la región incluyeron en sus censos una pregunta para que los encuestados puedan identificarse como afrodescendientes: Brasil, Colombia, Costa Rica, Ecuador, El Salvador, Guatemala, Honduras y Nicaragua. En la ronda censal iniciada en 2010, se sumaron cuatro nuevos países: Argentina, Panamá, Uruguay y Venezuela. Respecto de las encuestas de hogares, nueve países incluyen preguntas para relevar este tipo de información: Bolivia, Brasil, Colombia, Ecuador, Guatemala, Honduras, Nicaragua, Perú y Uruguay.

Siguiendo a Rangel y Del Popolo (2010), según lo establecido durante la preparación de la Conferencia Mundial contra el Racismo, la Discriminación Racial, la Xenofobia y las Formas Conexas de Intolerancia en 2000, son afrodescendientes todos los pueblos y las personas descendientes de la diáspora africana en el mundo. En particular, en América Latina y el Caribe los afrodescendientes son los descendientes de las culturas negras y africanas que han sobrevivido al comercio de esclavos que tuvo lugar entre los siglos XVI y XIX (Antón, 2007).

De acuerdo con Del Popolo (2008), es posible considerar al menos cuatro dimensiones para determinar si una persona es afrodescendiente: i) el reconocimiento de la identidad, ii) el origen común, que refiere a la descendencia de ancestros comunes, iii) la territorialidad, y iv) la dimensión lingüístico-cultural. En las encuestas y los censos que han tenido lugar en AL desde el año 2000, el criterio de identificación predominante ha sido la autoidentificación, aunque en las encuestas de algunos países (Guatemala, Honduras y Nicaragua) y en el censo de Nicaragua la pregunta de autoidentificación se complementa con otras sobre la lengua materna o el idioma hablado.¹ De todas formas, aunque el criterio de identificación utilizado sea más o menos homogéneo, la formulación de las preguntas y las categorías de las respuestas distan de ser comparables entre países.

1. Tal como recomiendan Schkolnik y Del Popolo (2005) respecto de la identificación de los pueblos indígenas, para lograr una mejor identificación de los afrodescendientes también sería deseable considerar simultáneamente más de un criterio a fin de minimizar los errores y reconocer las diferencias que existen al interior de cada grupo poblacional.

El objetivo del presente trabajo es aportar información sobre la cantidad y la calidad de los datos disponibles sobre la población afrodescendiente en cada uno de los países de AL durante las décadas de 2000 y de 2010. A tal fin se analizaron todas las fuentes de datos nacionales disponibles (censos y encuestas de hogares), con el objeto de hallar en todos los cuestionarios preguntas relativas a la identificación de los afrodescendientes. A su vez, se realizó una descripción de la disponibilidad de microdatos (información sobre las personas, los hogares y las viviendas) para cada país.²

El trabajo se estructura de la siguiente manera. La primera sección del informe hace referencia a los censos. El primer apartado de esta sección describe las rondas censales de 2000 y de 2010 para los países de la región, haciendo hincapié en la mejora que los censos han experimentado en los últimos años a partir de las recomendaciones de las Naciones Unidas. Asimismo se detalla en qué países y años los cuestionarios censales han incluido preguntas sobre la población afrodescendiente. A continuación, los siguientes apartados de esta primera sección se organizan por país. Para cada país que contiene información censal sobre la población afrodescendiente se incluye una primera subsección en la cual se hace referencia, en forma detallada, a los censos que han tenido lugar durante las rondas censales de 2000 y de 2010. En cada caso se especifican su cobertura, el criterio de empadronamiento seguido y el número de observaciones realizadas (hogares, personas y afrodescendientes),³ y se aclara si los microdatos se encuentran disponibles en línea. En una segunda subsección se profundiza el análisis de la información hallada sobre la población afrodescendiente, y se detallan las preguntas realizadas en relación con este tema, las categorías incluidas, el número de individuos que respondieron para cada categoría y el criterio utilizado para identificarlos. Finalmente, una tercera subsección presenta una evaluación general de la información disponible en los censos considerados sobre otros temas ligados con la población afrodescendiente.

En la segunda sección de este trabajo se analizan las encuestas de hogares llevadas a cabo por los países de AL en la última década. El primer apartado de esta sección refiere a la evolución de las encuestas de hogares en la región en los últimos 10 años. A continuación, los apartados de esta segunda sección también se organizan por país. Para cada país, en primer lugar se enumeran y describen las principales encuestas de hogares realizadas durante los últimos 10 años, destacando aquellas que cuentan con información sobre la población afrodescendiente. En segundo lugar, se presenta toda la información disponible sobre la población afrodescendiente incluida en las encuestas de hogares consideradas. En particular, se brinda información sobre las preguntas textuales presentes en los cuestionarios, las categorías u opciones de cada pregunta, el número de observaciones registradas para cada categoría en las bases de datos, y el criterio utilizado en cada caso para la identificación de la población afrodescendiente.⁴ Por último, en un tercer apartado se analiza la cobertura temática de aquellas encuestas que cuentan con información sobre la población afrodescendiente, tomando en cuenta la cantidad de información que poseen en relación con los siguientes temas: salud, educación, empleo, ingresos y vivienda. Cabe aclarar que algunos países no presentan en sus encuestas de hogares ningún tipo de información sobre su población afrodescendiente. Es por ello que estos países no han sido incluidos en esta segunda sección del informe (Argentina, Chile, Costa Rica, El Salvador, México, Panamá, Paraguay y Venezuela).

Finalmente, el trabajo presenta algunas conclusiones y comentarios finales, así como un anexo que incluye un cuadro en el cual se sintetiza la información hallada durante la elaboración del informe. El cuadro presenta, para cada país de AL y para cada fuente de datos considerada, el número de habitantes afrodescendientes y su porcentaje en la población total del país.

2. Un paso en esta dirección lo constituye el desarrollo del software de Recuperación de Datos para Áreas Pequeñas por Microcomputador (Redatam) del Centro Latinoamericano y Caribeño de Demografía (CELADE). Este programa permite procesar grandes bases de datos provenientes de diversas fuentes para áreas geográficas definidas por el usuario. De todas formas, en este trabajo nos referimos a la disponibilidad de microdatos, es decir, de información correspondiente al nivel de las personas, los hogares o las viviendas.

3. Una observación es la unidad mínima de información, de acuerdo con la pregunta realizada. A modo de ejemplo, si se pregunta la edad, la observación es el individuo; cuando la pregunta refiere al número de habitaciones, la observación es el hogar.

4. Al igual que en Antón et al. (2009), se observó que las encuestas consideran principalmente tres criterios para identificar a la población afrodescendiente: la autoidentificación, la lengua materna y el idioma hablado.

Censos 1.

1.1 Las rondas censales de 2000 y de 2010 en América Latina

Durante la década de 1950, en gran parte de los países de AL se inició la realización sistemática de censos de población y de vivienda, de acuerdo con las recomendaciones del manual elaborado por la División de Estadística de las Naciones Unidas (Naciones Unidas, 2010).⁵ Entre este conjunto de principios se destaca la importancia de la periodicidad en la realización de los censos, así como la recomendación de realizarlos a intervalos regulares, por lo menos cada diez años y en lo posible en los años terminados en cero. Sin embargo, por razones jurídicas, administrativas o presupuestarias esto no siempre resulta viable, debiendo cada país priorizar las cuestiones nacionales en detrimento de la conveniencia de la simultaneidad internacional. En este documento también se hace hincapié en la necesidad de contar con información comparable tanto en el nivel internacional (entre los diferentes países), como entre los diferentes censos de un mismo país, no sólo en lo que respecta a los temas considerados, sino también en relación con las definiciones y clasificaciones utilizadas. En este sentido se destaca el esfuerzo que los países de AL han realizado en los últimos años, si bien la información brindada por los censos dista de ser homogénea entre países.

La principal ventaja que presentan los censos es que posibilitan la obtención de una gran cantidad de indicadores demográficos, socioeconómicos y de salud, lo cual los convierte en una fuente de información muy importante, sobre todo porque siempre son representativos de la población, debido a que todos los habitantes de un país dado responden el cuestionario. En particular, es posible desagregar los datos demográficos para determinados grupos poblacionales, como por ejemplo para la población afrodescendiente. Además, el censo suele brindar el marco muestral para las encuestas de hogares. La principal desventaja es la baja periodicidad de la información: dada la complejidad que caracteriza a la organización y la logística de un censo, y debido a su alto costo, los censos se realizan, en general, con una periodicidad de diez años.

La definición de hogar usualmente adoptada hace referencia al grupo de personas, sean o no familiares, que viven bajo un mismo techo y comparten sus gastos de alimentación. De acuerdo con el criterio utilizado para decidir qué personas “viven bajo un mismo techo”, los censos se dividen en censos de derecho o de jure (en este caso se considera que forman parte de un mismo hogar las personas que habitualmente residen en el hogar) y censos de hecho o de facto (según los cuales son miembros de un hogar las personas presentes en el hogar la noche anterior al censo). En AL se realizan ambos tipos de censos: algunos países realizan censos de

5. El primer conjunto de principios y recomendaciones para los censos de población y vivienda fue publicado en 1958 con el objeto de formular normas internacionales en el marco del primer Programa Mundial de Censos de Población y Vivienda (Naciones Unidas, 2010).

hecho y otros llevan adelante censos de derecho. De todas formas, parece existir una tendencia entre los países de la región a utilizar el criterio de derecho, ya que muchos países que antes realizaban censos de hecho han optado en los últimos años por la otra alternativa.

Aunque los censos de las décadas de 2000 y de 2010 en AL aún enfrentan varios desafíos, han experimentado una mejora, especialmente en lo que respecta a su capacidad para recabar información sobre temas novedosos relacionados con el entorno ambiental de la vivienda, el equipamiento del hogar y las condiciones de vida de las personas, reflejada en algunas preguntas adicionales. Respecto del cuestionario relativo a las personas, se observa una inclusión cada vez mayor de preguntas sobre la cobertura de los sistemas previsionales de salud y de seguridad social, así como de preguntas sobre el origen étnico de

los habitantes del país (afrodescendencia o pertenencia a algún pueblo indígena). En el Cuadro 1.1.1 se mencionan los censos realizados durante las rondas censales de 2000 y de 2010 en todos los países de AL, y se detalla si en el cuestionario censal se incluyeron preguntas relacionadas con afrodescendencia, basada ya sea en la autoidentificación o en el idioma hablado. Si bien en los censos de los países de la región están mucho más difundidas las preguntas destinadas a identificar a los pueblos indígenas, en los últimos años han asumido cada vez mayor importancia la identificación y el reconocimiento de la población afrodescendiente, como una forma de aumentar su visibilidad social y promover la implementación de políticas específicas orientadas a mejorar la calidad de vida de este grupo poblacional. Esto resulta evidente si se tiene en cuenta que en 15 de los 28 censos considerados en las dos últimas rondas existe alguna

Cuadro 1.1.1
América Latina. Población afrodescendiente en las rondas censales 2000 y 2010

| País | Año | Información sobre la población afrodescendiente |
|-------------|-------------------|-------------------------------------------------|
| Argentina | 2001 | No |
| | 2010 | Sí |
| Bolivia | 2001 | No |
| Brasil | 2000 | Sí |
| | 2010 | Sí |
| Chile | 2002 | No |
| | 2012 ¹ | |
| Colombia | 2005 | Sí |
| Costa Rica | 2000 | Sí |
| | 2011 | Sí |
| Ecuador | 2001 | Sí |
| | 2010 | Sí |
| El Salvador | 2007 | Sí |
| Guatemala | 2002 | Sí |
| Honduras | 2001 | Sí |
| México | 2000 | No |
| | 2010 | No |
| Nicaragua | 1995 | No |
| | 2005 | Sí |
| Panamá | 2000 | No |
| | 2010 | Sí |
| Paraguay | 2002 | No |
| | 2012 ² | |
| Perú | 2007 | No |
| Uruguay | 2004 | No |
| | 2011 | Sí |
| Venezuela | 2001 | No |
| | 2011 | Sí |

Fuente: Elaboración propia sobre la base de datos consultados en los institutos de estadística de los países considerados.

¹ El relevamiento se inició el 9 de abril de 2012.

² El relevamiento se realizará entre los meses de septiembre y octubre de 2012.

pregunta sobre afrodescendencia, como puede observarse en el mencionado Cuadro 1.1.1. El criterio para reconocer a una persona como descendiente de africanos ha sido, en general, la auto-identificación basada en características étnico-raciales.⁶

1.2 Argentina

1.2.1 Censos durante las últimas dos rondas censales

El Instituto Nacional de Estadística y Censos (INDEC) es, desde 1968, la entidad encargada de la realización de los Censos Nacionales de Población, Hogares y Viviendas en la República Argentina. Desde 1960 los censos se realizan cada diez años, de acuerdo con lo establecido por los acuerdos internacionales suscriptos por el país, así como por la legislación nacional vigente, con excepción de los censos de 1990 y de 2000, que fueron postergados un año por razones presupuestarias y se realizaron en 1991 y en 2001, respectivamente.

Argentina realizó dos censos durante las rondas censales de 2000 y de 2010: el primero se llevó a cabo el día 17 de noviembre de 2001, y el más reciente tuvo lugar el 27 de octubre de 2010.⁷ Estos constituyen el noveno y el décimo censos nacionales desde 1869, año en que se inició el primer relevamiento de la población argentina. Ambos censos fueron de facto o de hecho, lo cual significa que fueron censadas las personas que estaban presentes en la vivienda en el momento del censo, incluyendo a quienes no residían habitualmente en el

hogar pero habían pasado la noche allí, y el método de recolección de la información fue la entrevista directa. Durante el Censo 2001 no se aplicó muestra en el relevamiento, es decir que se utilizó un mismo y único cuestionario para recabar la información de toda la población, mientras que en el Censo 2010 se aplicó una muestra, y se utilizaron dos cuestionarios para las viviendas particulares: uno básico (destinado a todas las poblaciones de más de 50 mil habitantes) y otro ampliado (aplicado a toda la población en las localidades de menos de 50 mil habitantes y a una muestra de la población en las localidades de 50 mil habitantes y más).

1.2.2 Información disponible sobre la población afrodescendiente

El Censo 2010 presenta información sobre las características habitacionales del hogar, las características demográficas, la percepción de una jubilación o pensión, la cobertura de salud, el índice de alfabetismo, la migración, la asistencia escolar, el nivel y grado de escolarización, la situación conyugal, la organización familiar, el índice de fecundidad, la condición de actividad (si los miembros del hogar se encuentran ocupados o desocupados, o inactivos), la categoría ocupacional, el tipo de ocupación, y el tamaño y la actividad del establecimiento laboral. Asimismo, el Censo 2010 incluyó preguntas sobre discapacidad, pertenencia a pueblos originarios, parejas homosexuales, existencia en el hogar de alguna persona afrodescendiente, y acceso a las tecnologías de información y comunicación (TIC).⁸

6. Sin embargo, debe tenerse en cuenta el entorno sociocultural de cada país, pues en un contexto discriminatorio es posible que la población afrodescendiente no se autoidentifique como tal.

7. Cabe mencionar que en algunas zonas de difícil acceso el censo comenzó hasta dos días antes de la fecha establecida para su realización, y que durante los tres días posteriores a esa fecha fueron censadas por teléfono algunas personas que por distintas razones no habían sido censadas el 27 de octubre, cuyo porcentaje se estima en un 3% de la población.

8. Es importante aclarar que estas preguntas sólo fueron incluidas en el cuestionario ampliado, que fue aplicado exclusivamente a una muestra de la población. De este modo, debe tenerse especial cuidado al analizar la información obtenida, pues en caso de que la muestra no haya sido bien construida, los resultados pueden no ser representativos de la población afrodescendiente.

Cuadro 1.2.1

Argentina. Rondas censales 2000 y 2010. Censos con información sobre población afrodescendiente

| Nombre del censo | Año | Cobertura | De jure/ De facto | Número de observaciones | | | Disponible en línea |
|--------------------------------------------------|------|-----------|----------------------|-------------------------|------------|--------------------|---------------------|
| | | | | Hogares | Individuos | Afrodescendientes* | |
| Censo Nacional de Población, Hogares y Viviendas | 2010 | Nacional | De facto | 12.171.675 | 40.117.096 | - | No |

Fuente: Elaboración propia sobre la base de datos consultados en Instituto Nacional de Estadística y Censos (INDEC), Argentina. Disponible en: <http://www.censo2010.indec.gov.ar/resultadosdefinitivos_totalpais.asp>.

* Dato no disponible en el momento de la realización de este informe.

Cuadro 1.2.2

Argentina. Rondas censales 2000 y 2010. Preguntas sobre raza o etnicidad en los censos considerados

| Censo | Preguntas | Categorías de las preguntas | Número de observaciones* | Criterio de clasificación |
|-------------------------------------------------------|--------------------------------------------------------------------------------------------------------------------------------------------------------------|-----------------------------|--------------------------|---------------------------|
| Censo Nacional de Población, Hogares y Viviendas 2010 | ¿Ud. o alguna persona de este hogar es afrodescendiente o tiene antepasados de origen afrodescendiente o africano (padre, madre, abuelos/as, bisabuelos/as)? | Sí No Ignorado | - | Autoidentificación |

Fuente: Elaboración propia sobre la base de datos consultados en Instituto Nacional de Estadística y Censos (INDEC), Argentina. Disponible en: <http://www.censo2010.indec.gov.ar/index_afro.asp>.

* Dato no disponible en el momento de la realización de este informe.

La pregunta referida a afrodescendencia (incluida en el cuestionario ampliado) es una pregunta de autoidentificación, orientada a que los encuestados afrodescendientes se reconozcan como tales. Según el Instituto Nacional de Estadística y Censos (2010), “el concepto de afrodescendiente se relaciona con ser descendiente de los africanos/africanas traídos como esclavizados a la Argentina, ser africano/africana o descendiente de africano/africana, tener ascendientes negros, ser o considerarse negro o afroargentino, o ser africanos/africanas en la diáspora, entre otras”. El Cuadro 1.2.2 y la Figura 1.2.1 muestran la pregunta realizada en el cuestionario del Censo Nacional de Población, Hogares y Viviendas 2010, aunque aún no se dispone de información sobre la cantidad de personas de descendencia africana que habitan en Argentina.

1.2.3 Cobertura temática de los censos con información sobre la población afrodescendiente

Como puede observarse en el Cuadro 1.2.3, el Censo Nacional de Población, Hogares y Vivienda 2010 contiene información muy detallada sobre educación, vivienda y algunos aspectos laborales, como la condición de actividad (ocupado, desocupado o inactivo) y las características de la población económicamente activa. También indaga si la persona tiene seguro de salud, aunque no recaba información adicional sobre salud, e inquiriere si la persona recibe una jubilación o pensión, si bien esto sólo se pregunta en el cuestionario ampliado, que fue aplicado a una muestra de la población. Los censos de Argentina no incluyen preguntas relativas a los ingresos.

Figura 1.2.1
Argentina. Pregunta sobre afrodescendencia en el cuestionario del Censo Nacional de Población, Hogares y Viviendas 2010

6 ¿Ud. o alguna persona de este hogar es afrodescendiente o tiene antepasados de origen afrodescendiente o africano (padre, madre, abuelos/as, bisabuelos/as)?

Sí Indique el nº de persona: [][][][][][][][]

No

Ignorado

Fuente: Censo Nacional de Población, Hogares y Viviendas 2010, Argentina.

Cuadro 1.2.3

Argentina. Rondas censales 2000 y 2010. Cobertura temática de los censos con información sobre población afrodescendiente

| | Salud | | | | Educación | | |
|-------------------------------------------------------|-----------------|------------------------------|------------|---------------------------------|-------------|--------------------|-------------------|
| | Seguro de salud | Salud de la mujer y embarazo | Vacunación | Enfermedad y servicios de salud | Alfabetismo | Asistencia escolar | Años de educación |
| Censo Nacional de Población, Hogares y Viviendas 2010 | 2 | 0 | 0 | 0 | 2 | 2 | 2 |

| | Empleo | | | | Ingresos | | Vivienda | |
|-------------------------------------------------------|------------------------|----------------------------|-------------------------|----------------------|-----------|---------|--------------------------------|---------------------------------|
| | Condición de actividad | Características de la PEA* | Ingreso laboral horario | Beneficios laborales | Laborales | Totales | Características de la vivienda | Acceso a infraestructura básica |
| Censo Nacional de Población, Hogares y Viviendas 2010 | 2 | 2 | 0 | 1 | 0 | 0 | 2 | 2 |

Fuente: Elaboración propia sobre la base de datos consultados en Instituto Nacional de Estadística y Censos (INDEC), Argentina.

Nota: 0 indica que el censo no dispone de información sobre el tema considerado; 1 señala que el censo incluye algunas preguntas sobre el tema considerado; 2 indica que el censo presenta abundante información sobre el tema considerado.

* PEA: Población económicamente activa.

1.3 Brasil

1.3.1 Censos durante las últimas dos rondas censales

En Brasil, los censos son realizados cada diez años por el Instituto Brasileño de Geografía y Estadística (IBGE) y relevan información sobre la totalidad de la población del país, información que luego es utilizada para el diseño de políticas públicas. El primer censo nacional oficial fue realizado en 1872, bajo una regulación que establecía un intervalo entre censos de ocho años.⁹ Desde 1940, los censos se han realizado rigurosamente cada diez años y el conjunto de preguntas incluidas en sus cuestionarios se ha ido ampliando. Las preguntas abordan diversos temas, como las características del entorno socioeconómico y demográfico o las de la vivienda, entre otros. Brasil es uno de los pocos países en la región latinoamericana que incluye en su censo de población y vivienda preguntas relacionadas con los ingresos, información que resulta de vital importancia para construir estadísticas sobre esta variable (véase Cuadro 1.3.3).

Durante las rondas censales de 2000 y de 2010, Brasil realizó dos censos de población, justamente en los años 2000 y 2010, de acuerdo con las recomendaciones internacionales. En ambos casos se trató de censos de derecho o de jure, que se llevaron a cabo mediante entrevistas personales realizadas por el censista. En 2010 se implementó, además, la modalidad de censo vía Internet. Cabe aclarar que mientras que en el Censo Demográfico 2000 se aplicaba la denominación de “vivienda” tanto a la estructura física de la vivienda como a las personas que vivían en ella (hogar), a partir del Censo Demográfico 2010 se optó por la adopción del término “unidad doméstica” para hacer referencia a los hogares, según las recomendaciones internacionales que sugieren diferenciar ambos conceptos (Instituto Brasileiro de Geografía e Estatística, 2010). Asimismo, tanto en el Censo de 2000 como en el de 2010 se utilizaron dos cuestionarios: un cuestionario ampliado, que contenía una mayor cantidad de preguntas, fue aplicado a los hogares de una determinada muestra, y otro cuestionario bási-

9. Con anterioridad ya se habían realizado varios censos municipales en distintas ciudades de Brasil.

Cuadro 1.3.1

Brasil. Rondas censales 2000 y 2010. Censos con información sobre población afrodescendiente

| Nombre del censo | Año | Cobertura | De jure/ De facto | Número de observaciones | | | Disponible en línea ^{III} |
|-------------------|------|-----------|----------------------|-------------------------|-------------|--------------------------------|------------------------------------|
| | | | | Hogares | Individuos | Afrodescendientes ^I | |
| Censo Demográfico | 2000 | Nacional | De jure | 48.262.786 | 169.799.170 | 75.639.763 | Muestra IPUMS: 6% |
| Censo Demográfico | 2010 | Nacional | De jure | 57.804.788 ^I | 190.755.799 | 96.795.294 | No |

Fuente: Elaboración propia sobre la base de datos consultados en Instituto Brasileño de Geografía y Estadística (IBGE).

^I Dato calculado sobre la base del número de individuos censados y de la siguiente información: “[...] según el Censo Demográfico 2010, en Brasil había cerca de 57 millones de unidades domésticas. El promedio de individuos por hogar era de 3,3 personas” (Instituto Brasileiro de Geografia e Estatística, 2010; traducción propia).

^{II} El dato corresponde a la suma de las categorías “negro/a” y “pardo/a”, de acuerdo con la clasificación de Antón et al. (2009).

^{III} Integrated Public Use Microdata Series, International (IPUMS-International). Disponible en: <<https://international.ipums.org/international/>>.

Cuadro 1.3.2

Brasil. Rondas censales 2000 y 2010. Preguntas sobre raza o etnicidad en los censos considerados

| Censo | Preguntas | Categorías de las preguntas | Número de observaciones | Criterio de clasificación |
|------------------------|---------------------|-----------------------------------------------------------------|---------------------------------------------------------------------------|---------------------------|
| Censo Demográfico 2000 | Su color o raza es: | Blanco Negro Amarillo Pardo Indígena Desconocido | 90.976.475 10.499.442 758.301 65.140.321 718.309 1.189.715 | Autoidentificación |
| Censo Demográfico 2010 | Su color o raza es: | Blanco Negro Amarillo Pardo Indígena Desconocido | 91.051.646 14.517.961 2.084.288 82.277.333 817.963 6.608 | Autoidentificación |

Fuente: Elaboración propia sobre la base de datos consultados en Instituto Brasileño de Geografía y Estadística (IBGE).

co (cuyas preguntas estaban incluidas también en el cuestionario ampliado) fue aplicado a todos aquellos hogares no incluidos en la muestra. Cabe destacar que, a diferencia del caso argentino, en Brasil la pregunta referida a la población afrodescendiente fue incluida en el cuestionario básico, al que respondieron todos los individuos del país.

1.3.2 Información disponible sobre la población afrodescendiente

Tanto en el Censo de 2000 como en el de 2010 se incluyó una pregunta sobre raza, con cinco categorías: “blanca”, “negra”, “amarilla” (de origen oriental: japonesa,

china y coreana, entre otras), “parda” e “indígena”. Esta pregunta tiene vital importancia en países como Brasil, cuya población presenta una composición cada vez más diversificada, fruto de diferentes procesos migratorios y de interrelaciones étnico-raciales. Una vez más, el criterio utilizado para identificar a los afrodescendientes fue la autoidentificación del censado, tal como puede observarse en el Cuadro 1.3.2 y en las figuras 1.3.1 y 1.3.2. La población afrodescendiente en Brasil (personas de raza o color negro o pardo) representaba el 44,5% de la población total en el Censo de 2000, mientras que en 2010 su participación ascendió al 50,7%.

Figura 1.3.1
Brasil. Pregunta sobre afrodescendencia en el cuestionario del Censo Demográfico 2000

Fuente: Censo Demográfico 2000, Brasil.

Figura 1.3.2
Brasil. Pregunta sobre afrodescendencia en el cuestionario del Censo Demográfico 2010

Fuente: Censo Demográfico 2010, Brasil.

Cuadro 1.3.3
Brasil. Rondas censales 2000 y 2010. Cobertura temática de los censos con información sobre población afrodescendiente

| | Salud | | | | Educación | | |
|------------------------|-----------------|------------------------------|------------|---------------------------------|-------------|--------------------|-------------------|
| | Seguro de salud | Salud de la mujer y embarazo | Vacunación | Enfermedad y servicios de salud | Alfabetismo | Asistencia escolar | Años de educación |
| Censo Demográfico 2000 | 0 | 0 | 0 | 0 | 2 | 2 | 2 |
| Censo Demográfico 2010 | 0 | 0 | 0 | 0 | 2 | 2 | 2 |

| | Empleo | | | | Ingresos | | Vivienda | |
|------------------------|------------------------|---------------------------|-------------------------|----------------------|-----------|---------|--------------------------------|---------------------------------|
| | Condición de actividad | Características de la PEA | Ingreso laboral horario | Beneficios laborales | Laborales | Totales | Características de la vivienda | Acceso a infraestructura básica |
| Censo Demográfico 2000 | 2 | 2 | 2 | 1 | 2 | 2 | 2 | 2 |
| Censo Demográfico 2010 | 2 | 2 | 2 | 1 | 2 | 2 | 2 | 2 |

Fuente: Elaboración propia sobre la base de datos consultados en Instituto Brasileño de Geografía y Estadística (IBGE).

Nota: 0 indica que el censo no dispone de información sobre el tema considerado; 1 señala que el censo incluye algunas preguntas sobre el tema considerado; 2 indica que el censo presenta abundante información sobre el tema considerado.

1.3.3 Cobertura temática de los censos con información sobre la población afrodescendiente

El Cuadro 1.3.3 detalla la cobertura de los censos de Brasil de 2000 y de 2010 sobre diferentes temas. Como puede observarse, se trata de censos

relativamente completos, que contienen abundante información sobre todas las categorías consideradas, excepto en el caso de las dimensiones relativas a la salud. Finalmente, cabe destacar que el censo de Brasil es uno de los pocos de la región que incluye preguntas sobre los ingresos, tanto laborales como totales.

1.4 Colombia

1.4.1 Censos durante las últimas dos rondas censales

La institución encargada de realizar los Censos Nacionales de Población y Vivienda en Colombia es el Departamento Administrativo Nacional de Estadística (DANE). Durante el siglo pasado y lo que va del siglo XXI, Colombia ha realizado 11 censos nacionales de población, y sólo uno de ellos ha tenido lugar desde el año 2000: el Censo General 2005, que se realizó entre el 22 de mayo de 2005 y el 6 de marzo de 2006. Hasta 1973, los censos nacionales en Colombia adoptaron la modalidad de hecho para determinar la constitución de un hogar, es decir que se consideraba miembros del hogar a todos los individuos que habían pasado la noche bajo el mismo techo y compartían sus gastos de alimentación. Sin embargo, a partir de 1985 comenzó a utilizarse el concepto de derecho, basado en el criterio de residencia habitual. Efectivamente, en el Censo General

2005 el criterio adoptado fue el de derecho o de jure, tal como se observa en el Cuadro 1.4.1. El Censo constó de tres cuestionarios: uno con preguntas sobre el entorno urbanístico predominante en cada lado de la manzana que se estaba censando; otro de unidades censales con preguntas sobre demografía y contexto social, económico y agropecuario,¹⁰ y por último un cuestionario para ser aplicado en lugares especiales de alojamiento¹¹ (Departamento Administrativo Nacional de Estadística, 2009).

1.4.2 Información disponible sobre la población afrodescendiente

En el marco censal, el DANE define a un grupo étnico como a un conjunto de personas que se diferencian del resto de la sociedad por sus prácticas socioeconómicas y culturales. En Colombia, las personas se pueden identificar como pertenecientes a uno de los grupos étnicos reconocidos legalmente: "indígenas", "rom o gitanos", "raizales del archipiélago de San Andrés, Providencia y Santa Catalina", "palenqueros de San Basilio",

10. Se diseñó una encuesta cocensal (similar a un cuestionario ampliado) que se aplicó a una muestra de la población, con el objeto de profundizar la información sobre algunas variables relativas a la vivienda, los hogares y las personas, sin necesidad de costear la aplicación a todo el universo de un único formulario que incluyera todas las preguntas.

11. Este último fue aplicado en instalaciones militares, centros penitenciarios y otros sitios de vivienda en comunidad, por ejemplo, conventos.

Cuadro 1.4.1
Colombia. Rondas censales 2000 y 2010. Censos con información sobre población afrodescendiente

| Nombre del censo | Año | Cobertura | De jure/ De facto | Número de observaciones | | | Disponible en línea ^{II} |
|------------------|------|-----------|----------------------|-------------------------|------------|--------------------------------|-----------------------------------|
| | | | | Hogares | Individuos | Afrodescendientes ^I | |
| Censo General | 2005 | Nacional | De facto | 9.742.928 | 41.468.384 | 4.311.757 | Muestra IPUMS: 10% |

Fuente: Elaboración propia sobre la base de datos consultados en Departamento Administrativo Nacional de Estadística (DANE), Colombia.

^I El dato corresponde a la suma de las categorías "raizal", "palenquero/a" y "negro/a", de acuerdo con la clasificación de Antón et al. (2009).

^{II} Integrated Public Use Microdata Series, International (IPUMS-International). Disponible en: <<https://international.ipums.org/international/>>.

Cuadro 1.4.2
Colombia. Rondas censales 2000 y 2010. Preguntas sobre raza o etnicidad en los censos considerados

| Censo | Preguntas | Categorías de las preguntas | Número de observaciones | Criterio de clasificación |
|--------------------|----------------------------------------------------------------------------------|-----------------------------------------------------|-------------------------|---------------------------|
| Censo General 2005 | ¿De acuerdo con su cultura, pueblo o rasgos físicos, ... es o se reconoce como?: | Indígena | 1.392.623 | Autoidentificación |
| | | Rom | 4.857 | |
| | | Raizal del archipiélago de San Andrés y Providencia | 30.565 | |
| | | Palenquero de San Basilio | 7.470 | |
| | | Negro(a), mulato(a), afrodescendiente | 4.273.722 | |
| | | Ninguno de los anteriores | 34.898.171 | |
| | | No informa | 860.976 | |

Fuente: Elaboración propia sobre la base de datos consultados en Departamento Administrativo Nacional de Estadística (DANE), Colombia.

Figura 1.4.1
Colombia. Pregunta sobre afrodescendencia en el cuestionario del Censo General 2005

13. ¿De acuerdo con su cultura, pueblo o rasgos físicos, ... es o se reconoce como:

1. Indígena?

1.1 ¿A cuál pueblo indígena pertenece?

Escriba el nombre del pueblo (DMC despliega lista)

2. Rom?

3. Raizal del archipiélago de San Andrés y Providencia?

4. Palenquero de San Basilio

5. Negro(a), mulato(a), afrocolombiano(a) o afrodescendiente? (pase a 15)

6. Ninguno de los anteriores? (pase a 15)

Fuente: Censo General 2005, Colombia.

Figura 1.4.2
Colombia. Pregunta sobre lengua hablada en el cuestionario del Censo General 2005

14. ¿Habla... la LENGUA de su pueblo?

1. Sí

2. No

Fuente: Censo General 2005, Colombia.

Cuadro 1.4.3
Colombia. Rondas censales 2000 y 2010. Cobertura temática de los censos con información sobre población afrodescendiente

| | Salud | | | | Educación | | |
|--------------------|-----------------|------------------------------|------------|---------------------------------|-------------|--------------------|-------------------|
| | Seguro de salud | Salud de la mujer y embarazo | Vacunación | Enfermedad y servicios de salud | Alfabetismo | Asistencia escolar | Años de educación |
| Censo General 2005 | 2 | 0 | 0 | 2 | 2 | 2 | 2 |

| | Empleo | | | | Ingresos | | Vivienda | |
|--------------------|------------------------|---------------------------|-------------------------|----------------------|-----------|---------|--------------------------------|---------------------------------|
| | Condición de actividad | Características de la PEA | Ingreso laboral horario | Beneficios laborales | Laborales | Totales | Características de la vivienda | Acceso a infraestructura básica |
| Censo General 2005 | 2 | 2 | 0 | 1 | 0 | 0 | 2 | 2 |

Fuente: Elaboración propia sobre la base de datos consultados en Departamento Administrativo Nacional de Estadística (DANE), Colombia.

Nota: 0 indica que el censo no dispone de información sobre el tema considerado; 1 señala que el censo incluye algunas preguntas sobre el tema considerado; 2 indica que el censo presenta abundante información sobre el tema considerado.

“negro”, “mulato” o “afrocolombianos”. El criterio empleado en el Censo General 2005 para establecer la pertenencia étnica de los habitantes fue el autorreconocimiento basado en las costumbres o tradiciones de las personas, o en los rasgos físicos (véanse Cuadro 1.4.2 y Figura 1.4.1). Adicionalmente, también fue posible identificar si la persona hablaba la lengua de su pueblo (véase Figura 1.4.2), aunque para ello fue necesario conocer primero con qué etnia se identificaba el censado, ya que la respuesta sobre la lengua hablada sólo podía ser afirmativa o negativa.

De acuerdo con los datos del Censo General 2005, en Colombia la población afrodescendiente (aquella autoidentificada como raizal, palenquera, negra, mulata y afrocolombiana) representa el 10,4% de los habitantes del país.

1.4.3 Cobertura temática de los censos con información sobre la población afrodescendiente

Los módulos de vivienda y hogar del Censo General 2005 incluyeron nuevas temáticas como suministro de agua, posesión de vehículos, participación comunitaria y defunciones en los últimos doce meses, entre otras. El módulo de personas, además de incluir preguntas destinadas a la identificación de grupos étnicos, entre ellos, los afrodescendientes, también abordó temas como salud,

seguridad social, motivos de las migraciones, causas de la deserción escolar, idiomas, ayuno, y disponibilidad y manejo de tecnología, entre otros (véase Cuadro 1.4.3).

1.5 Costa Rica

1.5.1 Censos durante las últimas dos rondas censales

La tradición censal de Costa Rica se remonta a 1864, año en que este país realizó su primer censo de población. Hasta ahora tuvieron lugar diez censos, incluyendo el último de 2011. En cuanto a los censos de vivienda, el primero tuvo lugar en 1949 y se realizaron seis en total. La institución responsable de efectuar los censos, así como de difundir en tiempo y forma sus resultados, es el Instituto Nacional de Estadística y Censos (INEC). La ronda censal de 2000, durante la cual Costa Rica realizó, precisamente en el año 2000, su IX Censo Nacional de Población y V de Vivienda, tuvo particular importancia ya que, además de constituir una de las fuentes de información más completas sobre población, hogares y viviendas, este censo representó el reinicio de la actividad censal del país luego de 16 años (el último censo había sido realizado en 1984). En los censos de 2000 y de 2011, así como en todos los anteriores, se aplicó siempre el concepto de jure o de derecho para establecer la conformación de un hogar.

Cuadro 1.5.1
Costa Rica. Rondas censales 2000 y 2010. Censos con información sobre población afrodescendiente

| Nombre del censo | Año | Cobertura | De jure/ De facto | Número de observaciones | | | Disponible en línea ^{iv} |
|------------------------------------------------|------|-----------|----------------------|-------------------------|------------------------|---------------------------------|-----------------------------------|
| | | | | Hogares | Individuos | Afrodescendientes | |
| IX Censo Nacional de Población y V de Vivienda | 2000 | Nacional | De jure | 960.098 | 3.810.179 | 72.784 ⁱⁱ | Muestra IPUMS: 10% |
| X Censo Nacional de Población y VI de Vivienda | 2011 | Nacional | De jure | - | 4.301.712 ⁱ | 45.228 + 289.209 ⁱⁱⁱ | No |

Fuente: Elaboración propia sobre la base de datos consultados en Instituto Nacional de Estadística y Censos (INEC), Costa Rica.

ⁱ Cifras preliminares.

ⁱⁱ El dato corresponde a la categoría “afrocostarricense” o “negro/a”, de acuerdo con la clasificación de Antón et al. (2009).

ⁱⁱⁱ Los datos presentados corresponden a las categorías “negro/a o afrodescendiente” y “mulato/a”.

^{iv} Integrated Public Use Microdata Series, International (IPUMS-International). Disponible en: <<https://international.ipums.org/international/>>.

Cuadro 1.5.2

Costa Rica. Rondas censales 2000 y 2010. Preguntas sobre raza o etnicidad en los censos considerados

| Censo | Preguntas | Categorías de las preguntas | Número de observaciones | Criterio de clasificación |
|-----------------------------------------------------|-----------------------------------|---------------------------------------------------------------------------------------------------|--------------------------------------------------------------|---------------------------|
| IX Censo Nacional de Población y V de Vivienda 2000 | ¿Pertenece _____ a la cultura...? | Indígena Afrocostarricense o negra China Ninguna de las anteriores | 63.876 72.784 7.873 3.568.471 | Autoidentificación |
| X Censo Nacional de Población y VI de Vivienda 2011 | ¿(Nombre) se considera...? | Negro(a) o afrodescendiente Mulato(a) Chino(a) Blanco(a) o mestizo(a) Otro Ninguno | 45.228 289.209 9.170 3.597.847 36.334 124.641 | Autoidentificación |

Fuente: Elaboración propia sobre la base de datos consultados en Instituto Nacional de Estadística y Censos (INEC), Costa Rica.

1.5.2 Información disponible sobre la población afrodescendiente

Tanto en el Censo del año 2000 como en el de 2011, en el grupo de preguntas destinadas a recabar información sobre la situación de diversos grupos o sectores de la población, que resulta de interés para el diseño de programas o políticas sociales y económicos, se incluye una sección sobre etnia. Este fue uno de los temas novedosos del Censo 2000, que se había investigado por última vez en el Censo de 1950, utilizando el criterio de raza o color. A partir del Censo 2000, el término etnia se utiliza para referir a grupos de población cuya identidad se define sobre la base de tradiciones, prácticas y valores culturales compartidos, y no sobre la base de la apariencia, el color de la piel u otros rasgos físicos (Instituto Nacional de Estadística y Censos, 2002). En el caso de la cultura afrocostarricense o negra, la etnia hace referencia a las personas que se auto-identifican con la tradición cultural que tiene sus raíces ancestrales en los grupos originarios de África y su diáspora (afroamericanos, afrocaribeños, antillanos, entre otros), independientemente de cuál sea su raza, el color de su piel o su nacionalidad, aunque esta categoría contenga principalmente a la población afrocostarricense, originaria de la zona

Figura 1.5.1

Costa Rica. Pregunta sobre afrodescendencia en el cuestionario del IX Censo Nacional de Población y V de Vivienda 2000

6. ¿Pertenece ____ a la cultura ...

... indígena? 1

... afrocostarricense o negra? 2

... china? 3

Ninguna de las anteriores 4

Fuente: IX Censo Nacional de Población y V de Vivienda 2000, Costa Rica.

Figura 1.5.2

Costa Rica. Pregunta sobre afrodescendencia en el cuestionario del X Censo Nacional de Población y VI de Vivienda 2011

10. ¿(Nombre) se considera...

... negro(a) o afrodescendiente? 1

... mulato(a)? 2

... chino(a)? 3

... blanco(a) o mestizo(a)? 4

Otro 5

Ninguna 6

Fuente: X Censo Nacional de Población y VI de Vivienda 2011, Costa Rica.

Cuadro 1.5.3

Costa Rica. Rondas censales 2000 y 2010. Cobertura temática de los censos con información sobre población afrodescendiente

| | Salud | | | | Educación | | |
|-----------------------------------------------------|-----------------|------------------------------|------------|---------------------------------|-------------|--------------------|-------------------|
| | Seguro de salud | Salud de la mujer y embarazo | Vacunación | Enfermedad y servicios de salud | Alfabetismo | Asistencia escolar | Años de educación |
| IX Censo Nacional de Población y V de Vivienda 2000 | 2 | 0 | 0 | 0 | 2 | 2 | 2 |
| X Censo Nacional de Población y VI de Vivienda 2011 | 2 | 0 | 0 | 0 | 2 | 2 | 2 |

| | Empleo | | | | Ingresos | | Vivienda | |
|-----------------------------------------------------|------------------------|---------------------------|-------------------------|----------------------|-----------|---------|--------------------------------|---------------------------------|
| | Condición de actividad | Características de la PEA | Ingreso laboral horario | Beneficios laborales | Laborales | Totales | Características de la vivienda | Acceso a infraestructura básica |
| IX Censo Nacional de Población y V de Vivienda 2000 | 2 | 2 | 0 | 0 | 0 | 0 | 2 | 2 |
| X Censo Nacional de Población y VI de Vivienda 2011 | 2 | 2 | 0 | 0 | 0 | 0 | 2 | 2 |

Fuente: Elaboración propia sobre la base de datos consultados en Instituto Nacional de Estadística y Censos (INEC), Costa Rica.

Nota: 0 indica que el censo no dispone de información sobre el tema considerado; 1 señala que el censo incluye algunas preguntas sobre el tema considerado; 2 indica que el censo presenta abundante información sobre el tema considerado.

atlántica del país (véase Cuadro 1.5.2). En el año 2000, el IX Censo Nacional de Población y V de Vivienda de Costa Rica confirmó que habitaban en el país unas 72.784 personas afrodescendientes, que representaban algo menos del 2% de la población. El cuestionario del Censo 2011 modificó las categorías de respuesta a la pregunta sobre autoidentificación étnica, eliminando la opción “indígena”¹² y agregando las categorías “mulato/a”, “blanco/a o mestizo/a” y “otro”. Las figuras 1.5.1 y 1.5.2 muestran las preguntas sobre afrodescendencia incluidas en los cuestionarios de los dos últimos censos de población.

Finalmente, cabe mencionar que el día 6 de junio de 2012 el INEC publicó datos sobre la población afrodescendiente de Costa Rica. Tal como puede observarse en el Cuadro 1.5.1, se autoidentificaron

45.228 personas como “negros/as” o “afrodescendientes” (1,05%) y 289.209 como “mulatos/as” (6,72%).

1.5.3 Cobertura temática de los censos con información sobre la población afrodescendiente

En el Cuadro 1.5.3 se detalla la información brindada por los censos de 2000 y de 2011 en relación con diferentes temáticas. Como puede observarse, en ambos casos los cuestionarios censales incluyeron preguntas destinadas a obtener información sobre educación, empleo (con excepción de los ingresos y los beneficios laborales) y características de la vivienda. En lo que respecta al tema de la salud, los censos incluyeron una única pregunta orientada a conocer si las personas poseían un seguro de salud.

12. El Censo 2011 incluyó otras preguntas orientadas exclusivamente a identificar a la población indígena.

1.6 Ecuador

1.6.1 Censos durante las últimas dos rondas censales

En los años 2001 y 2010 tuvieron lugar en Ecuador el VI Censo de Población y V de Vivienda y el VII Censo de Población y VI de Vivienda, respectivamente, cuyo objetivo fue obtener información sobre las características económicas, sociales y demográficas de los hogares; la magnitud y el crecimiento de la población ecuatoriana; y las características de la vivienda y las condiciones de vida de la población. Se trató del sexto y el séptimo

censos realizados en el país, luego de los censos de 1950, 1962, 1974, 1982 –el primer censo a cargo del Instituto Nacional de Estadística y Censos (INEC)¹³ y 1990. En ambos casos se adoptó la modalidad de censos de hecho, es decir que para establecer el número de miembros del hogar se consideró a las personas que estaban presentes en una misma vivienda en el momento del censo, independientemente de cuál fuera su lugar de residencia habitual. De esta forma, la población total incluyó a todas las personas presentes en el país en el momento del censo.

13. El INEC fue creado en 1976.

Cuadro 1.6.1

Ecuador. Rondas censales 2000 y 2010. Censos con información sobre población afrodescendiente

| Nombre del censo | Año | Cobertura | De jure/ De facto | Número de observaciones | | | Disponible en línea ^{III} |
|-----------------------------------------|------|-----------|----------------------|-------------------------|------------|---------------------------------|------------------------------------|
| | | | | Hogares | Individuos | Afrodescendientes ^{II} | |
| VI Censo de Población y V de Vivienda | 2001 | Nacional | De facto | 2.885.025 | 12.156.608 | 604.009 | Sí |
| VII Censo de Población y VI de Vivienda | 2010 | Nacional | De facto | 3.811.447 ^I | 14.483.499 | 1.041.559 | Sí |

Fuente: Elaboración propia sobre la base de datos consultados en Instituto Nacional de Estadística y Censos (INEC), Ecuador.

^I Dato calculado sobre la base de la cantidad de individuos censados y de la siguiente información: "Los hogares ecuatorianos están conformados por 3,8 integrantes, frente a los 4,2 miembros del 2001, demostrándose una reducción del tamaño de los hogares en los últimos 10 años, según los resultados del Censo de Población y Vivienda 2010 realizado en noviembre por el Instituto Nacional de Estadística y Censos" (Instituto Nacional de Estadística y Censos, 2011a).

^{II} Para 2001, el dato corresponde a la suma de las categorías "negro/a" y "mulato/a". Para 2010, el dato corresponde a la suma de las categorías "afroecuatoriano(a)/afrodescendiente", "negro/a" y "mulato/a", de acuerdo con la clasificación de Antón et al. (2009).

^{III} Sitio web del Instituto Nacional de Estadística y Censos (INEC) de Ecuador. Disponible en: <<http://www.inec.gob.ec>>.

Cuadro 1.6.2

Ecuador. Rondas censales 2000 y 2010. Preguntas sobre raza o etnicidad en los censos considerados

| Censo | Preguntas | Categorías de las preguntas | Número de observaciones | Criterio de clasificación |
|----------------------------------------------|----------------------------------------------------------|----------------------------------------------------------------------------------------------------------------------|--------------------------------------------------------------------------------------------|---------------------------|
| VI Censo de Población y V de Vivienda 2001 | ¿Cómo se considera...? | Indígena Negro (afroamericano) Mestizo Mulato Blanco Otro | 830.418 271.372 9.411.890 332.637 1.271.051 39.240 | Autoidentificación |
| VII Censo de Población y VI de Vivienda 2010 | ¿Cómo se identifica (...) según su cultura y costumbres? | Indígena Afroecuatoriano/a-Afrodescendiente Negro/a Mulato/a Montubio/a Mestizo/a Blanco/a Otro | 1.018.176 615.262 145.398 280.899 1.070.728 10.417.299 882.383 53.354 | Autoidentificación |

Fuente: Elaboración propia sobre la base de datos consultados en Instituto Nacional de Estadística y Censos (INEC), Ecuador.

Figura 1.6.1
Ecuador. Pregunta sobre afrodescendencia en el cuestionario del VII Censo Nacional de Población y VI de Vivienda 2010

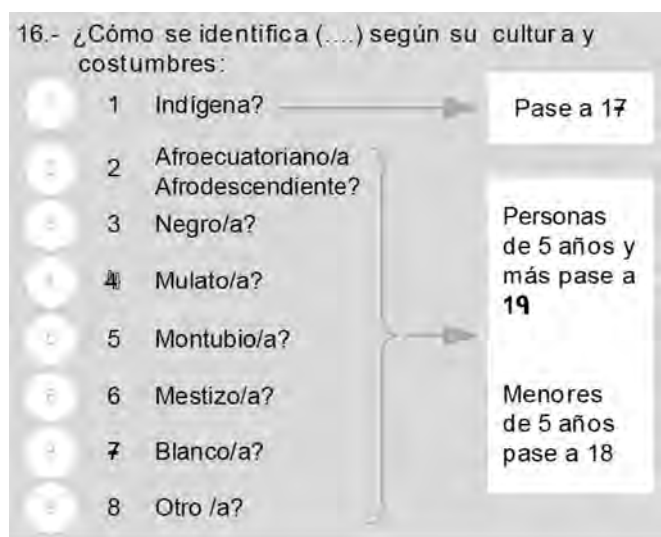

Fuente: VII Censo Nacional de Población y VI de Vivienda 2010, Ecuador.

1.6.2 Información disponible sobre la población afrodescendiente

El Censo 2001 fue el primero que incorporó una variable que identificaba la etnia de la persona encuestada,¹⁴ convirtiéndose en un insumo fundamental para la elaboración de estadísticas sociales que servirían, luego, para lograr un mejor diseño de las políticas públicas orientadas a los diferentes grupos de población. En este censo, la pregunta era “¿Cómo se considera...?”, y las posibles categorías de respuesta eran las siguientes: “indígena”, “negro (afroamericano)”, “mestizo”, “mulato”, “blanco” u “otro”. En el Censo 2010, la pregunta pasó a ser “¿Cómo se identifica [...] según su cultura y costumbres?”. A las posibles respuestas del censo anterior

se agregó la categoría de “montubio”, y las opciones de “afroecuatoriano(a)/afrodescendiente” y “negro” se presentaron por separado, en lugar de ser incluidas como una misma opción (véanse Cuadro 1.6.2 y Figura 1.6.1).

Tal como señalan Cruces, Gasparini y Carbajal (2010b), según los criterios adoptados por el Sistema Integrado de Indicadores Sociales del Ecuador (SIISE),¹⁵ son considerados afrodescendientes aquellos individuos que se autoidentifican como “negros” o “mulatos”, y se consideran no afrodescendientes aquellos que se autoidentifican como “blancos”, “mestizos”, “indígenas” u “otros” (Comisión Nacional de Estadísticas para Pueblos Indígenas, Afroecuatorianos y Montubios, 2008).¹⁶

14. Sin embargo, cabe destacar que alrededor de 1846 se realizó una especie de recuento de la población con el objetivo de determinar la representación de los diputados en las distintas regiones, y en aquella oportunidad los funcionarios de la República contaron y clasificaron a los ecuatorianos mediante criterios étnicos, raciales y jurídicos (Chisaguano M., 2006).

15. A partir de 2004, el SIISE, con apoyo del Banco Interamericano de Desarrollo (BID), puso en marcha el Sistema de Indicadores Sociales del Pueblo Afroecuatoriano (SISPAAE), con el objetivo principal de contar con una serie muy amplia de indicadores sociales sobre cuestiones tales como demografía, pobreza, educación, salud, empleo, vivienda y servicios básicos, diferenciados por etnia, género, edad y asentamiento, a partir de la información proveniente del Censo 2001 y de las encuestas de hogares.

16. Como describen Antón et al. (2009) sobre la base de datos de la Secretaría Técnica del Frente Social (2004), en el año 2004 el SIISE realizó la primera Encuesta Nacional sobre Racismo y Discriminación Racial en 22 provincias del país, la cual se llevó a cabo por medio del INEC y con el apoyo del Banco Interamericano de Desarrollo (BID) y de las organizaciones afroecuatorianas. Del total de la muestra, el 81% se autoidentificó como “mestizo”; el 6,6%, como “blanco”; el 8,3%, como “indígena”, y el 4%, como “afroecuatoriano”. El cuestionario incluyó preguntas sobre racismo, discriminación, prejuicio racial, formas contemporáneas de discriminación y políticas de acción afirmativa. Según los resultados de la encuesta, un 62% de los ecuatorianos reconocieron que en el país existen racismo y discriminación en todas sus expresiones. Los resultados también señalaron que los afroecuatorianos son las mayores víctimas del racismo (88%), seguidos por los indígenas (71%). Sobre la base de diversos indicadores sobre el prejuicio racial (por ejemplo, acuerdo sobre frases ofensivas, actitudes sociales, estereotipos) se diseñó el Índice de Prejuicio Racial Indirecto, que alcanzó un valor del 76%, el cual señala que 5 de cada 7 ecuatorianos poseen algún grado de prejuicio frente a los afroecuatorianos.

Cuadro 1.6.3

Ecuador. Rondas censales 2000 y 2010. Cobertura temática de los censos con información sobre población afrodescendiente

| | Salud | | | | Educación | | |
|----------------------------------------------|-----------------|------------------------------|------------|---------------------------------|-------------|--------------------|-------------------|
| | Seguro de salud | Salud de la mujer y embarazo | Vacunación | Enfermedad y servicios de salud | Alfabetismo | Asistencia escolar | Años de educación |
| VI Censo de Población y V de Vivienda 2001 | 0 | 0 | 0 | 0 | 2 | 2 | 2 |
| VII Censo de Población y VI de Vivienda 2010 | 1 | 0 | 0 | 0 | 2 | 2 | 2 |

| | Empleo | | | | Ingresos | | Vivienda | |
|----------------------------------------------|------------------------|---------------------------|-------------------------|----------------------|-----------|---------|--------------------------------|---------------------------------|
| | Condición de actividad | Características de la PEA | Ingreso laboral horario | Beneficios laborales | Laborales | Totales | Características de la vivienda | Acceso a infraestructura básica |
| VI Censo de Población y V de Vivienda 2001 | 2 | 2 | 0 | 1 | 0 | 0 | 2 | 2 |
| VII Censo de Población y VI de Vivienda 2010 | 2 | 2 | 0 | 1 | 0 | 0 | 2 | 2 |

Fuente: Elaboración propia sobre la base de datos consultados en Instituto Nacional de Estadística y Censos (INEC), Ecuador.

Nota: 0 indica que el censo no dispone de información sobre el tema considerado; 1 señala que el censo incluye algunas preguntas sobre el tema considerado; 2 indica que el censo presenta abundante información sobre el tema considerado.

En ambas rondas censales, el criterio adoptado para identificar a los grupos tanto indígenas como afrodescendientes fue el de la autoidentificación. Los resultados del Censo 2001 señalan que la población afrodescendiente ascendía a 604.009 personas (casi el 5% de la población), mientras que según el último Censo de Población y Vivienda realizado en 2010 la cifra ascendió a 1.041.559, que representa un 7,2% de la población total.

incluir información sobre ingresos), las características de la vivienda y el acceso a infraestructura básica. Respecto de los beneficios laborales, sólo se pregunta si la persona realiza aportes a la seguridad social o es jubilada, o si está afiliada a algún sistema de seguridad social. Finalmente, cabe señalar que el Censo 2010 incorporó una pregunta para establecer si la persona posee un seguro de salud privado.

1.6.3 Cobertura temática de los censos con información sobre la población afrodescendiente

Como puede observarse en el Cuadro 1.6.3, los dos censos ecuatorianos de los años 2001 y 2010 han aportado abundante información sobre temas relacionados con la educación, el empleo (sin

1.7 El Salvador

1.7.1 Censos durante las últimas dos rondas censales

La institución responsable de planear, realizar y publicar los censos de población en El Salvador es la Dirección General de Estadística y Censos (DIGESTYC). A pesar de que en el artículo 12 de la Ley Orgánica del Servicio Estadístico se establece que los censos de población y de vivienda deberán realizarse cada diez años (en lo posible en los años terminados en cero), los censos realizados en este país tuvieron lugar en los años 1930 (Primer Censo de Población), 1950, 1961,

1971, 1992 y 2007. Este último censo se realizó 15 años después del anterior. En El Salvador, todos los censos adoptaron la modalidad de facto o de hecho hasta el Censo del año 1971 inclusive. A partir del Censo 1992, cambió el criterio censal y se adoptó la modalidad de jure o de derecho –según la cual se registra a las personas en su lugar de residencia habitual–, por considerar la DIGESTYC que los resultados de este tipo de censos son “más representativos y de utilización adecuada para la elaboración de los planes y programas de desarrollo económico y social”.¹⁷ Durante las rondas censales de 2000 y de 2010, El Salvador ha realizado un solo censo, el VI Censo de Población y V de Vivienda, que tuvo lugar entre el 12 y el 27 de mayo de 2007, y abarcó a las personas, los hogares y las viviendas de todo el territorio nacional.

Figura 1.7.1
El Salvador. Pregunta sobre afrodescendencia en el cuestionario del VI Censo de Población y V de Vivienda 2007

6.- a) ¿ES USTED?

BLANCO 1

MESTIZO (MEZCLA DE BLANCO CON INDIGENA) 2

INDIGENA.....pase preg.6.-b) 3

NEGRO (DE RAZA) 4

OTRO 5

6.- b) SI USTED ES INDIGENA ¿A CUAL GRUPO PERTENECE?

LENCA 6

KAKAWIRA (CACAOPERA) 7

NAHUA-PIPIL 8

OTRO 9

ESPECIFIQUE

Fuente: VI Censo de Población y V de Vivienda 2007, El Salvador.

1.7.2 Información disponible sobre la población afrodescendiente

En el Censo 2007, El Salvador siguió la tendencia de los demás países de la región de incluir preguntas en los cuestionarios censales para recoger información sobre la ascendencia africana de la población. De esta forma, además de las preguntas sobre cuestiones socioeconómicas, demográficas o de infraestructura que sirvieron para actualizar los principales indicadores sociodemográficos del país, se incluyó una pregunta para identificar a las personas afrodescendientes, siguiendo el criterio de autoidentificación. La persona censada podía clasificarse como “blanco”,

17. Ministerio de Economía de El Salvador. “Censos Nacionales de El Salvador 2007-2008”. Disponible en: <<http://www.censos.gob.sv/ncenso/html/inicio.html>>.

Cuadro 1.7.1
El Salvador. Rondas censales 2000 y 2010. Censos con información sobre población afrodescendiente

| Nombre del censo | Año | Cobertura | De jure/ De facto | Número de observaciones | | | Disponible en línea |
|---------------------------------------|------|-----------|----------------------|-------------------------|------------|--------------------|---------------------|
| | | | | Hogares | Individuos | Afrodescendientes* | |
| VI Censo de Población y V de Vivienda | 2007 | Nacional | De jure | 1.406.485 | 5.744.113 | 7.441 | No |

Fuente: Elaboración propia sobre la base de datos consultados en Dirección General de Estadística y Censos (2008), El Salvador.
* El dato corresponde a la categoría “negro/a”.

“mestizo (mezcla de blanco con indígena)”, “indígena”, “negro (de raza)” u “otro”, tal como puede observarse en el Cuadro 1.7.2 y en la Figura 1.7.1. Según los datos disponibles, la población afrodescendiente en El Salvador asciende a 7.441 individuos sobre un total de 5.744.113 personas censadas, cifra que representa un 0,1% de la población total.

ción relativa a diferentes características de la población. Los datos presentados muestran que el Censo de Población y Vivienda del año 2007 incluyó preguntas destinadas a conocer aspectos ligados con la educación, la vivienda y algunas características laborales de la población salvadoreña, así como información básica sobre la salud de la mujer y el embarazo.

1.7.3 Cobertura temática de los censos con información sobre la población afrodescendiente

El Cuadro 1.7.3 presenta una breve descripción sobre la recolección de informa-

Cuadro 1.7.2

El Salvador. Rondas censales 2000 y 2010. Preguntas sobre raza o etnicidad en los censos considerados

| Censo | Preguntas | Categorías de las preguntas | Número de observaciones | Criterio de clasificación |
|--------------------------------------------|------------|------------------------------------------------------------------------------------------|---------------------------------------------------|---------------------------|
| VI Censo de Población y V de Vivienda 2007 | ¿Es usted? | Blanco Mestizo (mezcla de blanco con indígena) Indígena Negro (de raza) Otro | 731.702 4.959.210 13.310 7.441 32.450 | Autoidentificación |

Fuente: Elaboración propia sobre la base de datos consultados en Dirección General de Estadística y Censos (2008), El Salvador.

Cuadro 1.7.3

El Salvador. Rondas censales 2000 y 2010. Cobertura temática de los censos con información sobre población afrodescendiente

| | Salud | | | | Educación | | |
|--------------------------------------------|-----------------|------------------------------|------------|---------------------------------|-------------|--------------------|-------------------|
| | Seguro de salud | Salud de la mujer y embarazo | Vacunación | Enfermedad y servicios de salud | Alfabetismo | Asistencia escolar | Años de educación |
| VI Censo de Población y V de Vivienda 2007 | 0 | 1 | 0 | 0 | 2 | 2 | 2 |

| | Empleo | | | | Ingresos | | Vivienda | |
|--------------------------------------------|------------------------|---------------------------|-------------------------|----------------------|-----------|---------|--------------------------------|---------------------------------|
| | Condición de actividad | Características de la PEA | Ingreso laboral horario | Beneficios laborales | Laborales | Totales | Características de la vivienda | Acceso a infraestructura básica |
| VI Censo de Población y V de Vivienda 2007 | 2 | 2 | 0 | 0 | 0 | 0 | 2 | 2 |

Fuente: Elaboración propia sobre la base de datos consultados en Dirección General de Estadística y Censos (2008), El Salvador.

Nota: 0 indica que el censo no dispone de información sobre el tema considerado; 1 señala que el censo incluye algunas preguntas sobre el tema considerado; 2 indica que el censo presenta abundante información sobre el tema considerado.

18. Durante un censo o una encuesta, los entrevistadores visitan una vivienda (lugar físico), identifican a las personas que la habitan y las clasifican por hogares. La definición más usual de hogar es la definición "de cocina", según la cual un hogar es un grupo formado por una o varias personas que comparten una misma vivienda particular, consumen algunos bienes y servicios conjuntamente, como los servicios de vivienda y los alimentos, y los costean en forma conjunta. Lo más usual es que en cada vivienda exista sólo un hogar, pero puede ocurrir que más hogares compartan una misma vivienda, en cuyo caso cada hogar debe ser identificado por separado.

1.8 Guatemala

1.8.1 Censos durante las últimas dos rondas censales

En los meses de noviembre y diciembre de 2002 (más específicamente, entre el 24 de noviembre y el 7 de diciembre de ese año), Guatemala llevó a cabo su XI Censo Nacional de Población y VI de Habitación, a cargo del Instituto Nacional de Estadística (INE), con el objetivo de actualizar los datos sobre las carac-

terísticas generales de la población, los hogares y los locales de habitación (viviendas) particulares. El Censo adoptó la modalidad de derecho o de jure, por lo que se consideró el lugar de residencia habitual de las personas para establecer la constitución de los hogares.¹⁸ El Censo incluyó preguntas sobre las características generales de la población, la educación y el empleo, así como sobre las características y la situación habitacional del hogar y la vivienda (véase Cuadro 1.8.3).

Cuadro 1.8.1

Guatemala. Rondas censales 2000 y 2010. Censos con información sobre población afrodescendiente

| Nombre del censo | Año | Cobertura | De jure/ De facto | Número de observaciones | | | Disponible en línea |
|---------------------------------------------------|------|-----------|----------------------|-------------------------|------------|--------------------|---------------------|
| | | | | Hogares | Individuos | Afrodescendientes* | |
| XI Censo Nacional de Población y VI de Habitación | 2002 | Nacional | De jure | 2.200.608 | 11.237.196 | 5.040 | No |

Fuente: Elaboración propia sobre la base de datos consultados en Instituto Nacional de Estadística (INE), Guatemala.

* El dato corresponde a la categoría "garífuna", de acuerdo con la clasificación de Antón et al. (2009).

Cuadro 1.8.2

Guatemala. Rondas censales 2000 y 2010. Preguntas sobre raza o etnicidad en los censos considerados

| Censo | Preguntas | Categorías de las preguntas | Número de observaciones | Criterio de clasificación |
|--------------------------------------------------------|-----------------------------------------|-----------------------------|-------------------------|---------------------------|
| XI Censo Nacional de Población y VI de Habitación 2002 | ¿A qué grupo étnico (pueblo) pertenece? | Achi | 105.992 | Autoidentificación |
| | | Akateko | 39.370 | |
| | | Awakateco | 11.068 | |
| | | Ch'orti' | 46.833 | |
| | | Chuj | 64.438 | |
| | | Itza | 1.983 | |
| | | Ixil | 95.315 | |
| | | Jakalteco | 47.024 | |
| | | Kaqchikel | 832.968 | |
| | | K'iche' | 1.270.953 | |
| | | Mam | 617.171 | |
| | | Mopan | 2.891 | |
| | | Poqomam | 42.009 | |
| | | Poqomchi | 114.423 | |
| | | Q'anjob'al | 159.030 | |
| | | Q'eqchi' | 852.012 | |
| | | Sakapulteko | 9.763 | |
| | | Sipakapense | 10.652 | |
| | | Tekiteko | 2.077 | |
| | | Tz'utujil | 78.498 | |
| Uspanteko | 7.494 | | | |
| Xinka | 16.214 | | | |
| Garífuna | 5.040 | | | |
| Ladino | 6.750.170 | | | |
| Otro | 53.808 | | | |

Fuente: Elaboración propia sobre la base de datos consultados en Instituto Nacional de Estadística (INE), Guatemala.

1.8.2 Información disponible sobre la población afrodescendiente

Antes del Censo 2002, la población con descendencia africana era “invisible” desde el punto de vista estadístico, ya que los datos demográficos y socioeconómicos sobre la población afrodescendiente garífuna y no garífuna en el país eran prácticamente desconocidos. Este Censo incorporó la pregunta referente a la raza o etnia en el cuestionario, permitiendo así ampliar la visibilidad estadística de estos grupos étnicos y contar con datos que permitan diseñar políticas públicas orientadas a promover la salud, la educación, el empleo y las condiciones de vida de estas poblaciones.¹⁹ Específicamente, cabe mencionar que en el caso de Guatemala la información sobre los afrodescendientes refiere sólo a personas pertenecientes al pueblo garífuna, identificadas con la pregunta “¿A qué grupo étnico (pueblo) pertenece?”.

1.8.3 Cobertura temática de los censos con información sobre la población afrodescendiente

El Cuadro 1.8.3 presenta un detalle de la cobertura del Censo 2002 sobre temas laborales, de salud, educativos y de vivienda. El Censo brinda abundante información sobre la educación de la población, y también realiza una caracterización básica sobre la vivienda y el empleo. En el caso de la vivienda, se dispone de muchos datos sobre acceso a servicios básicos, pero la información sobre otras características no es tan abundante. En lo que respecta al empleo, la información sobre las características de la población económicamente activa es abundante, mientras que no se cuenta con tantos datos sobre la condición de actividad del censado. Los temas vinculados con la salud están ausentes en el cuestionario.

19. Tal como describen Antón et al. (2009), “en Guatemala se han emprendido acciones que buscan combatir el racismo y la discriminación, pero la mayoría de ellas no considera directamente a los afrodescendientes o garífunas de la costa del Caribe. En los años recientes se han creado órganos como la Comisión Presidencial contra la Discriminación y el Racismo contra los Pueblos Indígenas de Guatemala (CODISRA) y la Defensoría de la Mujer Indígena, dentro de la Comisión Presidencial de Derechos Humanos de Guatemala. También se ha elaborado un plan contra el racismo, con el fin de sensibilizar y revisar toda aquella legislación que sea considerada discriminatoria en el país. En 2002 se realizó una reforma al Código Penal para tipificar la discriminación racial como delito”.

Cuadro 1.8.3
Guatemala. Rondas censales 2000 y 2010. Cobertura temática de los censos con información sobre población afrodescendiente

| | Salud | | | | Educación | | |
|--------------------------------------------------------|-----------------|------------------------------|------------|---------------------------------|-------------|--------------------|-------------------|
| | Seguro de salud | Salud de la mujer y embarazo | Vacunación | Enfermedad y servicios de salud | Alfabetismo | Asistencia escolar | Años de educación |
| XI Censo Nacional de Población y VI de Habitación 2002 | 0 | 0 | 0 | 0 | 2 | 2 | 2 |

| | Empleo | | | | Ingresos | | Vivienda | |
|--------------------------------------------------------|------------------------|---------------------------|-------------------------|----------------------|-----------|---------|--------------------------------|---------------------------------|
| | Condición de actividad | Características de la PEA | Ingreso laboral horario | Beneficios laborales | Laborales | Totales | Características de la vivienda | Acceso a infraestructura básica |
| XI Censo Nacional de Población y VI de Habitación 2002 | 1 | 2 | 0 | 0 | 0 | 0 | 1 | 2 |

Fuente: Elaboración propia sobre la base de datos consultados en Instituto Nacional de Estadística (INE), Guatemala.

Nota: 0 indica que el censo no dispone de información sobre el tema considerado; 1 señala que el censo incluye algunas preguntas sobre el tema considerado; 2 indica que el censo presenta abundante información sobre el tema considerado.

1.9 Honduras

1.9.1 Censos durante las últimas dos rondas censales

El primer Censo de Población en Honduras fue realizado en el año 1881, si bien previamente se habían realizado dos conteos de población. El Censo de 1881 fue el primero de 17 censos que tuvieron lugar en el país (incluido el de 2001). En un principio, los censos se realizaron con una periodicidad inferior a diez años, pero luego el lapso entre ellos se hizo cada vez más extenso.

El XVI Censo de Población y V de Vivienda del año 2001 en Honduras es el único que tuvo lugar durante las dos últimas rondas censales. Este Censo surgió como respuesta al interés de la Dirección General de Estadística y Censos (DGEC)²⁰ en actualizar la información demográfica del país (correspondiente a 1988), así como a la necesidad, planteada por el Programa de las Naciones Unidas para el Desarrollo (PNUD), de

contar con esta información, que constituyó la referencia básica para la toma de decisiones durante la década 2001-2010.²¹ Se trató de un censo de jure o de derecho, y las unidades de análisis fueron las personas, las viviendas y los hogares de todo el territorio nacional.

1.9.2 Información disponible sobre la población afrodescendiente

Aunque los temas abordados por el XVI Censo Nacional de Población y V de Vivienda del año 2001 en Honduras fueron similares a los del Censo 1988, algunas preguntas fueron modificadas y se incorporaron nuevos temas, siguiendo las recomendaciones internacionales sobre la temática censal. Uno de los temas incorporados refiere al origen étnico de los habitantes del país, tal como puede observarse en el Cuadro 1.9.2. Dado que el entramado étnico de Honduras es bastante diverso, la pregunta del cuestionario sobre raza o etnicidad incluyó

20. La DGEC, fundada en 1880, funcionó hasta 1999 y luego dio paso a la creación del Instituto Nacional de Estadística (INE) de Honduras en el año 2000.

21. Para mayor detalle sobre esta cuestión, consúltese Instituto Nacional de Estadística (2002).

Cuadro 1.9.1
Honduras. Rondas censales 2000 y 2010. Censos con información sobre población afrodescendiente

| Nombre del censo | Año | Cobertura | De jure/ De facto | Número de observaciones | | | Disponible en línea |
|----------------------------------------|------|-----------|----------------------|-------------------------|------------|--------------------|---------------------|
| | | | | Hogares | Individuos | Afrodescendientes* | |
| XVI Censo de Población y V de Vivienda | 2001 | Nacional | De jure | 1.211.307 | 6.535.344 | 58.818 | No |

Fuente: Elaboración propia sobre la base de datos consultados en Instituto Nacional de Estadística (2002), Honduras.

* El dato corresponde a la suma de las categorías "garífuna" y "negro/a inglés/inglesa", de acuerdo con la clasificación de Antón et al. (2009).

Cuadro 1.9.2
Honduras. Rondas censales 2000 y 2010. Preguntas sobre raza o etnicidad en los censos considerados

| Censo | Preguntas | Categorías de las preguntas | Número de observaciones | Criterio de clasificación |
|---------------------------------------------|-------------------------------------|-------------------------------------------------------------------------------------------------------------|-----------------------------------------------------------------------------------------|---------------------------|
| XVI Censo de Población y V de Vivienda 2001 | ¿A qué grupo poblacional pertenece? | Garífuna Negro inglés Tolupán Pech (Paya) Misquito Lenca Tawahca (Sumo) Chortí Otro | 46.448 12.370 9.617 3.848 51.607 279.507 2.463 34.453 5.636.572 | Autoidentificación |

Fuente: Elaboración propia sobre la base de datos consultados en Instituto Nacional de Estadística (2002), Honduras.

como categorías de respuesta a los siguientes grupos poblacionales: "garífuna", "negro inglés", "tolupán", "pech (paya)", "misquito",²² "lenca", "tawahca (sumo)" y "chortí". En este caso, los negros ingleses y los garífunas han sido considerados como miembros del grupo de los afrodescendientes, siguiendo la clasificación utilizada en Antón et al. (2009). Los resultados obtenidos al aplicar este criterio señalan que sólo el 0,9% de la población hondureña tiene algún tipo de ascendencia africana, de acuerdo con los datos que surgen de la autoidentificación realizada por los censados, sumando los afrodescendientes un total de 58.818 personas.

1.9.3 Cobertura temática de los censos con información sobre la población afrodescendiente

El Cuadro 1.9.3 presenta la cobertura temática del Censo 2001 en Honduras. El Censo brinda información abundante y variada sobre educación, empleo y características de la vivienda. Sin embargo, las preguntas orientadas a recabar información sobre temas relacionados con la salud, los ingresos y los beneficios laborales están totalmente ausentes en el cuestionario.

Figura 1.9.1
Honduras. Pregunta sobre afrodescendencia en el cuestionario del XVI Censo de Población y V de Vivienda 2001

5. ¿A qué grupo poblacional pertenece?

P05

| | | |
|---------------------|--------------------------|---|
| Garífuna..... | <input type="checkbox"/> | 1 |
| Negro inglés..... | <input type="checkbox"/> | 2 |
| Tolupán..... | <input type="checkbox"/> | 3 |
| Pech (Paya)..... | <input type="checkbox"/> | 4 |
| Misquito..... | <input type="checkbox"/> | 5 |
| Lenca..... | <input type="checkbox"/> | 6 |
| Tawahka (Sumo)..... | <input type="checkbox"/> | 7 |
| Chortí..... | <input type="checkbox"/> | 8 |
| Otro..... | <input type="checkbox"/> | 9 |

Fuente: XVI Censo de Población y V de Vivienda 2001, Honduras.

22. El origen de los misquitos como grupo étnico no está totalmente claro. Algunos autores coinciden en afirmar que el pueblo misquito surgió en el siglo XVII de una mezcla de bawinkas, tawahkas, africanos y europeos.

Cuadro 1.9.3
Honduras. Rondas censales 2000 y 2010. Cobertura temática de los censos con información sobre población afrodescendiente

| | Salud | | | | Educación | | |
|---------------------------------------------|-----------------|------------------------------|------------|---------------------------------|-------------|--------------------|-------------------|
| | Seguro de salud | Salud de la mujer y embarazo | Vacunación | Enfermedad y servicios de salud | Alfabetismo | Asistencia escolar | Años de educación |
| XVI Censo de Población y V de Vivienda 2001 | 0 | 0 | 0 | 0 | 2 | 2 | 2 |

| | Empleo | | | | Ingresos | | Vivienda | |
|---------------------------------------------|------------------------|---------------------------|-------------------------|----------------------|-----------|---------|--------------------------------|---------------------------------|
| | Condición de actividad | Características de la PEA | Ingreso laboral horario | Beneficios laborales | Laborales | Totales | Características de la vivienda | Acceso a infraestructura básica |
| XVI Censo de Población y V de Vivienda 2001 | 2 | 2 | 0 | 0 | 0 | 0 | 2 | 2 |

Fuente: Elaboración propia sobre la base de datos consultados en Instituto Nacional de Estadística (2002), Honduras.

Nota: 0 indica que el censo no dispone de información sobre el tema considerado; 1 señala que el censo incluye algunas preguntas sobre el tema considerado; 2 indica que el censo presenta abundante información sobre el tema considerado.

1.10 Nicaragua

1.10.1 Censos durante las últimas dos rondas censales

En Nicaragua se realizó un solo censo durante las últimas rondas censales de 2000 y de 2010, aunque el censo anterior, que tuvo lugar en 1995, podría ser considerado como parte de estas rondas. El VIII Censo de Población y IV de Vivienda realizado en 2005 en Nicaragua estuvo a cargo del Instituto Nacional de Estadísticas y Censos (INEC). Entre el 28 de mayo y el 11 de junio de 2005 fueron censadas las personas nativas y extranjeras en su lugar de residencia habitual, por lo que se trató de un censo de derecho o de jure.

1.10.2 Información disponible sobre la población afrodescendiente

Particularmente, el VIII Censo de Población y IV de Vivienda del año 2005 incluyó preguntas destinadas a identificar a los afrodescendientes. En el cuestionario censal se preguntó por el sentido de pertenencia a un pueblo indígena o a una comunidad étnica (autoidentificación), y se indagó si la persona censada hablaba la lengua o el idioma del pueblo al que pertenecía. De todas formas, el criterio utilizado en este informe para establecer la ascendencia étnica es la autoidentificación, dado que las opciones para esta pregunta definen el pueblo al que

Cuadro 1.10.1

Nicaragua. Rondas censales 2000 y 2010. Censos con información sobre población afrodescendiente

| Nombre del censo | Año | Cobertura | De jure/ De facto | Número de observaciones | | | Disponible en línea |
|------------------------------------------|------|-----------|----------------------|-------------------------|------------|--------------------|---------------------|
| | | | | Hogares | Individuos | Afrodescendientes* | |
| VIII Censo de Población y IV de Vivienda | 2005 | Nacional | De jure | 1.045.292 | 5.142.098 | 23.161 | No |

Fuente: Elaboración propia sobre la base de datos consultados en Instituto Nacional de Estadística y Censos (2006), Nicaragua.

* El dato corresponde a la suma de las categorías "garífuna" y "creol" ("kriol"), de acuerdo con la clasificación de Antón et al. (2009).

Cuadro 1.10.2

Nicaragua. Rondas censales 2000 y 2010. Preguntas sobre raza o etnicidad en los censos considerados

| Censo | Preguntas | Categorías de las preguntas | Número de observaciones | Criterio de clasificación |
|-----------------------------------------------|------------------------------------------------------------------------|----------------------------------------------------------------------------------------------------------------------------------------------------------------------------------------------------------------------|--------------------------------------------------------------------------------------------------------------------------------------|---------------------------|
| VIII Censo de Población y IV de Vivienda 2005 | ¿A cuál de los siguientes pueblos indígenas o etnias pertenece [...]?: | Rama Garífuna Mayangna-Sumu Miskitu Ulwa Creole (Kriol) Mestizo de la Costa Caribe Xiu-Sutiava Nahoa-Nicarao Chorotega-Nahua-Mange Cacaoopera-Matagalpa Otro No sabe Ignorado | 4.185 3.271 9.756 120.817 698 19.890 112.253 19.949 11.113 46.002 15.240 13.740 47.473 19.460 | Autoidentificación |

Fuente: Elaboración propia sobre la base de datos consultados en Instituto Nacional de Estadística y Censos (2006), Nicaragua.

Figura 1.10.1
Nicaragua. Pregunta sobre afrodescendencia en el cuestionario del VIII Censo de Población y IV de Vivienda 2005

7 A cuál de los siguientes pueblos indígenas o etnias pertenece [...]:

01 Rama

02 Garífuna

03 Mayangna-Sumu

04 Miskitu

05 Ulwa

06 Creole (Kriol)

07 Mestizo de la Costa Caribe

08 Xiu-Sutiava

09 Naho-Nicarao

10 Chorotega-Nahua-Mange

11 Cacaopera-Matagalpa

12 Otro

13 No sabe

Fuente: VIII Censo de Población y IV de Vivienda 2005, Nicaragua.

Figura 1.10.2
Nicaragua. Pregunta sobre lengua hablada en el cuestionario del VIII Censo de Población y IV de Vivienda 2005

8 ¿[...] habla la lengua o el idioma del pueblo indígena o etnia a la que pertenece?

1 Sí 2 No

Fuente: VIII Censo de Población y IV de Vivienda 2005, Nicaragua.

Cuadro 1.10.3
Nicaragua. Rondas censales 2000 y 2010. Cobertura temática de los censos con información sobre población afrodescendiente

| | Salud | | | | Educación | | |
|-----------------------------------------------|-----------------|------------------------------|------------|---------------------------------|-------------|--------------------|-------------------|
| | Seguro de salud | Salud de la mujer y embarazo | Vacunación | Enfermedad y servicios de salud | Alfabetismo | Asistencia escolar | Años de educación |
| VIII Censo de Población y IV de Vivienda 2005 | 0 | 2 | 0 | 1 | 2 | 2 | 2 |

| | Empleo | | | | Ingresos | | Vivienda | |
|-----------------------------------------------|------------------------|---------------------------|-------------------------|----------------------|-----------|----------|--------------------------------|---------------------------------|
| | Condición de actividad | Características de la PEA | Ingreso laboral horario | Beneficios laborales | Laborales | Totales* | Características de la vivienda | Acceso a infraestructura básica |
| VIII Censo de Población y IV de Vivienda 2005 | 2 | 2 | 0 | 0 | 0 | 1 | 2 | 2 |

Fuente: Elaboración propia sobre la base de datos consultados en Instituto Nacional de Estadística y Censos (2006), Nicaragua.

Nota: 0 indica que el censo no dispone de información sobre el tema considerado; 1 señala que el censo incluye algunas preguntas sobre el tema considerado; 2 indica que el censo presenta abundante información sobre el tema considerado.

* Existen datos de ingresos por remesas.

pertenece la persona, mientras que la pregunta sobre el idioma hablado sólo admite como respuesta “sí”/“no”. En este sentido, se considera que una persona pertenece a una comunidad étnica o a un pueblo indígena si se autoidentifica como perteneciente al mismo (véase Cuadro 1.10.2).

Este tema fue una de las novedades en el último censo, ya que si bien en el Censo de 1995 se incluyó una pregunta sobre el idioma hablado, entre las opciones de respuesta no estaban incluidas las lenguas correspondientes a distintos pueblos indígenas (algunos de los cuales tienen ascendencia africana, como los garífunas o creoles). Siguiendo el criterio usado en Antón et al. (2009), las personas consideradas afrodescendientes son aquellas que se autoidentifican como garífunas o creoles (kriol).²³

1.10.3 Cobertura temática de los censos con información sobre la población afrodescendiente

En lo que respecta a la cobertura temática, el Censo 2005 de Nicaragua presenta información abundante sobre educación, empleo y características de la vivienda, como puede observarse en el Cuadro 1.10.3. Asimismo, es importante destacar que también incluye información sobre los ingresos relacionados con remesas, así como sobre la salud de la mujer y el embarazo, las enfermedades y los servicios de salud.

23. El kriol como lengua era hablado históricamente por los kriols, una población de ancestros principalmente africanos y británicos. De todas formas, gran parte de los mestizos, los mayas y otros grupos étnicos hablan kriol, al menos como segunda lengua.

1.11 Panamá

1.11.1 Censos durante las últimas dos rondas censales

Desde el año 2000, en Panamá han tenido lugar dos censos, siguiendo las recomendaciones de las Naciones Unidas: el X Censo Nacional de Población y VI de Vivienda, realizado el 14 de mayo de 2000, y el XI Censo Nacional de Población y VII de Vivienda, realizado el 16 de mayo de 2010.²⁴ En ambos casos se trató de censos de facto o de hecho: en un solo día fueron censados todos los habitantes presentes en el territorio del país, en el lugar en que se encontraban en el momento del censo. Así, bajo este criterio, toda la población extranjera que se encontraba en Panamá en la fecha de los censos, inclusive aquellos que se encontraban en tránsito, fueron empadronados como parte de la población del país. Este tipo de empadronamiento fue utilizado en los últimos ocho censos del país, mientras que los censos de los años 1911, 1920 y 1930 se caracterizaron por haber censado a la población según su lugar de residencia habitual, es decir que se trató de censos de jure o de derecho.

1.11.2 Información disponible sobre la población afrodescendiente

Aunque los dos últimos censos que se realizaron en Panamá en 2000 y en 2010 incluyeron información sobre la pertenencia de los habitantes a pueblos

indígenas, sólo el último censo trató el tema de la afrodescendencia. Según el Instituto Nacional de Estadística y Censo (INEC) de Panamá, con el término “negro” o “afrodescendiente” se hace referencia a los pobladores provenientes de África que fueron traídos inicialmente por los europeos a América y a aquellos que fueron llegando posteriormente, que pertenecen a diversas subetnias:

- Negro/a colonial: descendiente de los esclavos africanos traídos al istmo durante la colonización española.
- Negro/a antillano/a: descendiente de los trabajadores antillanos de habla francesa, inglesa u otras lenguas que llegaron a Panamá a fines del siglo XIX.
- Negro/a: aquella persona descendiente de los negros esclavizados o coloniales, o descendiente de antillanos negros o afroantillanos de habla inglesa, francesa u otras lenguas, migrantes en los distintos períodos del desarrollo nacional.
- Otro: algún otro grupo negro o afrodescendiente, no incluido en las categorías anteriores.

24. Cabe mencionar que, debido a algunos problemas logísticos y a que varias zonas denunciaron no haber sido censadas por cuestiones climáticas, el censo continuó durante los días 19 y 20 de mayo.

Cuadro 1.11.1

Panamá. Rondas censales 2000 y 2010. Censos con información sobre población afrodescendiente

| Nombre del censo | Año | Cobertura | De jure/ De facto | Número de observaciones | | | Disponible en línea ^{II} |
|--------------------------------------------------|------|-----------|----------------------|-------------------------|------------|--------------------------------|-----------------------------------|
| | | | | Hogares | Individuos | Afrodescendientes ^I | |
| XI Censo Nacional de Población y VII de Vivienda | 2010 | Nacional | De facto | 912.590 | 3.405.813 | 300.551 | Muestra IPUMS: 10% |

Fuente: Elaboración propia sobre la base de datos consultados en Instituto Nacional de Estadística y Censo (2010), Panamá.

^I El dato corresponde a la suma de las categorías “negro/a colonial”, “negro/a antillano/a” y “negro/a”, de acuerdo con la definición del Instituto Nacional de Estadística y Censo (2010).

^{II} Integrated Public Use Microdata Series, International (IPUMS-International). Disponible en: <<https://international.ipums.org/international/>>.

Cuadro 1.11.2
Panamá. Rondas censales 2000 y 2010. Preguntas sobre raza o etnicidad en los censos considerados

| Censo | Preguntas | Categorías de las preguntas | Número de observaciones | Criterio de clasificación |
|-------------------------------------------------------|-------------------------|-----------------------------|-------------------------|---------------------------|
| XI Censo Nacional de Población y VII de Vivienda 2010 | ¿Se considera Usted...? | Negro(a) colonial | 77.908 | Autoidentificación |
| | | Negro(a) antillano(a) | 65.113 | |
| | | Negro(a) | 142.003 | |
| | | Otro | 15.527 | |
| | | Ninguno | 12.738 | |

Fuente: Elaboración propia sobre la base de datos consultados en Instituto Nacional de Estadística y Censo (2010), Panamá.

Figura 1.11.2
Panamá. Pregunta sobre afrodescendencia en el cuestionario del XI Censo Nacional de Población y VII de Vivienda 2010

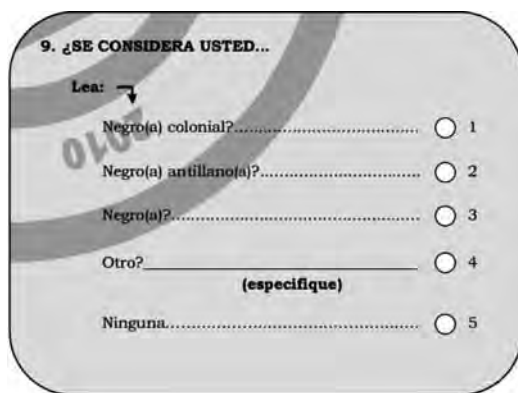

Fuente: XI Censo Nacional de Población y VII de Vivienda 2010, Panamá.

Cuadro 1.11.3
Panamá. Rondas censales 2000 y 2010. Cobertura temática de los censos con información sobre población afrodescendiente

| | Salud | | | | Educación | | |
|-------------------------------------------------------|-----------------|------------------------------|------------|---------------------------------|-------------|--------------------|-------------------|
| | Seguro de salud | Salud de la mujer y embarazo | Vacunación | Enfermedad y servicios de salud | Alfabetismo | Asistencia escolar | Años de educación |
| XI Censo Nacional de Población y VII de Vivienda 2010 | 0 | 0 | 0 | 0 | 2 | 2 | 2 |

| | Empleo | | | | Ingresos | | Vivienda | |
|-------------------------------------------------------|------------------------|---------------------------|-------------------------|----------------------|-----------|---------|--------------------------------|---------------------------------|
| | Condición de actividad | Características de la PEA | Ingreso laboral horario | Beneficios laborales | Laborales | Totales | Características de la vivienda | Acceso a infraestructura básica |
| XI Censo Nacional de Población y VII de Vivienda 2010 | 2 | 2 | 0 | 2 | 2 | 2 | 2 | 2 |

Fuente: Elaboración propia sobre la base de datos consultados en Instituto Nacional de Estadística y Censo (2010), Panamá.

Nota: 0 indica que el censo no dispone de información sobre el tema considerado; 1 señala que el censo incluye algunas preguntas sobre el tema considerado; 2 indica que el censo presenta abundante información sobre el tema considerado.

La Figura 1.11.1 presenta la pregunta incluida en el Censo 2010 para identificar a la población afrodescendiente en Panamá, con las categorías de respuestas posibles, y el Cuadro 1.11.2 muestra los resultados obtenidos para esta pregunta, según el criterio de autoidentificación de los censados. Según el INEC, el 9,2% de la población censada en 2010 se consideró “negra” o “afrodescendiente” (313.289 personas), aunque el total presentado en este trabajo asciende a 300.551, dado que no fueron consideradas aquellas personas que a la pregunta “¿Se considera usted...?” respondieron “ninguna”. De esta forma, es posible afirmar que en Panamá la población afrodescendiente representa casi un 9% de la población total (véase Cuadro 1.11.1).

1.11.3 Cobertura temática de los censos con información sobre la población afrodescendiente

Es importante mencionar que el XI Censo Nacional de Población y VII de Vivienda de 2010 presenta, en general, una buena cobertura temática. La información sobre educación de la población, características laborales de los individuos y distintos aspectos de la vivienda es abundante. Además, el Censo 2010 de Panamá incluyó preguntas que contribuyeron a la determinación de los ingresos tanto laborales como totales de la población (véase Cuadro 1.11.3).

1.12 Uruguay

1.12.1 Censos durante las últimas dos rondas censales

Durante las últimas dos rondas censales, Uruguay realizó dos censos de población y vivienda, uno en 2004 y otro en 2011, que fueron llevados adelante por el Instituto Nacional de Estadística (INE), tal como lo establece el artículo 369 de la Ley 13032 de 1961. El Censo 2004 no incluyó preguntas orientadas a conocer el origen étnico de la población del país, pero esto se modificó en el Censo 2011. El Censo de Locales, Viviendas, Hogares y Población 2011 se llevó a cabo durante el mes de septiembre de ese año en todo el país, tanto en áreas urbanas como rurales, y abarcó un período de relevamiento de aproximadamente 30 días. Su modalidad fue distinta de la de censos anteriores, pues en lugar de preguntar quiénes durmieron la noche anterior en la vivienda (censo de facto) se preguntó quiénes residen habitualmente en la vivienda (censo de jure).

1.12.2 Información disponible sobre la población afrodescendiente

Tal como señala el Instituto Nacional de Estadística (2011), el relevamiento de las características étnico-raciales de la población representa un hecho reciente en la historia censal de Uruguay. Hasta el año 1996, ningún instrumento oficial de recolección estadística, ni siquiera los censos, había incluido preguntas de este tipo, situación que generaba la “invisibilización” estadística de las minorías étnico-raciales en Uruguay. Desde 1996, luego de que distintos grupos afrodescendientes se movilizaran activamente, se incorporó un módulo sobre características raciales en distintas encuestas de hogares. Según el Instituto Nacional de Estadística (2011), la inclusión de preguntas sobre las características étnico-raciales en el censo, de acuerdo con

Cuadro 1.12.1
Uruguay. Rondas censales 2000 y 2010. Censos con información sobre población afrodescendiente

| Nombre del censo | Año | Cobertura | De jure/ De facto | Número de observaciones | | | Disponible en línea |
|--------------------------------------------------|------|-----------|----------------------|-------------------------|------------|--------------------|---------------------|
| | | | | Hogares* | Individuos | Afrodescendientes* | |
| Censo de Locales, Viviendas, Hogares y Población | 2011 | Nacional | De jure | - | 3.251.526 | - | No |

Fuente: Elaboración propia sobre la base de datos consultados en Instituto Nacional de Estadística (2011), Uruguay.

* Dato no disponible en el momento de la realización de este informe.

Cuadro 1.12.2
Uruguay. Rondas censales 2000 y 2010. Preguntas sobre raza o etnicidad en los censos considerados

| Censo | Preguntas | Categorías de las preguntas | Número de observaciones | Criterio de clasificación |
|--------------------------------------------------------|--------------------------------------------------------------|------------------------------------------------------------------------------|-------------------------|---------------------------|
| Censo de Locales, Viviendas, Hogares y Población 2011* | ¿Cree tener ascendencia...? ¿Cuál considera la principal? | Afro o negra Asiática o amarilla Blanca Indígena Otra Ninguna | - | Autoidentificación |

Fuente: Elaboración propia sobre la base de datos consultados en Instituto Nacional de Estadística (2011), Uruguay.

* Datos no disponibles en el momento de la realización de este informe.

Cuadro 1.12.3

Uruguay. Rondas censales 2000 y 2010. Cobertura temática de los censos con información sobre población afrodescendiente

| | Salud | | | | Educación | | |
|-------------------------------------------------------|-----------------|------------------------------|------------|---------------------------------|-------------|--------------------|-------------------|
| | Seguro de salud | Salud de la mujer y embarazo | Vacunación | Enfermedad y servicios de salud | Alfabetismo | Asistencia escolar | Años de educación |
| Censo de Locales, Viviendas, Hogares y Población 2011 | 0 | 0 | 0 | 0 | 2 | 2 | 2 |

| | Empleo | | | | Ingresos | | Vivienda | |
|-------------------------------------------------------|------------------------|---------------------------|-------------------------|----------------------|-----------|---------|--------------------------------|---------------------------------|
| | Condición de actividad | Características de la PEA | Ingreso laboral horario | Beneficios laborales | Laborales | Totales | Características de la vivienda | Acceso a infraestructura básica |
| Censo de Locales, Viviendas, Hogares y Población 2011 | 2 | 2 | 0 | 0 | 0 | 0 | 2 | 2 |

Fuente: Elaboración propia sobre la base de datos consultados en Instituto Nacional de Estadística (2011), Uruguay.

Nota: 0 indica que el censo no dispone de información sobre el tema considerado; 1 señala que el censo incluye algunas preguntas sobre el tema considerado; 2 indica que el censo presenta abundante información sobre el tema considerado.

las recomendaciones internacionales y con los resultados de la experiencia de varios países de la región en rondas censales anteriores, representa otro paso fundamental para el reconocimiento de las poblaciones minoritarias, que contribuye a la construcción de sociedades más justas e inclusivas. El Cuadro 1.12.2 y la Figura 1.12.1 reproducen las preguntas incluidas en el Censo 2011 tendientes a identificar a la población afrodescendiente.

1.12.3 Cobertura temática de los censos con información sobre la población afrodescendiente

Como puede observarse en el Cuadro 1.12.3, Uruguay se asemeja a varios países de AL en lo que respecta a la cobertura temática del Censo 2011 sobre distintos aspectos de la población, los hogares y las viviendas: el Censo presenta muy buena información sobre educación y empleo (sin preguntar acerca de los ingresos de las personas), así como sobre las características de la vivienda.

Figura 1.12.1
Uruguay. Pregunta sobre afrodescendencia en el cuestionario del Censo de Viviendas, Hogares y Personas 2011

¿Cree tener ascendencia...

Sí No

6.1 Afro o Negra?

6.2 Asiática o Amarilla?

6.3 Blanca?

6.4 Indígena?

6.5 Otra?

(Si responde Sí en una sola ascendencia pasa a p.8)

¿Cuál considera la principal?

Afro o Negra

Asiática o Amarilla

Blanca

Indígena

Otra

Ninguna (no hay una principal)

Fuente: Censo de Locales, Viviendas, Hogares y Población 2011, Uruguay.

1.13 Venezuela

1.13.1 Censos durante las últimas dos rondas censales

Venezuela inició su tradición de censos nacionales tanto de población como de vivienda en el año 1873. Previamente se realizaron algunos conteos de población, pero estos se llevaron a cabo de manera aislada y sin cobertura nacional. Luego del primer censo de 1873 se sucedieron doce más, aunque los primeros cuatro tuvieron una periodicidad irregular (se realizaron en 1881, 1891, 1920 y 1926). A partir de 1936 Venezuela comenzó a implementar estos relevamientos en forma periódica, y en 1941 los censos de población y de vivienda se empezaron a realizar en forma conjunta.

Durante las rondas censales de 2000 y de 2010, Venezuela realizó dos censos nacionales de población y de vivienda, uno

en el año 2001²⁵ y otro en 2011, alineándose este último con las recomendaciones de las Naciones Unidas respecto de la inclusión de diversos temas y preguntas en el cuestionario (Instituto Nacional de Estadística, 2012a). En ambos casos se trató de censos de jure o de derecho, basados en el criterio que considera que los integrantes de un mismo hogar son las personas que residen habitualmente bajo un mismo techo.²⁶

Respecto a la disponibilidad de información sobre afrodescendencia, sólo el XIV Censo Nacional de Población y Vivienda de 2011 presentó una pregunta destinada a la identificación de este grupo poblacional.

25. Ese año, por primera vez, se realizaron dos operativos censales de manera conjunta: el Censo General y el Censo de Comunidades Indígenas. El primer Censo Sistemático para la población indígena tuvo lugar en 1982, pero no coincidió con el Censo de Población y Vivienda, realizado en 1981 (Instituto Nacional de Estadística, 2012b).

26. Cabe destacar que hasta el Censo de 1961 se trató de censos de facto, modificándose esta modalidad a partir del Censo de 1971.

Cuadro 1.13.1
Venezuela. Rondas censales 2000 y 2010. Censos con información sobre población afrodescendiente

| Nombre del censo | Año | Cobertura | De jure/ De facto | Número de observaciones | | | Disponible en línea |
|--------------------------------------------|------|-----------|----------------------|-------------------------|-------------------------|---------------------------------|---------------------|
| | | | | Hogares | Individuos | Afrodescendientes ^{II} | |
| XIV Censo Nacional de Población y Vivienda | 2011 | Nacional | De jure | 7.147.904 ^I | 27.150.095 ^I | - | No |

Fuente: Elaboración propia sobre la base de datos consultados en Instituto Nacional de Estadística (INE), Venezuela.

^I Cifras preliminares.

^{II} Dato no disponible en el momento de la realización de este informe.

Cuadro 1.13.2
Venezuela. Rondas censales 2000 y 2010. Preguntas sobre raza o etnicidad en los censos considerados

| Censo | Preguntas | Categorías de las preguntas | Número de observaciones* | Criterio de clasificación |
|-------------------------------------------------|-------------------------------------------------------------------------------------|---------------------------------------------------------------------------|--------------------------|---------------------------|
| XIV Censo Nacional de Población y Vivienda 2011 | Según sus rasgos físicos, ascendencia familiar, cultura y tradiciones se considera: | Negra/Negro Afrodescendiente Morena/Moreno Blanca/Blanco Otra | - | Autoidentificación |

Fuente: Elaboración propia sobre la base de datos consultados en Instituto Nacional de Estadística (INE), Venezuela.

* Dato no disponible en el momento de la realización de este informe.

Cuadro 1.13.3

Venezuela. Rondas censales 2000 y 2010. Cobertura temática de los censos con información sobre población afrodescendiente

| | Salud | | | | Educación | | |
|-------------------------------------------------|-----------------|------------------------------|------------|---------------------------------|-------------|--------------------|-------------------|
| | Seguro de salud | Salud de la mujer y embarazo | Vacunación | Enfermedad y servicios de salud | Alfabetismo | Asistencia escolar | Años de educación |
| XIV Censo Nacional de Población y Vivienda 2011 | 2 | 0 | 0 | 1 | 2 | 2 | 2 |

| | Empleo | | | | Ingresos | | Vivienda | |
|-------------------------------------------------|------------------------|---------------------------|-------------------------|----------------------|-----------|---------|--------------------------------|---------------------------------|
| | Condición de actividad | Características de la PEA | Ingreso laboral horario | Beneficios laborales | Laborales | Totales | Características de la vivienda | Acceso a infraestructura básica |
| XIV Censo Nacional de Población y Vivienda 2011 | 2 | 2 | 2 | 2 | 2 | 2 | 2 | 2 |

Fuente: Elaboración propia sobre la base de datos consultados en Instituto Nacional de Estadística (INE), Venezuela.

Nota: 0 indica que el censo no dispone de información sobre el tema considerado; 1 señala que el censo incluye algunas preguntas sobre el tema considerado; 2 indica que el censo presenta abundante información sobre el tema considerado.

Figura 1.13.1

Venezuela. Pregunta sobre afrodescendencia en el cuestionario del XIV Censo Nacional de Población y Vivienda 2011

7. SEGÚN SUS RASGOS FÍSICOS, ASCENDENCIA FAMILIAR, CULTURA Y TRADICIONES SE CONSIDERA:

Negra/Negro Blanca/Blanco
 Afrodescendiente Otra, ¿Cuál? _____
 Morena/Moreno

Fuente: XIV Censo Nacional de Población y Vivienda 2011, Venezuela.

1.13.2 Información disponible sobre la población afrodescendiente

El primer censo en la historia de Venezuela que recabó información sobre la pertenencia de las personas a un grupo étnico fue el de 2011. En la sección de características individuales se incluyó una pregunta orientada al autorreconocimiento según rasgos físicos, ascendencia familiar, cultura y tradiciones, debido a que este tipo de preguntas tienen gran importancia para el eventual diseño, la implementación y la evaluación de políticas orientadas a la población afrodescendiente. En el Cuadro 1.13.2 y en la Figura 1.13.1 se presenta la pregunta incluida en el cuestionario del XIV Censo Nacional de Población y Vivienda de Venezuela, destinada a identificar a la población afrodescendiente. Lamentablemente, en el momento en que fue realizado este trabajo no se contaba con información sobre la cantidad de personas autoidentificadas con cada una de las categorías de la pregunta.

1.13.3 Cobertura temática de los censos con información sobre la población afrodescendiente

Tal como puede observarse en el Cuadro 1.13.3, el Censo 2011 de Venezuela tiene una muy buena cobertura en la mayoría de los temas considerados: presenta abundante información en todo lo relativo a educación, empleo y vivienda. También brinda información sobre ingresos, destacándose así entre la mayoría de los países de AL que no relevan este tipo de información. En lo que respecta a la salud, presenta información abundante sobre la disponibilidad de un seguro de salud y alguna información sobre enfermedades y servicios de salud, pero no brinda datos sobre vacunación o salud de la mujer y embarazo.

Encuestas de hogares 2.

2.1 Las encuestas de hogares en América Latina en los últimos 10 años

Las encuestas de hogares en AL tienen sus orígenes en la década de 1950, si bien se generalizaron en la mayoría de los países de la región recién en la década de 1970. Nacieron con el objetivo de recabar información sobre la fuerza de trabajo y monitorear las tendencias del empleo y el desempleo. Los requerimientos del análisis del perfil de los empleados, subempleados y desempleados fueron creando la necesidad de ampliar la cobertura temática, y en la actualidad las encuestas de hogares son el principal instrumento del cual disponen los sistemas nacionales de estadística para obtener información sobre las características económicas y sociales de un país (Kaztman, 1995).

Durante las últimas dos décadas, los países de AL han llevado a cabo importantes acciones destinadas a mejorar sus sistemas de información. Así, varios países extendieron el alcance de sus encuestas para lograr una cobertura nacional, mientras que otros incrementaron su frecuencia y mejoraron los cuestionarios (Gasparini, 2005). A su vez, con el fin de “apoyar a los países en la tarea de generar información adecuada y de alta calidad acerca de las condiciones de vida de los habitantes de la región, en cuanto a su contenido, alcance, confiabilidad, actualidad y relevancia para el diseño de políticas”, se estableció el Programa para el Mejoramiento de las Encuestas y la Medición de las Condiciones de Vida en América Latina y el Caribe (MECOVI), conjuntamente desarrollado por el Banco Interamericano de Desarrollo (BID), el Banco Mundial y la Comisión Económica para América Latina y el Caribe (CEPAL).²⁷

Es importante aclarar que las encuestas de hogares de los países de AL no son uniformes entre sí. En especial, difieren en cuanto a su cobertura geográfica y sus cuestionarios. También se diferencian a lo largo del tiempo las encuestas de un mismo país. A pesar de ello y de todas sus limitaciones, las encuestas de hogares proveen información valiosa y constituyen la fuente de datos más confiable, entre las disponibles, para generar estadísticas representativas de la población. Dado que las encuestas de hogares brindan datos representativos de toda la población, permiten realizar inferencias sobre una gran variedad de temas de interés vinculados con las condiciones de vida de la población. En particular, las encuestas de varios países latinoamericanos contribuyen al estudio de la población afrodescendiente, pues han incorporado en sus cuestionarios preguntas tendientes a identificar a este grupo poblacional.

27. Para mayor información sobre el MECOVI, véase <http://www.eclac.cl/deype/mecovi/>.

2.2 Bolivia

2.2.1 Encuestas de hogares durante los últimos 10 años

El Cuadro 2.2.1 presenta las encuestas de hogares realizadas en Bolivia en la última década. Bolivia ingresó como país miembro del Programa para el Mejoramiento de las Encuestas y la Medición de las Condiciones de Vida en América Latina y el Caribe (MECOVI) en 1999. A partir de ese momento, el Instituto Nacional de Estadística (INE) de Bolivia realiza la Encuesta de Hogares (EH-MECOVI) cada año.

Entre los años 2003 y 2004 tuvo lugar la Encuesta Continua de Hogares (ECH), que conservó los contenidos tradicionales de la encuesta anterior e hizo énfasis en la temática de ingresos y gastos del hogar. Entre los años 2005 y 2009 se retomó la modalidad de encuestas de hogares puntuales, con la realización de la Encuesta de Hogares (EH), que siguió centrada en conocer las condiciones de vida de la población boliviana por medio de la aplicación de un cuestionario multitemático que permite investigar las características generales de la población,

la salud, la educación, el empleo, los ingresos, los gastos y la vivienda. La EH y su versión continua, la ECH, tienen representatividad nacional y son encuestas de tipo "mixto", ya que incorporan características de las Encuestas Básicas a los Hogares (EBH) y las Encuestas de Gasto de los Hogares (EG).

El Cuadro 2.2.1 también presenta la cantidad de observaciones que contiene cada una de las encuestas, así como el número de personas afrodescendientes entrevistadas. Si bien todos los años las encuestas incorporan preguntas sobre raza o etnicidad, sólo la EH-MECOVI del año 2000 incluyó entre las categorías de las preguntas una opción referida a la población afrodescendiente. Por último, cabe mencionar que las bases de datos de las encuestas de hogares de Bolivia son de acceso abierto y pueden consultarse en el sitio web del INE.²⁸

2.2.2 Información disponible sobre la población afrodescendiente

El Cuadro 2.2.2 presenta la única pregunta que permite identificar a la población afrodescendiente en la EH-MECOVI 2000. La pregunta textual incluida en el

28. Disponible en: <www.ine.gob.bo>.

Cuadro 2.2.1
Bolivia. Encuestas de hogares. 2000-2009

| Nombre de la encuesta | Año | Tipo de encuesta ^I | Cobertura | Número de observaciones | | | Disponible en línea ^{IV} |
|------------------------------------|-----------|-------------------------------|-----------|-------------------------|------------|---------------------------------|-----------------------------------|
| | | | | Hogares | Individuos | Afrodescendientes ^{II} | |
| Encuesta de Hogares (EH-MECOVI) | 2000 | Mixta (EBH y EG) | Nacional | 4.857 | 20.815 | 10 ^{III} | Sí |
| Encuesta de Hogares (EH-MECOVI) | 2001 | Mixta (EBH y EG) | Nacional | 5.845 | 25.166 | * | Sí |
| Encuesta de Hogares (EH-MECOVI) | 2002 | Mixta (EBH y EG) | Nacional | 5.746 | 24.933 | * | Sí |
| Encuesta Continua de Hogares (ECH) | 2003-2004 | Mixta (EBH y EG) | Nacional | 9.149 | 38.500 | * | Sí |
| Encuesta de Hogares (EH) | 2005 | Mixta (EBH y EG) | Nacional | 4.086 | 16.895 | * | Sí |
| Encuesta de Hogares (EH) | 2006 | Mixta (EBH y EG) | Nacional | 4.098 | 16.510 | * | Sí |
| Encuesta de Hogares (EH) | 2007 | Mixta (EBH y EG) | Nacional | 4.148 | 16.804 | * | Sí |
| Encuesta de Hogares (EH) | 2008 | Mixta (EBH y EG) | Nacional | 3.940 | 15.030 | * | Sí |
| Encuesta de Hogares (EH) | 2009 | Mixta (EBH y EG) | Nacional | 4.034 | 15.665 | * | Sí |

Fuente: Elaboración propia sobre la base de microdatos de las encuestas nacionales de hogares (Base de Datos Socioeconómicos para América Latina y el Caribe-SEDLAC, CEDLAS y Banco Mundial, 2012).

^I Tipos de encuesta: encuesta a la fuerza de trabajo (EFT), encuesta básica a los hogares (EBH), encuesta de medición del nivel de vida (EMNV), encuesta de gasto de los hogares (EG), encuesta mixta.

^{II} Criterio de clasificación: autoidentificación.

^{III} Pregunta realizada sólo a personas mayores de 12 años de edad.

^{IV} Sitio web del Instituto Nacional de Estadística (INE) de Bolivia, disponible en: <www.ine.gob.bo>.

* La encuesta no dispone de información sobre el tema.

Cuadro 2.2.2

Bolivia. Preguntas sobre raza o etnicidad en las encuestas consideradas

| Encuesta | Preguntas | Categorías de las preguntas | Número de observaciones | Criterio de clasificación |
|--------------------|---------------------------------------------------------------------------------------------------------------------------------------------------------------|-----------------------------|-------------------------|---------------------------|
| EH-MECovi 2000 | ¿Se considera perteneciente a alguno de los siguientes pueblos indígenas/originarios, o perteneciente a algún grupo minoritario? ¹ y ^{II} | Quechua | 3.742 | Autoidentificación |
| | | Aymara | 2.408 | |
| | | Guarani | 235 | |
| | | Mojeño | 229 | |
| | | Chiquitano | 187 | |
| | | Raza negra | 10 | |
| | | Ninguno | 6.965 | |
| Otro (Especifique) | 230 | | | |

Fuente: Elaboración propia sobre la base de microdatos de las encuestas nacionales de hogares (Base de Datos Socioeconómicos para América Latina y el Caribe-SED-LAC, CEDLAS y Banco Mundial, 2012).

¹ La EH-MECovi 2000 incluye preguntas adicionales que permiten identificar a diferentes grupos étnicos sobre la base de los criterios de idioma hablado y lengua materna. No obstante, esas preguntas no permiten identificar a la población afrodescendiente, y por lo tanto no han sido incorporadas en el cuadro.

^{II} Pregunta realizada sólo a personas mayores de 12 años de edad.

cuestionario es la siguiente: “¿Se considera perteneciente a alguno de los siguientes pueblos indígenas/originarios, o perteneciente a algún grupo minoritario?”, y permite identificar a la población afrodescendiente (opción “raza negra”) sobre la base del criterio de autoidentificación. Cabe aclarar que la EH-MECovi 2000 incluyó también otras preguntas referidas a la raza o etnicidad, que permiten identificar a diferentes grupos étnicos mediante los criterios de idioma hablado y lengua materna. No obstante,

estas preguntas no permiten identificar a la población afrodescendiente, y por este motivo no fueron incorporadas en el cuadro.

El número de observaciones correspondientes a personas afrodescendientes en la encuesta es muy pequeño (sólo 10 observaciones). Esto dificulta la realización de estudios sobre el tema, ya que el grado de confianza estadística de sus resultados podría ser demasiado bajo.

Cuadro 2.2.3

Bolivia. Cobertura temática de las encuestas con información sobre población afrodescendiente

| | Salud | | | | Educación | | |
|----------------|-----------------|------------------------------|------------|---------------------------------|-------------|--------------------|-------------------|
| | Seguro de salud | Salud de la mujer y embarazo | Vacunación | Enfermedad y servicios de salud | Alfabetismo | Asistencia escolar | Años de educación |
| EH-MECovi 2000 | 2 | 2 | 1 | 2 | 2 | 2 | 2 |

| | Empleo | | | | Ingresos | | Vivienda | |
|----------------|------------------------|---------------------------|-------------------------|----------------------|-----------|---------|--------------------------------|---------------------------------|
| | Condición de actividad | Características de la PEA | Ingreso laboral horario | Beneficios laborales | Laborales | Totales | Características de la vivienda | Acceso a infraestructura básica |
| EH-MECovi 2000 | 2 | 2 | 2 | 1 | 2 | 2 | 2 | 2 |

Fuente: Elaboración propia sobre la base de microdatos de las encuestas nacionales de hogares (Base de Datos Socioeconómicos para América Latina y el Caribe-SED-LAC, CEDLAS y Banco Mundial, 2012).

Nota: 0 indica que la encuesta no dispone de información sobre el tema considerado; 1 señala que la encuesta incluye algunas preguntas sobre el tema considerado; 2 indica que la encuesta presenta abundante información sobre el tema considerado.

2.2.3 Cobertura temática de las encuestas con información sobre la población afrodescendiente

Para cada una de las dimensiones consideradas en este informe (salud, educación, empleo, ingresos y vivienda), el Cuadro 2.2.3 califica con 1 los casos en que la encuesta brinda poca información sobre el tema considerado y con 2 los casos en que la encuesta presenta abundante información. Así, es posible observar que la EH-MECOVI 2000 contiene información sobre todos los temas considerados.

2.3 Brasil

2.3.1 Encuestas de hogares durante los últimos 10 años

La encuesta de hogares de Brasil se denomina Pesquisa Nacional por Amostra de Domicílios (PNAD) y es efectuada por el Instituto Brasileño de Geografía y Estadística (IBGE) una vez al año, en el mes de septiembre (véase Cuadro 2.3.1). La PNAD se llevó a cabo por primera vez en 1967 en el estado de Río de Janeiro, y en la actualidad es una encuesta nacional que cubre áreas urbanas y rurales. Cabe aclarar que hasta el año 2004 la PNAD no cubría algunas áreas rurales

del norte del país, como Rondônia, Acre, Amazonas, Roraima, Pará y Amapá. En 2004 esas áreas fueron incorporadas, y la PNAD alcanzó una cobertura completa del territorio nacional.

La PNAD es una Encuesta Básica a los Hogares (EBH), y los microdatos que brinda se encuentran disponibles en el sitio web del IBGE.²⁹ El Cuadro 2.3.1 también presenta la cantidad de observaciones que contiene cada una de las encuestas, así como el número de personas afrodescendientes entrevistadas. De este modo, puede observarse que la PNAD cuenta con información sobre la población afrodescendiente para todos los años.

2.3.2 Información disponible sobre la población afrodescendiente

El Cuadro 2.3.2 muestra que, para todos los años, la PNAD permite identificar a la población afrodescendiente mediante el criterio de autoidentificación. La pregunta textual es: “¿Su color o raza es...?”, y las categorías de las respuestas son: “indígena”, “blanco”, “negro”, “amarillo” y “pardo”. Los grupos “negro” y “pardo” refieren a la población afrodescendiente.

29. Disponible en: <www.ibge.gov.br>.

Cuadro 2.3.1
Brasil. Encuestas de hogares. 2001-2009

| Nombre de la encuesta | Año | Tipo de encuesta ¹ | Cobertura | Número de observaciones | | | Disponible en línea ^{IV} |
|----------------------------------------------------|------|-------------------------------|------------------------|-------------------------|------------|----------------------------------|-----------------------------------|
| | | | | Hogares | Individuos | Afrodescendientes ^{III} | |
| Pesquisa Nacional por Amostra de Domicílios (PNAD) | 2001 | EBH | Nacional ^{II} | 112.594 | 378.837 | 190.220 | Sí |
| Pesquisa Nacional por Amostra de Domicílios (PNAD) | 2002 | EBH | Nacional ^{II} | 115.432 | 385.431 | 193.989 | Sí |
| Pesquisa Nacional por Amostra de Domicílios (PNAD) | 2003 | EBH | Nacional ^{II} | 117.008 | 384.825 | 198.907 | Sí |
| Pesquisa Nacional por Amostra de Domicílios (PNAD) | 2004 | EBH | Nacional | 122.513 | 399.342 | 209.330 | Sí |
| Pesquisa Nacional por Amostra de Domicílios (PNAD) | 2005 | EBH | Nacional | 126.552 | 408.148 | 218.927 | Sí |
| Pesquisa Nacional por Amostra de Domicílios (PNAD) | 2006 | EBH | Nacional | 128.882 | 410.241 | 220.704 | Sí |
| Pesquisa Nacional por Amostra de Domicílios (PNAD) | 2007 | EBH | Nacional | 126.145 | 399.964 | 216.002 | Sí |
| Pesquisa Nacional por Amostra de Domicílios (PNAD) | 2008 | EBH | Nacional | 125.224 | 391.868 | 212.912 | Sí |
| Pesquisa Nacional por Amostra de Domicílios (PNAD) | 2009 | EBH | Nacional | 129.333 | 399.387 | 218.943 | Sí |

Fuente: Elaboración propia sobre la base de microdatos de las encuestas nacionales de hogares (Base de Datos Socioeconómicos para América Latina y el Caribe-SED-LAC, CEDLAS y Banco Mundial, 2012).

¹Tipos de encuesta: encuesta a la fuerza de trabajo (EFT), encuesta básica a los hogares (EBH), encuesta de medición del nivel de vida (EMNV), encuesta de gasto de los hogares (EG), encuesta mixta.

^{II}No cubre las áreas rurales de Rondônia, Acre, Amazonas, Roraima, Pará y Amapá.

^{III}Criterio de clasificación: autoidentificación.

^{IV}Sitio web del Instituto Brasileño de Geografía y Estadística (IBGE), disponible en: <www.ibge.gov.br>.

Cuadro 2.3.2

Brasil. Preguntas sobre raza o etnicidad en las encuestas consideradas

| Encuesta | Preguntas | Categorías de las preguntas | Número de observaciones | Criterio de clasificación |
|-----------|-------------------------|----------------------------------------------------------------------------|---------------------------------------------------------------------|---------------------------|
| PNAD 2001 | ¿Su color o raza es...? | Indígena Blanco Negro Amarillo Pardo Ignorada | 587 186.660 21.841 1.324 168.379 46 | Autoidentificación |
| PNAD 2002 | ¿Su color o raza es...? | Indígena Blanco Negro Amarillo Pardo Ignorada | 838 189.196 22.725 1.376 171.264 32 | Autoidentificación |
| PNAD 2003 | ¿Su color o raza es...? | Indígena Blanco Negro Amarillo Pardo Ignorada | 832 183.673 24.335 1.393 174.572 20 | Autoidentificación |
| PNAD 2004 | ¿Su color o raza es...? | Indígena Blanco Negro Amarillo Pardo Ignorada | 786 187.825 24.776 1.376 184.554 25 | Autoidentificación |
| PNAD 2005 | ¿Su color o raza es...? | Indígena Blanco Negro Amarillo Pardo Ignorada | 980 186.702 27.031 1.520 191.896 19 | Autoidentificación |
| PNAD 2006 | ¿Su color o raza es...? | Indígena Blanco Negro Amarillo Pardo Ignorada | 1.316 186.576 29.938 1.636 190.766 9 | Autoidentificación |
| PNAD 2007 | ¿Su color o raza es...? | Indígena Blanco Negro Amarillo Pardo Ignorada | 1.355 180.619 31.539 1.895 184.463 93 | Autoidentificación |
| PNAD 2008 | ¿Su color o raza es...? | Indígena Blanco Negro Amarillo Pardo Ignorada | 1.252 175.572 28.680 1.856 184.232 276 | Autoidentificación |
| PNAD 2009 | ¿Su color o raza es...? | Indígena Blanco Negro Amarillo Pardo Ignorada | 948 177.963 29.185 1.414 189.758 119 | Autoidentificación |

Cuadro 2.3.3

Brasil. Cobertura temática de las encuestas con información sobre población afrodescendiente

| | Salud | | | | Educación | | |
|-----------|-----------------|------------------------------|------------|---------------------------------|-------------|--------------------|-------------------|
| | Seguro de salud | Salud de la mujer y embarazo | Vacunación | Enfermedad y servicios de salud | Alfabetismo | Asistencia escolar | Años de educación |
| PNAD 2001 | 0 | 1 | 0 | 0 | 2 | 2 | 2 |
| PNAD 2002 | 0 | 1 | 0 | 0 | 2 | 2 | 2 |
| PNAD 2003 | 0 | 1 | 0 | 0 | 2 | 2 | 2 |
| PNAD 2004 | 0 | 1 | 0 | 0 | 2 | 2 | 2 |
| PNAD 2005 | 0 | 1 | 0 | 0 | 2 | 2 | 2 |
| PNAD 2006 | 0 | 1 | 0 | 0 | 2 | 2 | 2 |
| PNAD 2007 | 0 | 1 | 0 | 0 | 2 | 2 | 2 |
| PNAD 2008 | 0 | 1 | 0 | 0 | 2 | 2 | 2 |
| PNAD 2009 | 0 | 1 | 0 | 0 | 2 | 2 | 2 |

| | Empleo | | | | Ingresos | | Vivienda | |
|-----------|------------------------|---------------------------|-------------------------|----------------------|-----------|---------|--------------------------------|---------------------------------|
| | Condición de actividad | Características de la PEA | Ingreso laboral horario | Beneficios laborales | Laborales | Totales | Características de la vivienda | Acceso a infraestructura básica |
| PNAD 2001 | 2 | 2 | 2 | 1 | 2 | 2 | 2 | 2 |
| PNAD 2002 | 2 | 2 | 2 | 1 | 2 | 2 | 2 | 2 |
| PNAD 2003 | 2 | 2 | 2 | 1 | 2 | 2 | 2 | 2 |
| PNAD 2004 | 2 | 2 | 2 | 1 | 2 | 2 | 2 | 2 |
| PNAD 2005 | 2 | 2 | 2 | 1 | 2 | 2 | 2 | 2 |
| PNAD 2006 | 2 | 2 | 2 | 1 | 2 | 2 | 2 | 2 |
| PNAD 2007 | 2 | 2 | 2 | 1 | 2 | 2 | 2 | 2 |
| PNAD 2008 | 2 | 2 | 2 | 1 | 2 | 2 | 2 | 2 |
| PNAD 2009 | 2 | 2 | 2 | 1 | 2 | 2 | 2 | 2 |

Fuente: Elaboración propia sobre la base de microdatos de las encuestas nacionales de hogares (Base de Datos Socioeconómicos para América Latina y el Caribe-SEDLAC, CEDLAS y Banco Mundial, 2012).

Nota: 0 indica que la encuesta no dispone de información sobre el tema considerado; 1 señala que la encuesta incluye algunas preguntas sobre el tema considerado; 2 indica que la encuesta presenta abundante información sobre el tema considerado.

Por último, el Cuadro 2.2.2 presenta la cantidad de observaciones para cada una de las categorías de las respuestas. El número de observaciones correspondientes a la población afrodescendiente en las encuestas de Brasil es considerablemente alto (variando desde un mínimo de 190.220 observaciones en la encuesta de 2001 a un máximo de 220.704 en 2006). Esto permite la realización de estudios sobre el tema, ya que el grado de confianza estadística de sus resultados será elevado debido al alto número de observaciones que pueden integrar la muestra.

2.3.3 Cobertura temática de las encuestas con información sobre la población afrodescendiente

El Cuadro 2.3.3 presenta la cobertura temática de la PNAD para cada uno de los años considerados. El cuadro muestra que para todos los años la PNAD cubre la

mayoría de las dimensiones consideradas en este informe (educación, empleo, ingresos y vivienda), con excepción del tema de la salud, en cuyo caso sólo se incluyen unas pocas preguntas sobre salud de la mujer.

2.4 Colombia

2.4.1 Encuestas de hogares durante los últimos 10 años

El Departamento Administrativo Nacional de Estadística (DANE) ha desarrollado las encuestas de hogares en Colombia desde fines de la década de 1960.

El Cuadro 2.4.1 presenta las principales encuestas de hogares realizadas por el DANE durante los últimos 10 años. A partir de 2001 y hasta 2005, el DANE llevó a cabo la Encuesta Continua de Hogares (ECH) para el total nacional, cabecera (área urbana) y resto (área rural).

La ECH es una encuesta multipropósito que, además de estudiar el mercado laboral, incluyó diferentes módulos para obtener información sobre fenómenos sociales de interés nacional. Así, en diferentes oportunidades la ECH incluyó módulos sobre salud, educación, trabajo infantil y justicia, entre otros.

Por otra parte, en los años 1997, 2003, 2008 y 2010 el DANE realizó Encuestas de Calidad de Vida (ECV) con cobertura nacional. La ECV incorporó en su diseño y ejecución la metodología para el Estudio sobre la Medición de las Condiciones de Vida (LSMS, por sus siglas en inglés), promovida por el Banco Mundial. A partir de la ECV 2008, se tomó la decisión de realizar esta encuesta con una periodicidad inferior a cinco años, y se definió que la ECV se realizara cada dos años. Por último, el DANE también realizó Encuestas de Ingresos y Gastos (ENIG) en los años 1984-1985, 1994-1995 y 2006-2007.

Aunque en todos los casos se trata de encuestas de hogares que comparten

temas comunes, como los vinculados con el mercado laboral, sus resultados no son comparables entre sí debido a que las encuestas se realizaron sobre la base de marcos conceptuales diferentes (acordes con la temática específica), con metodologías diferentes y en períodos distintos. Por este motivo, en 2006 se propuso la integración de las tres encuestas de hogares más importantes del DANE, la ECH, la ENIG y la ECV, y se desarrolló de este modo la Gran Encuesta Integrada de Hogares (GEIH). Se definió que el eje central de la GEIH debía ser la encuesta de mercado laboral (ECH) por su carácter continuo y por tratarse de la encuesta de mayor tamaño y cobertura. Las otras encuestas se incluirían como módulos específicos, que no se aplicarían a toda la muestra sino a una submuestra de la GEIH (es el caso del módulo de gastos, que se aplica al 25% de la muestra). Actualmente, la GEIH cuenta con una muestra total anual de 271.620 hogares, que la convierte en la encuesta de mayor cobertura en el nivel nacional.

Cuadro 2.4.1
Colombia. Encuestas de hogares. 2001-2010

| Nombre de la encuesta | Año | Tipo de encuesta ⁱ | Cobertura | Número de observaciones | | | Disponible en línea ^{iv} |
|----------------------------------------------------------------------|------|-------------------------------|-----------|-------------------------|------------|----------------------------------|-----------------------------------|
| | | | | Hogares | Individuos | Afrodescendientes ⁱⁱⁱ | |
| Encuesta Continua de Hogares (ECH)-III trimestre ⁱ | 2001 | Mixta (EFT y EBH) | Nacional | 32.104 | 132.957 | * | No |
| Encuesta Continua de Hogares (ECH)-III trimestre ⁱ | 2002 | Mixta (EFT y EBH) | Nacional | 32.067 | 131.924 | * | Sí |
| Encuesta Continua de Hogares (ECH)-III trimestre ⁱ | 2003 | Mixta (EFT y EBH) | Nacional | 33.430 | 136.730 | * | Sí |
| Encuesta Continua de Hogares (ECH)-III trimestre ⁱ | 2004 | Mixta (EFT y EBH) | Nacional | 37.698 | 152.589 | * | Sí |
| Encuesta Continua de Hogares (ECH)-III trimestre ⁱ | 2005 | Mixta (EFT y EBH) | Nacional | 37.580 | 148.430 | * | Sí |
| Encuesta de Calidad de Vida (ECV) | 2003 | EMNV | Nacional | 22.949 | 85.150 | 6.133 | Sí |
| Encuesta de Calidad de Vida (ECV) | 2008 | EMNV | Nacional | 13.611 | 50.542 | * | Sí |
| Encuesta Nacional de Calidad de Vida (ENCV) | 2010 | EMNV | Nacional | 14.801 | 53.453 | * | Sí |
| Gran Encuesta Integrada de Hogares (GEIH)-III trimestre ⁱ | 2006 | Mixta (EFT, EBH y EG) | Nacional | 48.810 | 185.859 | 14.009 | No |
| Gran Encuesta Integrada de Hogares (GEIH)-III trimestre ⁱ | 2007 | Mixta (EFT, EBH y EG) | Nacional | 56.648 | 214.740 | 13.773 | No |
| Gran Encuesta Integrada de Hogares (GEIH)-III trimestre ⁱ | 2008 | Mixta (EFT, EBH y EG) | Nacional | 56.568 | 209.502 | * | Sí |
| Gran Encuesta Integrada de Hogares (GEIH)-III trimestre ⁱ | 2009 | Mixta (EFT, EBH y EG) | Nacional | 56.583 | 207.952 | * | Sí |
| Gran Encuesta Integrada de Hogares (GEIH)-III trimestre ⁱ | 2010 | Mixta (EFT, EBH y EG) | Nacional | 57.015 | 205.545 | * | Sí |

Fuente: Elaboración propia sobre la base de microdatos de las encuestas nacionales de hogares (Base de Datos Socioeconómicos para América Latina y el Caribe-SEDLAC, CEDLAS y Banco Mundial, 2012).

ⁱ La encuesta también está disponible para los trimestres I, II y IV.

ⁱⁱ Tipos de encuesta: encuesta a la fuerza de trabajo (EFT), encuesta básica a los hogares (EBH), encuesta de medición del nivel de vida (EMNV), encuesta de gasto de los hogares (EG), encuesta mixta.

ⁱⁱⁱ Criterio de clasificación: autoidentificación.

^{iv} Sitio web del Departamento Administrativo Nacional de Estadística (DANE) de Colombia, disponible en: <www.dane.gov.co>.

* La encuesta no dispone de información sobre el tema.

El Cuadro 2.4.1 también muestra la cantidad de observaciones que contiene cada una de las encuestas mencionadas, y el número de personas afrodescendientes entrevistadas. De este modo, es posible observar que sólo la ECV 2003 y las GEIH 2006 y 2007 cuentan con información sobre la población afrodescendiente. Por último, cabe señalar que los microdatos de la mayoría de las encuestas que se realizan en Colombia se encuentran disponibles en el sitio web del DANE.³⁰

2.4.2 Información disponible sobre la población afrodescendiente

Tal como se mencionó, sólo la ECV 2003 y las GEIH 2006 y 2007 presentan información sobre la población afrodescendiente. El Cuadro 2.4.2 incluye las preguntas sobre raza o etnicidad presentes en estas encuestas. En particular, en la

ECV 2003 la pregunta textual fue: “¿De cuál de los siguientes grupos étnicos se considera usted?”, mientras que en las GEIH la pregunta fue: “¿De acuerdo con su cultura, pueblo, o rasgos físicos,... es o se reconoce como?”. Por lo tanto, para todos los casos, el criterio de identificación de la población afrodescendiente fue el de autoidentificación.

Las categorías de las preguntas permiten distinguir tres grupos étnicos: “indígena”, “gitano” y “afrodescendiente” (“raizal del Archipiélago de San Andrés y Providencia”, “palenquero de San Basilio o descendiente”, “negro(a), mulato(a), afrocolombiano(a) o afrodescendiente”).

El número personas afrodescendientes registrado en las encuestas de Colombia es relativamente alto, en especial en la GEIH. La ECV cuenta con 6.133 obser-

30. Disponible en: <www.dane.gov.co>.

Cuadro 2.4.2
Colombia. Preguntas sobre raza o etnicidad en las encuestas consideradas

| Encuesta | Preguntas | Categorías de las preguntas | Número de observaciones | Criterio de clasificación |
|-----------|----------------------------------------------------------------------------------|-----------------------------------------------------------------------------------------------------------------------------------------------------------------------------------------------------------------------|----------------------------------------------|---------------------------|
| ECV 2003 | ¿De cuál de los siguientes grupos étnicos se considera usted? | Indígena Gitano Raizal del archipiélago Palenquero Negro, Mulato (afrodescendiente) Ninguno de los anteriores | 1.685 34 531 13 5.589 77.298 | Autoidentificación |
| GEIH 2006 | ¿De acuerdo con su cultura, pueblo, o rasgos físicos, ... es o se reconoce como? | Indígena Gitano - Rom Raizal del archipiélago de San Andrés y Providencia Palenquero de San Basilio o descendiente Negro(a), Mulato(a), Afrocolombiano(a) o Afrodescendiente Ninguno de los anteriores | 3.744 47 29 91 13.889 167.424 | Autoidentificación |
| GEIH 2007 | ¿De acuerdo con su cultura, pueblo, o rasgos físicos, ... es o se reconoce como? | Indígena Gitano - Rom Raizal del archipiélago de San Andrés y Providencia Palenquero de San Basilio o descendiente Negro(a), Mulato(a), Afrocolombiano(a) o Afrodescendiente Ninguno de los anteriores | 6.283 56 16 47 13.710 194.628 | Autoidentificación |

Fuente: Elaboración propia sobre la base de microdatos de las encuestas nacionales de hogares (Base de Datos Socioeconómicos para América Latina y el Caribe-SEDLAC, CEDLAS y Banco Mundial, 2012).

Cuadro 2.4.3

Colombia. Cobertura temática de las encuestas con información sobre población afrodescendiente

| | Salud | | | | Educación | | |
|-----------|-----------------|------------------------------|------------|---------------------------------|-------------|--------------------|-------------------|
| | Seguro de salud | Salud de la mujer y embarazo | Vacunación | Enfermedad y servicios de salud | Alfabetismo | Asistencia escolar | Años de educación |
| ECV 2003 | 2 | 0 | 0 | 2 | 2 | 2 | 2 |
| GEIH 2006 | 2 | 0 | 0 | 0 | 2 | 2 | 2 |
| GEIH 2007 | 2 | 0 | 0 | 0 | 2 | 2 | 2 |

| | Empleo | | | | Ingresos | | Vivienda | |
|-----------|------------------------|---------------------------|-------------------------|----------------------|-----------|---------|--------------------------------|---------------------------------|
| | Condición de actividad | Características de la PEA | Ingreso laboral horario | Beneficios laborales | Laborales | Totales | Características de la vivienda | Acceso a infraestructura básica |
| ECV 2003 | 2 | 2 | 2 | 2 | 2 | 2 | 2 | 2 |
| GEIH 2006 | 2 | 2 | 2 | 2 | 2 | 2 | 2 | 2 |
| GEIH 2007 | 2 | 2 | 2 | 2 | 2 | 2 | 2 | 2 |

Fuente: Elaboración propia sobre la base de microdatos de las encuestas nacionales de hogares (Base de Datos Socioeconómicos para América Latina y el Caribe-SEDLAC, CEDLAS y Banco Mundial, 2012).

Nota: 0 indica que la encuesta no dispone de información sobre el tema considerado; 1 señala que la encuesta incluye algunas preguntas sobre el tema considerado; 2 indica que la encuesta presenta abundante información sobre el tema considerado.

vaciones, mientras que las GEIH 2006 y 2007 presentan 14.009 y 13.773 observaciones, respectivamente.³¹ Esto permite la realización de estudios sobre el tema, pues el grado de confianza estadística de sus resultados probablemente será elevado.

2.4.3 Cobertura temática de las encuestas con información sobre la población afrodescendiente

Tanto la ECV 2003 como las GEIH 2006 y 2007 presentan abundante información socioeconómica, y cubren la mayoría de las dimensiones consideradas en este informe (salud, educación, empleo, ingresos y vivienda). La menor cantidad de datos disponibles corresponde a la dimensión de la salud (véase Cuadro 2.4.3).

2.5 Ecuador

2.5.1 Encuestas de hogares durante los últimos 10 años

El Instituto Nacional de Estadística y Censos (INEC) es el organismo encargado de realizar las encuestas y los censos en Ecuador. El Cuadro 2.5.1 presenta las encuestas de hogares llevadas a cabo por el INEC en la última década. La Encuesta de Condiciones de Vida (ECV) es la versión ecuatoriana de las encuestas tipo LSMS.³² Hasta ahora se han realizado cinco encuestas nacionales: 1994, 1995, 1998, 1999 y 2006. Ecuador también cuenta con la Encuesta de Empleo, Desempleo y Subempleo (ENEMDU), que comenzó a realizarse en el nivel nacional en 2001, con excepción del año 2002, cuando sólo cubrió áreas urbanas. La ENEMDU es básicamente una Encuesta a la Fuerza de Trabajo (EFT). Las diferencias existentes entre esta encuesta y la ECV hacen que resulte difícil realizar comparaciones entre sus resultados.

31. Debe tenerse en cuenta que en el caso de la GEIH el número de observaciones puede incrementarse utilizando la muestra semestral o anual en lugar de la muestra trimestral que se consideró para confeccionar los cuadros de este informe.

32. Metodología para el Estudio sobre la Medición de las Condiciones de Vida (LSMS, por sus siglas en inglés), promovida por el Banco Mundial.

Cuadro 2.5.1

Ecuador. Encuestas de hogares. 2001-2010

| Nombre de la encuesta | Año | Tipo de encuesta ^I | Cobertura | Número de observaciones | | | Disponible en línea ^{VII} |
|----------------------------------------------------|------|-------------------------------|-----------|-------------------------|------------|---------------------------------|------------------------------------|
| | | | | Hogares | Individuos | Afrodescendientes ^{II} | |
| Encuesta de Empleo, Desempleo y Subempleo (ENEMDU) | 2001 | EFT | Nacional | 14.063 | 60.749 | 20.055 ^{III} | Sí |
| Encuesta de Empleo, Desempleo y Subempleo (ENEMDU) | 2002 | EFT | Urbana | 6.030 | 24.799 | 710 ^V | Sí |
| Encuesta de Empleo, Desempleo y Subempleo (ENEMDU) | 2003 | EFT | Nacional | 18.959 | 82.317 | 2.856 ^V | Sí |
| Encuesta de Empleo, Desempleo y Subempleo (ENEMDU) | 2004 | EFT | Nacional | 19.392 | 83.043 | 3.547 ^V | Sí |
| Encuesta de Empleo, Desempleo y Subempleo (ENEMDU) | 2005 | EFT | Nacional | 18.357 | 77.050 | 3.629 ^V | Sí |
| Encuesta de Empleo, Desempleo y Subempleo (ENEMDU) | 2006 | EFT | Nacional | 18.484 | 77.964 | 3.866 ^V | Sí |
| Encuesta de Empleo, Desempleo y Subempleo (ENEMDU) | 2007 | EFT | Nacional | 18.933 | 76.922 | 3.674 ^V | Sí |
| Encuesta de Empleo, Desempleo y Subempleo (ENEMDU) | 2008 | EFT | Nacional | 19.386 | 78.742 | 4.354 ^V | Sí |
| Encuesta de Empleo, Desempleo y Subempleo (ENEMDU) | 2009 | EFT | Nacional | 19.432 | 78.878 | 3.639 ^V | Sí |
| Encuesta de Empleo, Desempleo y Subempleo (ENEMDU) | 2010 | EFT | Nacional | 20.670 | 82.774 | 4.182 ^V | Sí |
| Encuesta de Condiciones de Vida (ECV) | 2006 | EMNV | Nacional | 13.582 | 55.666 | 2.317 ^{VI} | Sí |

Fuente: Elaboración propia sobre la base de microdatos de las encuestas nacionales de hogares (Base de Datos Socioeconómicos para América Latina y el Caribe-SEDLAC, CEDLAS y Banco Mundial, 2012).

^I Tipos de encuesta: encuesta a la fuerza de trabajo (EFT), encuesta básica a los hogares (EBH), encuesta de medición del nivel de vida (EMNV), encuesta de gasto de los hogares (EG), encuesta mixta.

^{II} Criterio de clasificación: autoidentificación.

^{III} La cantidad de observaciones para la categoría "mulato/a" parece presentar inconsistencias.

^V Pregunta realizada sólo a personas mayores de 15 años de edad.

^V Pregunta realizada sólo a personas mayores de 5 años de edad.

^{VI} Pregunta realizada sólo a personas mayores de 12 años de edad.

^{VII} Sitio web del Instituto Nacional de Estadística y Censos (INEC) de Ecuador, disponible en: <www.inec.gob.ec>.

Las bases de datos de todas las encuestas de Ecuador son de acceso abierto y se encuentran disponibles en el sitio web del INEC.³³ Finalmente, cabe destacar que tanto la ECV como la ENEMDU cuentan con información sobre la población afrodescendiente. El Cuadro 2.5.1 muestra la cantidad de observaciones que contiene cada una de las encuestas, así como también el número de personas afrodescendientes entrevistadas en cada caso.

2.5.2 Información disponible sobre la población afrodescendiente

El Cuadro 2.5.2 presenta las preguntas sobre raza o etnicidad incluidas en la ECV y en la ENEMDU. Estas preguntas fueron realizadas a diferentes grupos etarios en las distintas encuestas. Así, en las ENEMDU 2002 y 2003 las preguntas sobre este tema se realizaron sólo a las personas mayores de 15 años de edad, mientras que en las demás ENEMDU (2004-2010) la población objetivo

se extendió a las personas mayores de 5 años de edad, y en la ECV 2006 esta información se recabó para personas mayores de 12 años.

La pregunta textual, tal como se presenta en el cuestionario, es la siguiente: "¿Usted se considera...?", o "¿Cómo se considera...?", según el año considerado. Esta pregunta permite identificar a la población afrodescendiente sobre la base del criterio de autoidentificación. En todas las encuestas es posible distinguir cuatro grupos étnicos bien diferenciados: "indígena"; "blanco"; "mestizo" y "afrodescendiente" ("afroecuatoriano", "negro" y "mulato"). Es importante mencionar que estas encuestas contienen preguntas adicionales sobre raza que permiten identificar diferentes grupos étnicos con base en los criterios de idioma hablado y lengua materna. Sin embargo, no es posible identificar al grupo afrodescendiente sobre la base de estas preguntas, motivo por el cual no han sido incluidas en el cuadro.

33. Disponible en: <www.inec.gob.ec>.

Cuadro 2.5.2

Ecuador. Preguntas sobre raza o etnicidad en las encuestas consideradas

| Encuesta | Preguntas | Categorías de las preguntas | Número de observaciones | Criterio de clasificación |
|-------------|----------------------------------------|--------------------------------------------------------------------------------|-----------------------------------------------------------------|---------------------------|
| ENEMDU 2001 | ¿Usted se considera...? ⁱ | Blanco Negro Indígena Mestizo Mulato | 6.741 1.029 3.204 30.602 19.026 | Autoidentificación |
| ENEMDU 2002 | ¿Usted se considera ...? ⁱⁱ | Indígena Blanco Mestizo Negro Mulato Otro, ¿cuál? | 436 1.407 13.926 532 178 41 | Autoidentificación |
| ENEMDU 2003 | ¿Cómo se considera ...? ⁱⁱⁱ | Indígena Blanco Mestizo Negro Mulato Otro | 4.902 3.943 41.707 1.760 1.096 100 | Autoidentificación |
| ENEMDU 2004 | ¿Cómo se considera ...? ⁱⁱⁱ | Indígena Blanco Mestizo Negro Mulato Otro | 6.950 5.121 58.989 2.317 1.230 10 | Autoidentificación |
| ENEMDU 2005 | ¿Cómo se considera ...? ⁱⁱⁱ | Indígena Blanco Mestizo Negro Mulato Otro | 5.862 4.533 55.751 2.224 1.405 140 | Autoidentificación |
| ENEMDU 2006 | ¿Cómo se considera ...? ⁱⁱⁱ | Indígena Blanco Mestizo Negro Mulato Otro | 6.271 3.844 56.758 2.594 1.272 22 | Autoidentificación |
| ENEMDU 2007 | ¿Cómo se considera ...? ⁱⁱⁱ | Indígena Blanco Mestizo Negro Mulato Otro, ¿cuál? | 5.654 4.613 55.553 2.133 1.541 235 | Autoidentificación |
| ENEMDU 2008 | ¿Cómo se considera ...? ⁱⁱⁱ | Indígena Blanco Mestizo Negro Mulato Otro, ¿cuál? | 5.966 4.594 56.879 2.272 2.082 73 | Autoidentificación |

Cuadro 2.5.2 [Continuación]

| Encuesta | Preguntas | Categorías de las preguntas | Número de observaciones | Criterio de clasificación |
|--------------|----------------------------------------|-----------------------------|-------------------------|---------------------------|
| ENEMDU 2009 | ¿Cómo se considera ...? ⁱⁱ | Indígena | 5.779 | Autoidentificación |
| | | Blanco | 3.833 | |
| | | Mestizo | 58.951 | |
| | | Negro | 2.114 | |
| | | Mulato | 1.525 | |
| Otro, ¿cuál? | 177 | | | |
| ENEMDU 2010 | ¿Cómo se considera ...? ⁱⁱⁱ | Indígena | 5.898 | Autoidentificación |
| | | Afroecuatoriano | 1.891 | |
| | | Negro | 1.436 | |
| | | Mulato | 855 | |
| | | Montubio | 4.384 | |
| | | Mestizo | 59.749 | |
| | | Blanco | 1.903 | |
| Otro, ¿cuál? | 59 | | | |
| ECV 2006 | ¿Usted se considera ...? ^{iv} | Indígena | 3.937 | Autoidentificación |
| | | Mestizo | 30.810 | |
| | | Blanco | 2.775 | |
| | | Negro | 1.346 | |
| | | Mulato | 971 | |
| Otro, ¿cuál? | 13 | | | |

Fuente: Elaboración propia sobre la base de microdatos de las encuestas nacionales de hogares (Base de Datos Socioeconómicos para América Latina y el Caribe-SED-LAC, CEDLAS y Banco Mundial, 2012).

Nota: Estas encuestas incluyen preguntas adicionales que permiten identificar a diferentes grupos étnicos sobre la base de los criterios de idioma hablado y lengua materna. No obstante, esas preguntas no permiten identificar a la población afrodescendiente, y por lo tanto no han sido incorporadas en el cuadro.

ⁱ La cantidad de observaciones para la categoría "mulato/a" parece presentar inconsistencias.

ⁱⁱ Pregunta realizada sólo a personas mayores de 15 años de edad.

ⁱⁱⁱ Pregunta realizada sólo a personas mayores de 5 años de edad.

^{iv} Pregunta realizada sólo a personas mayores de 12 años de edad.

En lo que respecta a las ENEMDU 2003-2010, el Cuadro 2.5.2 muestra que el número de personas afrodescendientes que componen la muestra varía desde un mínimo de 2.856 hasta un máximo de 4.354. Estos datos señalan que posiblemente puedan realizarse estudios sobre el tema con un nivel de confianza estadística relativamente aceptable.

2.5.3 Cobertura temática de las encuestas con información sobre la población afrodescendiente

Para todos los años, la ENEMDU presenta un cuestionario básico con información socioeconómica de los miembros del hogar, pero en algunas rondas se han incluido también módulos especiales para

indagar diferentes problemáticas de la población. Así, esta encuesta cubre la mayoría de las dimensiones abordadas en este informe, con excepción del tema de la salud, en cuyo caso, para muchos de los años considerados, se cuenta con relativamente poca información. Por último, cabe mencionar que la ECV 2006, por tratarse de una Encuesta de Medición del Nivel de Vida (EMNV), presenta gran cantidad de datos sobre todos los temas considerados (véase Cuadro 2.5.3).

Cuadro 2.5.3

Ecuador. Cobertura temática de las encuestas con información sobre población afrodescendiente

| | Salud | | | | Educación | | |
|-------------|-----------------|------------------------------|------------|---------------------------------|-------------|--------------------|-------------------|
| | Seguro de salud | Salud de la mujer y embarazo | Vacunación | Enfermedad y servicios de salud | Alfabetismo | Asistencia escolar | Años de educación |
| ENEMDU 2001 | 2 | 0 | 0 | 0 | 2 | 2 | 2 |
| ENEMDU 2002 | 2 | 0 | 0 | 0 | 2 | 2 | 2 |
| ENEMDU 2003 | 2 | 2 | 2 | 0 | 2 | 2 | 2 |
| ENEMDU 2004 | 2 | 0 | 0 | 0 | 2 | 2 | 2 |
| ENEMDU 2005 | 2 | 1 | 0 | 0 | 2 | 2 | 2 |
| ENEMDU 2006 | 2 | 1 | 0 | 0 | 2 | 2 | 2 |
| ENEMDU 2007 | 2 | 0 | 0 | 0 | 2 | 2 | 2 |
| ENEMDU 2008 | 2 | 0 | 0 | 1 | 2 | 2 | 2 |
| ENEMDU 2009 | 2 | 1 | 1 | 0 | 2 | 2 | 2 |
| ENEMDU 2010 | 2 | 1 | 1 | 0 | 2 | 2 | 2 |
| ECV 2006 | 2 | 2 | 2 | 2 | 2 | 2 | 2 |

| | Empleo | | | | Ingresos | | Vivienda | |
|-------------|------------------------|---------------------------|-------------------------|----------------------|-----------|---------|--------------------------------|---------------------------------|
| | Condición de actividad | Características de la PEA | Ingreso laboral horario | Beneficios laborales | Laborales | Totales | Características de la vivienda | Acceso a infraestructura básica |
| ENEMDU 2001 | 2 | 2 | 2 | 2 | 2 | 2 | 2 | 2 |
| ENEMDU 2002 | 2 | 2 | 2 | 2 | 2 | 2 | 2 | 2 |
| ENEMDU 2003 | 2 | 2 | 2 | 2 | 2 | 2 | 2 | 2 |
| ENEMDU 2004 | 2 | 2 | 2 | 2 | 2 | 2 | 2 | 2 |
| ENEMDU 2005 | 2 | 2 | 2 | 2 | 2 | 2 | 2 | 2 |
| ENEMDU 2006 | 2 | 2 | 2 | 2 | 2 | 2 | 2 | 2 |
| ENEMDU 2007 | 2 | 2 | 2 | 2 | 2 | 2 | 2 | 2 |
| ENEMDU 2008 | 2 | 2 | 2 | 2 | 2 | 2 | 2 | 2 |
| ENEMDU 2009 | 2 | 2 | 2 | 2 | 2 | 2 | 2 | 2 |
| ENEMDU 2010 | 2 | 2 | 2 | 2 | 2 | 2 | 2 | 2 |
| ECV 2006 | 2 | 2 | 2 | 2 | 2 | 2 | 2 | 2 |

Fuente: Elaboración propia sobre la base de microdatos de las encuestas nacionales de hogares (Base de Datos Socioeconómicos para América Latina y el Caribe-SED-LAC, CEDLAS y Banco Mundial, 2012).

Nota: 0 indica que la encuesta no dispone de información sobre el tema considerado; 1 señala que la encuesta incluye algunas preguntas sobre el tema considerado; 2 indica que la encuesta presenta abundante información sobre el tema considerado.

2.6 Guatemala

2.6.1 Encuestas de hogares durante los últimos 10 años

El Programa para el Mejoramiento de las Encuestas y la Medición de las Condiciones de Vida en América Latina y el Caribe (MECOVI) promueve la realización de las encuestas de hogares en Guatemala. Las dos principales encuestas de hogares en este país son la Encuesta Nacional de Condiciones de Vida (ENCOVI), que tuvo lugar en tres oportunidades: 2000, 2006 y 2011, y la Encuesta Nacional de Empleo e Ingresos (ENEI), que se realizó en 2002, 2003, 2004, 2007-2008 y 2010. Ambas encuestas son realizadas por el Instituto Nacional de Estadística (INE) y tienen cobertura nacional. La ENCOVI

es una Encuesta de Medición del Nivel de Vida (EMNV), mientras que la ENEI es una Encuesta a la Fuerza de Trabajo (EFT) (véase Cuadro 2.6.1).

El Cuadro 2.6.1 presenta la cantidad de observaciones que contiene cada una de las encuestas, y también el número de personas afrodescendientes entrevistadas en cada caso. Los datos disponibles muestran que todas las encuestas cuentan con información sobre los afrodescendientes. Por el momento, las bases de datos de las encuestas de Guatemala no se encuentran disponibles en línea.

Cuadro 2.6.1

Guatemala. Encuestas de hogares. 2000-2011

| Nombre de la encuesta | Año | Tipo de encuesta ¹ | Cobertura | Número de observaciones | | | Disponible en línea |
|---------------------------------------------------|-----------|-------------------------------|-----------|-------------------------------------------|------------|---------------------------------|---------------------|
| | | | | Hogares | Individuos | Afrodescendientes ^{II} | |
| Encuesta Nacional de Condiciones de Vida (ENCOVI) | 2000 | EMNV | Nacional | 7.276 | 37.771 | 45 ^{III} | No |
| Encuesta Nacional de Condiciones de Vida (ENCOVI) | 2006 | EMNV | Nacional | 13.686 | 68.739 | 33 | No |
| Encuesta Nacional de Condiciones de Vida (ENCOVI) | 2011 | EMNV | Nacional | 13.482 | 66.480 | 74 | No |
| Encuesta Nacional de Empleo e Ingresos (ENEI) | 2002 | EFT | Nacional | 2.874 | 10.615 | 1 ^{III} | No |
| Encuesta Nacional de Empleo e Ingresos (ENEI) | 2003 | EFT | Nacional | 2.846 | 10.607 | 3 ^{III} | No |
| Encuesta Nacional de Empleo e Ingresos (ENEI) | 2004 | EFT | Nacional | 13.435 | 64.639 | 62 ^{III} | No |
| Encuesta Nacional de Empleo e Ingresos (ENEI) | 2007-2008 | EFT | Nacional | Cuestionarios y microdatos no disponibles | | | No |
| Encuesta Nacional de Empleo e Ingresos (ENEI) | 2010 | EFT | Nacional | Cuestionarios y microdatos no disponibles | | | No |

Fuente: Elaboración propia sobre la base de microdatos de las encuestas nacionales de hogares (Base de Datos Socioeconómicos para América Latina y el Caribe-SEDLAC, CEDLAS y Banco Mundial, 2012).

¹ Tipos de encuesta: encuesta a la fuerza de trabajo (EFT), encuesta básica a los hogares (EBH), encuesta de medición del nivel de vida (EMNV), encuesta de gasto de los hogares (EG), encuesta mixta.

^{II} Criterio de clasificación: autoidentificación.

^{III} Pregunta realizada sólo a personas mayores de 7 años de edad.

2.6.2 Información disponible sobre la población afrodescendiente

El Cuadro 2.6.2 presenta la información sobre raza o etnicidad contenida en la ENCOVI y la ENEI. Para todos los años de la ENEI y para la ENCOVI 2000, las preguntas sobre este tema se realizaron sólo a las personas de 7 años de edad o más, mientras que en las ENCOVI 2006 y 2011 esta información se recabó para toda la población.

La ENCOVI permite identificar a la población afrodescendiente sobre la base de tres criterios: la autoidentificación, la lengua materna y el idioma hablado. La ENEI sólo presenta una pregunta referida a este tema (que se basa en el criterio de autoidentificación). La pregunta textual sobre autoidentificación incluida en la ENCOVI 2000 es la siguiente: "¿A cuál de los siguientes grupos étnicos pertenece?". Esta pregunta es muy similar a las realizadas en el resto de las encuestas consideradas, y en todos los casos permite distinguir tres grupos étnicos bien diferenciados: "indígena" ("k'iche'", "q'eqchi'", "kaqchikel", "mam", "otro maya", "xinka"); "no indígena" ("ladino", "extranjero", según las encuestas de distintos años), y "afrodescendiente" ("garífuna").

El Cuadro 2.6.2 también muestra el número de observaciones que presentan las encuestas para cada una de las categorías de las preguntas. En todas las encuestas consideradas, el número de observaciones correspondientes a la población afrodescendiente es pequeño, siendo la ENCOVI 2011 aquella que cuenta con mayor cantidad de datos (74 observaciones con base en el criterio de autoidentificación). La limitada cantidad de observaciones dificulta la realización de estudios sobre el tema, ya que el grado de confianza estadística de sus resultados posiblemente resulte bajo.

2.6.3 Cobertura temática de las encuestas con información sobre la población afrodescendiente

La ENCOVI es una encuesta muy rica en lo que respecta a información socioeconómica, que cubre ampliamente todas las dimensiones consideradas en este informe (salud, educación, empleo, ingresos y vivienda). Por otra parte, si bien la ENEI es básicamente una encuesta de empleo, también recaba información para la mayoría de los temas considerados en este trabajo, con excepción del tema salud, para el que sólo incluye una pregunta sobre seguro de salud (véase Cuadro 2.6.3).

Cuadro 2.6.2
Guatemala. Preguntas sobre raza o etnicidad en las encuestas consideradas

| Encuesta | Preguntas | Categorías de las preguntas | Número de observaciones | Criterio de clasificación |
|-------------|-------------------------------------------------------------------------------------------------------------------------------------------------------------------------------------------------------|-----------------------------------------------------------------------------------------------------------------------------------------------------------------------------------------|---------------------------------------------------------------------------------------|---------------------------|
| ENCOVI 2000 | ¿A cuál de los siguientes grupos étnicos pertenece?¹ | K'iche' Q'eqchi' Kaqchikel Mam Otro maya ^{III} Garifuna Xinka No indígena Otro país | 2.323 2.093 2.501 1.531 3.063 45 67 17.721 69 | Autoidentificación |
| | ¿Cuál es su lengua o idioma materno?¹ | K'iche' Kaqchikel Mam Q'eqchi' Otro maya ^{III} Xinka Garifuna Otro idioma no mayense Español Inglés Otro idioma extranjero Mudo | 1.642 1.524 1.282 1.893 2.799 1 26 8 20.162 13 12 51 | Lengua materna |
| | ¿Qué otra lengua o idioma habla?¹ | K'iche' Q'eqchi' Kaqchikel Mam Otro maya ^{III} Xinka Garifuna Otro idioma no mayense Español Inglés Otro idioma extranjero Ningún otro | 109 222 243 21 198 1 1 1 5.917 384 39 22.226 | Idioma hablado |
| | ("Ningún otro" en la pregunta anterior no responden) ¿Qué lengua o qué idioma habla más frecuentemente en los siguientes lugares y con las siguientes personas?¹ y ¹¹ 1. En el hogar | K'iche' Kaqchikel Mam Q'eqchi' Otro maya ^{III} Xinka Garifuna Español Inglés Otro idioma extranjero | 807 945 853 646 1.611 0 18 2.226 17 9 | Idioma hablado |

Cuadro 2.6.2 [Continuación]

| Encuesta | Preguntas | Categorías de las preguntas | Número de observaciones | Criterio de clasificación |
|------------------------|------------------------------------------------------------------------------------------------------------------------|-----------------------------|-------------------------|---------------------------|
| ENCOVI 2006 | ¿A qué grupo étnico pertenece? | K'iche' | 7.238 | Autoidentificación |
| | | Q'eqchi' | 4.150 | |
| | | Kaqchikel | 5.391 | |
| | | Mam | 2.715 | |
| | | Otro maya ^{III} | 4.862 | |
| Xinka | 387 | | | |
| Garifuna | 33 | | | |
| No indígena | 43.760 | | | |
| Extranjero | 86 | | | |
| ENCOVI 2006 | ¿Cuál es el idioma en el que aprendió a hablar? | K'iche' | 5.111 | Lengua materna |
| | | Q'eqchi' | 3.471 | |
| | | Kaqchikel | 2.721 | |
| | | Mam | 1.713 | |
| | | Otro maya ^{III} | 3.777 | |
| | | Garifuna | 12 | |
| | | Xinka | 0 | |
| | | Español | 47.745 | |
| | | Inglés | 15 | |
| | | Otro idioma extranjero | 9 | |
| | | Mudo | 177 | |
| Aún no habla | 3.871 | | | |
| ENCOVI 2006 | ¿Qué otro idioma habla? | K'iche' | 416 | Idioma hablado |
| | | Q'eqchi' | 365 | |
| | | Kaqchikel | 491 | |
| | | Mam | 147 | |
| | | Otro maya ^{III} | 240 | |
| | | Xinka | 1 | |
| | | Garifuna | 7 | |
| | | Español | 10.885 | |
| | | Inglés | 655 | |
| | | Otro idioma extranjero | 43 | |
| Ningún otro idioma | 51.324 | | | |
| ENCOVI 2006 | ("Ningún otro idioma" en la pregunta anterior no responden esta pregunta) ¿Qué idioma habla más frecuentemente? | K'iche' | 2.731 | Idioma hablado |
| | | Q'eqchi' | 1.163 | |
| | | Kaqchikel | 1.459 | |
| | | Mam | 1.114 | |
| | | Otro maya ^{III} | 1.980 | |
| | | Xinka | 0 | |
| | | Garifuna | 3 | |
| | | Español | 4.791 | |
| | | Inglés | 6 | |
| Otro idioma extranjero | 3 | | | |

Cuadro 2.6.2 [Continuación]

| Encuesta | Preguntas | Categorías de las preguntas | Número de observaciones | Criterio de clasificación |
|-------------|-------------------------------------------------------------------------------------------------------------------------------|----------------------------------------------------------------------------------------------------------------------------------------------------------------------------------------------|-------------------------------------------------------------------------------------------------------|---------------------------|
| ENCOVI 2011 | ¿A qué pueblo considera que pertenece? | K'iche' Q'eqchi' Kaqchikel Mam Otro maya ^{III} Xinka Garifuna Ladino Extranjero | 8.129 4.069 5.696 2.666 3.717 159 74 41.565 39 | Autoidentificación |
| | ¿Cuál es el idioma en el que aprendió a hablar? | K'iche' Q'eqchi' Kaqchikel Mam Otro maya ^{III} Xinka Garifuna Español Inglés Otro idioma extranjero Mudo Ningún otro idioma Aún no habla | 5.942 3.542 2.811 1.847 2.983 3 45 45.744 15 5 102 3 3.073 | Lengua materna |
| | ¿Qué otro idioma habla? | K'iche' Q'eqchi' Kaqchikel Mam Otro maya ^{III} Xinka Garifuna Español Inglés Otro idioma extranjero Ningún otro idioma Aún no habla | 537 355 527 116 359 1 19 12.179 442 26 51.899 7 | Idioma hablado |
| | ("Ningún otro idioma" en la pregunta anterior no responden esta pregunta) ¿Qué idioma habla más frecuentemente? | K'iche' Q'eqchi' Kaqchikel Mam Otro maya ^{III} Xinka Garifuna Español Inglés Otro idioma extranjero Ningún otro idioma | 3.616 1.438 1.753 1.390 1.821 0 27 4.604 12 4 23 | Idioma hablado |

Cuadro 2.6.2 [Continuación]

| Encuesta | Preguntas | Categorías de las preguntas | Número de observaciones | Criterio de clasificación |
|-----------|---------------------------------------------------------------------------------|---------------------------------------------------------------------------------------------------------------------------------------------------------|------------------------------------------------------------------------------|---------------------------|
| ENEI 2002 | ¿Se considera usted perteneciente a uno de los siguientes pueblos? ¹ | K'iche' Q'eqchi' Kaqchikel Mam Otro maya ^{III} Xinka Otro pueblo indígena Garífuna Ladino Extranjero Otro | 858 543 886 497 752 13 41 1 6.986 30 8 | Autoidentificación |
| ENEI 2003 | ¿Se considera usted perteneciente a uno de los siguientes pueblos? ¹ | K'iche' Q'eqchi' Kaqchikel Mam Otro maya ^{III} Xinka Garífuna Ladino Extranjero Otro | 783 669 822 229 734 0 3 7.345 20 2 | Autoidentificación |
| ENEI 2004 | ¿Se considera usted perteneciente a uno de los siguientes pueblos? ¹ | K'iche' Q'eqchi' Kaqchikel Mam Otro maya ^{III} Xinka Garífuna Ladino Extranjero Otro | 6.257 2.370 4.477 1.504 4.173 139 62 32.793 58 22 | Autoidentificación |

Fuente: Elaboración propia sobre la base de microdatos de las encuestas nacionales de hogares (Base de Datos Socioeconómicos para América Latina y el Caribe-SEDLAC, CEDLAS y Banco Mundial, 2012).

¹ Pregunta realizada sólo a personas mayores de 7 años de edad.

^{II} Se realiza la misma pregunta para los siguientes lugares o personas: 1. En el hogar, 2. En la escuela, 3. En la iglesia, 4. En el mercado, 5. En el trabajo, 6. Con autoridades municipales, 7. Con la policía, 8. Con los jueces, 9. Con los miembros de la comunidad.

^{III} Chorti, chuj, itzaj, ixil, mopan, popti, poqomam, poqomchi, qanjobal, sakapulteko, tektiteko, tzutujil, uspanteko, jacalteko, achi, akateko, awakateko, toxil, sipakapense, chalchiteko, otro maya.

Cuadro 2.6.3

Guatemala. Cobertura temática de las encuestas con información sobre población afrodescendiente

| | Salud | | | | Educación | | |
|-------------|-----------------|------------------------------|------------|---------------------------------|-------------|--------------------|-------------------|
| | Seguro de salud | Salud de la mujer y embarazo | Vacunación | Enfermedad y servicios de salud | Alfabetismo | Asistencia escolar | Años de educación |
| ENCOVI 2000 | 2 | 2 | 2 | 2 | 2 | 2 | 2 |
| ENCOVI 2006 | 2 | 2 | 2 | 2 | 2 | 2 | 2 |
| ENCOVI 2011 | 2 | 2 | 2 | 2 | 2 | 2 | 2 |
| ENEI 2002 | 2 | 0 | 0 | 0 | 2 | 2 | 2 |
| ENEI 2003 | 2 | 0 | 0 | 0 | 2 | 2 | 2 |
| ENEI 2004 | 2 | 0 | 0 | 0 | 2 | 2 | 2 |

| | Empleo | | | | Ingresos | | Vivienda | |
|-------------|------------------------|---------------------------|-------------------------|----------------------|-----------|---------|--------------------------------|---------------------------------|
| | Condición de actividad | Características de la PEA | Ingreso laboral horario | Beneficios laborales | Laborales | Totales | Características de la vivienda | Acceso a infraestructura básica |
| ENCOVI 2000 | 2 | 2 | 2 | 2 | 2 | 2 | 2 | 2 |
| ENCOVI 2006 | 2 | 2 | 2 | 2 | 2 | 2 | 2 | 2 |
| ENCOVI 2011 | 2 | 2 | 2 | 2 | 2 | 2 | 2 | 2 |
| ENEI 2002 | 2 | 2 | 2 | 2 | 2 | 2 | 1 | 1 |
| ENEI 2003 | 2 | 2 | 2 | 2 | 2 | 2 | 1 | 1 |
| ENEI 2004 | 2 | 2 | 2 | 2 | 2 | 2 | 1 | 1 |

Fuente: Elaboración propia sobre la base de microdatos de las encuestas nacionales de hogares (Base de Datos Socioeconómicos para América Latina y el Caribe-SEDLAC, CEDLAS y Banco Mundial, 2012).

Nota: 0 indica que la encuesta no dispone de información sobre el tema considerado; 1 señala que la encuesta incluye algunas preguntas sobre el tema considerado; 2 indica que la encuesta presenta abundante información sobre el tema considerado.

2.7 Honduras

2.7.1 Encuestas de hogares durante los últimos 10 años

El Cuadro 2.7.1 presenta las encuestas de hogares realizadas en Honduras en los últimos 10 años. La principal encuesta de hogares de este país es la Encuesta Permanente de Hogares de Propósitos Múltiples (EPHPM). Desde 1992, la EPHPM es realizada en dos rondas (mayo y septiembre), con excepción de la encuesta del año 2000. La EPHPM es una Encuesta a la Fuerza de Trabajo (EFT), aunque también incluye información socioeconómica de los miembros del hogar.

En el año 2004 se llevó a cabo la Encuesta Nacional sobre Condiciones de Vida (ENCOVI). La ENCOVI es una indagación de carácter multipropósito que permite conocer los diferentes aspectos y dimensiones del bienestar de los hogares. Además de estudiar los ingresos y gastos de las unidades familiares, incluye un conjunto de variables que describen

el nivel de vida de los hogares. En este sentido, esta encuesta incorpora información sobre características de la vivienda, demografía, migración, educación, salud, antropometría, mercado laboral (personas con problemas laborales, trabajo infantil y juvenil), ingresos y gastos de los hogares, pobreza y otros temas de importancia.

Tanto la EPHPM como la ENCOVI tienen cobertura nacional y son realizadas por el Instituto Nacional de Estadística (INE) de Honduras.

Los microdatos de la ENCOVI 2004 pueden consultarse en el sitio web del INE.³⁴ No obstante, en el momento en que fue realizado este informe no se encontraban disponibles en línea las bases de datos de la EPHPM.

El Cuadro 2.7.1 también muestra la cantidad de observaciones que presenta cada una de las encuestas consideradas, así como el número de observaciones

34. Disponible en: <www.ine.gob.hn>.

Cuadro 2.7.1 Honduras. Encuestas de hogares. 2001-2010

| Nombre de la encuesta | Año | Tipo de encuesta ^{II} | Cobertura | Número de observaciones | | | Disponible en línea ^V |
|----------------------------------------------------------------------------------|------|--------------------------------|-----------|-------------------------|------------|----------------------------------|----------------------------------|
| | | | | Hogares | Individuos | Afrodescendientes ^{III} | |
| Encuesta Permanente de Hogares de Propósitos Múltiples (EPHPM)-Mayo ^I | 2001 | EFT | Nacional | 7.157 | 35.779 | * | No |
| Encuesta Permanente de Hogares de Propósitos Múltiples (EPHPM)-Mayo ^I | 2002 | EFT | Nacional | 21.189 | 104.907 | 735 ^{IV} | No |
| Encuesta Permanente de Hogares de Propósitos Múltiples (EPHPM)-Mayo ^I | 2003 | EFT | Nacional | 21.361 | 105.250 | * | No |
| Encuesta Permanente de Hogares de Propósitos Múltiples (EPHPM)-Mayo ^I | 2004 | EFT | Nacional | 7.323 | 36.265 | * | No |
| Encuesta Permanente de Hogares de Propósitos Múltiples (EPHPM)-Mayo ^I | 2005 | EFT | Nacional | 7.318 | 35.182 | * | No |
| Encuesta Permanente de Hogares de Propósitos Múltiples (EPHPM)-Mayo ^I | 2006 | EFT | Nacional | 21.076 | 99.614 | * | No |
| Encuesta Permanente de Hogares de Propósitos Múltiples (EPHPM)-Mayo ^I | 2007 | EFT | Nacional | 21.606 | 99.692 | * | No |
| Encuesta Permanente de Hogares de Propósitos Múltiples (EPHPM)-Mayo ^I | 2008 | EFT | Nacional | 21.688 | 100.366 | * | No |
| Encuesta Permanente de Hogares de Propósitos Múltiples (EPHPM)-Mayo ^I | 2009 | EFT | Nacional | 21.112 | 98.028 | * | No |
| Encuesta Permanente de Hogares de Propósitos Múltiples (EPHPM)-Mayo ^I | 2010 | EFT | Nacional | 7.043 | 32.419 | * | No |
| Encuesta Nacional sobre Condiciones de Vida (ENCOVI) | 2004 | EMNV | Nacional | 8.175 | 39.122 | 431 | Sí |

Fuente: Elaboración propia sobre la base de microdatos de las encuestas nacionales de hogares (Base de Datos Socioeconómicos para América Latina y el Caribe-SEDLAC, CEDLAS y Banco Mundial, 2012).

^I La Encuesta Permanente de Hogares de Propósitos Múltiples (EPHPM) es realizada en dos rondas: mayo y septiembre.

^{II} Tipos de encuesta: encuesta a la fuerza de trabajo (EFT), encuesta básica a los hogares (EBH), encuesta de medición del nivel de vida (EMNV), encuesta de gasto de los hogares (EG), encuesta mixta.

^{III} Criterio de clasificación: autoidentificación.

^{IV} Pregunta realizada sólo a personas mayores de 5 años de edad.

^V Sitio web del Instituto Nacional de Estadística (INE) de Honduras, disponible en: <www.ine.gob.hn>. En el momento en que fue realizado este informe no se encontraban disponibles en línea los microdatos de la Encuesta Permanente de Hogares de Propósitos Múltiples (EPHPM), pero posiblemente estarán disponibles en el futuro.

* La encuesta no dispone de información sobre el tema.

que corresponden a la población afrodescendiente. Los datos presentados muestran que sólo la EPHPM 2002 y la ENCOVI 2004 cuentan con información sobre este grupo étnico.

2.7.2 Información disponible sobre la población afrodescendiente

El Cuadro 2.7.2 presenta la información sobre la población afrodescendiente contenida en la EPHPM 2002 y en la ENCOVI 2004.

La ENCOVI permite identificar a la población afrodescendiente mediante tres criterios: la autoidentificación, la lengua materna y el idioma hablado, mientras que la EPHPM sólo incluye los criterios de autoidentificación e idioma hablado.

Para ambas encuestas, las categorías de las respuestas que identifican a la población afrodescendiente según el criterio de autoidentificación son las siguientes: "garífuna" y "negro inglés". A su vez, las categorías para identificar a este grupo poblacional mediante la lengua materna o el idioma hablado son: "inglés criollo" y "garífuna" (también para ambas encuestas).

En la ENCOVI esta información se recaba para toda la población, mientras que en la EPHPM estas preguntas son realizadas sólo a las personas mayores de 5 años de edad.

Puede notarse que en las encuestas consideradas el número de observaciones correspondientes a la población

Cuadro 2.7.2

Honduras. Preguntas sobre raza o etnicidad en las encuestas consideradas

| Encuesta | Preguntas | Categorías de las preguntas | Número de observaciones | Criterio de clasificación |
|------------|------------------------------------------------------|-----------------------------------------------------------------------------------------------------------------------------------------------------------------------|-------------------------------------------------------------------------|---------------------------|
| EPHPM 2002 | ¿A qué grupo étnico o raza considera que pertenece?* | Garífuna Negro inglés Tolupán Pech (Paya) Misquito Lenca Tawahka (Sumo) Chortí Mestizo o ladino Otro Ns/Nr | 692 43 112 24 35 3.678 4 159 85.544 256 6 | Autoidentificación |
| | ¿Qué idioma o dialecto habla en el hogar?* | Español Inglés criollo Garífuna Misquito Pech Otro Ns/Nr" | 90.036 19 381 13 9 80 15 | Idioma hablado |
| | ¿Con quién o dónde lo aprendió?* | Con la madre Con el padre Con ambos padres Con los abuelos Con personas mayores de la comunidad En la escuela En el trabajo No recuerda Ns/Nr | 6.685 631 80.356 2.059 42 93 8 10 664 | - |
| | ¿Qué idioma habla o hablaba su madre?* | Español Inglés criollo Garífuna Misquito Tawahka Pech Tool Otro Ns/Nr | 89.985 51 400 13 3 11 1 63 26 | - |
| | ¿Qué idioma habla o hablaba su padre?* | Español Inglés criollo Garífuna Misquito Tawahka Tool Otro Ns/Nr | 89.829 209 382 18 2 1 63 49 | - |

afrodescendiente (mediante el criterio de autoidentificación) es de 735 para la EPHPM y de 431 para la ENCOVI. En este caso, la realización de estudios sobre el tema podría verse dificultada debido a

que el grado de confianza estadística de los resultados podría resultar bajo como consecuencia del escaso número de observaciones disponibles para construir la muestra.

Cuadro 2.7.2 [Continuación]

| Encuesta | Preguntas | Categorías de las preguntas | Número de observaciones | Criterio de clasificación |
|-------------|----------------------------------------------------------------------------------------|------------------------------------------------------------------------------------------------------------------------------------------------------------------|--------------------------------------------------------------------|-----------------------------------|
| ENCOVI 2004 | ¿Pertenece a algún grupo poblacional como...? | Garífuna Negro inglés Tolupán Pech (Paya) Misquito Lenca Chortí Mestizo o ladino Otro Ns/Nr | 360 71 96 7 180 975 120 37.091 80 1 | Autoidentificación |
| | ¿Cuál es la lengua que habla desde su niñez? | Español Inglés Inglés criollo Garífuna Misquito Tawahka Tool Otro Ns/Nr | 38.648 67 17 179 148 3 1 33 2 | Idioma hablado/ Lengua materna |
| | ¿Qué otro idioma, lengua o dialecto habla? | Español Inglés Inglés criollo Garífuna Misquito Tawahka Pech Tool Otro Ninguno Ns/Nr | 407 1.036 18 69 26 1 1 1 55 37.478 1 | Idioma hablado |
| | ("Ninguno" en la pregunta anterior no responde) ¿Con quién o dónde lo aprendió? | Con la mamá o el papá Con los abuelos Con personas mayores de la comunidad En la escuela En el trabajo Centro especializado Otros Ns/Nr | 294 13 59 658 59 434 49 1 | - |

Fuente: Elaboración propia sobre la base de microdatos de las encuestas nacionales de hogares (Base de Datos Socioeconómicos para América Latina y el Caribe-SEDLAC, CEDLAS y Banco Mundial, 2012).

* Pregunta realizada sólo a personas mayores de 5 años de edad.

2.7.3 Cobertura temática de las encuestas con información sobre la población afrodescendiente

El Cuadro 2.7.3 evalúa la cobertura temática de la EPHPM 2002 y la ENCOVI 2004, calificando con 0 los casos en que la encuesta no posee ningún tipo de información sobre el tema, y con 2 los

casos en que se dispone de abundante información. Así, es posible observar que la ENCOVI 2004 cubre ampliamente todas las dimensiones abordadas en este trabajo (salud, educación, empleo, ingresos y vivienda). En lo que respecta a la EPHPM 2002, brinda información sobre todos los temas considerados, con excepción de la salud.

Cuadro 2.7.3

Honduras. Cobertura temática de las encuestas con información sobre población afrodescendiente

| | Salud | | | | Educación | | |
|-------------|-----------------|------------------------------|------------|---------------------------------|-------------|--------------------|-------------------|
| | Seguro de salud | Salud de la mujer y embarazo | Vacunación | Enfermedad y servicios de salud | Alfabetismo | Asistencia escolar | Años de educación |
| EPHPM 2002 | 0 | 0 | 0 | 0 | 2 | 2 | 2 |
| ENCOVI 2004 | 2 | 2 | 2 | 2 | 2 | 2 | 2 |

| | Empleo | | | | Ingresos | | Vivienda | |
|-------------|------------------------|---------------------------|-------------------------|----------------------|-----------|---------|--------------------------------|---------------------------------|
| | Condición de actividad | Características de la PEA | Ingreso laboral horario | Beneficios laborales | Laborales | Totales | Características de la vivienda | Acceso a infraestructura básica |
| EPHPM 2002 | 2 | 2 | 2 | 0 | 2 | 2 | 2 | 2 |
| ENCOVI 2004 | 2 | 2 | 2 | 2 | 2 | 2 | 2 | 2 |

Fuente: Elaboración propia sobre la base de microdatos de las encuestas nacionales de hogares (Base de Datos Socioeconómicos para América Latina y el Caribe-SEDLAC, CEDLAS y Banco Mundial, 2012).

Nota: 0 indica que la encuesta no dispone de información sobre el tema considerado; 1 señala que la encuesta incluye algunas preguntas sobre el tema considerado; 2 indica que la encuesta presenta abundante información sobre el tema considerado.

2.8 Nicaragua

2.8.1 Encuestas de hogares durante los últimos 10 años

La encuesta de hogares más importante de Nicaragua es la Encuesta Nacional de Hogares para la Medición del Nivel de Vida (EMNV), con cobertura nacional. Esta encuesta, que se realizó en cinco ocasiones (1993, 1998, 2001, 2005 y 2009), fue desarrollada por el Instituto Nacional de Información de Desarrollo (INIDE) en el marco del Programa para el Mejoramiento de las Encuestas y la Medición de las Condiciones de Vida en América Latina y el Caribe (MECOVI).

A partir del año 2003, el INIDE también realiza la Encuesta de Hogares para la Medición del Empleo (EH), que es básicamente una Encuesta a la Fuerza de Trabajo (EFT) y tiene cobertura nacional. En 2009, la anterior EH, que tenía lugar una o dos veces al año, fue sustituida por la Encuesta Continua de Hogares (ECH), que se realiza de manera ininterrumpida desde el mes de febrero de ese año. Al igual que la EH, la ECH es una EFT y también tiene cobertura nacional (véase Cuadro 2.8.1).

El sitio web del INIDE³⁵ permite consultar y descargar los microdatos de la EMNV 2009 y de la ECH 2010. En lo que respecta a las bases de datos del resto de las encuestas, no se encontraban disponibles en línea en el momento en que fue realizado este informe, pero posiblemente lo estarán en el futuro, pues en diciembre de 2011 se puso en vigencia una nueva política en el INIDE, según la cual este organismo deberá permitir, por medio de su página web, el acceso abierto a las bases de datos de las encuestas de hogares del país.

Por último, cabe mencionar que el Cuadro 2.8.1 presenta la cantidad de observaciones que contiene cada una de las encuestas y el número de personas afrodescendientes que fueron entrevistadas. Así, es posible observar que sólo las EMNV 2001 y 2005 cuentan con información sobre la población afrodescendiente.

35. Disponible en: <www.inide.gob.ni>.

Cuadro 2.8.1 Nicaragua. Encuestas de hogares. 2001-2010

| Nombre de la encuesta | Año | Tipo de encuesta ^{II} | Cobertura | Número de observaciones | | | Disponible en línea ^{IV} |
|------------------------------------------------------------------------|------|--------------------------------|-----------|-------------------------------------------|------------|----------------------------------|-----------------------------------|
| | | | | Hogares | Individuos | Afrodescendientes ^{III} | |
| Encuesta Nacional de Hogares para la Medición del Nivel de Vida (EMNV) | 2001 | EMNV | Nacional | 4.191 | 22.810 | 65 | No |
| Encuesta Nacional de Hogares para la Medición del Nivel de Vida (EMNV) | 2005 | EMNV | Nacional | 6.884 | 36.614 | 537 | No |
| Encuesta Nacional de Hogares para la Medición del Nivel de Vida (EMNV) | 2009 | EMNV | Nacional | 6.515 | 30.432 | * | Sí |
| Encuesta de Hogares para la Medición del Empleo (EH) | 2003 | EFT | Nacional | Cuestionarios y microdatos no disponibles | | | No |
| Encuesta de Hogares para la Medición del Empleo (EH) | 2004 | EFT | Nacional | Cuestionarios y microdatos no disponibles | | | No |
| Encuesta de Hogares para la Medición del Empleo (EH) | 2005 | EFT | Nacional | Cuestionarios y microdatos no disponibles | | | No |
| Encuesta Continua de Hogares (ECH) | 2009 | EFT | Nacional | Cuestionarios y microdatos no disponibles | | | No |
| Encuesta Continua de Hogares (ECH)-IV trimestre ^I | 2010 | EFT | Nacional | 6.722 | 31.439 | * | Sí |

Fuente: Elaboración propia sobre la base de microdatos de las encuestas nacionales de hogares (Base de Datos Socioeconómicos para América Latina y el Caribe-SED-LAC, CEDLAS y Banco Mundial, 2012).

^I La encuesta también está disponible para los trimestres I a III.

^{II} Tipos de encuesta: encuesta a la fuerza de trabajo (EFT), encuesta básica a los hogares (EBH), encuesta de medición del nivel de vida (EMNV), encuesta de gasto de los hogares (EG), encuesta mixta.

^{III} Criterio de clasificación: autoidentificación.

^{IV} Sitio web del Instituto Nacional de Información de Desarrollo (INIDE) de Nicaragua, disponible en: <www.inide.gob.ni>. En el momento en que fue realizado este informe no se encontraban disponibles en línea los microdatos de algunas de las encuestas consideradas en este cuadro, pero posiblemente estarán disponibles en el futuro.

* La encuesta no dispone de información sobre el tema.

2.8.2 Información disponible sobre la población afrodescendiente

El Cuadro 2.8.2 presenta las preguntas sobre raza o etnicidad incluidas en las EMNV 2001 y 2005. Para la clasificación de la población afrodescendiente sobre la base del criterio de autoidentificación, la pregunta textual realizada en ambos años fue la siguiente: “¿A qué grupo indígena o mestizo pertenece?”. No obstante, las categorías para las posibles respuestas a esta pregunta difieren en ambas encuestas: en el año 2001 la población afrodescendiente se identificó con la categoría “creole/negro”, mientras que en 2005 las categorías fueron “garífuna” y “creole (kriol)”.

La EMNV 2005 (no así la de 2001) también permitió identificar a la población afrodescendiente mediante los criterios de lengua materna e idioma hablado. En este caso se consideró como población afrodescendiente a todas aquellas personas cuya lengua materna o idioma hablado fuera el “inglés creole”.

El Cuadro 2.8.2 también presenta la cantidad de observaciones correspondientes a cada categoría de las respuestas, siendo el número de observaciones correspondientes a la población afrodescendiente de 65 en 2001 y de 537 en 2005 (con base en el criterio de autoidentificación). Esto podría dificultar la realización de estudios sobre el tema, ya que el grado de confianza estadística de sus resultados podría ser bajo debido a la escasa cantidad de observaciones disponibles para construir la muestra.

2.8.3 Cobertura temática de las encuestas con información sobre la población afrodescendiente

Tal como puede observarse en el Cuadro 2.8.3, la EMNV es una encuesta muy rica en información socioeconómica, que cubre ampliamente todas las dimensiones consideradas en este informe (salud, educación, empleo, ingresos y vivienda).

Cuadro 2.8.2
Nicaragua. Preguntas sobre raza o etnicidad en las encuestas consideradas

| Encuesta | Preguntas | Categorías de las preguntas | Número de observaciones | Criterio de clasificación |
|-----------------------------------------------|-----------------------------------------------------------------------------------------------------------------|-----------------------------|-----------------------------------|---------------------------|
| EMNV 2001 | ¿A qué grupo indígena o mestizo pertenece? | Mestizo del Pacífico | 18.420 | Autoidentificación |
| | | Mestizo costeño | 657 | |
| | | Blanco | 1.038 | |
| | | Criollo | 1.491 | |
| | | Creole/Negro | 65 | |
| | | Miskito | 786 | |
| | | Mayagna (Sumu) | 32 | |
| | | Rama | 17 | |
| | | Otro, ¿cuál? | 92 | |
| No sabe | 212 | | | |
| EMNV 2005 | ¿Se considera perteneciente a un pueblo indígena o etnia? | Sí | 3.279 | Autoidentificación |
| | | No | 31.942 | |
| | | No sabe | 1.393 | |
| | (Sólo para los que responden "Sí" en la pregunta anterior) ¿A qué grupo indígena o mestizo pertenece? | Rama | 13 | Autoidentificación |
| | | Garífuna | 100 | |
| | | Mayagna/Sumu | 231 | |
| | | Miskitu | 2.111 | |
| | | Creole (Kriol) | 437 | |
| | | Mestizo de la Costa Caribe | 256 | |
| | | Xiu/Sutiava | 52 | |
| | | Nohoa/Nicarao | 17 | |
| | | Chorotega/Nahua/Marge | 31 | |
| | Cacaopera/Matagalpa | 7 | | |
| Otro, ¿cuál? | 24 | | | |
| ¿Cuál es la lengua que habla desde su niñez?* | Español | 29.376 | Idioma hablado/ Lengua materna | |
| | Miskitu | 1.598 | | |
| | Mayagna/Sumu | 173 | | |
| | Inglés creole | 438 | | |
| | Inglés | 2 | | |
| Otro | 1 | | | |
| ¿Qué otro idioma, lengua o dialecto habla?* | Español | 1.210 | Idioma hablado | |
| | Miskitu | 263 | | |
| | Mayagna/Sumu | 21 | | |
| | Inglés creole | 99 | | |
| | Inglés | 152 | | |
| | Otro | 11 | | |
| Ninguno | 29.832 | | | |

Fuente: Elaboración propia sobre la base de microdatos de las encuestas nacionales de hogares (Base de Datos Socioeconómicos para América Latina y el Caribe-SEDLAC, CEDLAS y Banco Mundial, 2012).

* Pregunta realizada sólo a personas mayores de 6 años de edad.

Cuadro 2.8.3

Nicaragua. Cobertura temática de las encuestas con información sobre población afrodescendiente

| | Salud | | | | Educación | | |
|-----------|-----------------|------------------------------|------------|---------------------------------|-------------|--------------------|-------------------|
| | Seguro de salud | Salud de la mujer y embarazo | Vacunación | Enfermedad y servicios de salud | Alfabetismo | Asistencia escolar | Años de educación |
| EMNV 2001 | 2 | 2 | 2 | 2 | 2 | 2 | 2 |
| EMNV 2005 | 2 | 2 | 2 | 2 | 2 | 2 | 2 |

| | Empleo | | | | Ingresos | | Vivienda | |
|-----------|------------------------|---------------------------|-------------------------|----------------------|-----------|---------|--------------------------------|---------------------------------|
| | Condición de actividad | Características de la PEA | Ingreso laboral horario | Beneficios laborales | Laborales | Totales | Características de la vivienda | Acceso a infraestructura básica |
| EMNV 2001 | 2 | 2 | 2 | 1 | 2 | 2 | 2 | 2 |
| EMNV 2005 | 2 | 2 | 2 | 1 | 2 | 2 | 2 | 2 |

Fuente: Elaboración propia sobre la base de microdatos de las encuestas nacionales de hogares (Base de Datos Socioeconómicos para América Latina y el Caribe-SEDLAC, CEDLAS y Banco Mundial, 2012).

Nota: 0 indica que la encuesta no dispone de información sobre el tema considerado; 1 señala que la encuesta incluye algunas preguntas sobre el tema considerado; 2 indica que la encuesta presenta abundante información sobre el tema considerado.

2.9 Perú

2.9.1 Encuestas de hogares durante los últimos 10 años

La Encuesta Nacional de Hogares (ENAHO) sobre Condiciones de Vida es la herramienta que le permite al Instituto Nacional de Estadística e Informática (INEI) realizar, desde 1995, el seguimiento de los indicadores sobre las condiciones de vida de la población del país. Hasta el año 2002, esta encuesta se realizó en el cuarto trimestre de cada año, con cobertura nacional. A partir del mes de mayo de 2003, la ENAHO cambió su modalidad trimestral y pasó a ser una encuesta continua con registro de información para las 52 semanas del año. La cobertura de la encuesta continúa siendo nacional. El Cuadro 2.9.1 presenta la información básica sobre esta encuesta para los últimos 10 años.

La ENAHO puede definirse como una Encuesta de Medición del Nivel de Vida (EMNV). Las bases de datos de todas las encuestas de Perú son de acceso abierto, y pueden ser consultadas y descargadas en el sitio web del INEI.³⁶

El Cuadro 2.9.1 también presenta la cantidad de observaciones que contiene cada una de las encuestas, así como el número de personas afrodescendientes que fueron entrevistadas. Así, es posible observar que, con excepción de los años 2002 y 2003, todas las encuestas cuentan con información sobre este grupo poblacional.

2.9.2 Información disponible sobre la población afrodescendiente

El Cuadro 2.9.2 presenta la información disponible en la ENAHO sobre la población afrodescendiente. Todos los años se realizaron dos preguntas: una dirigida al jefe del hogar y otra, a su cónyuge. La pregunta textual que se realiza cada año, tanto a los jefes de hogar como a sus cónyuges, es la siguiente: "Por sus antepasados y de acuerdo a sus costumbres, ¿Ud. se considera de origen...?". Esta pregunta permite identificar a la población afrodescendiente mediante el criterio de autoidentificación. La categoría de respuesta correspondiente a

36. Disponible en: <www.inei.gob.pe>.

Cuadro 2.9.1
Perú. Encuestas de hogares. 2001-2010

| Nombre de la encuesta | Año | Tipo de encuesta ^I | Cobertura | Número de observaciones | | | Disponible en línea ^{IV} |
|------------------------------------------------|------|-------------------------------|-----------|-------------------------|------------|---------------------------------|-----------------------------------|
| | | | | Hogares | Individuos | Afrodescendientes ^{II} | |
| Encuesta Nacional de Hogares (ENAHO)-IV trim. | 2001 | EMNV | Nacional | 16.515 | 76.635 | 731 ^{III} | Sí |
| Encuesta Nacional de Hogares (ENAHO)-IV trim. | 2002 | EMNV | Nacional | 18.598 | 85.715 | * | Sí |
| Encuesta Nacional de Hogares (ENAHO)-Mayo/Dic. | 2003 | EMNV | Nacional | 18.912 | 88.648 | * | Sí |
| Encuesta Nacional de Hogares (ENAHO)-Anual | 2004 | EMNV | Nacional | 19.502 | 91.861 | 601 ^{III} | Sí |
| Encuesta Nacional de Hogares (ENAHO)-Anual | 2005 | EMNV | Nacional | 19.895 | 92.787 | 1.554 ^{III} | Sí |
| Encuesta Nacional de Hogares (ENAHO)-Anual | 2006 | EMNV | Nacional | 20.577 | 96.234 | 1.246 ^{III} | Sí |
| Encuesta Nacional de Hogares (ENAHO)-Anual | 2007 | EMNV | Nacional | 22.204 | 95.469 | 1.357 ^{III} | Sí |
| Encuesta Nacional de Hogares (ENAHO)-Anual | 2008 | EMNV | Nacional | 21.502 | 94.547 | 933 ^{III} | Sí |
| Encuesta Nacional de Hogares (ENAHO)-Anual | 2009 | EMNV | Nacional | 21.753 | 99.149 | 1.324 ^{III} | Sí |
| Encuesta Nacional de Hogares (ENAHO)-Anual | 2010 | EMNV | Nacional | 21.496 | 98.632 | 1.466 ^{III} | Sí |

Fuente: Elaboración propia sobre la base de microdatos de las encuestas nacionales de hogares (Base de Datos Socioeconómicos para América Latina y el Caribe-SEDLAC, CEDLAS y Banco Mundial, 2012).

^I Tipos de encuesta: encuesta a la fuerza de trabajo (EFT), encuesta básica a los hogares (EBH), encuesta de medición del nivel de vida (EMNV), encuesta de gasto de los hogares (EG), encuesta mixta.

^{II} Criterio de clasificación: autoidentificación.

^{III} Según el cuestionario de la encuesta, la pregunta de autoidentificación étnica debía realizarse sólo al jefe de hogar (o su cónyuge). Sin embargo, la misma fue respondida también por otros miembros de la familia.

^{IV} Sitio web del Instituto Nacional de Estadística e Informática (INEI) de Perú, disponible en: <www.inei.gob.pe>.

* La encuesta no dispone de información sobre el tema.

Cuadro 2.9.2
Perú. Preguntas sobre raza o etnicidad en las encuestas consideradas

| Encuesta | Preguntas | Categorías de las preguntas | Número de observaciones | Criterio de clasificación |
|------------|----------------------------------------------------------------------------------------------------|--------------------------------------------------------------------------------------------------------------------|----------------------------------------------------------------------|---------------------------|
| ENAHO 2001 | Por sus antepasados y de acuerdo a sus costumbres, ¿Ud. se considera de origen...? (Jefe de Hogar) | Indígena de la Amazonia Quechua Aymara Negro/Mulato/Zambo Mestizo Caucásico o blanco Otro | 3.290 22.396 3.136 731 42.719 1.691 570 | Autoidentificación |
| ENAHO 2001 | Por sus antepasados y de acuerdo a sus costumbres, ¿Ud. se considera de origen...? (Cónyuge) | Indígena de la Amazonia Quechua Aymara Negro/Mulato/Zambo Mestizo Caucásico o blanco Otro | 3.042 17.809 2.444 430 33.025 1.482 497 | Autoidentificación |
| ENAHO 2004 | Por sus antepasados y de acuerdo a sus costumbres, ¿Ud. se considera de origen...? (Jefe de Hogar) | Quechua Aymara De la Amazonia Negro/Mulato/Zambo Blanco Mestizo Otro | 14.027 1.765 1.721 601 1.083 21.289 1.058 | Autoidentificación |
| ENAHO 2004 | Por sus antepasados y de acuerdo a sus costumbres, ¿Ud. se considera de origen...? (Cónyuge) | Quechua Aymara De la Amazonia Negro/Mulato/Zambo Blanco Mestizo Otro | 11.098 1.352 1.735 362 958 17.298 1.230 | Autoidentificación |
| ENAHO 2005 | Por sus antepasados y de acuerdo a sus costumbres, ¿Ud. se considera de origen...? (Jefe de Hogar) | Quechua Aymara De la Amazonia Negro/Mulato/Zambo Blanco Mestizo Otro | 26.596 3.228 3.368 1.554 2.044 41.259 1.975 | Autoidentificación |
| ENAHO 2005 | Por sus antepasados y de acuerdo a sus costumbres, ¿Ud. se considera de origen...? (Cónyuge) | Quechua Aymara De la Amazonia Negro/Mulato/Zambo Blanco Mestizo Otro | 21.037 2.364 3.159 1.031 1.746 33.592 2.193 | Autoidentificación |
| ENAHO 2006 | Por sus antepasados y de acuerdo a sus costumbres, ¿Ud. se considera de origen...? (Jefe de Hogar) | Quechua Aymara De la Amazonia Negro/Mulato/Zambo Blanco Mestizo Otro | 26.661 3.385 3.443 1.246 2.010 43.913 1.459 | Autoidentificación |
| ENAHO 2006 | Por sus antepasados y de acuerdo a sus costumbres, ¿Ud. se considera de origen...? (Cónyuge) | Quechua Aymara De la Amazonia Negro/Mulato/Zambo Blanco Mestizo Otro | 21.081 2.444 3.319 843 1.621 35.512 1.396 | Autoidentificación |

Cuadro 2.9.2 [Continuación]

| Encuesta | Preguntas | Categorías de las preguntas | Número de observaciones | Criterio de clasificación |
|------------|----------------------------------------------------------------------------------------------------|-----------------------------------------------------------------------------------------------|----------------------------------------------------------------------|---------------------------|
| ENAHO 2007 | Por sus antepasados y de acuerdo a sus costumbres, ¿Ud. se considera de origen...? (Jefe de Hogar) | Quechua Aymara De la Amazonia Negro/Mulato/Zambo Blanco Mestizo Otro | 28.343 3.652 2.810 1.357 2.542 45.277 1.914 | Autoidentificación |
| ENAHO 2007 | Por sus antepasados y de acuerdo a sus costumbres, ¿Ud. se considera de origen...? (Cónyuge) | Quechua Aymara De la Amazonia Negro/Mulato/Zambo Blanco Mestizo Otro | 23.258 2.663 2.650 908 1.903 36.220 2.070 | Autoidentificación |
| ENAHO 2008 | Por sus antepasados y de acuerdo a sus costumbres, ¿Ud. se considera de origen...? (Jefe de Hogar) | Quechua Aymara De la Amazonia Negro/Mulato/Zambo Blanco Mestizo Otro | 28.070 3.519 3.113 933 2.676 44.055 3.450 | Autoidentificación |
| ENAHO 2008 | Por sus antepasados y de acuerdo a sus costumbres, ¿Ud. se considera de origen...? (Cónyuge) | Quechua Aymara De la Amazonia Negro/Mulato/Zambo Blanco Mestizo Otro | 22.488 2.579 2.977 617 2.210 34.469 3.410 | Autoidentificación |
| ENAHO 2009 | Por sus antepasados y de acuerdo a sus costumbres, ¿Ud. se considera de origen...? (Jefe de Hogar) | Quechua Aymara De la Amazonia Negro/Mulato/Zambo Blanco Mestizo Otro | 29.763 3.549 3.383 1.324 2.949 46.711 3.010 | Autoidentificación |
| ENAHO 2009 | Por sus antepasados y de acuerdo a sus costumbres, ¿Ud. se considera de origen...? (Cónyuge) | Quechua Aymara De la Amazonia Negro/Mulato/Zambo Blanco Mestizo Otro | 24.147 2.574 3.182 1.056 2.684 36.033 3.276 | Autoidentificación |
| ENAHO 2010 | Por sus antepasados y de acuerdo a sus costumbres, ¿Ud. se considera de origen...? (Jefe de Hogar) | Quechua Aymara De la Amazonia Negro/Mulato/Zambo Blanco Mestizo Otro | 29.469 3.571 3.091 1.466 2.859 45.839 3.095 | Autoidentificación |
| ENAHO 2010 | Por sus antepasados y de acuerdo a sus costumbres, ¿Ud. se considera de origen...? (Cónyuge) | Quechua Aymara De la Amazonia Negro/Mulato/Zambo Blanco Mestizo Otro | 24.157 2.654 2.880 1.157 2.689 34.869 2.877 | Autoidentificación |

Visibilidad estadística. Datos sobre población afrodescendiente en censos y encuestas de hogares de AL

Fuente: Elaboración propia sobre la base de microdatos de las encuestas nacionales de hogares (Base de Datos Socioeconómicos para América Latina y el Caribe-SEDLAC, CEDLAS y Banco Mundial, 2012).

Nota: Según el cuestionario de la encuesta, la pregunta de autoidentificación étnica debía realizarse sólo al jefe de hogar (o su cónyuge). Sin embargo, la misma fue respondida también por otros miembros de la familia. La Encuesta Nacional de Hogares (ENAHO) incluye preguntas adicionales que permiten identificar a diferentes grupos étnicos sobre la base de los criterios de idioma hablado y lengua materna. No obstante, esas preguntas no permiten identificar a la población afrodescendiente, y por lo tanto no han sido incorporadas en el cuadro.

Cuadro 2.9.3

Perú. Cobertura temática de las encuestas con información sobre población afrodescendiente

| | Salud | | | | Educación | | |
|------------|-----------------|------------------------------|------------|---------------------------------|-------------|--------------------|-------------------|
| | Seguro de salud | Salud de la mujer y embarazo | Vacunación | Enfermedad y servicios de salud | Alfabetismo | Asistencia escolar | Años de educación |
| ENAHO 2001 | 2 | 1 | 1 | 1 | 2 | 2 | 2 |
| ENAHO 2004 | 2 | 2 | 2 | 2 | 2 | 2 | 2 |
| ENAHO 2005 | 2 | 2 | 2 | 2 | 2 | 2 | 2 |
| ENAHO 2006 | 2 | 2 | 2 | 2 | 2 | 2 | 2 |
| ENAHO 2007 | 2 | 2 | 2 | 2 | 2 | 2 | 2 |
| ENAHO 2008 | 2 | 2 | 2 | 2 | 2 | 2 | 2 |
| ENAHO 2009 | 2 | 2 | 2 | 2 | 2 | 2 | 2 |
| ENAHO 2010 | 2 | 2 | 2 | 2 | 2 | 2 | 2 |

| | Empleo | | | | Ingresos | | Vivienda | |
|------------|------------------------|---------------------------|-------------------------|----------------------|-----------|---------|--------------------------------|---------------------------------|
| | Condición de actividad | Características de la PEA | Ingreso laboral horario | Beneficios laborales | Laborales | Totales | Características de la vivienda | Acceso a infraestructura básica |
| ENAHO 2001 | 2 | 2 | 2 | 1 | 2 | 2 | 2 | 2 |
| ENAHO 2004 | 2 | 2 | 2 | 1 | 2 | 2 | 2 | 2 |
| ENAHO 2005 | 2 | 2 | 2 | 1 | 2 | 2 | 2 | 2 |
| ENAHO 2006 | 2 | 2 | 2 | 1 | 2 | 2 | 2 | 2 |
| ENAHO 2007 | 2 | 2 | 2 | 1 | 2 | 2 | 2 | 2 |
| ENAHO 2008 | 2 | 2 | 2 | 1 | 2 | 2 | 2 | 2 |
| ENAHO 2009 | 2 | 2 | 2 | 1 | 2 | 2 | 2 | 2 |
| ENAHO 2010 | 2 | 2 | 2 | 1 | 2 | 2 | 2 | 2 |

Fuente: Elaboración propia sobre la base de microdatos de las encuestas nacionales de hogares (Base de Datos Socioeconómicos para América Latina y el Caribe-SEDLAC, CEDLAS y Banco Mundial, 2012).

Nota: 0 indica que la encuesta no dispone de información sobre el tema considerado; 1 señala que la encuesta incluye algunas preguntas sobre el tema considerado; 2 indica que la encuesta presenta abundante información sobre el tema considerado.

este grupo de población para todos los años es “negro/mulato/zambo”. Cabe aclarar que la ENAHO incluye preguntas adicionales sobre raza o etnicidad, que permiten identificar a diferentes grupos étnicos según los criterios de idioma hablado y lengua materna. No obstante, no es posible identificar a la población afrodescendiente a partir de ninguna de estas preguntas, por lo cual no fueron incluidas en el cuadro.

El Cuadro 2.9.2 también muestra el número de observaciones para cada una de las categorías de las respuestas. Si se consideran sólo las preguntas realizadas a los jefes de hogar, el número de personas que se autoidentificaron como afrodescendientes en las encuestas analizadas varía desde un mínimo de

601 personas (en 2004) hasta un máximo de 1.554 (en 2005). En este caso, la realización de estudios sobre el tema podría verse dificultada debido a que el grado de confianza estadística de sus resultados podría ser bajo (especialmente para los años en que se cuenta con una menor cantidad de observaciones).

2.9.3 Cobertura temática de las encuestas con información sobre la población afrodescendiente

Tal como muestra el Cuadro 2.9.3, la ENAHO presenta abundante información socioeconómica y cubre ampliamente todas las dimensiones abordadas en este informe: salud, educación, empleo, ingresos y vivienda.

2.10 Uruguay

2.10.1 Encuestas de hogares durante los últimos 10 años

La Encuesta Continua de Hogares (ECH) es realizada por el Instituto Nacional de Estadística (INE), sin interrupciones, desde el año 1968. Constituye una de las fuentes de información más importantes que posee Uruguay en materia socioeconómica, e históricamente ha constituido la base de datos de la gran mayoría de los estudios sociales o socioeconómicos de la población del país, ya que permite estudiar diversos temas demográficos. Su alcance geográfico ha variado en el tiempo. Inicialmente la encuesta sólo cubría el departamento de Montevideo. A partir de 1981 se extendió a todas las áreas urbanas del país, y desde 2006 se realiza en todo el departamento de Montevideo (áreas urbanas, áreas rurales y su periferia), así como en el interior urbano, las localidades pequeñas y las zonas rurales de todo el territorio nacional.

La ECH es básicamente una Encuesta a la Fuerza de Trabajo (EFT). Los microdatos de estas encuestas se encuentran disponibles en línea en el sitio web del INE.³⁷

Asimismo, cabe aclarar que en 2006 la tradicional ECH que el INE realiza desde 1968 amplió el tamaño muestral, la cobertura geográfica y la temática investigada, por lo cual se denominó Encuesta Nacional de Hogares Ampliada (ENHA) 2006. El Cuadro 2.10.1 presenta la información principal sobre estas encuestas.

El Cuadro 2.10.1 también presenta la cantidad de observaciones que contiene cada una de las encuestas analizadas, así como el número de personas afrodescendientes que fueron entrevistadas. De este modo, es posible observar que a partir del año 2006 la ECH cuenta con información sobre la población afrodescendiente.

2.10.2 Información disponible sobre la población afrodescendiente

El Cuadro 2.10.2 presenta las preguntas sobre raza o etnicidad incluidas en la ECH. Para los años 2006, 2007 y 2008, estas preguntas permitieron identificar a la población afrodescendiente mediante los criterios de autoidentificación y religión, mientras que para los años 2009 y 2010 sólo fue posible hacerlo mediante el primer criterio. Para todos los años, la

37. Disponible en: <www.ine.gub.uy>.

Cuadro 2.10.1
Uruguay. Encuestas de hogares. 2001-2010

| Nombre de la encuesta | Año | Tipo de encuesta ^I | Cobertura | Número de observaciones | | | Disponible en línea ^{III} |
|----------------------------------------------------|------|-------------------------------|-----------|-------------------------|------------|---------------------------------|------------------------------------|
| | | | | Hogares | Individuos | Afrodescendientes ^{II} | |
| Encuesta Continua de Hogares (ECH)-Anual | 2001 | EFT | Urbana | 18.473 | 57.394 | * | Sí |
| Encuesta Continua de Hogares (ECH)-Anual | 2002 | EFT | Urbana | 18.421 | 56.337 | * | Sí |
| Encuesta Continua de Hogares (ECH)-Anual | 2003 | EFT | Urbana | 18.338 | 55.369 | * | Sí |
| Encuesta Continua de Hogares (ECH)-Anual | 2004 | EFT | Urbana | 18.392 | 55.587 | * | Sí |
| Encuesta Continua de Hogares (ECH)-Anual | 2005 | EFT | Urbana | 18.506 | 54.330 | * | Sí |
| Encuesta Nacional de Hogares Ampliada (ENHA)-Anual | 2006 | EFT | Nacional | 85.316 | 256.866 | 24.569 | Sí |
| Encuesta Continua de Hogares (ECH)-Anual | 2007 | EFT | Nacional | 49.135 | 143.182 | 15.057 | Sí |
| Encuesta Continua de Hogares (ECH)-Anual | 2008 | EFT | Nacional | 50.397 | 144.582 | 14.394 | Sí |
| Encuesta Continua de Hogares (ECH)-Anual | 2009 | EFT | Nacional | 46.936 | 132.599 | 12.180 | Sí |
| Encuesta Continua de Hogares (ECH)-Anual | 2010 | EFT | Nacional | 46.550 | 132.010 | 12.453 | Sí |

Fuente: Elaboración propia sobre la base de microdatos de las encuestas nacionales de hogares (Base de Datos Socioeconómicos para América Latina y el Caribe-SEDALAC, CEDLAS y Banco Mundial, 2012).

^I Tipos de encuesta: encuesta a la fuerza de trabajo (EFT), encuesta básica a los hogares (EBH), encuesta de medición del nivel de vida (EMNV), encuesta de gasto de los hogares (EG), encuesta mixta.

^{II} Criterio de clasificación: autoidentificación.

^{III} Sitio web del Instituto Nacional de Estadística (INE) de Uruguay, disponible en: <www.ine.gub.uy>.

* La encuesta no dispone de información sobre el tema.

Cuadro 2.10.2
Uruguay. Preguntas sobre raza o etnicidad en las encuestas consideradas

| Encuesta | Preguntas | Categorías de las preguntas | Número de observaciones | Criterio de clasificación |
|-----------|--------------------------------------------------------------------------|----------------------------------------------------------------------------------------------------------------------------------------------------|--------------------------------------------------------------------|---------------------------|
| ENHA 2006 | ¿Cree tener ascendencia Afro o negra? ¹ | Sí No | 24.569 232.295 | Autoidentificación |
| | ¿Cómo se definiría usted desde el punto de vista religioso? ² | Católico Cristiano no católico Judío Umbandista u otro afroamericano Creyente en Dios sin confesión Ateo o agnóstico Otro | 106.445 24.189 499 1.294 66.572 31.377 526 | Religión |
| ECH 2007 | ¿Cree tener ascendencia Afro o negra? ¹ | Sí No | 15.057 128.095 | Autoidentificación |
| | ¿Cómo se definiría usted desde el punto de vista religioso? ² | Católico Cristiano no católico Judío Umbandista u otro afroamericano Creyente en Dios sin confesión Ateo Otro | 58.045 13.374 511 836 36.511 19.188 444 | Religión |
| ECH 2008 | ¿Cree tener ascendencia Afro o negra? ¹ | Sí No | 14.394 130.188 | Autoidentificación |
| | ¿Cuál considera principal de las declaradas? | Afro o Negra Asiática o Amarilla Blanca Indígena Otra | 4.667 152 130.941 1.462 18 | Autoidentificación |
| | ¿Cómo se definiría usted desde el punto de vista religioso? ² | Cristiano católico Cristiano no católico Judío Animista o umbandista Sólo creyente en Dios Ateo Agnóstico Otro | 59.896 11.765 522 836 39.456 15.727 2.612 308 | Religión |
| ECH 2009 | ¿Cree tener ascendencia Afro o negra? ¹ | Sí No | 12.180 120.419 | Autoidentificación |
| | ¿Cuál considera principal de las declaradas? | Afro o Negra Asiática o Amarilla Blanca Indígena Otra | 4.373 87 126.772 1.357 10 | Autoidentificación |
| ECH 2010 | ¿Cree tener ascendencia Afro o negra? ¹ | Sí No | 12.453 119.557 | Autoidentificación |
| | ¿Cuál considera principal de las declaradas? | Afro o Negra Asiática o Amarilla Blanca Indígena Otra | 4.544 77 125.902 1.483 4 | Autoidentificación |

Fuente: Elaboración propia sobre la base de microdatos de las encuestas nacionales de hogares (Base de Datos Socioeconómicos para América Latina y el Caribe-SEDLAC, CEDLAS y Banco Mundial, 2012).

¹Se puede registrar más de una categoría ("afro o negra", "amarilla", "blanca", "indígena", "otra").

²Pregunta realizada sólo a personas mayores de 6 años de edad.

Cuadro 2.10.3

Uruguay. Cobertura temática de las encuestas con información sobre población afrodescendiente

| | Salud | | | | Educación | | |
|------------|-----------------|------------------------------|------------|---------------------------------|-------------|--------------------|-------------------|
| | Seguro de salud | Salud de la mujer y embarazo | Vacunación | Enfermedad y servicios de salud | Alfabetismo | Asistencia escolar | Años de educación |
| ENHA 2006* | 2 | 1 | 0 | 2 | 2 | 2 | 2 |
| ECH 2007 | 2 | 0 | 0 | 1 | 2 | 2 | 2 |
| ECH 2008 | 2 | 0 | 0 | 1 | 2 | 2 | 2 |
| ECH 2009 | 2 | 0 | 0 | 1 | 2 | 2 | 2 |
| ECH 2010 | 2 | 0 | 0 | 1 | 2 | 2 | 2 |

| | Empleo | | | | Ingresos | | Vivienda | |
|------------|------------------------|---------------------------|-------------------------|----------------------|-----------|---------|--------------------------------|---------------------------------|
| | Condición de actividad | Características de la PEA | Ingreso laboral horario | Beneficios laborales | Laborales | Totales | Características de la vivienda | Acceso a infraestructura básica |
| ENHA 2006* | 2 | 2 | 2 | 1 | 2 | 2 | 2 | 2 |
| ECH 2007 | 2 | 2 | 2 | 1 | 2 | 2 | 2 | 2 |
| ECH 2008 | 2 | 2 | 2 | 1 | 2 | 2 | 2 | 2 |
| ECH 2009 | 2 | 2 | 2 | 1 | 2 | 2 | 2 | 2 |
| ECH 2010 | 2 | 2 | 2 | 1 | 2 | 2 | 2 | 2 |

Fuente: Elaboración propia sobre la base de microdatos de las encuestas nacionales de hogares (Base de Datos Socioeconómicos para América Latina y el Caribe-SEDLAC, CEDLAS y Banco Mundial, 2012).

Nota: 0 indica que la encuesta no dispone de información sobre el tema considerado; 1 señala que la encuesta incluye algunas preguntas sobre el tema considerado; 2 indica que la encuesta presenta abundante información sobre el tema considerado.

* El módulo de salud sólo se encuentra disponible para el trimestre III.

pregunta de autoidentificación fue la siguiente: “¿Cree tener ascendencia Afro o negra?”. Esta misma pregunta fue realizada también para identificar la ascendencia “amarilla”, “blanca”, “indígena” y “otra” (por ejemplo, “¿Cree tener ascendencia Amarilla?”), y la persona encuestada podía registrar múltiples opciones de respuesta. A partir del año 2008 se incorporó al cuestionario una pregunta adicional: “¿Cuál considera principal de las [ascendencias] declaradas?”, y las categorías de las respuestas fueron las siguientes: “afro o negra”, “asiática o amarilla”, “blanca”, “indígena” y “otra”. En relación con el segundo criterio de identificación (la religión), la pregunta fue la siguiente: “¿Cómo se definiría usted desde el punto de vista religioso?”, siendo las opciones “umbandista u otro afroamericano” (encuestas de 2006 y de 2007) y “animista o umbandista” (encuesta de 2008) las relevantes para identificar a la población afrodescendiente. Esta última pregunta sólo se realizó a las personas mayores de 6 años de edad.

El Cuadro 2.10.2 también permite observar que la encuesta con menor cantidad

de observaciones para la población afrodescendiente (mediante el criterio de autoidentificación) es la de 2009, que presenta 12.180 observaciones, mientras que, en el otro extremo, la ECH Ampliada de 2006 cuenta con 24.569 observaciones. La cantidad de observaciones disponibles posibilita la realización de estudios sobre la población afrodescendiente, pues cabe suponer que el grado de confianza estadística de sus resultados será elevado.

2.10.3 Cobertura temática de las encuestas con información sobre la población afrodescendiente

La ECH presenta información socioeconómica sobre una amplia variedad de temas, y cubre la mayoría de las dimensiones abordadas en este informe: educación, empleo, ingresos y vivienda. Finalmente, cabe señalar que con excepción de la encuesta del año 2006, que incluyó un módulo especial sobre salud,³⁸ la ECH no cuenta con demasiada información sobre este tema (véase Cuadro 2.10.3).

38. Este módulo fue incluido solo en el tercer trimestre de 2006.

Conclusiones

Las rondas censales de 2000 y de 2010 en AL han dejado un saldo positivo en lo que respecta al incremento y la mejora de la información disponible sobre la población afrodescendiente. Mientras que en las décadas de 1970 y de 1980 sólo se podía disponer de enumeraciones aisladas, ya en la década de 1990 se puso en evidencia una toma de conciencia en los países de la región sobre la necesidad de contar con información sobre este grupo de población. De este modo, la información disponible ha ido incrementándose paulatinamente en las sucesivas rondas censales. Durante la década de 2000, ocho países de la región recabaron información sobre este grupo poblacional (Brasil, Colombia, Costa Rica, Ecuador, El Salvador, Guatemala, Honduras y Nicaragua) y siete países ya lo han hecho en lo que va de la década de 2010 (Argentina, Brasil, Costa Rica, Ecuador, Panamá, Uruguay y Venezuela), cuatro de los cuales se han sumado a esta tendencia (Argentina,³⁹ Panamá, Uruguay y Venezuela). De todas formas, aún hay países cuyos censos no incluyen ninguna pregunta orientada a identificar a la población afrodescendiente (Bolivia, Chile, México, Paraguay⁴⁰ y Perú).

En lo que respecta a la disponibilidad de datos, el único país que brinda acceso abierto a los microdatos de su censo es Ecuador, que posibilita el acceso mediante el sitio web del INEC, la institución encargada de los censos y las estadísticas en el nivel nacional. En cuanto a los demás países, muchos brindan acceso al software de Recuperación de Datos para Áreas Pequeñas por Microcomputador (Redatam), desarrollado por el Centro Latinoamericano y Caribeño de Demografía (CELADE), que permite procesar grandes bases de datos para áreas geográficas definidas por el usuario, aunque no brinda información sobre los individuos, los hogares o las viviendas. De todas formas, los microdatos del Censo 2000 de Brasil, el Censo 2005 de Colombia, el Censo 2000 de Costa Rica, los Censos 2001 y 2010 de Ecuador, y el Censo 2010 de Panamá pueden obtenerse en la base Integrated Public Use Microdata Series, International (IPUMS-International),⁴¹ aunque en esta base de datos no están disponibles todos los datos censales sino una muestra (representativa del total de la población).

En la mayor parte de los casos, el criterio más utilizado para identificar a la población afrodescendiente es el de autoidentificación, salvo en el Censo 2005 de Nicaragua, en que este criterio se complementó con el de idioma hablado. Esto se debe a que los países de la región han llegado a un consenso respecto de que la información sobre afrodescendencia debe obtenerse mediante una pregunta directa de auto-reconocimiento (Antón et al., 2009), pasando así de la realización de preguntas más ligadas al idioma hablado en las décadas de 1980 y de 1990 a la aplicación del criterio de autoidentificación en las rondas censales de 2000 y de 2010.

39. Cabe señalar que en el caso de Argentina las preguntas sobre afrodescendencia se aplicaron sólo a una muestra de la población, por lo cual los resultados obtenidos pueden no ser representativos del conjunto de la población afrodescendiente que reside en el país.

40. Paraguay incluirá una pregunta sobre población afroparaguaya en el censo que tendrá lugar en 2012.

41. IPUMS-International es un proyecto conjunto del Centro de Población de Minnesota, los institutos nacionales de estadística y los archivos de datos internacionales, que tiene por objetivo recolectar, preservar, armonizar y difundir en forma gratuita los microdatos censales de todos los países del mundo.

En general, la información censal sobre aspectos educativos y laborales y sobre las características de la vivienda es de calidad, pero se observa una deficiencia en lo que respecta a la cantidad de preguntas sobre salud (algunos países preguntan si las personas cuentan con un seguro de salud, pero muy pocos indagan cuestiones relativas a la salud de la mujer y el embarazo, o a la enfermedad y los servicios de salud). En cuanto a las preguntas sobre ingresos, los únicos países que las incluyen son Brasil, Panamá y Venezuela (Nicaragua pregunta, pero sólo por los ingresos por remesas).

En relación con las encuestas de hogares, se observa que los cuestionarios de las principales encuestas de muchos países de AL no incluyen preguntas tendientes a identificar a la población afrodescendiente. Es el caso de Argentina, Chile, Costa Rica, El Salvador, México, Panamá, Paraguay y Venezuela. En lo que respecta al resto de los países latinoamericanos (Bolivia, Brasil, Colombia, Ecuador, Guatemala, Honduras, Nicaragua, Perú y Uruguay), la cantidad de información disponible sobre afrodescendencia en los cuestionarios de las encuestas de la última década es muy variable: hay casos como el de Bolivia, que incluye una única pregunta para un único año (de la serie de 10 años de su principal encuesta), y casos como el de Guatemala, que presenta información en todas sus encuestas e incorpora varias preguntas sobre este tema en su principal encuesta de hogares (ENCOVI). En todos los países que cuentan con información sobre la población afrodescendiente es posible identificar a este grupo según el criterio de autoidentificación. En la EPHPM de Honduras también es posible hacerlo según el criterio de idioma hablado, y sólo en los casos de Guatemala (ENCOVI), Honduras

(ENCOVI) y Nicaragua (EMNV 2005) es posible identificar a la población afrodescendiente según tres criterios: autoidentificación, lengua materna e idioma hablado. Uruguay es el único país que incluye una pregunta que permite identificar a la población afrodescendiente de acuerdo con su religión.

En la mayoría de los países analizados, los microdatos de las principales encuestas de hogares son de acceso abierto, y es posible descargarlos desde los sitios web de los respectivos institutos de estadística (las excepciones son Guatemala y algunas encuestas de Colombia, Honduras y Nicaragua).⁴²

Para varios de los países considerados, el número de observaciones correspondientes a la población afrodescendiente en las encuestas es pequeño (Bolivia y Guatemala). Esto dificulta la realización de estudios sobre el tema, ya que el grado de confianza estadística de sus resultados posiblemente resulte bajo debido a la poca cantidad de observaciones disponibles para constituir la muestra. Por el contrario, en otros países (Brasil, Colombia, Ecuador y Uruguay) el número de observaciones para este grupo de población es relativamente alto, y esto permite realizar investigaciones sobre el tema con un nivel de confianza estadística aceptable.

Finalmente, cabe mencionar que todas las encuestas analizadas brindan abundante información socioeconómica sobre la población bajo estudio, incluyendo en todos los casos información sobre educación, empleo, ingresos y vivienda. No obstante, sólo las encuestas de Bolivia, Ecuador (ECV), Guatemala (ENCOVI), Honduras (ENCOVI), Nicaragua y Perú cuentan con información adecuada sobre la salud de la población.

42. Cabe aclarar que en los últimos años ha habido una tendencia a hacer públicos los microdatos de las encuestas de hogares en AL, por lo cual es esperable que en el futuro los mismos se encuentren disponibles en todos (o en casi todos) los países.

Bibliografía

Antón, J. 2007. "Afrodescendientes: sociedad civil y movilización social en el Ecuador". *The Journal of Latin American and Caribbean Anthropology*. Vol. 12, N° 1: 246-253.

Antón, J., Á. Bello, F. Del Popolo, M. Paixão, y M. Rangel. 2009. "Afrodescendientes en América Latina y el Caribe: del reconocimiento estadístico a la realización de derechos". *Serie Población y Desarrollo*. N° 87. Santiago de Chile: Comisión Económica para América Latina y el Caribe, CEPAL.

Chisaguano M., Silveiro. 2006. *La población indígena del Ecuador. Análisis de estadísticas socio-demográficas*. Quito: Instituto Nacional de Estadística y Censos, INEC.

Comisión Económica para América Latina y el Caribe. 2012. "Programa para el Mejoramiento de las Encuestas y la Medición de las Condiciones de Vida en América Latina y el Caribe". Disponible en: <<http://www.eclac.cl/deype/mecovi/>>.

Comisión Económica para América Latina y el Caribe/Fondo de las Naciones Unidas para la Infancia/Fondo de Población de las Naciones Unidas/Organización Panamericana de la Salud/Fondo de Desarrollo de las Naciones Unidas para la Mujer/Fondo para el Desarrollo de los Pueblos Indígenas de América Latina y El Caribe. 2009. "Censos 2010 y la inclusión del enfoque étnico: hacia una construcción participativa con pueblos indígenas y afrodescendientes de América Latina". *Serie Seminarios y Conferencias*. N° 57. Santiago de Chile: Comisión Económica para América Latina y el Caribe, CEPAL.

Comisión Nacional de Estadísticas para Pueblos Indígenas, Afroecuatorianos y Montubios. 2008. "Informe de la situación del pueblo afroecuatoriano en las estadísticas étnicas actuales". Comisión Nacional de Estadísticas para Pueblos Indígenas, Afroecuatorianos y Montubios, CONEPIA/Instituto Nacional de Estadística y Censos, INEC/Corporación de Desarrollo Afroecuatoriano, CODAE/Consejo de Desarrollo de las Nacionalidades y Pueblos del Ecuador, CODENPE.

Cruces, G., L. Gasparini, y F. Carbajal. 2010a. *Situación socioeconómica de la población afrocolombiana en el marco de los Objetivos de Desarrollo del Milenio*. Panamá: Programa de las Naciones Unidas para el Desarrollo, PNUD. Proyecto regional "Población afrodescendiente de América Latina".

Cruces, G., L. Gasparini, y F. Carbajal. 2010b. *Situación socioeconómica de la población afroecuatoriana en el marco de los Objetivos de Desarrollo del Milenio*. Panamá: Programa de las Naciones Unidas para el Desarrollo, PNUD. Proyecto regional “Población afrodescendiente de América Latina”.

Del Popolo, F. 2008. “Los pueblos indígenas y afrodescendientes en las fuentes de datos: experiencias en América Latina”. *Colección Documentos de Proyectos*. Santiago de Chile: Comisión Económica para América Latina y el Caribe, CEPAL/ Organización Panamericana de la Salud, OPS.

Departamento Administrativo Nacional de Estadística. 2009. *Metodología Censo General 2005*. N° 86. Bogotá: Departamento Administrativo Nacional de Estadística, DANE. Colección Documentos, Actualización 2009.

Díaz, R., y O. Madalengoitia. 2012. *Análisis de la situación socioeconómica de la población afroperuana y de la población afrocostarricense, y su comparación con la situación de las poblaciones afrocolombiana y afroecuatoriana*. Panamá: Programa de las Naciones Unidas para el Desarrollo, PNUD. Proyecto regional “Población afrodescendiente de América Latina”.

Dirección General de Estadística y Censos. 2008. *VI Censo de Población y V de Vivienda 2007. Cifras oficiales*. San Salvador: Ministerio de Economía, Dirección General de Estadística y Censos, DIGESTYC.

Gasparini, L. 2005. “Protección social y empleo en América Latina: estudio sobre la base de encuestas de hogares”. Documento de trabajo N° 17. Centro de Estudios Distributivos, Laborales y Sociales, CEDLAS-Universidad Nacional de La Plata, UNLP.

Instituto Brasileiro de Geografia e Estatística. 2003. *Metodologia do Censo Demográfico 2000*. Série Relatórios Metodológicos. Vol. 25. Río de Janeiro: Ministério do Planejamento, Orçamento e Gestão, Instituto Brasileiro de Geografia e Estatística, IBGE.

Instituto Brasileiro de Geografia e Estatística. 2010. *Censo Demográfico 2010. Características da população e dos domicílios: resultados do universo*. Río de Janeiro: Ministério do Planejamento, Orçamento e Gestão, Instituto Brasileiro de Geografia e Estatística, IBGE.

Instituto Nacional de Estadística. 2002. *XVI Censo de Población y V de Vivienda. Censo 2001*. Tegucigalpa: Instituto Nacional de Estadística, INE.

Instituto Nacional de Estadística. 2011. “Síntesis del marco conceptual del censo de viviendas, hogares y población 2011”. Censos 2011. Contame que te cuento. Instituto Nacional de Estadística, INE. Montevideo.

Instituto Nacional de Estadística. 2012a. “Primeros resultados. Censo 2011”. Instituto Nacional de Estadística, INE. Caracas.

Instituto Nacional de Estadística. 2012b. “XIV Censo Nacional de Población y Vivienda. Antecedentes”. Instituto Nacional de Estadística, INE. Caracas. Disponible en: <<http://www.ine.gov.ve/CENSO2011/index.htm>>.

Instituto Nacional de Estadística y Censo. 2010. *XI Censo de Población y VII de Vivienda 2010. Resultados finales básicos*. Panamá: Instituto Nacional de Estadística y Censo, INEC. Disponible en: <<http://www.contraloria.gob.pa/inec/>>.

Instituto Nacional de Estadística y Censos. 2002. *IX Censo Nacional de Población. Características sociales y demográficas*. San José, Costa Rica: Instituto Nacional de Estadística y Censos, INEC.

Instituto Nacional de Estadística y Censos. 2004. "Documento metodológico. Censo Nacional de Población 2000". Instituto Nacional de Estadística y Censos, INEC, Área de Censos y Encuestas, Estadísticas de Población. San José, Costa Rica.

Instituto Nacional de Estadística y Censos. 2006. *VIII Censo de Población y IV de Vivienda. Cifras oficiales. Censos nacionales 2005*. Managua: Instituto Nacional de Estadística y Censos, INEC.

Instituto Nacional de Estadística y Censos. 2010. "Censo 2010. Temas nuevos: afrodescendientes". Instituto Nacional de Estadística y Censos, INDEC. Buenos Aires. Disponible en <http://www.censo2010.indec.gov.ar/index_afro.asp>.

Instituto Nacional de Estadística y Censos. 2011a. "INEC presenta resultados definitivos del Censo de Población y Vivienda". Instituto Nacional de Estadística y Censos, INEC. Quito. Boletín de prensa. 30 de agosto.

Instituto Nacional de Estadística y Censos. 2011b. *X Censo Nacional de Población y VI de Vivienda 2011. Cifras preliminares de población y vivienda*. San José, Costa Rica: Instituto Nacional de Estadística y Censos, INEC.

Kaztman, R. 1995. "Encuestas de hogares: su utilidad para el diseño de políticas educativas en contextos cambiantes". Comisión Económica para América Latina y el Caribe, CEPAL, Oficina de Montevideo.

Ministerio de Economía de El Salvador. "Censos Nacionales de El Salvador 2007-2008". Disponible en: <<http://www.censos.gob.sv/ncenso/html/inicio.html>>.

Minnesota Population Center. 2011. *Integrated Public Use Microdata Series, International: Version 6.1*. Minneapolis: University of Minnesota.

Naciones Unidas. 2010. *Principios y recomendaciones para los censos de población y habitación. Revisión 2*. Informes estadísticos, Serie M N° 67/Rev.2. Nueva York: Naciones Unidas, Departamento de Asuntos Económicos y Sociales, División de Estadística.

Rangel, M., y F. Del Popolo. 2010. "Juventud afrodescendiente en América Latina: realidades diversas y derechos (in)cumplidos". Centro Latinoamericano y Caribeño de Demografía, CELADE-División de Población de la Comisión Económica para América Latina y el Caribe, CEPAL.

Schkolnik, S., y F. Del Popolo. 2005. "Los censos y los pueblos indígenas en América Latina: una metodología regional". Seminario Internacional "Pueblos indígenas y afrodescendientes de América Latina y el Caribe: relevancia y pertinencia de la información sociodemográfica para políticas y programas". Comisión Económica para América Latina y el Caribe, CEPAL. Santiago de Chile.

Secretaría Técnica del Frente Social. 2004. *Racismo y discriminación*. Quito: Zenitram Editores.

Anexo



Cuadro A.1

América Latina. Población afrodescendiente según país y fuente de datos

(censos y encuestas de hogares desde el año 2000) (en número de personas y en %)

| País | Fuente | Población afrodescendiente | |
|-------------|-------------------------------------------------------|-------------------------------------------|-------------------|
| | | % | Total |
| Argentina | Censo Nacional de Población, Hogares y Viviendas 2010 | - | - |
| Bolivia | EH-MECOVI 2000 | 0,05 | 10 |
| Brasil | Censo Demográfico 2000 | 44,55 | 75.639.763 |
| | Censo Demográfico 2010 | 50,74 | 96.795.294 |
| | PNAD 2001 | 50,21 | 190.220 |
| | PNAD 2002 | 50,33 | 193.989 |
| | PNAD 2003 | 51,69 | 198.907 |
| | PNAD 2004 | 52,42 | 209.330 |
| | PNAD 2005 | 53,64 | 218.927 |
| | PNAD 2006 | 53,80 | 220.704 |
| | PNAD 2007 | 54,01 | 216.002 |
| | PNAD 2008 | 54,33 | 212.912 |
| PNAD 2009 | 54,82 | 218.943 | |
| Colombia | Censo General 2005 | 10,40 | 4.311.757 |
| | ECV 2003 | 7,20 | 6.133 |
| | GEIH 2006 (III trimestre) | 7,54 | 14.009 |
| | GEIH 2007 (III trimestre) | 6,41 | 13.773 |
| Costa Rica | IX Censo Nacional de Población y V de Vivienda 2000 | 1,91 | 72.784 |
| | X Censo Nacional de Población y VI de Vivienda 2011 | { 1,05 ^I 6,72 ^{II} | 45.228 289.209 |
| Ecuador | VI Censo de Población y V de Vivienda 2001 | 4,97 | 604.009 |
| | VII Censo de Población y VI de Vivienda 2010 | 7,19 | 1.041.559 |
| | ENEMDU 2001 | 33,01 | 20.055 |
| | ENEMDU 2002 | 2,86 | 710 |
| | ENEMDU 2003 | 3,47 | 2.856 |
| | ENEMDU 2004 | 4,27 | 3.547 |
| | ENEMDU 2005 | 4,71 | 3.629 |
| | ENEMDU 2006 | 4,96 | 3.866 |
| | ENEMDU 2007 | 4,78 | 3.674 |
| | ENEMDU 2008 | 5,53 | 4.354 |
| | ENEMDU 2009 | 4,61 | 3.639 |
| | ENEMDU 2010 | 5,05 | 4.182 |
| ECV 2006 | 4,16 | 2.317 | |
| El Salvador | VI Censo de Población y V de Vivienda 2007 | 0,13 | 7.441 |

^I "Negro/a" o "afrodescendiente".

^{II} "Mulato/a".

Cuadro A.1 [Continuación]

| País | Fuente | Población afrodescendiente | |
|-----------|--------------------------------------------------------|----------------------------|---------|
| | | % | Total |
| Guatemala | XI Censo Nacional de Población y VI de Habitación 2002 | 0,04 | 5.040 |
| | ENCOVI 2000 | 0,12 | 45 |
| | ENCOVI 2006 | 0,05 | 33 |
| | ENCOVI 2011 | 0,11 | 74 |
| | ENEI 2002 | 0,01 | 1 |
| | ENEI 2003 | 0,03 | 3 |
| | ENEI 2004 | 0,10 | 62 |
| Honduras | XVI Censo de Población y V de Vivienda 2001 | 0,90 | 58.818 |
| | EPHPM 2002 (Mayo) | 0,70 | 735 |
| | ENCOVI 2004 | 1,10 | 431 |
| Nicaragua | VIII Censo de Población y IV de Vivienda 2005 | 0,45 | 23.161 |
| | EMNV 2001 | 0,28 | 65 |
| | EMNV 2005 | 1,47 | 537 |
| Panamá | XI Censo Nacional de Población y VII de Vivienda 2010 | 8,82 | 300.551 |
| Perú | ENAO 2001 | 0,95 | 731 |
| | ENAO 2004 | 0,65 | 601 |
| | ENAO 2005 | 1,67 | 1.554 |
| | ENAO 2006 | 1,29 | 1.246 |
| | ENAO 2007 | 1,42 | 1.357 |
| | ENAO 2008 | 0,99 | 933 |
| | ENAO 2009 | 1,34 | 1.324 |
| | ENAO 2010 | 1,49 | 1.466 |
| Uruguay | Censo de Locales, Viviendas, Hogares y Población 2011 | - | - |
| | ENHA 2006 | 9,56 | 24.569 |
| | ECH 2007 | 10,52 | 15.057 |
| | ECH 2008 | 9,96 | 14.394 |
| | ECH 2009 | 9,19 | 12.180 |
| | ECH 2010 | 9,43 | 12.453 |
| Venezuela | XIV Censo Nacional de Población y Vivienda | - | - |

Fuente: Elaboración propia sobre la base de datos consultados en los institutos de estadística de los países considerados, y sobre la base de microdatos de las encuestas nacionales de hogares (Base de Datos Socioeconómicos para América Latina y el Caribe-SEDLAC, CEDLAS y Banco Mundial, 2012).
Nota: En las encuestas de hogares, el dato sobre el total de afrodescendientes corresponde al número de observaciones de la muestra (sin ponderar).

Curriculum vitae

Guillermo Cruces es subdirector del Centro de Estudios Distributivos, Laborales y Sociales (CEDLAS) de la Universidad Nacional de La Plata (UNLP), Argentina; investigador del Consejo Nacional de Investigaciones Científicas y Técnicas (CONICET) de Argentina, y *research fellow* del Institute for the Study of Labor (IZA) situado en Bonn, Alemania.

Se especializa en economía laboral, análisis distributivo y políticas de protección social en América Latina. Es docente de grado y posgrado en el Departamento de Economía de la Facultad de Ciencias Económicas de la UNLP, y profesor invitado de Economía Laboral en la Universidad de San Andrés (UdeSA).

Anteriormente se desempeñó en el Department for Work and Pensions del Reino Unido y en la División de Desarrollo Económico de la Comisión Económica para América Latina y el Caribe (CEPAL), y fue investigador en The Suntory and Toyota International Centres for Economics and Related Disciplines (STICERD) de The London School of Economics and Political Science, Reino Unido, donde obtuvo una maestría y un doctorado en Economía.

Ha publicado sus trabajos e investigaciones en revistas como *Labour Economics*, *Journal of Development Studies* y *Economía*, y también ha editado varios libros y ha contribuido a la elaboración de volúmenes colectivos.

Carolina García Domench es licenciada en Economía de la Universidad Nacional de La Plata (UNLP) y cursó la Maestría en Economía en la misma Universidad (tesis en proceso). Actualmente se desempeña como investigadora junior del Centro de Estudios Distributivos, Laborales y Sociales (CEDLAS) de la UNLP y es becaria de la Agencia Nacional de Promoción Científica y Tecnológica (FONCyT). Sus principales áreas de investigación son la pobreza, la distribución del ingreso y los mercados laborales.

Florencia Pinto es licenciada en Economía de la Universidad Nacional de La Plata (UNLP) y cursó la Maestría en Economía en la misma Universidad (tesis en proceso). Actualmente es becaria del Consejo Nacional de Investigaciones Científicas y Técnicas (CONICET) y se desempeña como colaboradora en el Centro de Estudios Distributivos, Laborales y Sociales (CEDLAS) de la UNLP. Asimismo es ayudante graduada de Econometría I y Macroeconomía I de la Licenciatura en Economía de la UNLP. Sus principales áreas de investigación son la economía laboral, la pobreza y la distribución del ingreso.





*Al servicio
de las personas
y las naciones*