

ULL

Universidad
de La Laguna

Departamento de Zoología



Facultad de Ciencias
Sección BIOLOGÍA

Analysis of the diversity of Arthropods in athel tamarisk communities from the north coast of Tenerife, with complement of the current catalogue through faunal sampling.

Análisis de la diversidad de Artrópodos en las comunidades de tarajales de la costa norte de Tenerife, y complementación del catálogo actual mediante muestreo faunístico.

Trabajo de Fin de Grado

Ayoze Jorge Hernández

Septiembre, 2015

SOLICITUD DE DEFENSA Y EVALUACIÓN TRABAJO FIN DE GRADO Curso Académico: 2014/2015	ENTRADA Fecha: Núm:
--------------------------------------------------------------------------------------------------	----------------------------------

Datos Personales



Nº DNI o pasaporte: 78592806 N	Nombre y Apellidos: AYOZE JORGE HERNÁNDEZ
Teléfono: 65211576	Dirección de correo electrónico: jorgehernandezayoze@hotmail.com

SOLICITA la defensa y evaluación del Trabajo Fin de Grado

TÍTULO

Análisis de la diversidad de Artrópodos en las comunidades de tarajales de la costa norte de Tenerife y complementación del catálogo actual mediante muestreo faunístico.

Autorización para su depósito, defensa y evaluación

D. Marcos Báez Fumero	
Profesor del Departamento de Biología Animal, Edafología y Geología	
y D. Pedro Oromí Masoliver	
Profesor del Departamento de Biología Animal, Edafología y Geología	
autorizan al solicitante a presentar la Memoria del Trabajo Fin de Grado	
Fdo.: 	Fdo.: 

La Laguna, a 7 de septiembre de 2015

Firma del interesado/a



SR/A. PRESIDENTE DE LA COMISIÓN DE GRADO DE LA FACULTAD DE BIOLOGÍA

Índice

1. INTRODUCCIÓN	1
2. MATERIAL Y MÉTODOS	1
Descripción de la zona de estudio	1
Zonas de muestreo	1
Tipos de muestreo	2
Conservación, separación y etiquetación de las muestras	4
Identificación de los especímenes.....	4
3. RESULTADOS	5
Análisis de los artrópodos.....	5
Análisis de la diversidad	16
Análisis de la abundancia	19
Complementación del catálogo del Banco de Datos de Biodiversidad de Canarias (BDBC).....	21
Comparación de las especies identificadas con la información actualmente incluida en el BDBC	23
4. CONCLUSIONES.....	23
5. AGRADECIMIENTOS	25
BIBLIOGRAFÍA	26

Abstract

Due to an interest from the Servicio de Biodiversidad del Gobierno de Canarias in learning more about the arthropod fauna of the athel tamarisk (*Tamarix canariensis*) communities, a series of faunal samplings was proposed: insect nets, beating sheet, sifting soil, pitfall and active search. These methods help us to obtain an approach about the artropods in those communities. The collected samples were identified by means of taxonomic keys and of specialist. With this information, on the diversity of morphospecies found, and the abundance of individuals collected, various analyses were carried out for the differents areas and types of sampling, and a selection of the most interesting samples was performed. In addition, the complementation of the Banco de Biodiversidad de Canarias (BDBC) was accomplished in order to compare the species identified by us with those aforementioned for our areas through the computer application ATLANTIS 3.1.

Keywords: Arthropods, ATLANTIS, BDBC, faunistics, Punta Hidalgo, athel tamarisk, Tenerife.

Resumen

A raíz de un interés por parte del Servicio de Biodiversidad del Gobierno de Canarias por conocer más sobre la fauna de artrópodos que habita en las comunidades de tarajales (*Tamarix canariensis*), se propuso llevar a cabo una serie de muestreos faunísticos: manguero, vareo, tamizaje, trampas de caída ("pitfall") y búsqueda activa, que nos ayudaron a realizar una aproximación sobre las poblaciones de artrópodos de dichas comunidades. Para ello, las muestras obtenidas se identificaron mediante la ayuda de diversas claves taxonómicas y de especialistas. Con esta información se realizaron diversos análisis sobre la diversidad de morfoespecies hallada, y también de la abundancia de individuos capturados, para cada zona y tipo de muestreo, así como una selección de las muestras de mayor interés. Además, se llevó a cabo la complementación del Banco de Datos de Biodiversidad de Canarias (BDBC) al comparar las especies identificadas por nosotros con las citadas para nuestras zonas, mediante la aplicación informática ATLANTIS 3.1.

Palabras clave: Artrópodos, ATLANTIS, BDBC, faunística, Punta Hidalgo, tarajal, Tenerife.

1. Introducción

La diversidad de las poblaciones de artrópodos en las comunidades de tarajales (*Tamarix canariensis* Willd.) nunca había sido bien estudiada; por ello, con este trabajo se pretende conseguir mediante una serie de distintos muestreos faunísticos, una mayor comprensión de las comunidades de artrópodos que desarrollan su vida en las tarajaledas, tanto sobre los propios tarajales como en la vegetación y en el subsuelo circundantes, para así complementar el catálogo de diversidad de Canarias, añadiendo dicha información al Banco de Datos de Biodiversidad de Canarias (BDBC) mediante la plataforma ATLANTIS 3.1.

2. Material y métodos

Descripción de la zona de estudio

Marco físico

Punta del Hidalgo, también conocida como La Punta, es una localidad costera del municipio de San Cristóbal de La Laguna, en la isla de Tenerife, Canarias (España). Se encuentra situada al noroeste del macizo de Anaga, estando asentada en su mayor parte sobre una plataforma costera creada por la erupción del volcán de El Morro (o de Las Rozas)¹ en el pleistoceno².

Vegetación

La especie principal sobre la que versa este estudio es el Tarajal (*Tamarix canariensis* Willd.). Se trata de un árbol de la familia de las tamaricáceas³ (Bramwell, 1997; Acebes *et al.*, 2010), con flores blanco-rosáceas. Es común en las zonas costeras de todas las islas, y en aquellas semidesérticas es típica de la vegetación de fondo de los barrancos. También se emplea ocasionalmente como seto para dividir campos (Bramwell, 1997).

La vegetación que rodea a los tarajales está compuesta por plantas de cultivos abandonados como tomateras (*Lycopersicon esculentum* Mill.) entre otros. También se pueden encontrar especies arbustivas como el incienso canario (*Artemisia thuscula* Cav.).

Zonas de muestreo

Se eligió la zona del mirador de Punta del Hidalgo, dada su buena comunicación en transporte público y su abundancia de tarajales. Se seleccionaron tres zonas de unos 100 metros de largo y de fácil acceso, próximas al "Camino Final" en la Punta del Hidalgo, Tenerife (Figura 1).

Coordenadas UTM del centro geográfico de cada zona

Debido a la proximidad entre algunas zonas, vamos a usar cuatro dígitos para las UTMx y cinco para las UTM_y.

- Zona I: 28R 370731616
- Zona II: 28R 371031615
- Zona III: 28R 371131614



Figura 1. Zonas de muestreo.

Tipos de muestreo

Se realizaron dos tipos de muestreo:

- Muestreos directos:

- + Búsqueda activa: consistió en la búsqueda de artrópodos levantando piedras o en la captura de alguno que estuviera caminando sobre el sustrato o volando.
- + Manguero sobre no tarajal: consistió en manguer la vegetación próxima a los tarajales.
- + Manguero sobre tarajal: consistió en manguer los tarajales.
- + Vareo sobre tarajal: consistió en golpear los tarajales con una vara para hacer que los artrópodos cayeran sobre un paraguas entomológico.

- Muestreos temporales:

- + Tamizaje: consistió en recoger muestras de tierra y mantillo, que posteriormente se colocarían en unos tamices Berlese, dentro de unos embudos, y con una luz en la parte superior para obligar a los artrópodos a desplazarse hacia abajo, cayendo así en un bote con etanol. Se esperó tres días antes de recoger los botes.

+ Trampa de caída ("pitfall") con cebo: consistió en enterrar botes de plástico, con la abertura a ras del suelo, y así permitir que los artrópodos atraídos por el cebo, que se encuentra en un tubo dentro de los botes (en nuestro caso hígado), caigan en propilenglicol en el fondo del recipiente. Se colocaron diez trampas en cada zona con una separación entre cada una de ellas de aproximadamente diez metros y se recogieron a las dos semanas de su colocación.

Los muestreos directos se llevaron a cabo durante un tiempo fijo de 15 minutos para cada uno, y además, se realizaron en dos franjas horarias distintas: diurna y nocturna. Para facilitar la recogida de muestras por estos métodos, nos ayudamos de un aspirador de fabricación personal.

El aspirador consiste en un bote de plástico con la tapa lo suficientemente grande como para que quepan dos agujeros por los que introducimos dos tubos, uno de ellos más fino y más corto que será por el que aspiramos, y otro de mayor diámetro y longitud que será por el que entran los artrópodos. Para evitar tragarnos algún artrópodo por accidente, la parte del tubo por el que aspiramos está forrada con un trozo de tul (Figura 2).



Figura 2. Aspirador.

Conservación, separación y etiquetación de las muestras

Las muestras las conservamos en etanol al 70%, que por un lado facilita la recolección de los especímenes en el campo, pero por el otro dificulta la identificación de las familias dentro de algunos órdenes, como por ejemplo los lepidópteros, ya que los ejemplares en seco muestran diferencias significativas con respecto a los conservados en alcohol.

En el campo se llevó a cabo la primera separación de las muestras, agrupándolas por método de captura y por zona. Posteriormente en el laboratorio, y con la ayuda de una lupa binocular, se separaron las distintas morfoespecies y fueron incluidas en diferentes tubos. Cada uno de estos tubos lleva dentro una etiqueta escrita a lápiz (para que no se borre por el etanol) en la que se indica la zona (I, II o III), el método de muestreo (búsqueda = B, manguero = M, vareo = V, tamizaje = T o trampa de caída = P), si se llevó a cabo directamente sobre tarajal (T) o no (N), un número identificativo (1, 2, 3, etc.) y la fecha correspondiente. Por ejemplo la etiqueta de la muestra número 8 de manguero sobre tarajal en la zona II del 28 de abril del 2015 se vería así:

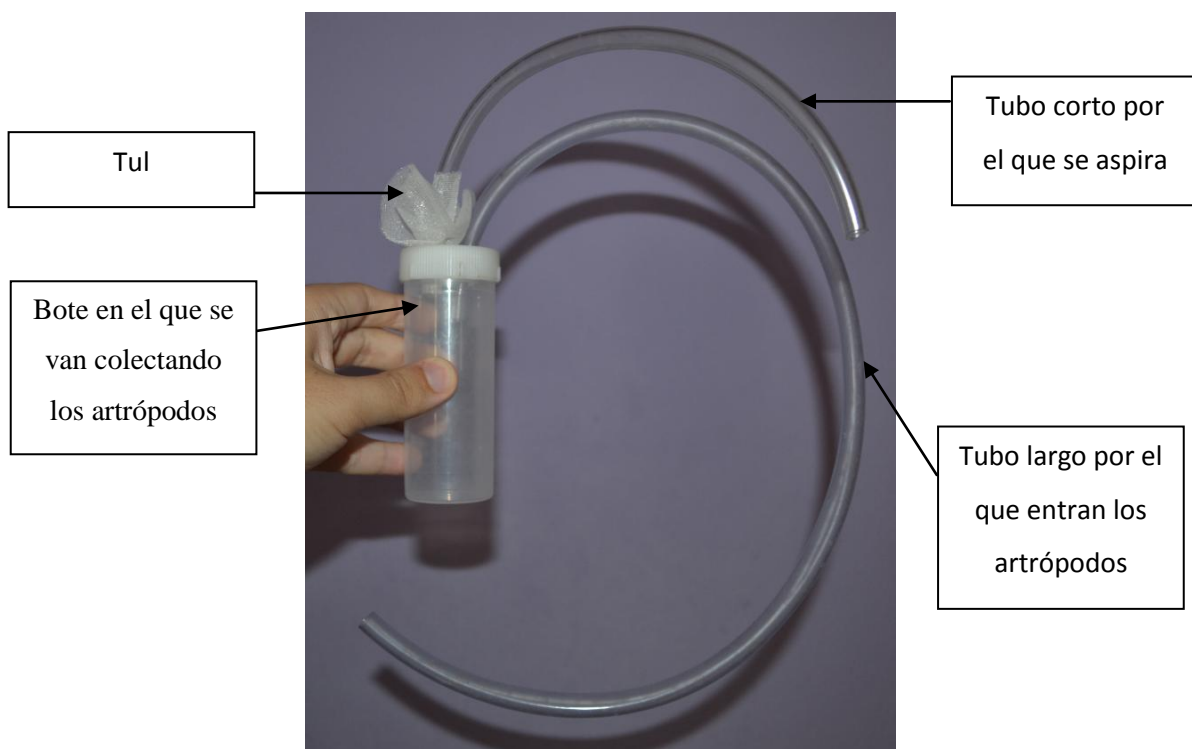
IIMT8 28-4-2015

Para distinguir las muestras de captura diurna de las nocturnas, a los viales de estas últimas se les puso una tapa de color violeta.

Identificación de los especímenes

La identificación de los distintos órdenes y familias se llevó a cabo mediante el uso de guías y colecciones que los tutores pusieron a nuestra disposición. Aquellas familias de mayor complejidad, así como algunas especies, fueron identificadas por distintos especialistas: Marcos Báez, Nuria E. Macías y, Pedro Oromí (ULL), Martti Koponen (Finlandia), Gloria Ortega (Museo de la Naturaleza y el Hombre) y Xavier Bellés (CSIC de Barcelona). Identificar todo el material a nivel específico, supone una tarea muy compleja y laboriosa incluso para los especialistas, no habiéndose podido completar en el período de este estudio; por ello, dentro de la misma familia o género, se hace una distinción entre morfoespecies señalándolas como sp.1, sp.2, etc.

3. Resultados

Análisis de los artrópodos

Toda la información obtenida se fue recogiendo en una tabla Excel (Tabla I), pero debido a su gran extensión, ya que una misma especie se repite para distintas zonas, métodos de captura y franja horaria, se ha optado por añadir una tabla simplificada en la que solo se indican las zonas y métodos de captura en los que apareció cada morfoespecie (Pérez *et al.*, 2003).

Tabla I. Ejemplo de tabla de datos de Excel.

Localidad	Metodo de muestreo	Fecha	Horario	Zona	Nº muestra	Filo	Subfilo	Clase	Orden	Familia	Especie	Autoria	Nº ind
Punta del Hidalgo	Trampa de caída	08/03/2015	/	I	1	Arthropoda	Hexapoda	Insecta	Coleoptera	Curculionidae	<i>Pselactus sp1.</i>		1
Punta del Hidalgo	Trampa de caída	08/03/2015	/	I	2	Arthropoda	Chelicerata	Arachnida	Parasitiformes?		sp3		8
Punta del Hidalgo	Trampa de caída	08/03/2015	/	I	3	Arthropoda	Crustacea	Malacostracea	Isopoda	Armadiillidae	<i>Venezillo sp.</i>		10
Punta del Hidalgo	Trampa de caída	08/03/2015	/	I	4	Arthropoda	Hexapoda	Insecta	Hymenoptera	Formicidae	<i>Linepithema humile</i>	(Mayr, 1868)	>20
Punta del Hidalgo	Trampa de caída	08/03/2015	/	I	5	Arthropoda	Myriapoda	Diplopoda	Julida	Julidae	<i>Dolichoiulus sp.</i>		3
Punta del Hidalgo	Trampa de caída	08/03/2015	/	I	6	Arthropoda	Hexapoda	Insecta	Blattaria	Euthyrhaphidae	<i>Zetha vestita</i>	(Brullé, 1838)	1
Punta del Hidalgo	Trampa de caída	08/03/2015	/	I	7	Arthropoda	Chelicerata	Arachnida	Araneae	Oecobiidae	<i>Oecobius sp1</i>		6
Punta del Hidalgo	Trampa de caída	08/03/2015	/	I	8	Arthropoda	Hexapoda	Insecta	Coleoptera	Carabidae	<i>Orthomus berytensis</i>	(Reiche & Saulcy, 1854)	8

Tabla simplificada de los taxones colectados

Se encontró un total de 255 morfoespecies, de las cuales 119 pudieron ser identificadas a nivel de género y de éstas, 79 a nivel de especie. En la Tabla II se exponen, las distintas clases, órdenes, familias y morfoespecies encontradas durante los muestreos. Para cada una de las morfoespecies se indica: la zona o zonas en las que se encontró (I, II, III) y el método o métodos por las que fue capturada: búsqueda en no tarajal (BN), manguero en no tarajal (MN), manguero sobre tarajal (MT), tamizaje (TN), trampa de caída (PN) y vareo sobre tarajal (VT).

Tabla II. Lista de especies encontradas, con indicación de las zonas y los métodos de muestreo correspondientes. BN: búsqueda en no tarajal; MN: manguero en no tarajal; MT: manguero sobre tarajal; TN: tamizaje; PN: trampa de caída; VT: vareo sobre tarajal.

Especies	Zona			Método de muestreo					
	I	II	III	BN	MN	MT	TN	PN	VT
Cl. ARACHNIDA									
O. PARASITIFORMES?									
Gen. sp.1	X						X		
Gen. sp.2	X		X				X		
Gen. sp.3	X	X	X				X	X	
O. TROMBIDIFORMES?									
Gen. sp.1	X		X				X		
Gen. sp.2		X					X		
Gen. sp.3			X				X		
Gen. sp.4	X	X						X	
Gen. sp.5		X						X	

Especies	I	II	III	BN	MN	MT	TN	PN	VT
O. SARCOPTIFORMES?									
Gen. sp.1	X						X		
O. ORIBATIDA?									
Gen. sp.1	X		X				X		
O. OPILIONES									
F. Phalangidae									
<i>Bunochelis spinifera</i> (Lucas, 1839)	X	X			X			X	
O. ARANAE									
F. Araneidae									
<i>Neoscona</i> sp.1	X	X	X	X		X			
<i>Neoscona</i> sp.2	X	X	X		X	X			
<i>Neoscona</i> sp.3	X		X		X	X			
Gen. sp.1	X			X					X
Gen. sp.2		X	X		X				
Gen. sp.3	X	X	X		X				X
Gen. sp.4			X						X
F. Dictynidae									
Gen. sp.1	X		X		X	X			
Gen. sp.2			X			X			
F. Gnaphosidae									
<i>Scotognapha</i> sp.1		X						X	
Gen. sp.1		X		X					
Gen. sp.2		X		X				X	
Gen. sp.3		X	X		X				X
Gen. sp.4	X	X	X					X	
Gen. sp.5		X						X	
Gen. sp.6		X	X					X	
Gen. sp.7		X						X	
Gen. sp.8		X						X	
F. Mimetidae									
Gen. sp.1	X					X			
F. Oecobiidae									
<i>Oecobius</i> sp.1	X	X	X					X	
Gen. sp.1			X			X			
F. Oonopidae									
Gen. sp.1	X						X		
F. Oxyopidae									
<i>Oxyopes kraepelinorum</i> Bösenberg, 1895	X	X	X	X	X				
F. Philodromidae									
<i>Philodromus</i> sp.1			X		X				
Gen. sp.1			X	X					
Gen. sp.2		X						X	
F. Salticidae									
Gen. sp.1	X	X	X		X	X		X	X
Gen. sp.2		X						X	

Especies	I	II	III	BN	MN	MT	TN	PN	VT
F. Scytodiidae									
<i>Scytodes</i> sp.1		X	X				X		
Gen. sp.1	X	X						X	
F. Theridiidae									
<i>Paidiscura</i> sp.1	X	X	X		X	X			X
<i>Paidiscura</i> sp.2			X		X				
Gen. sp.1		X		X					
Gen. sp.2		X		X					X
Gen. sp.3			X		X				
Gen. sp.4	X					X			
F. Thomisidae									
<i>Synaema globosum</i> (Fabricius, 1775)			X		X	X			
F. Zodariidae									
Gen. sp.1		X						X	
F. Indeterminada									
Gen. sp.1	X	X		X				X	
Gen. sp.2		X	X		X				
Gen. sp.3		X			X				
Gen. sp.4			X				X		
Cl. MALACOSTRACA									
O. ISOPODA									
F. Armadillidae									
<i>Eluma caelata</i> (Miers, 1885)		X						X	
<i>Venezillo</i> sp.1	X	X	X				X	X	
F. Porllionidae									
<i>Porcellio</i> sp.1	X	X	X	X			X	X	
<i>Porcellionides</i> sp.1	X	X						X	
Cl. SYMPHYLA									
Gen. sp.1	X		X				X		
Cl. DIPLOPODA									
O. POLIDESMIDA									
F. Paradoxosomatidae									
<i>Oranmorpha guerinii</i> (Gervais, 1837)		X						X	
O. JULIDA									
F. Julidae									
<i>Dolichoiulus</i> sp.1	X	X	X				X	X	
<i>Ommatoiulus moreletii</i> (Lucas, 1860)		X	X	X	X				
Cl. COLLEMBOLA									
O. ENTOMOBRYOMORPHA									
Gen. sp.1	X		X	X			X		
Gen. sp.2	X						X		
O. PODUROMORPHA									
Gen. sp.1	X	X	X	X			X	X	

Especies	I	II	III	BN	MN	MT	TN	PN	VT
Cl. INSECTA									
O. BLATTARIA									
F. Euthyrrhaphidae									
<i>Zetha vestita</i> (Brullé, 1838)	X							X	
O. ORTHOPTERA									
F. Acrididae									
Gen. sp.1	X		X		X				
F. Gryllidae									
<i>Pseudomogoplistes</i> sp.1		X						X	
O. EMBIOPTERA									
F. Oligotomidae									
<i>Haploembia solieri</i> (Rambur, 1842)	X	X	X	X			X	X	
O. PSOCOPTERA									
Gen. sp.1	X	X	X			X			X
Gen. sp.2		X				X			
Gen. sp.3		X					X		
Gen. sp.4		X	X						X
O. HEMIPTERA									
F. Anthocoridae									
<i>Orius</i> sp.1		X			X				
F. Aphididae									
Gen. sp.1	X	X			X			X	
Gen. sp.2		X			X				
Gen. sp.3		X			X				
Gen. sp.4	X	X	X		X		X	X	
Gen. sp.5	X	X						X	
Gen. sp.6	X							X	
Gen. sp.7			X					X	
F. Cicadellidae									
Gen. sp.1	X	X	X	X		X		X	X
Gen. sp.2	X		X		X			X	
Gen. sp.3		X			X				
F. Coreidae									
<i>Centrocoris variegatus</i> Kolenati, 1845			X		X				
F. Cydnidae									
<i>Geotomus elongatus</i> (Herrich-Schaeffer, 1839)		X						X	
F. Lygaeido									
<i>Heterogaster canariensis</i> Lindberg, 1960		X			X				
<i>Nysius</i> cf. <i>immunis</i> (Walker, 1872)	X	X	X		X	X			X
<i>Oxycarenus lavatae</i> (Fabricius, 1787)	X	X	X	X	X	X		X	X
<i>Tropistethus seminitens</i>	X		X					X	

Puton, 1889									
Especies	I	II	III	BN	MN	MT	TN	PN	VT
Gen. sp.1	X			X					
Gen. sp.2	X				X				
Gen. sp.3		X	X		X	X			
Gen. sp.4	X		X		X				
Gen. sp.5		X					X		
F. Miridae									
<i>Issis</i> sp.1		X			X				
Gen. sp.1	X	X	X	X					X
Gen. sp.2		X			X			X	
Gen. sp.3		X	X			X			X
Gen. sp.4		X			X				
Gen. sp.5	X	X			X	X			
Gen. sp.6			X		X				
Gen. sp.7		X	X					X	
F. Pentatomidae									
<i>Eudolycoris alluaudi</i> (Noualhier, 1893)			X		X				
<i>Nezara viridula</i> (Linnaeus, 1758)	X	X	X	X	X	X			X
F. Reduviidae									
<i>Ploiaria chilensis</i> (Philippi, 1862)		X						X	
F. Rhopalidae									
<i>Corizus</i> sp.1	X			X					
F. Scutelleridae									
<i>Odontotarsus caudatus</i> (Burmeister, 1835)	X	X	X		X	X			X
O. NEUROPTERA									
F. Chrysopidae									
Gen. sp.1	X			X					
Gen. sp.2		X			X				
O. COLEOPTERA									
F. Anobiidae									
<i>Casapus</i> cf. <i>dilaticollis</i> Wollaston, 1862	X							X	
<i>Mezium sulcatum</i> (Fabricius, 1781)			X					X	
<i>Sphaericus thurepalmi</i> Leiler, 1984	X	X	X	X	X			X	
F. Anthicidae									
<i>Aulacoderus canariensis</i> (Wollaston, 1864)	X	X	X		X			X	X
F. Brentidae									
<i>Aspidapion radiolus</i> ssp. <i>chalybeipenne</i> (Wollaston, 1854)	X	X		X	X	X		X	X
<i>Perapion neofallax</i> (Warner, 1984)	X				X				

1958)									
Especies	I	II	III	BN	MN	MT	TN	PN	VT
<i>Kalcapion semivittatum</i> spp. <i>fortunatum</i> (Roudier, 1963)		X			X				
F. Cantharidae									
<i>Malthinus mutabilis</i> Wollaston, 1862	X	X	X	X	X				X
F. Carabidae									
<i>Orthomus berytensis</i> (Reiche & Saulcy, 1854)	X	X	X	X				X	
F. Cerambycidae									
<i>Agapanthia suturalis</i> (Fabricius, 1878)	X				X				
F. Chrysomelidae									
<i>Cryptocephalus gounellei</i> Pic, 1922	X	X							X
<i>Cryptocephalus</i> sp.1	X	X	X	X		X			X
F. Coccinellidae									
<i>Coccinella algerica</i> Kovar, 1977	X		X		X	X			
<i>Hippodamia variegata</i> (Goeze, 1925)			X		X				
<i>Rhizophorus litura</i> (Fabricius, 1787)		X	X	X	X				
<i>Scymnus canariensis</i> Wollaston, 1864		X	X		X	X		X	
F. Corylophidae									
<i>Sericoderus lateralis</i> (Gyllenhal, 1827)		X	X				X	X	
F. Cryptophagidae									
<i>Cryptophagus laticollis</i> Lucas, 1849		X						X	
F. Curculionidae									
<i>Baezia</i> cf. sp.1		X					X		
<i>Echinodera</i> sp.1		X						X	
<i>Laparocerus tessellatus</i> Brullé, 1838	X							X	
<i>Pselactus</i> sp.1	X							X	
<i>Sibinia sericea</i> Wollaston, 1864	X				X				
<i>Sirocalodes nigroterminatus</i> (Wollaston, 1854)		X							X
F. Histeridae									
<i>Hister canariensis</i> Wollaston, 1864	X	X						X	
F. Latridiidae									
<i>Corticaria canariensis</i> Johnson, 1974		X					X		
<i>Corticaria</i> sp.1		X						X	

Especies	I	II	III	BN	MN	MT	TN	PN	VT
F. Melyridae									
<i>Attalus</i> cf. <i>aenescens</i> Wollaston, 1862	X	X	X		X	X			
<i>Dasytes subaenescens</i> Wollaston, 1862		X	X			X			X
F. Mordellidae									
<i>Mordella</i> sp.1	X				X				
F. Mycetophagidae									
<i>Typhaea stercorea</i> (Linnaeus, 1758)		X						X	
F. Nitidulidae									
<i>Urophorus humeralis</i> (Fabricius, 1798)		X						X	
F. Scraptiidae									
<i>Anaspis proteus</i> Wollaston, 1854	X	X	X	X	X	X		X	
F. Staphylinidae									
<i>Heterothops canariensis</i> Israelson, 1979	X							X	
<i>Megarthus wollastoni</i> Cuccodoro & Löbl, 1977	X							X	
Gen. sp.1		X	X				X	X	
Gen. sp.2	X	X					X		
Gen. sp.3	X		X				X	X	
F. Tenebrionidae									
<i>Boromorphus parvus</i> Wollaston, 1864			X				X		
<i>Hegeter amaroides</i> Solier, 1835	X							X	
<i>Hegeter proximus</i> Lindberg, 1950	X			X					
O. LEPIDOPTERA									
F. Arctiidae									
<i>Eilema albicosta</i> (Rogenhofer, 1894)	X								X
F. Bucculatricidae									
Gen. sp.1		X					X		
F. Gelechiidae									
Gen. sp.1	X		X		X				X
F. Nepticulidae									
Gen. sp.1		X			X				
F. Noctuidae									
Gen. sp.1		X				X			
F. Pterophoridae									
<i>Emmelina monodactyla</i> (Linnaeus, 1758)	X			X					
INDET									
Gen. sp.1	X					X			

Especies	I	II	III	BN	MN	MT	TN	PN	VT
Gen. sp.2		X						X	
Gen. sp.3	X								X
O. DIPTERA									
F. Agromyzidae									
<i>Liriomyza</i> sp.1		X				X			
Gen. sp.1	X		X			X			X
Gen. sp.2	X	X	X			X		X	
Gen. sp.3			X			X			
Gen. sp.4	X							X	
Gen. sp.5		X	X					X	
F. Anthomyiidae									
Gen. sp.1			X			X			
F. Asilidae									
<i>Machimus</i> sp.1	X				X				
F. Bombyliidae									
<i>Phthiria simonyi</i> Becker, 1908	X								X
F. Calliphoridae									
<i>Calliphora vicina</i> Robineau-Desvoidy, 1830		X						X	
<i>Lucilia sericata</i> (Meigen, 1826)	X	X	X					X	
<i>Stomorrhina lunata</i> (Fabricius, 1805)	X								X
F. Cecidomyiidae									
Gen. sp.1	X							X	
Gen. sp.2		X						X	
Gen. sp.3		X						X	
F. Ceratopogonidae									
Gen. sp.1	X								X
F. Chironomidae									
<i>Chironomus plumosus</i> (Linnaeus, 1758)	X								X
Gen. sp.1			X		X				
Gen. sp.2	X							X	
Gen. sp.3	X	X						X	
F. Chloropidae									
Gen. sp.1	X				X				
F. Culicidae									
<i>Culex pipiens</i> Linnaeus, 1758	X					X			
F. Dolichopodidae									
Gen. sp.1	X	X						X	
F. Drosophilidae									
Gen. sp.1	X							X	
F. Keroplatidae									
Gen. sp.1		X						X	
F. Muscidae									
<i>Atherigona</i> sp.1		X						X	

Especies	I	II	III	BN	MN	MT	TN	PN	VT
<i>Lispocephala</i> sp.1	X							X	
Gen. sp.1	X		X		X			X	
Gen. sp.2			X		X				
Gen. sp.3	X							X	
F. Mycetophilidae									
<i>Azana palmensis</i> Santos Abreu, 1920		X						X	
Gen. sp.1		X						X	
F. Phoridae									
<i>Megaselia</i> sp.1	X	X	X					X	
<i>Megaselia</i> sp.2	X	X						X	
<i>Megaselia</i> sp.3	X							X	
<i>Megaselia</i> sp.4		X	X					X	
Gen. sp.1	X							X	
Gen. sp.2			X					X	
F. Pipunculidae									
Gen. sp.1	X					X		X	
F. Pshychodidae									
Gen. sp.1	X						X		
Gen. sp.2	X							X	
F. Rhinophoridae									
<i>Stevenia fernandezi</i> Báez, 1979		X						X	
<i>Phyto</i> sp.1		X						X	
F. Sarcophagidae									
<i>Nyctia lugubris</i> (Macquart, 1843)	X	X			X				
<i>Sarcophaga</i> sp.1		X				X			
Gen. sp.1		X			X			X	
Gen. sp.2	X							X	
F. Sciaridae									
Gen. sp.1	X	X					X	X	
Gen. sp.2	X							X	
Gen. sp.3		X						X	
F. Sciomyzidae									
<i>Euthycera guanchica</i> Frey, 1936		X						X	
F. Sphaeroceridae									
Gen. sp.1	X				X				
Gen. sp.2	X							X	
Gen. sp.3	X							X	
F. Syrphidae									
<i>Sphaerophoria scripta</i> (Linnaeus, 1758)			X		X				
<i>Syritta pipiens</i> (Linnaeus, 1758)			X						X
F. Tachinidae									
<i>Mintho compressa</i> (Fabricius,			X		X				

1787)									
Especies	I	II	III	BN	MN	MT	TN	PN	VT
F. Tephritidae									
<i>Acanthiophilus walkeri</i> (Wollaston, 1858)			X						X
<i>Campiglossa producta</i> (Loew, 1844)	X								X
Gen. sp.1			X		X				
F. Trixoscelidae									
<i>Trixoscelis</i> sp.1		X			X				
O. HYMENOPTERA									
F. Braconidae									
<i>Aleiodes ductor</i> (Thunberg, 1822)	X				X				
<i>Alysia</i> sp.1			X			X			
<i>Apanteles brunnistigma</i> (Abdinbekoba, 1969)	X		X		X	X			X
<i>Apanteles</i> sp.1		X					X		
<i>Blacus</i> sp.1			X		X				
<i>Cyanopterus flavator</i> (Fabricius, 1793)	X				X				
Gen. sp.1	X	X				X	X	X	
Gen. sp.2		X						X	
Gen. sp.3		X						X	
Gen. sp.4		X						X	
Gen. sp.5			X					X	
F. Ceraphronidae									
Gen. sp.1		X	X		X			X	
F. Crabronidae									
<i>Nitela</i> sp.1		X						X	
F. Cynipidae									
Gen. sp.1		X				X			
F. Diapriidae									
Gen. sp.1	X	X						X	
F. Formicidae									
<i>Cardiocondyla emeryi</i> Forel, 1893	X						X		
<i>Linepithema humile</i> (Mayr, 1868)	X	X	X	X				X	
<i>Messor hesperius</i> Santschi, 1927	X			X	X				
<i>Paratrechina longicornis</i> (Latreille, 1802)			X					X	
<i>Pheidole teneriffana</i> Forrel, 1893	X	X	X	X			X	X	
<i>Solenopsis canariensis</i> (Forel, 1893)	X						X		
F. Ichneumonidae									
<i>Cryptus</i> sp.1	X				X				

Especies	I	II	III	BN	MN	MT	TN	PN	VT
<i>Diagdegma</i> sp.1		X						X	
<i>Diplazon laetatorius</i> (Fabricius, 1781)		X			X				
<i>Exeristes roborator</i> (Fabricius, 1793)	X		X		X	X			
F. Megaspilidae									
Gen. sp.1		X	X		X			X	
F. Mymaridae									
Gen. sp.1	X							X	
F. Platygastridae									
Gen. sp.1	X	X						X	
Gen. sp.2	X		X					X	
Gen. sp.3		X						X	
Gen. sp.4		X						X	
Gen. sp.5		X						X	
Gen. sp.6			X					X	
F. Pteromalidae									
<i>Pachyneuron formosum</i> Walker, 1833			X			X			
Gen. sp.1	X		X		X	X		X	
Gen. sp.2	X							X	
RECuento									
Nº morfoespecies exclusivas	58	68	32	8	42	15	23	88	13
Nº morfoespecies	134	144	107	33	81	45	37	123	35
Total de morfoespecies	255								

Muestras de interés

- Todas las especies de la familia Rhinophoridae y la mayoría de las especies de la familia Keroplatidae son endémicas (Báez y Oromí, 2010).
- Todas las especies, o la mayoría de ellas, de los géneros *Oecobius*, *Philodromus*, *Scytodes*, *Dolichoiliulus*, *Echinodera*, *Pselactus*, *Mordella*, *Cryptus*, *Phyto*, *Venezillo* y *Porcellio* son endémicas (Báez y Oromí, 2010).
- Los géneros *Baezia*, *Casapus* y *Eudolycoris* son endémicos (Báez y Oromí, 2010).
- De las 79 especies que se han conseguido identificar, 24 son endémicas: *Casapus dilaticolis*, *Oxyopes kraepelinorum*, *Sphaericus thurepalmi*, *Aulacoderus canariensis*, *Kalcapion semivittatum fortunatum*, *Malthinus mutabilis*, *Cryptocephalus gounellei*, *Scymnus canariensis*, *Laparocerus tessellatus*, *Sibinia sericea*, *Hister canariensis*, *Corticaria canariensis*, *Attalus aenescens*, *Dasytes subaenescens*, *Heterothops canariensis*, *Boromorpha parvus*, *Hegeter amaroides*, *Hegeter proximus*, *Phthiria simonyi*, *Stevenia fernandezi*, *Euthycera guanchica*, *Eudolycoris alluaudi*, *Solenopsis canariensis* y *Azana palmensis* (Báez y Oromí, 2010).

- De las 79 especies identificadas, 11 se encontraron exclusivamente sobre tarajal, y de éstas, tres son endémicas: *Dasytes subaenescens*, *Cryptocephalus gounellei* y *Phthiria simonyi* (Báez y Oromí, 2010).

Análisis de la diversidad

Diversidad de familias por orden

Los órdenes que presentan mayor diversidad en cuanto a familias son Diptera y Coleoptera. Por otro lado, en varios de los órdenes colectados no se pudo identificar ninguna familia, por ejemplo: Parasitiformes, Trombidiformes, Sarcoptiformes, Oribatida, Entomobryomorpha, Poduromorpha y Psocoptera, (Figura 3).



Figura 3. Número de familias por Orden.

Diversidad de morfoespecies por orden

La mayor diversidad de especies se encuentra en el orden Diptera; los órdenes Araneae, Coleoptera, Hymenoptera y Hemiptera también muestran una diversidad alta. En cambio, el resto de órdenes están muy poco diversificados (Figura 4). El patrón, en cualquier caso, corresponde bastante con la diversidad general de los órdenes en la fauna canaria, salvo en el caso de los Lepidoptera que contienen un número de especies del orden de los anteriores.

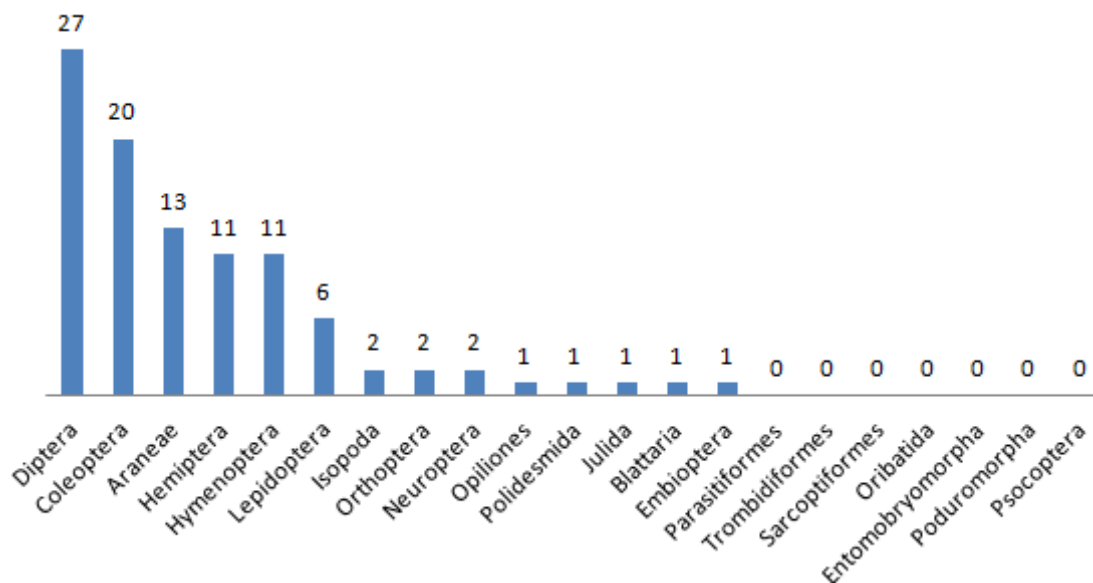

Figura 4. Numero de morfoespecies por orden.

Diversidad de morfoespecies por método de captura

Entre los métodos de captura utilizados, el más eficiente resultó ser el de las trampas de caída ("pitfall"), debido probablemente a que estas trampas estuvieron colocadas durante dos semanas y contaban con un cebo para atraer. El segundo método en eficacia resultó ser el manguero sobre la vegetación próxima a los tarajales, sin incluir éstos. Los otros métodos de captura resultaron ser en general menos efectivos (Figura 5).

Los muestreos que se hicieron directamente sobre los tarajales, en comparación con los anteriores, también presentaron poca diversidad (Figura 5).

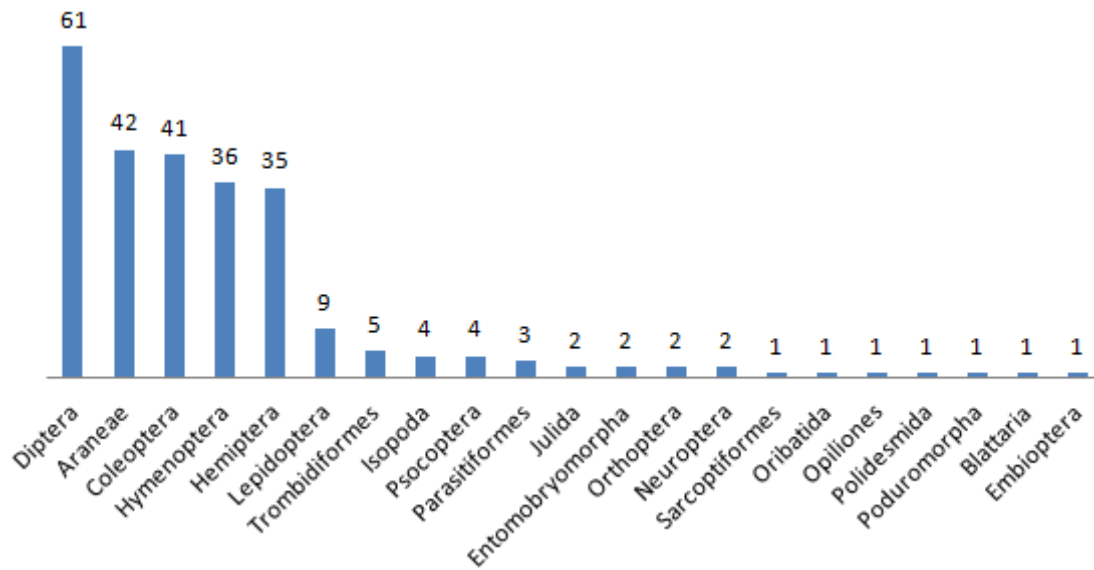

Figura 5. Diversidad de morfoespecies por método de captura.

Número de especies exclusivas por método de captura

Los métodos con los que se capturó una mayor diversidad de especies resultaron ser también los que cuentan con más especies exclusivas, aunque, en este caso, hay que destacar que el tamizaje también presenta más especies exclusivas de las esperadas. Los otros métodos de muestreo no presentan tanta exclusividad (Figura 6).

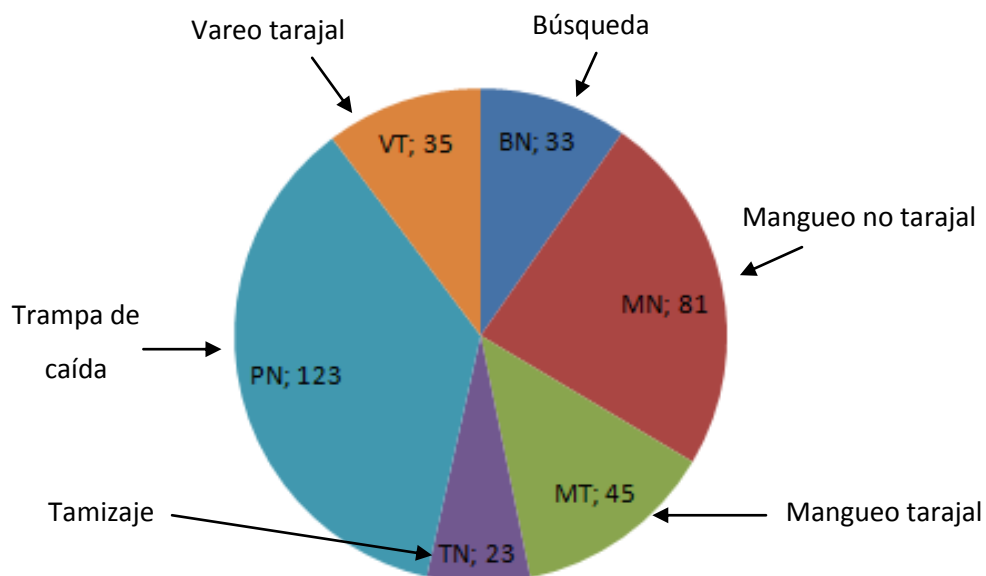

Figura 6. Número de especies exclusivas de cada método de captura.

Diversidad por zona

De las tres zonas elegidas, la zona II presenta la mayor diversidad y cantidad de especies exclusivas, lo que puede deberse por ser la zona más alejada de los caminos y a la que más cuesta acceder. En cambio, la zona III que está cerca de un camino bastante transitado, es la que menor diversidad y exclusividad presenta (Figura 7).

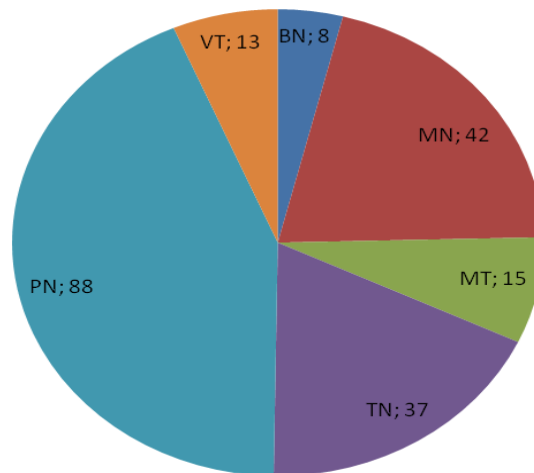

Figura 7. Número total de especies y número de especies exclusivas de cada zona.

Diversidad por método y zona

Se aprecia cierta homogeneidad entre la diversidad de las tres zonas en casi todos los métodos de captura, a excepción de las trampas de caída que dio resultados dispares para las tres zonas (Figura 8). La diversidad obtenida directamente de los tarajales en todas las zonas es baja comparada con las trampas de caída y con el manguero en la vegetación próxima a los tarajales.

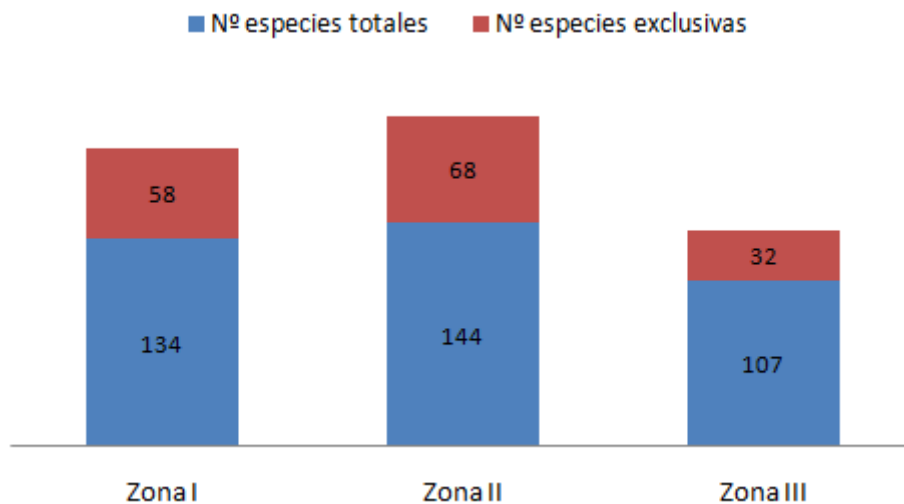

Figura 8. Número total de especies por método de captura y zona.

Análisis de la abundancia

Abundancia por método de muestreo

El método que presenta una mayor abundancia en cuanto al número total de especímenes es el tamizaje, ya que por este método se capturan muchos microartrópodos que están presentes en gran número. El manguero en no tarajal también proporcionó abundante material debido a que por este método se capturaron muchas chinches que también suelen estar presentes en número elevado. A su vez, las trampas de caída presentan una gran abundancia porque el cebo utilizado atrajo sin duda a muchos dípteros. Los otros métodos presentan, en general, poca abundancia (Figura 9).

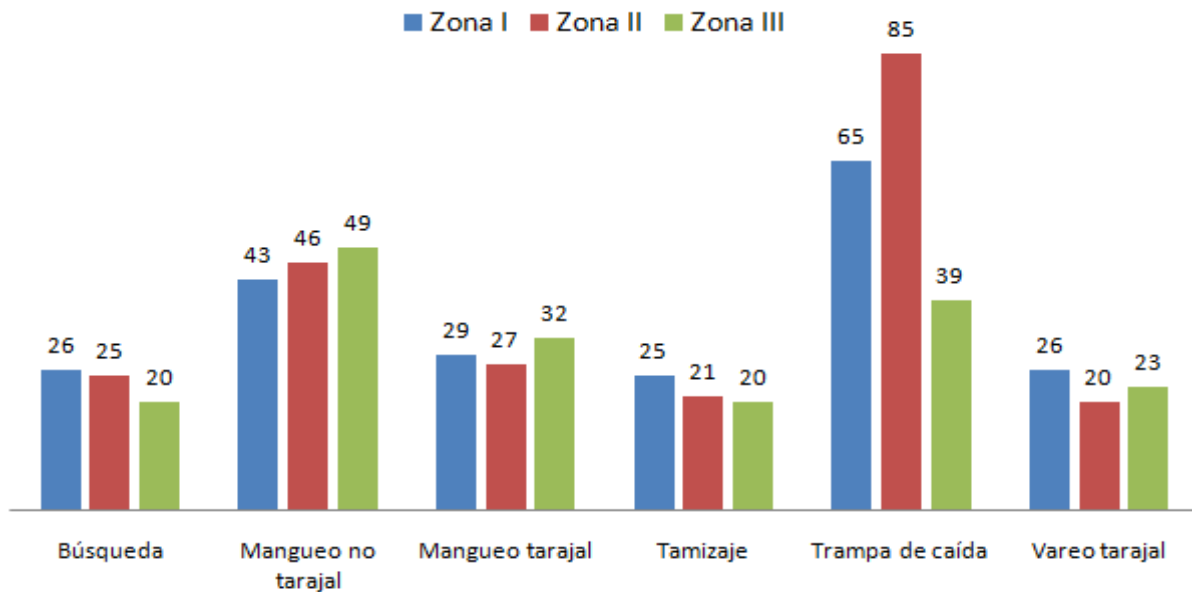

Figura 9. Total de especímenes capturados según el método de muestreo.

Abundancia por zona

La zona II es la que cuenta con mayor abundancia de individuos, mientras que la zona III resultó ser la de menor abundancia. Las posibles causas de estos resultados pueden deberse, como ya se ha mencionado anteriormente, a que la zona II es la más natural y la zona III la más antrópica (Figura 10).

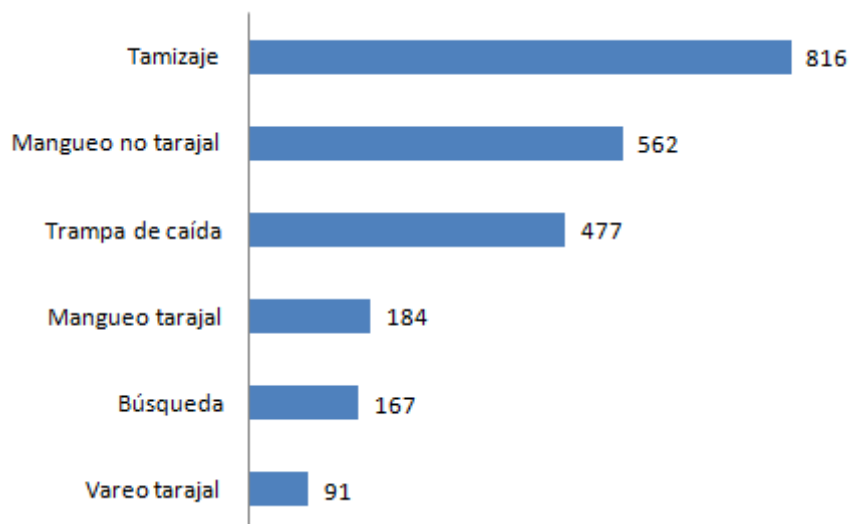

Figura 10. Total de especímenes capturados según la zona.

Abundancia por método de captura y zona

Al igual que con la diversidad, también se comparó la abundancia por método de captura y por zona. Se observa que la abundancia de individuos recolectados por el mismo método, varía significativamente entre una zona y otra (Figura 11).

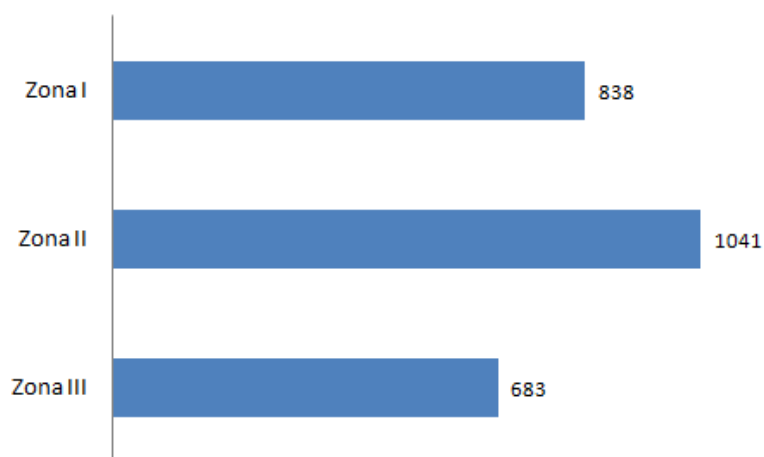

Figura 11. Número total de individuos para cada método de muestreo y zona.

Complementación del catálogo del Banco de Datos de Biodiversidad de Canarias (BDBC)

¿Qué es el BDBC?

El BDBC constituye el registro oficial taxonómico de la biota del archipiélago. Se crea como registro público de carácter administrativo, incluyéndose en él el listado y la distribución conocida de especies silvestres de plantas, hongos, animales y demás organismos vivos que habitan o se reproducen en el archipiélago y sus aguas. Dentro de la finalidad y objetivos del BDBC están, entre otros, facilitar el acceso libre a la información, por parte de las personas e instituciones interesadas, y favorecer la divulgación de la biodiversidad⁴.

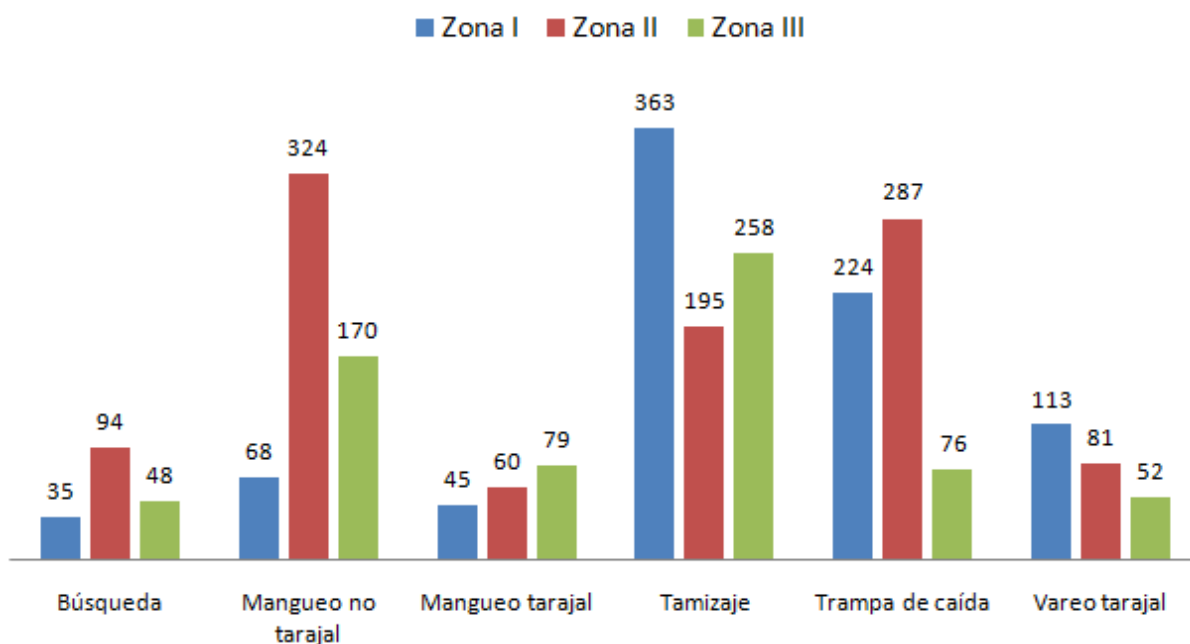
El Banco de Datos se fundamenta en el rigor de la información que se incorpora, que por un lado viene avalada por documentos (publicados o inéditos) y por el otro, cada dato y documento están sometidos a la supervisión por parte de especialistas⁴.

El BDBC constituye una base de datos dinámica que trata de actualizarse de forma continua. Con esto se quiere reflejar el avance del estado del conocimiento, tanto en lo que se refiere al descubrimiento de nuevas especies, como a nuevos datos de distribución de otras, además de corrección de errores, afinamiento de datos corológicos, actualización de información biológica, imágenes, etc⁴.

El BDBC es de acceso libre y gratuito vía web, tanto para las administraciones públicas como para el público en general. Se accede a él a través de la aplicación informática ATLANTIS

3.1, que ofrece la información disponible sobre las especies silvestres de Canarias y su distribución, y permite realizar consultas territoriales sobre diferentes parámetros de la distribución de la biodiversidad en el archipiélago. Entre otras utilidades, ATLANTIS 3.1 aporta información para la evaluación del estado de conservación de especies amenazadas y para la redacción y ejecución de planes de recuperación de estas especies, así como para la elaboración de informes, para orientar la toma de decisiones en materia de ordenación territorial, facilitar la selección y planificación de espacios naturales de diferente naturaleza y la ejecución de los correspondientes instrumentos de ordenación, etc⁴.

Complementación

Para la complementación del catalogo solo nos sirven aquellas muestras que están identificadas a nivel de especie, pues como ya se ha mencionado anteriormente, es necesario que la información sea lo más detallada posible.

Para añadir dicha información al Banco de Datos de Biodiversidad de Canarias (BDBC), utilizando el programa ATLANTIS 3.1, se nos entregó un formato de tabla de Excel (Tabla III) en el que tuvimos que escribir: el código de especie/subespecie que tiene asignada en la base de datos, el nombre de la especie/subespecie, el año de la cita, las UTMx y UTM y, y los niveles de confianza y precisión (Tabla IV). Si la misma especie se encontró en zonas distintas, se pone las veces que sean con sus correspondientes coordenadas.

Dicho documento de Excel, se remitió a Nieves Zurita Pérez, técnico de biodiversidad (Consejería de Política Territorial, Sostenibilidad y Seguridad. Viceconsejería de Medio Ambiente. Dirección General de Protección de la Naturaleza, Servicio de Biodiversidad) que se encargaría de subir la información a la base de datos.

Tabla III. Ejemplo de tabla Excel para subir información a ATLANTIS 3.1.

#Codigo de documento	#Codigo de especie/subespecie	#Nombre de la especie/subespecie	#Nombre del subnómine	#Codigo del documento que justifica	#Año de la cita	#UTMx	#UTMy	#Nivel de precisión	#Nivel de confianza	#Modificación	#Extinción	#Varamientos
A06553		<i>Sinemma gibbosum</i> (Fabricius, 1775)			2015	3711	31614	1	1	false	false	false
A06117		<i>Bunochelis spinifera</i> (Lucas, 1833)			2015	3707	31616	1	1	false	false	false
A06117		<i>Bunochelis spinifera</i> (Lucas, 1833)			2015	3710	31615	1	1	false	false	false
A04335		<i>Chamaetulus moresini</i> (Lucas, 1860)			2015	3710	31615	1	1	false	false	false
A04335		<i>Chamaetulus moresini</i> (Lucas, 1860)			2015	3711	31614	1	1	false	false	false
A05283		<i>Cratichneumon guineensis</i> (Gervais, 1837)			2015	3710	31615	1	1	false	false	false
A04455		<i>Zethenia vestita</i> (Bullé, 1838)			2015	3707	31616	1	1	false	false	false
A03261		<i>Mesochorus subcinctus</i> (Fabricius, 1781)			2015	3711	31614	1	1	false	false	false
A03287		<i>Sphaerocentrus thurstoni</i> Lellier, 1984			2015	3707	31616	1	1	false	false	false
A03287		<i>Sphaerocentrus thurstoni</i> Lellier, 1984			2015	371	3161	1	1	false	false	false
A01542		<i>Aulacodermus canariensis</i> (Wollaston, 1864)			2015	3707	31616	1	1	false	false	false
A01542		<i>Aulacodermus canariensis</i> (Wollaston, 1864)			2015	3710	31615	1	1	false	false	false
A01542		<i>Aulacodermus canariensis</i> (Wollaston, 1864)			2015	3711	31614	1	1	false	false	false
A01572		<i>Aspidictyon radiolus chahabepenne</i> (Wollaston, 1854)			2015	3707	31616	1	1	false	false	false
A01572		<i>Aspidictyon radiolus chahabepenne</i> (Wollaston, 1854)			2015	3710	31615	1	1	false	false	false
A01572		<i>Aspidictyon radiolus chahabepenne</i> (Wollaston, 1854)			2015	3711	31614	1	1	false	false	false
A01570		<i>Parapion neofallax</i> (Warner, 1958)			2015	3707	31616	1	1	false	false	false
A01574		<i>Kalocapton semivittatum fortunatum</i> (Roudier, 1963)			2015	3710	31615	1	1	false	false	false
A01651		<i>Malinus mutabilis</i> Wollaston, 1862			2015	3707	31616	1	1	false	false	false
A01651		<i>Malinus mutabilis</i> Wollaston, 1862			2015	3710	31615	1	1	false	false	false
A01651		<i>Malinus mutabilis</i> Wollaston, 1862			2015	3711	31614	1	1	false	false	false
A01821		<i>Oithonus bayleensis</i> (Reiche & Sauloy, 1854)			2015	3707	31616	1	1	false	false	false
A01821		<i>Oithonus bayleensis</i> (Reiche & Sauloy, 1854)			2015	3710	31615	1	1	false	false	false
A01821		<i>Oithonus bayleensis</i> (Reiche & Sauloy, 1854)			2015	3711	31614	1	1	false	false	false
A01821		<i>Oithonus bayleensis</i> (Reiche & Sauloy, 1854)			2015	3711	31614	1	1	false	false	false
A01936		<i>Agapanthia suttoni</i> (Fabricius, 1815)			2015	3707	31616	1	1	false	false	false

Tabla IV. Ejemplo de la tabla para subir información a ATLATINS 3.1 solamente con las casillas que se rellenaron.

#Codigo de especie/subespecie	#Nombre de la especie/subespecie	#Año de la cita	#UTMx	#UTMy	#Nivel de precisión	#Nivel de confianza
A06553	<i>Synaema globosum</i> (Fabricius, 1775)	2015	3711	31614	1	1
A06117	<i>Bunochelis spinifera</i> (Lucas, 1839)	2015	3707	31616	1	1
A06117	<i>Bunochelis spinifera</i> (Lucas, 1839)	2015	3710	31615	1	1
A04935	<i>Ommatoiulus moreletii</i> (Lucas, 1860)	2015	3710	31615	1	1
A04935	<i>Ommatoiulus moreletii</i> (Lucas, 1860)	2015	3711	31614	1	1
A05283	<i>Oranmorpho guerinii</i> (Gervais, 1837)	2015	3710	31615	1	1
A04455	<i>Zetha vestita</i> (Brullé, 1838)	2015	3707	31616	1	1
A03242	<i>Casapus cf. dilaticollis</i> Wollaston, 1862	2015	3707	31616	1	1
A03261	<i>Mezium sulcatum</i> (Fabricius, 1781)	2015	3711	31614	1	1
A03287	<i>Sphaericus thurepalmi</i> Leiler, 1984	2015	3707	31616	1	1
A03287	<i>Sphaericus thurepalmi</i> Leiler, 1984	2015	3710	31615	1	1
A03287	<i>Sphaericus thurepalmi</i> Leiler, 1984	2015	3711	31614	1	1
A01542	<i>Aulacoderus canariensis</i> (Wollaston, 1864)	2015	3707	31616	1	1
A01542	<i>Aulacoderus canariensis</i> (Wollaston, 1864)	2015	3710	31615	1	1
A01542	<i>Aulacoderus canariensis</i> (Wollaston, 1864)	2015	3711	31614	1	1
A01572	<i>Aspidapion radiolus chalybeipenne</i> (Wollaston, 1854)	2015	3707	31616	1	1
A01572	<i>Aspidapion radiolus chalybeipenne</i> (Wollaston, 1854)	2015	3710	31615	1	1
A01572	<i>Aspidapion radiolus chalybeipenne</i> (Wollaston, 1854)	2015	3711	31614	1	1
A01570	<i>Perapion neofallax</i> (Warner, 1958)	2015	3707	31616	1	1

Comparación de las especies identificadas con la información actualmente incluida en el BDBC

Al buscar la información de las especies citadas para nuestras zonas observamos, mediante la plataforma ATLANTIS 3.1, que caen en dos cuadrículas geográficas distintas de 500 metros cuadrados, ubicando la zona I en una de las cuadrículas y las zonas II y III en la otra. Debido a esto, se compararan las especies de cada zona, con las citadas previamente para cada cuadrícula⁵.

- De las 46 especies identificadas para la zona I, 37 son nuevas citas para la cuadrícula en la que se encuentra. Esto supone un incremento de la información de un 14,4%.

- De las 57 especies identificadas para las zonas II y III, 50 son nuevas citas para la cuadrícula en la que se encuentran. Esto supone un incremento de la información de un 18,5%.

4. Conclusiones

1) Entre nuestras tres zonas de estudio, se colectó un total de 99 familias de las que se pudieron distinguir 255 morfoespecies, de las cuales 79 se identificaron a nivel de especie, y de éstas 24 resultaron ser endémicas.

2) La diversidad observada dentro de cada orden se corresponde con la esperada para la fauna de Canarias, siendo los órdenes Diptera, Coleoptera, Hymenoptera y Hemiptera (incluidos en la clase Insecta) los más diversificados junto con el orden Araneae.

3) Tanto la zona I como la II presentaron mayor diversidad que la zona III, siendo esta última la que también tuvo una menor abundancia en el número de individuos colectados. La baja diversidad y abundancia observadas en la zona III puede ser debido a que se halla cerca de un camino transitado.

4) El método de captura más efectivo en cuanto a la diversidad hallada ha sido el de las trampas de caída, presentando a su vez la mayor cantidad de especies exclusivas por tipo de muestreo. Por su parte, los muestreos directos sobre tarajal presentan poca diversidad con respecto a los otros.

5) La técnica de muestreo más efectiva en cuanto a la abundancia (número de ejemplares capturados) es el tamizaje, debido a que los microartrópodos se hallan en grandes cantidades. Los muestreos sobre tarajal, al igual que en el punto, presentaron poca abundancia.

6) A pesar de las limitaciones de tiempo, de acuerdo con el Banco de Datos de Biodiversidad de Canarias se han conseguido 87 nuevas citas para la zona de Punta Hidalgo, de las cuales 23 son de endemismos canarios.

7) Si se dispusiera de más tiempo para la identificación, se habrían citado más especies endémicas, ya que se colectaron familias y géneros que cuentan con un gran número de endemismos en la fauna canaria.

Conclusions

1) In the three areas of study together we were able to distinguish 255 morphospecies included in 99 families; 79 of these morphospecies were identified to specific level, and of these 24 were found to be endemic.

2) The diversity observed within each order corresponds to that expected for the Canary wildlife, being the orders Diptera, Coleoptera, Hymenoptera and Hemiptera (included in the class Insecta) the most diversified along with the order Araneae.

3) The areas I and II presented greater diversity than the area III, the latter also having the lower abundance in number of individuals collected. The low diversity and abundance observed in the area III may be due to its vicinity to a transited way.

4) The most effective method of capture in terms of diversity found has been the pitfalls, this method also showed the highest number of exclusive species by type of sampling. The direct sampling on athel tamarisk shows little diversity with respect to the others.

5) The most effective sampling technique in terms of abundance obtained is the sifting of soil, due to the large quantities of microarthropods present there. The samplings on athel tamarisk, as in the previous case, presented low abundance.

6) Despite of time constraints, according to the Banco de Datos de Biodiversidad de Canarias we have achieved 87 news records for Punta Hidalgo area, 23 of which are Canarian endemisms.

7) If we had more time, we would cite more endemic species because we collected families and genera with a large number of endemic species on the Canary wildlife.

5. Agradecimientos

En primer lugar, me gustaría agradecer a mis tutores Marcos Báez y Pedro Oromí toda la ayuda prestada, tanto para la resolución de dudas, como para la identificación de individuos así como el haberse tomado tiempo de sus vacaciones para orientarme en la realización de la memoria escrita. También quería agradecer a los distintos especialistas que me han ayudado en la identificación del material recolectado: Nuria E. Macías (ULL), Martti Koponen (Finlandia), Gloria Ortega (Museo de la Naturaleza y el Hombre) y Xavier Bellés (CSIC de Barcelona). Y por último, pero no por ello menos importante, me gustaría agradecer a Nieves Zurita Pérez, técnico de biodiversidad (Consejería de Política Territorial, Sostenibilidad y Seguridad. Viceconsejería de Medio Ambiente. Dirección General de Protección de la Naturaleza, Servicio de Biodiversidad) por tomarse su tiempo para remitirme y enseñarme cómo rellenar la tabla para adjuntar los datos a la base de datos, así como explicarme cómo realizar búsquedas y aprovechar la plataforma informática ATLANTIS 3.1.

Bibliografía

Acebes, J. R., León, M. C., Rodríguez, M. L., del Arco, M., García, A., Pérez, P. L., Rodríguez, O., Martín, V. E. & Wildpret, W. 2010. *Spermatophyta*. En: *Lista de especies silvestres de Canarias. Hongos, plantas y animales terrestres*. 2009. Arechavaleta, M., S. Rodríguez, N. Zurita & A. García (coord.). Gobierno de Canarias. p: 122-172

Báez, M., Oromí, P. (coord.) 2010. *Arthropoda*. En: *Lista de especies silvestres de Canarias. Hongos, plantas y animales terrestres*. 2009. Arechavaleta, M., S. Rodríguez, N. Zurita & A. García (coord.). Gobierno de Canarias. p: 189-366.

Bramwell, D. 1997. *Flora de las Islas Canaria;s guía de bolsillo*. Editorial Rueda S.L. Madrid. 219 pp.

Pérez, A.J., E. Morales, P. Oromí & H. López (2003). Atrthropod fauna of Montaña Clara (Canary Islands) II: Hexapoda (except Coleoptera). *Vieraea* 31: 237-251.

1. Ayuntamiento de San Cristóbal de La Laguna. (<http://www.aytolalaguna.es/>) [15/07/2015]

2. (http://www.gevic.net/info/contenidos/mostrar_contenidos.php?idcat=36&idcap=58&idcon=330) [16/08/2015]

3. Gobierno de Canarias. Banco de Datos de Biodiversidad de Canarias (<http://www.biodiversidadcanarias.es>) [15/07/2015]

4. Gobierno de Canarias. Banco de Datos de Biodiversidad de Canarias (<http://www.biodiversidadcanarias.es/atlantis/Manual.pdf>) [31/07/2015]

5. Gobierno de Canarias. Banco de Datos de Biodiversidad de Canarias (<http://www.biodiversidadcanarias.es>) [15/07/2015]. “Los datos extraídos del BDBC corresponden a todas las citas, niveles de precisión 1 y 2, nivel de confianza seguro y distribución en celdas UTM de 500”