



# Las principales problemáticas de la especialidad agropecuaria desde la perspectiva del establecimiento educacional

Javier Nunez Moscoso

## ► To cite this version:

Javier Nunez Moscoso. Las principales problemáticas de la especialidad agropecuaria desde la perspectiva del establecimiento educacional. Revista Foro Educativo, 2016, pp.53-81. <halshs-01359722>

**HAL Id: halshs-01359722**

**<https://halshs.archives-ouvertes.fr/halshs-01359722>**

Submitted on 3 Sep 2016

**HAL** is a multi-disciplinary open access archive for the deposit and dissemination of scientific research documents, whether they are published or not. The documents may come from teaching and research institutions in France or abroad, or from public or private research centers.

L'archive ouverte pluridisciplinaire **HAL**, est destinée au dépôt et à la diffusion de documents scientifiques de niveau recherche, publiés ou non, émanant des établissements d'enseignement et de recherche français ou étrangers, des laboratoires publics ou privés.

# **Las principales problemáticas de la especialidad agropecuaria desde la perspectiva del establecimiento educacional**

## **The main issues in vocational agricultural education from the educational institution perspective**

Javier Núñez Moscoso\*

### **Resumen**

El presente trabajo se propone posicionar y caracterizar la Enseñanza Media Técnico Profesional Agropecuaria desde la perspectiva del establecimiento educacional. Se aborda el establecimiento a partir de una doble dimensionalidad: aquella a dominante discursiva (marco regulador, programas de estudios...) y otra a dominante estructural (infraestructura, actores...) que conforman la realidad de la escuela.

Empleando diversas referencias bibliográficas (literatura en educación y documentos ministeriales) y datos empíricos (encuesta en línea llevada a cabo por nuestro equipo), se profundiza hacia una modelización de los establecimientos agrícolas. Finalmente, se realiza un análisis que explora las grandes problemáticas que enfrentan los establecimientos implicados y que pone en evidencia la aguda desarticulación de las dos dimensiones ya citadas<sup>1</sup>.

### **Palabras clave**

Establecimientos Agropecuarios, Enseñanza Media Técnico-Profesional Agropecuaria, Educación Técnico-Profesional.

### **Abstract**

This study aims to increase the knowledge on High-School for Agricultural Science. Our starting point is a bidimensional approach on High-School: on the one hand a discursive approach (regulatory framework, curriculum...), and on the other hand a structural approach (facillities, actors...).

---

\* Chileno. Doctor en Ciencias de la educación. Investigador postdoctoral, CRIFPE - Universidad de Montreal. Investigador asociado al Departamento de Ciencias de la educación et de la formación, Université de Toulouse II Jean Jaurès y al Laboratorio "Education, Fprmation, Travail, Savoirs" (UMR-EFTS), Université de Toulouse. Contacto: javier.nunez.m@gmail.com

<sup>1</sup> Este trabajo forma parte del estudio exploratorio realizado en el marco de la tesis doctoral "Trabajo docente y formación: la cultura de los profesores de especialidades agropecuarias en Chile". La investigación contó con el financiamiento de CONICYT, a través del "programa BECAS CHILE de doctorado, segunda convocatoria 2009".

By means of several bibliographic references (literature on education, ministerial records) and empirical data (a survey conducted by our research team), this study goes deeper into a modelling of the features of the High-Schools in question. Finally, it provides an analysis exploring the major challenges faced by these High-Schools and it stresses the critical lack of articulation of these two dimensions.

### **Key words**

High-School for Agricultural Science; Technical-Vocational Schools; Technical-Vocational Education Challenges.

## **De la Enseñanza Media Técnico-Profesional al establecimiento agropecuario**

La Educación Media Técnico-Profesional (en adelante EMTP) es un área donde la investigación ha sido poco desarrollada en Chile. La veracidad de esta afirmación puede ser comprobada al menos parcialmente si tomamos como indicador, por ejemplo, la presencia en revistas especializadas de artículos científicos que abordan el tema: solo seis trabajos con gran diversidad de sub-temáticas en cinco revistas indexadas<sup>2</sup> (ARANCIBIA, MIRANDA, PEREZ, & KOCH, 2008; CASTRO RUBILAR, 2000; FILIPPI MARCHANT, 2007; MARINKOVICH & CADEMARTORI, 2004; ORTIZ, 2011; PARODI, 2005).

Si bien es cierto a esto se deben sumar algunos trabajos científicos en otras revistas (ORTIZ, 2009), libros (ESPINOZA ET AL., 2011) e informes y documentos de trabajo (CHILECALIFICA, 2006; SERVAT, 2007; MELLER Y BRUNNER, 2009; MINEDUC, 2009; SEVILLA, 2011), la cantidad no resulta exorbitante.

En estos trabajos las distintas especialidades técnicas se suelen fundir bajo la rúbrica mayor de la “educación técnico-profesional”, donde el sector productivo al que apuntan las formaciones específicas se convierte en una variable que no ilustra significativamente grandes diferencias. Sin embargo, es importante reconocer que si bien la EMTP cuenta con elementos en común (como la ley que la regula), además cada especialidad presenta necesidades y fenómenos específicos vinculados a sus respectivos sectores productivos (sobre todo en lo que respecta a sus suministros materiales de funcionamiento).

En este sentido, pensamos que se hace necesario contribuir a profundizar el conocimiento de la EMTP desde las necesidades institucionales en relación a las disciplinas que imparte. Es por ello que, en este artículo, proponemos abordar el caso de los establecimientos de Enseñanza Media Técnico-Profesional Agropecuaria (en

---

<sup>2</sup> La búsqueda se realizó en cinco prestigiosas revistas indexadas (latindex y/o scielo) a través de sus respectivos catálogos en línea: “Perspectiva Educativa” (período 2005; artículos sobre el tema = 0), “Estudios Pedagógicos” (período 1997-2011; artículos sobre el tema = 4), “Horizontes Educativos” (período 2000-2010; artículos sobre el tema = 2), “Foro Educativo” (período 2003-2007; artículos sobre el tema = 0) y “Pensamiento Educativo” (período 1994-2013; artículos sobre el tema = 0).

adelante EMTPA), ya que ellos constituyen un espacio de mediación entre la esfera escolar (formación que apunta a la inserción laboral) y la esfera profesional (mundo del trabajo), como hemos podido constatar en otro trabajo (AUTOR, 2013).

En este trabajo se entiende el establecimiento educacional como un espacio de encuentro de dos dimensiones: discursiva (marco regulador, referenciales) y estructural (actores, recursos...), en consonancia con la visión del establecimiento escolar de Tardif y Lessard (1999). Estos elementos aportan, en diferentes medidas, a alimentar lo que se puede denominar como “la cultura de la escuela” (BAEZA, 2008; HONGBOONTRI & KEAWKHONG, 2014; LAPOINTE & ROURÉ, 1998; LIU, 2002) y, más particularmente, la cultura profesional de los docentes (HOSTMARK TARROU, 1999; AUTOR, 2013).

Con el propósito de modelizar la institucionalidad educativa agropecuaria, nuestro trabajo se organiza en cuatro partes. La primera de ellas aborda los estudios ya realizados en torno al establecimiento, desde donde se genera el marco conceptual y metodológico que estructura nuestro análisis. Luego, en la segunda parte, se caracteriza la dimensión discursiva del establecimiento, a partir de ciertos elementos que nos parecen relevantes (marco regulador, sus objetivos formativos...). En la tercera parte, se describe el establecimiento educacional desde su dimensión estructural, a partir de los datos recogidos por nuestro estudio empírico. Finalmente, el trabajo se prolonga hacia la articulación (coherencias e incoherencias) entre ambas dimensiones, para finalizar con una síntesis de las principales problemáticas que deben enfrentar los establecimientos de EMTPA.

Pensamos que este estudio no solo debe interpelar a los actores de los establecimientos agropecuarios, quienes conocen de cerca esta realidad, sino también a los principales actores de las políticas públicas vinculadas a la educación y que están llamados a participar activamente del mejoramiento de la calidad de la educación.

## **I. El establecimiento educacional como objeto de estudio**

### **1. Descripción preliminar del establecimiento educacional**

#### **1.1 Breve reseña sobre el estudio del establecimiento escolar**

El interés investigativo por el establecimiento educacional se puede datar en la década de los 60. El informe Coleman (1966) marca este período al realizar un análisis que cruza las características de los estudiantes, los resultados en pruebas de nivel y las características de las escuelas, concluyendo que “los rendimientos de los alumnos no se explican por los establecimientos frecuentados sino por las características étnicas y sociales de los alumnos, más precisamente por los modos de composición y de segregación del público escolar en el establecimiento” (MARCEL, 2005: 65).

En los años 70, el interés por el estudio del establecimiento escolar decae. No es sino hacia finales de esta década que comienza a resurgir, fundando una verdadera tradición investigativa en Latinoamérica “cuyo objetivo era identificar los factores

escolares asociados con el rendimiento de los alumnos” (MURILLO TORRECILLA, 2003: 5). Posteriormente, la década de los 80 fue marcada por la emergencia de la *School Effectiveness Research* (PURKEY & SMITH, 1983) y de la *School Improvement Research* (MACKENZIE, 1983). Estas dos corrientes que estudian la escuela y su efecto en el rendimiento escolar, su eficacia y su mejora (en el caso de la segunda visión investigativa), marcarán profundamente los trabajos en torno al establecimiento escolar a nivel mundial.

En los últimos 20 años la investigación sobre el tema desarrolla nuevas perspectivas, dentro de las cuáles se destacan la toma en cuenta del “contexto” comprendido éste a partir de algunas variables, tales como la vulnerabilidad de los alumnos, los niveles de enseñanza impartidos, la ruralidad y la administración (GEWIRTZ, 1998). Asimismo, surge un especial interés por las especificidades de los establecimientos, siendo éstas abordadas recientemente desde la etnografía, el trabajo de los profesores y la calidad de las escuelas (MARCEL, 2005).

## **1.2 El estudio del establecimiento educacional en Chile**

Cuando a comienzos de los 80 se logra superar el 90 % de cobertura educacional en Chile, se comienzan a generar las condiciones para un nuevo paso. Sin embargo, no es sino con el retorno a la democracia hacia 1990 que se pone en tela de juicio el rol adquirido por el estado durante la dictadura militar: el paso de un estado protector al de mero “subsidiario” de la educación (CISTERNA, 2007). Como consecuencia de ello emergen a mediados de los 90 nuevos objetivos a nivel nacional consistentes “en mejorar la calidad de la enseñanza y en hacerlo con equidad, esto es, asegurando que la oportunidad de una buena educación se ofrezca especialmente a los hijos de las familias de menores recursos” (ARELLANO, 2001: 84).

Este nuevo horizonte se consolida a través de la puesta en marcha de programas de mejora escolar, haciendo eco a la reforma educacional iniciada hacia 1996. En este contexto, el establecimiento educacional y su efecto significativo en los aprendizajes se transforma en preocupación investigativa, desde la perspectiva de las corrientes de investigación más preponderantes de los años 80, con un marcado interés por los estudios anglosajones (*School Effectiveness Research* y *School Improvement Research*).

Sin pretender realizar un catastro exhaustivo de la investigación nacional, solo en los últimos 10 años se han realizado un gran número de trabajos sobre la escuela y su importancia en los aprendizajes. Desde una perspectiva organizacional, se ha abordado la gestión de las escuelas como un factor determinante de la calidad del desempeño de las mismas (ALVARIÑO, ARZOLA, BRUNNER, RECART, & VIZCARRA, 2000). Por otro lado, se ha abordado la inclusión de alumnos discapacitados (o con necesidades especiales) y cómo la gestión efectiva (llamada “inclusiva” en este estudio) no demandaría un gasto extraordinario en términos organizacionales (TENORIO & GONZALEZ, 2004).

En la misma línea anterior, se han estudiado las escuelas efectivas en contextos de pobreza (BELLEI, PEREZ, RACZYNSKI, & MUÑOZ, 2004), con la finalidad de

observar qué variables distinguen a los establecimientos con buenos y malos resultados, proponiendo una reflexión desde el punto de vista de las políticas educativas.

Una perspectiva más novedosa del establecimiento es la que lo aborda a través de la noción de democratización, comprendida ésta como el nivel de apertura de la escuela hacia la diversidad, elemento que juega un rol de primer orden en la relación pedagógica (DIAZ & DRUKER, 2007).

Dentro de una mirada diferente del establecimiento contamos con una investigación que asume la escuela como un lugar de encuentro de culturas: la cultura juvenil y la cultura escolar (BAEZA, 2008). Este “choque cultural” no pocas veces dificulta el aprendizaje, por lo que se presentan algunas pistas de reflexión que debiesen ser incorporadas en la formación inicial y continua de los profesores.

Otro trabajo que se desmarca de los anteriores analiza diversos modelos de formación de profesores de diferentes universidades chilenas (CONTRERAS ET AL., 2010). Tres “visiones” del establecimiento educacional emergen de las propuestas formativas: una primera que lo aborda como “texto”, indispensable para comprender los elementos teóricos de la teoría educativa, una segunda que ve en él un “contexto” para ejercitar competencias profesionales (fundamentalmente didácticas) y una tercera, que lo presenta como un “escenario” desde el cual no solo se ponen en práctica competencias profesionales, sino que además se construye la identidad del profesor.

Estas últimas tres perspectivas de entrada al estudio establecimiento muestran una cierta diversidad. Sin embargo, cabe señalar que en la investigación nacional<sup>3</sup> el ángulo de estudio con mayor producción de trabajos es aquel influenciado por la noción de eficacia escolar.

### **1.3 El establecimiento como espacio de encuentro: apropiación teórica del objeto de estudio**

El establecimiento educacional acoge y modela el trabajo escolar, entendido éste último como un “trabajo colectivo que reenvía a la totalidad de las diferentes tareas cumplidas por el conjunto de los agentes escolares: los profesores claro, pero también los administradores, los técnicos, los profesionales, etc.” (TARDIF Y LESSARD, 1999: 49). En este sentido, el establecimiento no es solo un lugar físico sino además un espacio social. Las características organizacionales y sociales de un colegio, poseen una potente influencia en los actores escolares y condicionan en buena medida las dinámicas pedagógicas que ahí se desarrollan (*Ibid.*).

Como lugar de trabajo, el centro educacional presenta [...] “programas, disciplinas, materias, discursos, ideas, objetivos, etc., que son ante todo realidades cognitivas o discursivas” (*Ibid.*: 45). Asimismo, existe una realidad de carácter material

---

<sup>3</sup> No solo en la investigación sino además en la intervención y en las políticas públicas. Recordamos en particular la elaboración por el Mineduc en 2010 de un “semáforo” de los establecimientos educacionales basado en los resultados del SIMCE (escuela en rojo = malos resultados, escuela en amarillo = resultados medios, escuela en verde = buenos resultados). Este dispositivo se puso a disposición de los padres y apoderados como una ayuda a la decisión para la elección del colegio de sus hijos.

y contingente (tiempo, herramientas pedagógicas, infraestructura, actores...), que pesa fuertemente en la realización de las tareas formativas. En este sentido, el establecimiento será además un lugar privilegiado para constatar el nivel de articulación entre las dos dimensiones (discursiva y estructural).

El interés de una perspectiva investigativa de este tipo para la EMTPA (y, por qué no, para la educación en general) radica en que la coherencia entre ambas dimensiones tendrá una alta incidencia en la calidad de la educación, pues:

La calidad estará íntimamente vinculada a los esfuerzos de crecimiento del país, al desarrollo productivo y a la formación de las competencias para el desempeño laboral eficaz de las personas. Ella se expresa en aprendizajes efectivos, por lo que la presencia de condiciones, espacios y recursos para la enseñanza resultan fundamentales (MELLER & BRUNNER, 2009: 28).

Es precisamente esta postura la que nos interesa operacionalizar para elaborar una descripción de las dimensiones que conforman el contexto escolar y de las problemáticas que pueden surgir las coherencias e incoherencias de su articulación.

## **2. Elementos metodológicos del estudio**

### **2.1 Objetivos del estudio**

Se visualizan cuatro objetivos en el presente trabajo:

- a) Describir algunos de los elementos constitutivos de la dimensión discursiva (a partir de estudios realizados y de documentos oficiales);
- b) Describir algunos elementos de la dimensión estructural del establecimiento (a partir de nuestro estudio a distancia);
- c) Realizar un balance de la articulación entre las dimensiones discursiva y estructural que dan cuenta del establecimiento educacional; y
- d) Explicitar las principales problemáticas a las que se ven enfrentados los establecimientos concernidos.

### **2.2 Operacionalización de un esquema de análisis para los establecimientos de EMTPA**

Las dos dimensiones evocadas, presentan múltiples elementos. Pensamos que, la primera de ellas, se despliega desde dos esferas:

<b>Dimensión discursiva:</b>	<b>Elementos contextuales macro-educativos</b>	<b>Elementos contextuales institucionales</b>
Referenciales	Provenientes en su mayoría del ministerio y que entregan las directivas generales, el marco regulatorio, las grandes orientaciones, los programas de estudio... (iguales para todos los establecimientos)	Que refieren al modo en que el establecimiento se ha apropiado de las directivas generales y que se cristalizan en el proyecto educativo (perfil del alumno, perfil del egresado), las planificaciones por departamento, la oferta formativa "ideal"...

Tabla 1. Elementos de la dimensión discursiva.

Ciertamente, los elementos contextuales que forman parte de cada esfera, evocan diversos grados de problematización (curriculares, político-formativos, pedagógicos, vocacionales), que requerirán, a su vez, niveles de análisis diferentes.

La segunda dimensión, de carácter estructural, puede ser comprendida de la siguiente manera:

<b>Dimensión estructural:</b>	<b>Elementos</b>
Actores	Profesores, alumnos, equipo docente directivo, administrativos, apoderados...
Herramientas	Soportes y útiles pedagógicos
Infraestructura	Espacios pedagógicos (talleres, cultivos/terrenos pecuarios, laboratorios, sala de clases, biblioteca, sala multimedia...)
Formación	Oferta educativa "concreta" e implementada (horas destinadas a la especialidad, actividades extra-programáticas, prácticas...)

Tabla 2. Elementos de la dimensión estructural.

Esta modelización, que presenta una lista no exhaustiva de los elementos constitutivos de las dimensiones discursiva y estructural, será aplicada en el estudio de los establecimientos de EMTPA, con los límites que impone un trabajo desarrollado sin un contacto directo con el terreno<sup>4</sup>.

Dado el carácter exploratorio del estudio, privilegiaremos la descripción de tan solo algunos de los elementos citados:

<sup>4</sup> Cabe señalar que este estudio será complementado con una segunda etapa de terreno.



a) Dimensión discursiva: referenciales macro (origen y objetivos de la EMTP, formación “ideal” y programas de estudio/oferta educativa), que será construida a partir de dos fuentes de distinto nivel (documentos oficiales, decretos, leyes, los programas de estudio, el currículum y la literatura y los estudios científicos).

b) Dimensión estructural: actores (docentes, alumnos, equipo docente-directivo), infraestructura y oferta educativa “concreta”. Ella será abordada a partir de los datos empíricos, reunidos a través de una encuesta en línea dirigida a los docentes directivos de los establecimientos de EMTPA.

### 2.3 Descripción del estudio a distancia

Para la elaboración de la encuesta, se emplearon como referentes estudios internacionales y nacionales (MINEDUC, 2008; OCDE, 2004) como vía de estandarización de nuestro propio trabajo. Para la estructuración de las preguntas, fueron tomados en consideración diversos trabajos en torno a la EMTP (Miranda, 2005; Ortiz, 2009) procurando fijar cierta información en común posible de ser contrastada con la realidad global de la educación Técnico Profesional (en adelante TP).

En cuanto a las variables, privilegiamos aquellas de carácter descriptivo, ligadas a la formación en agronomía, a la infraestructura, así como también a las oportunidades de los alumnos frente al mercado laboral. Concerniente a las modalidades de respuestas, estas fueron construidas a elección múltiple con grado apreciativo, del tipo escala de Likert -grado de frecuencia o grado característico- (ejemplo: pregunta 28: “Las instalaciones en general, tienen un nivel de seguridad: muy bajo, bajo, bueno, muy bueno”).

El recojo de datos fue realizado entre el 14 de junio y el 7 de septiembre 2010. La invitación fue dirigida vía mail a los 169 establecimientos que forman técnico-profesionales agrícolas. Sin embargo, solo 30 colegios concretaron su participación (fig.2).



Figura 1. Total de establecimientos y muestras por regiones (MINEDUC, 2008)

Del total de cuestionarios, 13 se realizaron vía Sphinx online<sup>5</sup> y 17 vía encuesta telefónica. De ellos, 3 fueron respondidos por jefes de especialidad agropecuaria y 27 por directores.

<sup>5</sup> Sphinx es un software de recojo y tratamiento de datos, especialmente diseñado para las ciencias humanas. El programa cuenta con una plataforma de difusión en línea, la que ha sido empleada para el estudio, en su versión 5.0.

## **II. El establecimiento EMTPA desde la dimensión discursiva**

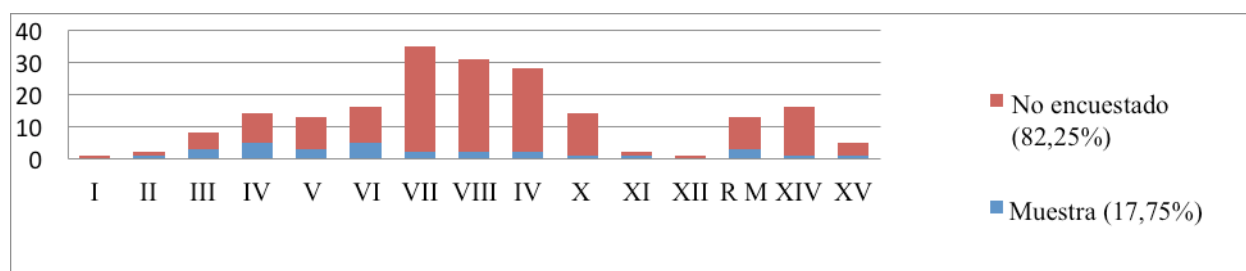
### **1. Referenciales macro: origen y objetivos de la EMTP**

Si bien es cierto, la educación TP es de larga data en Chile<sup>6</sup>, su integración a la enseñanza media se inicia hacia finales de los años 60. Ya desde esta época, se definieron sus objetivos en términos de una alternativa educativa dirigida a la vida del trabajo, en contraste con la ya existente Enseñanza Media Humanista Científica (en adelante EMHC). En el marco de la última gran reforma que vivió el país en la segunda mitad de los años 90, se perfiló la función de la EMTP:

[...] ofrecerá a los alumnos y a las alumnas oportunidades de realizar aprendizajes en un campo de especialización que facilite su acceso a un primer trabajo remunerado, atendiendo a sus intereses, aptitudes y disposiciones vocacionales, mediante una educación técnica en el ámbito de un sector del mundo productivo que los prepare en forma efectiva para el trabajo y para responder con flexibilidad a los cambios tecnológicos (MINEDUC, 1998: 285).

### **2. Referencial macro: formación y programas de estudio de la educación TP**

La formación impartida en la EMTP se reparte en dos áreas; por un lado, una de carácter general, con contenidos y objetivos comunes a toda la enseñanza media y, por otro lado, una diferenciada, la que se sitúa en los dos últimos años de educación media (3° y 4°)<sup>7</sup>. En esta última, se deben adquirir los conocimientos, habilidades y aptitudes propias de la especialidad técnica elegida, dentro de un marco temporal mínimo de 2.028 horas pedagógicas, calculado a partir de 26 horas mínimas semanales en 39 semanas reales de clases (MINEDUC, 1998).

Si bien existen programas de estudio diseñados por el Mineduc, cada establecimiento puede construir sus propios programas de especialidad –de acuerdo a ciertos cánones del ministerio y sujetos a su aprobación-. Los contenidos son abordados a través de diversos módulos, de un determinado número de horas (semanales, mensuales, semestrales o anuales), debiendo ser coherentes con la realidad productiva de la zona donde se encuentra inserto el establecimiento educacional.

Tanto los programas como los perfiles de egreso apuntan al “desarrollo de las competencias teórico-prácticas que permiten una especialización de este capital [ya que] son un requisito indispensable para un desarrollo económico sostenible del sector” (CAMPOS, 2010: 2).

---

<sup>6</sup> Ella se inicia hacia el siglo XVIII con la fundación, en el año 1798, de la Academia San Luis. Históricamente, una de las instituciones más importantes fue la Escuela de Artes y Oficios, fundada en 1867 (CHILECALIFICA, 2006).

<sup>7</sup> La EMTP tuvo durante mucho tiempo una duración de 4 años en total. Tras la reforma de 1981 y de 1983 las especialidades TP pasaron paulatinamente a situarse en los últimos dos años de la enseñanza media (MIRANDA, 2005), en post del desarrollo de un currículum transversal a ambos sistemas.

### 3. Referencial Macro: oferta educativa TP

En lo que respecta a la oferta técnica, tras un extenso debate que se inició con el retorno a la democracia y que se profundizó hacia mediados de la década de los 90 –pasando, además, por profundas modificaciones curriculares a inicios del 2000 (MIRANDA, 2005)-, en la actualidad se cuenta con 14 sectores ocupacionales, que agrupan a su vez 46 opciones de especialización (OCDE, 2004):

<b>Maderero</b> (Forestal; Procesamiento de la Madera; Productos de la Madera; Celulosa y Papel)	<b>Metalmecánica</b> (Mecánica Industrial; Construcciones Metálicas; Mecánica Automotriz; Matricería; Mecánica de Mantenimiento de Aeronaves)
<b>Agropecuario</b>	Electricidad (Electricidad; Electrónica; Telecomunicaciones)
<b>Alimentación</b> (Elaboración Industrial de Alimentos; Servicios de Alimentación Colectiva)	<b>Marítimo</b> (Naves Mercantes y Especiales; Pesquería; Acuicultura; Operación Portuaria)
<b>Construcción</b> (Edificación; Terminaciones de Construcción; Montaje Industrial; Obras Viales y de Infraestructura; Instalaciones sanitarias; Refrigeración y Climatización)	<b>Minero</b> (Explotación Minera; Metalurgia Extractiva; Asistencia en Geología)
<b>Programas y Proyectos Sociales</b> (Atención de Párulos; Atención de Adultos Mayores; Atención de Enfermos; Atención Social y Recreativa)	<b>Gráfico</b> (Gráfica; Dibujo Técnico)
<b>Química</b> (Operación de Planta Química; Laboratorio Químico)	<b>Confección</b> (Tejido; Textil; Vestuario y Confección Textil; Productos de Cuero)
<b>Hotelería y Turismo</b> (Servicios de Turismo; Servicio Hoteleros)	<b>Administración y Comercio</b> (Administración y Comercio; Contabilidad; Secretariado; Ventas)

Tabla 3. Oferta de formación TP en Chile

De acuerdo con las disposiciones ministeriales, la formación de los establecimientos de EMTPA se realiza en base a 42 horas semanales<sup>8</sup>, las que deben ser divididas entre la formación general (común con la EMHC) y los módulos de la especialidad. Estos últimos, tienen horas asignadas:

Agroecología (120 horas)	Maquinarias e implementos agrícolas (120 horas)
Cultivos forzados (120 horas)	Preparación y evaluación de proyectos (120 horas)
Factores de la producción vegetal (240 horas)	Propagación vegetal (240 horas)
Frutales de hoja caduca (80 horas)	Sanidad y reproducción animal (240 horas)
Frutales de hoja perenne (80 horas)	Sistemas de producción animal (240 horas)
Frutales menores (80 horas)	Sistemas de producción vegetal (240 horas)
Gestión del Agroecosistema (240 horas)	Vitivinicultura (80 horas)
Manejo de praderas y especies forrajeras (120 horas)	

Tabla 4. Malla curricular y Carga horaria sugeridas para la EMTPA (MINEDUC, 2005).

<sup>8</sup> Fijado por la ley 19352 del 13 de noviembre de 1997, en su artículo n°2, el que modifica el artículo n°6 del decreto con fuerza de ley n°2 de 1996.

### **III. El establecimiento de EMTPA desde la dimensión estructural**

#### **1. Los actores**

##### **1.1 Los docentes en ejercicio y su formación**

Tras la supresión en 1979 del Instituto Pedagógico Técnico, único centro formador de profesores técnicos, el país quedó, hasta la fecha, sin una institución de formación superior que asumiera el mismo rol (MIRANDA, 2005). Sin embargo, algunas universidades, han creado la formación de Profesor de Educación Técnico-Profesional (UMCE, UPLA, entre otras).

Se conoce el nivel formativo de 6.609 docentes de especialidades de todo el país:

- 3.507 docentes (53,1%) son titulados con alguna especialidad pedagógica, esto es, educación básica o normalista, educación media, educación de párvulos o educación diferencial.
- El 2% (132 docentes) se encuentra titulado en educación o en otras áreas.
- Los titulados en otras áreas son uno de cada cuatro del total de los docentes (27,1%), es decir, 1.793 docentes.
- Los no titulados son escasos, 93 docentes, equivalentes al 1,4%.
- Finalmente, los no titulados pero habilitados para ejercer como docentes son 1.084, lo que corresponde a 16,4% docentes (ARANCIBIA ET AL., 2008: 20).

Por otro lado, el mismo estudio señala que las formaciones más requeridas por los profesores de especialidades técnicas son:

- a) En la dimensión Pedagógica; la gestión escuela-mundo productivo, el uso de TIC y la evaluación de los aprendizajes.
- b) En la dimensión Disciplinar; la preparación para el mundo laboral, proyectos interdisciplinarios vinculantes y demandas laborales del sector productivo.
- c) En la dimensión Transversal; liderazgo profesional, ética profesional y formación ciudadana (ibídem, 22).

En lo que respecta a los docentes de EMTPA, un balance interno del Mineduc reveló que hay 447 profesores de especialidad a lo largo de Chile, de los cuales el 21,9% posee títulos en educación, el 76,3% posee un título profesional en otra área y el 1,8 no posee título (MARQUEZ, 2010).

##### **1.2 La población escolar**

###### ***Matrícula***

Las estadísticas revelan que la EMTP ha tenido un incremento paulatino y sostenido en su matrícula, la que estrechó distancias con la EMHC entre los años 1994 y 2001. Sin

embargo, desde el año 2002, la distancia entre ambas modalidades se amplía significativamente (fig.1), fenómeno que perdura hasta 2008, año en que se presentaron las últimas estadísticas ministeriales.



Figura 2. Matrícula HC y TP (MINEDUC, 2008)

Si tomamos en cuenta, por un lado, que el porcentaje de matrícula en establecimientos de EMTP representó el 37,12% de la matrícula total nacional en el año 2008 y que, por otro lado, la matrícula propiamente de las especialidades técnico-profesionales del año 2008 (solo 3° y 4° medio) se eleva a 204.275 de TP (44,7%) versus un 252.275 de HC (55,3%), podemos decir con toda propiedad que nos encontramos frente a una importantísima parte de la población escolar (ARANEDA, 2009).

En cuanto al índice de vulnerabilidad de la población escolar TP (encuesta CASEN<sup>9</sup>), se observa que el 64,7 % de los alumnos pertenecen a los dos quintiles con menos recursos, aunque si agregamos el tercer quintil más desfavorecido, la cifra se eleva al 83,5% de la matrícula (MELLER Y BRUNNER, 2009).

Desde una perspectiva general, la matrícula de EMTPA representa solo una pequeña parte de la matrícula total de la enseñanza TP, la que no supera el 2% (MINEDUC, 2008). Según nuestro estudio, los establecimientos de EMTPA son más bien estructuras de talla pequeña o mediana, donde el 56,7% tiene entre 160 y 500 estudiantes y el 23,3% posee entre 500 y 700 alumnos, en términos de matrícula total. Sin embargo, existen grandes estructuras, con más de 700 alumnos (3,3%). Asimismo, en un porcentaje de 16,7%, existen establecimientos muy pequeños, con menos de 160 alumnos.

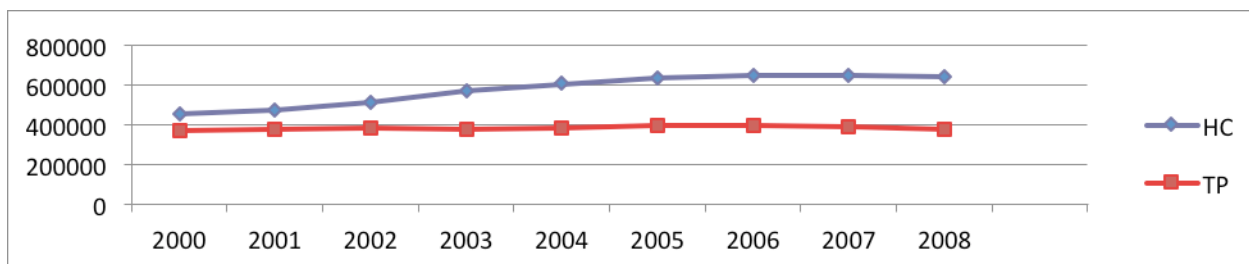
El análisis de los datos recogidos muestra que la matrícula puramente agrícola de los colegios es media o baja: el 46,7% de los liceos tienen solo un curso por nivel (menos de 80 alumnos en la especialidad), mientras que el 36,7% de los establecimientos tienen entre 80 y 300 estudiantes inscritos en la especialidad. Menos elevado es el porcentaje de liceos que superan los 300 alumnos en agricultura, con un 16,6% de los casos.

<sup>9</sup> Los criterios de medición del índice de vulnerabilidad son determinados por la Junta Nacional de Auxilio Escolar y Becas. CASEN propone una notación de 0 a 100, donde 0 representa a estudiantes sin riesgo social y, pasando por una puntuación progresiva, 100 representa a estudiantes en riesgo social extremo.



Figura 3. Matrícula total establecimiento versus matrícula Agro.

### ***Características del alumnado***

La proveniencia socio-económica de los alumnos rebela su gran vulnerabilidad social<sup>10</sup>., Nuestro estudio arroja que el 96,7% de ellos viven una situación evaluada por los docentes directivos como “muy desfavorecida” o “desfavorecida”.

Por otro lado, en lo que respecta a tres aspectos constitutivos del perfil del alumno (rendimiento, disciplina y motivación), podemos ver (fig. 4) que los rasgos más favorables de los alumnos son la disciplina (83,3% estima que es positiva o muy positiva), seguido de la motivación (60% positiva o muy positiva). Por el contrario, el punto más débil es el rendimiento académico de los estudiantes (76,7% negativo o muy negativo, es decir inferior a 5.0).

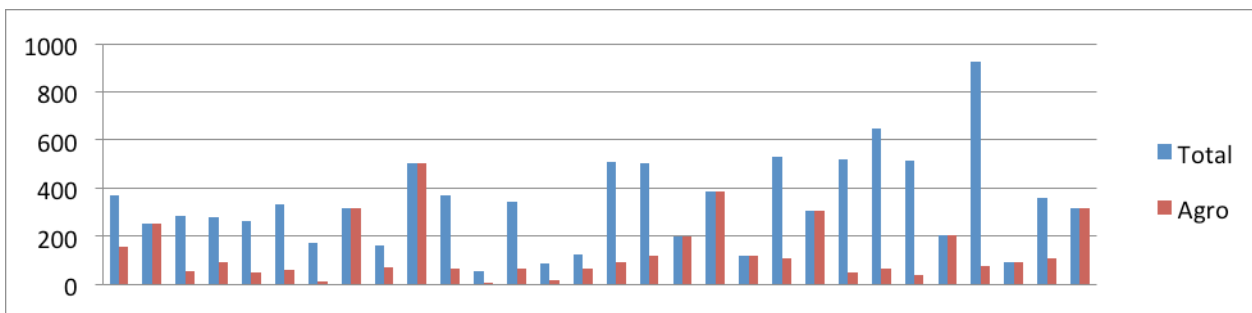

Figura 4. Perfil de los estudiantes (disciplina, rendimiento, motivación)

Finalmente, con respecto al nivel de compromiso de los estudiantes para con su formación, el 43,3% de los docentes directivos piensa tener alumnos convencidos de estudiar lo que les gusta, el 50% dice tener alumnos que no están convencidos pero sí están interesados en la formación, el 3,3% declara tener alumnos desorientados y el 3,3% restante cree tener estudiantes que no se interesan en sus estudios.

<sup>10</sup> El estudio no empleó los criterios de la encuesta CASEN para su construcción, sin embargo los docentes directivos se apoyaron en ella para sus respuestas. En su lugar, empleamos una escala de Likert con 4 niveles de valoración, los que hacían referencia a la condición social de los alumnos: muy desfavorecida; desfavorecida; media; acomodada.

### **1.3. El equipo docente directivo**

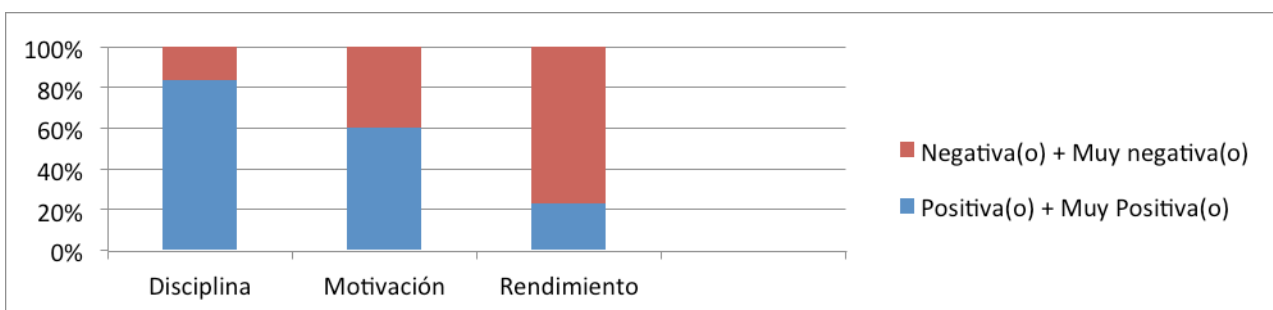
#### ***El Director***

La encuesta revela que el 80% de los directores de los establecimientos de EMTPA tienen al menos 5 años de estudios superiores (profesores en su totalidad). Además, el 16,7% cuenta con un Magíster y el 3,3 con un Doctorado. Asimismo, han realizado perfeccionamientos en gran porcentaje (96,7%) principalmente a través de los programas propuestos por el Mineduc (el 46,7% ha cursado más de 7 perfeccionamientos, el 23,3% entre 4 y 7, el 26,7% 3 o menos y solo el 3,3% no ha realizado perfeccionamiento alguno).

En cuanto a la estabilidad laboral de los directores, el 90% de ellos posee un contrato indefinido, contra un 10% que tiene contrato a plazo fijo. En el 53,3% de los casos, los directores llevan más de 15 años en el mismo establecimiento, el 20% entre 8 y 15 años, el 10% entre 4 y 7 años y el 16,7% trabajan en el colegio hace 3 años o menos.

#### ***El jefe de la especialidad agropecuaria***

Los profesionales que ejercen este cargo en los establecimientos de EMTPA poseen formaciones bastante diversas (profesores, ingenieros y técnicos de nivel superior). Ninguno de los encuestados cuenta con estudios de Master o Doctorado, pero son muy numerosos los que han cursado perfeccionamientos: el 20% ha realizado 7 o más perfeccionamientos, el 43,3% entre 6 y 4 y el 30% 3 o menos (todos han realizado, a lo menos, 2 perfeccionamientos).

En cuanto a las condiciones laborales de los jefes de la especialidad, tal y como en el caso de los directores, el 90% goza de contratos indefinidos y el 10% posee contratos a plazo fijo. Esta constatación podría sugerir la existencia de una política de contratación relativamente similar en los establecimientos educacionales.

En lo que respecta a los años de desempeño en el mismo establecimiento, el 13,3% lleva más de 15 años, el 36,7% entre 8 y 15 años, el 30% entre 4 y 7 años y el 20% 3 años o menos.

## **2. La formación**

Consultados por la carga horaria de una semana “tipo” en el establecimiento, se determinó lo siguiente:



Figura 5. Repartición de los establecimientos según horas semanales de clases teóricas y prácticas.

La oferta extra programática de los establecimientos, tiene como actividades más populares las deportivas (90%), las artísticas (83,3%), las culturales (56,7%). Luego, le siguen prevención de riesgos (43,3%) primeros auxilios (26,7%) y, finalmente derechos laborales (16,7%).

Por otro lado, el 66,7% de los colegios son visitados por personas externas vinculadas al mundo agrícola de modo regular o muy regular (una vez al mes, al menos), sin embargo existe un 33,3% de los establecimientos que son visitados muy poco o nunca.

Sin considerar la regularidad de las actividades que se pueden realizar fuera del establecimiento, la relación con el territorio y los intercambios con otros organismos ligados al mundo de la agronomía revela que: el 63,3% de los establecimientos sostienen relaciones con sus pares, el 96,7% visitan empresas y explotaciones vinculadas al área agropecuaria, el 83,3% prosee prácticas remuneradas y el 70% no remuneradas y, finalmente, el 70% propone servicios agropecuarios a la comunidad, ya sea gratuitos o pagados.

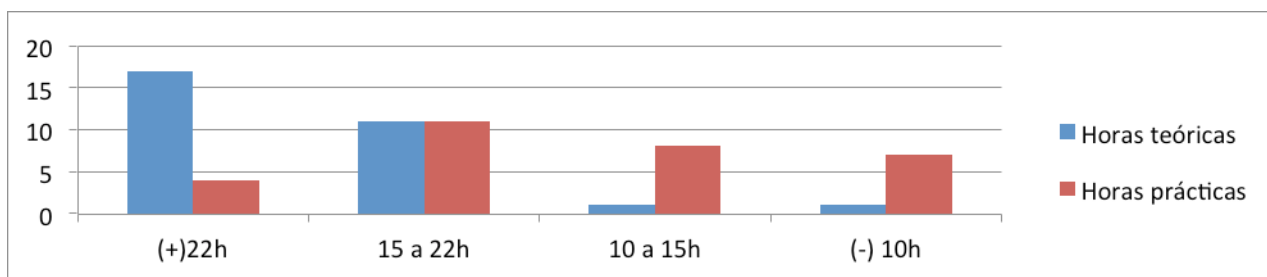
### 3. Oportunidades y territorio

La percepción de los docentes directivos de las perspectivas laborales de los egresados, es bastante positiva. El 73,3% afirma que la demanda de mano de obra es muy fuerte o fuerte, mientras que el nivel de inserción de los egresados alcanzaría un 80% (en contratos a plazo fijo e indefinido, sin distinciones entre trabajo vinculado a la especialidad o en otro sector)<sup>11</sup>.

Por otro lado, se le pidió a los docentes directivos que eligieran de una lista dos de los rasgos que mejor caracterizaran a los egresados de la especialidad agrícola, donde los resultados fueron:

<sup>11</sup> Esta estimación debe ser contrastada con un estudio de seguimiento de 1.234 egresados de TP en el año 2004 (SERVAT, 2007): el 50,7% trabajaba en el año posterior al egreso (el 30,5% en su especialidad TP), mientras que el 28,5% se encontraba estudiando mayoritariamente en otra área profesional.





Figura 6. Características de los egresados de EMTA.

#### 4. Infraestructura

La presencia de instalaciones y materiales pedagógicos específicos de la agricultura, varía enormemente de un establecimiento al otro. A pesar de que existen indicaciones y requerimientos mínimos para incluir una oferta educativa TP en un establecimiento, la encuesta revela la existencia de colegios que no cuentan con la infraestructura necesaria para la enseñanza.

En cuanto a la infraestructura propia, el 76,7% de los colegios posee laboratorios, el 73,3% talleres y el 96,7% terrenos de cultivo o instalaciones pecuarias. Esto es complementado con materiales externos -fundamentalmente asegurados gracias a convenios con pequeñas y medianas empresas-, donde el 30% de los establecimientos utiliza laboratorios, el 30% talleres, el 80% terrenos de cultivo o instalaciones pecuarias y solo el 16,7% no emplea ningún tipo de infraestructura externa.

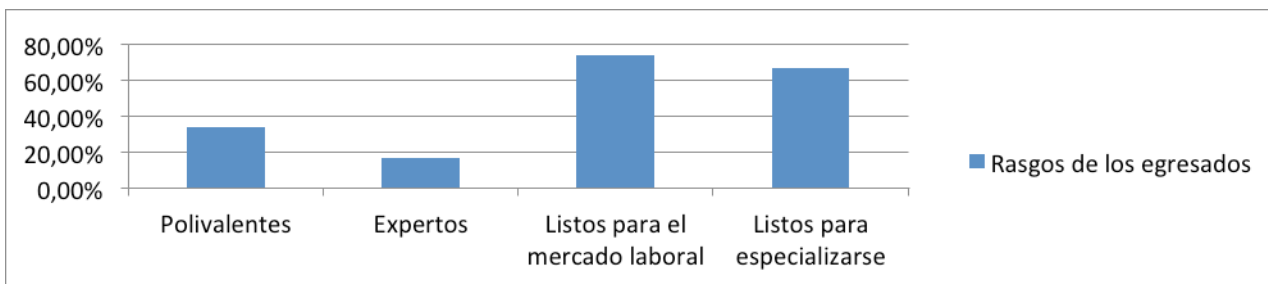
Por otro lado, si abordamos el estado de la infraestructura propia, en términos generales el 70% de los colegios aseguran que esta es moderna o, al menos, vigente para la enseñanza y el 30% dice poseer materiales antiguos o completamente obsoletos. En todos los casos, se trata de instalaciones con objetivos pedagógicos, por lo que solo representan parcialmente el equipamiento de una explotación agrícola moderna o con tecnología de punta.

Asimismo, el material con que trabajan se renueva “escasamente” o “muy escasamente” en el 76,7% de los liceos, siendo tan solo el 23,3% quienes renuevan “seguido” o “muy seguido” sus herramientas de trabajo. Por el contrario, los niveles de seguridad de las instalaciones son considerados en el 83,3% de los casos como de buenos o excelentes, mientras que el 16,7% de los docentes directivos consideran su infraestructura como poco segura.

Al cruzar las variables “administración del establecimiento” y estado del material, podemos constatar claramente que hay una fuerte relación, en desmedro de las estructuras municipales:



Figura 7. Estado de la infraestructura por administración del establecimiento

## IV. Notas de análisis

### 1. Principales coherencias/incoherencias dimensionales de los establecimientos de EMTPA

En un esfuerzo por sintetizar los principales elementos que evidencian coherencia/incoherencia entre las dimensiones discursivas y estructurales de los establecimientos de EMTPA, hemos elaborado un esquema. Manteniendo la perspectiva del establecimiento como espacio donde se cristalizan las políticas educativas y, por ende, los discursos encuentran su correlato más concreto, hemos dividido el esquema en tres partes: origen y objetivos de la formación agropecuaria, la formación y las oportunidades y el territorio.

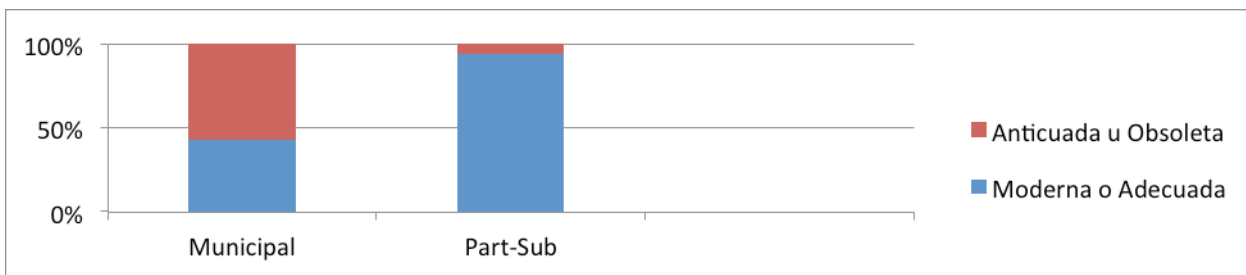
El resultado es el siguiente:

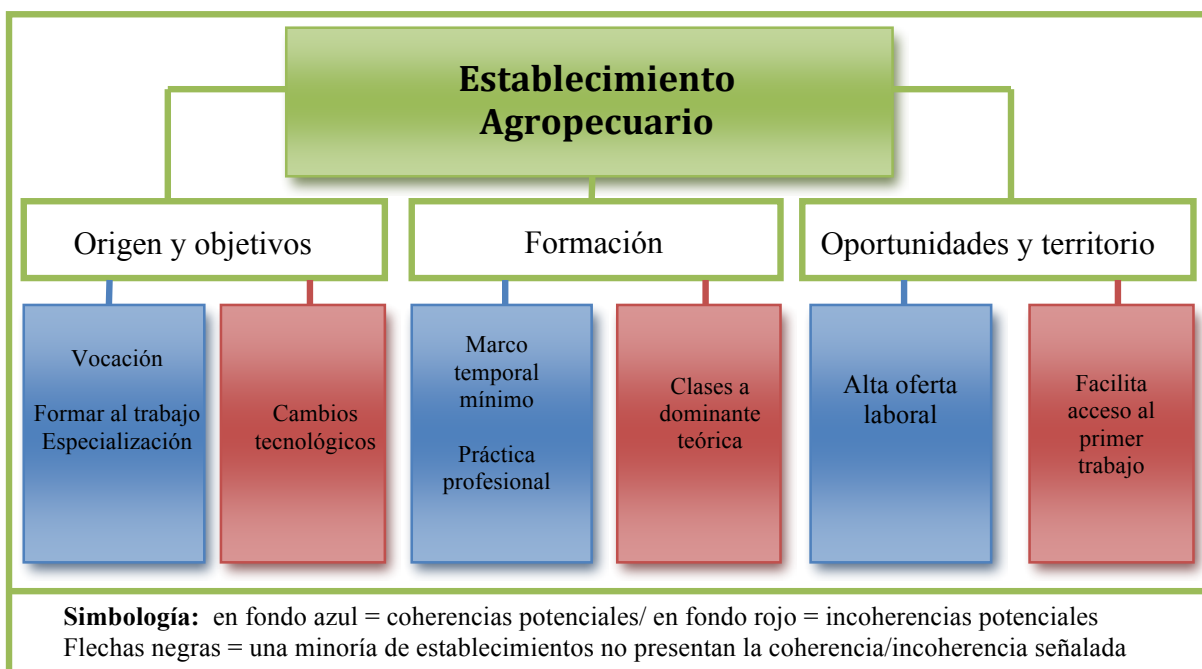

Esquema 1. Principales coherencias/incoherencias del establecimiento de EMTPA

Si bien es cierto existe una cierta reducción de la heterogeneidad de los establecimientos, el esquema da cuenta de las articulaciones y desarticulaciones existentes en la gran mayoría de ellos (bajo la forma de una media estadística creada cualitativamente). No se pretende entregar una teoría explicativa (origen de la emergencia de los elementos coherentes e incoherentes) de las constataciones que se hacen, sino una descripción general. No obstante, profundizaremos a continuación algunos elementos retenidos en el esquema, agregando otros, bajo la forma de un balance de las problemáticas transversales a la enseñanza TP, para luego señalar aquellas que son específicas a la formación agropecuaria.

## 2. Problemáticas transversales a la enseñanza TP

Si bien es cierto existen múltiples problemáticas que emergen de la EMTP, podemos evidenciar:

- **Empleabilidad;** existen datos contradictorios entre estudios que afirman una alta tasa de empleo de los egresados de EMTP (CAMPOS, 2010) y quienes señalan que no existe evidencia empírica para afirmarlo (ORTIZ, 2009). En este sentido -y aunque nuestro estudio revela que habría un gran porcentaje de egresados de EMPTA que entran al mercado laboral-, concordamos en que se hace necesario un estudio de seguimiento de la trayectoria, diferenciado entre EMHC y EMTP, pero que además revele las especificidades de cada subsector (puestos laborales realmente vinculados a los estudios cursados, diferenciación por región, etc.). Solo un trabajo de esta envergadura podría dar luces en torno a problemáticas tales como la pertinencia de cada especialidad por zona geográfica, al cumplimiento de los objetivos fundacionales de la EMTP, entre muchas otras.

- **Formación de profesores;** la inexistencia de una formación inicial para los profesores de EMTP, dentro de un marco institucional especialista TP que considere e incorpore en los aprendizajes de los futuros profesores los diferentes sectores productivos, es sin duda uno de los puntos más débiles de la educación TP en Chile. La heterogeneidad formativa de los docentes puede ser evaluada como una riqueza. Sin embargo, la ausencia total de una formación inicial en el área pedagógica quiebra de plano la noción misma de profesor de enseñanza media, convirtiéndola en un aspecto secundario.

- **Formar por competencias;** en la narrativa ministerial, el enfoque por competencias tiene un lugar privilegiado. Sin embargo, “La competencia es del orden del saber movilizar. Para que haya competencia, es necesario que haya una puesta en juego de un repertorio de recursos (conocimientos, capacidades cognitivas, capacidades relacionales...)” (LE BORTERF, 1995: 17). Estos recursos son, además, materiales.

En este sentido la educación TP es paradigmática en la formación por competencias, pero presenta un enorme desafío: combinar el desarrollo de competencias para la vida y para el trabajo es una tarea compleja. En algunos establecimientos se forma a las competencias del trabajo con herramientas obsoletas, siendo esto una ruptura de plano con los objetivos mismos de la enseñanza TP.

### 3. Problemáticas de los establecimientos de la EMTPA

#### 3.1 Dificultades comunes a todos los establecimientos de EMTPA

En un balance general, los establecimientos de EMTPA revelan una gran heterogeneidad. Entre las escuelas especialistas en agronomía y los liceos donde el área representa una minoría de la matrícula, existen puntos en común:

- **Vulnerabilidad;** los alumnos que frecuentan la especialidad agropecuaria, son una población escolar en alto riesgo social. Este fenómeno va asociado con un muy bajo rendimiento escolar y con una baja motivación (fig.4). A pesar de que el comportamiento disciplinario, en general, es bueno, el cuadro es bastante desalentador. Este panorama requiere de una atención especial, capaz de atender las problemáticas que se derivan (sociales, psicológicas) y orientar al alumnado: una aproximación multidisciplinaria (psicólogos, trabajadores sociales...) se hace necesaria como apoyo al trabajo del profesor. Recientemente se ha reconocido este problema<sup>12</sup>, sin embargo costos asociados a la puesta en marcha de dispositivos adecuados en sectores de alta vulnerabilidad resulta insuficiente.

- **Formación a dominante teórica;** los establecimientos destinan gran parte del tiempo de formación a clases teóricas (fig.5). Esto genera problemas en dos niveles distintos: a) cómo se aprende, materia en la cual hace ya casi 40 años (BRUNER & OLSON, 1973) se señalaba que el niño aprende desde sus primeros años a través de la experiencia, siendo esta última la que guía el conocimiento; b) aprendizaje por competencias, que, como ya hemos señalado, se encuentra en un plano diametralmente opuesto a una enseñanza a dominante teórica.

- **Incoherencia;** entre el discurso ministerial (Mineduc, Ministerio de Agricultura) y la realidad material de las instituciones. Por un lado, la especialidad es evaluada como crucial para el desarrollo del país: “la formación de estos técnicos proporciona al sector agrícola del país un aporte al capital humano, haciendo posibles niveles de productividad concordantes con la competitividad exigida en los mercados internacionales” (CAMPOS, 2010: 2). Por otro lado, tan solo el 60% de los establecimientos posee las infraestructuras básicas para la agronomía (fig. 6).

Lo anteriormente señalado, genera serias dudas sobre el grado de contacto de los estudiantes con las nuevas tecnologías aplicadas al mundo de la agricultura y, por ende, el grado de manejo que éstos puedan tener de ellas, en miras de un correcto desempeño en su primer trabajo<sup>13</sup>.

---

<sup>12</sup> En esta vía, se puede reconocer como un esfuerzo ministerial el desarrollo de la Subvención Escolar Preferencial (SEP), implementada en 2008. Sin embargo, solo favorece a la educación básica y, al ser entregada por alumno, se traduce en montos ínfimos en realidades rurales de baja matrícula.

<sup>13</sup> Si bien es cierto, la formación dual o la visita a instalaciones de las empresas podría mermar este fenómeno, el contacto del estudiante con la industria agrícola le puede aportar aprendizajes valiosos, pero se ha de considerar que la empresa no es un organismo educativo sino productivo (CLENET & DEMOL, 2002). En este sentido, “la articulación entre los lugares y los contenidos, el acercamiento de los saberes a enseñar y las situaciones concretas vividas, la identificación de saberes múltiples e implícitos, la toma de conciencia de las realidades evolutivas en el mundo del trabajo” (*Ibid.*: 101) es compleja. En el caso

## 3.2 Problemáticas específicas de los establecimientos de EMTPA

Así como existen dificultades comunes a la totalidad de establecimientos agropecuarios, existen conflictos sectorizados:

- **Inequidad sector municipal y subvencionado;** contrasta fuertemente la realidad material de las administraciones municipales y particulares subvencionadas. En este contexto, parecieran existir realidades diversas, desde donde las instituciones deben hacer frente a los mismos desafíos -en términos de objetivos y de población escolar-, pero con condiciones materiales diferentes. Aquí, los establecimientos municipales son sin duda los más desfavorecidos (fig. 7).

No debe resultar indiferente la existencia de establecimientos que no cuentan con las condiciones mínimas para el correcto desarrollo del trabajo escolar. Asimismo, se debe agregar que si consideramos la presencia de las agravantes “alta vulnerabilidad del alumnado” e “inexistencia de una formación inicial en pedagogía para los docentes”, estamos frente a variables que podrían explicar el bajo rendimiento académico.

### Notas de conclusión

La situación de la EMTPA está lejos de ser ideal. Primeramente, la dimensión discursiva se encuentra llena de vacíos a distintos niveles: objetivos, requerimientos mínimos, políticas públicas, estrategias de acción, entre otros. En segundo lugar, los documentos existentes no encuentran su correlato en la realidad material de los establecimientos. Pareciera crearse una realidad virtual emancipada de la situación real, la que podría pesar en la toma de decisiones políticas (proyectos de mejoramiento educativo, desarrollo de programas de ayuda, oferta de perfeccionamientos, etc.)

Es por ello que, todo intento por responder a las causas del desajuste generalizado que presenta la EMTPA debe tener como punto de partida el estudio de campo, el conocimiento de la realidad educativa, para luego remontarse al terreno de las políticas educativas; espacio de definición de los objetivos e instancia creadora de los organismos de supervisión del cumplimiento de los mismos.

Sin lugar a dudas, se hace hoy más que nunca necesaria una revisión global de la EMTPA, que tenga por objetivo principal el diseño de una estrategia de acción clara, que persiga la articulación entre la importancia del sector agropecuario para el desarrollo del país y una EMTPA de calidad, asignando los recursos necesarios para su puesta en marcha.

### Agradecimientos

Quisiéramos agradecer a Jean-François Marcel (ENFA-UMR EFTS) y a Luis Flores (PUC – Facultad de Educación) por las sugerencias y correcciones. Asimismo,

---

chileno, no existen estudios científicos de la experiencia dual, lo que no permite avanzar juicios sobre su pertinencia y efectividad.

agradecemos la ayuda técnica prestada por Laetitia Branciard (ENFA) para la utilización del programa Sphinx.

## Bibliografía

- ALVARIÑO, C., ARZOLA, S., BRUNNER, J. J., RECART, M. O., & VIZCARRA, R. (2000). Gestión escolar: un estado del arte desde la literatura. *Revista Paideia*, (29), 15-43.
- ARANCIBIA, M., MIRANDA, C., PEREZ, H., & KOCH, T. (2008). Necesidades de formación permanente de docentes técnicos. *Estudios Pedagógicos*, XXXIV(Nº 1), 7-26.
- ARANEDA, H. (2009). *Bases de una política para la Formación Técnico-Profesional en Chile*. Santiago: Mineduc.
- ARELLANO, J. (2001). La reforma educacional chilena. *Revista de la CEPAL*, (73), 83-94.
- BAEZA, J. (2008). El diálogo cultural de la escuela y en la escuela. *Estudios Pedagógicos*, 34(2), 193-206.
- BELLEI, C., PEREZ, L. M., RACZYNSKI, D., & MUÑOZ, G. (2004). *¿Quién dijo que no se puede? Escuelas efectivas en sectores de pobreza*. Santiago: UNICEF.
- BRUNER, J., & OLSON, D. (1973). Aprendizaje por experiencia directa y aprendizaje por experiencia mediatizada. *Revista Perspectivas*. UNESCO. Madrid.
- CAMPOS, J. (2010). La importancia de la enseñanza media técnico profesional agropecuaria. Publicación de la Oficina de Estudios y Políticas Agrarias – ODEPA, Ministerio de Agricultura.
- CASTRO RUBILAR, F. (2000). El sistema de formación dual en los liceos técnico profesionales y en el mundo de la empresa: Una indagación exploratoria acerca de la percepción que poseen parte de los actores. *Horizontes Educativos*, 5(1), 66-74.
- CHILECALIFICA. (2006). *La educación Técnico Profesional en Chile*. Antofagasta.
- CISTERNA, F. (2007). Reforma educacional, capital humano y desigualdad en Chile. *Horizontes Educativos*, 12(2), 43-50.
- CLENET, J., & DEMOL, J.-N. (2002). Recherches et pratiques d'alternance en France. Des approches et leurs orientations. In *La formation en alternance. Etat des pratiques et des recherches* (p. 82-108). Québec: Presses de l'Université du Québec.
- COLEMAN, J. S. (1966). *Equality of Educational Opportunity*. Washington DC: Government Printing office. Consulté à l'adresse <http://www.icpsr.umich.edu/icpsrweb/ICPSR/studies/06389>
- CONTRERAS, I., RITTERSCHAUSSEN, S., MONTECINOS, C., SOLIS, M. C., NUNEZ, C., & WALKER, H. (2010). La escuela como espacio para aprender a enseñar: visiones desde los programas de formación de profesores de educación media. *Estudios Pedagógicos*, XXXVI(1), 85-105.
- DIAZ, T., & DRUKER, S. (2007). La democratización del espacio escolar: una construcción en y para la diversidad. *Estudios Pedagógicos*, 33(1), 63-77.

- FILIPPI MARCHANT, M. (2007). Las competencias claves en estudiantes de liceos técnico profesionales de la provincia de concepción y su relación con el estilo de liderazgo de los directores. *Horizontes Educativos*, 12(1), 11-21.
- GEWIRTZ, S. (1998). Can all schools be successful? An exploration of the determinants of school « success ». *Oxford Review of Education*, 24(4), 439-457.
- HONGBOONTRI, C., & KEAWKHONG, N. (2014). School Culture: Teachers' Beliefs, Behaviors, and Instructional Practices. *Australian Journal of Teacher Education*, 39(5), 66-88.
- HOSTMARK TARROU, A.-L. (1999). *Inégalités des cultures professionnelles, techniques et humanistes des enseignants*. Paris: Presses Universitaires de France.
- LAPOINTE, C., & ROURÉ, H. (1998). Culture d'école et sens de l'éducation: comment savoir ce qu'en disent les « autres »? *Nouveaux cahiers de la recherche en éducation*, 5(2), 259-282.
- LE BORTERF, G. (1995). *De la compétence. Essai sur un attracteur étrange*. Paris: Editions d'organisations.
- LIU, E. (2002). Hiring and professional culture in New Jersey schools. Présenté à Annual meeting of the American Educational Research Association, New Orleans.
- MACKENZIE, D. E. (1983). Research for School Improvement: An Appraisal of Some Recent Trends. *Educational Researcher*, 12(4), 5-17.
- MARCEL, J.-F. (2005). *Apprendre en travaillant. Contribution à une approche socio-cognitive du développement professionnel de l'enseignant* (HDR). Université de Toulouse II le Mirail, Toulouse.
- MARINKOVICH, J., & CADEMARTORI, Y. (2004). Foco narrativo y foco informativo: Dos dimensiones para una descripción de los manuales en la formación técnico-profesional. *Revista signos*, 37(55), 31-40.
- MARQUEZ, P. (2010, enero). *Programa de Formación de docentes para la Enseñanza Media Técnico Profesional*. Presentación Ministerio de Agricultura y Embajada de Francia, Santiago.
- MELLER, J., & BRUNNER, J. J. (2009). *Educación Técnico Profesional y mercado laboral en Chile: un reader*. Santiago, Chile.
- MINEDUC. (1998). *Objetivos Fundamentales y Contenidos Mínimos Obligatorios de la Educación Media*. Santiago, Chile: Mineduc.
- MINEDUC. (2005). Educación Media Técnico Profesional. Formación Diferenciada. Sector Agropecuario. Mineduc. Consultado en <http://www.curriculum-mineduc.cl/ficha/3-y-4-medio-agropecuaria/>
- MINEDUC. (2008). *Estadísticas de la Educación 2008*. Santiago, Chile: Mineduc.
- MIRANDA, M. (2005). Transformación de la Educación Media Técnico-Profesional. In *Políticas educacionales en el cambio de siglo. La reforma del sistema escolar de Chile*. Santiago, Chile: Editorial Universitaria.
- MURILLO TORRECILLA, F. J. (2003). Una panorámica de la investigación iberoamericana sobre eficacia escolar. *REICE*, 1(1), 1-14.
- AUTOR, J. (2013). *Travail enseignant et formation : la culture des enseignants des spécialités agricoles au Chili*. Université de Toulouse II Le Mirail - Pontificia Universidad Católica de Chile, Toulouse.

- OCDE. (2004). *Informe Chile 2004* (p. 303). Santiago, Chile: OCDE. Consulté à l'adresse <http://www.scribd.com/doc/19341515/OCDE-Informe-Chile-2004>
- ORTIZ, I. (2009). ¿Es relevante la educación media técnico-profesional? *Persona y sociedad. Universidad Alberto Hurtado*, XXIII(3), 99 - 115.
- ORTIZ, I. (2011). Situación ocupacional de los jóvenes egresados de la educación media: comparación entre los egresados de la formación técnico-profesional y la humanista-científica. *Estudios pedagógicos*, 37(2), 181-196.
- PARODI, G. (2005). La comprensión del discurso especializado escrito en ámbitos técnico-profesionales: ¿Aprendiendo a partir del texto? *Revista signos*, 38(58), 221-267.
- PURKEY, S. C., & SMITH, M. S. (1983). Effective Schools: A Review. *The Elementary School Journal*, 83(4), 426-452.
- SERVAT, B. (2007). *Efectividad de la Enseñanza Media Técnico-Profesional. Destino promoción 2004, Región Metropolitana*. Santiago: Pontificia Universidad Católica de Chile.
- TARDIF, M., & LESSARD, C. (1999). *Le travail enseignant au quotidien. Expérience, interactions humaines et dilemmes professionnels*. Bruxelles: De Boeck Université.
- TENORIO, S., & GONZALEZ, G. (2004). Integración Escolar y Efectividad en la Escuela Regular Chilena. *Revista Digital UMBRAL 2000*, (16).