

**KINERJA DINAS PENANAMAN MODAL DAN PELAYANAN TERPADU  
SATU PINTU (DPM-PTSP) PROVINSI JAMBI DALAM  
MEMPROMOSIKAN POTENSI USAHA SEKTOR PERTANIAN DI  
PROVINSI JAMBI PADA MASA PANDEMI COVID-19 TAHUN 2020**

**SKRIPSI**

**Diajukan Untuk Melengkapi Syarat-Syarat  
Guna Memperoleh Gelar Sarjana Strata Satu (S1)  
dalam Ilmu Pemerintahan pada Fakultas Syar'ah**



Oleh :  
**YOGI MEI SAPUTRA**  
105180233

Pembimbing :  
**Dr. Dedek Kusnadi, S.Sos. M.Si**  
**Muhammad Aiman, S.H.,M.H**

**PROGRAM STUDI ILMU PEMERINTAHAN  
FAKULTAS SYARI'AH  
UNIVERSITAS ISLAM NEGERI  
SULTHAN THAHA SAIFUDDIN  
JAMBI  
1443 H/ 2022 M**

## PERNYATAAN KEASLIAN

Dengan ini saya menyatakan bahwa:

1. Skripsi ini merupakan hasil karya saya yang diajukan untuk memenuhi salah satu persyaratan memperoleh gelar strata satu (S.1) di Fakultas Syariah Universitas Islam Negeri Sulthan Thaha Saifuddin Jambi.
2. Semua sumber yang saya gunakan dalam penelitian ini telah saya cantumkan sesuai dengan ketentuan yang berlaku di Universitas Islam Negeri Sulthan Thaha Saifuddin Jambi.
3. Jika kemudian hari terbukti bahwa karya ini bukan hasil karya asli saya atau merupakan hasil jiplakan dari karya orang lain, maka saya bersedia menerima sanksi yang berlaku di Universitas Islam Negeri Sulthan Thaha Saifuddin Jambi.

Muaro Jambi, April 2022  
Penyusun



**Yogi Mei Saputra**  
NIM : 105180233

Hak Cipta Dilindungi Undang-Undang:

1. Dilarang mengutip sebagian dan atau seluruh karya tulis ini tanpa mencantumkan da menyebutkan sumber asli:
  - a. Pengutipan hanya untuk kepentingan pendidikan, penelitian, penulisan karya ilmiah, penyusunan laporan, penulisan kritik atau tinjauan suatu masalah.
  - b. Pengutipan tidak merugikan kepentingan yang wajar UIN Sultha Jambi
2. Dilarang memperbanyak sebagian dan atau seluruh karya tulis ini dalam bentuk apapun tanpa izin UIN Sultha Jambi



KEMENTERIAN AGAMA  
UIN SULTHAN THAHA SAIFUDDIN JAMBI  
FAKULTAS SYARIAH

Jln. Jambi – Ma. Bulian KM. 16 Simp. Sei Duren – Jambi 36363 Telp (0741) 582021  
Telp/Fax (0741) 583183-584118 Website: iainjambi.ac.id

PENGESAHAN PANITIA UJIAN

Skripsi yang berjudul “Kinerja Dinas Penanaman Modal Dan Pelayanan Terpadu Satu Pintu (DPM-PTSP) Provinsi Jambi Dalam Mempromosikan Potensi Usaha Sektor Pertanian Di Provinsi Jambi Pada Masa Pandemi Covid-19 Tahun 2020” telah diujikan pada Sidang Munaqasah Fakultas Syariah UIN Sultan Thaha Saifuddin Jambi pada tanggal 22 Maret 2022. Skripsi ini telah diterima sebagai salah satu syarat memperoleh gelar Sarjana Strata Satu (S.1) dalam Ilmu Pemerintah

Jambi, April 2022







Mengesahkan:

Dekan,

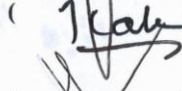

**Dr. Sayuti Una S.Ag., MH**  
NIP. 197201022000031005

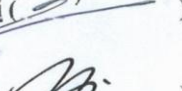
Panitia Ujian:

- |                      |  |   |
|----------------------|--|---|
| 1. Ketua Sidang      | : <u>Siti Marlina, S.Ag., M.HI</u><br>NIP. 19750221 200701 2 015     | (  ) |
| 2. Sekretaris Sidang | : <u>Zarkani, M.M</u><br>NIP. 19760326 200212 1 001                  | (  ) |
| 3. Penguji I         | : <u>Mustiah RH, S.Ag., M.Sy</u><br>NIP. 19700706 199803 2 003       | (  ) |
| 4. Penguji II        | : <u>Wenny Dartina, M.SI</u><br>NIP. 19780109 200501 2 006           | (  ) |
| 5. Pembimbing I      | : <u>Dr. Dedek Kusnadi, S.Sos. M.Si</u><br>NIP. 9811107 201101 1 005 | (  ) |
| 6. Pembimbing II     | : <u>Muhammad Aiman, S.H., M.H</u><br>NIDN. 2016068405               | (  ) |

Hak Cipta Dilindungi Undang-Undang:

1. Dilarang mengutip sebagian atau seluruh karya tulis ini tanpa mencantumkan dan menyebutkan sumber asli:
  - a. Pengutipan hanya untuk kepentingan pendidikan, penelitian, penulisan karya ilmiah, penyusunan laporan, penulisan kritik atau tinjauan suatu masalah.
  - b. Pengutipan tidak merugikan kepentingan yang wajar UIN Sultha Jambi
2. Dilarang memperbanyak sebagian atau seluruh karya tulis ini dalam bentuk apapun tanpa izin UIN Sultha Jambi

## MOTTO

تَعْلَمُونَ وَأَنْتُمْ أَمَانَاتِكُمْ وَتَخُونُوا وَالرَّسُولَ اللَّهُ تَخُونُوا لَا آمَنُوا الَّذِينَ أَيُّهَا يَا

### Artinya :

*“Hai orang-orang yang beriman, janganlah kamu mengkhianati Allah dan Rasul (Muhammad) dan (juga) janganlah kamu mengkhianati amanat-amanat yang dipercayakan kepadamu, sedang kamu mengetahui (Qs. Al-Anfal 27)”*

### Hak Cipta Dilindungi Undang-Undang:

1. Dilarang mengutip sebagian dan atau seluruh karya tulis ini tanpa mencantumkan dan menyebutkan sumber asli:
  - a. Pengutipan hanya untuk kepentingan pendidikan, penelitian, penulisan karya ilmiah, penyusunan laporan, penulisan kritik atau tinjauan suatu masalah.
  - b. Pengutipan tidak merugikan kepentingan yang wajar UIN Sultha Jambi
2. Dilarang memperbanyak sebagian dan atau seluruh karya tulis ini dalam bentuk apapun tanpa izin UIN Sultha Jambi

## PERSEMBAHAN

Alhamdulillah, syukur kepada ALLAH SWT karena atas ridho dan kehendak nya lah hambanya yang lemah ini bisa di titik seperti pada saat ini. Di salah satu pase penting dalam hidupku dan dunia pendidikan ku. Terimakasih ya Allah Tuhanku yang selalu sayang kepadaku, yang selalu memberi apa yang hambanya butuh kan bukan apa yang hambanya mau.

Serta terimakasih yang tak terhingga untuk mak dan bapak yang selalu ada untuk anaknya, yang selalu mendoakan anaknya, yang selalu mementingkan anaknya dari diri nya sendiri, yang yang selalu menyemangati dan yang tentu saja menjadi semangatku dalam menjalani kehidupan ini, serta masih banyak hal baik lainnya yang begitu berarti dan sangat penting dalam hidupku karna adanya mak dan bapak yang mungkin kalau di catat dalam kertas ini mungkin akan lebih tebal dari pada skripsi ini karena sangat besar jasanya serta penting dan berarti nya orang tua dalam hidup saya. Serta terimakasih untuk keluarga yang sudah mensport selama ini.

Tak lupa pula terimakasih yang tak terhingga untuk orang orang baik di sekeliling saya khususnya Lisa Maulida S. IP, yang juga selalu membantu, menyemangati, menghibur, dan pengingat yang tak pernah bosan mengingat kan ku dengan pendidikan ini. Mungkin jikalau tidak bertemu orang baik seperti diri mu blm tentu aku sampai di titik ini. Sangat bersyukur sekali bisa menemukan support sistem seperti diri mu yang juga jikalau di tulis kebaikannya dalam kertas ini maka tidak akan cukup dan sangat panjang tentu nya. Tak lupa pula terimakasih ucapan terima kasih kepada teman – teman angkatan 2018

Terimakasih. Wassalam mualaikum warahmatullahi wabarakatuh.

Hak Cipta Dilindungi Undang-Undang:

1. Dilarang mengutip sebagian dan atau seluruh karya tulis ini tanpa mencantumkan da menyebutkan sumber asli:

a. Pengutipan hanya untuk kepentingan pendidikan, penelitian, penulisan karya ilmiah, penyusunan laporan, penulisan kritik atau tinjauan suatu masalah.

b. Pengutipan tidak merugikan kepentingan yang wajar UIN Sutha Jambi

2. Dilarang memperbanyak sebagian dan atau seluruh karya tulis ini dalam bentuk apapun tanpa izin UIN Sutha Jambi

## ABSTRAK

**Nama : Yogi Mei Saputra**

**NIM : 10580233**

**Judul : Kinerja Dinas Penanaman Modal Dan Pelayanan Terpadu Satu Pintu (DPM-PTSP) Provinsi Jambi Dalam Mempromosikan Potensi Usaha Sektor Pertanian Di Provinsi Jambi Pada Masa Pandemi Covid-19 Tahun 2020**

Skripsi ini bertujuan untuk mengetahui Kinerja Dinas Penanaman Modal Dan Pelayanan Terpadu Satu Pintu (DPM-PTSP) Provinsi Jambi Dalam Mempromosikan Potensi Usaha Sektor Pertanian Di Provinsi Jambi Pada Masa Pandemi Covid-19 tahun 2020, Faktor penghambat Kinerja Dinas Penanaman Modal Dan Pelayanan Terpadu Satu Pintu (DPM-PTSP) Provinsi Jambi Dalam Mempromosikan Potensi Usaha Sektor Pertanian Di Provinsi Jambi Pada Masa Pandemi Covid-19 tahun 2020 dan upaya yang dilakukan Dinas Penanaman Modal Dan Pelayanan Terpadu Satu Pintu (DPM-PTSP) Provinsi dalam Mempromosikan Potensi Usaha Sektor Pertanian Pada Masa Pandemi covid-19 tahun 2020. Penelitian ini adalah penelitian kualitatif dimana teknik pengumpulan data melalui Observasi, wawancara, memo, dokumen pribadi, catatan lapangan dan dokumen resmi lainnya. Sumber data dalam penelitian ini adalah data primer dan data sekunder Hasil Penelitian dalam skripsi ini ditemukan bahwa kinerja (DPM-PTSP) Provinsi Jambi cukup baik dimasa pandemi covid-19, hal ini dapat dilihat dengan adanya upaya, rencana program dan kegiatan yang berkelanjutan, Faktor Penghambat dalam mempromosikan usaha sektor pertanian dikarenakan anggaran yang dipotong untuk menangani covid-19 tahun 2020 dan regulasi pemerintah yang berubah-ubah, upaya yang dilakukan untuk mempromosikan potensi usaha sektor pertanian dimasa pandemi covid-19 dengan memanfaatkan semua sosial media ataupun platform digital lainnya.

**Kata Kunci: Kinerja, Faktor Hambatan, Upaya**

Hak Cipta Dilindungi Undang-Undang:

1. Dilarang mengutip sebagian atau seluruh karya tulis ini tanpa mencantumkan da menyebutkan sumber asli:
  - a. Pengutipan hanya untuk kepentingan pendidikan, penelitian, penulisan karya ilmiah, penyusunan laporan, penulisan kritik atau tinjauan suatu masalah.
  - b. Pengutipan tidak merugikan kepentingan yang wajar UIN Sunthha Jambi
2. Dilarang memperbanyak sebagian atau seluruh karya tulis ini dalam bentuk apapun tanpa izin UIN Sunthha Jambi

## ABSTACT

**Name** : Yogi Mei Saputra

**ID** : 10580233

**Title** : **The Performance of the Jambi Province Investment and One Stop Integrated Service (DPM-PTSP) in Promoting the Business Potential of the Agricultural Sector in Jambi Province During the 2020 Covid-19 Pandemic**

This thesis aims to determine the performance of the Jambi Province Investment and One-Stop Integrated Service (DPM-PTSP) in Promoting the Business Potential of the Agricultural Sector in Jambi Province during the 2020 Covid-19 Pandemic, the inhibiting factors for the performance of the One-Stop Integrated Service and Investment Service. (DPM-PTSP) Jambi Province in Promoting the Business Potential of the Agricultural Sector in Jambi Province During the 2020 Covid-19 Pandemic and the efforts made by the Provincial Investment and One-Stop Integrated Service (DPM-PTSP) in Promoting the Business Potential of the Agricultural Sector During this Period The 2020 covid-19 pandemic. This research is a qualitative research where data collection techniques are through observation, interviews, memos, personal documents, field notes and other official documents. The sources of data in this study are primary data and secondary data. The results of this study found that Jambi Province's performance (DPM-PTSP) was quite good during the covid-19 pandemic, this can be seen from the efforts, program plans and sustainable activities, factors The obstacle in promoting agricultural sector businesses is due to the budget cut to deal with COVID-19 in 2020 and changing government regulations, efforts made to promote the business potential of the agricultural sector during the COVID-19 pandemic by utilizing all social media or other digital platforms.

**Keywords:** Performance, Barrier Factors, Effort

Hak Cipta Dilindungi Undang-Undang:

1. Dilarang mengutip sebagian atau seluruh karya tulis ini tanpa mencantumkan sumber asli:

a. Pengutipan hanya untuk kepentingan pendidikan, penelitian, penulisan karya ilmiah, penyusunan laporan, penulisan kritik atau tinjauan suatu masalah.

b. Pengutipan tidak merugikan kepentingan yang wajar UIN Sutha Jambi

2. Dilarang memperbanyak sebagian atau seluruh karya tulis ini dalam bentuk apapun tanpa izin UIN Sutha Jambi

## KATA PENGANTAR

*Assalamu' alaikum Warahmatullahi Wabarakatuh*

Allhamdulillah Puji syukur kami panjatkan kehadiran ALLAH SWT atas rahmat dan karunianya sehingga penulis dapat menyelesaikan skripsi yang berjudul **“Kinerja Dinas Penanaman Modal Dan Pelayanan Terpadu Satu Pintu (DPM-PTSP) Provinsi Jambi Dalam Mempromosikan Potensi Usaha Sektor Pertanian Di Provinsi Jambi Pada Masa Pandemi Covid-19 Tahun 2020”**. Shalawat serta salam kami haturkan kepada nabi Muhammad Saw, karena berkat perjuangan beliau kita dapat merasakan indahnya hidup seperti saat ini.

Pada kesempatan ini penulis mengucapkan terimakasih yang sebesar-besarnya kepada semua pihak yang telah memberikan bantuan sehingga penulis dapat menyelesaikan skripsi ini, terutama kepada yang terhormat :

1. Bapak Prof. Dr. H. Su'aidi Asy'ari, MA, Ph. D selaku Rektor UIN Sulthan Thaha Saifuddin Jambi
2. Bapak Dr. Sayuti Una S.Ag. M.H selaku Dekan Fakultas Syari'ah UIN Sulthan Thaha Saifuddin Jambi
3. Bapak Agus Salim, S.Th, I, MA., m.ir.,Ph.D selaku Wakil Dekan 1 bidang Akademik Fakultas Syari'ah UIN Sulthan Thaha Saifuddin Jambi
4. Bapak Dr. Ruslan Abdul Gani, SH selaku Wakil Dekan II bidang Administrasi Umum, Perencanaan dan Keuangan Fakultas Syari'ah UIN Sulthan Thaha Saifuddin Jambi

Hak Cipta Dilindungi Undang-Undang:

1. Dilarang mengutip sebagian dan atau seluruh karya tulis ini tanpa mencantumkan dan menyebutkan sumber asli:

a. Pengutipan hanya untuk kepentingan pendidikan, penelitian, penulisan karya ilmiah, penyusunan laporan, penulisan kritik atau tinjauan suatu masalah.

b. Pengutipan tidak merugikan kepentingan yang wajar UIN Sunna Jambi

2. Dilarang memperbanyak sebagian dan atau seluruh karya tulis ini dalam bentuk apapun tanpa izin UIN Sunna Jambi



Hak Cipta Dilindungi Undang-Undang:

1. Dilarang mengutip sebagian dan atau seluruh karya tulis ini tanpa mencantumkan da menyebutkan sumber asli:
  - a. Pengutipan hanya untuk kepentingan pendidikan, penelitian, penulisan karya ilmiah, penyusunan laporan, penulisan kritik atau tinjauan suatu masalah.
  - b. Pengutipan tidak merugikan kepentingan yang wajar UIN Sulthna Jambi
2. Dilarang memperbanyak sebagian dan atau seluruh karya tulis ini dalam bentuk apapun tanpa izin UIN Sulthna Jambi

5. Bapak Dr. H. Ishaq, SH.,M.Hum selaku Pembantu Dekan III bidang Kemahasiswaan dan Kerjasama Fakultas Syari'ah UIN Sulthan Thaha Saifuddin Jambi
6. Ibu Dr. Irmawati Sagala, S.IP., M.SI, selaku Ketua Jurusan Ilmu Pemerintahan Fakultas Syari'ah UIN Sulthan Thaha Saifuddin Jambi
7. Bapak Yudi Hermansyah, M.Hum selaku sekertaris jurusan Ilmu Pemerintahan Fakultas Syariah UIN Sulthan Thaha Saifuddin Jambi
8. Bapak Dr. Dedek Kusnadi, S.sos., M, Si dan bapak Muhammad Aiman, S.H.,M.H selaku Pembimbing Skripsi 1 dan pembimbing II skripsi ini
9. Bapak dan Ibu dosen, asisten dosen, dan seluruh karyawan dan karyawanwati Fakultas Syari'ah UIN Sulthan Thaha Saifuddin Jambi
10. Semua pihak yang ikut serta membantu penulisan skripsi ini yang tidak dapat penulis sebutkan satu persatu.

Penulis Menyadari penulis karya tulis ini tidakla sempurna maka dari itu kritik dan saran sangat berarti untuk perbaikan karya tulis kedepannya supaya menjadi lebih baik.

Wassalamualaikum. Wr. wb.

Jambi, April 2022  
Penulis,

**Yogi Mei Saputra**  
**105180233**

## DAFTAR ISI

<b>PERNYATAAN KEASLIAN</b> .....	Error! Bookmark not defined.
<b>PENGESAHAN PANITIA UJIAN</b> .....	Error! Bookmark not defined.
<b>PERSEMBAHAN</b> .....	v
<b>ABSTRAK</b> .....	vi
<b>KATA PENGANTAR</b> .....	viii
<b>DAFTAR ISI</b> .....	x
<b>DAFTAR SINGKATAN</b> .....	xii
<b>DAFTAR TABEL</b> .....	xiii
<b>BAB I PENDAHULUAN</b> .....	<b>1</b>
A. Latar Belakang .....	1
C. Tujuan Penelitian .....	6
D. Batasan Masalah.....	6
E. Mamfaat Penelitian .....	7
F. Batasan Masalah.....	8
G. Mamfaat Penelitian .....	8
H. Tinjauan Pustaka .....	9
I. Metode Penelitian.....	10
<b>BAB II KERANGKA TEORI</b> .....	<b>16</b>
A. Kinerja.....	16
B. Kinerja organisasi.....	16
C. Faktor-faktor yang Mempengaruhi Kinerja Organisasi.....	18
D. Pengukuran Kinerja .....	21
E. Teori Investasi.....	22

Hak Cipta Dilindungi Undang-Undang:

1. Dilarang mengutip sebagian dan atau seluruh karya tulis ini tanpa mencantumkan dan menyebutkan sumber asli:
  - a. Pengutipan hanya untuk kepentingan pendidikan, penelitian, penulisan karya ilmiah, penyusunan laporan, penulisan kritik atau tinjauan suatu masalah.
  - b. Pengutipan tidak merugikan kepentingan yang wajar UIN Sultthan Thaha Saifuddin Jember
2. Dilarang memperbanyak sebagian dan atau seluruh karya tulis ini dalam bentuk apapun tanpa izin UIN Sultthan Thaha Saifuddin Jember

<b>BAB III GAMBARAN UMUM PENELITIAN.....</b>	<b>26</b>
A. Historis .....	26
B. VISI dan MISI.....	28
C. Tugas, Fungsi, dan Struktur Organisasi .....	28
<b>BAB IV HASIL DAN PEMBAHASAN .....</b>	<b>37</b>
A. Kinerja Dinas Penanaman Modal Dan Pelayanan Terpadu Satu Pintu (DPM-PTSP) Provinsi Jambi Dalam Mempromosikan Potensi Usaha Sektor Pertanian Di Provinsi Jambi Pada Masa Pandemi Covid-19 Tahun 2020.....	37
B. Faktor Penghambat Dinas Penanaman Modal Dan Pelayanan Terpadu Satu Pintu (DPM-PTSP) Provinsi Jambi Dalam Mempromosikan Potensi Usaha Sektor Pertanian Di Provinsi Jambi Pada Masa Pandemi Covid-19 Tahun 2020.....	43
C. Upaya Yang Dilakukan Dinas Penanaman Modal Dan Pelayanan Terpadu Satu Pintu (DPM-PTSP) Provinsi Jambi Dalam Mempromosikan Usaha Sektor Pertanian Di Provinsi Jambi Pada Masa Pandemi Covid-19 Tahun 2020.....	55
<b>BAB V PENUTUP.....</b>	<b>65</b>
A. Kesimpulan .....	65
B. Saran.....	66
<b>DAFTAR PUSTAKA</b>	
<b>LAMPIRAN</b>	
<b>CURICULUM VITAE</b>	

Hak Cipta Dilindungi Undang-Undang:

1. Dilarang mengutip sebagian dan atau seluruh karya tulis ini tanpa mencantumkan dan menyebutkan sumber asli:
  - a. Pengutipan hanya untuk kepentingan pendidikan, penelitian, penulisan karya ilmiah, penyusunan laporan, penulisan kritik atau tinjauan suatu masalah.
  - b. Pengutipan tidak merugikan kepentingan yang wajar UIN Suntha Jambi
2. Dilarang memperbanyak sebagian dan atau seluruh karya tulis ini dalam bentuk apapun tanpa izin UIN Suntha Jambi

## DAFTAR SINGKATAN

<b>DPMPTSP</b>	: Dinas Penanaman Modal dan Pelayanan Terpadu Satu Pindu
<b>DAK</b>	: Dana Alokasi Khusus
<b>Renja</b>	: Rencana Kerja
<b>Renstra</b>	: Rencana Strategi
<b>PAD</b>	: Pendapatan Asli Daerah

Hak Cipta Dilindungi Undang-Undang:

1. Dilarang mengutip sebagian dan atau seluruh karya tulis ini tanpa mencantumkan dan menyebutkan sumber asli:
  - a. Pengutipan hanya untuk kepentingan pendidikan, penelitian, penulisan karya ilmiah, penyusunan laporan, penulisan kritik atau tinjauan suatu masalah.
  - b. Pengutipan tidak merugikan kepentingan yang wajar UIN Suntho Jambi
2. Dilarang memperbanyak sebagian dan atau seluruh karya tulis ini dalam bentuk apapun tanpa izin UIN Suntho Jambi



## DAFTAR TABEL

Tabel.1	Realisasi Investasi Tahun 2020.....
Tabel.2	Realisasi Investasi Tahun 2021.....

State Islamic University of Suthan Thaha Saifuddin Jambi

@ Hak cipta milik UIN Sutha Jambi



UNIVERSITAS ISLAM NEGERI  
SUTHAN THAHA SAIFUDDIN  
J A M B I

Hak Cipta Dilindungi Undang-Undang:

1. Dilarang mengutip sebagian dan atau seluruh karya tulis ini tanpa mencantumkan dan menyebutkan sumber asli:
  - a. Pengutipan hanya untuk kepentingan pendidikan, penelitian, penulisan karya ilmiah, penyusunan laporan, penulisan kritik atau tinjauan suatu masalah.
  - b. Pengutipan tidak merugikan kepentingan yang wajar UIN Sutha Jambi
2. Dilarang memperbanyak sebagian dan atau seluruh karya tulis ini dalam bentuk apapun tanpa izin UIN Sutha Jambi

## BAB I

### PENDAHULUAN

#### A. Latar Belakang

Investasi atau penanaman modal menurut Undang-Undang Nomor 25 Tahun 2007 adalah segala bentuk kegiatan penanaman modal yang dilakukan oleh penanam modal dalam negeri dan penanam modal asing di yang dilakukan di wilayah Negara Kesatuan Republik Indonesia.<sup>1</sup> Dalam kegiatan investasi semacam ini terdapat investasi dalam bentuk investasi fisik, yaitu investasi yang pada umumnya menyangkut aset fisik seperti tanah, hasil pertanian, mesin, pabrik, gedung, dan emas. Investor terbagi menjadi dua yaitu investor individu dan investor institusional. Investor individu adalah investor yang melakukan investasi sendiri atau tidak dalam bentuk kelompok, seperti individu yang menyimpan dana di bank atau membeli saham, sedangkan investor institusi adalah perusahaan atau organisasi yang berinvestasi.<sup>2</sup>

Perkembangan investasi di Indonesia merupakan salah satu indikator kemajuan pertumbuhan ekonomi Indonesia. Menurut teori Harrod-Domar, pertumbuhan ekonomi ditentukan oleh tingginya tabungan dan investasi, jika tabungan dan investasi rendah maka pertumbuhan ekonomi masyarakat dan negara juga akan rendah.<sup>3</sup> Investasi memegang peranan penting dalam

<sup>1</sup> UU Nomor 25 tahun 2007 tentang Penanaman Modal

<sup>2</sup>Rika Desiyanti, 2008, Manajemen Investasi dan Portofolio, Padang, Bung Hatta University Press, hlm.3

<sup>3</sup>Budiman, 2000.,Teori Pembangunan Dunia Ketiga, Jakarta, PT.GramediaPustakaUtama, hlm.19.

pembangunan ekonomi, karena investasi dapat meningkatkan kapasitas ekonomi dan menjaga tingkat pertumbuhan ekonomi yang berkelanjutan. Tingkat ekonomi yang baik juga akan berdampak baik pada perekonomian masyarakat. Pemerintah menerbitkan Undang-Undang Nomor 25 tentang Penanaman Modal pada tahun 2007, yang bertujuan untuk mendorong pertumbuhan penanaman modal dalam dan luar negeri di Indonesia

Peningkatan investasi diharapkan dapat mendorong pertumbuhan ekonomi nasional. Apabila upaya pemerintah pusat dibantu oleh lembaga yang terkait dengan penanaman modal, maka akan terjadi peningkatan penanaman modal, dan lembaga tersebut harus menjalankan tugasnya sebagai penanggung jawab penanaman modal.

Kinerja lembaga ini sangat berpengaruh terhadap kondisi investasi, karena kerja yang baik pasti akan membantu mendorong investasi. Hal tersebut dikarenakan suatu organisasi memerlukan kinerja yang baik dalam melaksanakan setiap fungsi dan tugasnya agar tujuan yang diinginkan oleh organisasi tersebut dapat tercapai, dan untuk mendapatkan kinerja yang baik itu tentunya suatu organisasi harus didukung oleh SDM serta sarana dan prasarana yang memadai.

Menurut pandangan Andersen dalam buku Human Resource Capability Performance and Development, paradigma produktivitas baru adalah paradigma kinerja aktual dari keseluruhan kinerja organisasi, tidak hanya efisiensi atau dimensi fisik, tetapi juga dimensi non fisik. Berbicara tentang kinerja selalu berkaitan dengan ukuran atau standar kinerja. Metrik atau standar kinerja berkaitan

Hak Cipta Dilindungi Undang-Undang:

1. Dilarang mengutip sebagian dan atau seluruh karya tulis ini tanpa mencantumkan dan menyebutkan sumber asli:
  - a. Pengutipan hanya untuk kepentingan pendidikan, penelitian, penulisan karya ilmiah, penyusunan laporan, penulisan kritik atau tinjauan suatu masalah.
  - b. Pengutipan tidak merugikan kepentingan yang wajar UIN Sunan Jammi
2. Dilarang memperbanyak sebagian dan atau seluruh karya tulis ini dalam bentuk apapun tanpa izin UIN Sunan Jammi

Hak Cipta Dilindungi Undang-Undang:

1. Dilarang mengutip sebagian dan atau seluruh karya tulis ini tanpa mencantumkan dan menyebutkan sumber asli:
  - a. Pengutipan hanya untuk kepentingan pendidikan, penelitian, penulisan karya ilmiah, penyusunan laporan, penulisan kritik atau tinjauan suatu masalah.
  - b. Pengutipan tidak merugikan kepentingan yang wajar UIN Sunha Jambi
2. Dilarang memperbanyak sebagian dan atau seluruh karya tulis ini dalam bentuk apapun tanpa izin UIN Sunha Jambi

dengan parameter atau dimensi tertentu. Parameter atau dimensi tersebut digunakan oleh organisasi sebagai dasar atau acuan untuk mengukur kinerja. Banyak pakar yang memperdebatkan standar atau acuan kinerja tersebut. Salah satunya adalah Bufford mengemukakan bahwa menjadi efektif, standar kinerja harus dikaitkan dengan hasil dari setiap pekerjaan yang diinginkan.<sup>4</sup>

Dalam hal ini kinerja dapat dilihat dari hasil setiap pekerjaan. Jika setiap pekerjaan memberikan hasil yang baik, maka dapat dikatakan bahwa organisasi tersebut memiliki kinerja yang baik. Jika melihat hasil dari standar kinerja, Kinerja juga dapat dianggap sebagai catatan hasil yang dihasilkan oleh suatu organisasi dalam jangka waktu tertentu, dan sangat erat kaitannya dengan jumlah sumber daya, dana, waktu dan tenaga yang digunakan untuk menyelesaikan pekerjaan.

Kinerja pada dasarnya merupakan gambaran tingkat pencapaian dalam melaksanakan kegiatan/rencana/kebijakan dalam mencapai tujuan, sasaran, misi dan visi organisasi yang tertuang dalam perencanaan strategis organisasi. Oleh karena itu, untuk mencapai kinerja yang baik untuk mencapai tujuan tersebut, maka perlu menggunakan segala fasilitas yang dimiliki oleh organisasi, baik fisik maupun non fisik<sup>5</sup>.

Dalam proses peningkatan investasi, dimensi non material dapat dilihat dari tahapan proses menghasilkan produk atau jasa. Tentunya komoditas ini

<sup>4</sup> Sudarmanto, 2009, *Kinerjadan Pengembangan Kompetensi SDM*, Yogyakarta, Pustaka Pelajar.hlm.9

<sup>5</sup> Sudarmanto, 2009, *Kinerjadan Pengembangan Kompetensi SDM*, Yogyakarta, Pustaka Pelajar.hlm.7



juga didukung oleh faktor material seperti sumber daya manusia dan infrastruktur, serta dana untuk melaksanakan kegiatan tersebut.

Berdasarkan penjabaran tugas tersebut terlihat bahwa (DPM-PTSP) merupakan suatu dinas pemerintahan penanaman modal investasi artinya disini segala bentuk investasi penanaman modal dikelola disini terkhusus investasi dibidang pertanian dan pariwisata

Semenjak Pandemi covid-19 diawal tahun 2020 silam telah berdampak besar bagi tatanan hidup masyarakat indonesia banyak sekali dampak yang ditimbulkan. Salah satu yang terkena dampak adalah dinas penanaman modal dan pelayanan satu pintu (DPM-PTSP) dimana proses promosi investasi yang semula terbilang lancar dan mudah, menjadi cukup sulit apalagi disektor pariwisata karena adanya kebijakan pemerintah yang membatasi masyarakat untuk berwisata. Dan karena dampak pandemi ini, yang awalnya kinerja (DPM-PTSP) cukup baik menjadi ikut terhambat dan berdampak kepada kinerja (DPM-PTSP) tersebut, selain berdampak pada sektor pariwisata hal ini juga berdampak pada sektor pertanian yang sama sama kena imbas dari pandemi ini. Ditambah lagi masalah pendanaaan yang sebelumnya telah cukup untuk mendanai dalam segi promosi dan investasi. akan tetapi sekarang dana yang ada justru dipangkas untuk penanganan covid-19 yang mengakibatkan kurang maksimalnya dalam proses promosi dan berdampak kepada capaian target (DPM-PTSP)

Berdasarkan fenomena diatas terlihat bahwa pandemi virus covid-19 sangat berdampak dalam setiap program promosi yang diadakan rutin oleh dinas (DPM-PTSP), serta mengakibatkan turunya kinerja dinas (DPM-PTSP).

Hak Cipta Dilindungi Undang-Undang:

1. Dilarang mengutip sebagian dan atau seluruh karya tulis ini tanpa mencantumkan dan menyebutkan sumber asli:
  - a. Pengutipan hanya untuk kepentingan pendidikan, penelitian, penulisan karya ilmiah, penyusunan laporan, penulisan kritik atau tinjauan suatu masalah.
  - b. Pengutipan tidak merugikan kepentingan yang wajar UIN Sunan Jammi
2. Dilarang memperbanyak sebagian dan atau seluruh karya tulis ini dalam bentuk apapun tanpa izin UIN Sunan Jammi

Berdasarkan latar belakang masalah diatas maka penulis tertarik untuk meneliti lebih lanjut tentang “Kinerja Dinas Penanaman Modal Dan Pelayanan Terpadu Satu Pintu (DPM-PTSP) Provinsi Jambi Dalam Mempromosikan Potensi Usaha sektor Pertanian Di Provinsi Jambi Pada Masa Pandemi Covid-19 Tahun 2020” karena dari segi pertanian ini lebih berpotensi untuk berhasil di promosikan dan menggait investor, sebab walaupun dimasa pandemi sektor pertanian ini tetap mempunyai nilai jual yang cukup dan akan lebih tinggi dari sektor pariwisata potensi investasinya, dan sektor pertanian inilah yang menjadi penutup ataupun yang menutupi kekurangan pemasukan penanaman modal atau investasi dari sektor pariwisata tersebut.

## **B. Rumusan Masalah**

Mengacu pada uraian latar belakang serta untuk memperjelas pembahasan mengenai kinerja dinas penanaman modal dan pelayanan terpadu satu pintu (DPM-PTSP), maka rumusan masalah dibatasi sebagai berikut :

1. Bagaimana kinerja dinas penanaman modal dan pelayanan terpadu satu pintu (DPM-PTSP) Provinsi Jambi dalam mempromosikan potensi usaha sektor pertanian Di Provinsi Jambi pada masa pandemi covid-19 pada tahun 2020
2. apa yang menjadi faktor penghambat dinas penanaman modal dan pelayanan terpadu satu pintu (DPM-PTSP) Provinsi Jambi dalam mempromosikan potensi usaha sektor pertanian di Provinsi Jambi pada masa pandemi covid-19 tahun 2020
3. Apa upaya yang dilakukan Dinas Penanaman Modal dan Pelayanan Terpadu Satu Pintu (DPM-PTSP) Provinsi Jambi dalam Mempromosikan Usaha

Hak Cipta Dilindungi Undang-Undang:

1. Dilarang mengutip sebagian dan atau seluruh karya tulis ini tanpa mencantumkan da menyebutkan sumber asli:

a. Pengutipan hanya untuk kepentingan pendidikan, penelitian, penulisan karya ilmiah, penyusunan laporan, penulisan kritik atau tinjauan suatu masalah.

2. Dilarang memperbanyak sebagai dan atau seluruh karya tulis ini dalam bentuk apapun tanpa izin UIN Sutha Jambi

Sektor Pertanian di Provinsi Jambi pada masa Pandemi Covid-19 tahun 2020?

### C. Tujuan Penelitian

Berdasarkan rumusan masalah diatas maka tujuan penelitian ini sebagai berikut:

1. Untuk mengetahui kinerja dinas penanaman modal dan pelayanan terpadu satu pintu (DPM-PTSP) Provinsi Jambi dalam mempromosikan potensi usaha sektor pertanian di Provinsi Jambi pada masa pandemi covid-19 tahun 2020
2. Untuk mengetahui faktor apa saja yang menjadi faktor penghambat kinerja dinas penanaman modal dan pelayanan terpadu satu pintu (DPM-PTSP) Provinsi Jambi dalam mempromosikan potensi usaha sektor pertanian Di Provinsi Jambi pada masa pandemi covid-19 pada tahun 2020
3. Untuk mengetahui upaya apa saja yang dilakukan dinas penanaman modal dan pelayanan terpadu satu pintu (DPM-PTSP) Provinsi Jambi dalam mempromosikan usaha sektor pertanian di Provinsi Jambi pada masa pandemi covid-19 tahun 2020

### D. Batasan Masalah

Sehingga penelitian ini cangkupannya tidak luas dan tepat sasaran serta mengingat waktu dan dana juga dapat tercapainya kesesuaian judul yang diangkat tanpa menyalahi sistematis penulisan karya ilmiah, maka dari itu memberikan batasan masalah hanya fokus pada “Kinerja Dinas Penanaman

Hak Cipta Dilindungi Undang-Undang:

1. Dilarang mengutip sebagian dan atau seluruh karya tulis ini tanpa mencantumkan da menyebutkan sumber asli:

a. Pengutipan hanya untuk kepentingan pendidikan, penelitian, penulisan karya ilmiah, penyusunan laporan, penulisan kritik atau tinjauan suatu masalah.

b. Pengutipan tidak merugikan kepentingan yang wajar UIN Sutha Jambi

2. Dilarang memperbanyak sebagian dan atau seluruh karya tulis ini dalam bentuk apapun tanpa izin UIN Sutha Jambi

Modal Dan Pelayanan Tarpadu Satu Pintu (DPM-PTSP) Provinsi Jambi Dalam Mempromosikan Potensi Usaha sektor Pertanian Di Provinsi Jambi Pada Masa Pandemi Covid-19 Tahun 2020 yang mana hanya berfokus pada sektor pertanian secara umum”

## E. Mamfaat Penelitian

### 1. Manfaat Akademis

Diharapkan dapat bermanfaat sebagai sumbangsih bagipengembangan ilmu pengetahuan, khususnya mengenai Kinerja Dinas Penanaman Modal Dan Pelayanan Tarpadu Satu Pintu Provinsi Jambi Dalam Mempromosikan Investasi Sektor Pertanian Dimasa Pandemi Covid 19 Tahun 2020 serta dapat digunakan untuk kaum akademisi yang sedang dan yang ingin menggeluti lebih jauh program studi ilmu pemerintahan.

### 2. Manfaat pragmatis

Penulis berharap agar kiranya hasil penelitian ini dapat memnerikan sumbangsi Informasi-informasitentang Kinerja Dinas Penanaman Modal Dan Pelayanan Tarpadu Satu Pintu Provinsi Jambi Dalam Mempromosikan Investasi Sektor Pertanian Dimasa Pandemi Covid 19 2020, Dengan kata lain membantu masyarakat atau pihak organisasi organisasi yang membutuhkan yang membutuhkan informasi tentang dinas Penanaman modal dan pelayanan terpadu

### 3. Manfaat metodologis

Hasil dari penelitian yang dilakukan ini diharapkan memberikan nilai tambah yang selanjutnya dapat dikordinasikan dengan penelitian lainnya,

Hak Cipta Dilindungi Undang-Undang:

1. Dilarang mengutip sebagian dan atau seluruh karya tulis ini tanpa mencantumkan da menyebutkan sumber asli:

a. Pengutipan hanya untuk kepentingan pendidikan, penelitian, penulisan karya ilmiah, penyusunan laporan, penulisan kritik atau tinjauan suatu masalah.

b. Pengutipan tidak merugikan kepentingan yang wajar UIN Suthan Jambi

Khususnya yang sedang dan akan mengkaji Masalah tentang kinerja dinas penanaman modal dan PTSP.

## F. Batasan Masalah

Sehingga penelitian ini cangkupannya tidak luas dan tepat sasaran serta mengingat waktu dan dana juga dapat tercapainya kesesuaian judul yang diangkat tanpa menyalahi sistematis penulisan karya ilmiah, maka dari itu memberikan batasan masalah hanya fokus pada “Kinerja Dinas Penanaman Modal Dan Pelayanan Tarpadu Satu Pintu (DPM-PTSP) Provinsi Jambi Dalam Mempromosikan Potensi Usaha sektor Pertanian Di Provinsi Jambi Pada Masa Pandemi Covid-19 Tahun 2020 yang mana hanya berfokus pada sektor pertanian secara umum”

## G. Mamfaat Penelitian

### 4. Manfaat Akademis

Diharapkan dapat bermanfaat sebagai sumbangsih bagi pengembangan ilmu pengetahuan, khususnya mengenai Kinerja Dinas Penanaman Modal Dan Pelayanan Tarpadu Satu Pintu Provinsi Jambi Dalam Mempromosikan Investasi Sektor Pertanian Dimasa Pandemi Covid 19 Tahun 2020 serta dapat digunakan untuk kaum akademisi yang sedang dan yang ingin menggeluti lebih jauh program studi ilmu pemerintahan.

### 5. Manfaat pragmatis

Penulis berharap agar kiranya hasil penelitian ini dapat memnerikan sumbangsi Informasi-informasitentang Kinerja Dinas Penanaman Modal Dan Pelayanan Tarpadu Satu Pintu Provinsi Jambi Dalam Mempromosikan

Hak Cipta Dilindungi Undang-Undang:

1. Dilarang mengutip sebagian dan atau seluruh karya tulis ini tanpa mencantumkan da menyebutkan sumber asli:
  - a. Pengutipan hanya untuk kepentingan pendidikan, penelitian, penulisan karya ilmiah, penyusunan laporan, penulisan kritik atau tinjauan suatu masalah.
  - b. Pengutipan tidak merugikan kepentingan yang wajar UIN Sutha Jambi
2. Dilarang memperbanyak sebagai dan atau seluruh karya tulis ini dalam bentuk apapun tanpa izin UIN Sutha Jambi

Investasi Sektor Pertanian Dimasa Pandemi Covid 19 2020, Dengan kata lain membantu masyarakat atau pihak organisasi organisasi yang membutuhkan yang membutuhkan informasi tentang dinas Penanaman modal dan pelayanan terpadu

#### 6. Manfaat metodologis

Hasil dari penelitian yang dilakukan ini diharapkan memberikan nilai tambah yang selanjutnya dapat dikordinasikan dengan penelitian lainnya, Khususnya yang sedang dan akan mengkaji Masalah tentang kinerja dinas penanaman modal dan PTSP.

### H. Tinjauan Pustaka

Diantara hal yang penting dalam melaksanakan penelitian salah satunya ialah tinjauan pustaka. Penelusuran tinjauan pustaka atau bisa disebut penelitian terdahulu, yang langsung maupun tidak langsung memiliki kaitan dengan permasalahan peneliti

Akhirnya penulis menemukan kajian terdahulu yang memiliki kesamaan dengan yang penulis teliti. Karya penelitian-penelitian itu antara sebagai berikut:

*Pertama*, Penelitian yang berjudul “Kinerja Dinas Penanaman Modal Dan Pelayanan Terpadu Satu Pintu (DPMPTSP) Dalam Meningkatkan Modal Di Sumatera Barat” oleh Vinny Yulia Chandra Fakultas Ilmu Sosial dan Politik dan ilmu politik Universitas Andalas Padang<sup>6</sup>

*Kedua*, Kinerja Dinas Penanaman Modal Dan Pelayanan Terpadu Satu Pintu Kabupaten Sidoarjo (DPMPTSP) Dalam Memberikan Pelayanan Izin

<sup>6</sup> Skripsi Vinny Yulia Chandra, judul “Kinerja Dinas Penanaman Modal Dan Pelayanan Terpadu Satu Pintu (DPMPTSP) Dalam Meningkatkan Modal Di Sumatera Barat”, Fakultas Ilmu Sosial dan Politik dan ilmu politik Universitas Andalas Padang.

Mendirikan Bangunan (Imb)Di Era Digital oleh dini inda nuriana Mahasiswa Program Studi Ilmu Administrasi Negara,Departemen Administrasi, Fakultas Ilmu Sosial dan Ilmu Politik, Universitas Airlangga<sup>7</sup>

*Ketiga, Sistem Penanganan Pengaduan Pada Pelayanan Perizinan Di Dinas Penanaman Modal Pelayanan Terpadu Satu Pintu (DPMPTSP) Provinsi Jambi Oleh Abdul Muzilli Nim Mahasiswa Ilmu Pemerintahan, Fakultas Syariah Uin Sulthan Thaha Saifuddin Jambi 2019*

Dari ketiga penelitian terdahulu ini berbeda dengan yang penulis teliti kesamaanya hanya terletak pada instansi untuk melakukan penelitian serta metode penelitian yang digunakan, fokus dari penelitian berbeda bisa terlihat dari judul dan latar belakang.

## I. Metode Penelitian

Metode penelitian mengembangkan ilmu pengetahuan, teknologi serta seni yang memiliki suatu pokok sarana.<sup>8</sup> Penelitian yang berproses pada paham metodologi penyelidikan sebuah fenomena sosial permasalahan manusia yang disebut dengan metode penelitian.<sup>9</sup>

### 1. Lokasi Penelitian dan Waktu Penelitian

#### a. Lokasi penelitian

Lokasi penelitian DPM-PTSP Provinsi Jambi

#### b. Waktu Penelitian

<sup>7</sup>Skripsi dini inda nuriana, judul “Kinerja Dinas Penanaman Modal Dan Pelayanan Terpadu Satu Pintu Kabupaten Sidoarjo (Dpmptsp) Dalam Memberikan Pelayanan Izin Mendirikan Bangunan (Imb)Di Era Digital” Program Studi Ilmu Administrasi Negara, Fakultas Ilmu Sosial dan Ilmu Politik, Universitas Airlangga.

<sup>8</sup>Zainudin Ali, *Metode Penelitian Hukum*, cet ke-5, (Jakarta: Sinar Grafika,2014),hlm.17

<sup>9</sup>Iskandar, *Metode Penelitian Kualitatif*, cet ke-1, (Jakarta: Gaung(Persada,2009),hlm.11

Hak Cipta Dilindungi Undang-Undang:

1. Dilarang mengutip sebagian dan atau seluruh karya tulis ini tanpa mencantumkan dan menyebutkan sumber asli:

a. Pengutipan hanya untuk kepentingan pendidikan, penelitian, penulisan karya ilmiah, penyusunan laporan, penulisan kritik atau tinjauan suatu masalah.

b. Pengutipan tidak merugikan kepentingan yang wajar UIN Sutha Jambi

2. Dilarang memperbanyak sebagai dan atau seluruh karya tulis ini dalam bentuk apapun tanpa izin UIN Sutha Jambi

Mengingat, menimbang serta memperhatikan segala kekurangan dan keterbatasan baik waktu, tenaga, pikiran, moral dan materil pada individu peneliti maka waktu penelitian ini dilakukanselama kurang lebih 5 bulan dari bulan Oktober sampai dengan Februari 2022

## 2 Jenis Penelitian

Jenis Penelitian yang digunakan ialah penelitian kualitatif lapangan yang bersifat eksploratif-deskriptif. Dapat diumpakan seperti tradisi yang ada didalam keilmuan sosial secara pundamental tergantung dengan riset kawasan manusia itu sendiri terhubung bersama orang-orang dalam peristilahan dan bahasannya. Peristiwa yang didalamnya bersifat totalitas didasarkan atas pikiran tentang permasalahan yang terjadi pada saat penelitian menjadi permasalahan sosial, inilah mengapa penggunaan metode kualitatif sangat cocok digunakan. Berdasarkan hal itu , untuk sempurnanya maka penelitian harus dilakukan secara filosofik.<sup>10</sup>

Berdasarkan hal tersebut penelitian ini diperoleh dari informasi menggambarkan penyajian laporan yang berisi kutipan-kutipan data yang bisa menggambarkan dan disajikan dalam bentuk laporan. Laporan tersebut asalnya dari catatan-catatan, dokumen pribadi, foto, wawancara- wawancara, memo atau catatan, serta dokumen legal lainnya. Penulisan penelitian penulis mengamati data tersebut dan sedalam mungkin menyerupai yang asli. Dengan demikian dapat didapatkan pemaparan suatu gambaran dari pembahasan penelitian yang sesuai dengan judul penelitian “Kinerja Dinas Penanaman Modal Dan Pelayanan Terpadu Satu Pintu (Dpm-Ptsp) Provinsi Jambi Dalam Mempromosikan Potensi

<sup>10</sup> Lexi, J Moleong, *Metode Penelitian Kualitatif*, ( Bandung: Rosdakarya, 2000), hlm. 4.



Usahasektor Pertanian Di Provinsi Jambi Pada Masa Pandemi Covid-19 Tahun 2020”

### 3. Sumber Data

Adapun yang menjadi sumber data didalam penelitian terbagi menjadi dua yaitu dan sekunder dan primer. Data Primer merupakan sebuah pokok sata yang yang harus dimiliki dalam penelitian didapat dari sumbernya secara langsung ataupun dari tempat objek lokasi penelitian semua dan hasil keseluruhan penelitian yang didapat dari lapangan atau tempat penelitian.<sup>11</sup> Adapun yang menjadi sumber data primer diperoleh melalui data-data dan wawancara yang berkaitan dengan judul penelitian” Kinerja Dinas Penanaman Modal Dan Pelayanan Tarpadu Satu Pintu (DPM-PTSP) Provinsi Jambi Dalam Mempromosikan Potensi Usahasektor Pertanian Di Provinsi Jambi Pada Masa Pandemi Covid-19 Tahun 2020”. Sedangkan data sekunder merupakan sebuah data yang dapat memberikan keterangan yang didapat secara tidak langsung maupun melalui sebuah sumber perantara. Data ini diperoleh dengan mengutip sumber lain, sehingga tidak bersifat autentik, karena sudah diperoleh dari tangan kedua, ketiga, dan seterusnya.<sup>12</sup> Adapun sumber data sekunder penelitian ini yaitu literatur yang menunjang penelitian baik itu jurnal ataupun buku-buku, serta tulisan-tulisan yang berkaitan dan dapat menunjang penelitian ini.

#### Metode Pengumpulan Data

Metode pengumpulan data yang digunakan dalam penelitian ini adalah sebagai berikut :

<sup>11</sup> Sayuti Una (ed), *pedoman penulisan Skripsi*, (Jambi press, 2014) hlm. 195

<sup>12</sup> Tim penyusunan, *Pedoman Penulisan Skripsi*, (Jambi: fakultas syariah press, 2012), hlm. 45

a. Observasi

Observasi ialah salah satu metode pengumpulan data yang digunakan dalam penelitian kualitatif. Observasi adalah proses pencatatan yang dilakukan secara sistematis. Pada pengamatan ini pengumpulan data dalam kegiatan penelitian yang dilakukan peneliti dengan mengamati kondisi yang berkaitan dengan obyek penelitian.<sup>13</sup>

b. Wawancara

Wawancara merupakan sebuah metode atau cara untuk menggali sebuah informasi dengan cara tanya jawab yang dilaksanakan oleh peneliti. Pada tahap pertama wawancara tujuan umumnya untuk memberikan orientasi awal periset dan gambaran tentang permasalahan pada subjek yang teliti. Jika muncul tema-tema baru ditahap ini akan diperdalam, dan akan menjadi pertanyaan diwawancara berikutnya. Pada saat mewawancarai mengenai masalah yang mengandung titik minat, peneliti kualitatif bisa langsung loncat ke materi wawancara selanjutnya, kepada narasumber yang alaminya mempunyai banyak informasi dan informasi tersebut menjadi sangat dibutuhkan.<sup>14</sup> Yang menjadi informan dalam penelitian ini adalah : Dr. Katamso Sa, SE, ME , Herwan Herpendi SE, ME. , Abdul Mutholib, SE

c. Dokumentasi

Ialah menemukan hal atau variabel berbentuk seperti surat, catatan buku, koran, majalah, surat kabar, dan hal yang dapat berupa dokumentasi dalam metode penelitian.

<sup>13</sup> Beni Ahmad Saebani. "Metode Penelitian", (Bandung: CV. Pustaka Setia, 2008) hal. 86.

<sup>14</sup> Agus Salim, *Teori & pradigma penelitian sosial*, (Yogyakarta Tiara Wacana, 2006) hlm. 17

#### 4. Analisis Data

Metode analisis data yang digunakan wajib sejalan dengan tujuan khusus penelitian, dan beberapa analisis pendukung dan menjadi pelengkap khusus tujuan penelitian tersebut.<sup>15</sup> Awal dan akhir analisis data penelitian menggunakan metode berpikir, *induktif* pengambilan kesimpulan mulai menyajikan fakta yang khusus menuju kesimpulan yang bersifat umum, adapun analisis data yang akan digunakan sebagai berikut:

##### 1. Analisis Dominan

Analisis domain pada umumnya dibuat guna mendapatkan deskripsi umum dan secara keseluruhan gambaran keadaan sosial yang diteliti atau objek penelitian. Perolehan data didapat dari *minitour question* dan *grand tour*. Hasilnya dari penelitian berbentuk deskripsi umum dari objek yang diteliti, belum diketahui sebelumnya. Dalam analisis ini perolehan informasi belum menyeluruh, masih di permukaan, dan mendapatkan informasi mengenai domain-domain atau situasi sosial yang diteliti.

##### 2. Analisa Taksonomi

Analisis taksonomi merupakan menganalisis sebuah data secara banyak atau mendalam, terkumpulnya data didasarkan pada domain yang ditetapkan. Dengan hal tersebut dibuat domain yang telah dibuat akan menjadi *cover term* oleh peneliti dapat dijelaskan secara mendetail dan menyeluruh dengan cara analisis taksonomi ini.<sup>16</sup>

<sup>15</sup> Gusti, *Manajemen Penulisan Skripsi, Tesis dan Disertasi*, (Jakarta: Raja Grafindo Persada, 2004), hlm. 33.

<sup>16</sup> Djam'an Satoni dan Aan Komariah, *Metode Penelitian Kualitatif*, (Bandung: Alfabeta, 2017), hlm. 221.

### 3. Verification

Pada analisis ini awalnya kesimpulan masih belum permanen, perubahan akan terjadi jika bukti-bukti kuat tidak ditemukan untuk membantu pada tahap pengklasifikasian data setelahnya. Jika ditemukan kesimpulan pada tahap awal, dengan dukungan bukti yang kuat dan dapat dipertanggung jawabkan serta konsisten pada waktu pengumpulan data kembali, dan dapat ditarik kesimpulan yang dipaparkan adalah kesimpulan yang kredibel.<sup>17</sup>

Hak Cipta Dilindungi Undang-Undang:

1. Dilarang mengutip sebagian dan atau seluruh karya tulis ini tanpa mencantumkan dan menyebutkan sumber asli:
  - a. Pengutipan hanya untuk kepentingan pendidikan, penelitian, penulisan karya ilmiah, penyusunan laporan, penulisan kritik atau tinjauan suatu masalah.
  - b. Pengutipan tidak merugikan kepentingan yang wajar UIN Sunna Jambi
2. Dilarang memperbanyak sebagian dan atau seluruh karya tulis ini dalam bentuk apapun tanpa izin UIN Sunna Jambi

---

<sup>17</sup>*Ibid*, hlm. 222.

## BAB II

### KERANGKA TEORI

Kerangka teori merupakan uraian ringkasan tentang teori yang digunakan dan cara menggunakan teori dalam menjawab pertanyaan penelitian. Dibawah ini adalah uraian teori:

#### A. Kinerja

Memahami kinerja Jika organisasi didukung oleh unit-unit kerja yang dikandungnya, maka dapat mencapai tujuan organisasi. Kualitas output organisasi dipengaruhi oleh kualitas kinerja yang terjadi di dalam organisasi. Dalam bahasa Inggris, performance biasanya dipasangkan dengan kata performance untuk menunjukkan sesuatu yang telah dilakukan.

Menurut Suryadi Prawirosentono, kinerja adalah hasil kerja yang dilakukan oleh seseorang atau sekelompok orang dalam suatu organisasi untuk secara sah mencapai tujuan organisasi sesuai dengan wewenang dan tanggung jawabnya masing-masing, bukan melanggar tujuan organisasi. Hukum, dan etika dan etika<sup>18</sup>

#### B. Kinerja organisasi

Kinerja Organisasi menurut Bastian

“Bastian mendefinisikan kinerja organisasi sebagai gambaran mengenai tingkat pencapaian hasil pelaksanaan tugas dalam suatu organisasi dalam upaya mewujudkan sasaran, tujuan, visi, dan misi organisasi tersebut<sup>19</sup>”

Kinerja organisasi menurut Sudarmanto

<sup>18</sup> Suryadi Prawirosentono, “Manajemen Sumber Daya Manusia Kebijakan Kinerja Karyawan”, (Yogyakarta: BPFE Yogyakarta, ), hlm. 2

<sup>19</sup> Bastian, “Audit Sektor Publik”, ( Jakarta : Selemba Empat, ), hlm.48



Hak Cipta Dilindungi Undang-Undang:

1. Dilarang mengutip sebagian dan atau seluruh karya tulis ini tanpa mencantumkan dan menyebutkan sumber asli:
  - a. Pengutipan hanya untuk kepentingan pendidikan, penelitian, penulisan karya ilmiah, penyusunan laporan, penulisan kritik atau tinjauan suatu masalah.
  - b. Pengutipan tidak merugikan kepentingan yang wajar UIN Sunha Jambi
2. Dilarang memperbanyak sebagai bahan dan atau seluruh karya tulis ini dalam bentuk apapun tanpa izin UIN Sunha Jambi

“Kinerja merujuk pengertian hasil, Sudarmanto menyatakan bahwa kinerja merupakan catatan hasil yang diproduksi (dihasilkan) atau fungsi pekerjaan tertentu atau aktivitas-aktivitas selama periode waktu tertentu<sup>20</sup>”

Kinerja organisasi menurut Stephen B. Robbins,

“kinerja didefinisikan sebagai fungsi dari instruksi antara kemampuan dan motivasi.<sup>21</sup>”

Kinerja organisasi Lijan Poltak

“Sinambela mengemukakan bahwa kinerja merupakan ekspresi potensi seseorang dalam memenuhi tanggung jawabnya dengan menetapkan standar tertentu<sup>22</sup> “

Kinerja organisasi menurut Joko Widodo

”pada hakikatnya berkaitan dengan tanggung jawab individu atau organisasi dalam menjalankan apa yang menjadi wewenang dan tanggung jawab yang diberikan kepadanya<sup>23</sup>.”

Sedangkan menurut Lembaga Administrasi Negara kinerja diartikan sebagai gambaran mengenai tingkat pencapaian pelaksanaan kegiatan/program/kebijakan dalam mewujudkan sasaran, tujuan, misi, visi organisasi<sup>24</sup>

<sup>20</sup> Sudarmanto. “Kinerja dan Pengembangan Kompetensi SDM.” (Yogyakarta : Pustaka Pelajar, ), hlm.8

<sup>21</sup> Stephen B. Robbins, “SPSS Statistik Multivariat”, ( Jakarta : PT. Elex Komputindo, Kelompok Gramedia, ), hlm.52

<sup>22</sup> Lijan Poltak Sinambela, “Reformasi Pelayanan Publik (Teori Kebijakan dan Implementasi)”, (Jakarta : PT. Bumi Aksara, ), hlm.138

<sup>23</sup> Joko Widodo, “Membangun Birokrasi Berbasis Kinerja”,( Malang: Banyumedia, ), hlm.78

<sup>24</sup> Ibid, hlm.79

Berdasarkan beberapa pendapat tersebut maka dapat disimpulkan bahwa kinerja organisasi dapat diartikan sebagai kemampuan organisasi untuk melaksanakan kegiatan atau aktivitas yang menjadi tanggung jawabnya dalam mengoptimalkan pencapaian tujuan yang telah ditentukan sebelumnya.

### C Faktor-faktor yang Mempengaruhi Kinerja Organisasi

Kinerja organisasi sangat dipengaruhi oleh faktor internal (internal) dan faktor eksternal (eksternal) dalam organisasi. Hessel Nogi Tangkilisan mengatakan bahwa faktor utama yang mempengaruhi kinerja organisasi antara lain upaya manajemen dalam mentransformasikan dan menyesuaikan tujuan organisasi, budaya organisasi, kualitas sumber daya manusia organisasi, dan kepemimpinan yang efektif.<sup>25</sup>

Selanjutnya, kinerja suatu organisasi akan sangat dipengaruhi oleh factor internal maupun eksternal sebagai berikut :

a. Faktor Eksternal yang terdiri dari :

- 1) Faktor politik, yaitu hal yang berhubungan dengan keseimbangan kekuasaan negara yang berpengaruh pada keamanan dan ketertiban, yang akan mempengaruhi ketenangan organisasi untuk berkarya secara maksimal,
- 2) Faktor ekonomi, yaitu tingkat perkembangan ekonomi yang berpengaruh pada tingkat pendapatan masyarakat sebagai daya beli untuk menggerakkan sektor-sektor lainnya sebagai suatu sistem ekonomi yang lebih besar,

<sup>25</sup> Hessel Nogi Tangkilisan, "Manajemen Publik", ( Jakarta : Grasindo, ), hlm. 179

- 3) Faktor sosial, yaitu orientasi nilai yang berkembang di tengah masyarakat, yang mempengaruhi pandangan mereka terhadap etos kerja yang dibutuhkan bagi peningkatan kinerja organisasi.

**b. Faktor Internal yang terdiri dari :**

- 1) Tujuan organisasi, yaitu apa yang ingin dicapai dan apa yang ingin diproduksi oleh suatu organisasi.
- 2) Struktur organisasi, sebagai hasil dari desain antara fungsi yang akan dijalankan oleh unit organisasi dengan struktur formalnya.
- 3) Sumber daya manusia, yaitu kualitas dan pengelolaan anggota organisasi sebagai penggerak jalannya organisasi secara keseluruhan.
- 4) Budaya organisasi, yaitu gaya dan identitas suatu organisasi dalam pola kerja yang baku dan menjadi citra organisasi yang bersangkutan.

Menurut Wibowo Terdapat beberapa faktor yang perlu diperhatikan untuk suatu organisasi mempunyai kinerja yang baik, yaitu : Pernyataan tentang maksud dan nilai-nilai, Manajemen strategis, Manajemen sumber daya manusia, Pengembangan organisasi, Konteks organisasi, Desain kerja, Fungsionalisasi, Budaya, Kerja Sama<sup>26</sup>

Istianto, menjelaskan bahwa untuk menampilkan kinerja yang optimal diperlukan empat persyaratan yaitu

- a. Kapasitas SDM yang memadai
- b. Rekrutmen yang baik
- c. Pembinaan yang memadai

<sup>26</sup>Wibowo. "Manajemen Kinerja", ( Jakarta : PT Raja Grafindo Persada, ), hlm.67



d. Pengawasan Masyarakat<sup>27</sup>

Menurut Mahmudi, kinerja merupakan suatu struktur multi dimensi, yang didalamnya terdapat banyak faktor yang mempengaruhinya. Faktor-faktor yang mempengaruhi kinerja adalah:

- a. Faktor individu/individu, meliputi: pengetahuan, keterampilan, kemampuan, kepercayaan diri, motivasi dan komitmen yang dimiliki oleh setiap individu;
- b. Faktor kepemimpinan, antara lain: kualitas para manajer dan pemimpin tim dalam memberikan dorongan, semangat, bimbingan dan dukungan
- c. Faktor tim meliputi: kualitas dukungan dan antusiasme yang diberikan oleh rekan-rekan dalam tim, kepercayaan anggota tim, kekompakan dan keintiman anggota tim.
- d. Faktor sistem, meliputi: sistem kerja, sarana atau prasarana kerja yang disediakan oleh organisasi, proses organisasi dan budaya kinerja dalam organisasi;
- e. Faktor situasional (situasi) meliputi: tekanan dan perubahan lingkungan eksternal dan internal. <sup>28</sup>

Berdasarkan seluruh pendapat tersebut bisa dibuat kesimpulan bahwa ada begitu banyak faktor yang dianggap memiliki pengaruh dalam tingkat kinerja yang dapat dicapai oleh suatu organisasi. Faktor tersebut bisa disebabkan oleh faktor eksternal maupun faktor internal organisasi

<sup>27</sup> Istianto, "Manajemen Pemerintahan dalam Perspektif Pelayanan Publik". (Jakarta : Mitra Wacana Media, ), hlm.126

<sup>28</sup> Mahmudi, Manajemen Kinerja Sektor Publik, (Yogyakarta : Sekolah Tinggi Ilmu Manajemen YKPN, ), hlm.21

Hak Cipta Dilindungi Undang-Undang:

1. Dilarang mengutip sebagian dan atau seluruh karya tulis ini tanpa mencantumkan dan menyebutkan sumber asli:

a. Pengutipan hanya untuk kepentingan pendidikan, penelitian, penulisan karya ilmiah, penyusunan laporan, penulisan kritik atau tinjauan suatu masalah.

2. Dilarang memperbanyak sebagian dan atau seluruh karya tulis ini dalam bentuk apapun tanpa izin UIN Sunha Jambi



#### D. Pengukuran Kinerja

Kinerja sangat penting untuk evaluasi atau pengukuran agar organisasi atau rencana dapat memahami keberhasilannya. Hal ini sesuai dengan pandangan Mahmudi bahwa pengukuran kinerja digunakan sebagai dasar evaluasi kinerja, yaitu untuk menilai keberhasilan atau kegagalan suatu organisasi, rencana, atau kegiatan<sup>29</sup>

Menurut Achmad S. Ruky, evaluasi kinerja dilakukan pada akhir periode yang telah ditentukan, dan hasil nyata yang diperoleh dibandingkan dengan hasil yang direncanakan. Sehingga dapat dilihat mana yang sudah tercapai sepenuhnya, mana yang di atas standar (target), dan mana yang di bawah target atau belum tercapai sepenuhnya<sup>30</sup>.

Evaluasi kinerja akan mengarah pada perbaikan atau peningkatan kinerja karyawan, yang akan berdampak positif pada kinerja organisasi secara keseluruhan. Hessel Nogi Tangkilisan mengemukakan bahwa pengukuran/evaluasi kinerja adalah alat manajemen yang digunakan untuk meningkatkan kualitas pengambilan keputusan dan akuntabilitas. Juga digunakan untuk mengevaluasi pencapaian tujuan dan sasaran<sup>31</sup>. Menurut Keban pencapaian hasil (kinerja) dapat dinilai menurut pelaku yaitu:

- a. Kinerja individu yang menggambarkan sampai seberapa jauh seseorang telah melaksanakan

<sup>29</sup> Mahmudi, "Manajemen Kinerja Sektor Publik", (Yogyakarta : Sekolah Tinggi Ilmu Manajemen YKPN, ), hlm.6

<sup>30</sup> Achmad S. Ruky, "Sistem Manajemen Kinerja", ( Jakarta : PT. Gramedia, ), hlm.158

<sup>31</sup> Hessel Nogi Tangkilisan, "Manajemen Publik", ( Jakarta : Grasindo, ), hlm.171

- b. tugas pokoknya sehingga dapat memberikan hasil yang telah ditetapkan oleh kelompok atau instansi
- c. Kinerja kelompok, yaitu menggambarkan sampai seberapa jauh suatu kelompok telah melaksanakan kegiatan-kegiatan pokoknya sehingga mencapai hasil sebagaimana ditetapkan oleh institusi
- d. Kinerja organisasi, yaitu berkenaan dengan sampai seberapa jauh suatu institusi telah melaksanakan semua kegiatan pokok sehingga mencapai visi atau misi institusi
- e. Kinerja program, yaitu berkenaan dengan sampai seberapa jauh kegiatankegiatan dalam program yang telah dilaksanakan sehingga dapat mencapai tujuan dari program tersebut<sup>32</sup>

### E. Pengertian Investasi

Investasi adalah komitmen atas sejumlah dana atau sumber daya lainnya yang dilakukan pada saat ini, dengan tujuan memperoleh sejumlah keuntungan dimasa datang. Istilah investasi bisa berkaitan dengan berbagai macam aktivitas. Menginvestasikan dana pada sektor rill (tanah, emas, mesin atau bangunan) maupun asset finansial (deposito, saham atau obligasi), merupakan aktifitas yang umum di lakukan.<sup>33</sup>

Menurut Jogiyanto, investasi dapat didefinisikan sebagai penundaan konsumsi sekarang untuk digunakan dalam produksi yang efisien selama periode waktu tertentu.

<sup>32</sup> Keban Yeremias T. "Enam Dimensi Strategis Administrasi Publik: Konsep, Teori dan Isu", (Yogyakarta : Gaya Media. ), hlm.210

<sup>33</sup> Eduardus Tendelilin, Analisis Investasi dan Manajemen Portofolio, Edisi I, cet. I (Yogyakarta, BPFE, 2001), hlm 1.

Hak Cipta Dilindungi Undang-Undang:

1. Dilarang mengutip sebagian dan atau seluruh karya tulis ini tanpa mencantumkan da menyebutkan sumber asli:

a. Pengutipan hanya untuk kepentingan pendidikan, penelitian, penulisan karya ilmiah, penyusunan laporan, penulisan kritik atau tinjauan suatu masalah.

2. Dilarang memperbanyak sebagian dan atau seluruh karya tulis ini dalam bentuk apapun tanpa izin UIN Sutha Jambi



Sedangkan menurut Menurut Sukirno kegiatan investasi yang dilakukan oleh masyarakat secara terus menerus akan meningkatkan kegiatan ekonomi dan kesempatan kerja, meningkatkan pendapatan nasional dan meningkatkan taraf kemakmuran masyarakat.

Selain itu, ada pula teori investasi internasional. Seperti diketahui, investasi adalah penanaman modal dalam arti modal yang dimiliki pengusaha ditanamkan pada kegiatan yang produktif yang nantinya akan menghasilkan imbal hasil. Bedanya, teori investasi internasional ini umumnya dimanfaatkan oleh perusahaan atau kamu yang sedang ingin melakukan ekspansi bisnis. Dalam investasi internasional ada beberapa macam teori yang biasa diaplikasikan yaitu :

#### 1. Ownership Advantages Theories

Teori ini menekankan bahwa perusahaan pemilik aset yang memiliki keunggulan kompetitif domestik dapat menggunakan keunggulannya tersebut. Nantinya, mereka bisa menembus pasar luar negeri melalui penanaman modal asing (PMA).

#### 2. Internalization Theory

Di sini, menerangkan perusahaan meluaskan usahanya dengan memperhitungkan ongkos transaksi. Jika biaya transaksi lebih besar di dalam negeri, produksi di luar negeri lebih menguntungkan.

#### 3. Dunning Eclectic Theories

Bagi perusahaan yang akan berinvestasi di luar negeri harus mempunyai kepemilikan yang khas, internalisasi, dan lokasi yang khas. Contohnya,

Hak Cipta Dilindungi Undang-Undang:

1. Dilarang mengutip sebagian dan atau seluruh karya tulis ini tanpa mencantumkan da menyebutkan sumber asli:

a. Pengutipan hanya untuk kepentingan pendidikan, penelitian, penulisan karya ilmiah, penyusunan laporan, penulisan kritik atau tinjauan suatu masalah.

2. Dilarang memperbanyak sebagai dan atau seluruh karya tulis ini dalam bentuk apapun tanpa izin UIN Sutha Jambi



memilih produk yang sulit dicari di luar negeri yang paling diminati dan berasal dari dalam negeri.

#### 4. Teori Keunggulan Monopolistik

Investasi langsung luar negeri yang dilakukan oleh perusahaan dalam industri oligopolistik memiliki keunggulan teknis dan keunggulan lain atas perusahaan pribumi.

#### 5. Ketidaktelespurnaan Pasar Produk dan Faktor Produksi

Keunggulan pengetahuan memungkinkan perusahaan yang melakukan investasi dengan memproduksi suatu produk yang disukai konsumen. Produk ini pun harus buatan lokal dengan kualitas yang bagus. Dengan demikian, perusahaan dapat mengendalikan harga jual dan lebih unggul dari perusahaan pribumi.

Peranan ini bersumber dari tiga fungsi penting dari kegiatan investasi, yakni (1) investasi merupakan salah satu komponen dari pengeluaran agregat, sehingga kenaikan investasi akan meningkatkan permintaan agregat, pendapatan nasional serta kesempatan kerja; (2) penambahan barang modal sebagai akibat investasi akan menambah kapasitas produksi; (3) investasi selalu diikuti oleh perkembangan teknologi.

#### F. Jenis-jenis Investasi

Pada dasarnya investasi dapat dibagi menjadi dua, yaitu investasi pada asset finansial dan investasi pada asset riil. Investasi pada asset finansial dapat dibagi menjadi dua, yaitu investasi langsung dan investasi tidak langsung.

- a. Investasi langsung, yaitu dapat dilakukan dengan membeli aktiva

Hak Cipta Dilindungi Undang-Undang:

1. Dilarang mengutip sebagian dan atau seluruh karya tulis ini tanpa mencantumkan da menyebutkan sumber asli:
  - a. Pengutipan hanya untuk kepentingan pendidikan, penelitian, penulisan karya ilmiah, penyusunan laporan, penulisan kritik atau tinjauan suatu masalah.
  - b. Pengutipan tidak merugikan kepentingan yang wajar UIN Sutha Jambi
2. Dilarang memperbanyak sebagai dan atau seluruh karya tulis ini dalam bentuk apapun tanpa izin UIN Sutha Jambi



keuangan yang dapat diperjual belikan di pasar uang, pasar modal, atau pasar turunan. Investasi langsung juga dapat dilakukan dengan membeli aktiva yang tidak diperjual belikan, biasanya diperoleh dari bank komersial. Aktiva ini dapat berupa tabungan dan sertifikat deposito.<sup>34</sup>

- b. Investasi tidak langsung, yaitu dapat dilakukan dengan membeli surat berharga dari perusahaan investasi, seperti reksadana.

Investasi syariah adalah sebuah investasi berbasis syariah yang menggunakan instrumen Islam dalam pelaksanaannya. Ada beberapa jenis investasi berdasarkan jangka waktu, risiko dan prosesnya. Hal-hal tersebut perlu di ketahui guna memastikan ketepatan antara alasan dan cara melakukan investasi.<sup>35</sup>

<sup>34</sup> Jogiyanto, Teori Portofolio dan Analisis Investasi, Edisi III, cet, I (Yogyakarta, BPFE, 2003) hlm 5.

<sup>35</sup> Jurnal Chairul Nizar, Abubakar Hamzah, Sofyan Syahnur, Pengaruh Investasi dan Tenaga Kerja Terhadap Pertumbuhan Ekonomi Serta Hubungannya Terhadap Tingkat Kemiskinan di Indonesia, Jurnal Ekonomi Pascasarjana Universitas Syah Kuala, Volume1, No.2, Mei 2013, hlm3.

Hak Cipta Dilindungi Undang-Undang:

1. Dilarang mengutip sebagian dan atau seluruh karya tulis ini tanpa mencantumkan dan menyebutkan sumber asli:
  - a. Pengutipan hanya untuk kepentingan pendidikan, penelitian, penulisan karya ilmiah, penyusunan laporan, penulisan kritik atau tinjauan suatu masalah.
  - b. Pengutipan tidak merugikan kepentingan yang wajar UIN Sutha Jambi
2. Dilarang memperbanyak sebagai bahan dan atau seluruh karya tulis ini dalam bentuk apapun tanpa izin UIN Sutha Jambi



## BAB III

### GAMBARAN UMUM PENELITIAN

#### A. Historis

Historis Perubahan struktur organisasi di Pemerintahan Daerah, berdampak terhadap Rencana Strategis dimasing-masing Pemerintahan Daerah dan Organisasi Pemerintahan daerah (OPD) yang ada dilingkungan Pemerintahan Daerah, sehingga perencanaan yang ada di Pemerintahan Daerah harus dilakukan penyesuaian berdasarkan struktur organisasi yang baru. Organisasi Perangkat Daerah (OPD) merupakan unsur Penyelenggara Pemerintah Daerah yang dalam upaya mencapai keberhasilannya perlu didukung dengan perencanaan yang baik. Pendekatan yang dilakukan adalah melalui perencanaan strategis yang merupakan serangkaian rencana tindakan dan kegiatan mendasar yang dibuat untuk di implementasikan oleh organisasi dalam rangka pencapaian tujuan organisasi yang telah di tetapkan sebelumnya<sup>36</sup>.

Rencana strategis (Renstra) Perangkat Daerah merupakan dokumen perencanaan perangkat daerah untuk periode 5 (lima) tahun yang berisi tujuan, sasaran, strategi, kebijakan, program dan kegiatan sesuai dengan tugas dan fungsi perangkat daerah berpedoman pada RPJMD dan bersifat indikatif. Proses penyusunan renstra perangkat daerah meliputi: (1) Persiapan Penyusunan Renstra Perangkat Daerah; (2) Penyusunan rancangan Renstra Perangkat Daerah; (3) 26 Sumber data: Kantor, Dinas Penanaman Modal Pelayanan Terpadu Satu Pintu (DPMPTSP) Provinsi Jambi Penyusunan Rancangan Akhir Renstra Perangkat

<sup>36</sup> Sumber data dari Dinas Penanaman Modal dan Pelayanan Terpadu Satu Pintu Provinsi Jambi



Daerah; dan (4) penetapan Renstra Perangkat Daerah. Renstra perangkat daerah memiliki keterkaitan dengan dokumen perencanaan baik ditingkat nasional, provinsi maupun Kabupaten/Kota. Keterkaitan Renstra perangkat daerah dengan RPJMD, Renstra K/L dan Renstra Perangkat Daerah Provinsi, dan dengan Renja perangkat daerah diuraikan sebagai berikut.

Penyusunan Renstra Perangkat Daerah mengacu pada tugas dan fungsi perangkat daerah sesuai dengan Peraturan Daerah tentang Perangkat Daerah Provinsi/Kabupaten/Kota, Peraturan Kepala Daerah Provinsi/Kabupaten/Kota tentang Tugas dan Fungsi Perangkat Daerah, RPJMD Provinsi/Kabupaten/Kota, dan memperhatikan Renstra Kementerian/Lembaga, Renstra Perangkat Daerah Provinsi, Rencana Tata Ruang Wilayah Provinsi/Kabupaten/Kota, dan Hasil Kajian Lingkungan Hidup Strategis (KLHS) RPJMD Provinsi/Kabupaten/Kota. Renstra Perangkat Daerah memiliki kedudukan dan fungsi yang sangat strategis. Renstra Perangkat Daerah menjadi pedoman dalam penyusunan Rencana Kerja (Renja) Perangkat Daerah yang disusun setiap tahun selama kurun waktu lima tahun. Selain itu Renstra Perangkat Daerah menjadi acuan dalam pengendalian dan evaluasi pembangunan pada Perangkat Daerah, baik evaluasi Renstra maupun evaluasi Renja Perangkat Daerah pada Dinas Penanaman Modal dan Pelayanan terpadu Satu Pintu Provinsi Jambi.<sup>37</sup>

Hak Cipta Dilindungi Undang-Undang:

1. Dilarang mengutip sebagian dan atau seluruh karya tulis ini tanpa mencantumkan dan menyebutkan sumber asli:
  - a. Pengutipan hanya untuk kepentingan pendidikan, penelitian, penulisan karya ilmiah, penyusunan laporan, penulisan kritik atau tinjauan suatu masalah.
  - b. Pengutipan tidak merugikan kepentingan yang wajar UIN Sunthana Jambi
2. Dilarang memperbanyak sebagian dan atau seluruh karya tulis ini dalam bentuk apapun tanpa izin UIN Sunthana Jambi

<sup>37</sup> Sumber data dari Dinas Penanaman Modal dan Pelayanan Terpadu Satu Pintu Provinsi Jambi





## B. VISI DAN MISI

Visi Dan Misi Visi Dpmpstp Provinsi Jambi Meliputi: terwujudnya Penanaman Modal Yang Tumbuh dan Berkembang secara Berkelanjutan Menuju Jambi Tuntas 2021. Misi DPMPTSP Provinsi Jambi:

1. Mendorong terciptanya iklim investasi yang kondusif dan berdaya saing.
2. Mewujudkan investasi yang berkualitas dan berkelanjutan.

## C. Tugas, Fungsi, dan Struktur Organisasi

### 1. Struktur Organisasi

Perangkat daerah pada Dinas Penanaman Modal dan Pelayanan Terpadu Satu Pintu (DPM-PTSP) Provinsi Jambi dibentuk berdasarkan Peraturan Gubernur Nomor 54 Tahun 2016 tentang Kedudukan, Susunan Organisasi, Tugas dan Fungsi, serta Tata Kerja Dinas Penanaman Modal dan Pelayanan terpadu Satu Pintu Provinsi Jambi. Susunan organisasi dinas adalah sebagai berikut:

- a. Kepala;
- b. Sekretariat, terdiri dari :
  - 1) Subbagian Umum dan Kepegawaian; dan
  - 2) Subbagian Program dan Keuangan;
- c. Bidang Perencanaan dan Pengembangan Iklim Penanaman Modal, terdiri dari
  - 1) Seksi Perencanaan Penanaman Modal; dan
  - 2) Seksi Pengembangan Iklim Penanaman Modal.
- d. Bidang Promosi Penanaman Modal, Terdiri dari :
  - 1) Seksi Pelaksanaan dan Pengembangan Promosi Penanaman Modal; dan
  - 2) Seksi Sarana dan Prasarana Promosi Penanaman Modal.

Hak Cipta Dilindungi Undang-Undang:

1. Dilarang mengutip sebagian dan atau seluruh karya tulis ini tanpa mencantumkan dan menyebutkan sumber asli:

a. Pengutipan hanya untuk kepentingan pendidikan, penelitian, penulisan karya ilmiah, penyusunan laporan, penulisan kritik atau tinjauan suatu masalah.

b. Pengutipan tidak merugikan kepentingan yang wajar UIN Sutha Jambi

2. Dilarang memperbanyak sebagian dan atau seluruh karya tulis ini dalam bentuk apapun tanpa izin UIN Sutha Jambi

- e. Bidang Pengendalian Pelaksanaan dan Informasi Penanaman Modal, terdiri dari :
  - 1) Seksi Pembinaan, Pemantauan dan Pengawasan Penanaman Modal ; dan
  - 2) Seksi Pengolahan Data dan Informasi Penanaman Modal.
- f. Bidang Penyelenggaraan Pelayanan Perizinan dan Non Perizinan A, terdiri dari
  - 1) Seksi Penyelenggaraan Pelayanan Perizinan dan Non Perizinan A/I; dan
  - 2) Seksi Penyelenggaraan Pelayanan Perizinan dan Non Perizinan A/II;
- g. Bidang Penyelenggaraan Pelayanan Perizinan dan Non Perizinan B, terdiri dari
  - 1) Seksi Penyelenggaraan Pelayanan Perizinan dan Non Perizinan B/I; dan
  - 2) Seksi Penyelenggaraan Pelayanan Perizinan dan Non Perizinan B/II.
- h. Bidang Pengaduan, Kebijakan dan Pelaporan Layanan, terdiri dari :
  - a. Seksi Pengaduan Informasi dan Peningkatan Layanan; dan
  - b. Seksi Kebijakan, Advokasi dan Pelaporan Layanan.<sup>38</sup>

<sup>38</sup> Sumber data dari Dinas Penanaman Modal dan Pelayanan Terpadu Satu Pintu Provinsi

Struktur organisasi dinas adalah sebagai berikut:

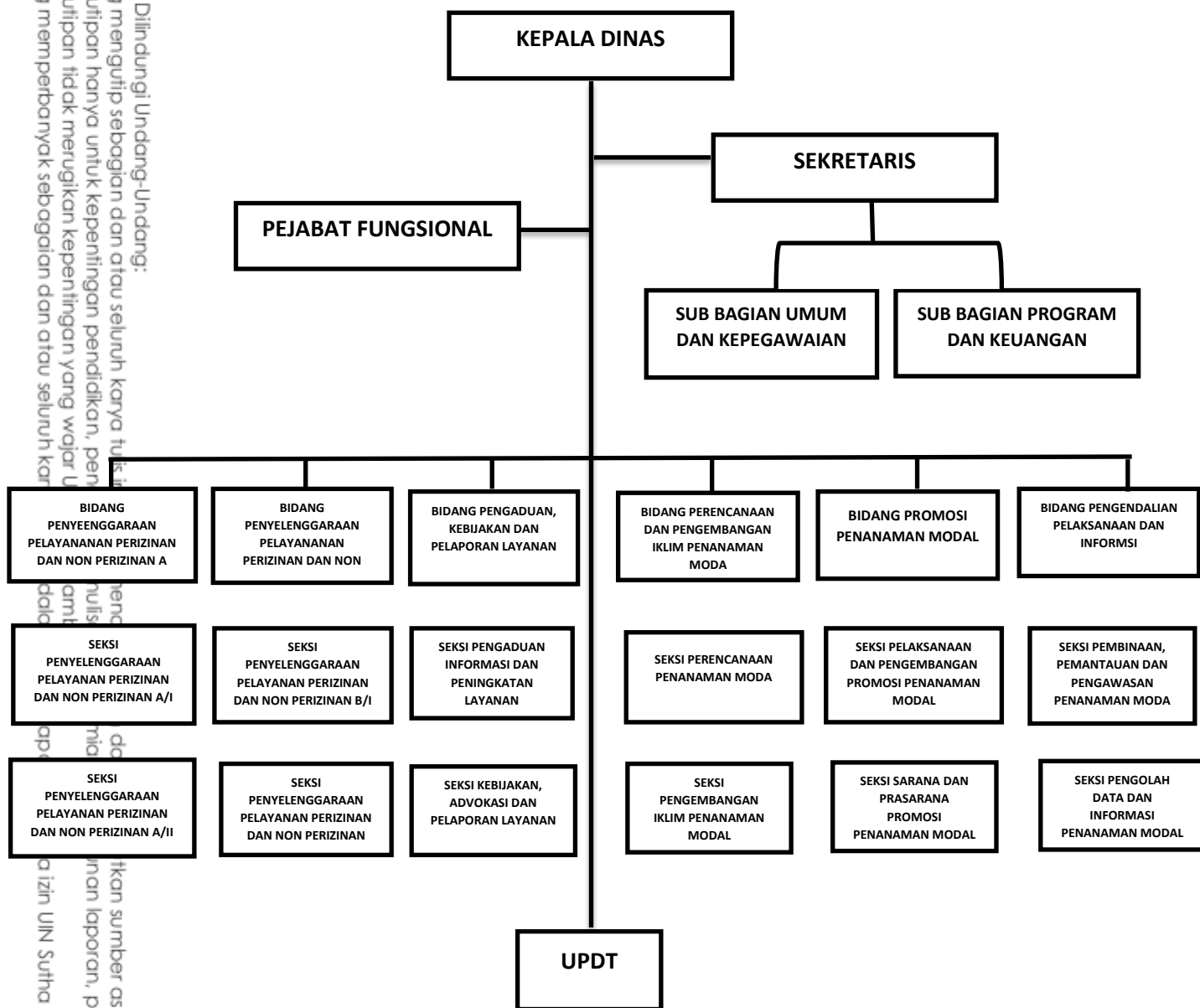

1. Uraian Tugas Perangkat Daerah

Perangkat Daerah Sesuai Dengan Peraturan Gubernur Nomor 54 Tahun 2016

Tentang Kedudukan, Susunan Organisasi, Tugas Dan Fungsi, Serta Tata Kerja

Dinas Penanaman Modal Dan Pelayanan Terpadu Satu Pintu Provinsi Jambi.  
 Dinas Penanaman Modal Dan Pelayanan Terpadu Satu Pintu Provinsi Jambi  
 Melaksanakan Tugas Pokok Membantu Gubernur Dalam Rangka Melaksanakan  
 Urusan Pemerintahan Daerah Bidang Penanaman Modal Dan Memberikan  
 Persetujuan Dan Perizinan Penanaman Modal Berdasarkan Azas Otonomi Dan  
 Tugas Pembantuan.

Untuk Melaksanakan Tugas Sebagaimana Dimaksud Di Atas, Dinas  
 Penanaman Modal Dan Pelayanan Terpadu Satu Pintu Provinsi Jambi  
 Menyelenggarakan Fungsi :

- a. Perumusan kebijakan teknis pelaksanaan urusan penanaman modal dan pelayanan terpadu satu pintu;
- b. Pemberian dukungan dan penyelenggaraan urusan daerah di bidang penanaman modal dan pelayanan terpadu satu pintu;
- c. Pembinaan dan pelaksanaan tugas di bidang penanaman modal dan pelayanan terpadu satu pintu;
- d. Penyampaian laporan pelaksanaan tugas kepada gubernur secara periodic; dan
- e. Pelaksanaan tugas lain yang diberikan oleh Gubernur sesuai dengan tugas dan fungsinya.<sup>39</sup>

Uraian tugas dan fungsi masing-masing jabatan sesuai Peraturan Gubernur Nomor 54 Tahun 2016 tentang Kedudukan, Susunan Organisasi, Tugas dan

<sup>39</sup> Sumber data dari Dinas Penanaman Modal dan Pelayanan Terpadu Satu Pintu Provinsi Jambi

Fungsi, serta Tata Kerja Dinas Penanaman Modal dan Pelayanan terpadu Satu Pintu Provinsi Jambi, sebagai berikut:

a. Sekretariat

Mempunyai tugas membantu dinas dalam rangka mengkoordinasikan pembinaan dan pelayanan administrasi umum di bidang perencanaan umum, ketatausahaan, organisasi dan tatalaksana kepegawaian, pendidikan dan pelatihan, keuangan, hukum, kearsipan, pengolahan data dan informasi, perlengkapan dan rumah tangga di lingkungan dinas. Sekretaris mempunyai fungsi :

- 1) Pengkoordinasian, sinkronisasi dan integrasi di lingkungan dinas;
- 2) Pengkoordinasian perencanaan dan perumusan kebijakan teknis dinas;
- 3) Pembinaan dan pelayanan administrasi umum di bidang perencanaan umum, ketatausahaan, organisasi dan tatalaksana, kepegawaian, pendidikan dan pelatihan, keuangan, hukum, kearsipan, pengolahan data dan informasi keuangan, hukum, kearsipan, pengolahan data dan informasi, perlengkapan dan rumah tangga dinas;
- 4) Pengkoordinasian dalam penyusunan laporan dinas; dan
- 5) Pelaksanaan fungsi lain yang diberikan oleh atasan sesuai dengan bidang tugasnya.<sup>40</sup>

Sekretariat membawahi 2 (dua) Sub Bagian dibawahnya, yaitu :

b. Subbag Program dan Keuangan.

<sup>40</sup> Sumber data dari Dinas Penanaman Modal dan Pelayanan Terpadu Satu Pintu Provinsi Jambi

Sub Bagian Program dan Keuangan mempunyai tugas membantu sekretariat dalam rangka menyiapkan bahan perumusan dan penyusunan program/kegiatan, penyusunan rencana anggaran, dan penatausahaan keuangan serta evaluasi dan pelaporan dinas. Bidang Promosi Penanaman Modal.

Bidang Promosi Penanaman Modal, mempunyai tugas membantu bidang dalam rangka pelaksanaan pengembangan promosi, pelaksanaan promosi dan penyiapan sarana dan prasarana promosi.<sup>32</sup> Bidang promosi penanaman modal menyelenggarakan fungsi :

Bidang Promosi Penanaman Modal membawahi 2 (dua) seksi yaitu :

- 1) Seksi pelaksanaan dan pengembangan promosi penanaman modal.

Seksi pelaksanaan dan pengembangan promosi penanaman modal mempunyai tugas membantu bidang dalam rangka menyiapkan bahan yang berkenaan dengan pelaksanaan promosi. Seksi pelaksanaan dan pengembangan promosi penanaman modal menyelenggarakan fungsi :

- a) Pelaksanaan perencanaan promosi berdasarkan sektor usaha dan wilayah;
- b) Pelaksanaan koordinasi, pengumpulan data, analisis dan penyusunan pelaksanaan kebijakan/strategi promosi penanaman modal di daerah berdasarkan sektor usaha dan wilayah;
- c) Pelaksanaan promosi berdasarkan sektor usaha dan wilayah;
- d) Pelaksanaan fungsi lain yang diberikan oleh atasan sesuai dengan bidang tugasnya.

- 2) Seksi Sarana dan prasarana promosi Penanaman Modal.

Hak Cipta Dilindungi Undang-Undang:

1. Dilarang mengutip sebagian dan atau seluruh karya tulis ini tanpa mencantumkan dan menyebutkan sumber asli:

a. Pengutipan hanya untuk kepentingan pendidikan, penelitian, penulisan karya ilmiah, penyusunan laporan, penulisan kritik atau tinjauan suatu masalah.

b. Pengutipan tidak merugikan kepentingan yang wajar UIN Sunha Jambi

2. Dilarang memperbanyak sebagian dan atau seluruh karya tulis ini dalam bentuk apapun tanpa izin UIN Sunha Jambi



Seksi Sarana dan prasarana promosi Penanaman Modal mempunyai tugas membantu bidang dalam rangka menyiapkan bahan yang berkenaan dengan sarana dan prasarana promosi.:<sup>41</sup>

c. Bidang Pengendalian Pelaksanaan dan Informasi Penanaman Modal.

Bidang pengendalian pelaksanaan dan informasi penanaman modal mempunyai tugas membantu bidang dalam rangka melakukan pemantauan, pembinaan dan pengawasan pelaksanaan penanaman modal serta pengolahan data dan informasi penanaman modal.

d. Seksi Pembinaan, Pemantauan dan Pengawasan Penanaman modal

Seksi Pembinaan, Pemantauan dan Pengawasan Penanaman modal mempunyai tugas membantu Bidang dalam rangka menyiapkan bahan yang berkenaan dengan pembinaan, pemantauan dan pengawasan penanaman modal.

1) Seksi Pengolahan Data dan Informasi Penanaman Modal.

Seksi Pengolahan Data dan Informasi Penanaman Modal mempunyai tugas membantu Bidang dalam rangka menyiapkan bahan yang berkenaan dengan pengolahan data, verifikasi, analisa, evaluasi data dan informasi penanaman modal. .

e. Bidang Perizinan dan Non Perizinan

Bidang penyelenggaraan pelayanan perizinan dan Non Perizinan A mempunyai tugas membantu bidang dalam rangka pelayanan perizinan dan non perizinan di bidang kebudayaan dan pariwisata, bidang kesehatan, bidang perencanaan dan pembangunan daerah, bidang kehutanan bidang pekerjaan

<sup>41</sup> Sumber data dari Dinas Penanaman Modal dan Pelayanan Terpadu Satu Pintu Provinsi Jambi

Hak Cipta Dilindungi Undang-Undang:

1. Dilarang mengutip sebagian dan atau seluruh karya tulis ini tanpa mencantumkan dan menyebutkan sumber asli:

a. Pengutipan hanya untuk kepentingan pendidikan, penelitian, penulisan karya ilmiah, penyusunan laporan, penulisan kritik atau tinjauan suatu masalah.

2. Dilarang memperbanyak sebagian dan atau seluruh karya tulis ini dalam bentuk apapun tanpa izin UIN Suntho Jambi





umum dan perumahan, bidang koperasi dan UKM, bidang perkebunan dan bidang penanaman modal.

1) Seksi Penyelenggaraan pelayanan perizinan dan non perizinan A/II.

Seksi Penyelenggaraan pelayanan perizinan dan non perizinan A/II mempunyai tugas membantu bidang dalam rangka melaksanakan sebagian tugas dari bidang penyelenggaraan pelayanan perizinan dan non perizinan AII, yang berkenaan dengan bidang penyelenggaraan pelayanan perizinan dan non perizinan A, yang berkenaan dengan bidang perencanaan dan pembangunan daerah, bidang koperasi dan UKM, bidang perkebunan dan bidang penanaman modal. Seksi penyelenggaraan pelayanan perizinan dan non perizinan A/II menyelenggarakan fungsi :<sup>42</sup>

Bidang Penyelenggaraan Pelayanan Perizinan dan Non Perizinan B membawahi 2 (dua) Seksi, yaitu :

1) Seksi Penyelenggaraan Pelayanan perizinan dan non perizinan B/I.

Seksi Penyelenggaraan Pelayanan perizinan dan non perizinan B/I mempunyai tugas membantu bidang dalam rangka melaksanakan sebagian tugas dari bidang penyelenggaraan pelayanan perizinan dan non perizinan B/I, yang berkenaan dengan bidang peternakan, bidang perhubungan dan LLAJ, bidang lingkungan hidup bidang energy dan sumber daya mineral. Seksi Penyelenggaraan Pelayanan perizinan dan non perizinan B/II.

<sup>42</sup> Sumber data dari Dinas Penanaman Modal dan Pelayanan Terpadu Satu Pintu Provinsi



2) Seksi Penyelenggaraan Pelayanan perizinan dan non perizinan B/II

mempunyai tugas membantu bidang dalam rangka melaksanakan sebagian tugas dari bidang penyelenggaraan pelayanan perizinan dan non perizinan B/II, yang berkenaan dengan bidang pertanian, perindustrian dan perdagangan, bidang kelautan dan perikanan dan bidang sosial dan tenaga kerja.<sup>43</sup>

f. Bidang Pengaduan, Kebijakan dan Pelaporan Layanan.

Bidang Pengaduan, Kebijakan dan Pelaporan Layanan mempunyai tugas membantu bidang dalam rangka melaksanakan pelayanan dibidang pengaduan, kebijakan dan pelaporan layanan yang berkenaan dengan pengaduan dan informasi layanan serta kebijakan, advokasi dan pelaporan layanan perizinan dan non perizinan.

Hak Cipta Dilindungi Undang-Undang:

1. Dilarang mengutip sebagian dan atau seluruh karya tulis ini tanpa mencantumkan dan menyebutkan sumber asli:
  - a. Pengutipan hanya untuk kepentingan pendidikan, penelitian, penulisan karya ilmiah, penyusunan laporan, penulisan kritik atau tinjauan suatu masalah.
  - b. Pengutipan tidak merugikan kepentingan yang wajar UIN Sunthha Jambi
2. Dilarang memperbanyak sebagian dan atau seluruh karya tulis ini dalam bentuk apapun tanpa izin UIN Sunthha Jambi

<sup>43</sup> Sumber data dari Dinas Penanaman Modal dan Pelayanan Terpadu Satu Pintu Provinsi

## BAB IV

### HASIL DAN PEMBAHASAN

#### **A. Kinerja Dinas Penanaman Modal Dan Pelayanan Terpadu Satu Pintu (DPM-PTSP) Provinsi Jambi Dalam Mempromosikan Potensi Usaha Sektor Pertanian Di Provinsi Jambi Pada Masa Pandemi Covid-19 Tahun 2020**

Kebijakan promosi potensi ekonomi daerah adalah suatu kebutuhan pada tiap daerah khususnya Provinsi Jambi. Promosi potensi daerah tidak dilakukan sekali atau cukup dua kali, namun hal ini adalah suatu proses berkelanjutan. Implementasi kebijakan tersebut dipengaruhi oleh faktor – faktor antara lain, a) komunikasi, yaitu komunikasi intern dan extern, b) sumber daya, antara lain sumber daya manusia, sumber daya materi, sumber daya metoda, sikap pelaksana/disposisi, struktur birokrasi, kondisi social ekonomi, politik.

Potensi ekonomi daerah sebagai kemampuan ekonomi yang ada di daerah, yang mungkin dan layak dikembangkan sehingga akan terus berkembang menjadi sumber penghidupan rakyat setempat bahkan dapat mendorong perekonomian daerah secara keseluruhan untuk berkembang dengan sendirinya dan berkesinambungan. Sehubungan dengan potensi ekonomi yang dimiliki suatu daerah maka Pemerintah Daerah (Pemda) dengan demikian harus lebih memahami karakteristik pasar.<sup>44</sup>

<sup>44</sup>Rahma Dian Hapsari, Jurnal Penanaman Modal Dan Pertumbuhan Ekonomi Tingkat Provinsi Di Indonesia, Fakultas Ekonomi, Universitas Indonesia Jakarta, Volume 19 No. 2

kepada marketer bagaimana cara mengkomunikasikan suatu produk kepada pelanggan/customer untuk membentuk citra positif dimata para customer. Obyek target promosi daerah adalah TTI (Tourist, Traders, Investor) dan TDO (Talent, Developer, Organizer) .

Pendapatan Asli Daerah Berdasarkan Undang-Undang Nomor 33 Tahun 2004 tentang Perimbangan Keuangan Antara Pusat dan Daerah Pasal 1 nomor 18 bahwa “Pendapatan asli daerah, selanjutnya disebut PAD adalah pendapatan yang diperoleh daerah yang dipungut berdasarkan peraturan daerah sesuai dengan peraturan perundang-undangan. Pasal 6 menyebutkan bahwa PAD bersumber dari pajak daerah, retribusi daerah, hasil pengelolaan kekayaan Daerah yang dipisahkan, dan lain-lain PAD yang sah.

Berdasarkan hasil pengamatan penulis keberadaan (DPM-PTSP) Provinsi Jambi sebagai satuan perangkat kerja memiliki tujuan dan sasaran mewujudkan provinsi jambi sebagai gerbang Investasi dengan target (DPM-PTSP) Provinsi Jambi menjadi percontohan dalam memberikan pelayanan terbaik di tingkat provinsi maupun skala nasional. Untuk mewujudkan tujuan investasi yang merupakan satu penggerak peningkatan perekonomian, (DPM-PTSP) Provinsi Jambi berusaha untuk meningkatkan sektor pertanian untuk meningkatkan promosi dan melakukan inovasi dalam mengakomodasi investasi atas daerah lain, nasional dan luar negeri.

Pengaruh Corona ini sangat berdampak bagi kehidupan masyarakat, dimana peraturan atau kebijakan yang telah ditetapkan oleh pemerintah tersebut tentu



Hak Cipta Dilindungi Undang-Undang:

1. Dilarang mengutip sebagian atau seluruh karya tulis ini tanpa mencantumkan dan menyebutkan sumber asli:

a. Pengutipan hanya untuk kepentingan pendidikan, penelitian, penulisan karya ilmiah, penyusunan laporan, penulisan kritik atau tinjauan suatu masalah.

b. Pengutipan tidak merugikan kepentingan yang wajar UIN Sunha Jambi

2. Dilarang memperbanyak sebagian atau seluruh karya tulis ini dalam bentuk apapun tanpa izin UIN Sunha Jambi

sangat berpengaruh terhadap segala sisi kehidupan baik dari segi kesehatan, agama, politik, dan dari segi lainnya. serta Hal ini sangat berdampak terhadap perekonomian, dunia usaha, dan pendidikan. Diantaranya menyebabkan beberapa hal, yakni: Perekonomian masyarakat menurun, Perekonomian Negara menurun drastis, COVID-19 juga mempengaruhi industri dan sektor usaha. Dalam menjalankan tugas, Pandemi covid 19 juga berdampak pada Perlambatan aktivitas bisnis, bahkan pengurangan sumber daya manusia/tenaga kerja. Namun tidak demikian halnya dengan kinerja Bidang Promosi (DPM-PTSP) Provinsi Jambi, justru tetap menjaga dinamika investasi agar terus tumbuh dan naik melaju.

DPM-PTSP Provinsi mendobrak semua Lini Sumber Daya Manusia yang dimiliki untuk mencapai target realisasi investasi 2020 melebihi target yang telah ditentukan sebesar 3,9 T. berikut ini adalah tabel capaian investasi Tahun 2020

State Islamic University of Suthan Thaha Saifuddin Jambi

@Hak cipta milik UIN Sunan Jammi

Hak Cipta Dilindungi Undang-Undang:

1. Dilarang mengutip sebagian dan atau seluruh karya tulis ini tanpa mencantumkan dan menyebutkan sumber asli:
  - a. Pengutipan hanya untuk kepentingan pendidikan, penelitian, penulisan karya ilmiah, penyusunan laporan, penulisan kritik atau tinjauan suatu masalah.
  - b. Pengutipan tidak merugikan kepentingan yang wajar UIN Sunan Jambi
2. Dilarang memperbanyak sebagian dan atau seluruh karya tulis ini dalam bentuk apapun tanpa izin UIN Sunan Jambi



Tabel.2  
CAPAIAN INVESTASI TAHUN 2020<sup>45</sup>

No	Lokasi	Tahun 2020								Jumlah Realisasi (Rp Juta)
		Triwulan I		Triwulan II		Triwulan III		Triwulan IV		
		Realisasi Investasi (Rp Juta)		Realisasi Investasi (Rp Juta)		Realisasi Investasi (Rp Juta)		Realisasi Investasi (Rp Juta)		
	PMDN	PMA	PMDN	PMA	PMDN	PMA	PMDN	PMA		
1.	Kota Jambi	51.317,10	76,32	6.880,30	51.019,20	28.877,00	2.556,00	19.216,20	8.618,40	168.560,52
2.	Kab. Muaro Jambi	313.699,90	2.008,80	55.829,50	22.186,08	60.278,10	20.148,48	97.769,90	46.637,28	618.558,04
3.	Kab. Batanghari	83.955,60	0	84.509,80	82,08	65.748,90	0,00	284.975,40	2.759,04	522.030,82
4.	Kab. Sarolangun	218.133,90	64,80	10.090,50	131,04	12.978,80	1.457,28	16.238,00	4.132,80	263.227,12
5.	Kab. Merangin	9.685,00	0	1.947,30	684,00	5.863,70	3.664,80	10129,9	6.498,72	38.473,42
6.	Kab. Tebo	0	15.527,52	0,00	20.268,00	4.752,70	13.334,40	37,00	1.015,20	54.934,82
7.	Kab. Bungo	1.037,90	79.547,04	8.777,50	64.725,12	5.981	610,56	4840,9	1.802,88	167.322,90
8.	Kab. Kerinci	150,00	0	747.560,80	0,00	221.646,50	0,00	192.472	0,00	1.161.829,30
9.	Kota Sungai Penuh	0	0	0,00	0,00	0,00	0,00	3.150,00	0,00	3.150,00
10.	Kab. Tanjung Jabung Barat	321.852,40	406,08	14.346,80	115,20	83.887,10	1.226,88	390.393,80	0,00	812.228,26
11.	Kab. Tanjung Jabung Timur	18.665,70	0	22.898,20	16.948,80	24.913,40	10,08	6.188,70	67,68	89.692,56
<b>Jumlah</b>		<b>1.018.497,50</b>	<b>97.630,56</b>	<b>952.840,70</b>	<b>176.159,52</b>	<b>514.927,20</b>	<b>43.008,48</b>	<b>1.025.411,80</b>	<b>71.532,00</b>	<b>3.900.007,76</b>

<sup>45</sup> Sumber dari dinas Penanaman Modal dan Pelayanan Terpadu Satu Pintu Provinsi Jambi

Tabel.3 Capaian Ivestaasi 2021

Tahun 2021								
Triwulan I		Triwulan II		Triwulan III		Triwulan IV		Jumlah
Realisasi Investasi (Rp Juta)		Realisasi Investasi (Rp Juta)		Realisasi Investasi (Rp Juta)		Realisasi Investasi (Rp Juta)		Realisasi (Rp Juta)
PMDN	PMA	PMDN	PMA	PMDN	PMA	PMDN	PMA	
414.322,70	7.756,98	24.184,70	36.457,66	48.832,70	14.413,13	60.557,40	46.654,30	653.179,57
58.736,30	0.720,78	94.108,10	13.554,64	144.805,90	149.685,12	116.901,30	10.590,84	599.102,98
525.897,00	0,00	394.432,70	998,64	81.183,90	2.397,32	78.041,30	4.688,06	1.087.638,92
225.037,70	315,36	40.026,00	10.519,30	6.067,80	1.587,02	6.609,90	8.313,24	298.476,32
86.766,40	40.326,66	99.953,10	995,72	93.813,00	6.067,76	6.548,70	11.713,58	346.184,92
9.374,40	97.913,44	90.699,10	2.892,26	199.195,40	62.089,45	327.350,50	9.098,72	798.613,27
9.187,80	77.727,48	68.699,20	2.797,36	8.897,60	23.406,73	6.913,70	20.708,64	218.338,51
448.362,30	0	247.407,20	0	5.196,60	0	732.418,80	0	1.433.384,90
0,00	5.978,70	0,00	0,00	60,00	0,00	0,00	0,00	6.038,70
970.470,90	347,48	67.835,00	9.687,10	53.282,90	5.288,12	74.792,80	6.800,68	1.188.504,98
90.809,50	9.082,66	38.609,70	9.253,48	35.126,80	11.277,05	112.677,10	10.420,02	317.256,31
<b>2.838.965,00</b>	<b>250.169,54</b>	<b>1.165.954,80</b>	<b>87.156,16</b>	<b>676.462,60</b>	<b>276.211,71</b>	<b>1.522.811,50</b>	<b>128.988,08</b>	<b>6.946.719,39</b>

Hak Cipta Dilindungi Undang-Undang  
 1. Dilarang mengutip sebagian atau seluruhnya karya ini tanpa menyebutkan sumber aslinya.  
 a. Pengutipan hanya untuk keperluan pendidikan, penelitian, penulisan laporan, penulisan kritik atau tinjauan.  
 b. Pengutipan tidak merugikan kepentingan umum.  
 2. Dilarang memperbanyak atau menyalin, mendistribusikan, menyebarkan, atau menyalin karya ini secara elektronik atau mekanis tanpa izin UIN Suttha Jambi

milik UIN Suttha Jambi

UIN Suttha Jambi  
 University of Suthan Thaha S

University of Suthan Thaha S

Berdasarkan Tabel capaian realisasi diatas hal tersebut juga diperkuat dengan penelitian penulis dengan melakukan wawancara dengan Dr. Katamso Sa, SE, ME Kabid Promosi DPM-PTSP sebagai berikut:

“Mengenai kinerja dimasa Covid-19 bidang promosi banyak mengalami perubahan. Apalagi berkaitan dengan kinerja yang harusnya dicapai lebih banyak jadi sedikit, karena penggeraknya sedikit, seharusnya anggaran yang di anggarkan misalnya 1M dipotong 500 juta dan dipotong lagi 300 juta untuk menangani covid-19 oleh pemerintah dari anggaran nasional. Promosi yang seharusnya bisa dilakukan secara langsung baik itu ke luar kota dan juga luar negeri, ikut pameran atau temu bisnis, kita biasanya pro aktif menemui inverstor, itu semua dibatalkan seharusnya kita banyak menemui negara-negara yang berinvestasi itu semua dibatalkan juga, jadi promosi yang dilakukan hanya disosial media, ig, situs web DPM-PTSP Provinsi Jambi, dan sebagainya. Kinerja pasti menurun bukan kinerjanya orang orang didinas tersebut akan tetapi target yang dulu lumayan banyak menjadi sedikit, tapi kami punya target dimana target itu telah ditetapkan oleh BAPPEDA, alhamdulillah taget yang dibebankan kekantor kami untuk menangani atau menggaet investasi itu sudah kami penuhi dan bahkan melewati target dari target 3,7 T tahun 2020 kemren terealisasi alhamdulillah 3,9 T, itu imposible hands yang bekerja tangan-tangan ajaib yang bekerja, banyaknya keinginan orang yang ingin berinvestasi walaupun dengan promosi yang tarkategori promosi yang minim dikarena pandemi covid-19 tahun 2020. ditambah lagi anggran yang dipangkas, Coba bayangkan jika dana mencukupi dan tidak dipangkas untuk menangani covid-19, mungkin kami bisa lebih banyak lagi yang bisa dicapai. seperti target realisasi investasi tahun 2021 itu 4,7 T dan kami berhasil melampaui itu dengan jumlah 6-7 T yang bisa dicapai. sesuai dengan data pencapaian bidang promosi dalam realisasi investasi tahun 2021. kita berharap kedepan target-target investasi bisa dicapai apalagi pemerintah pusat sudah betul-betul menyadari bahwa dengan dana yang minim membuat bidang promosi kesulitan seperti tahun kemaren. tahun ini alhamdulillah mendapatkan kuncuran dana dari pusat walaupun tidak banyak tapi bisa membantu mengencarkan promosi DPM-PTSP Provinsi jambi menjadi lebih baik”<sup>46</sup>

Dari wawancara diatas dapat penulis simpulkan bahwa kinerja dinas penanaman Modal dan Pelayanan Terpadu Satu Pindu (DPM-PTSP) di masa pandemi covid-19 tahun 2020 tidak mengalami kemunduran, hal tersebut terlihat

<sup>46</sup> Hasil wawancara dengan Dr. Katamso Sa, Se, Me sebagai Kabid Promosi DPM-PTSP

Hak Cipta Dilindungi Undang-Undang:

1. Dilarang mengutip sebagian dan atau seluruh karya tulis ini tanpa mencantumkan dan menyebutkan sumber asli:

a. Pengutipan hanya untuk kepentingan pendidikan, penelitian, penulisan karya ilmiah, penyusunan laporan, penulisan kritik atau tinjauan suatu masalah.

b. Pengutipan tidak merugikan kepentingan yang wajar UIN Sunthha Jambi

2. Dilarang memperbanyak sebagian dan atau seluruh karya tulis ini dalam bentuk apapun tanpa izin UIN Sunthha Jambi



dari data pada tabel capaian realisasi investasi tahun 2020 dimana melebihi target yang telah ditetapkan oleh BAPPEDA, diperkuat oleh wawancara yang penulis lakukan dimana peran Sumber Daya Manusia yang ada di Intansi dimaksimalkan sepenuhnya, walaupun dimasa Pandemi ini sarana dan Prasana tidak bisa begitu diharapkan, akan tetapi mereka mampu membuktikan target investasi dibidang Pertanian sudah melebihi target. Oleh karenanya Kinerja DPM-PTSP sudah baik akan tetapi karena Pandemi covid-19 beban kerja dan target yang di emban menjadi lebih berat.

### **B. Faktor Penghambat Dinas Penanaman Modal Dan Pelayanan Terpadu Satu Pintu (DPM-PTSP) Provinsi Jambi Dalam Mempromosikan Potensi Usaha Sektor Pertanian Di Provinsi Jambi Pada Masa Pandemi Covid-19 Tahun 2020**

Dinas Penanaman modal dan pelayanan terpadu satu pintu (DPM-PTSP) provinsi jambi berupaya melakukan strategi dan inovasi dalam hal peningkatan kualitas perencanaan investasi, peningkatan kualitas iklim investasi, peningkatan kualitas kerja sama, peningkatan efektivitas promosi, peningkatan kualitas layanan serta peningkatan kualitas pengendalian pelaksanaan investasi.<sup>47</sup>

Adapun sejumlah faktor yang berpengaruh menghambat kinerja Dinas Penanaman Modal Dan Pelayanan Terpadu Satu Pintu (DPM-PTSP) Provinsi Jambi Dalam Mempromosikan Potensi Usaha Sektor Pertanian Di Provinsi Jambi Pada Masa Pandemi Covid-19 Tahun 2020 yaitu Iklim investasi, stabilitas politik dan sosial, kondisi infrastruktur dasar, sektor pembiayaan, regulasi, perpajakan,

<sup>47</sup> <https://dpmptsp.jambiprov.go.id/upload/publikasidata/1554867058.pdf>, diakses 18 februari 2022, jam, 19.20



birokrasi pemerintah pusat, konsistensi dan kepastian kebijakan. Bank Dunia Melaporkan tentang stabilitas ekonomi makro, tingkat korupsi, birokrasi, dan kepastian kebijakan ekonomi merupakan empat faktor terpenting. The World Economic Forum (WEF) yang hasilnya ditunjukkan di dalam laporan tahunannya, The Global Competitiveness Report. berdasarkan persentase dari responden, ternyata tiga faktor penghambat bisnis yang mendapatkan peringkat paling atas berturut-turut adalah birokrasi yang tidak efisien, infrastruktur yang buruk, dan regulasi perpajakan.<sup>48</sup>

Faktor diatas sangat berpengaruh terhadap perkembangan investasi khusus dibidang pertanian apalagi tidak bisa dipungkiri bahwa pandemi COVID-19 menjadi hambatan besar bagi kegiatan perekonomian di Indonesia. walaupun promosi potensi usaha sektor pertanian dapat mengaet investor juga tidak luput dari dampak buruk diakibatkan oleh pandemi ini. Dan Semakin banyak negara yang berada di ujung jurang resesi. Dampak yang diakibatkan oleh pandemi ini dirasakan hampir di seluruh sektor. DPM-PTSP sebagai institusi pemerintah turut melakukan upaya-upaya untuk menjaga iklim investasi dengan melakukan promosi dan mengerahkan SDM yang ada.

DPM-PTSP terus melakukan promosi dimasa pandemi untuk mengaet Ivestasi lokal, maupun asing untuk berinvestasi di provinsi jambi khususnya pada bidang pertanian. Banyaknya kendala yang harus dihadapi dalam proses promosi yang dilakukan oleh bidang promosi DPM-PTSP provinsi jambi, kendala

<sup>48</sup> Nurjalal, Jurnal Pahlawan Pengaruh Investasi (Penanaman Modal) Terhadap Daerah Dimasa Otonomi Daerah Fakultas Hukum Universitas Pahlawan Tuanku, Volume 2 Nomor 1 Tahun 2019 Issn :2615-5583

demikian pastinya berkaitan dengan anggaran yang sebagian besar dialihkan untuk menangani pandemi covid-19 tahun 2020, sarana dan prasana serta masalah teknis lainnya.

Hal tersebut berdasarkan hasil wawancara dengan bapak Abdul Mutholib, SE, sebagai Kasi Sarana Dan Prasarana Promosi DPM-PTSP sebagai berikut:

“Faktor atau Kendala yang dihadapi antara lain 1) Anggaran, dimana anggaran yang awal sudah ditetapkan untuk membiayai semua keperluan promosi bidang pertanian sesuai dengan Rencana Kerja (RenJa) dilakukan perubahan ulang terhadap rincian Belanja untuk promosi pada renja menyesuaikan dengan peraturan pemerintah terbaru terkait pemotongan anggaran yang digunakan untuk menangani covid-19. Jadi beberapa kegiatan ditiadakan karena adanya potongan tersebut, membuat beberapa kegiatan tidak dilaksanakan baik itu bepergian keluar negeri yang awal cukup sering diadakan sekarang ditiadakan, ke luar kota juga ditiadakan atau menyesuaikan budget yang ada. 2) Regulasi Pemerintah, Pembelakuan Penyekatan hal ini membuat kegiatan promosi yang diadakan, tidak dilaksanakan mengingat akan membuat perkumpulan dan itu semua dilarang sesuai dengan peraturan tentang pencegahan covid-19, kegiatan bazar, pertemuan besar dengan investor dibatalkan sehingga menyebabkan dampak yang sangat signifikan terhadap promosi bidang pertanian. Penyekatan-penyekatan ini juga sangat berpengaruh terhadap promosi kami bidang promosi DPM-PTSP. seharusnya dengan dana yang minim kita bisa mengejar Palembang, bisa mengejar ketempat lain, tetapi karena adanya kebijakan pemerintah untuk tidak berkeruman yang berkaitan dengan mengundang/ mengumpulkan orang banyak tidak dapat kita capai, misalnya kegiatan suatu daerah walaupun dana minim kita bisa menggunakan transportasi laut akan tetapi karena adanya pembatasan aktivitas jadi tidak bisa juga terealisasi, memang satu-satunya yang bisa dilakukan dengan memanfaatkan sosial media Zoom meeting, dengan investor lokal maupun luar negeri, dengan komunikasi intensif kita berharap semua masalah ini akan berakhir”<sup>49</sup>

Dari Wawancara diatas terlihat bahwa faktor penghambat dalam mempromosikan bidang pertanian di Provinsi Jambi banyak dipengaruhi oleh

<sup>49</sup> Hasil wawancara dengan bapak Abdul Mutholib, Se, sebagai Kasi Sarana Dan Prasarana Promosi DPM-PTSP sebagai berikut

pandemi Covid-19, mulai dari anggaran dan kegiatan yang dilaksanakan padahal dalam mempromosikan usaha tersebut perlu adanya Materi dan infrastruktur, sarana dan prasarana yang mendukung, serta regulasi atau peraturan pemerintah yang mendukung pula. Anggaran sangat berpengaruh dalam promosi investasi dikarena

Oleh karena hal tersebut dapat penulis buat kesimpulan bahwasanya covid-19 ini menjadi faktor penghambat terbesar atau utama, karena berpengaruh terhadap anggaran, Regulasi pemerintah, waktu kerja, dan masalah lainnya yang sudah dijelaskan oleh narasumber diatas jadi tentu saja itulah yang menjadi faktor penghambat Dinas Penanaman Modal dan Pelayanan Terpadu Satu Pintu (DPM-PTSP) Provinsi jambi dalam mempromosikan potensi usaha bidang pertanian di Provinsi jambi pada masa pandemi covid-19 tahun 2020.

Setelah dijelaskan apa saja faktor Penghambat DPM-PTSP dalam mempromosikan potensi usaha bidang pertanian pada masa pandemi covid-19, ternyata masih ada beberapa hambatan DPM-PTSP dalam melakukan tugasnya diluar pembahasan dimasa pandemi covid-19 yang ada tentu saja ada kaitannya dengan permasalahan yang di alami DPM-PTSP Provinsi Jambi, peneliti menemukan temuan dari penelitian yang berkaitan dengan faktor penghambat adalah sebagai berikut:

### **Identifikasi Permasalahan Berdasarkan Tugas dan Fungsi DPM-PTSP Provinsi**

Hak Cipta Dilindungi Undang-Undang:

1. Dilarang mengutip sebagian atau seluruh karya tulis ini tanpa mencantumkan dan menyebutkan sumber asli:
  - a. Pengutipan hanya untuk kepentingan pendidikan, penelitian, penulisan karya ilmiah, penyusunan laporan, penulisan kritik atau tinjauan suatu masalah.
  - b. Pengutipan tidak merugikan kepentingan yang wajar UIN Sunan Jember
2. Dilarang memperbanyak sebagian atau seluruh karya tulis ini dalam bentuk apapun tanpa izin UIN Sunan Jember



Aspek Kajian	Capaian/Kondisi	Capaian/Kondisi	Faktor yang Mempengaruhi		Permasalahan
	Saat Ini	Saat Ini	Internal (Kewenangan SKPD)	Eksternal (Diluar Kewenangan SKPD)	Pelayanan SKPD
	2	3	4	5	6
Pelayanan Perizinan Penanaman Modal	Pembentukan PTSP di bawah lembaga yang menangani bidang penanaman modal -Adanya SOP yang jelas untuk setiap Izin/non izin yang diterbitkan.	2007 tentang Penanaman Modal - SOP Pe	- Tersedianya peraturan perundangundangan yang menunjang kelancaran pelaksanaan tugas; - Sarana dan prasarana kantor belum memenuhi standar yang	Tuntutan dunia usaha menyangkut jaminan keamanan dan kepastian hukum sampai saat ini belum terpenuhi	-Belum semua kewenangan provinsi di bidang perizinan dilimpahkan ke PTSP. -Tim teknis perizinan masih berada di Instansi masing-masing, sehingga memperpanjang birokrasi dalam pemberian perizinan.
Kebijakan Penanaman Modal	Kewenangan provinsi sebagai daerah otonom mencakup kewenangan yang bersifat lintas Kab/Kota dalam bidang penanaman modal	Naskah RUPM Provinsi Jambi; - RKPPMD dan temu usaha kemitraan	Sebaran investasi PMA/PMDN Masih terkonsentrasi pada Daerah tertentu(tidak merata)	Pengaturan (regulasi) mengenai penanaman modal baik PMA maupun PMDN	Belum adanya sinkronisasi kebijakan dan perencanaan program kegiatan yang akan dirancang untuk tahun berikutnya dalam mempersiapkan materi pra Musrenbang yang akandatang
Kerjasama Penanaman Modal	Temu usaha antara usaha besar dan kecil melalui Kemitraan	Fasilitasi Temu Usaha - MoU (Momerandum of Understanding) kerja sama/	Adanya program dan kegiatan kerja sama strategis antara usaha besar dan kecil menengah	Minat investor baik lokal maupun asing untuk	Masih relatif sedikit realisasi kerjasama penanaman modal yang

	menanamkan modalnya di Jambi masih tinggi		Kemitraan	/kerjasama penanam modal PMA dan PMDN	 <p>@ Hak cipta milik UIN Sunthha Jambi</p> <p>Hak Cipta Dilindungi Undang-Undang:</p> <ol style="list-style-type: none"> <li>1. Dilarang mengutip, memperbanyak, dan atau seluruh karya tulis ini tanpa mencantumkan dan menyebutkan sumber asli:             <ol style="list-style-type: none"> <li>a. Pengutipan hanya untuk kepentingan pendidikan, penelitian, penulisan karya ilmiah, penyusunan laporan, penulisan kritik atau tinjauan suatu masalah.</li> <li>b. Pengutipan tidak merugikan kepentingan yang wajar UIN Sunthha Jambi</li> </ol> </li> <li>2. Dilarang memperbanyak sebagian dan atau seluruh karya tulis ini dalam bentuk apapun tanpa izin UIN Sunthha Jambi</li> </ol>
<p>Biaya promosi tinggi, masih rendahnya partisipasi daerah untuk mengupdate informasi data peluang usaha/investasi, profil proyek unggulan/prioritas, profil pengusaha daerah yang potensial untuk bermitra dan prosedur penanaman modal</p>	<p>Banyak dan beragamnya event promosi di dalam maupun di luar negeri</p>	<p>- Adanya komitmen dari unsur pimpinan untuk menunjang pelaksanaan tugas; - Masih terbatasnya kuantitas dan kualitas sumberdaya</p>	<p>Buku/videoprofil peluang usaha/investasi di Provinsi Jambi</p>	<p>Informasi promosi penanaman modal daerah masih belum reintegra</p>	<p>Promosi Penanaman Modal</p> <p>State Islamic University of Sunthhan Thaha Saifuddin Jambi</p>

<p>Pengendalian Pelaksanaan Penanaman Modal</p> <p>Hak Cipta Dilindungi Undang-Undang:          Tidak diperang mengutip sebagian dan atau seluruh karya tulis atau hasil penelitian, atau hanya untuk kepentingan pendidikan, penelitian, penulisan karya ilmiah, penyusunan laporan, penulisan kritik atau tinjauan suatu masalah.          Dilarang mengutip atau memperbanyak sebagian dan atau seluruh karya tulis ini dalam bentuk apapun tanpa izin UIN Suntha Jambi</p>	<p>Masih kurangnya pengawasan dan pembinaan terhadap investor - Masih rendahnya koordinasi dalam kegiatan pemantauan penanaman modal;</p>	<p>Realiasi perijinan dalam bentuk Ijin Usaha Tetap/Industri (IUT/IUI) Laporan Kegiatan Penanaman Modal (LKPM) semesteran dan tahunan</p>	<p>Tersedianya pedoman Standarisasi Operasional Prosedur (SOP) pelaksanaan koordinasi promosi dan penanaman modal daerah yang baku</p>	<p>Rekomendasi ijin persetujuan investasi bagi investor asing dan dalam negeri</p>	<p>PMA/PMDN yang telah memperoleh Surat Perijinan Penanaman Modal (SPPM) dari pemerintah dan sudah berproduksi komersial dan atau habis masa jadwal penyelesaian proyeknya tapi belum merealisasikan perijinannya dalam bentuk Ijin Usaha Tetap/Ind</p>
<p>Pengelolaan Data dan Sistem Informasi Penanaman Modal</p> <p>Hak Cipta Dilindungi Undang-Undang:          Tidak diperang mengutip sebagian dan atau seluruh karya tulis atau hasil penelitian, atau hanya untuk kepentingan pendidikan, penelitian, penulisan karya ilmiah, penyusunan laporan, penulisan kritik atau tinjauan suatu masalah.          Dilarang mengutip atau memperbanyak sebagian dan atau seluruh karya tulis ini dalam bentuk apapun tanpa izin UIN Suntha Jambi</p>	<p>Masih perlu sinkronisasi data penanaman modal antara BKPM , BI dan BPS</p>	<p>DPM-PTSP Provinsi Jambi dapat memberikan informasi penanaman modal di Provinsi Jambi, melalui buku/video profil</p>	<p>DPM-PTSP terbatas pada data penanaman modal dalam rangka PMA/PMDN (fasillitasi) dan data-data selain PMA/PMDN masih tersebar di berbagai institusi.</p>	<p>Perkembangan teknologi yang semakin meningkat sehingga harus selalu up to Dae</p>	<p>- Belum tersedianya fasilitas yang memudahkan pelaporan kegiatan penanaman modal;          - Belum tersedianya data dan informasi dari seluruh profil proyek penanaman modal bidangbidang usaha unggulan/prioritas secara efektif dan efisien serta akurat dan akuntabel; - Masih rendahnya jumlah penanam modal yang sadar akan kewajibanya untuk membuat LKPM semesteran dan tahunan; - Data yang dicatat di DPM-PTSP terbatas pada data PM dalam rangka PMA/PMDN (fasillitasi) dan data-data selain PMA/PMDN masih tersebar</p>

Pendidikan dan Pelatihan Penanaman Modal

Terbatasnya Sumber Daya Aparatur dalam pelaksanaan ketentuan dan pengembangan Penanaman Moda	- Diklat SPIPISE; - Pengembangan website DPMPTSP Provinsi Jambi - Diklat PTSP - Diklat pelaksanaan ketentuan penanaman modal - Bintek LKPM	Peningkatan Kompetensi Sumber Daya Aparatur DPMPTSP Provinsi Jambi	Dibutuhkan profesionalisme yang tinggi dalam manajemen promosi dan pelayanan penanaman moda	- Kurangnya profesionalisme staf dalam melaksanakan tugas - Seringnya terjadi rolling staf/mutasi staf sehingga staf yang telah dididik/dilatih tidak bisa menerapkan ilmu yang telah diperolehnya.
--	--	--	---	---

Sumber: DMPPSTP.jambiprov.go.id<sup>50</sup>

Identifikasi permasalahan pada DPM-PTSP Provinsi Jambi, sebagaimana tertera di atas dalam kaitan pelaksanaan tugas dan fungsinya terdiri dari beberapa aspek kajian/pelayanan dasar, diantaranya adalah :

1. Pelayanan penanaman modal permasalahannya adalah belum semua kewenangan provinsi dalam hal perizinan dilimpahkan ke DPM-PTSP Provinsi Jambi sehingga akan memperpanjang rantai birokrasi dan menambah biaya bagi investor, demikian juga mengenai keberadaan tim teknis yang masih berada di instansi bersangkutan, belum ditempatkan dalam satu wadah sehingga mempersingkat dan mempermudah birokrasi. K

Kebijakan Penanaman Modal permasalahannya adalah Belum adanya sinkronisasi kebijakan dan perencanaan programkegiatan yang akan dirancang untuk tahun berikutnya dalam mempersiapkan materi pra-Musrenbang yang akan datang.

Belum dimanfaatkannya secara maksimal (optimal) temu usaha / kemitraan yang difasilitasi oleh DPM-PTSP Provinsi Jambi, oleh lembaga/stake holder penanaman modal yang berada di daerah.

<sup>50</sup> Dmppstp..Jambiprov.go.id

4. Promosi penanaman modal permasalahannya adalah biaya promosi tinggi, masih rendahnya partisipasi daerah untuk mengupdate informasi data peluang usaha/investasi, profil proyek unggulan/prioritas, profil pengusaha daerah yang potensial untuk bermitra dengan UMK dan prosedur penanaman modal.
5. Pengendalian pelaksanaan penanaman modal permasalahannya adalah banyak pengusaha PMA/PMDN yang telah memperoleh Surat Perizinan Penanaman Modal (SPPM) dari pemerintah dan sudah berproduksi komersial dan atau habis masa jadwal penyelesaian proyeknya tapi belum merealisasikan perizinannya dalam bentuk Izin Usaha Tetap/Industri (IUT/IUI).
6. Pengelolaan Data dan Sistem Informasi Penanaman Modal permasalahannya adalah belum tersedianya fasilitas yang memudahkan pelaporan kegiatan penanaman modal; belum tersedianya data dan informasi pelaporan penanaman modal dari seluruh profil proyek penanaman modal bidang-bidang usaha unggulan/prioritas dan potensial secara efektif dan efisien serta akurat dan akuntabel; masih rendahnya jumlah penanam modal yang sadar akan kewajibannya untuk membuat Laporan Kegiatan Penanaman Modal (LKPM) triwulanan, semesteran dan tahunan; Data yang dicatat di DPM-PTSP terbatas pada data penanaman modal dalam rangka PMA/PMDN (fasilitasi) dan data-data selain PMA/PMDN masih tersebar di berbagai institusi<sup>51</sup>.

Hak Cipta Dilindungi Undang-Undang:

1. Dilarang mengutip sebagian dan atau seluruh karya tulis ini tanpa mencantumkan dan menyebutkan sumber asli:
  - a. Pengutipan hanya untuk kepentingan pendidikan, penelitian, penulisan karya ilmiah, penyusunan laporan, penulisan kritik atau tinjauan suatu masalah.
  - b. Pengutipan tidak merugikan kepentingan yang wajar UIN Sutha Jambi
2. Dilarang memperbanyak sebagian dan atau seluruh karya tulis ini dalam bentuk apapun tanpa izin UIN Sutha Jambi



<sup>51</sup> *Dmppstp..Jambiprov.go.id*





Hak Cipta Dilindungi Undang-Undang:

1. Dilarang mengutip sebagian atau seluruh karya tulis ini tanpa mencantumkan dan menyebutkan sumber asli:
  - a. Pengutipan hanya untuk kepentingan pendidikan, penelitian, penulisan karya ilmiah, penyusunan laporan, penulisan kritik atau tinjauan suatu masalah.
  - b. Pengutipan tidak merugikan kepentingan yang wajar UIN Sunthha Jambi
2. Dilarang memperbanyak sebagian atau seluruh karya tulis ini dalam bentuk apapun tanpa izin UIN Sunthha Jambi

7. Keterbatasan sumber daya aparatur dalam mengelola dan melakukan pelayanan penanaman modal secara profesional

Ada 2 (dua) program yang dilaksanakan oleh DPM-PTSP, yaitu :(1) Program Peningkatan Iklim Investasi dan Realisasi Investasiserta (2) Program Peningkatan Promosi dan Kerjasama Investasi. Dalam program peningkatan iklim investasi dan realisasi investasi permasalahan yang dihadapi DPM-PTSP diantaranya adalah kurang tersosialisasinya dukungan dan kebijakan dalam rangka penciptaan iklim investasi yang kondusif, baik kebijakan ataupun regulasi maupun dukungan Pemerintah Daerah, sebagai upaya pemberian kemudahan berinvestasi di Provinsi Jambi. Demikian juga kondisi infrastruktur dasar yang masih belum memadai terutama di wilayah pemekaran padahal potensi yang dapat dikembangkan di wilayah tersebut relatif cukup besar. Selain itu letak geografis Provinsi Jambi yang strategis merupakan daya tarik bagi investor untuk menanamkan modalnya di Provinsi Jambi.

Posisi Provinsi Jambi strategis, karena dekat pada titik pertumbuhan segitiga kawasan pembangunan yaitu, pertumbuhan regional IMT-GT (Indonesia, Malaysia dan Thailand- Growth Triangle) dan IMS-GT (Indonesia, Malaysia dan Singapura – Growth Triangle). Dengan demikian posisi Provinsi Jambi mempunyai keunggulan komperatif jika dibandingkan dengan Provinsi Lain. Letak tersebut dapat membawa konsekuensi pada biaya transportasi yang lebih rendah dibandingkan dengan pelabuhan lain di Indonesia. Sedangkan permasalahan yang dihadapi DPM-PTSP pada program peningkatan promosi dan kerjasama investasi diantaranya tidak adanya sinergitas kegiatan promosi dan

business meeting antara pemerintah provinsi dengan pemerintah Kab/Kota, ditambah lagi biaya yang cukup tinggi sementara anggaran untuk promosi sangat terbatas.

Hal ini juga merupakan faktor penghambat bagi pelaksanaan promosi dan business meeting yang anggarannya relatif kecil baik pada APBD Provinsi maupun APBD Kab/Kota. Terhadap hal ini dukungan dari legislatif sangat kita butuhkan mengingat kegiatan promosi potensi dan peluang investasi kepada investor baik Rancangan Akhir Rencana Strategis (Renstra) Tahun 2016 – 2021 DPM-PTSP Provinsi Jambi ISU-ISU STRATEGIS 57 di dalam maupun di luar negeri harus kita lakukan dalam rangka menarik minat investor untuk berinvestasi di Provinsi Jambi.<sup>52</sup>

permasalahan yang dihadapi DPM-PTSP Provinsi Jambi diantaranya adalah :

**Pertama**, regulasi dan sarana prasarana penanaman modal di daerah masih belum memadai terutama dalam rangka menciptakan iklim penanaman modal yang berdaya saing, disamping itu sejumlah faktor yang dinilai menghambat investasi antara lain adanya gangguan keamanan di beberapa wilayah yang meskipun bersifat lokal namun dapat mempengaruhi persepsi investor terhadap iklim investasi nasional, hal ini dapat menimbulkan kekhawatiran dikalangan investor untuk berinvestasi atau menunda realisasi rencana investasinya; **Kedua**, Pelayanan perizinan dan non perizinan belum Rancangan Akhir Rencana Strategis (Renstra) Tahun 2016 – 2021 DPM-PTSP Provinsi Jambi ISU-ISU STRATEGIS 59 optimal, karena tim teknis masih tersebar pada beberapa instansi teknis.

<sup>52</sup> *Dmppstp..Jambiprov.go.id*

Disamping itu Belum semua kabupaten/kota memiliki institusi penanaman modal yang terintegrasi dengan pelayanan terpadu satu pintu sebagai layanan kemudahan bagi investor untuk mengurus perizinan dalam rangka menanamkan modalnya di Provinsi Jambi, sehingga ini merupakan salah satu penghambat dalam pelayanan perizinan dan non perizinan; **Ketiga**, Prasarana penunjang kerja terkait dengan tugas pokok dan fungsi pada DPMPTSP belum memadai dan perlu mendapat perhatian yang lebih serius terutama menyangkut sumber daya yang ada di DPM-PTSP Provinsi, termasuk kurangnya jumlah personil aparatur dan kompetensi teknis yang dimiliki personil DPM-PTSP Provinsi Jambi; **Keempat**, bagi PMA/PMDN yang telah memperoleh Surat Perijinan Penanaman Modal (SPPM) dari pemerintah dan sudah berproduksi komersial dan atau habis masa jadwal penyelesaian proyeknya tapi belum merealisasikan perijinannya dalam bentuk Ijin Usaha Tetap/Industri (IUT/IUI), demikian juga kesadaran perusahaan PMA/PMDN dalam menyampaikan LKPM masih kurang, karena adanya kekhawatiran bahwa data LKPM akan dijadikan dasar pengenaan pajak; **Kelima**, Pelayanan promosi investasi yang belum terintegrasi antar SKPD serta keterbatasan anggaran promosi investasi menjadi salah satu faktor penghambat bagi pelaksanaan promosi investasi terpadu dan efektif yang berpijak pada peningkatan daya saing, dan partisipasi daerah dalam mengupdate informasi data peluang usaha/investasi dan profil proyek unggulan/prioritas masih rendah; **Keenam** terhadap kerjasama internasional untuk mendorong investasi dan melindungi kepentingan nasional dalam rangka peningkatan daya saing penanaman modal, daerah hanya sebatas memfasilitasi dan untuk melakukan kerja

Hak Cipta Dilindungi Undang-Undang:

1. Dilarang mengutip sebagian dan atau seluruh karya tulis ini tanpa mencantumkan dan menyebutkan sumber asli:
  - a. Pengutipan hanya untuk kepentingan pendidikan, penelitian, penulisan karya ilmiah, penyusunan laporan, penulisan kritik atau tinjauan suatu masalah.
  - b. Pengutipan tidak merugikan kepentingan yang wajar UIN Suntho Jambi
2. Dilarang memperbanyak sebagian dan atau seluruh karya tulis ini dalam bentuk apapun tanpa izin UIN Suntho Jambi



sama tersebut bukan kewenangan pemerintah provinsi; Ketujuh terhadap perencanaan penanaman modal dan rekomendasi kebijakan yang terintegrasi, kolaboratif dan implementatif dalam rangka peningkatan daya saing penanaman modal pada sektor prioritas, untuk ini DPM-PTSP Provinsi Jambi Rancangan Akhir Rencana Strategis (Renstra) Tahun 2016 – 2021 DPM-PTSP Provinsi Jambi ISU-ISU STRATEGIS 60 harus melakukan sinkronisasi dan harmonisasi kebijakan antara pemerintah pusat dan pemerintah daerah, karena Rencana Umum Penanaman Modal Daerah (RUPMD) Provinsi Jambi belum ditetapkannya dalam suatu Kebijakan, akan tetapi pedoman dalam penyusunan RUPMD tersebut telah ada yakni Peraturan Presiden Nomor 16 Tahun 2012 tentang Rencana Umum Penanaman Modal dan Peraturan Kepala Badan Koordinasi Penanaman Modal Republik Indonesia Nomor 9 Tahun 2012 tentang Pedoman Penyusunan Rencana Umum Penanaman Modal Provinsi dan Kabupaten/ Kota.<sup>53</sup>

### **C. Upaya Yang Dilakukan Dinas Penanaman Modal Dan Pelayanan Terpadu Satu Pintu (DPM-PTSP) Provinsi Jambi Dalam Mempromosikan Usaha Sektor Pertanian Di Provinsi Jambi Pada Masa Pandemi Covid-19 Tahun 2020**

Berbagai upaya dan langkah kebijakan telah dibuat oleh pemerintah untuk mendorong daya saing Indonesia, terutama dalam mendorong ekspor dan meningkatkan investasi di dalam negeri. Beberapa kebijakan yang sudah dan terus ditempuh adalah: pertama, pemerintah berencana merevisi 72 undang-undang yang dianggap menghambat investasi, dengan menggunakan skema omnibus law.

<sup>53</sup> *Dmppstp..Jambiprov.go.id*

Omnibus law adalah suatu rancangan undang-undang yang mencakup lebih dari satu aspek yang digabung menjadi satu undang-undang.<sup>54</sup> Sebelumnya pemerintah telah berupaya menyederhanakan izin bagi para pengusaha dengan meluncurkan Online Single Submission (OSS) namun dinilai belum berjalan efektif. Kedua, untuk mengatasi akuisisi lahan yang sulit, pemerintah berencana mengubah regulasi agar Rencana Tata Ruang Wilayah (RTRW) lebih fleksibel dan ramah investor, melalui Rancangan Undang-Undang\ Pertanahan. Nantinya pemerintah pusat dapat mengeluarkan rekomendasi untuk penyesuaian tata ruang dalam RTRW. Hal yang sama telah dilakukan untuk Proyek Strategis Nasional yang selama ini telah berjalan Ketiga, untuk mengatasi infrastruktur yang belum merata, pemerintah melalui Kementerian Pekerjaan Umum dan Perumahan Rakyat mendorong inovasi pembiayaan pembangunan infrastruktur melalui skema Kerja Sama Pemerintah Badan Usaha (KPBU).<sup>55</sup>

Manfaat pembiayaan infrastruktur melalui skema KPBU yaitu: (1) risk sharing bagi swasta dan pemerintah; (2) transfer pengetahuan dan teknologi dari pihak swasta kepada pemerintah; (3) project delivery, yaitu upaya pihak swasta untuk menyelesaikan proyek sesuai kesepakatan sehingga terhindar dari siklus anggaran multiyears; (4) potensi investasi, yaitu terbukanya pintu masuk investasi bagi pihak swasta lainnya. Keempat, kebijakan fiskal berupa insentif perpajakan, kebijakan kuasi-fiskal, yaitu kegiatan-kegiatan yang bersifat fiskal tetapi dilaksanakan di luar anggaran pemerintah, berupa peran Badan Usaha Milik Negara, Badan Layanan Usaha, maupun lembaga pembiayaan, serta kebijakan

<sup>54</sup> money.kompas.com, 28 Maret 2022

<sup>55</sup> properti.kompas.com, 26 Maret 2022

nonfiskal seperti deregulasi dan simplifikasi prosedur.<sup>56</sup> Dalam kaitan dengan kebijakan fiskal, pemerintah berencana mengimplementasi penurunan PPh badan usaha dari 25 menjadi 20% .

Sebagai perbandingan, menurut The Business Time , tarif pajak korporasi di ASEAN dari yang terendah hingga tertinggi adalah sebagai berikut: Singapura (17%), Brunei Darussalam (18,5%), Thailand, Kamboja, Vietnam (20%), Malaysia, Laos (24%), Indonesia, Myanmar (25%), dan Filipina (30%). Kelima, untuk peningkatan kualitas tenaga kerja terampil, Kementerian Ketenagakerjaan mengeluarkan kebijakan, antara lain: (1) pelatihan kerja berbasis kompetensi yang inklusif atau tidak mempersyaratkan (batasan) usia maupun latar belakang pendidikan; (2) program 3R, yaitu Re-orientasi, Revitalisasi, dan Re-Branding Balai Latihan Kerja (BLK) milik pemerintah (UPTP); (3) program Triple Skilling, yaitu Skilling, pelatihan bagi calon tenaga kerja yang belum siap bekerja; Up-skilling bagi pekerja yang ingin meningkatkan kompetensi; dan Re-skilling, bagi pekerja yang terdampak kehilangan pekerjaan maupun alih profesi Kamar Dagang dan Industri Indonesia menyambut positif rencana pemerintah melakukan omnibus law untuk peningkatan investasi. Jika omnibus law berhasil dilakukan dengan terintegrasi baik pusat dan daerah, tidak hanya akan memudahkan investasi tetapi juga memberi kepastian hukum dalam melakukan investasi di Indonesia. Direktur Apindo Research Institute menyatakan kebijakan omnibus law yang akan

<sup>56</sup> pu.go.id, 28 Maret 2022

menyatukan 72 undang-undang sudah tepat dan akan membantu meningkatkan aliran investasi ke Indonesia.<sup>57</sup>

Untuk memperbaiki iklim investasi di Indonesia, terutama untuk menarik industri manufaktur, diperlukan perbaikan dalam hal infrastruktur penunjang, biaya logistik, pengadaan lahan, kemudahan perizinan, koordinasi pemerintah daerah dan pusat, serta insentif fiskal dari pemerintah.

Produktivitas dan ketersediaan tenaga kerja terampil juga merupakan salah satu faktor yang memengaruhi daya saing Indonesia. Daya saing tenaga kerja bukan hanya dilihat dari besaran upah tetapi juga didukung dengan kapasitas tenaga kerja yang sesuai dengan upah yang dibayarkan. Perkembangan teknologi digital yang pesat di Indonesia juga membuka peluang untuk menarik investasi. Untuk itu diperlukan pembenahan infrastruktur penunjang terutama ketersediaan internet yang merata, sumber daya manusia yang berkualitas, serta dukungan pemerintah melalui insentif bagi pengembangan research and development dan sosialisasi literasi ekonomi digital. Rencana pemerintah merevisi undang-undang yang dianggap menghambat masuknya investasi dan upaya memangkas birokrasi perijinan di Indonesia perlu pengawasan terhadap pelaksanaan peraturan tersebut di lapangan. Untuk mendorong perkembangan investasi asing ke Indonesia dipengaruhi oleh berbagai faktor, antara lain infrastruktur, kebijakan dan kepastian hukum, serta stabilitas keamanan dan politik

Menurut Ben M. Enis, penulis *Marketing Principles dan Marketing Classics*, pengertian dari promosi sendiri adalah promosi sebuah komunikasi yang

<sup>57</sup> nasional.kontan.co.id, 24 Maret 2022

menginformasikan target pasar akan adanya produk. Selain itu, ‘membujuk’ calon pelanggan bahwa produk mampu memberikan kepuasan dan keuntungan kepada pelanggan. Promosi merupakan strategi dan usaha yang dilakukan oleh seorang marketer untuk menjalin kerja sama investasi.<sup>58</sup> Marketer melakukan strategi promosi dengan cara berkomunikasi dengan audiens yang merupakan target pasarnya. Proses komunikasi ini dilakukan untuk memberikan informasi kepada target pasar tentang produk yang dipromosikan. Dalam proses promosi, marketer perlu menggunakan pendekatan yang tepat agar sesuai dengan keinginan pelanggan.

Persaingan antar daerah yang semakin tinggi menyebabkan pentingnya peningkatan promosi di Sektor Pertanian ini agar meningkatkan pula suatu investasi. Wilayah Provinsi Jambi yang tersebar luas mengakibatkan perlunya sarana dan prasarana yang tepat dalam memperkenalkan potensi Provinsi Jambi. Investasi perlu didorong agar ekonomi kembali tumbuh sehingga perlu upaya promosi investasi yang efektif mendorong investasi menjadi lebih baik. Investasi Project Ready to Offer adalah tuntutan utama untuk dapat dilaksanakannya promosi investasi. Sehingga perlu identifikasi proyek sebagai proyek yang sesuai antara lain identifikasi bidang usaha, legalitas clean and clear lahan, manfaat ekonomi, ketersediaan teknologi pasokan, bahan baku dan SDM, dampak lingkungan, kesesuaian dengan peraturan, kebutuhan dukungan Pemerintah Daerah dan masalah pokok yang bisa menghambat serta posisi peran dan tanggungjawab para pemangku.

<sup>58</sup> [www.jurnal.id/id/blog/5-strategi-promosi-penjualan-yang-efektif-di-era-digital](http://www.jurnal.id/id/blog/5-strategi-promosi-penjualan-yang-efektif-di-era-digital), diakses tanggal 18 februari 2022, jam 20.30



Dimasa pandemi covid 19 saat ini, identik dengan Pelambatan kinerja, pengurangan aktivitas bisnis, bahkan pengurangan sumber daya manusia/tenaga kerja. Namun tidak demikian halnya dengan kinerja. DPM-PTSP Provinsi. DPM-PTSP Provinsi Jambi tetap menjaga dinamika investasi agar terus tumbuh dan naik melaju. Diantaranya telah terselenggara pengawasan dan pengendalian investasi di Provinsi Jambi ditempuh cara virtual untuk pembinaan atau penjelasan kepada pengusaha/investor. Ada banyak manfaat dengan cara ini, antara lain lebih efisien, pengenalan masalah lebih detail, dan solusi dapat tersampaikan lebih cepat dan komunikatif.

keresahan DPM-PTSP dimasa Pandemi Covid-19 adalah keterbatasan *budget* untuk melakukan kampanye dan promosi, Budget yang terbatas membuat DPM-PTSP khususnya bidang promosi sektor pertanian merasa memiliki batas dalam berkreasi sekaligus membuat mereka memutar otak demi mendapatkan ide brilian untuk strategi pemasaran yang efektif, tetapi juga ekonomis dan pas dengan budget yang mereka miliki. Tantangan *budget* ini bukanlah hal yang perlu ditakuti karena ada beberapa upaya promosi yang jitu menawarkan formula untuk melakukan kampanye pemasaran dengan cemerlang tanpa harus khawatir kekurangan budget. Oleh karena hal yang dapat dilakukan dalam mempromosikan bidang sektor pertanian dengan memanfaatkan teknologi dan upaya pemanfaatan kemampuan kompetensi pegawai yang ada di DPM-PTSP adalah sebagai berikut:

a. Menggunakan Social Media

Dengan berkembangnya teknologi komunikasi secara global, social media merupakan salah satu alat komunikasi dan upaya promosi DPM\_PTSP dalam

Hak Cipta Dilindungi Undang-Undang:

1. Dilarang mengutip sebagian dan atau seluruh karya tulis ini tanpa mencantumkan dan menyebutkan sumber asli:

a. Pengutipan hanya untuk kepentingan pendidikan, penelitian, penulisan karya ilmiah, penyusunan laporan, penulisan kritik atau tinjauan suatu masalah.

2. Dilarang memperbanyak sebagai bahan dan atau seluruh karya tulis ini dalam bentuk apapun tanpa izin UIN Sunan Jambi



mempromosikan produk yang perlu dimiliki para pengusaha. Hal ini diperlukan untuk menjembatani antara pelaku bisnis dan pembeli agar terjalin komunikasi dengan mudah, cepat, dan efisien. Survei dari sebuah lembaga bernama Manta menyebutkan bahwa, banyak bisnis berskala kecil dan menengah mendapatkan pengembalian dari investasi yang ditanamkan semakin meningkat, dan penggunaan media sosial sebagai upaya promosi pemasaran oleh pelaku bisnis juga semakin meningkat.

#### 8. Membuat Vlog

Visual speaks louder atau gambar berbicara lebih keras adalah sebuah moto kekinian yang tumbuh seiring dengan maraknya kebiasaan orang-orang saat ini mengunggah kegiatan mereka baik melalui gambar maupun video di beberapa social media. Hal ini menginspirasi DPM-PTSP bidang promosi ikut serta mempromosikan sebuah produk menggunakan teknik gambar maupun video berupa vlog. Membuat iklan produk dalam tampilan visual menjadi model baru dalam strategi promosi bisnis. Video dapat menampilkan produk yang sedang ditawarkan kepada konsumen ataupun berupa tutorial yang secara tidak langsung tetap terkait dengan penawaran produk. Dengan video, produk dapat ditampilkan secara lebih detail dari berbagai sisi. Selain itu, fitur suara dapat menambah informasi yang lebih lengkap mengenai spesifikasi dari produk tersebut. Dan didukung pula dengan kamera dron yang bisa mengambil gambar atau video dari sudut yang menarik tapi sulit dijangkau oleh alat-alat lain.

#### 9. Kemampuan kompetensi pegawai

Hak Cipta Dilindungi Undang-Undang:

1. Dilarang mengutip sebagian atau seluruh karya tulis ini tanpa mencantumkan dan menyebutkan sumber asli:

a. Pengutipan hanya untuk kepentingan pendidikan, penelitian, penulisan karya ilmiah, penyusunan laporan, penulisan kritik atau tinjauan suatu masalah.

b. Pengutipan tidak merugikan kepentingan yang wajar UIN Sunha Jambi

2. Dilarang memperbanyak sebagian atau seluruh karya tulis ini dalam bentuk apapun tanpa izin UIN Sunha Jambi



Hak Cipta Dilindungi Undang-Undang:

1. Dilarang mengutip sebagian dan atau seluruh karya tulis ini tanpa mencantumkan dan menyebutkan sumber asli:
  - a. Pengutipan hanya untuk kepentingan pendidikan, penelitian, penulisan karya ilmiah, penyusunan laporan, penulisan kritik atau tinjauan suatu masalah.
  - b. Pengutipan tidak merugikan kepentingan yang wajar UIN Sunha Jambi
2. Dilarang memperbanyak sebagian dan atau seluruh karya tulis ini dalam bentuk apapun tanpa izin UIN Sunha Jambi

Kemampuan kompetensi pegawai juga menjadi upaya yang baik dan efektif dalam melakukan promosi. berdasarkan hasil observasi penulis bahwasanya pegawai DPM-PTSP mampu mempromosikan potensi usaha bidang pertanian kepada dunia internasional dengan bahasa Inggris yang baik dan pasih pada saat meeting melalui aplikasi zoom meeting. Tentu saja kemampuan kompetensi ini sangat berpengaruh terhadap efektivitas promosi di dunia internasional karena komunikasi menjadi faktor penentu bisa atau tidak nya investasi dan kerja sama di jalankan.

Dari Penjelasan diatas DPM-PTSP bidang promosi juga memiliki strategi promosi sektor pertanian untuk meningkat investasi dan memperkenalkan kekayaan alam Provinsi Jambi kepada pengusaha lokal maupun luar negeri.

Hal tersebut berdasarkan wawancara dengan Bapak Herwan Herpendi, SE, ME. sebagai Kasi Pelaksanaan Dan Pengembangan Promosi DPM-PTSP mengatakan sebagai berikut:

“Dalam proses Promosi semuanya butuh dana alhamdulillah dibantu pusat dengan dana DAK menambah ruang gerak kami dengan memanfaatkan teknologi pastinya di era 4.0, upaya Promosi yang kita lakukan seperti membuat video kolaborasi dengan kab/kota untuk kita jual/promosikan ke daerah lain dan calon investor, meng-aktifkan website kita, akun media sosial Facebook, Instagram, Twitter dan kita sangat optimis dapat melaksanakan kegiatan lebih leluasa, seperti kita promosi ke Jakarta ataupun ke daerah lain telah kita buat janji ke calon investor, data yang diperkuat dengan kaitan dunia usaha, kadin dan juga asosiasi lainnya. Sehingga nanti nya jaringan yang masuk ke Provinsi Jambi akan lebih luas lagi, upaya ini sangat kami prioritaskan dimasa sekarang. Walaupun masalah dana menjadi poin penting dalam proses promosi ini, jaringan asosiasi daerah yang dibangun tidak kalah penting, dan apalagi didukung oleh gubernur langsung dan ada kawasan ekonomi, itu bisa menjadi awal kebangkitan ekonomi Provinsi Jambi sektor pertanian supaya investor masuk ke provinsi Jambi. Karena sebelumnya negara luar sudah investasi ke Provinsi Jambi sekarang paling dominan seperti

singapura, malaysia, hongkong, cina dan kita berharap negara timur tengah eropa juga masuk menjadi inverstor di Provinsi Jambi tahun Mendatang<sup>59</sup>

Dari wawancara diatas terlihat upaya yang dilakukan oleh DPM-PTSP dalam Mempromosikan sektor usaha bidang pertanian dimasa pandemi covid-19 dengan cara antara lain; 1) melalui upaya promosi berbasis digital, proses globalisasi membawa perubahan yang besar untuk keberlangsungan hidup manusia, kekayaan teknologi informasi sekraang menjadi salah satu pintu utama yang digunakan untuk menyebar luaskan informasi, tidak hanya bertatap muka langsung teknologi mempermudah manusia untuk berintekrasi secara virtual. Proses Promosi melalui digital seperti halnya wawancara dan obsevasi diatas menurut penulis adalah suatu hal yang bagus selain biayanya yang lebih hemat, melalui media sosial pesan yang disampaikan akan cepat tersebar luas. Seperti yang dijelaskan seharusnya DPM-PTSP harus berpergian keluar daerah maupun keluar negeri untuk menggecarkan promosi karena covid-19 dana dipangkas dan ada regulasi pemerintah yang tidak memperbolehkan membuat perkumpulan, DPM-PSTP bidang promosi melakukan cara untuk mengaet calon investor melauai zoom, dengan menampilkan video tentang sektor pertanian yang dirangkum dalam satu video untuk semua kab/kota se-provinsi yang mempunyai potensi dan dikemas menjadi semenarik mungkin, dengan penggunaan skill kompetensi pegawai yang lancar dan pasih dalam menggunakan bahasa inggris upaya tersebut berhasil diterapkan. 2) Membangun Jaringan, di wawancara diatas dijelaskan selama pandemi DPM-PTSP semaksimal mungkin tidak tinggal diam menunggu pandemi selesai karena tidak tahu pasti

Hak Cipta Dilindungi Undang-Undang:

1. Dilarang mengutip sebagian dan atau seluruh karya tulis ini tanpa mencantumkan da menyebutkan sumber asli:
  - a. Pengutipan hanya untuk kepentingan pendidikan, penelitian, penulisan karya ilmiah, penyusunan laporan, penulisan kritik atau tinjauan suatu masalah.
  - b. Pengutipan tidak merugikan kepentingan yang wajar UIN Sunthha Jambi
2. Dilarang memperbanyak sebagai dan atau seluruh karya tulis ini dalam bentuk apapun tanpa izin UIN Sunthha Jambi

<sup>59</sup> Hasil wawancara dengan Herwan Herpendi, Se, Me sebagai Kasi Pelaksanaan Dan Pengembangan Promosi DPM-PTSP

kan selesai, oleh nya DPM-PTSP bidang Promosi berusaha membangun relasi dengan asosiasi daerah untuk memperkuat jaringan, karena dengan begitu akan terjalin relasi yang besar dan solid hal tersebut menurut penulis akan berdampak positif terhadap keberlangsungan sektor pertanian provinsi Jambi dan investasi di lainnya diprovinsi jambi.

@ Hak cipta milik UIN Sunan Jambi

State Islamic University of Sunthan Thaha Saifuddin Jambi



UNIVERSITAS SUNAN KUNINGAN  
SILATHAN THAHA SAIFUDDIN  
J A M B I

Hak Cipta Dilindungi Undang-Undang:

1. Dilarang mengutip sebagian dan atau seluruh karya tulis ini tanpa mencantumkan dan menyebutkan sumber asli:
  - a. Pengutipan hanya untuk kepentingan pendidikan, penelitian, penulisan karya ilmiah, penyusunan laporan, penulisan kritik atau tinjauan suatu masalah.
  - b. Pengutipan tidak merugikan kepentingan yang wajar UIN Sunan Jambi
2. Dilarang memperbanyak sebagai bahan dan atau seluruh karya tulis ini dalam bentuk apapun tanpa izin UIN Sunan Jambi

## BAB V PENUTUP

### A. Kesimpulan

Berdasarkan hasil penelitian yang telah dilakukan penulis, dan telah dijelaskan pada bab sebelumnya, maka diambil kesimpulan

1. Kinerja Dinas Penanaman Modal Dan Pelayanan Terpadu Satu Pindu (DPM-PTSP) Provinnsi Jambi di masa pandemi covid-19 tahun 2020 tidak mengalami kemunduran, hal tersebut terlihat dari data pada tabel capaian investasi tahun 2020 dimana melebihi target yang telah ditetapkan, akan tetapi DPM-PTSP mengalami banyak kendala di masa pandemi ini.
2. Faktor Penghambat Dinas Penanaman Modal Dan Pelayanan Terpadu Satu Pindu (DPM-PTSP) Provinnsi Jambi di masa pandemi covid-19 tahun 2020 yaitu banyak dipengaruhi oleh pandemi Covid-19 dan terkategori cukup besar, mulai dari anggaran dan kegiatan yang dilaksanakan, padahal dalam mempromosikan usaha tersebut perlu adanya Materi dan insfratuktur, sarana dan prasrana yang mendukung, dan regulasi yang mendukung. faktor Penghambat dalam promosi adalah anggaran dan Regulasi pemerintah sangat berpengaruh besar dalam faktor prnghambat Dinas Penanaman Modal dan Pelayanan Terpadu Satu Pintu (DPM-PTSP) Provinsi Jambi dalam mempromosikan potensi usaha bidang pertanian provinsi jambi pada masa pandemi covid 19 tahun 2020.
3. Upaya yang dilakukan Dinas Penanaman Modal Dan Pelayanan Terpadu Satu Pintu (DPM-PTSP) Provinnsi Jambi dalam mempromosikan potensi usaha

sektor pertanian di masa pandemi covid-19 tahun 2020 dengan cara, pertama melalui upaya promosi digital memanfaatkan media sosial, website dan media sosial lainnya. Kedua dengan cara membangun Jaringan dan relasi, ketiga memanfaatkan kemampuan kompetensi pegawai DPM-PTSP dengan maksimal.

## B. Saran

Setelah melakukan penelitian di DPM-PTSP Provinsi Jambi penulis menemukan beberapa hal yang kemudian penulis tuangkan menjadi saran sebagai berikut;

1. Secara keseluruhan kinerja DPM-PTSP Provinsi Jambi dalam mempromosikan potensi usaha sektor pertanian sudah sangat bagus. memang selaku badan yang mengurus hal-hal terkait investasi di Provinsi jambi harusnya berjalan kompak dan saling berkoordinasi dengan baik antara dinas dinas dan pemerintah daerah maupun pemerintah pusat. Komunikasi juga harus dijalin lebih erat lagi antara dinas dinas dengan pemerintah daerah maupun pusat. sehingga dapat bersinkronisasi dalam melakukan capaian yang baik. baik antar program-program dari pemerintah pusat, pemerinth daerah, dan juga dinas dinas yang nantinya bisa saling bekerja sama mencapai tujuan yang maksimal.
2. Perlunya peningkatan aplikasi atau sosial media yang lebih update dalam melakukan promosi investasi dibidang pertanian ini. Karena seiring berkembangnya zaman DPM-PTSP Provinsi jambi ini juga harus

Hak Cipta Dilindungi Undang-Undang:

1. Dilarang mengutip sebagian dan atau seluruh karya tulis ini tanpa mencantumkan da menyebutkan sumber asli:
  - a. Pengutipan hanya untuk kepentingan pendidikan, penelitian, penulisan karya ilmiah, penyusunan laporan, penulisan kritik atau tinjauan suatu masalah.
  - b. Pengutipan tidak merugikan kepentingan yang wajar UIN Sutha Jambi
2. Dilarang memperbanyak sebagai dan atau seluruh karya tulis ini dalam bentuk apapun tanpa izin UIN Sutha Jambi



mengimbangi hal tersebut agar faktor penghambat yang sudah di jelaskan di atas sedikit banyak bisa teratasi. Sehingga manajemen promosi investasi yang dikelola menjadi lebih maksimal dan DPM-PTSP Provinsi Jambi mampu menggaet investor untuk berinvestasi dan investor juga menjadi lebih nyaman dalam berinvestasi, serta semakin terciptanya iklim investasi yang kondusif di Provinsi jambi yang pada akhirnya dampak dari adanya investasi di daerah dapat dirasakan segenap masyarakat banyak khusus nya diprovinsi jambi.

3. Upaya yang dilakukan DPM-PTSP Provinsi Jambi sudah bagus namun harus meningkatkan lagi upaya promosinya melalui sosial media yang terbaru dan banyak diminati masyarakat lokal ataupun asing, seperti aplikasi tiktok. Karea tidak bisa dipungkiri aplikasi tiktok saat ini menjadi trend di segala bidang, dan sektor tidak sedikit orang yang sukses melakukan kerja sama, promosi investasi, dan bisnis lainnya, dan bahkan sukses melakukan promosinya dengan konten konten video tiktok yang menarik dan kreatif. Dan aksesnya bisa di jangkau semua kalangan dan banyak negara. Yang tentu saja hal ini harus mampu dimanfaatkan dengan baik oleh DPM-PTSP.

Hak Cipta Dilindungi Undang-Undang:

1. Dilarang mengutip sebagian dan atau seluruh karya tulis ini tanpa mencantumkan da menyebutkan sumber asli:
  - a. Pengutipan hanya untuk kepentingan pendidikan, penelitian, penulisan karya ilmiah, penyusunan laporan, penulisan kritik atau tinjauan suatu masalah.
  - b. Pengutipan tidak merugikan kepentingan yang wajar UIN Sutha Jambi
2. Dilarang memperbanyak sebagian dan atau seluruh karya tulis ini dalam bentuk apapun tanpa izin UIN Sutha Jambi



## DAFTAR PUSTAKA

### A. Literatur

- Ali, Zainudin, *Metode Penelitian Hukum*, cet ke-5, Jakarta: Sinar Grafika. 2014
- Agus Salim, *Teori & paradigma penelitian sosial*, Yogyakarta Tiara Wacana. 2006
- Bastian, *Audit Sektor Publik*, Jakarta : Selemba Empat, 2000.
- Budiman, *Teori Pembangunan Dunia Ketiga*, Jakarta: PT.Gramedia Pustaka Utama, 2000.
- Djam'an Satoni dan Aan Komariah, *Metode Penelitian Kualitatif*, (Bandung: Alfabeta. 2017
- Desiyanti, Rika, *Manajemen Investasi dan Portofolio*, Padang: Bung Hatta University Pres. 2008
- Gusti, *Manajemen Penulisan Skripsi, Tesis dan Disertasi*, Jakarta: Raja Grapindo Persada. 2004
- Iskandar, *Metode Penelitian Kualitatif*, cet ke-1, Jakarta: Gaung Persada. 2009
- Jogiyanto, *Teori Portofolio dan Analisis Investasi*, Edisi III, cet, I Yogyakarta, BPFE, 2003
- Lexi, J Moleong, *Metode Penelitian Kualitatif*, Bandung: Rosdakarya. 2000
- Sudarmanto, *Kinerja dan Pengembangan Kompetensi SDM*, Yogyakarta : Pustaka Pelajar
- Stephen B. Robbins, *SPSS Statistik Multivariat*, Jakarta : PT. Elex Komputindo, Kelompok Gramedia,
- Sinambela, Lijan Poltak, *Reformasi Pelayanan Publik (Teori Kebijakan dan Implementasi)* Jakarta : PT. Bumi Aksara
- Tangkilisan, Hessel Nogi, *Manajemen Publik*, Jakarta : Grasindo
- Tim penyusunan, *Pedoman Penulisan Skripsi*, Jambi: fakultas syariah press. 2012
- Una, sayuti (ed), *pedoman penulisan Skripsi*, Jambi: press. 2018
- Widodo, Joko, *Membangun Birokrasi Berbasis Kinerja*, Malang: Banyumedia,

Wibowo, *Manajemen Kinerja*, Jakarta : PT Raja Grafindo Persada

## B. Peraturan Perundang-undangan

Undang-undang nomor 25 tahun 2007 tentang Penanaman Modal

## C. Jurnal

Jurnal Chairul Nizar, Abubakar Hamzah, Sofyan Syahnur, Pengaruh Investasi dan Tenaga Kerja Terhadap Pertumbuhan Ekonomi Serta Hubungannya Terhadap Tingkat Kemiskinan di Indonesia, *Jurnal Ekonomi Pascasarjana Universitas Syah Kuala*, Volume1, No.2, Mei 2013

## D. Skripsi

Skripsi “ *Kinerja Dinas Penanaman Modal Dan Pelayanan Terpadu Satu Pintu (DPM-PTSP) Dalam Meningkatkan Modal Di Sumatera Barat*” oleh Vinny Yulia Chandra Fakultas Ilmu Sosial dan Politik dan ilmu politik Universitas Andalas Padang”

Skripsi “*Kinerja Dinas Penanaman Modal Dan Pelayanan Terpadu Satu Pintu Kabupaten Sidoarjo (DPM-PTSP) Dalam Memberikan Pelayanan Izin Mendirikan Bangunan (Imb) Di Era Digital*” oleh dini inda nuriana Mahasiswa Program Studi Ilmu Administrasi Negara, Departemen Administrasi, Fakultas Ilmu Sosial dan Ilmu Politik, Universitas Airlangga”

Hak Cipta Dilindungi Undang-Undang:

1. Dilarang mengutip sebagian atau seluruh karya tulis ini tanpa mencantumkan dan menyebutkan sumber asli:
  - a. Pengutipan hanya untuk kepentingan pendidikan, penelitian, penulisan karya ilmiah, penyusunan laporan, penulisan kritik atau tinjauan suatu masalah.
  - b. Pengutipan tidak merugikan kepentingan yang wajar UIN Sutha Jambi
2. Dilarang memperbanyak sebagian atau seluruh karya tulis ini dalam bentuk apapun tanpa izin UIN Sutha Jambi

## LAMPIRAN 2

### DAFTAR INFORMAN

NO	NAMA	JABATAN
1	Dr. Katamso Sa, Se, Me	Kabid Promosi DPM-PTSP
2	Herwan Herpendi, Se, Me	Kasi Pelaksanaan Dan Pengembangan Promosi DPM-PTSP
3	Abdul Mutholib, Se	Kasi Sarana Dan Prasarana Promosi DPM-PTSP



Hak Cipta Dilindungi Undang-Undang:

1. Dilarang mengutip sebagian dan atau seluruh karya tulis ini tanpa mencantumkan da menyebutkan sumber asli:
  - a. Pengutipan hanya untuk kepentingan pendidikan, penelitian, penulisan karya ilmiah, penyusunan laporan, penulisan kritik atau tinjauan suatu masalah.
  - b. Pengutipan tidak merugikan kepentingan yang wajar UIN Sultha Jambi
2. Dilarang memperbanyak sebagian dan atau seluruh karya tulis ini dalam bentuk apapun tanpa izin UIN Sultha Jambi

### LAMPIRAN 3



Hak Cipta Dilindungi Undang-Undang:

1. Dilarang mengutip sebagian dan atau seluruh karya tulis ini tanpa mencantumkan da menyebutkan sumber asli:
  - a. Pengutipan hanya untuk kepentingan pendidikan, penelitian, penulisan karya ilmiah, penyusunan laporan, penulisan kritik atau tinjauan suatu masalah.
  - b. Pengutipan tidak merugikan kepentingan yang wajar UIN Suttha Jambi
2. Dilarang memperbanyak sebagian dan atau seluruh karya tulis ini dalam bentuk apapun tanpa izin UIN Suttha Jambi



@ Hak cipta milik UIN Sutha Jambi

Hak Cipta Dilindungi Undang-Undang:

1. Dilarang mengutip sebagian dan atau seluruh karya tulis ini tanpa mencantumkan da menyebutkan sumber asli:
  - a. Pengutipan hanya untuk kepentingan pendidikan, penelitian, penulisan karya ilmiah, penyusunan laporan, penulisan kritik atau tinjauan suatu masalah,
  - b. Pengutipan tidak merugikan kepentingan yang wajar UIN Sutha Jambi
2. Dilarang memperbanyak sebagian dan atau seluruh karya tulis ini dalam bentuk apapun tanpa izin UIN Sutha Jambi

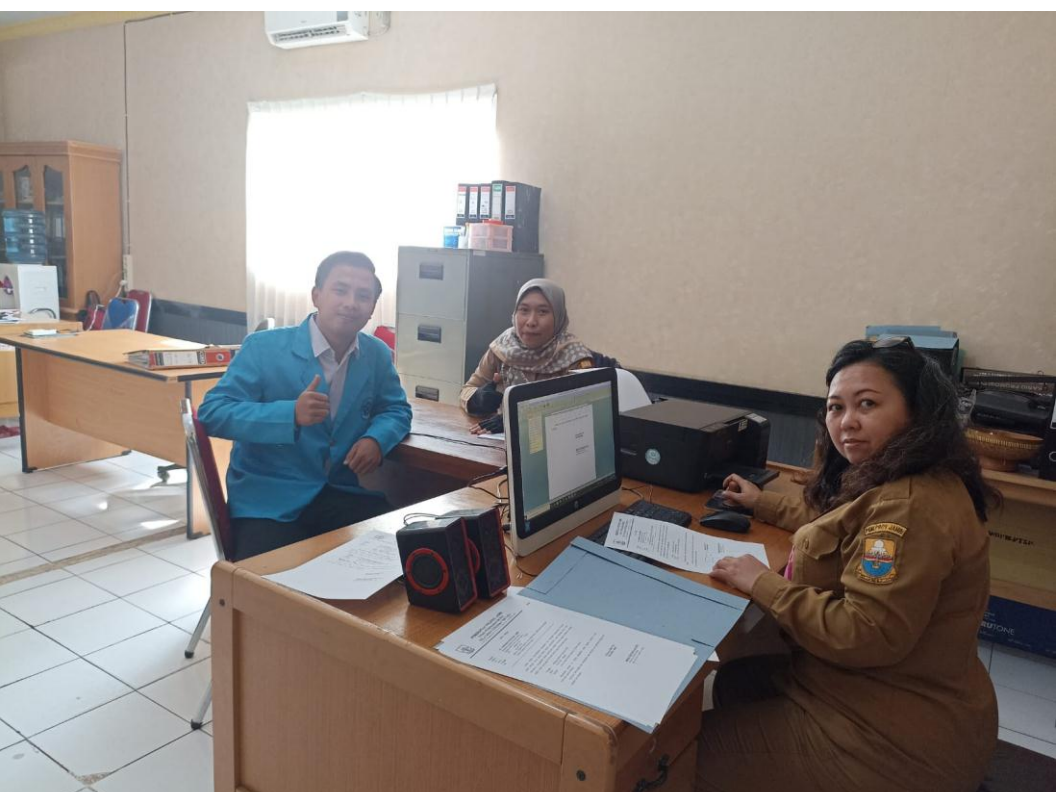

a Saifuddin Jambi



© hana.safituddin@unswin.ac.id

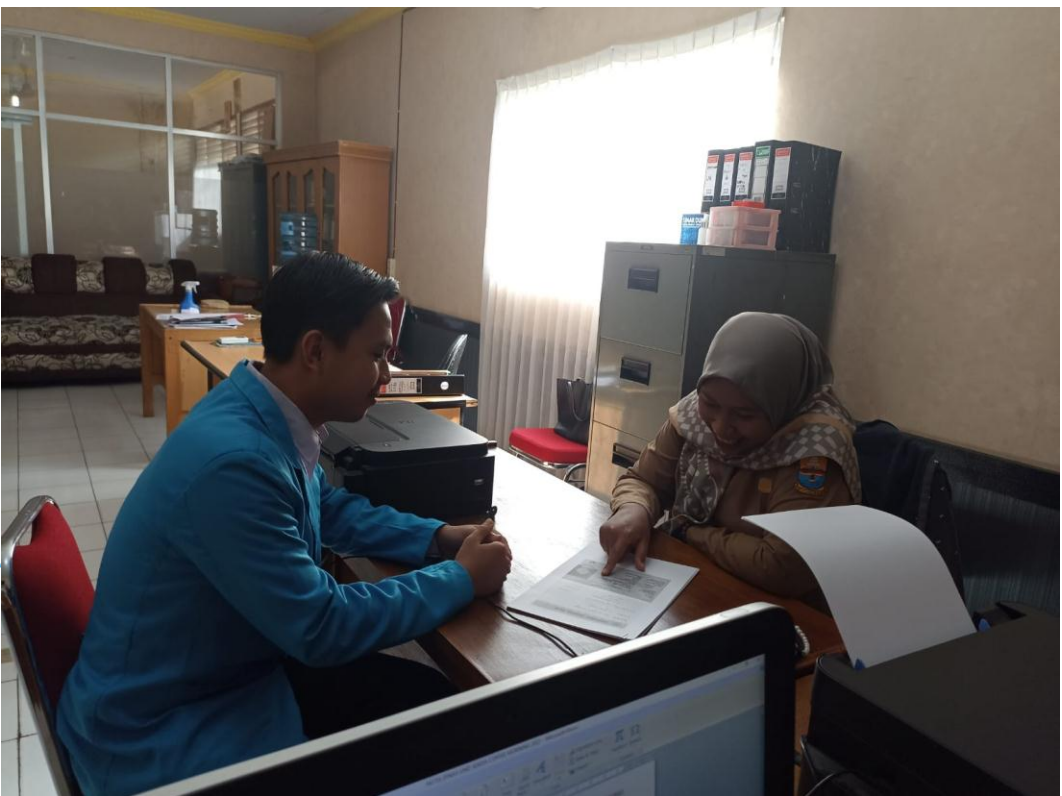

hana.Safituddin@unswin.ac.id

#### Hak Cipta Dilindungi Undang-Undang:

1. Dilarang mengutip sebagian dan atau seluruh karya tulis ini tanpa mencantumkan da menyebutkan sumber asli:
  - a. Pengutipan hanya untuk kepentingan pendidikan, penelitian, penulisan karya ilmiah, penyusunan laporan, penulisan kritik atau tinjauan suatu masalah,
  - b. Pengutipan tidak merugikan kepentingan yang wajar UIN Sunha Jambi
2. Dilarang memperbanyak sebagian dan atau seluruh karya tulis ini dalam bentuk apapun tanpa izin UIN Sunha Jambi



@ Hak cipta milik UIN Sutha Jambi



State Islamic University of Sulthan Thaha Saifuddin Jambi

Hak Cipta Dilindungi Undang-Undang:

1. Dilarang mengutip sebagian dan atau seluruh karya tulis ini tanpa mencantumkan da menyebutkan sumber asli:
  - a. Pengutipan hanya untuk kepentingan pendidikan, penelitian, penulisan karya ilmiah, penyusunan laporan, penulisan kritik atau tinjauan suatu masalah,
  - b. Pengutipan tidak merugikan kepentingan yang wajar UIN Sutha Jambi
2. Dilarang memperbanyak sebagian dan atau seluruh karya tulis ini dalam bentuk apapun tanpa izin UIN Sutha Jambi

## Curriculum Vitae



### A. Identitas Diri

Nama : Yogi Mei Saputra  
Jenis Kelamin : Laki-laki  
Tempat/tgl, Lahir : Sungai Badar, 19 Mei 1999  
NIM : 105180233  
Alamat

1. Alamat Asal : Sungai Badar, Kec. Batang Asam, Kab. Tanjung Jabung Barat, Prov. Jambi
2. Alamat Sekarang : Sungai Badar, Kec. Batang Asam, Kab. Tanjung Jabung Barat, Prov. Jambi

No.Hp : 0853 2189 1922

Nama/Pekerjaan Ayah: Hariyanto/Wiraswasta

Nama/ Pekerjaan Ibu : Sartuti/IRT

### B. Riwayat Pendidikan

#### 1. Pendidikan Formal

- a. SD/MI, Tahun Lulus :SDN 13/V Dusun Kebun
- b. SMP/MTS, Tahun Lulus : MTS Nurul wathon
- c. SMA/MA, Tahun Lulus : SMA Negeri 3 Tungkal Ulu

#### 2. Pendidikan Non-Formal (Pelatihan, Kursus, Dll)

- a. Pramuka

### C. Prestasi Akademik/Skill/Olahraga/Seni Budaya yang dimiliki

- a. Penerima Beasiswa Bank Indonesia 2019-2020
- b. Peserta Raimuna Daerah Provinsi Jambi 2016