

Hak Cipta Dilindungi Undang-Undang:

1. Dilarang mengutip sebagian atau seluruh karya tulis ini tanpa mencantumkan dan menyebutkan sumber asli:
  - a. Pengutipan hanya untuk kepentingan pendidikan, penelitian, penulisan karya ilmiah, penyusunan laporan, penulisan kritik atau tinjauan suatu masalah.
  - b. Pengutipan tidak merugikan kepentingan yang wajar UIN Sultha Jambi
2. Dilarang memperbanyak sebagian dan atau seluruh karya tulis ini dalam bentuk apapun tanpa izin UIN Sultha Jambi

**PERILAKU PEMILIH MASYARAKATKELURAHAN RAWASARI  
KECAMATAN ALAM BARAJODALAM PEMILIHAN  
WALIKOTADAN WAKIL WALIKOTA JAMBI  
TAHUN 2018**

**SKRIPSI**



Oleh :  
**MUHAMMAD RIDWAN  
SPI 152165**  
UNIVERSITAS ISLAM NEGERI  
SULTHAN THAHA SAIFUDDIN  
J A M B I

**DOSEN PEMBIMBING**

**H. HERMANTO HARUN, LC., M. HL., Ph. D  
AGUS SALIM, S. TH.I., MA. MIR., Ph.D**

**PROGRAM STUDI HUKUM TATA NEGARA  
FAKULTAS SYARIAH  
UNIVERSITAS ISLAM NEGERI  
SULTHAN THAHA SAIFUDDIN JAMBI  
2020**

Hak Cipta Dilindungi Undang-Undang:

1. Dilarang mengutip sebagian dan atau seluruh karya tulis ini tanpa mencantumkan dan menyebutkan sumber asli:
  - a. Pengutipan hanya untuk kepentingan pendidikan, penelitian, penulisan karya ilmiah, penyusunan laporan, penulisan kritik atau tinjauan suatu masalah.
  - b. Pengutipan tidak merugikan kepentingan yang wajar UIN Suirman Ihana Saifuddin Jambi
2. Dilarang memperbanyak sebagian dan atau seluruh karya tulis ini dalam bentuk apapun tanpa izin UIN Suirman Ihana Saifuddin Jambi

## PERNYATAAN KEASLIAN

Dengan ini saya menyatakan bahwa:

1. Skripsi ini merupakan hasil karya asli saya yang diajukan untuk memenuhi salah satu persyaratan memperoleh gelar strata Strata Satu (S1) di Fakultas Syariah UIN STS Jambi.
2. Semua sumber yang saya gunakan dalam penulisan ini telah saya cantumkan sesuai dengan ketentuan yang berlaku di UIN STS Jambi.
3. Jika dikemudian hari terbukti bahwa karya ini bukan hasil karya asli saya atau merupakan hasil jiplakan dari karya orang lain, maka saya bersedia menerima sanksi yang berlaku di UIN STS Jambi.



Jambi, Oktober 2019

  
Muhammad Ridwan  
SP1 152165

- Hak Cipta Dilindungi Undang-Undang:
1. Dilarang mengutip sebagian atau seluruh karya tulis ini tanpa mencantumkan da menyebutkan sumber asli:
    - a. Pengutipan hanya untuk kepentingan pendidikan, penelitian, penulisan karya ilmiah, penyusunan laporan, penulisan kritik atau tinjauan suatu masalah.
    - b. Pengutipan tidak merugikan kepentingan yang wajar UIN Sultha Jambi
  2. Dilarang memperbanyak sebagian atau seluruh karya tulis ini dalam bentuk apapun tanpa izin UIN Sultha Jambi

Pembimbing 1 : H. Hermanto Harun, Lc., M. HI., Ph. D  
Pembimbing 11 : Agus Salim, S. Th.I., MA. MIR., Ph.D  
Alamat : Fakultas Syariah UIN STS Jambi  
Jl. Jambi – Muaro Bulian KM. 16 Simp. Sei Duren  
Kab. Muaro Jambi 31346 Tlpn. (0741) 582021

Jambi, Oktober 2019

Kepada Yth  
Bapak Dekan Syariah  
UIN Sulthan Thaha Saifuddin Jambi

Di-

Jambi

#### PERSETUJUAN PEMBIMBING

*Assalamu'alaikum Wr,Wb*

Setelah membaca dan mengadakan perbaikan seperlunya, maka skripsi Saudari Muhammad Ridwan yang berjudul **“Perilaku Pemilih Masyarakat Kelurahan Rawasari Kecamatan Alam Barajo Dalam Pemilihan Walikota dan Wakil Walikota Jambi Tahun 2018”** telah disetujui dan dapat diajukan untuk dimunaqasahkan guna melengkapi syarat-syarat memperoleh gelar sarjana strata (S1) dalam Jurusan Hukum Tata Negara Fakultas Syariah UIN Sulthan Thaha Saifuddin Jambi .

Demikianlah, kami ucapkan terima kasih semoga bermanfaat bagi kepentingan Agama, Nusa dan Bangsa.

*Wassalamu'alaikum Wr , Wb*

Pembimbing I

H. HermantoHarun, Lc., M.HI., Ph. D  
NIP. 19750918 200602 1 001

Pembimbing II

Agus Salim, S.Th.I., MA., MIR., Ph. D  
NIP. 19780817 200901 1 000

- Hak Cipta Dilindungi Undang-Undang:
1. Dilarang mengutip sebagian atau seluruh karya tulis ini tanpa mencantumkan da menyebutkan sumber asli:
    - a. Pengutipan hanya untuk kepentingan pendidikan, penelitian, penulisan karya ilmiah, penyusunan laporan, penulisan kritik atau tinjauan suatu masalah.
    - b. Pengutipan tidak merugikan kepentingan yang wajar UIN Sultha Jambi
  2. Dilarang memperbanyak sebagian dan atau seluruh karya tulis ini dalam bentuk apapun tanpa izin UIN Sultha Jambi

Pembimbing 1 : H. Hermanto Harun, Lc., M. HI., Ph. D  
Pembimbing 11 : Agus Salim, S. Th.I., MA. MIR., Ph.D  
Alamat : Fakultas Syariah UIN STS Jambi  
Jl. Jambi – Muaro Bulian KM. 16 Simp. Sei Duren  
Kab. Muaro Jambi 31346 Tlpn. (0741) 582021

Jambi, Oktober 2019

**Kepada Yth**  
**Bapak Dekan Syariah**  
**UIN Sulthan Thaha Saifuddin Jambi**  
**Di-**  
**Jambi**

**NOTA-DINAS**

*Assalamu'alaikum Wr,Wb*

Setelah membaca dan mengadakan perbaikan seperlunya, maka skripsi Saudari Muhammad Ridwan yang berjudul **“Perilaku Pemilih Masyarakat Kelurahan Rawasari Kecamatan Alam Barajo Dalam Pemilihan Walikota dan Wakil Walikota Jambi Tahun 2018”** telah disetujui dan dapat diajukan untuk dimunaqasahkan guna melengkapi syarat-syarat memperoleh gelar sarjana strata (S1) dalam Jurusan Hukum Tata Negara Fakultas Syariah UIN Sulthan Thaha Saifuddin Jambi .

Demikianlah, kami ucapkan terima kasih semoga bermanfaat bagi kepentingan Agama, Nusa dan Bangsa.

*Wassalamu'alaikum Wr , Wb.*

Pembimbing I

**H. HermantoHarun, Lc., M.HI., Ph. D**  
NIP. 19750918 200602 1 001

Pembimbing II

**Agus Salim, S.Th.I., MA., MIR., Ph. D**  
NIP. 19780817 200901 1 000





KEMENTERIAN AGAMA REPUBLIK INDONESIA  
UNIVERSITAS ISLAM NEGERI  
SULTHAN THAHA SAIFUDDIN JAMBI  
FAKULTAS SYARIAH

Jln. Jambi-Muara Bulian KM. 16 Simpang Sungai Duren. Jambi Luar Kota. Kab.Muaro Jambi. 36363  
Telp/Fax (0741) 583183-584118 website: uinjambi.ac.id

PENGESAHAN SKRIPSI / TUGAS AKHIR

Nomor : B-3096/D.II.1/PP.009/03/2020

Skrripsi/ Tugas Akhir dengan Judul : "Perilaku Pemilih Masyarakat Kelurahan Rawasari  
Kecamatan Alam Barajo Dalam Pemilihan Walikota  
Dan Wakil Walikota Jambi Tahun 2018"

Yang dipersiapkan dan disusun oleh  
Nama : Muhammad Ridwan  
NIM : SPI.152165  
Telah dimunaqasahkan pada : 20 Februari 2020  
Nilai Munaqasyah : 81,12 ( A )

Dan dinyatakan telah diterima oleh Fakultas Syariah UIN Sulthan Thaha Saifuddin Jambi.

TIM MUNAQASAH :

Ketua Sidang

Rasito, SH., M.Hum  
NIP. 196503211998031003

Penguji I

Masburiyah, S. Ag., M.Fil.I  
NIP. 197201162000032003

Pembimbing I

H. Hermanto Harun, Lc., M.HI., Ph. D  
NIP.197509182006041001

Penguji II

Abdul Razak, S.HI., M.IS  
NIP.198002072009011007

Pembimbing II

Agus Salim, MA., MIR., Ph. D  
NIP.19780817200901000

Sekretaris Sidang

Pidayan Sasnifa, SH., M.Sy  
NIP. 1970042020000320002

Jambi, Maret 2020  
Fakultas Syariah  
UIN Sulthan Thaha Saifuddin Jambi  
DEKAN

Dr. Sayuti Una, SH., MH  
NIP. 19720122000031005

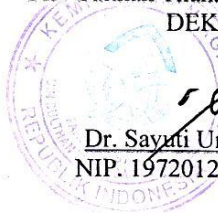

Hak Cipta Dilindungi Undang-Undang:  
1. Dilarang mengutip sebagian dan atau seluruh karya tulis ini tanpa mencantumkan da menyebutkan sumber asli;  
a. Pengutipan hanya untuk kepentingan pendidikan, penelitian, penulisan karya ilmiah, penyusunan laporan, penulisan kritik atau tinjauan suatu masalah,  
b. Pengutipan tidak merugikan kepentingan yang wajar UIN Sultha Jambi  
2. Dilarang memperbanyak sebagian dan atau seluruh karya tulis ini dalam bentuk apapun tanpa izin UIN Sultha Jambi

## PERSEMBAHAN

*Bismillahirrahmaanirrohiim*

*Sebagai ungkapan syukur yang tak ternilai pada mereka yang telah mewarnai  
Hidupku jadi lebih bermakna, dengan rasa cinta yang mendalam.*

*Kupersembahkan skripsi ini untuk:*

*Ayahanda Amilus, S. Ag yang telah berjasa mendidik, membimbing dan mengasuh serta  
mengorbankan segala daya kemampuan untuk menyelesaikan anaknya dalam menamatkan  
pendidikan di Universitas Islam Negeri Sulthan Thaha Saifuddin Jambi.*

*Ibunda Leni Marlina, yang telah melahirkan, membesarkan, mengasuh, mendidik, membimbing,  
memberikan semangat yang tidak pernah padam kepada ku.*

*adik-adikku dan keluarga besar ku yang telah member motivasi, mereka adalah orang-  
orang hebat yang selalu mampu membuatku tersenyum setelah menangis dan selalu memberikan  
kasih sayang yang tulus dalam hidup sehingga ku jalani dunia yang begitu luas dan teruntuk  
adikku tercinta Zaskia Nabila ingin kita berkumpul bersama dihari wisudanya kakak tapi Allah  
lebih sayang kepada mu.*

*Dosen pembimbing ku yang tak lelahnya membimbing skripsi ini hingga selesai.*

*Terimakasih Kakak Dwi Laksana Pridatu, S. Sos. I Dan Nazori, S. Pd yang telah  
memberikan motivasi, inspirasi dan tiada henti memberikan dukungan serta do'anya buat ku.*

*Teman-teman seperjuangan angkatan 2015 khususnya Hukum Tata Negara A yang selalu  
memberikan semangat hingga akhir penulisan skripsi dan teman-teman KKN terbaik ku,  
posko 15 gelombang 3 dan Pramuka Racana UIN STS Jambi yang telah memberikan arti  
sebuah kekeluargaan dan pengalaman serta memberikan dorongan dan simpati.*

*Dan semua pihak yang telah membantu dan mendukung hingga akhir penulisan skripsi.  
Semoga segala amal perbuatan yang telah diberikan kepala penulis bernilai pahala oleh Allah  
SWT dan bermanfaat bagi pembaca. Amin Ya Robbal'alamiin.*

Hak Cipta Dilindungi Undang-Undang:

1. Dilarang mengutip sebagian atau seluruh karya tulis ini tanpa mencantumkan da menyebutkan sumber asli:
  - a. Pengutipan hanya untuk kepentingan pendidikan, penelitian, penulisan karya ilmiah, penyusunan laporan, penulisan kritik atau tinjauan suatu masalah.
  - b. Pengutipan tidak merugikan kepentingan yang wajar UIN Sultha Jambi
2. Dilarang memperbanyak sebagian dan atau seluruh karya tulis ini dalam bentuk apapun tanpa izin UIN Sultha Jambi

## MOTTO

﴿إِنَّ اللَّهَ يَأْمُرُكُمْ أَنْ تُؤَدُّوا الْأَمَانَاتِ إِلَىٰ أَهْلِهَا وَإِذَا حَكَمْتُمْ بَيْنَ النَّاسِ أَنْ تَحْكُمُوا بِالْعَدْلِ إِنَّ اللَّهَ نِعِمَّا يَعِظُكُمْ بِهِ إِنَّ اللَّهَ كَانَ سَمِيعًا بَصِيرًا﴾

Artinya: Sesungguhnya Allah menyuruh kamu menyampaikan amanat kepada yang berhak menerimanya, dan (menyuruh kamu) apabila menetapkan hukum di antara manusia supaya kamu menetapkan dengan adil. Sesungguhnya Allah memberi pengajaran yang sebaik-baiknya kepadamu. Sesungguhnya Allah adalah Maha Mendengar lagi Maha Melihat. (Q.S. An-Nisa' Ayat 58)

UNIVERSITAS ISLAM NEGERI  
SULTHAN THAHA SAIFUDDIN  
J A M B I



Hak Cipta Dilindungi Undang-Undang:

1. Dilarang mengutip sebagian atau seluruh karya tulis ini tanpa mencantumkan da menyebutkan sumber asli:
  - a. Pengutipan hanya untuk kepentingan pendidikan, penelitian, penulisan karya ilmiah, penyusunan laporan, penulisan kritik atau tinjauan suatu masalah.
  - b. Pengutipan tidak merugikan kepentingan yang wajar UIN Sulthha Jambi
2. Dilarang memperbanyak sebagian dan atau seluruh karya tulis ini dalam bentuk apapun tanpa izin UIN Sulthha Jambi

## ABSTRAK

Skripsi ini adalah untuk mengetahui perilaku pemilih masyarakat Kelurahan Rawasari Kecamatan Alam Barajo Dalam Pemilihan Walikota Dan Wakil Walikota Jambi tahun 2018. Sebagai tujuannya adalah untuk mengetahui perilaku pemilih masyarakat Kelurahan Rawasari Kecamatan Alam Barajo Dalam Pemilihan Walikota Dan Wakil Walikota Jambi tahun 2018. Untuk mengetahui apa faktor yang mempengaruhi perilaku pemilih masyarakat Kelurahan Rawasari Kecamatan Alam Barajo. Penelitian ini dilaksanakan di Rukun Tetangga 28 dan 25 Kelurahan Rawasari Kecamatan Alam Barajo Kota Jambi. Waktu pelaksanaannya mulai dari bulan September hingga Desember 2019. Penelitian ini menggunakan pendekatan kualitatif, data primer yang diperoleh dalam penelitian ini melalui proses wawancara dan dokumentasi. Berdasarkan penelitian maka diperoleh hasil dan kesimpulan sebagai berikut: pertama bentuk perilaku pemilih masyarakat yang terlihat di Rukun Tetangga 28 dan 25 Kelurahan Rawasari Terdapat beberapa pendekatan pemilih diantaranya Pendekatan Sosiologi, Psikologi dan Rasional. kedua faktor perilaku pemilih masyarakat Rukun Tetangga 28 dan 25 yaitu faktor sosiologi, karena informan menentukan pilihannya karena kedaerahan. faktor psikologis, informan menentukan pilihannya karena faktor figur kandidat dan perilaku pemilih lebih dominan faktor Rasional, yang mana banyak informan menentukan pilihannya karena faktor visi misi kandidat dan popularitas kandidat yang dianggap memiliki kharismatik dan sosok idaman bagi masyarakat. Masyarakat pada dasarnya memiliki pemahaman yang cukup tinggi terhadap politik menyebabkan mereka memiliki kesadaran yang cukup tinggi pula untuk aktif berpartisipasi dalam pemilihan umum khususnya pemilihan Walikota Jambi 2018 berjalan dengan aman, tenang dan tertib.

**Kata kunci** : *Perilaku, Pemilih*



Hak Cipta Dilindungi Undang-Undang:  
1. Dilarang mengutip sebagian atau seluruh karya tulis ini tanpa mencantumkan dan menyebutkan sumber asli;  
a. Pengutipan hanya untuk kepentingan pendidikan, penelitian, penulisan karya ilmiah, penyusunan laporan, penulisan kritik atau tinjauan suatu masalah,  
b. Pengutipan tidak merugikan kepentingan yang wajar UIN Sultha Jambi  
2. Dilarang memperbanyak sebagian atau seluruh karya tulis ini dalam bentuk apapun tanpa izin UIN Sultha Jambi

## KATA PENGANTAR

Alhamdulillah puji dan syukur kehadiran Allah SWT, yang mana dalam penyelesaian ini penulis selalu diberikan kesehatan dan kekuatan, sehingga dapat menyelesaikan skripsi ini dengan baik. Disamping itu, tidak lupa pula iringan shalawat serta salam penulis sampaikan kepada junjungan Nabi Besar Muhammad SAW.

Skripsi ini diberi judul “Perilaku Pemilih Masyarakat Kelurahan Rawasari Kecamatan Alam Barajo Dalam Pemilihan Walikota dan Wakil Walikota Jambi Tahun 2018” dalam penyusunan skripsi, penulis mendapatkan banyak bantuan dari berbagai pihak sehingga penyusunan Penelitian ini merupakan salah satu upaya skripsi ini dapat diselesaikan dengan baik.

Adapun maksud dan tujuan penulisan ini adalah sebagai salah satu syarat guna memperoleh gelar Sarjana Strata Satu (S.1) dalam Syariah Prodi Hukum Tata Negara Universitas Islam Negeri Sulthan Thaha Saifuddin Jambi. Dalam usaha menyelesaikan skripsi ini, penulis menyadari sepenuhnya akan keterbatasan waktu, pengetahuan dan biaya sehingga tanpa bantu dan bimbingan dari semua pihak tidaklah mungkin berhasil dengan baik. Oleh karena itu, pada kesempatan ini penulis menghanturkan banyak terimakasih kepada yang terhormat:

1. Bapak Prof. Dr.H. Su’aidi Asy’ari, MA.,Ph.D, selaku Rektor UIN STS Jambi.
2. Bapak Dr. Sayuti Una, S. Ag., MH, selaku Dekan Fakultas Syariah UIN STS Jambi.
3. Bapak Agus Salim, S.Th.I.,MA.,MIR.,Ph.D, selaku Wakil Dekan Bidang Akademik sekaligus Dosen Pembimbing II, Bapak Dr. Ruslan Abdul Gani,

Hak Cipta Dilindungi Undang-Undang:

1. Dilarang mengutip sebagian atau seluruh karya tulis ini tanpa mencantumkan da menyebutkan sumber asli:
  - a. Pengutipan hanya untuk kepentingan pendidikan, penelitian, penulisan karya ilmiah, penyusunan laporan, penulisan kritik atau tinjauan suatu masalah.
  - b. Pengutipan tidak merugikan kepentingan yang wajar UIN Sultha Jambi
2. Dilarang memperbanyak sebagian atau seluruh karya tulis ini dalam bentuk apapun tanpa izin UIN Sultha Jambi

SH.,MH selaku Wakil Dekan Bidang Umum, Perencanaan dan Keuangan, dan Bapak Dr. H. Ishaq, SH.,M.Hum selaku Wakil Dekan Bidang Kemahasiswaan dan Kerjasama Fakultas Syariah UIN STS Jambi.

4. Bapak Abdul Razak, S. HI., MIS, selaku Ketua Prodi Hukum Tata Negara dan Ibu Tri Endah Karya Lestiani, S.IP., M.IP selaku Sekretaris Prodi Hukum Tata Negara Fakultas Syariah UIN STS Jambi.
5. Bapak H. Hermanto Harun, Lc.,M.HI.,Ph.D, selaku Dosen Pembimbing I
6. Bapak dan Ibu dosen, asisten dosen, dan seluruh karyawan/karyawati Fakultas Syariah UIN STS Jambi.
7. Semua pihak yang terlibat dalam penyusunan skripsi ini, baik langsung maupun tidak langsung.

Disamping itu, disadari juga bahwa skripsi ini masih jauh dari kesempurnaan. Oleh karenanya diharapkan kepada semua pihak untuk dapat memberikan kontribusi pemikiran demi perbaikan skripsi ini. Kepada Allah SWT kita memohon ampunan-Nya, dan kepada manusia kita kemaafannya. Semoga amal kebajikan kita dinilai seimbang oleh Allah SWT.

Jambi, Oktober 2019  
Penulis,



Muhammad Ridwan  
SPI.152165

## DAFTAR ISI

HALAMAN JUDUL.....	i
LEMBARAN PERNYATAAN .....	ii
PERSETUJUAN PEMBIMBING.....	iii
NOTA DINAS .....	iv
PENGESAHAN PANITIA UJIAN .....	v
PERSEMBAHAN.....	vi
MOTTO .....	vii
ABSTRAK.....	viii
KATA PENGANTAR .....	x
DAFTAR ISI.....	xi
DAFTAR TABEL.....	xii
DAFTAR GAMBAR .....	xiii
<b>BAB I PENDAHULUAN</b>	
A. Latar Belakang Masalah.....	1
B. Rumusan Masalah .....	5
C. Batasan Masalah.....	5
D. Tujuan Penelitian.....	5
E. Manfaat Penelitian .....	5
F. Kerangka Teori.....	6
G. Tinjauan Pustaka .....	11
<b>BAB II METODE PENELITIAN</b>	
A. Tempat dan Waktu Penelitian .....	16
B. Pendekatan Penelitian .....	16
C. Jenis dan Sumber Data.....	17
D. Unit Analisis .....	18
E. Instrument Pengumpulan Data.....	19
F. Teknik Analisis Data.....	21
G. Sistematika Penulisan .....	22
H. Jadwal Penelitian.....	23
<b>BAB III GAMBARAN UMUM LOKASI PENELITIAN</b>	
A. Kelurahan Rawasari .....	25
a. Sejarah Kelurahan Rawasari .....	25
b. Struktur Organisasi Kelurahan Rawasari .....	25
c. Letak Geografis Kelurahan Rawasari .....	25
d. Keadaan Sosial Kelurahan Rawasari .....	28
e. Peta Kelurahan Rawasari .....	33
B. Rukun Tetangga 28 .....	34
a. Sejarah RT 28.....	34
b. Geografis.....	35
c. Struktur Organisasi .....	35
d. Keadaan Penduduk.....	38
C. Rukun Tetangga 25 .....	39
a. Sejarah RT 25.....	39
b. Geografis.....	40

Hak Cipta Dilindungi Undang-Undang:

1. Dilarang mengutip sebagian dan atau seluruh karya tulis ini tanpa mencantumkan dan menyebutkan sumber asli:

  - a. Pengutipan hanya untuk kepentingan pendidikan, penelitian, penulisan karya ilmiah, penyusunan laporan, penulisan kritik atau tinjauan suatu masalah.
  - b. Pengutipan tidak merugikan kepentingan yang wajar UIN Sultha Jambi

2. Dilarang memperbanyak sebagian dan atau seluruh karya tulis ini dalam bentuk apapun tanpa izin UIN Sultha Jambi

Hak Cipta Dilindungi Undang-Undang:

1. Dilarang mengutip sebagian atau seluruh karya tulis ini tanpa mencantumkan da menyebutkan sumber asli:
  - a. Pengutipan hanya untuk kepentingan pendidikan, penelitian, penulisan karya ilmiah, penyusunan laporan, penulisan kritik atau tinjauan suatu masalah.
  - b. Pengutipan tidak merugikan kepentingan yang wajar UIN Sultha Jambi
2. Dilarang memperbanyak sebagian dan atau seluruh karya tulis ini dalam bentuk apapun tanpa izin UIN Sultha Jambi

c. Struktur Organisasi .....	40
d. Keadaan Penduduk.....	42

**BAB IV PEMBAHASAN DAN HASIL PENELITIAN**

A. Perilaku Pemilih Masyarakat Kelurahan Rawasari .....	44
B. Faktor Yang Mempengaruhi Perilaku Pemilih Masyarakat Kelurahan Rawasari .....	49
a. Pendekatan Sosiologi .....	51
b. Pendekatan Psikologi .....	54
c. Pendekatan Rasional .....	57

**BAB V PENUTUP**

A. Kesimpulan .....	63
B. Saran.....	64

**DAFTAR PUSTAKA**

**LAMPIRAN LAIN-LAIN**

**CURICULUM VITAE**



UNIVERSITAS ISLAM NEGERI  
SULTHAN THAHA SAIFUDDIN  
J A M B I



## DAFTAR TABEL

Tabel 1 Daftar Informan .....	20
Tabel 2 Jadwal Penelitian .....	23
Tabel 3 Jumlah Penduduk Kelurahan Rawasari .....	26
Tabel 4 Jumlah Penduduk Wajib Pilih Pada Pemilihan Walikota Dan Wakil Walikota Jambi Tahun 2018 .....	29
Tabel 5 Visi Misi Kandidat.....	32
Tabel 6 Jumlah Penduduk Menurut Jenis Kelamin RT 28 .....	38
Tabel 7 Keadaan pemeluk agama RT 28 .....	39
Tabel 8 Jumlah Penduduk Menurut Jenis Kelamin RT 25 .....	42
Tabel 9 Keadaan pemeluk agama RT 25 .....	43
Tabel 10 Rekapitulasi di Kelurahan Rawasari.....	45
Tabel 11 Hasil Jumlah Suara Keseluruhan Walikota .....	47



UNIVERSITAS ISLAM NEGERI  
SULTHAN THAHA SAIFUDDIN  
J A M B I

Hak Cipta Dilindungi Undang-Undang:

1. Dilarang mengutip sebagian atau seluruh karya tulis ini tanpa mencantumkan da menyebutkan sumber asli:
  - a. Pengutipan hanya untuk kepentingan pendidikan, penelitian, penulisan karya ilmiah, penyusunan laporan, penulisan kritik atau tinjauan suatu masalah.
  - b. Pengutipan tidak merugikan kepentingan yang wajar UIN Sultha Jambi
2. Dilarang memperbanyak sebagian atau seluruh karya tulis ini dalam bentuk apapun tanpa izin UIN Sultha Jambi

- Hak Cipta Dilindungi Undang-Undang:
1. Dilarang mengutip sebagian atau seluruh karya tulis ini tanpa mencantumkan da menyebutkan sumber asli:
    - a. Pengutipan hanya untuk kepentingan pendidikan, penelitian, penulisan karya ilmiah, penyusunan laporan, penulisan kritik atau tinjauan suatu masalah.
    - b. Pengutipan tidak merugikan kepentingan yang wajar UIN Sultha Jambi
  2. Dilarang memperbanyak sebagian dan atau seluruh karya tulis ini dalam bentuk apapun tanpa izin UIN Sultha Jambi

## Daftar Gambar

Gambar 1 Struktur Organisasi Kelurahan Rawasari.....	25
Gambar 2 Peta Kelurahan Rawasari .....	34
Gambar 3 Struktur Organisasi Rukun Tetangga 28.....	37
Gambar 4 Struktur Organisasi Rukun Tetangga 25.....	41



Hak Cipta Dilindungi Undang-Undang:

1. Dilarang mengutip sebagian dan atau seluruh karya tulis ini tanpa mencantumkan da menyebutkan sumber asli:
  - a. Pengutipan hanya untuk kepentingan pendidikan, penelitian, penulisan karya ilmiah, penyusunan laporan, penulisan kritik atau tinjauan suatu masalah.
  - b. Pengutipan tidak merugikan kepentingan yang wajar UIN Sultha Jambi
2. Dilarang memperbanyak sebagian dan atau seluruh karya tulis ini dalam bentuk apapun tanpa izin UIN Sultha Jambi

## BAB I

### PENDAHULUAN

#### A. Latar Belakang Masalah

Proses Demokratisasi di Indonesia ditandai lahirnya sistim multipartai. Sistem multipartai adalah sistem kepartaian yang memiliki banyak partai. Dalam proses demokratisasi, rakyat dipandang sebagai pemegang kedaulatan tertinggi. Hal itu terlihat dimanifestasikan melalui pemilihan umum dimana rakyat memilih langsung orang yang akan duduk memimpin pemerintahan sesuai dengan periode yang berlaku.

Dalam sistem pemilihan umum yang dipilih oleh rakyat semua jabatan politik seperti jabatan presiden dan wakil presiden , anggota dewan perwakilan rakyat, anggota dewan perwakilan daerah, anggota dewan perwakilan rakyat daerah, jabatan gubernur dan wakilnya, jabatan bupati dan wakilnya serta walikota dan wakilnya. Setiap warga negara Indonesia berumur 17 tahun, pernah/ sudah menikah memiliki hak memilih dan dipilih. Setiap warga negara Indonesia baik berada di dalam maupun luar negeri mempunyai hak suara.<sup>1</sup>

Pemilihan umum mulai dari pemilihan legislatif sampai pada dua kali pemilihan Presiden boleh terlaksana dengan aman, jujur dan adil. Pemilu yang dilaksanakan secara langsung dengan memilih kandidat-kandidat baik dari calon legislatif maupun calon eksekutif, memberikan kebebasan kepada rakyat untuk

---

<sup>1</sup>Miftah Thoha, *Birokrasi Politik & Pemilihan Umum di Indonesia*.(Jakarta: Prenadamedia group, 2014)Hal.113-114

memilih sendiri kandidatnya. Pasca reformasi tahun 1998 ini banyak mengalami perubahan mendasar yang terjadi dalam sistim ketatanegaraan Indonesia.<sup>2</sup>

Kemudian yang sangat signifikan lagi terjadi dalam pemilu tahun 2004 selain multipartai, pemilu tahun 2004 merupakan Pemilu pertama dimana rakyat memilih secara langsung wakil rakyatnya. Pemilihan umum di tahun 2004 itu tentulah merupakan pemilihan umum perdana yang memberikan kebebasan kepada rakyat untuk memilih secara langsung. Sebuah kehidupan bangsa yang demokratis selalu dilandasi prinsip bahwa rakyatlah yang berdaulat sehingga berhak terlibat dalam aktivitas politik. Tidak cukup sampai disitu perubahan juga terjadi dalam proses pemilihan Presiden dan Wakil Presiden dimana rakyat pun diberi kesempatan untuk dapat memilih secara langsung Presiden dan wakilnya dengan pertimbangan-pertimbangan dari masing-masing pemilih. Pemilihan umum Presiden dan wakilnya tersebut dilakukan dengan sistim dua putaran.

Artinya, kalau ada putaran pertama tidak ada calon yang memperoleh suara minimal yang ditentukan, akan diadakan putaran kedua dengan peserta dua pasangan calon yang memperoleh suara terbanyak. Sehingga yang menjadi tujuan pokok adalah adanya pasangan calon yang terpilih yang mempunyai legitimasi kuat dengan perolehan suara 50% plus satu atau mayoritas mutlak. Seandainya pada putaran kedua tidak ada yang memperoleh suara 50% plus satu, yang akan dijadikan pertimbangan

---

<sup>2</sup>Miriam Budiardjo, 2010, *Dasar – Dasar Ilmu Politik. Edisi revisi*, Gramedia.Pustaka Utama Jakarta. Hlm 483



Hak Cipta Dilindungi Undang-Undang:

1. Dilarang mengutip sebagian atau seluruh karya tulis ini tanpa mencantumkan da menyebutkan sumber asli:
  - a. Pengutipan hanya untuk kepentingan pendidikan, penelitian, penulisan karya ilmiah, penyusunan laporan, penulisan kritik atau tinjauan suatu masalah.
  - b. Pengutipan tidak merugikan kepentingan yang wajar UIN Sultha Jambi
2. Dilarang memperbanyak sebagian dan atau seluruh karya tulis ini dalam bentuk apapun tanpa izin UIN Sultha Jambi

untuk menentukan pemenang adalah pemerataan dukungan suara di tingkat propinsi ataupun Kabupaten/kota.

Berdasarkan UU NO. 8 Tahun 2015 tentang perubahan atas UU No. 1 tahun 2015 tentang peraturan penetapan pemerintah pengganti UU No. 1 tahun 2014, Dewan Perwakilan Rakyat merubah pemilihan umum kepala daerah menjadi pemilihan kepala daerah langsung dimana pemilihan Gubernur, Bupati, dan Walikota menjadi UU pemilihan kepala daerah serentak.

Perilaku pemilih masyarakat adalah aspek penting yang menunjang keberhasilan suatu pelaksanaan pemilu dan perilaku pemilih yang dimaksud disini yaitu pelaksanaan kampanye, kepartaian dan juga proses voting atau pemberian suara. Disini kampanye telah mengalami pergeseran paradigma. Paradigma lama bahwa kampanye merupakan bagian dari kegiatan pemilihan untuk meyakinkan pemilih telah pudar dan diganti dengan paradigma baru bahwa kampanye merupakan komunikasi politik dan pendidikan politik. Bergabung dengan partai politik juga merupakan bagian atau bentuk dari perilaku pemilih. Karena partai politik merupakan sarana bagi warga negara untuk turut serta atau berpartisipasi dalam proses pengelolaan negara. Keterlibatan masyarakat Kelurahan Rawasari didalam Pemilihan Walikota Jambi tahun 2018 merupakan salah satu bentuk partisipasi masyarakat dalam memilih pemimpin negara untuk lima tahun mendatang.

Pada pemilihan Kepala Daerah serentak di Indonesia mengikuti beberapa Daerah, termasuklah di Daerah Kota Jambi, pemilihan Kepala Daerah di Kota Jambi pada tanggal 27 Juni 2018. Calon Walikota dan Wakil Walikota yang diajukan oleh

partai politik atau gabungan parpol dan diperoleh 2 pasangan calon yang terdiri dari nomor urut 1 Pasangan Drs. H. Abdullah Sani, M. Pd.I yang merupakan incumbent berpasangan dengan Kemas Al Farizi, SE yang didukung dua partai yakni, Partai PDIP dan PAN, nomor urut 2 Pasangan Dr. H. Sy Fasha, ME yang merupakan incumbent berpasangan dengan Dr. dr. H. Maulana, MKM yang didukung 10 partai yakni, Partai Golkar, Demokrat, Gerindra, PKS, PPP, PKB, PBB, Nasdem. Hanura, dan PKPI.

Kedua pasangan calon di atas, memiliki pengalaman dan rekam jejak yang baik. Dilihat dari Partisipasi masyarakat dalam Pemilihan Walikota dan Wakil Walikota Jambi Tahun 2018 termasuk dalam kategori sukses mencapai 71,91% dibandingkan pada tahun 2013 hanya mencapai 62,7% .<sup>3</sup> Di Kelurahan Rawasari daftar pemilihan tetap tahun 2018 berjumlah yaitu 10.267 pemilih terdaftar 30 tempat pemungutan suara (TPS). Jumlah daftar pemilih tetap laki-laki 5.177 orang pemilih, sedangkan jumlah daftar pemilih tetap perempuan 5.090 orang pemilih. Masyarakat yang memiliki hak pilih di Rukun Tetangga 28 dan 25 kelurahan rawasari sangat antusias dalam pemilihan Walikota Jambi periode 2018-2023. Berdasarkan rekapitulasi di Rukun Tetangga 28 dan 25 Kelurahan Rawasari, pemilihan Walikota Jambi di menangkan oleh pasangan nomor urut 1 Drs. H. Abdullah Sani, M. Pd.I dan Kemas Al Farizi, SE dengan perolehan 74 Suara di Rukun Tetangga 28 dan 76 Suara di Rukun Tetangga 25. Namun berdasarkan hasil rekapitulasi di Kelurahan Rawasari di menangkan oleh pasangan nomor urut 2 Dr. H.

<sup>3</sup><https://jambi.antaranews.com>beritapartisipasipemilihpilwakojambimeningkat> di akses pada tanggal 10 Juli 2019

Sy Fasha, ME dan Dr. dr. H. Maulana, MKM dengan jumlah 3.777 atau 52,12% suara.<sup>4</sup>

Berdasarkan latar belakang di atas, penulis tertarik untuk melakukan penelitian dengan judul: “Perilaku Pemilih Masyarakat Kelurahan Rawasari Kecamatan Alam Barajo Dalam Pemilihan Walikota Dan Wakil Walikota Jambi Tahun 2018”

## **B. Rumusan Masalah**

1. Bagaimana Perilaku Pemilih Masyarakat Kelurahan Rawasari Kecamatan Alam Barajo Dalam Pemilihan Walikota Jambi 2018?
2. Faktor-faktor apa yang mempengaruhi Perilaku Pemilih masyarakat Kelurahan Rawasari Kecamatan Alam Barajo ?

## **C. Batasan Masalah**

Mengingat luasnya permasalahan yang penulis bahas, maka penulis memberikan batasan agar tidak terjadi penyimpangan pembahasan dan tetap terfokus dalam pembahasan. Adapun batasan masalahnya adalah mengenai Bagaimana Perilaku Pemilih Masyarakat Kelurahan Rawasari Kecamatan Alam Barajo Dalam Pemilihan Walikota dan Wakil Walikota Jambi Tahun 2018 di RT 25 dan RT 28 yang diambil berdasarkan wawancara secara langsung ke lokasi.

## **D. Tujuan dan Kegunaan Penelitian**

Dengan adanya rumusan masalah di atas, maka tujuan yang ingin dicapai dalam penulisan ini adalah sebagai berikut:

---

<sup>4</sup>Sumber data dari kelurahan rawasari

Hak Cipta Dilindungi Undang-Undang:

1. Dilarang mengutip sebagian atau seluruh karya tulis ini tanpa mencantumkan da menyebutkan sumber asli:
  - a. Pengutipan hanya untuk kepentingan pendidikan, penelitian, penulisan karya ilmiah, penyusunan laporan, penulisan kritik atau tinjauan suatu masalah.
  - b. Pengutipan tidak merugikan kepentingan yang wajar UIN Sultha Jambi
2. Dilarang memperbanyak sebagian atau seluruh karya tulis ini dalam bentuk apapun tanpa izin UIN Sultha Jambi

1. Untuk mengetahui perilaku pemilih seperti apa yang terdapat di Kelurahan Rawasari Kecamatan Alam Barajo pada Pemilihan Walikota 2018.
2. Untuk mengetahui faktor-faktor apa yang mempengaruhi pemilih di Kelurahan Rawasari terhadap kandidat pada Pemilihan Walikota 2018.

## **E. Manfaat Penelitian**

Berdasarkan tujuan yang ingin dicapai, pada penelitian ini juga memberi manfaat kepada sebuah bidang yang membutuhkan referensi dalam penulisan yang berkaitan selanjutnya. Adapun manfaat dari penelitian ini sebagai berikut:

1. Hasil penelitian ini diharapkan membantu seseorang untuk menambah ilmu pengetahuan tentang perilaku pemilih.
2. Sebagai pengalaman proses belajar dalam meningkatkan pengetahuan dan kemampuan dalam melakukan penelitian sebagai peneliti pemula.
3. Kegunaan secara khusus bagi penulis adalah sebagai sarana untuk menambah wawasan dan ilmu pengetahuan tentang perilaku pemilih, meningkatkan kreativitas dalam membahas serta menyusun karya ilmiah.
4. Sebagai salah satu persyaratan untuk memperoleh gelar sarjana strata satu (S1) pada Jurusan Hukum Tata Negara Fakultas Syariah Universitas Islam Negari Sulthan Thaha Saifuddin Jambi.

## **F. Kerangka Teori**

### **1. Perilaku Politik**

Perilaku Politik dirumuskan sebagai kegiatan proses pembuatan dan pelaksanaan keputusan politik dan yang melakukan kegiatan adalah pemerintah dan masyarakat. Perilaku Politik adalah tindakan atau kegiatan



Hak Cipta Dilindungi Undang-Undang:

1. Dilarang mengutip sebagian atau seluruh karya tulis ini tanpa mencantumkan da menyebutkan sumber asli:
  - a. Pengutipan hanya untuk kepentingan pendidikan, penelitian, penulisan karya ilmiah, penyusunan laporan, penulisan kritik atau tinjauan suatu masalah.
  - b. Pengutipan tidak merugikan kepentingan yang wajar UIN Sultha Jambi
2. Dilarang memperbanyak sebagian dan atau seluruh karya tulis ini dalam bentuk apapun tanpa izin UIN Sultha Jambi

seseorang atau kelompok dalam kegiatan politik. Perilaku Politik meliputi tanggapan internal seperti persepsi, sikap, orientasi dan keyakianan serta tindakan-tindakan nyata seperti pemberian suara, protes, lobi dan sebagainya. Seorang individu atau kelompok diwajibkan oleh negara untuk melakukan hak dan kewajibannya guna melakukan perilaku politik.<sup>5</sup>

Sejalan dengan pengertian politik, Perilaku Politik berkenaan dengan tujuan suatu masyarakat, kebijakan untuk mencapai suatu tujuan, serta sistem kekuasaan yang memungkinkan adanya suatu otoritas untuk mengatur kehidupan masyarakat kearah pencapaian tujuan tersebut.

Di tengah masyarakat, individu berperilaku dan berinteraksi. Sebagian dari perilaku dan interaksi dapat dicermati akan berupa perilaku politik. Sebagian lainnya berupa perilaku ekonomi, keluarga, agama, dan budaya.<sup>6</sup> Dengan demikian Perilaku Politik merupakan tindakan masyarakat atau pemerintah yang berkaitan dengan kepentingan atau pencapaian tujuan terkait keputusan politik baik dalam proses pembuatan maupun pelaksanaannya.

## 2. Perilaku Pemilih

Pemilih diartikan sebagai semua pihak yang menjadi tujuan utama para kandidat untuk mempengaruhi dan meyakinkan agar mendukung dan kemudian memberikan suaranya kepada kandidat yang bersangkutan.

---

<sup>5</sup>Amirotun sholikhah, “*Perilaku Politik Masyarakat Dalam Pemilihan Kepala Daerah*” artikel dalam Jurnal Komunika, Vol. 8, No. 1, Januari - Juni 2014, Hlm. 85

<sup>6</sup>Raoda Nur dkk. “*Perilaku Politik Pemilih Pemula Dalam Pelaksanaan Pemilihan Presiden 2014 Di Desa Kanaungan Kecamatan Labakkang Kabupaten Pangkep*” Jurnal Ilmu Pemerintahan Vol. V No. 1 April 2015. Hlm. 93

Dinyatakan sebagai pemilih dalam Pilkada yaitu mereka yang telah terdaftar sebagai peserta pemilih oleh petugas pendata peserta pemilih.

Perilaku Pemilih adalah tingkah laku seseorang dalam menentukan pilihan yang disukai. Perilaku pemilih dapat ditunjukkan dalam memberikan suara dan menentukan siapa yang akan dipilih menjadi Walikota dan Wakil Walikota dalam Pilkada secara langsung.<sup>7</sup>

Perilaku pemilih dapat dianalisis dengan tiga pendekatan yaitu:<sup>8</sup>

#### 1) Pendekatan Sosiologi

Cenderung menempatkan kegiatan memilih dalam kaitan dengan konteks sosial. Kongretnya, pilihan seseorang dalam pemilihan umum dipengaruhi latar belakang demografi dan sosial ekonomi seperti jenis kelamin, tempat tinggal (kota-desa), pekerjaan, pendidikan, kelas, pendapatan, dan agama.

Pendekatan sosiologis secara logis terbagi atas model penjelasan mikrososiologis dan model penjelasan makrososiologis. Model penjelasan mikrososiologis, dikembangkan oleh ilmuwan politik dan dari Universitas Columbia, Pendekatan ini juga dikenal dengan sebutan Mazhab Columbia. Sementara model penjelasan makrososial menelaah perilaku pemilu di seluruh tingkatan atau lapisan masyarakat secara keseluruhan,

---

<sup>7</sup>Skripsi Fera Hariani Nasution “*Perilaku Pemilih Pada Pemilihan Gubernur Sumatera Utara Secara Langsung Di Kabupaten Labuhan Batu (Studi Kasus: Di Kelurahan Bakaran Batu, Kabupaten Labuhan Batu Tahun 2009)*”

<sup>8</sup>Ramlan Surbakti, *memahami ilmu politik*, (Jakarta:PT Gramedia Widiasarana Indonesia, 1992), hlm. 145-146

Hak Cipta Dilindungi Undang-Undang:

1. Dilarang mengutip sebagian dan atau seluruh karya tulis ini tanpa mencantumkan dan menyebutkan sumber asli:
  - a. Pengutipan hanya untuk kepentingan pendidikan, penelitian, penulisan karya ilmiah, penyusunan laporan, penulisan kritik atau tinjauan suatu masalah.
  - b. Pengutipan tidak merugikan kepentingan yang wajar UIN Sultha Jambi
2. Dilarang memperbanyak sebagian dan atau seluruh karya tulis ini dalam bentuk apapun tanpa izin UIN Sultha Jambi

hal mana pada akhirnya melahirkan suatu penjelasan mengenai terbentuknya sistem partai di eropa barat.

## 2) Pendekatan Psikologis

Konsep psikologi sosial yang dipergunakan untuk menjelaskan perilaku untuk memilih pada pemilihan umum berupa identifikasi partai. Konsep ini merujuk kepada persepsi pemilih atau partai-partai politik yang ada atau adanya korelasi atau keterikatan emosional pemilih terhadap partai-partai politik tertentu. Konkritnya, partai-partai politik yang secara emosional dirasakan sangat dekat dengannya merupakan partai yang selalu dipilih tanpa terpengaruh oleh faktor-faktor lainnya.

Dalam hal pendekatan psikologis, seperti namanya, pendekatan ini menggunakan dan mengembangkan konsep psikologi terutama konsep sikap dan sosialisasi untuk menjelaskan pilihan karena pengaruh kekuatan psikologis yang berkembang dalam dirinya sebagai produk dari proses sosialisasi. Mereka menjelaskan bahwa sikap seseorang sebagai dalam mempengaruhi pemilih.

## 3) Pendekatan Rasional

Pada pendekatan ini isu-isu politik menjadi pertimbangan penting para pemilih akan menentukan pilihannya berdasarkan penilaiannya terhadap isu-isu politik dan kandidat yang diajukan.

Melihat kegiatan memilih sebagai produk kulkulasi untung dan rugi. Yang di pertimbangkan tidak hanya ongkos memilih dan kemungkinan suaranya dapat mempengaruhi hasil yang di diharapkan, tetapi juga

Hak Cipta Dilindungi Undang-Undang:

1. Dilarang mengutip sebagian dan atau seluruh karya tulis ini tanpa mencantumkan da menyebutkan sumber asli:
  - a. Pengutipan hanya untuk kepentingan pendidikan, penelitian, penulisan karya ilmiah, penyusunan laporan, penulisan kritik atau tinjauan suatu masalah.
  - b. Pengutipan tidak merugikan kepentingan yang wajar UIN Sultha Jambi
2. Dilarang memperbanyak sebagian dan atau seluruh karya tulis ini dalam bentuk apapun tanpa izin UIN Sultha Jambi

perbedaan dari alternatif berupa pilihan yang ada. Pertimbangan ini digunakan pemilih dan kandidat yang hendak mencalonkan diri untuk terpilih, sebagai wakil rakyat atau pejabat pemerintahan. Bagi pemilih, pertimbangan untung dan rugi di gunakan untuk keputusan partai atau yang dipilih, terutama untuk membuat keputusan apakah ikut memilih atau tidak ikut memilih.

### 3. Partisipasi Politik

Dalam analisa modern, partisipasi politik merupakan masalah yang penting dan banyak dipelajari terutama dalam hubungannya dengan negara berkembang. Pada awalnya studi mengenai partisipasi politik hanya memfokuskan diri pada partai politik sebagai pelaku utama, akan tetapi dengan berkembangnya demokrasi, banyak muncul kelompok masyarakat yang juga ingin berpartisipasi dalam bidang politik khususnya dalam hal pengambilan keputusan mengenai kebijakan umum .

Secara umum dapat dikatakan bahwa partisipasi politik adalah kegiatan seseorang atau kelompok orang untuk ikut secara aktif dalam kehidupan politik. *Herbert Mc Closky* berpendapat bahwa partisipasi politik adalah kegiatan-kegiatan sukarela dari warga masyarakat melalui mana mereka mengambil bagian dalam proses pemilihan penguasa, dan secara langsung atau tidak langsung, dalam proses pembentukan kebijakan umum.<sup>9</sup>

<sup>9</sup>Yudi Armansyah. *Sistem Politik Indonesia*,(Palembang: NoerFikri.2016). Hlm. 128



Secara umum dapat dikatakan bahwa partisipasi politik adalah kegiatan seorang atau kelompok orang ikut serta aktif dalam kehidupan politik. Selain itu rendah nya partisipasi politik juga menunjukkan lemahnya legitimasi dan rezim yang sedang berkuasa. Partisipasi sebagai suatu bentuk kegiatan dibedakan atas dua bagian, yaitu :

- a. Partisipasi aktif, yaitu kegiatan berorientasi pada output dan input politik, yang termasuk dalam partisipasi aktif adalah, mengajukan suatu kebijakan yang dibuat pemerintah, mengajukan kritik dan perbaikan untuk meluruskan kebijakan, membayar pajak dan memilih pemimpin pemerintah.
- b. Partisipasi pasif, yaitu kegiatan yang hanya berorientasi pada output politik. Pada masyarakat yang termasuk kedalam jenis partisipasi ini menurut segala kebijakan dan peraturan yang dikeluarkan oleh pemerintah tanpa mengajukan kritik dan usulan perbaikan.<sup>10</sup>

Partisipasi politik sangat mempengaruhi jumlah suara dari setiap calon kepala daerah yang ada, hal ini juga merupakan faktor berhasil atau tidaknya Pilkada di suatu daerah. Semakin tinggi tingkat partisipasi pemilih, maka tingkat keberhasilan Pilkada semakin tinggi.

## G. Tinjauan Pustaka

Ada beberapa karya ilmiah yang penulis temukan yang berkaitan dengan judul skripsi *Perilaku Pemilih Masyarakat Kelurahan Rawasari Kecamatan Alam*

---

<sup>10</sup>Kadir “*Perilaku Pemilih Dalam Pemilihan Kepala Daerah Serentak Di Kabupaten Rokan Hulu Tahun 2015 Studi Kasus (di Kecamatan Kepenuhan Hulu)*” JOM FISIP Vol. 4 No 2 – Oktober 2017. Hal.3-5

Barajo Dalam Pemilihan Walikota Dan Wakil Walikota Jambi Tahun 2018. Adapun karya ilmiah tersebut adalah.

*Pertama*, skripsi oleh Cice Verawati R.L mahasiswa Fakultas Ilmu Sosial dan Ilmu Politik Universitas Hasanuddin berjudul “Perilaku pemilih perempuan pada pemilu legislatif tahun 2009 di Kabupaten Kolaka Utara”.

Skripsi ini menjelaskan tentang perilaku politik perempuan, dalam hal ini pilihan politik perempuan dan faktor-faktor yang mempengaruhi pilihan politik tersebut. Pilihan politik perempuan dimaksudkan sebagai pilihan atau pemberian suara terhadap pemilu legislatif tahun 2009 di Kabupaten Kolaka Utara. Selain itu, pilihan politik mencakup informasi dan pengetahuan seputar pemilihan yang diterima perempuan dan menjadi landasan ketika menggunakan hak pilihnya. Perilaku politik dirumuskan sebagai kegiatan yang berkenaan dengan proses pembuatan dan pelaksanaan keputusan politik yang melibatkan warga negara biasa atau mengambil keputusan. Dalam hal ini, perempuan sebagai warga negara biasa yang ikut dalam kegiatan yaitu pemilihan calon legislatif. Perempuan yang terlibat dalam hal ini memiliki pilihan-pilihan politik untuk menjatuhkan pilihan politiknya kepada kandidat, ataupun tidak menggunakan hak pilihnya sesuai dengan informasi dan pemahamannya. Dalam pembahasan tentang perilaku politik perempuan dalam hal ini pilihan politik perempuan, kerangka konseptual dimasukkan teori pilihan rasional serta pendekatan sosiologis dan psikologis dalam melihat faktor-faktor yang mempengaruhi pilihan politik perempuan. Pada pemilihan legislatif di Kolaka Utara tahun 2009, pemilih perempuan memiliki konteks yang berbeda-beda. Tiap perempuan memiliki lingkungan sosial dan

Hak Cipta Dilindungi Undang-Undang:

1. Dilarang mengutip sebagian dan atau seluruh karya tulis ini tanpa mencantumkan da menyebutkan sumber asli:
  - a. Pengutipan hanya untuk kepentingan pendidikan, penelitian, penulisan karya ilmiah, penyusunan laporan, penulisan kritik atau tinjauan suatu masalah.
  - b. Pengutipan tidak merugikan kepentingan yang wajar UIN Sulha Jambi
2. Dilarang memperbanyak sebagian dan atau seluruh karya tulis ini dalam bentuk apapun tanpa izin UIN Sulha Jambi

Hak Cipta Dilindungi Undang-Undang:

1. Dilarang mengutip sebagian dan atau seluruh karya tulis ini tanpa mencantumkan dan menyebutkan sumber asli:
  - a. Pengutipan hanya untuk kepentingan pendidikan, penelitian, penulisan karya ilmiah, penyusunan laporan, penulisan kritik atau tinjauan suatu masalah.
  - b. Pengutipan tidak merugikan kepentingan yang wajar UIN Sultha Jambi
2. Dilarang memperbanyak sebagian dan atau seluruh karya tulis ini dalam bentuk apapun tanpa izin UIN Sultha Jambi

proses sosialisasi yang berbeda-beda pula. Dalam sosialisasi lingkungan sosial perempuan, terjadi penyerapan nilai-nilai dan informasi yang diterima. Selain itu tingkat pendidikan sangat berkorelasi dengan akses informasi yang dipengaruhi bangunan pengetahuannya.<sup>11</sup>

*Kedua*, skripsi oleh Putri Aulia mahasiswa Universitas Islam Negeri Ar-Raniry Darussalam Banda Aceh yang diselesaikan pada tahun 2018 berjudul “Perilaku politik pemilih pemula pada Pemilu pada Aceh 2017 (Studi di Kecamatan Syiah Kuala, Kota Banda Aceh) “ skripsi ini menjelaskan tentang Perilaku memilih pemilih pemula pada pemilu gubernur dan wakil gubernur tahun 2017, di kecamatan Syiah Kuala cenderung pada model sosiologi dalam menggunakan hak suaranya. Model sosiologi ini menjadi kecenderungan pilihan politik pemilih pemula, dipengaruhi oleh dua faktor yaitu faktor internal dan faktor eksternal. Faktor eksternal dipengaruhi oleh kerja agen sosialisasi dalam membentuk perilaku politik pemilih pemula, sedangkan faktor internal ialah tingkat kepercayaan pemilih pemula pada pemerintah dan kesadaran politik.<sup>12</sup>

*Ketiga*, skripsi oleh Dwidyawati Esther Mopeng mahasiswa Fakultas Ilmu Sosial dan Ilmu Politik Universitas Sam Ratulangi berjudul “Perilaku pemilih pada pemilihan kepala daerah Minahasa Utara Periode 2016-2021”

Skripsi ini menjelaskan. Keikutsertaan warga negara dalam pemilihan umum adalah serangkaian kegiatan membuat keputusan yaitu apakah memilih atau tidak memilih dalam pemilihan umum. Jikalau memutuskan untuk memilih,

<sup>11</sup> Skripsi Cice Verawati R.L “Perilaku pemilih perempuan pada pemilu legislatif tahun 2009 di Kabupaten Kolaka Utara”.

<sup>12</sup> Skripsi Putri Aulia “Perilaku politik pemilih pemula pada Pemilu pada Aceh 2017 (Studi di Kecamatan Syiah Kuala, Kota Banda Aceh)”.

Hak Cipta Dilindungi Undang-Undang:

1. Dilarang mengutip sebagian atau seluruh karya tulis ini tanpa mencantumkan da menyebutkan sumber asli:
  - a. Pengutipan hanya untuk kepentingan pendidikan, penelitian, penulisan karya ilmiah, penyusunan laporan, penulisan kritik atau tinjauan suatu masalah.
  - b. Pengutipan tidak merugikan kepentingan yang wajar UIN Sultha Jambi
2. Dilarang memperbanyak sebagian atau seluruh karya tulis ini dalam bentuk apapun tanpa izin UIN Sultha Jambi

apakah memilih partai atau kandidat ataukah partai politik atau kandidat. Hasil penelitian menunjukkan bahwa pemilih memilih karena ada kaitannya dengan pendidikan, jabatan atau pekerjaan dan jenis kelamin atau usia, memilih dilihat dari keterkaitan seseorang dengan partai politik, orientasi seseorang terhadap isu-isu dan orientasi seseorang terhadap kandidat, memilih untuk tujuan diri sendiri dengan beberapa alternatif mana yang maksimal baginya, pemilih yang lebih melihat sosok figur dari kandidat calon kepala daerah, meski diberi barang berupa kebutuhan pokok atau dalam bentuk apapun, tidak mempengaruhi pemilih. Ada juga pemilih yang tidak menggunakan hak pilih pada umumnya karena banyak pemilih Desa Sawangan yang bekerja dan studi di luar daerah. Oleh karena itu perlu adanya pendidikan politik bagi masyarakat, bukan hanya pemilih tetapi seluruh lapisan masyarakat agar pemilih tidak salah pilih melainkan dapat menggunakan hak pilih dengan memilih calon yang tepat di waktu yang tepat.<sup>13</sup>

*Keempat*, Jurnal yang diterbitkan Universitas Riau yang berjudul “Perilaku pemilih masyarakat dalam pemilihan umum (Pemilu) legislatif Kabupaten (Studi kecamatan Dayun, Dapil II kabupaten Siak, tahun 2014)” yang ditulis oleh Rizki Rahman Harahap. Jurnal ini menjelaskan tentang Perubahan perilaku pemilih masyarakat yaitu penggunaan hak dalam memilih pada pemilihan umum legislatif Kabupaten dengan meningkatnya angka partisipasi pemilih pada pemilihan legislatif periode 2014-2019 dibandingkan periode sebelumnya. Pendidikan politik masyarakat khususnya dalam penggunaan hak pilih sudah cukup baik, hal ini terlihat dari tingginya tingkat kesadaran setiap anggota masyarakat menggunakan

---

<sup>13</sup> Skripsi Dwidyawati Esther Mopeng “Perilaku pemilih pada pemilihan kepala daerah Minahasa Utara Periode 2016-2021”.

hak pilihnya yang termotivasi dari diri sendiri. Perilaku pemilih masyarakat pada pemilihan umum legislatif terpengaruhi oleh faktor sosiologis. Kesamaan suku antara pemilih dan yang dipilih menjadi landasan seseorang memberikan hak pilihnya.<sup>14</sup>

Dari uraian di atas dapat di perkecil, jelaslah terdapat perilaku pemilih yang sudah cukup membantu dalam penelitian ini, hanya saja perbedaannya bahwa dalam skripsi dan Jurnal tersebut hanya membahas perilaku pemilih Perempuan Pada Pemilu Legislatif, perilaku pemilih pemula, dan perilaku pemilih, belum menjangkau pada fungsi perilaku masyarakat secara maksimal. Dengan demikian perbedaan dalam pembahasan penelitian ini lebih ke analisis perilaku pemilih masyarakat.

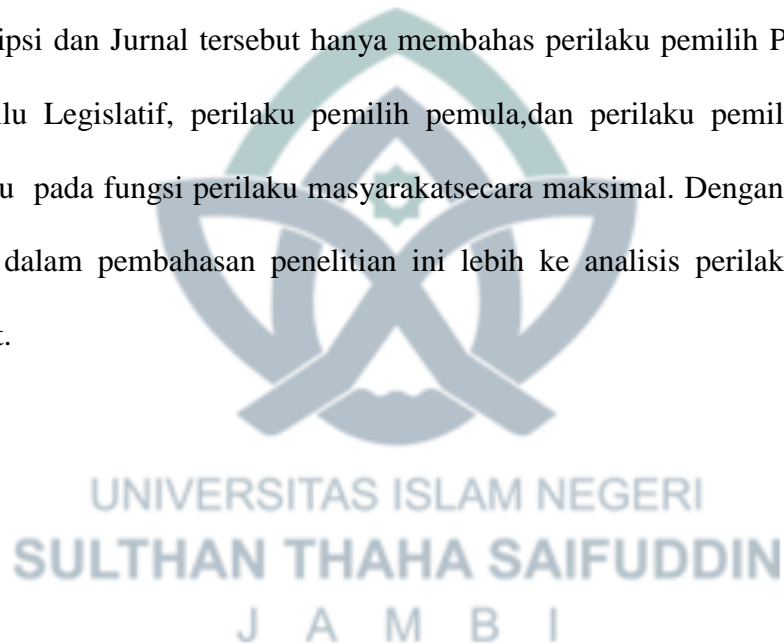

<sup>14</sup> Jurnal Rizki Rahman Harahap yang “Perilaku pemilih masyarakat dalam pemilihan umum (Pemilu) legislatif Kabupaten (Studi kecamatan Dayun, Dapil II kabupaten Siak, tahun 2014)”.



Hak Cipta Dilindungi Undang-Undang:

1. Dilarang mengutip sebagian dan atau seluruh karya tulis ini tanpa mencantumkan da menyebutkan sumber asli:
  - a. Pengutipan hanya untuk kepentingan pendidikan, penelitian, penulisan karya ilmiah, penyusunan laporan, penulisan kritik atau tinjauan suatu masalah.
  - b. Pengutipan tidak merugikan kepentingan yang wajar UIN Sultha Jambi
2. Dilarang memperbanyak sebagian dan atau seluruh karya tulis ini dalam bentuk apapun tanpa izin UIN Sultha Jambi

## BAB II

### METODE PENELITIAN

#### A. Tempat dan Waktu Penelitian

Penelitian ini bertempat di Kelurahan Rawasari Kecamatan Alam Barajo Kota Jambi, yang beralamat di Jalan. A. Bakarudin No. 54 Kode Pos 36125 Jambi. Alasan pemilihan tempat penelitian tersebut adalah karena lokasi penelitian merupakan daerah tempat penelitian bertempat tinggal, sehingga akan lebih mudah bagi peneliti mendapatkan data baik dari masyarakat maupun dari instansi yang berkaitan dengan penelitian nantinya. Selain itu akan lebih mudah berinteraksi dengan masyarakat sehingga akan mempermudah dalam hal memperoleh data dari para responden. Penelitian ini dilaksanakan pada tahun 2019 dan pelaksanaan pemilihan walikota yang telah dilaksanakan pada tahun 2018 yang lalu.

#### B. Pendekatan penelitian

Dalam penelitian ini penulis menggunakan pendekatan kualitatif yaitu untuk mengetahui atau menggambarkan kenyataan dari kejadian yang diteliti.<sup>15</sup> Sehingga memudahkan penulis untuk mendapatkan data yang objektif dalam rangka mengetahui penelitian ini tentang perilaku pemilih masyarakat Kelurahan Rawasari Kecamatan Alam Barajo dalam pemilihan Walikota dan Wakil Walikota Jambi tahun 2018. Menurut Sugiyono menyatakan bahwa “Metode penelitian kualitatif adalah metode penelitian yang digunakan untuk meneliti pada kondisi

---

<sup>15</sup>Umar, *Metode Penelitian Untuk Skripsi dan Tesis Bisnis*, (Jakarta: PT Raja Grafindo Persada, 2011), hlm. 22.

Hak Cipta Dilindungi Undang-Undang:

1. Dilarang mengutip sebagian dan atau seluruh karya tulis ini tanpa mencantumkan da menyebutkan sumber asli:
  - a. Pengutipan hanya untuk kepentingan pendidikan, penelitian, penulisan karya ilmiah, penyusunan laporan, penulisan kritik atau tinjauan suatu masalah.
  - b. Pengutipan tidak merugikan kepentingan yang wajar UIN Sultha Jambi
2. Dilarang memperbanyak sebagian dan atau seluruh karya tulis ini dalam bentuk apapun tanpa izin UIN Sultha Jambi

objek yang alamiah, (sebagai lawanya adalah eksperimen) dimana peneliti adalah sebagai instrumen kunci. Merriam menambahkan. kualitatif adalah suatu rencana dan cara yang akan digunakan peneliti untuk meneliti pada kondisi objek yang alamiah, (sebagai lawannya adalah eksperimen).<sup>16</sup>Dimana peneliti adalah sebagai instrument kunci, teknik pengumpulan data dilakukan secara triangulasi (gabungan), analisis data bersifat induktif atau kualitatif, dan hasil penelitian kualitatif lebih menekankan makna dari pada generalisasi.

### C. Jenis dan Sumber data

Adapun jenis data yang digunakan dalam penelitian ini, yaitu data primer dan data sekunder.

#### 1. Data primer

Data primer dalam penelitian ini diperoleh secara langsung melalui serangkaian kegiatan seperti wawancara dan dokumentasi dengan pihak-pihak tertentu yang terlibat langsung dengan penelitian.

Dalam pengumpulan data ini peneliti akan melakukan wawancara dengan para tokoh masyarakat dan pemilih yang ada di Rukun Tetangga 28 dan 25 Kelurahan Rawasari terkait bagaimana perilaku pemilih masyarakat Kelurahan Rawasari Kecamatan Alam Barajo dalam Pemilihan Walikota dan Wakil Walikota Jambi tahun 2018

#### 2. Data sekunder

Data sekunder adalah data atau sejumlah keterangan yang diperoleh secara tidak langsung atau melalui perantara. Data ini diperoleh dengan cara

---

<sup>16</sup>Sharan B. Merriam, *Rualitative Research and Case Study Applications in Education*, (New York City, 1998), hlm. 3.

Hak Cipta Dilindungi Undang-Undang:

1. Dilarang mengutip sebagian dan atau seluruh karya tulis ini tanpa mencantumkan dan menyebutkan sumber asli:
  - a. Pengutipan hanya untuk kepentingan pendidikan, penelitian, penulisan karya ilmiah, penyusunan laporan, penulisan kritik atau tinjauan suatu masalah.
  - b. Pengutipan tidak merugikan kepentingan yang wajar UIN Sultha Jambi
2. Dilarang memperbanyak sebagian dan atau seluruh karya tulis ini dalam bentuk apapun tanpa izin UIN Sultha Jambi

mengutip dari sumber lain. Data sekunder dalam penelitian ini berupa catatan-catatan, dokumen-dokumen resmi dan gambar-gambar yang berkenaan dengan Perilaku pemilih masyarakat Kelurahan Rawasari Kecamatan Alam Barajo dalam Pemilihan Walikota dan Wakil Walikota Jambi tahun 2018 maupun bahan perpustakaan lainnya.

Sumber data penelitian ini terdiri dari, manusia, situasi/ peristiwa, dan dokumentasi. Sumber data manusia berbentuk perkataan orang yang bisa memberikan data melalui wawancara. Sumber data yang berbentuk suasana/ peristiwa berupa suasana yang bergerak ataupun lisan, meliputi ruangan, suasana, dan proses. Sumber data tersebut merupakan objek yang akan diobservasi. Adapun sumber data dalam penelitian ini adalah peristiwa atau kejadian, dimana dalam penelitian ini peristiwa dijadikan sumber data adalah penelitian ini tentang Perilaku pemilih masyarakat Kelurahan Rawasari Kecamatan Alam Barajo dalam Pemilihan Walikota dan Wakil Walikota Jambi tahun 2018 yang dapat memberikan informasi dapat dilakukan melalui wawancara dan lainnya dan dokumentasi, di mana sumber data yang diambil dari dokumen ini berupa data dalam bentuk laporan, catatan peristiwa, keterangan, jumlah permasalahan, dan lain sebagainya.

#### **D. Unit Analisis**

Unit analisis dalam penulisan skripsi perlu dicantumkan apabila penelitian tersebut adalah penelitian lapangan yang tidak memerlukan populasi dan sampel. Unit analisis dapat berupa organisasi, baik itu organisasi pemerintah maupun

Hak Cipta Dilindungi Undang-Undang:

1. Dilarang mengutip sebagian dan atau seluruh karya tulis ini tanpa mencantumkan da menyebutkan sumber asli:
  - a. Pengutipan hanya untuk kepentingan pendidikan, penelitian, penulisan karya ilmiah, penyusunan laporan, penulisan kritik atau tinjauan suatu masalah.
  - b. Pengutipan tidak merugikan kepentingan yang wajar UIN Sultha Jambi
2. Dilarang memperbanyak sebagian dan atau seluruh karya tulis ini dalam bentuk apapun tanpa izin UIN Sultha Jambi

organisasi swasta atau sekelompok orang.<sup>17</sup> Unit analisis juga menjelaskan kapan waktu (tahun berapa, atau bulan apa) penelitian dilakukan, jika judul penelitian tidak secara jelas menggambarkan mengenai batasan waktu tersebut. Dalam penelitian ini, unit analisisnya adalah tentang Perilaku pemilih masyarakat Kelurahan Rawasari Kecamatan Alam Barajo dalam Pemilihan Walikota dan Wakil Walikota Jambi tahun 2018.

Dalam penelitian ini informan ditentukan dengan menggunakan teknik *purposive sampling*, yaitu cara pengambilan sampel dengan pertimbangan informasi. Penentuan unit sampel dianggap telah memadai apabila telah sampai pada taraf kelebihan artinya bahwa dengan menggunakan informan selanjutnya boleh dikatakan tidak lagi diperoleh tambahan informasi baru.<sup>18</sup> Informan adalah orang yang memberi atau orang yang menjadi sumber data dalam penelitian (narasumber). Informan adalah orang yang diwawancarai, diminta informasi oleh peneliti dan diperkirakan orang yang menjadi informan ini menguasai dan memahami data, informasi, ataupun fakta dari objek penelitian. Informan dalam penelitian ini dipilih berdasarkan kewenangan dan keilmuan yang terkait dengan penelitian ini, mereka diantaranya:

- a. Panitia Pemungutan Suara (PPS) Kelurahan Rawasari
- b. Tokoh Masyarakat
- c. Masyarakat

---

<sup>17</sup>Sayuti Una (ed), *Pedoman Penulisan Skripsi*, (Jambi: Fakultas Syari'ah IAIN STS Jambi, (2012), hlm. 62.

<sup>18</sup>Sugiyono, *Metode Penelitian Kuantitatif Kualitatif dan R & D*, hlm.85.

## E. Instrumen Pengumpulan Data

Instrumen pengumpulan data adalah alat yang digunakan untuk mengumpulkan data dan fakta penelitian.<sup>19</sup>

### a. Wawancara

Wawancara adalah pertemuan dua orang untuk bertukar informasi dan ide melalui tanya jawab, sehingga dapat dikonstruksikan makna dalam suatu topik tertentu. Wawancara ini dilakukan untuk memahami informasi secara detail dan mendalam dari informasi sehubungan dengan fokus masalah yang diteliti. Dalam penelitian, wawancara yang dilakukan oleh peneliti adalah wawancara bersama Panitia Pemungutan Suara (PPS) Kelurahan Rawasari, tokoh masyarakat dan masyarakat. Adapun yang menjadi informan dalam penelitian ini diantaranya:

**Tabel 1**  
**Daftar Informan**

No	Informan	Jumlah
1	Ketua PPS Kelurahan Rawasari	1
2	Anggota PPS Kelurahan Rawasari	1
3	Tokoh masyarakat	7
4	Masyarakat	21
Jumlah		30

<sup>19</sup>Tim Penyusun, Pedoman Penulis Skripsi (Edisi Revisi), cetakan pertama,(Jambi:Fakultas Syariah UIN STS Jambi dan Syariah press, 2014), hlm.37.



Hak Cipta Dilindungi Undang-Undang:

1. Dilarang mengutip sebagian atau seluruh karya tulis ini tanpa mencantumkan da menyebutkan sumber asli:
  - a. Pengutipan hanya untuk kepentingan pendidikan, penelitian, penulisan karya ilmiah, penyusunan laporan, penulisan kritik atau tinjauan suatu masalah.
  - b. Pengutipan tidak merugikan kepentingan yang wajar UIN Sultha Jambi
2. Dilarang memperbanyak sebagian atau seluruh karya tulis ini dalam bentuk apapun tanpa izin UIN Sultha Jambi

Dari daftar di atas peneliti mengambil 30 narasumber sebagai sampel dalam melaksanakan wawancara di kelurahan rawasari yang terdiri dari 2 RT yakni RT 28 dan 25 dengan jumlah populasi penduduk 13.313 dengan DPT 10.267 dari 32 RT atau peneliti mengambil 0,3% dari jumlah populasi DPT.

#### b. Dokumentasi

Dokumen merupakan catatan peristiwa yang sudah berlalu. Dokumen bisa berbentuk tulisan, gambar, atau karya-karya monumental dari seseorang. Dokumen yang diperoleh Dari Kantor Lurah Rawasari Kecamatan Alam Barajo Kota Jambi adalah dokumen mengenai profil penelitian terkait dengan Perilaku Pemilih Masyarakat Kelurahan Rawasari Dalam Pemilihan Walikota dan Wakil Walikota Jambi.

### F. Teknik Analisis Data

Analisis data kualitatif adalah kata-kata dari hasil wawancara atau pengamatan terhadap data yang dibutuhkan untuk dideskripsikan dan dirangkum.<sup>20</sup> Adapun langkah-langkah untuk analisa data dilakukan dengan tahapan-tahapan sebagai berikut:

1. Pengumpulan data adalah pengeditan data di lapangan yaitu setiap daya yang terkumpulkan pengeditan langsung dilakukan juga diperoleh di lapangan tempat penelitian baik berupa catatan, gambar, photo dan dokumen lainnya kemudian diperiksa dan diurutkan.

<sup>20</sup>Hamid Patilima, *Metode Penelitian Kualitatif*,(Bandung: ALFABETA, 2007). Hlm. 88

Hak Cipta Dilindungi Undang-Undang:

1. Dilarang mengutip sebagian dan atau seluruh karya tulis ini tanpa mencantumkan dan menyebutkan sumber asli:
  - a. Pengutipan hanya untuk kepentingan pendidikan, penelitian, penulisan karya ilmiah, penyusunan laporan, penulisan kritik atau tinjauan suatu masalah.
  - b. Pengutipan tidak merugikan kepentingan yang wajar UIN Sultha Jambi
2. Dilarang memperbanyak sebagian dan atau seluruh karya tulis ini dalam bentuk apapun tanpa izin UIN Sultha Jambi

2. Reduksi data, sebagai proses pemilihan, pemusatan perhatian pada penyederhanaan, pengabstrakan, dan transformasi data yang muncul dari catatan-catatan lapangan.
3. Penyajian data, menurut matthew dan michael adalah sekumpulan informasi tersusu yang memberi kemungkinan adanya penarikan kesimpulan dan pengambilan tindakan.
4. Mengambil kesimpulan, yaitu dengan berupaya mencari data yang dikumpulkan dan dianalisa.

### G. Sistematika Penulisan

Agar penulis skripsi ini tidak keluar dari pembahasan, maka penulis membuat sistematika penulisan yang akan menjadi panduan dalam penulisan skripsi ini dan menjadi ringkasan dari pembahasan-pembahasan yang ada di dalam setiap bab nya sebagai berikut:

BAB I, Pendahuluan yang terdiri dari: Latar Belakang, Rumusan Masalah, Tujuan Dan Kegunaan Penelitian, Kerangka Teori, Dan Tinjauan Pustaka.

BAB II, Metode penelitian terdiri dari: Tempat dan waktu penelitian, pendekatan penelitian, jenis dan sumber data, Intrumen pengumpulan data, Teknik analisis data, Sistematika penulisan, Jadwal penelitian.

BAB III, Gambaran umum lokasi penelitian terdiri dari: sejarah Kelurahan Rawasari, jumlah penduduk, Letak Geografis Kelurahan Rawasari dan Struktur organisasi Kelurahan Rawasari, serta Rukun Tetangga 28 dan 25 Sejarah RT, Geografis, Struktur Organisasi dan Keadaan Penduduk.

Hak Cipta Dilindungi Undang-Undang:

1. Dilarang mengutip sebagian dan atau seluruh karya tulis ini tanpa mencantumkan dan menyebutkan sumber asli:
  - a. Pengutipan hanya untuk kepentingan pendidikan, penelitian, penulisan karya ilmiah, penyusunan laporan, penulisan kritik atau tinjauan suatu masalah.
  - b. Pengutipan tidak merugikan kepentingan yang wajar UIN Sultha Jambi
2. Dilarang memperbanyak sebagian dan atau seluruh karya tulis ini dalam bentuk apapun tanpa izin UIN Sultha Jambi

BAB IV, Menjelaskan Analisis Perilaku Pemilih Masyarakat Kelurahan Rawasari Kecamatan Alam Barajo Dalam Pemilihan Walikota Jambi 2018 dan analisis faktor yang mempengaruhi perilaku pemilih masyarakat.

BAB V Penutup yang terdiri dari: Kesimpulan dan saran-saran

**Tabel 2**  
**Jadwal Penelitian**

No	Kegiatan	Tahun 2019-2020																							
		Feb 2019				Juli 2019				Agts 2019				Sep 2019				Okt 2019				Feb 2020			
		1	2	3	4	1	2	3	4	1	2	3	4	1	2	3	4	1	2	3	4	1	2	3	4
1	Pengajuan judul	x																							
2	Pengajuan proposal dan penunjang dan pendamping				x																				
3	Konsultasi dan perbaikan proposal																								
4	Seminar Proposal dan Perbaikan hasil seminar					x						x													
5	Pengesahan judul dan izin riset													x											
6	Pengumpulan dan penyusunan data																		x						
7	Konsultasi pembimbing																		x						



Hak Cipta Dilindungi Undang-Undang:

1. Dilarang mengutip sebagian atau seluruh karya tulis ini tanpa mencantumkan da menyebutkan sumber asli:
  - a. Pengutipan hanya untuk kepentingan pendidikan, penelitian, penulisan karya ilmiah, penyusunan laporan, penulisan kritik atau tinjauan suatu masalah.
  - b. Pengutipan tidak merugikan kepentingan yang wajar UIN Sultha Jambi
2. Dilarang memperbanyak sebagian dan atau seluruh karya tulis ini dalam bentuk apapun tanpa izin UIN Sultha Jambi

## BAB III

### GAMBARAN UMUM LOKASIH PENELITIAN

#### A. Kelurahan Rawasari

##### a. Sejarah Kelurahan Rawasari

Kelurahan Rawasari berdiri sejak tahun 1982, banyak perkembangan dan sejak berdirinya kelurahan rawasari, sudah beberapa kali pengganti lurah, sebelumnya Kelurahan Rawasari termasuk dalam Kecamatan Kota Baru, kemudian pada tahun 2016 pemekaran Kecamatan Kota Baru Menjadi Kecamatan Alam Barajo, jadi Kelurahan Rawasari masuk wilayah Kecamatan Alam Barajo.

##### b. Struktur organisasi Kelurahan Rawasari

Struktur organisasi merupakan susunan para personil yang bergabung dalam suatu organisasi untuk mencapai suatu tujuan, melalui organisasi tersebut dapat diketahui tugas dan kedudukan dari masing-masing personil, untuk mengetahui struktur organiasai dapat diketahui dan dilihat gambar berkrikut, dengan melihat keterangan-keterangan sebagai fungsi.

##### c. Letak Geografis Kelurahan Rawasari

Kelurahan rawasari merupakan salah satu kelurahan di Kecamatan Alam Barajo Kota Jambi yang keadaan geografisnya terletak pada ketinggian 1.500.00 mdl dengan suhu maksimum 32.00°C. Kelurahan Rawasari secara geografisterletak:

1°36'01" - 1°41'39" Lintang Selatan (LS)



Hak Cipta Dilindungi Undang-Undang:  
 1. Dilarang mengutip sebagian dan atau seluruh karya tulis ini tanpa mencantumkan da menyebutkan sumber asli:  
 a. Pengutipan hanya untuk kepentingan pendidikan, penelitian, penulisan karya ilmiah, penyusunan laporan, penulisan kritik atau tinjauan suatu masalah.  
 b. Pengutipan tidak merugikan kepentingan yang wajar UIN Sultha Jambi  
 2. Dilarang memperbanyak sebagian dan atau seluruh karya tulis ini dalam bentuk apapun tanpa izin UIN Sultha Jambi

103°31'34" – 103° 37' 345" Bujur Timur (BT)

Batas administrasi wilayah Kelurahan rawasari berbatasan dengan:

- a. Sebelah Utara berbatasan dengan Kelurahan Simpang IV Sipin Kecamatan Telanaipura.
- b. Sebelah Timur berbatasan dengan Kelurahan Simpang III Sipin Kecamatan Kota Baru.
- c. Sebelah Selatan berbatasan dengan Kelurahan Beliang Kecamatan Alam Barajo
- d. Sebelah Barat berbatasan dengan Kelurahan Kenali Besar Kecamatan Alam Barajo.

Secara administratif luas wilayah Kelurahan Rawasari tercatat 7.140 Hayang meliputi 32 Rukun Tetangga.

**Tabel 3**

**Jumlah Penduduk Kelurahan Rawasari<sup>21</sup>**

No	RT	Jumlah Warga		Jumlah
		L	P	
1	01	143	146	289
2	02	362	375	737
3	03	297	238	535
4	04	314	295	609
5	05	146	187	333
6	06	209	201	410

<sup>21</sup>Dokumentasi Kantor Kelurahan Rawasari Tahun 2019

Hak Cipta Dilindungi Undang-Undang:

1. Dilarang mengutip sebagian dan atau seluruh karya tulis ini tanpa mencantumkan dan menyebutkan sumber asli:
  - a. Pengutipan hanya untuk kepentingan pendidikan, penelitian, penulisan karya ilmiah, penyusunan laporan, penulisan kritik atau tinjauan suatu masalah.
  - b. Pengutipan tidak merugikan kepentingan yang wajar UIN Sultha Jambi
2. Dilarang memperbanyak sebagian dan atau seluruh karya tulis ini dalam bentuk apapun tanpa izin UIN Sultha Jambi

7	07	241	222	463
8	08	199	211	410
9	09	211	192	403
10	10	302	298	600
11	11	124	144	268
12	12	130	144	274
13	13	98	150	248
14	14	153	161	314
15	15	145	217	362
16	16	133	146	279
17	17	169	182	351
18	18	134	210	344
19	19	154	271	425
20	20	403	411	814
21	21	288	308	596
22	22	281	326	607
23	23	472	482	954
24	24	140	160	300
25	25	110	108	218
26	26	241	247	488
27	27	126	177	303
28	28	107	121	228

Hak Cipta Dilindungi Undang-Undang:

1. Dilarang mengutip sebagian dan atau seluruh karya tulis ini tanpa mencantumkan da menyebutkan sumber asli:
  - a. Pengutipan hanya untuk kepentingan pendidikan, penelitian, penulisan karya ilmiah, penyusunan laporan, penulisan kritik atau tinjauan suatu masalah.
  - b. Pengutipan tidak merugikan kepentingan yang wajar UIN Sultha Jambi
2. Dilarang memperbanyak sebagian dan atau seluruh karya tulis ini dalam bentuk apapun tanpa izin UIN Sultha Jambi

29	29	129	100	229
30	30	105	97	202
31	31	217	245	462
32	32	209	147	356
<b>Kelurahan Rawasari</b>		<b>6.471</b>	<b>6.866</b>	<b>13.313</b>

#### d. Keadaan sosial Kelurahan Rawasari

##### 1. Keadaan sosial

Untuk memperoleh informasi proses program kandidat tidak akan berarti bilamana tidak direalisasikan menjadi suatu kegiatan untuk itu perilaku pemilih masyarakat sangat menentukan karena kedudukannya sebagai pemuimpin daerah atau kota antara masyarakat dan rakyatnya. Pemimpin merupakan yang melayani para warga masyarakat, yang menjadi sasaran pemimpin bilamana seorang pemimpin akan dituntut memiliki pengetahuan seperti keterampilan dan integeritas dalam pemimpin yang akan di jalankannya.

Proses pmimpin akan menguasai keterampilan dan integeritas yang akan disampaikan kepada masyarakat, pada waktu proses kepemimpinannya tersebut, bearti prores komunikasi atas pimpinan dan warga masyarakat itupun sudah berlangsung. Bila pemimpin tersebut dapat menimbulkan minat masyarakat untuk berpartisipasi integeritas pemimpin yang mudah untuk menghubungkan partisipasi masyarakat yang diprogramkan oleh seorang pemimpin dengan pemahaman masyarakat

yang lebih optimal menerima. Untuk lebih jelas partisipasi masyarakat di Kelurahan Rawasari Kecamatan Alam Barajo Kota Jambi secara keseluruhan diperhatikan tabel berikut:

**Tabel 4**  
**Jumlah Penduduk Wajib Pilih Pada Pemilihan**  
**Walikota Dan Wakil Walikota Jambi Tahun 2018<sup>22</sup>**

No	RT	Jumlah DPT		
		Laki-laki	Perempuan	Total
1	01	140	141	281
2	02	70	60	130
3	02	103	113	216
4	03	163	188	351
5	04	241	261	502
6	25	117	105	222
7	24	111	117	228
8	06	146	158	304
9	07	148	142	290
10	08-09	252	238	490
11	10-30	260	284	544
12	11	205	208	413

<sup>22</sup>Dokumentasi Kantor Kelurahan Rawasari Tahun 2018

13	12-32	185	200	385
14	13	69	71	140
15	28	107	106	213
16	14	83	94	177
17	27-29	199	181	380
18	15	180	187	367
19	16	100	121	221
20	17-18	330	356	686
21	19	236	244	480
22	31	64	70	134
23	20	176	176	352
24	21	329	301	630
25	22	199	227	426
26	23	177	204	381
27	26	198	211	409
28	Lapas	319	16	335
29	Lapas	161	158	319
30	05	109	152	261
<b>Total</b>		<b>10.267</b>		

Berdasarkan tabel di atas, dapat diketahui bahwa dengan adanya keadaan sosial rekapitulasi daftar pemilih tetap pada pemilihan walikota dan wakil walikota Jambi tahun 2018 tersebut, maka proses pemilihan dalam rangka pemilukada walikota dan

- Hak Cipta Dilindungi Undang-Undang:
1. Dilarang mengutip sebagian dan atau seluruh karya tulis ini tanpa mencantumkan dan menyebutkan sumber asli:
    - a. Pengutipan hanya untuk kepentingan pendidikan, penelitian, penulisan karya ilmiah, penyusunan laporan, penulisan kritik atau tinjauan suatu masalah.
    - b. Pengutipan tidak merugikan kepentingan yang wajar UIN Sultha Jambi.
  2. Dilarang memperbanyak sebagian dan atau seluruh karya tulis ini dalam bentuk apapun tanpa izin UIN Sultha Jambi.



wakil walikota Jambi ini bisa dapat menggunakan dalam hak suara adalah faktor yang sangat menentukan atas keberhasilan dalam proses pemilikada walikota dan wakil walikota Jambi yang dilakukan. Tanpa adanya rekapitulasi daftar pemilih tetap dari KPUD kota yang memadai.

## 2. Saluran – saluran perubahan sosial dan keddudayaan

Lembaga-lembaga kemasyarakatan tersebut di atas merupakan suatu struktur apabila mencakup hubungan antar lembaga kemasyarakatan yang mempunyai pola-pola tertentu dan keserasian tertentu. Saluran-saluran dalam proses perubahan saluran-saluran dalam proses perubahan adalah lembaga-lembaga kemasyarakatan dalam bidang pemerintahan, ekonomi, pendidikan, agama, reaksi dan seterusnya. Lembaga kemasyarakatan yang merupakan titik tolak tergantung pada cultural focus masyarakat pada suatu masa yang tertentu.

## 3. Visi misi kandidat walikota jambi sebagai pilihan masyarakat

Terkait atas viss misi kandidat dalam hal ini terdapat pembenahan pelayanan publik di kota Jambi dalam penyampaian visi misi dua pasangan calon walikota dan wakil walikota Jambi, beberapa bulan yang lalu tahun 2018. Dapat dilihat dalam tabel berikut ini:

Hak Cipta Dilindungi Undang-Undang:

1. Dilarang mengutip sebagian atau seluruh karya tulis ini tanpa mencantumkan da menyebutkan sumber asli:
  - a. Pengutipan hanya untuk kepentingan pendidikan, penelitian, penulisan karya ilmiah, penyusunan laporan, penulisan kritik atau tinjauan suatu masalah.
  - b. Pengutipan tidak merugikan kepentingan yang wajar UIN Sulha Jambi
2. Dilarang memperbanyak sebagian atau seluruh karya tulis ini dalam bentuk apapun tanpa izin UIN Sulha Jambi

- Hak Cipta Dilindungi Undang-Undang:
1. Dilarang mengutip sebagian atau seluruh karya tulis ini tanpa mencantumkan da menyebutkan sumber asli:
    - a. Pengutipan hanya untuk kepentingan pendidikan, penelitian, penulisan karya ilmiah, penyusunan laporan, penulisan kritik atau tinjauan suatu masalah.
    - b. Pengutipan tidak merugikan kepentingan yang wajar UIN Sultha Jambi
  2. Dilarang memperbanyak sebagian dan atau seluruh karya tulis ini dalam bentuk apapun tanpa izin UIN Sultha Jambi

**Tabel 5**  
**Visi Misi Kandidat<sup>23</sup>**

No	Nama Pasangan	Visi dan Misi Kandidat
1	Drs. H. Abdullah Sani, M. Pd. I Kemas Al Farizi Arsyad, SE	<p>Visi</p> <p>“Mewujudkan kota jambi, tanah pilih pusako betuah sebagai kota yang bersih dan berdikari 2023”.</p> <p>Misi</p> <ol style="list-style-type: none"> <li>a. Melaksanakan pembangunan kota jambi berkelanjutan untuk mewujudkan kota jambi tidak hanya sebagai kota cerdas akan tetapi juga layak huni dan berwawasan lingkungan.</li> <li>b. Pembangunan yang komprehensif dengan melaksanakan pembangunan kota jambi yang sinergi dan inovatif dalam melaksanakan fungsi pelayanan pemerintahan.</li> <li>c. Mewujudkan kota jambi yang handal dan sehat.</li> <li>d. Melaksanakan reformasi birokrasi yang bener-bener berorientasi pada pelayanan secara akuntabel, trannsparan, dan responsif, untuk mewujudkan pemerintahan kota jambi yang bersinergi.</li> <li>e. Mewujudkan masyarakat dan kota jambi yang mandiri dalam kerangka ekonomi</li> </ol>

<sup>23</sup> <https://ericopieter.blogspot.com/2018/06/sedikit-mengenal-cawako-jambi.html?m=0>  
diakses pada tanggal 7 oktober 2019

- Hak Cipta Dilindungi Undang-Undang:
1. Dilarang mengutip sebagian atau seluruh karya tulis ini tanpa mencantumkan da menyebutkan sumber asli:
    - a. Pengutipan hanya untuk kepentingan pendidikan, penelitian, penulisan karya ilmiah, penyusunan laporan, penulisan kritik atau tinjauan suatu masalah.
    - b. Pengutipan tidak merugikan kepentingan yang wajar UIN Sultha Jambi
  2. Dilarang memperbanyak sebagian dan atau seluruh karya tulis ini dalam bentuk apapun tanpa izin UIN Sultha Jambi

		<p>kerakyatan.</p> <p>f. Mengedepankan kerukunan dan toleransi dalam keberagam dalam kehidupan bermasyarakat di kota jambi yang berkarakter dan religus.</p>
2	<p>DR. H. Syarif Fasha, ME</p> <p>DR. Dr. H. Maulana,</p> <p>MKM</p>	<p>Visi</p> <p>“menjadikan kota jambi sebagai pusat perdagangan dan jasa berbasis masyarakat, berakhlak dan berbudaya dengan mengedepankan pelayanan prima” .</p> <p>Misi</p> <ol style="list-style-type: none"> <li>a. Penguatan biroksari dan peningkatan pelayanan masyarakat berbasis teknologi informasi.</li> <li>b. Penguatan penegakan hukum, tramtibmas, dan kenyamanan masyarakat.</li> <li>c. Penguatan pengelolaan infrastruktur dan utilitas perkotaan serta penataan lingkungan.</li> <li>d. Penguatan kapasitas ekonomi perkotaan.</li> <li>e. Peningkatan kualitas spritual masyarakat perkotaan.</li> </ol>

#### e. Peta Kelurahan Rawasari

Dari peta ini dapat dijelaskan bahwa peta Kelurahan Rawasari Kecamatan Alam Barajo merupakan salah satu prasarana yang ada di Kantor Kelurahan Rawasari tersebut yang telah dijelaskan sebagai lokasih penelitian

yang telah berlangsung di lapangan maupun petunjuk sebagai daerah di antaranya Rukun Tetangga, jumlah penduduk dan luas daerah.

**Gambar 2**

**Peta Kelurahan Rawasari**

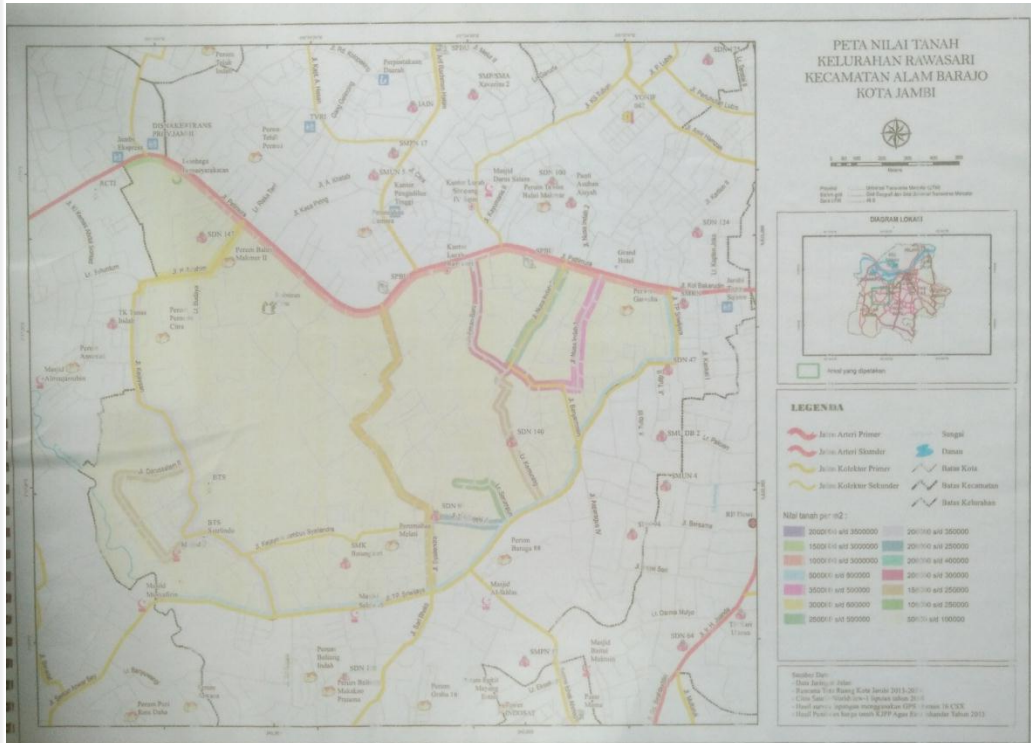

**B. Rukun Tetangga 28**

**a. Sejarah**

Setiap terjadinya kelompok masyarakat, baik masyarakat desa maupun kota tentunya telah dapat diketahui memiliki sejarah sendiri, begitu juga dengan Rukun Tentangga 28 Kelurahan Rawasari Kecamatan Alam Barajo jambi.

- Hak Cipta Dilindungi Undang-Undang:
1. Dilarang mengutip sebagian atau seluruh karya tulis ini tanpa mencantumkan da menyebutkan sumber asli:
    - a. Pengutipan hanya untuk kepentingan pendidikan, penelitian, penulisan karya ilmiah, penyusunan laporan, penulisan kritik atau tinjauan suatu masalah.
    - b. Pengutipan tidak merugikan kepentingan yang wajar UIN Sultha Jambi
  2. Dilarang memperbanyak sebagian dan atau seluruh karya tulis ini dalam bentuk apapun tanpa izin UIN Sultha Jambi

Hak Cipta Dilindungi Undang-Undang:

1. Dilarang mengutip sebagian dan atau seluruh karya tulis ini tanpa mencantumkan dan menyebutkan sumber asli:
  - a. Pengutipan hanya untuk kepentingan pendidikan, penelitian, penulisan karya ilmiah, penyusunan laporan, penulisan kritik atau tinjauan suatu masalah.
  - b. Pengutipan tidak merugikan kepentingan yang wajar UIN Sultha Jambi
2. Dilarang memperbanyak sebagian dan atau seluruh karya tulis ini dalam bentuk apapun tanpa izin UIN Sultha Jambi

Pada awalnya Kelurahan Rawasari hanya memiliki 23 Rukun Tetangga. Kemudian diadakan pemekaran-pemekaran secara berangsur-angsur sehingga dibentuklah Rukun Tetangga-Rukun Tetangga baru termasuk Rukun Tetangga 28. Dari pemekaran itulah kelurahan Rawasari yang pada awalnya hanya memiliki 23 Rukun Tetangga bertambah terusmenerus karena pemekaran dan terakhir tahun 2019 menjadi 32 Rukun Tetangga hingga sekarang.

Sebelumnya kelurahan Rawasari termasuk kedalam kecamatan kota baru, kemudian pada tahun 2014 terpisah dari kecamatan kota baru berpindah kepada Kecamatan Alam Barajo.

#### b. Geografis

Rukun tetangga 28 mempunyai wilayah seluas 1,5 Ha. Yang berbatas:

- 1) Sebelah Utara berbatasan dengan Rukun Tetangga 14
- 2) Sebelah Selatan berbatasan dengan 13
- 3) Sebelah Barat berbatasan dengan kelurahan kenali besar
- 4) Sebelah Timur berbatasan dengan jalan Raya

#### c. Struktur organisasi

Dalam suatu wilayah Rukun tetangga merupakan penyelenggara pemerintah terendah yang ada di Indonesia saat ini. Sebagai suatu lembaga pemerintahan untuk dapat melaksanakan segala aktivitasnya, memerlukan suatu bentuk kepemimpinan secara manajerial sehingga pengelolaan aktifitas tersebut dapat dikendalikan, dipantau dan dapat pula dievaluasi pelaksanaannya. Untuk dapat mewujudkan semua ini, maka dapat diperlukan suatu wadah yang dikenal dengan organisasi.



Suatu Rukun Tetangga biasanya dipimpin oleh seorang ketua Rukun tetangga yang diangkat dan ditunjuk oleh masyarakat. Organisasi merupakan wadah kerjasama antar manusia dalam rangka mencapai tujuan tertentu yang terkait dengan aturan dan ketentuan dalam melaksanakan tugasnya, organisasi kelurahan merupakan wadah kerjasama antar manusia yang terdapat pada suatu kantor kelurahan.

Setiap organisasi itu memiliki suatu struktur yang tujuannya agar jelas antara pemimpin dan yang dipimpin. Adapun struktur organisasi Rukun Tetangga 28 kelurahan Rawasari Kecamatan Alam Barajo Jambi dapat dilihat bagan berikut ini:

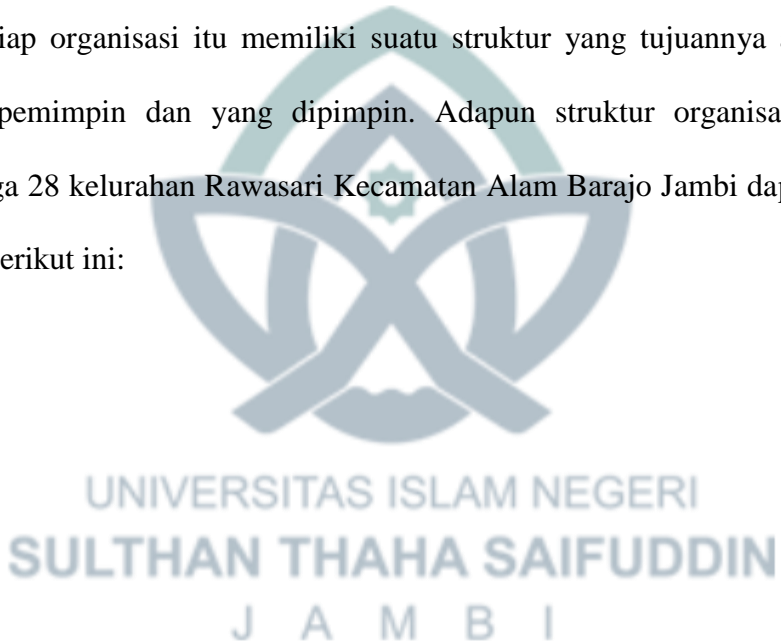

Hak Cipta Dilindungi Undang-Undang:

1. Dilarang mengutip sebagian dan atau seluruh karya tulis ini tanpa mencantumkan da menyebutkan sumber asli:
  - a. Pengutipan hanya untuk kepentingan pendidikan, penelitian, penulisan karya ilmiah, penyusunan laporan, penulisan kritik atau tinjauan suatu masalah.
  - b. Pengutipan tidak merugikan kepentingan yang wajar UIN Sultha Jambi
2. Dilarang memperbanyak sebagian dan atau seluruh karya tulis ini dalam bentuk apapun tanpa izin UIN Sultha Jambi

Hak Cipta Dilindungi Undang-Undang:

1. Dilarang mengutip sebagian atau seluruh karya tulis ini tanpa mencantumkan dan menyebutkan sumber asli:
  - a. Pengutipan hanya untuk kepentingan pendidikan, penelitian, penulisan karya ilmiah, penyusunan laporan, penulisan kritik atau tinjauan suatu masalah.
  - b. Pengutipan tidak merugikan kepentingan yang wajar UIN Sulthha Jambi
2. Dilarang memperbanyak sebagian atau seluruh karya tulis ini dalam bentuk apapun tanpa izin UIN Sulthha Jambi

**Gambar 3**  
**Struktur Pemerintahan Rukun Tetangga 28**  
**Kelurahan Rawasari Kecamatan Alam Barajo<sup>24</sup>**

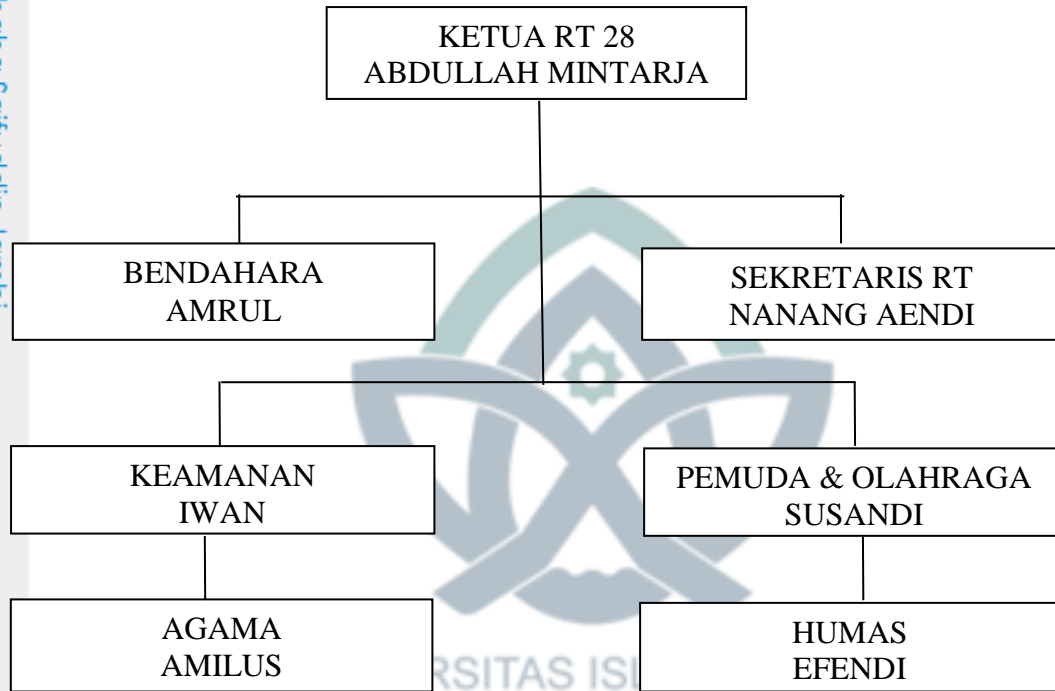

Dari struktur organisasi di atas, dapat dipahami bahwa otoritas tertinggi di Rukun Tetangga 28 berada ditangan seorang Ketua Rukun Tetangga Abdullah Mintarja, dibantu oleh sekretaris Nanang Aendi, dilanjutkan dengan bidang Keamanan Iwan, Humas Efendi, pemuda & olahraga Susandi dan Keagamaan Amilus. Di samping itu Ketua Rukun Tetangga juga langsung mengadakan kontak dengan masyarakat.

<sup>24</sup>Sumber: Dokumentasi RT 28 Tahun 2019

Hak Cipta Dilindungi Undang-Undang:

1. Dilarang mengutip sebagian atau seluruh karya tulis ini tanpa mencantumkan da menyebutkan sumber asli:
  - a. Pengutipan hanya untuk kepentingan pendidikan, penelitian, penulisan karya ilmiah, penyusunan laporan, penulisan kritik atau tinjauan suatu masalah.
  - b. Pengutipan tidak merugikan kepentingan yang wajar UIN Sultha Jambi
2. Dilarang memperbanyak sebagian dan atau seluruh karya tulis ini dalam bentuk apapun tanpa izin UIN Sultha Jambi

d. Keadaan penduduk, mata pencaharian dan agama tetangga 28.

### 1. Keadaan Penduduk

Adapun penduduk menurut jenis kelamin di rukun tetangga 28 dapat dilihat melalui tabel berikut ini:

**Tabel6**  
**Jumlah Penduduk Menurut Jenis Kelamin**<sup>25</sup>  
**RT 28**

No	Jenis kelamin	Jumlah
1	Laki-laki	107
2	Perempuan	106
Jumlah		213

Dari tabel di atas penduduk tahun 2018 di RT 28, jumlah penduduknya sekitar 213 jiwa. Berdasarkan jenis kelamin tampak bahwa penduduk laki-laki sekitar 107 jiwa dan perempuan sekitar 106 jiwa.

### 2. Keadaan mata pencaharian dan ekonomi

Suatu masyarakat yang heterogen yang ada di rukun tetangga 28 kelurahan rawasari ini, masyarakat rata-rata mata pencaharian buruh harian lepas dan latar belakang ekonomi masyarakat rukun tetangga 28 yang berpenghasilan menengah dan rendah.

### 3. Agama

<sup>25</sup>Sumber: Dokumentasi RT 28 Tahun 2018

Hak Cipta Dilindungi Undang-Undang:

1. Dilarang mengutip sebagian atau seluruh karya tulis ini tanpa mencantumkan da menyebutkan sumber asli:
  - a. Pengutipan hanya untuk kepentingan pendidikan, penelitian, penulisan karya ilmiah, penyusunan laporan, penulisan kritik atau tinjauan suatu masalah.
  - b. Pengutipan tidak merugikan kepentingan yang wajar UIN Sultha Jambi
2. Dilarang memperbanyak sebagian dan atau seluruh karya tulis ini dalam bentuk apapun tanpa izin UIN Sultha Jambi

Keadaan penduduk menurut agama kepercayaan yang di anut di RT 28 dapat dilihat melalui tabel berikut ini :

**Tabel7**

**Keadaan Pemeluk Agama di Rukun Tetangga 28 Kelurahan Rawasari<sup>26</sup>**

No	Agama	Jumlah
1	Islam	202 orang
2	Kristen katolik	11 orang
Jumlah		213 orang

Bila dilihat dari pemeluk agama bagi warga rukun tetangga 28 ini, maka dapat dikatakan bahwa mayoritas penduduk disini beragama islam selebihnya beragama kristen katolik.

**C. Rukun Tetangga 25**

a. Sejarah

Setiap terjadinya kelompok masyarakat, baik masyarakat desa maupun kota tentunya telah dapat diketahui memiliki sejarah sendiri, begitu juga dengan Rukun Tentangga 25 Kelurahan Rawasari Kecamatan Alam Barajo jambi.

Pada awalnya Kelurahan Rawasari hanya memiliki 12 Rukun Tetangga. Kemudian diadakan pemekaran-pemekaran secara berangsur-angsur sehingga dibentuklah Rukun Tetangga-Rukun Tetangga baru termasuk Rukun Tetangga 25 pada tahun 2010. Dari pemekaran itulah kelurahan Rawasari yang pada

<sup>26</sup>Sumber: Dokumentasi RT 28 Tahun 2018

Hak Cipta Dilindungi Undang-Undang:

1. Dilarang mengutip sebagian dan atau seluruh karya tulis ini tanpa mencantumkan dan menyebutkan sumber asli:
  - a. Pengutipan hanya untuk kepentingan pendidikan, penelitian, penulisan karya ilmiah, penyusunan laporan, penulisan kritik atau tinjauan suatu masalah.
  - b. Pengutipan tidak merugikan kepentingan yang wajar UIN Sultha Jambi
2. Dilarang memperbanyak sebagian dan atau seluruh karya tulis ini dalam bentuk apapun tanpa izin UIN Sultha Jambi

awalnya hanya memiliki 22 Rukun Tetangga bertambah terus menerus karena pemekaran dan terakhir tahun 2019 menjadi 32 Rukun Tetangga hingga sekarang.

Sebelumnya kelurahan Rawasari termasuk kedalam kecamatan kota baru, kemudian pada tahun 2016 terpisah dari kecamatan kota baru berpindah kepada Kecamatan Alam Barajo.

b. Geografis

Rukun tetangga 25 mempunyai wilayah seluas 1 Ha Yang berbatas:

- 1) Sebelah Utara berbatasan dengan Rukun Tetangga 26
- 2) Sebelah Selatan berbatasan dengan Rukun Tetangga 05
- 3) Sebelah Barat berbatasan dengan Rukun Tetangga 13
- 4) Sebelah Timur berbatasan dengan jalan Raya

c. Struktur organisasi

Dalam suatu wilayah Rukun tetangga merupakan penyelenggara pemerintah terendah yang ada di Indonesia saat ini. Sebagai suatu lembaga pemerintahan untuk dapat melaksanakan segala aktivitasnya, memerlukan suatu bentuk kepemimpinan secara manajerial sehingga pengelolaan aktifitas tersebut dapat dikendalikan, dipantau dan dapat pula dievaluasi pelaksanaannya. Untuk dapat mewujudkan semua ini, maka dapat diperlukan suatu wadah yang dikenal dengan organisasi.

Suatu Rukun Tetangga biasanya dipimpin oleh seorang ketua Rukun tetangga yang diangkat dan ditunjuk oleh masyarakat. Organisasi merupakan wadah kerjasama antar manusia dalam rangka mencapai tujuan tertentu yang terkait dengan aturan dan ketentuan dalam melaksanakan tugasnya, organisasi



Hak Cipta Dilindungi Undang-Undang:

1. Dilarang mengutip sebagian dan atau seluruh karya tulis ini tanpa mencantumkan da menyebutkan sumber asli:
  - a. Pengutipan hanya untuk kepentingan pendidikan, penelitian, penulisan karya ilmiah, penyusunan laporan, penulisan kritik atau tinjauan suatu masalah.
  - b. Pengutipan tidak merugikan kepentingan yang wajar UIN Sultha Jambi
2. Dilarang memperbanyak sebagian dan atau seluruh karya tulis ini dalam bentuk apapun tanpa izin UIN Sultha Jambi

kelurahan merupakan wadah kerjasama antar manusia yang terdapat pada suatu kantor kelurahan.

Setiap organisasi itu memiliki suatu struktur yang tujuannya agar jelas antara pemimpin dan yang dipimpin. Adapun struktur organisasi Rukun Tetangga 25 kelurahan Rawasari Kecamatan Alam Barajo Jambi dapat dilihat bagan berikut ini:

**Gambar 4**  
**Struktur Pemerintahan Rukun Tetangga 25**  
**Kelurahan Rawasari Kecamatan Alam Barajo<sup>27</sup>**

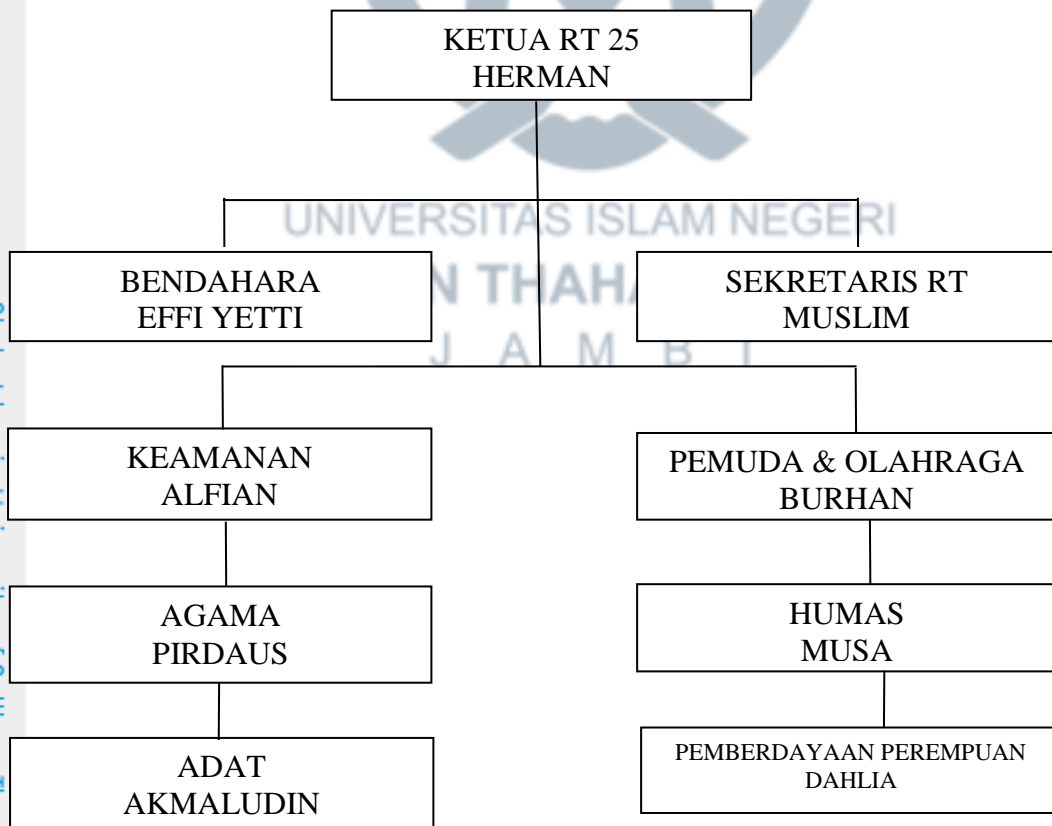

<sup>27</sup>Sumber: Dokumentasi RT 25 Tahun 2018

Hak Cipta Dilindungi Undang-Undang:

1. Dilarang mengutip sebagian dan atau seluruh karya tulis ini tanpa mencantumkan da menyebutkan sumber asli:
  - a. Pengutipan hanya untuk kepentingan pendidikan, penelitian, penulisan karya ilmiah, penyusunan laporan, penulisan kritik atau tinjauan suatu masalah.
  - b. Pengutipan tidak merugikan kepentingan yang wajar UIN Sultha Jambi
2. Dilarang memperbanyak sebagian dan atau seluruh karya tulis ini dalam bentuk apapun tanpa izin UIN Sultha Jambi

Dari struktur organisasi di atas, dapat dipahami bahwa otoritas tertinggi di Rukun Tetangga 25 berada ditangan seorang Ketua Rukun Tetangga Herman, dibantu oleh sekretaris Muslim, dilanjutkan dengan bidang Keamanan Alfian, Humas Musa, pemuda & olahraga Burhan, Keagamaan Pirdaus, Adat Akmaludin dan Pemberdayaan Perempuan Dahlia. Di samping itu Ketua Rukun Tetangga juga langsung mengadakan kontak dengan masyarakat.

d. Keadaan penduduk, mata pencaharian, dan agama Rukun Tetangga 25

1. Keadaan Penduduk Menurut Jenis Kelamin

Adapun penduduk menurut jenis kelamin di Rukun Tetangga 25 dapat dilihat melalui tabel berikut ini:

**Tabel 8**  
**Jumlah Penduduk Menurut Jenis Kelamin<sup>28</sup>**

No	Jenis kelamin	Jumlah
1	Laki-laki	117
2	Perempuan	105
Jumlah		222

Dari tabel diatas penduduk tahun 2018 di RT 25, jumlah penduduknya sekitar 222 jiwa. Berdasarkan jenis kelamin tampak bahwa penduduk laki-laki sekitar 117 jiwa dan perempuan sekitar 105 jiwa.

1. Keadaan Mata Pencaharian dan Ekonomi

<sup>28</sup>Sumber: Dokumentasi RT 25 Tahun 2018

Hak Cipta Dilindungi Undang-Undang:

1. Dilarang mengutip sebagian atau seluruh karya tulis ini tanpa mencantumkan da menyebutkan sumber asli:
  - a. Pengutipan hanya untuk kepentingan pendidikan, penelitian, penulisan karya ilmiah, penyusunan laporan, penulisan kritik atau tinjauan suatu masalah.
  - b. Pengutipan tidak merugikan kepentingan yang wajar UIN Sultha Jambi
2. Dilarang memperbanyak sebagian dan atau seluruh karya tulis ini dalam bentuk apapun tanpa izin UIN Sultha Jambi

Suatu masyarakat yang heterogen yang ada di rukun tetangga 25 kelurahan rawasari, mata pencaharian masyarakat RT 25 sebagian ada yang PNS, Polisi/TNI, ojek dan buruh harian lepas dan memiliki latar belakang ekonomi yang berbeda-beda, dapat kita lihat bahwa mayoritas warga Rukun Tetangga 25 bekerja sebagai buruh jasa yang berpenghasilan menengah dan rendah.

## 2. Agama

Keadaan penduduk menurut agama kepercayaan yang di anut di kelurahan rawasari dapat dilihat melalui tabel berikut ini :

**Tabel 9**  
**Keadaan Pemeluk Agama Di Rukun Tetangga 25**  
**Kelurahan Rawasari<sup>29</sup>**

No	Agama	Jumlah
1	Islam	195 Orang
2	Kristen katolik	27 Orang
Jumlah		222 Orang

Bila dilihat dari pemeluk agama bagi warga Rukun Tetangga 25 ini, maka dapat dikatakan bahwa mayoritas penduduk disini beragama islam selebihnya beragama kristen katolik.

<sup>29</sup>Sumber: Dokumentasi RT 25 Tahun 2018

Hak Cipta Dilindungi Undang-Undang:

1. Dilarang mengutip sebagian atau seluruh karya tulis ini tanpa mencantumkan da menyebutkan sumber asli:
  - a. Pengutipan hanya untuk kepentingan pendidikan, penelitian, penulisan karya ilmiah, penyusunan laporan, penulisan kritik atau tinjauan suatu masalah.
  - b. Pengutipan tidak merugikan kepentingan yang wajar UIN Sultha Jambi
2. Dilarang memperbanyak sebagian atau seluruh karya tulis ini dalam bentuk apapun tanpa izin UIN Sultha Jambi

## BAB IV

### PEMBAHASAN DAN HASIL PENELITIAN

Pemilihan kepala daerah (Pilkada) merupakan proses demokrasi di Indonesia.

Begitu pun dengan Pilkada yang telah dilaksanakan di Rukun Tetangga 28 dan 25 Kelurahan Rawasari, dimana pemilih diberikan kebebasan untuk menentukan pemimpin di daerahnya. Berikut ini merupakan fenomena yang terjadi pada pemilihan dan alasan mereka menjatuhkan pilihan pada salah satu kandidat.

#### A. Perilaku Pemilih Masyarakat di Rukun Tetangga 28 dan 25 Kelurahan Rawasari

Dimana pilkada ini dijadikan sebagai wadah masyarakat untuk belajar bagaimana demokrasi sesungguhnya dan bagaimana mewujudkan pilkada yang baik bagi semua belah pihak, baik menang maupun yang kalah. Pilkada juga hanya melibatkan para pemilih yang akan memilih pilihannya dan melaksanakan hak pilihnya tersebut, tapi sangat perlunya masyarakat dalam pilkada ini. Dalam pemilihan Walikota dan Wakil Walikota Jambi tahun 2018. Setiap kadidat yang mencalonkan diri didukung oleh partai pendukung mereka masing-masing.

Pemilihan langsung Walikota dan wakil walikota Jambi 2018 digelar pada tanggal 27 Juni 2018. Pemilihan ini memilih seorang walikota untuk masa jabatan lima tahun. Pemilihan Walikota dan Wakil Walikota Jambi 2018 diikuti oleh dua pasangan calon, yaitu Abdullah Sani berpasangan dengan Kemas Al Farizi dan Sy Fasha berpasangan dengan Maulana Pada pemilihan Walikota dan Wakil Walikota Jambi 2018.

Hak Cipta Dilindungi Undang-Undang:

1. Dilarang mengutip sebagian atau seluruh karya tulis ini tanpa mencantumkan da menyebutkan sumber asli:
- a. Pengutipan hanya untuk kepentingan pendidikan, penelitian, penulisan karya ilmiah, penyusunan laporan, penulisan kritik atau tinjauan suatu masalah.
- b. Pengutipan tidak merugikan kepentingan yang wajar UIN Sultha Jambi
2. Dilarang memperbanyak sebagian atau seluruh karya tulis ini dalam bentuk apapun tanpa izin UIN Sultha Jambi

Hasil penghitungan jumlah perolehan suara dua pasang Walikota dan Wakil Walikota Jambi periode 2018-2023, telah dilakukan rapat pleno KPU Kota Jambi sebagai mana dalam tabel 10 berikut.<sup>30</sup>

**Tabel 10**  
**Hasil Jumlah Suara Keseluruhan Walikota dan Wakil Walikota Jambi Tahun 2018<sup>31</sup>**

No	Nama Pasangan	Partai Pendukung	Jumlah Suara
1	Drs. H. Abdullah Sani, M. Pd. I Kemas Al Farizi Arsyad, SE	PDIP dan PAN	117.435 (44,30%) Suara
2	DR. H. Syarif Fasha, ME DR. dr. H. Maulana, MKM	Golkar, Demokrat, Gerindra, PKS, PPP, PKB, PBB, Nasdem. Hanura, dan PKPI	147.652 (55,70%) Suara

Berdasarkan data-data lain yang dapat dilihat melalui studi yang dilakukan oleh KPU Kota Jambi tahun 2018 tentang pemenangan Pemilukada walikota Jambi diantaranya pasangan no urut satu Sani- Izi yang di usung PDIP dan PAN 117.435 atau 44,30% Suara dan pasangan no urut dua Fasha – Maulana di usung Golkar, Demokrat, Gerindra, PKS, PPP, PKB, PBB, Nasdem. Hanura, dan PKPI memperoleh 147.652 atau 55,70% Suara.

Di RT 28 dan RT 25, masyarakat cukup antusias dalam mengikuti proses pelaksanaan Pilwako Jambi 2018. Masyarakat Kelurahan Rawasari yang ikut dalam pemilihan Walikota dan Wakil Walikota Jambi berjumlah 7247

<sup>30</sup> [https://infopemilu.kpu.go.id/pilkada2018/hasil/penetapan/t2/jambi/kota\\_jambi](https://infopemilu.kpu.go.id/pilkada2018/hasil/penetapan/t2/jambi/kota_jambi)

<sup>31</sup> Dokumentasi Hasil Jumlah Suara Keseluruhan Walikota dan Wakil Walikota Jambi Tahun



Hak Cipta Dilindungi Undang-Undang:

1. Dilarang mengutip sebagian dan atau seluruh karya tulis ini tanpa mencantumkan dan menyebutkan sumber asli:
  - a. Pengutipan hanya untuk kepentingan pendidikan, penelitian, penulisan karya ilmiah, penyusunan laporan, penulisan kritik atau tinjauan suatu masalah.
  - b. Pengutipan tidak merugikan kepentingan yang wajar UIN Sultha Jambi
2. Dilarang memperbanyak sebagian dan atau seluruh karya tulis ini dalam bentuk apapun tanpa izin UIN Sultha Jambi

jiwa. Berikut akan penulis sampaikan perilaku pemilih di RT 28 dan RT 25 Kelurahan Rawasari dalam pemilihan Walikota dan Wakil Walikota Jambi.

Sebagaimana yang telah dijelaskan dalam kerangka teori, pengertian Perilaku pemilih adalah tingkah laku seseorang dalam menentukan pilihan yang disukai. Dilihat pada hasil rekapitulasi di Kelurahan Rawasari (lihat tabel 10), maka perilaku pemilih dapat dipetakan sebagai berikut. 74 orang atau sekitar 52,48 % pemilih di RT 28 memilih Abdullah Sani yang berpasangan dengan Kemas Al Farizi. Sedangkan yang memilih Sy Fasha yang berpasangan dengan Maulana berjumlah 59 orang atau 41,48%. Berbeda dari RT 28, di RT 25 jumlah pemilih Abdullah Sani dan Fasha hampir seimbang. Sebanyak 76 orang atau sebanyak 48,41% pemilih di RT 25 memilih Abdullah Sani - Kemas Al Farizi. Sementara pemilih Sy Fasha-Maulana 70 orang atau sekitar 47,13%.

Jumlah suara pasangan Abdullah Sani - Kemas Al Farizi dan pasangan Sy Fasha - Maulana di RT 25 tidak begitu jauh selisih suaranya hanya beda 2 suara, sedangkan di RT 28 suara pasangan Abdullah Sani - Kemas Al Farizi dan pasangan Sy Fasha - Maulana begitu jauh selisih suaranya mencapai 15 suara. Tetapi, secara umum dapat dikatakan bahwa jumlah pemilih Abdullah Sani - Kemas Al Farizi RT 25 dan RT 28 lebih banyak dari jumlah pemilih Fasha - Maulana. Untuk lebih lengkapnya, silahkan merujuk ke tabel di bawah ini

- Hak Cipta Dilindungi Undang-Undang:
1. Dilarang mengutip sebagian atau seluruh karya tulis ini tanpa mencantumkan dan menyebutkan sumber asli:
    - a. Pengutipan hanya untuk kepentingan pendidikan, penelitian, penulisan karya ilmiah, penyusunan laporan, penulisan kritik atau tinjauan suatu masalah.
    - b. Pengutipan tidak merugikan kepentingan yang wajar UIN Sultha Jambi
  2. Dilarang memperbanyak sebagian atau seluruh karya tulis ini dalam bentuk apapun tanpa izin UIN Sultha Jambi

**Tabel 11**

**Hasil Rekapitulasi di Kelurahan Rawasari**

**Pemilihan Walikota dan Wakil Walikota Jambi Tahun 2018<sup>32</sup>**

No	TPS	RT	No Urut				Suara Tidak Sah
			01	%	02	%	
1	1	01	150	65,79	73	32,02	5
2	2	02	37	39,78	54	58,06	2
3	3	02	53	37,59	83	58,87	5
4	4	03	129	51,39	117	46,61	5
5	5	04	182	49,59	170	46,32	15
6	6	25	76	48,41	74	47,13	7
7	7	24	70	41,42	96	56,80	3
8	8	06	85	39,53	126	58,60	4
9	9	07	91	49,19	93	50,27	1
10	10	08-09	136	36,96	226	61,41	6
11	11	10-30	168	45,16	197	52,96	7
12	12	11	91	40,17	132	57,64	5
13	13	12-32	117	38,24	181	59,15	8
14	14	13	51	50,00	49	48,04	2
15	15	28	74	52,48	59	41,84	8

<sup>32</sup> (Dokumentasi Kantor Kelurahan Rawasari Tahun 2018)

Hak Cipta Dilindungi Undang-Undang:

1. Dilarang mengutip sebagian dan atau seluruh karya tulis ini tanpa mencantumkan da menyebutkan sumber asli:
  - a. Pengutipan hanya untuk kepentingan pendidikan, penelitian, penulisan karya ilmiah, penyusunan laporan, penulisan kritik atau tinjauan suatu masalah.
  - b. Pengutipan tidak merugikan kepentingan yang wajar UIN Sulha Jambi
2. Dilarang memperbanyak sebagian dan atau seluruh karya tulis ini dalam bentuk apapun tanpa izin UIN Sulha Jambi

16	16	14	60	43,80	74	54,01	3
17	17	27-29	160	63,24	88	34,78	5
18	18	15	108	43,20	137	54,80	5
19	19	16	78	47,56	84	51,22	2
20	20	17-18	222	48,26	214	46,52	24
21	21	19	125	39,31	184	57,86	9
22	22	31	19	18,81	79	78,22	3
23	23	20	145	47,70	154	50,66	5
24	24	21	144	36,36	248	62,63	4
25	25	22	105	37,77	167	60,07	6
26	26	23	148	57,14	99	38,22	12
27	27	26	132	44,15	164	54,85	3
28	28	Lapas	88	33,46	161	61,22	14
29	29	Lapas	64	27,95	160	69,87	5
30	30	05	173	81,60	34	16,04	5
<b>Total</b>			<b>3.282</b>	<b>45,29</b>	<b>3.777</b>	<b>52,12</b>	<b>188</b>

## B. Faktor yang mempengaruhi perilaku pemilih masyarakat di Rukun Tetangga 28 dan 25 Kelurahan Rawasari

Dari pembahasan di atas, ditemukan bahwa sebagian besar warga RT 25 dan RT 28 Kelurahan Rawasari memilih pasangan Abdullah Sani – Kemas Alfarizi pada saat PILWAKO lalu. Sebagai sebuah perilaku politik, perilaku pemilih warga tersebut sangat menarik, karena menunjukkan perilaku yang

Hak Cipta Dilindungi Undang-Undang:

1. Dilarang mengutip sebagian dan atau seluruh karya tulis ini tanpa mencantumkan dan menyebutkan sumber asli:
  - a. Pengutipan hanya untuk kepentingan pendidikan, penelitian, penulisan karya ilmiah, penyusunan laporan, penulisan kritik atau tinjauan suatu masalah.
  - b. Pengutipan tidak merugikan kepentingan yang wajar UIN Sultha Jambi
2. Dilarang memperbanyak sebagian dan atau seluruh karya tulis ini dalam bentuk apapun tanpa izin UIN Sultha Jambi

berbeda dari tren pemilihan PILWAKO Jambi secara keseluruhan. Sebagaimana yang sudah dibahas di atas, menurut rekapitulasi KPU, sebagian besar masyarakat Jambi (sekitar 55.70%) lebih memilih pasangan Fasha-Maulana sebagai Walikota- Wakil Walikota Jambi. Oleh karena itu perlu penjelasan perilaku pemilih warga RT 25 dan 28, yakni apa yang mempengaruhi perilaku mereka dalam memilih kandidat favorit mereka?<sup>33</sup>

Penulis akan menjawab dengan melihat berbagai factor dan pendekatan, yakni: Sosiologis, Psikologis, dan Rasional. Sebelum itu, penulis akan jabarkan latar belakang social baik pemilih di RT 28 dan RT 25

#### **a. Latar belakang pemilih RT 28 dan 25**

Mayoritas masyarakat Rukun Tetangga 28 dan 25 Kelurahan Rawasari adalah berasal dari suku melayu, jawa dan bugis. Di RT 28 Sebagian besar latar belakang pemilih memilih Abdullah Sani - Al Farizi adalah masyarakat yang satu daerah , sosok figur dan mengidolakan. Sedangkan sebagian besar latar belakang pemilih memilih Fasha - Maulana adalah prestasi, satu daerah dan kemajuan dalam memimpin. Di RT 25 latar belakang pemilih memilih Abdullah Sani – Al farizi adalah satu daerah, sosok figur dan agama. Sedangkan sebagian latar belakang pemilih memilih Fasha - Maulana adalah satu daerah, sosok figur, prestasi dan kebijakan.

---

<sup>33</sup>Di sini penulis tidak membahas kenapa pemilih di RT 25 dan 28 lebih memilih Abdullah Sani-AlFarizi daripada pasangan Fasha-Maulana, karena keterbatasan kemampuan metodologis penulis. Tujuan penulis di sini hanya menjelaskan petamotivasi yang mempengaruhi perilaku pemilih, baik yang memilih Sani-Alfarizi maupun Fasha-Maulana.

Hak Cipta Dilindungi Undang-Undang:

1. Dilarang mengutip sebagian dan atau seluruh karya tulis ini tanpa mencantumkan da menyebutkan sumber asli:
  - a. Pengutipan hanya untuk kepentingan pendidikan, penelitian, penulisan karya ilmiah, penyusunan laporan, penulisan kritik atau tinjauan suatu masalah.
  - b. Pengutipan tidak merugikan kepentingan yang wajar UIN Sultha Jambi
2. Dilarang memperbanyak sebagian dan atau seluruh karya tulis ini dalam bentuk apapun tanpa izin UIN Sultha Jambi

Perbedaan daerah ini tidak mempunyai hambatan dalam pemberian suara para pemilih masyarakat pada Pemilihan Walikota dan Wakil Walikota Jambi tahun 2018, dimana setiap warga negara mempunyai hak yang sama dalam pemberian suara.

#### b. Latar belakang Ekonomi RT 28 dan 25

Selaku suatu masyarakat yang heterogen yang ada di rukun tetangga 28 dan 25 Kelurahan Rawasari, masyarakat memiliki latar belakang ekonomi yang berbeda-beda. Rata-rata masyarakat RT 28 keadaan ekonominya rendah karena banyak yang kerja jasa angkutan, pedagang, ojek dan buruh harian, sedangkan masyarakat RT 25, keadaan ekonominya mencukupi dan juga rendah, melihat pekerjaan masyarakatnya ada yang Guru, jasa angkutan, ojek, pedagang, dan buruh harian. Untuk lebih lengkapnya, silahkan merujuk ke tabel di bawah ini.

**Tabel 12**  
**Pekerjaan Penduduk Rukun Tetangga 28 dan 25**

No	Pekerjaan	RT 28	RT 25	Total
1	Buruh Harian	89	70	159
2	Pedagang	20	35	55
3	Ojek	12	22	34
4	Jasa Angkutan	10	16	26
5	Guru	-	5	5
Jumlah		131	148	279



Hak Cipta Dilindungi Undang-Undang:  
1. Dilarang mengutip sebagian atau seluruh karya tulis ini tanpa mencantumkan da menyebutkan sumber asli:  
a. Pengutipan hanya untuk kepentingan pendidikan, penelitian, penulisan karya ilmiah, penyusunan laporan, penulisan kritik atau tinjauan suatu masalah,  
b. Pengutipan tidak merugikan kepentingan yang wajar UIN Sultha Jambi  
2. Dilarang memperbanyak sebagian dan atau seluruh karya tulis ini dalam bentuk apapun tanpa izin UIN Sultha Jambi

Dalam melihat latar belakang sosial pemilih, latar belakang kedaerahan dan sosok figur yang mempengaruhi keputusan pemilih yang sebagian besar memilih Abdullah Sani - Al Farizi di RT 25 dan RT 28.

## 1. Faktor Sosiologi

Faktor yang mempengaruhi perilaku pemilih dilihat dari pendekatan sosiologi pada dasarnya menjelaskan bahwa karakteristik sosial dan pengelompokan-pengelompokan sosial mempunyai pengaruh yang cukup signifikan dalam menentukan perilaku pemilih seseorang. Karakteristik atau latar belakang sosiologis (seperti agama, wilayah, jenis kelamin, umur, dsb) merupakan faktor penting dalam menentukan pilihan politik.

Disisi lain terdapat faktor yang mempengaruhi perilaku pemilih masyarakat RT 28 dan 25 dalam pemilihan walikota dan wakil walikota jambi tahun 2018 mereka menjatuhkan pilihannya karena faktor ke daerahan. Berikut jawaban mereka ketika diwawancarai terkait apa alasan mereka memilih calon walikota tersebut. Pernyataan kemudian diutarakan oleh beberapa informan, salah satunya dari masyarakat RT 28 beliau mengatakan sebagai berikut:

“Masalah faktor yang mempengaruhi saya memilih nomor urut 2 karena mengikuti kelompok masyarakat yang ada pada masyarakat, bagi kami mengapa tidak memilih yang lain, karena saya sudah mengenal salah satu kandidat dan juga satu daerah”.<sup>34</sup>

Pendapat lain juga dikemukakan oleh pemuda masyarakat RT 28, mengatakan sebagai berikut:

”Faktor saya memilih kandidat No Urut 1, karena yang sering sosialisasi ke lapangan terjun ke masyarakat saya memilih menjadi masyarakat yang

<sup>34</sup>Wawancara dengan Ibu Apridayanti , selaku Masyarakat RT 28 Kelurahan Rawasari Kecamatan Alam Barajo Kota Jambi, tanggal 5 Oktober 2019

Hak Cipta Dilindungi Undang-Undang:

1. Dilarang mengutip sebagian atau seluruh karya tulis ini tanpa mencantumkan da menyebutkan sumber asli:
  - a. Pengutipan hanya untuk kepentingan pendidikan, penelitian, penulisan karya ilmiah, penyusunan laporan, penulisan kritik atau tinjauan suatu masalah.
  - b. Pengutipan tidak merugikan kepentingan yang wajar UIN Sultha Jambi
2. Dilarang memperbanyak sebagian atau seluruh karya tulis ini dalam bentuk apapun tanpa izin UIN Sultha Jambi

baik, menggunakan hak suara yang sebaik mungkin, namun saya ini memilih kandidat karena, di antaranya ada faktor interen dan faktor ekstren. Faktor interen ini yaitu faktor yang datang dari masyarakat itu sendiri kurang berkeinginan untuk menggunakan hak suaranya dengan tindakan masyarakat tersebut. Faktor ekstren yaitu faktor yang datang dari luar diri masyarakat itu sendiri seperti kurang mau berpartisipasi untuk Pemilukada Walikota dan Wakil Walikota Jambi untuk masyarakat saya lebih memilih satu daerah dari pada yang lain.<sup>35</sup>

Berdasarkan penjelasan informan diatas faktor yang mempengaruhi pemilih mereka adalah faktor kedaerahan. Dari fenomena tersebut dijelaskan pada pendekatan sosiologis yang melihat perilaku pemilih menunjukkan bahwa ikatan-ikatan kedaerahan, merupakan faktor yang cukup signifikan dalam menjelaskan aktivitas dan pilihan politik seseorang. Ikatan kedaerahan terutama sangat kuat dalam mempengaruhi pilihan seseorang terhadap kandidat.

Ketua keagamaan masyarakat Kelurahan Rawasari , mengatakan:

“Faktor Perilaku pemilih yang menentukan pilihan kepada kandidat, yang bisa membawa semua hal kegiatan yang berhubungan dengan keagamaan, dalam kegiatan yasinan atau memperingati hari besar islam”.<sup>36</sup>

Selanjutnya wawancara dengan masyarakat, beliau mengatakan:

“No urut 1, karena pak Abdullah Sani orangnya soleh, kental dengan keagamaan, ramah, baik dan tidak banyak cerita”.<sup>37</sup>

kemudian mewawancarai masyarakat, beliau mengatakan:

“Saya memilih Pak Abdullah Sani karena sosok pemimpin yang baik dan juga seorang alim ulama, agar Kota Jambi ini lebih maju dan berkah dengan di pimpin oleh pak Sani”.<sup>38</sup>

<sup>35</sup> Wawancara dengan Bambang Irawan , selaku Pemuda RT 28 Kelurahan Rawasari Kecamatan Alam Barajo Kota Jambi, tanggal 5 Oktober 2019

<sup>36</sup> Wawancara dengan Bapak Amilus, selaku Ketua Agama RT 28 Kelurahan Rawasari Kecamatan Alam Barajo Kota Jambi, tanggal 5 Oktober 2019

<sup>37</sup> Wawancara dengan Sipit , selaku Masyarakat RT 25 Kelurahan Rawasari Kecamatan Alam Barajo Kota Jambi, tanggal 13 Oktober 2019

<sup>38</sup> Wawancara dengan Ibu Yusnita, selaku masyarakat RT 28 Kelurahan Rawasari Kecamatan Alam Barajo Kota Jambi, tanggal 4 Oktober 2019

Hak Cipta Dilindungi Undang-Undang:

1. Dilarang mengutip sebagian atau seluruh karya tulis ini tanpa mencantumkan dan menyebutkan sumber asli:
  - a. Pengutipan hanya untuk kepentingan pendidikan, penelitian, penulisan karya ilmiah, penyusunan laporan, penulisan kritik atau tinjauan suatu masalah.
  - b. Pengutipan tidak merugikan kepentingan yang wajar UIN Sulthha Jambi
2. Dilarang memperbanyak sebagian atau seluruh karya tulis ini dalam bentuk apapun tanpa izin UIN Sulthha Jambi

Penjelasan informan diatas faktor yang mempengaruhi pemilih mereka adalah faktor agama. Faktor agama cukup signifikan dalam menjelaskan aktivitas dan pilihan politik seseorang, terutama dalam mempengaruhi pilihan seseorang terhadap kandidat. Karena agama sangat penting dalam memimpin pemerintahan atau instansi manapun tidak terlepas dari agama, sesuai tuntunan Rasulullah Saw.

Lanjut wawancara Dedi Harimurti Pemuda RT 28, beliau mengatakan:

“Pada pemilihan walikota jambi 2018 lalu saya memberikan suara dan menjatuhkan pilihan saya kepada pak fasha karena orang tua juga demikian”.<sup>39</sup>

Tidak berbeda juga yang diutarakan oleh Amelia pemudi RT 25, sebagai berikut:

“Semua keluarga saya memilih pak fasha, Makanya saya secara pribadi ikut memilih beliau”<sup>40</sup>

Berdasarkan pernyataan diatas perilaku yang ikut-ikutan. Perilaku ikut-ikutan demikian disebabkan karena mereka tidak mampu dan melihat bagaimana karakteristik pemimpin yang tepat menurut mereka. Selain itu, keputusan politik mereka masih belum bulat menyebabkan pilihan politik mereka mudah mendapat pengaruh dari lingkungan dan pengelompokan sosial yang terbentuk di tempat tinggal mereka, khusus di dalam keluarga dan orangtua.

---

<sup>39</sup>Wawancara dengan Dedi Harimurti, pemuda RT 28 Kelurahan Rawasari Kecamatan Alam Barajo Kota Jambi, tanggal 24 Oktober 2019

<sup>40</sup>Wawancara dengan Amelia, selaku pemudi RT 25 Kelurahan Rawasari Kecamatan Alam Barajo Kota Jambi, tanggal 24 Oktober 2019

Hak Cipta Dilindungi Undang-Undang:

1. Dilarang mengutip sebagian dan atau seluruh karya tulis ini tanpa mencantumkan da menyebutkan sumber asli:
  - a. Pengutipan hanya untuk kepentingan pendidikan, penelitian, penulisan karya ilmiah, penyusunan laporan, penulisan kritik atau tinjauan suatu masalah.
  - b. Pengutipan tidak merugikan kepentingan yang wajar UIN Sultha Jambi
2. Dilarang memperbanyak sebagian dan atau seluruh karya tulis ini dalam bentuk apapun tanpa izin UIN Sultha Jambi

## 2. Faktor psikologis

Menurut pendekatan psikologis ada beberapa faktor yang mendorong pemilih menentukan pilihannya, yaitu: identifikasi partai, orientasi kandidat, dan orientasi isu. Pengalaman pribadi dan orientasi kandidat sering dipengaruhi oleh situasi dan kondisi lingkungan. Sementara evaluasi terhadap kandidat melihat dilihat karena sejarah yang telah diukir atau masa lalu kandidat. Namun sosok figur kandidat dianggap paling memiliki ketertarikan dan sosok idaman bagi masyarakat dalam penelitian ini lebih mempengaruhi psikologis pemilih. Seperti yang diungkapkan seorang informan Ketua RT 28 Kelurahan rawasari, mengatakan:

“Faktor saya memilih pasangan fasha - maulana karena sosok figur pemimpin dan latar belakang kandidat itu sendiri”.<sup>41</sup>

Lebih lanjut disampaikan oleh Anggota Panitia Pemungutan Suara Kelurahan Rawasari, ketika diwawancarai, mengatakan:

“Faktornya kalau dilihat yang menyebabkan mereka mau memilih karena kedua calon ini kan incumbent satu sebagai walikota dan satunya wakil walikota jadi mereka tahu untuk memilih menilai kedua calon pemimpin ini sama-sama baik. Jadi mereka sangat tertarik tanpa mau dia dari suku apa tetap semuanya sangat berpartisipasi”.<sup>42</sup>

Selanjutnya tokoh masyarakat RT 28 Kelurahan Rawasari, mengatakan:

”Faktor masyarakat memilih pemilihan walikota adalah karena sosok figur dan kewibawaan untuk menjadi pemimpin serta visi dan misi bisa yang berpihak kepada masyarakat”.<sup>43</sup>

Wawancara dengan Masyarakat RT 28, beliau mengatakan:

<sup>41</sup>Wawancara dengan Abdullah Mintarja , selaku ketua RT 28 Kelurahan Rawasari Kecamatan Alam Barajo Kota Jambi, tanggal 6 Oktober 2019

<sup>42</sup>Wawancara dengan Bapak Hadi Kesuma sanjaya, S. Pd Anggota PPS Kelurahan Rawasari Kecamatan Alam Barajo Kota Jambi, tanggal 1 Oktober 2019.

<sup>43</sup>Wawancara dengan Bapak Herman, Selaku Ketua KPPS dan RT 25 Kelurahan Rawasari Kecamatan Alam Barajo Kota Jambi, tanggal 1 Oktober 2019.



Hak Cipta Dilindungi Undang-Undang:

1. Dilarang mengutip sebagian dan atau seluruh karya tulis ini tanpa mencantumkan da menyebutkan sumber asli:
  - a. Pengutipan hanya untuk kepentingan pendidikan, penelitian, penulisan karya ilmiah, penyusunan laporan, penulisan kritik atau tinjauan suatu masalah.
  - b. Pengutipan tidak merugikan kepentingan yang wajar UIN Sultha Jambi
2. Dilarang memperbanyak sebagian dan atau seluruh karya tulis ini dalam bentuk apapun tanpa izin UIN Sultha Jambi

“Faktor saya memilih pasangan Abdullah Sani karena figur pemimpin yang berwibawa dan ingin pemimpin yang baru, langkanya gimana kita juga tidak tahu belum tahu yang sudah kita alami bersama-sama kinerja sebagian di tepati dan sebagian tidak”.<sup>44</sup>

Selanjutnya wawancara dengan masyarakat, beliau mengatakan:

”saya sangat mengidolakan pasangan nomor urut 1, untuk membawa kota jambi lebih maju lagi”.<sup>45</sup>

Menurut tokoh masyarakat RT 25, beliau mengatakan:

“Alasan saya memilih, pertama melihat pasangan tersebut di dukung oleh parpol mana kedua tahu tentang masalah rakyat dan solusinya.”<sup>46</sup>

Berdasarkan uraian wawancara di atas bahwa Faktor kepribadian akan berkaitan dengan figur seorang tokoh sebagaimana yang dihasilkan dari penilaian orang terhadapnya. Sama halnya pemilih yang ada di Indonesia saat ini yang menjatuhkan pilihannya berdasarkan kharismatik yang ada pada calon itu. Seseorang pemilih akan melihat apakah tokoh itu berkharisma, kelihatan peduli terhadap masyarakat atau menyangkut pencitraan terhadap seorang tokoh. Dalam pendekatan psikologis ini, Adanya pemilih yang mengidolakan seorang kandidat adalah hasil evaluasi terhadap kandidat. Evaluasi terhadap kandidat sangat dipengaruhi oleh sejarah dan pengalaman masa lalu kandidat baik dalam kehidupan maupun bermasyarakat.

Menurut Ketua Sosial/Agama Masyarakat Kelurahan Rawasari ketika diwawancarai juga menerangkan tentang proses perilaku pemilih yang baik agar

<sup>44</sup>Wawancara dengan Bapak Nanang Aendi, selaku masyarakat RT 28 Kelurahan Rawasari Kecamatan Alam Barajo Kota Jambi, tanggal 2 Oktober 2019.

<sup>45</sup>Wawancara dengan Ibu Leni, selaku masyarakat RT 28 Kelurahan Rawasari Kecamatan Alam Barajo Kota Jambi, tanggal 3 Oktober 2019

<sup>46</sup>Wawancara dengan Bapak Muslim, selaku tokoh masyarakat RT 25 Kelurahan Rawasari Kecamatan Alam Barajo Kota Jambi, tanggal 24 Oktober 2019.



tercipta calon pemimpin yang mampu mempengaruhi masyarakat, beliau mengatakan:

“Proses perilaku politik yang baik itu antaranya adalah adanya sistem seleksi terhadap kandidat tersebut secara jelas, seleksi tersebut menyangkut tentang penguasaan visi misi dan program kandidat, dengan adanya seleksi tersebut, nantinya akan bisa dilihat calon-calon kandidat yang berkualitas. Kemudian juga adanya survei yang mutlak terhadap para calon kandidat tersebut survei ini dilakukan dengan tujuan seberapa besar kekuatan calon tersebut di masyarakat”<sup>47</sup>.

Secara psikologis, sejauhmana visi misi dan program para kandidat dapat dipersepsi dengan baik, dipahami dan di yakini para pemilih, sejauhmana daya tarik para figur kandidat mampu menimbulkan perhatian, simpati dari para pemilih.

### 3. Pendekatan Rasional

Pendekatan rasional, selalu mempunyai tujuan-tujuan yang mencerminkan apa yang dianggapnya kepentingan diri sendiri. Pemilih melakukan hal itu dalam situasi terbatasnya sumber daya, dan karena itu pemilih perlu membuat pilihan. Untuk menentukan sikap dan tindakan yang efisien pemilih harus memilih antara beberapa alternatif dan yang menentukan alternatif mana yang maksimal baginya. Ada beberapa informan yang memilih berdasarkan pilihan rasional. Berikut ini adalah petikan hasil wawancara dengan Ketua KPPS beliau mengatakan:

---

<sup>47</sup>Wawancara dengan Bapak Pirdaus, S. HI, selaku Ketua Sosial/Agama RT 25 Kelurahan Rawasari kecamatan Alam Barajo Kota Jambi, tanggal 8 Oktober 2019.

Hak Cipta Dilindungi Undang-Undang:

1. Dilarang mengutip sebagian dan atau seluruh karya tulis ini tanpa mencantumkan dan menyebutkan sumber asli:
  - a. Pengutipan hanya untuk kepentingan pendidikan, penelitian, penulisan karya ilmiah, penyusunan laporan, penulisan kritik atau tinjauan suatu masalah.
  - b. Pengutipan tidak merugikan kepentingan yang wajar UIN Sultha Jambi
2. Dilarang memperbanyak sebagian dan atau seluruh karya tulis ini dalam bentuk apapun tanpa izin UIN Sultha Jambi

“Saya selaku ketua KPPS, saya sangat mengamati betul pemilihan masyarakat di RT 28 cendrung melihat dari segi sosok pemimpin itu sendiri dalam hal pembangunan.”<sup>48</sup>

Selanjutnya dikemukakan oleh ketua Panitia Pemungutan Suara Kelurahan Rawasari mengatakan:

“Masyarakat melihat kepemimpinan yang sebelumnya sangat-sangat bagus dan sudah teruji dalam masyarakat dan juga melihat dari visi dan misi yang telah dijanjikan dan terlaksana jadi masyarakat sangat melihat visi dan misi yang telah di perbuat oleh pemimpin tersebut, serta keikutsertaan waktu kampanye dalam menentukan segala keputusan yang menyangkut atau mempengaruhi kehidupan masyarakat”.<sup>49</sup>

Lanjut kembali wawancara dengan Masyarakat, beliau mengatakan:

“Saya memilih pak sani karena pas untuk memimpin kota jambi, di lihat dari usia pasti sangat banyak pengalaman untuk kemajuan kota jambi”.<sup>50</sup>

Kemudian wawancara dengan masyarakat, beliau mengatakan:

“Pak Sani, karena waktu pak fasha lokalisasi payu sigadung di tutup, kami sebagai tukang ojek disanalah mata pencaharian kami, sekarang pas-an pendapatan kami, makanya kami pilih pak sani, orangnya merakyat dan mau mendengar keluhan masyarakat”.<sup>51</sup>

Kemudian disampaikan Pemuda RT 25, ketika di wawancarai, mengatakan:

“Dalam hal ini Faktor visi misi dan programnya menurut saya mempunyai mekanisme yang baik dengan yang lain, yaitu yang pertama adalah melihat kampanye yang tertib calon Kandidat di lapangan dan respon masyarakat baik juga. Alasan saya memilih kandidat tersebut,

<sup>48</sup>Wawancara dengan Bapak Helmi Ketua KPPS RT 28 Kelurahan Rawasari Kecamatan Alam Barajo Kota Jambi, tanggal 1 Oktober 2019.

<sup>49</sup>Wawancara dengan Bapak River Brimer, S. Pd, selaku Ketua PPS Kelurahan Rawasari Kecamatan Alam Barajo Kota Jambi, tanggal 1 Oktober 2019.

<sup>50</sup>Wawancara dengan Ibu Yuliati, selaku Masyarakat RT 25 Kelurahan Rawasari Kecamatan Alam Barajo Kota Jambi, tanggal 24 Oktober 2019

<sup>51</sup>Wawancara dengan Bapak Adi, selaku Masyarakat RT 25 Kelurahan Rawasari Kecamatan Alam Barajo Kota Jambi, tanggal 24 Oktober 2019

Hak Cipta Dilindungi Undang-Undang:

1. Dilarang mengutip sebagian dan atau seluruh karya tulis ini tanpa mencantumkan da menyebutkan sumber asli:
  - a. Pengutipan hanya untuk kepentingan pendidikan, penelitian, penulisan karya ilmiah, penyusunan laporan, penulisan kritik atau tinjauan suatu masalah.
  - b. Pengutipan tidak merugikan kepentingan yang wajar UIN Sultha Jambi
2. Dilarang memperbanyak sebagian dan atau seluruh karya tulis ini dalam bentuk apapun tanpa izin UIN Sultha Jambi

untuk melanjutkan pembangunan SDM dan SDA masyarakat ke depannya”.<sup>52</sup>

Kemudian wawancara dengan masyarakat, beliau mengatakan:

“saya lebih memilih kandidat yang sudah terbukti mampu memimpin dan selain itu, Saya lebih mengenal kandidat tersebut di bandingkan dengan kandidat lainnya karena karna memang dia memiliki kapasitas kepemimpinan yang baik”<sup>53</sup>

Selanjutnya Anggota Agama/ Sosial. Ketika diwawancarai mengenai faktor perilaku politik dalam Pemilukada Walikota dan Wakil Walikota Kota Jambi, mengatakan:

“Kalau menurut saya mengenai faktor kandidat banyak di kenal oleh masyarakat. saya memilih, saat debat kandidat memberikan sesuatu visi misidan program yang jelas, yang ada dalam kegiatan saya memilih hanya melihat sebagai popularitas kandidat yang ada”.<sup>54</sup>

Berdasarkan hasil wawancara menunjukkan bahwa, Program-program yang dijanjikan menjadi salah satu alasan dalam menentukan pilihan, dengan melihat program yang di janjikan tentu hal ini membuat mereka yakin dalam memilih calon pemimpin tersebut. Karena dengan terlaksananya program tersebut secara otomatis akan lebih mensejahterakan masyarakat, namun kemungkinan tidak berjalannya program yang telah dijanjikan masih belum jelas, ini merupakan alasan yang rasional dalam memilih calon pemimpin.

kemudian pendapat dari anggota HUMAS beliau mengatakan:

---

<sup>52</sup>Wawancara dengan Hadi Aditiawarman, selaku Pemuda RT 25 Kelurahan Rawasari Kecamatan Alam Barajo Kota Jambi tanggal 7 Oktober 2019

<sup>53</sup>Wawancara dengan Bapak Dedi, Selaku Masyarakat RT 25 Kelurahan Rawasari Kecamatan Alam Barajo Kota Jambi, tanggal 1 Oktober 2019.

<sup>54</sup>Wawancara dengan Nazori, S. Pd, selaku Anggota Agama/ Sosial, RT 25 Kelurahan Rawasari Kecamatan Alam Barajo Kota Jambi, tanggal 7 Oktober 2019

Hak Cipta Dilindungi Undang-Undang:

1. Dilarang mengutip sebagian dan atau seluruh karya tulis ini tanpa mencantumkan da menyebutkan sumber asli:
  - a. Pengutipan hanya untuk kepentingan pendidikan, penelitian, penulisan karya ilmiah, penyusunan laporan, penulisan kritik atau tinjauan suatu masalah.
  - b. Pengutipan tidak merugikan kepentingan yang wajar UIN Sultha Jambi
2. Dilarang memperbanyak sebagian dan atau seluruh karya tulis ini dalam bentuk apapun tanpa izin UIN Sultha Jambi

”Faktor alasan saya memilih pasangan no urut 2 banyak perubahan dan prestasi yang di raih oleh kota jambi dan terbukti pembangunan yang dulu agak suram tapi di sulap menjadi tempat yang di sukai masyarakat”.<sup>55</sup>

Lanjut masyarakat ketika diwawancarai beliau mengatakan:

“Faktor saya memilih karena kebijakan yang selalu berpihak kepada orang yang tidak mampu dalam segi pendidikan, sebelum pak fasha masih ada biaya sekolah dari SMP ke SMA masih ada komite, tapi setelah pak fasha yang memimpin komite sekolah di hapuskan jadi tidak ada lagi biaya untuk sekolah yang kebutuhan anak sekolah bagi orang tidak mampu dan berpenghasilan rendah itu di bantu jadi disitu saja kita suka kebijakannya terhadap orang tidak mampu selain dia membangun juga yang lainnya seperti kota tertata rapi, masalah PKL dulu saja depan kuburan cina kalau tidak pak fasha dimana-mana, sekarang tidak ada yang berjualan, ya itulah alasan memilih pak fasha kita ingin kota jambi di pimpin satu periode lagi”.<sup>56</sup>

Selain itu juga wawancara dengan masyarakat beliau mengatakan:

“Alasan saya tidak memilih karena tidak sesuai dengan kriteria yang saya harapkan”<sup>57</sup>

Selanjutnya Mewawancarai masyarakat, beliau mengatakan:

“Alasan saya memilih nomor urut 1 karena ingin pemimpin yang baru dan juga semenjak pucuk/ payo sigadung di tutup pendapatan berkurang”.<sup>58</sup>

Kemudian wawancara dengan pemuda RT 25, beliau mengatakan:

“Sani-izi, ingin pemimpin yang baru saja, karena pak fasha orangnya terlalu keras di bidang perdagangan kaki lima, soalnya ada keluarga yang jualan di pasar angsu duo yang di gusur, mau pindah ke tempat yang baru terlalu mahal sewa nya, makanya ingin pemimpin yang baru.”<sup>59</sup>

<sup>55</sup> Wawancara dengan Indirwan, selaku anggota HUMAS RT 25 Kelurahan Rawasari Kecamatan Alam Barajo Kota Jambi, tanggal 3 Oktober 2019

<sup>56</sup> Wawancara dengan Bapak Sinar Tono, selaku masyarakat RT 28 Kelurahan Rawasari Kecamatan Alam Barajo Kota Jambi, tanggal 3 Oktober 2019.

<sup>57</sup> Wawancara dengan Hukman , selaku masyarakat RT 25 Kelurahan Rawasari Kecamatan Alam Barajo Kota Jambi, tanggal 3 oktober 2019

<sup>58</sup> Wawancara dengan Bapak Yanto masyarakat RT 25 Kelurahan Rawasari Kecamatan Alam Barajo Kota Jambi, tanggal 24 Oktober 2019.

<sup>59</sup> Wawancara dengan Tondi, Pemuda RT 25 Kelurahan Rawasari Kecamatan Alam Barajo Kota Jambi, tanggal 1 Oktober 2019.



Hak Cipta Dilindungi Undang-Undang:

1. Dilarang mengutip sebagian dan atau seluruh karya tulis ini tanpa mencantumkan da menyebutkan sumber asli:
  - a. Pengutipan hanya untuk kepentingan pendidikan, penelitian, penulisan karya ilmiah, penyusunan laporan, penulisan kritik atau tinjauan suatu masalah.
  - b. Pengutipan tidak merugikan kepentingan yang wajar UIN Sultha Jambi
2. Dilarang memperbanyak sebagian dan atau seluruh karya tulis ini dalam bentuk apapun tanpa izin UIN Sultha Jambi

Beda dengan pendapat masyarakat saat di wawancarai, beliau mengatakan:

“saya memilih pasangan Fasha-maulana karena saya melihat track record beliau dalam prestasi-prestasi sebelumnya telah dapat dibuktikan dan dapat dipertanggungjawabkan. Apalagi kalau kita lihat figurnya yang dekat dengan masyarakat.”<sup>60</sup>

Selanjutnya masyarakat Kelurahan Rawasari beliau mengatakan:

“ Faktor Perilaku politik saya memilih tersebut untuk masyarakat yang baik, agar tercipta pemimpin yang saya pilih adalah sebagai pemimpin baik pula kalau menurut saya, tidak ada istilahnya money politik, jadi saya memilih benar-benar dari hati nurani, saya fikir itu termasuk proses yang sudah benar”.<sup>61</sup>

Kemudian peneliti mewawancarai masyarakat, beliau mengatakan:

“Faktor saya memilih pasangan no urut 2 walikota jambi tahun 2018 pertama pasangan ini terjun langsung ke masyarakat, mendengar aspirasi warga dan juga terbukti melaksanakan tugas dengan baik dengan pembangunan yang pesat di Kota Jambi”.<sup>62</sup>

Selanjutnya wawancara dengan masyarakat, beliau mengatakan:

“Waktu pemilihan walikota yang lalu, agak bingung untuk memilih siapa yang terbaik. Tapi dari awal saya tetap melihat sosok pasangan Sani-Iziakan membawa Kota Jambi menjadi lebih baik. Apalagi kalau kita lihat semangat dan spiritnya yang sering datang berkunjung mendengar aspirasi masyarakat.”<sup>63</sup>

Pemilihan walikota yang telah dilaksanakan, memberi gambaran kepada kita bahwa lingkungan dapat membentuk karakter seseorang dalam menentukan pilihan. Ungkapan yang dilontarkan masyarakat ini menjadi bukti bahwa

<sup>60</sup>Wawancara dengan Ibu Yanti, selaku masyarakat RT 25 Kelurahan Rawasari Kecamatan Alam Barajo Kota Jambi, tanggal 24 Oktober 2019.

<sup>61</sup>Wawancara dengan Ibu Dahlia, selaku ketua pembedayaan Perempuan RT 25 Kelurahan Rawasari Kecamatan Alam Barajo Kota Jambi, tanggal 4 Oktober 2019

<sup>62</sup>Wawancara dengan Ibu Fitri, selaku masyarakat RT 28 Kelurahan Rawasari Kecamatan Alam Barajo Kota Jambi, tanggal 4 Oktober 2019

<sup>63</sup>Wawancara dengan Ibu Yesi, selaku masyarakat RT 28 Kelurahan Rawasari Kecamatan Alam Barajo Kota Jambi, tanggal 4 Oktober 2019



lingkungan dapat memberikan kontribusi yang sangat kuat kepada pemilih dalam menentukan pilihannya.

Setelah menjelaskan berbagai faktor yang mempengaruhi Perilaku pemilih di RT 28 dan RT 25 Kelurahan Rawasari, maka dapatlah diambil kesimpulan bahwa faktor yang paling dominan dan berpengaruh yaitu faktor Rasional. Dapat dikatakan bahwa sebagian besar yang membentuk perilaku pemilih di RT 25 dan RT 28 adalah alasan-alasan Rasional, seperti melihat program visi misi, prestasi, keberhasilan, serta kapasitas kepemimpinan yang dimiliki dari seorang kandidat.

Tingkat kepekaan rasionalitas yang dimiliki pemilih ini menunjukkan bahwa demokrasi itu harus dibangun dengan adanya pemilih cerdas yang memilih pemimpin berdasarkan pertimbangan-pertimbangan rasional dan tidak asal memilih pemimpin untuk walikota jambi selama 5 tahun kedepan. Dan tegaknya Negara yang demokrasi membutuhkan kedewasaan pemilih.

Hak Cipta Dilindungi Undang-Undang:

1. Dilarang mengutip sebagian atau seluruh karya tulis ini tanpa mencantumkan da menyebutkan sumber asli:
  - a. Pengutipan hanya untuk kepentingan pendidikan, penelitian, penulisan karya ilmiah, penyusunan laporan, penulisan kritik atau tinjauan suatu masalah.
  - b. Pengutipan tidak merugikan kepentingan yang wajar UIN Sultha Jambi
2. Dilarang memperbanyak sebagian dan atau seluruh karya tulis ini dalam bentuk apapun tanpa izin UIN Sultha Jambi

Hak Cipta Dilindungi Undang-Undang:

1. Dilarang mengutip sebagian dan atau seluruh karya tulis ini tanpa mencantumkan dan menyebutkan sumber asli:
  - a. Pengutipan hanya untuk kepentingan pendidikan, penelitian, penulisan karya ilmiah, penyusunan laporan, penulisan kritik atau tinjauan suatu masalah.
  - b. Pengutipan tidak merugikan kepentingan yang wajar UIN Sulthan Jambi
2. Dilarang memperbanyak sebagian dan atau seluruh karya tulis ini dalam bentuk apapun tanpa izin UIN Sulthan Jambi

## BAB V

### PENUTUP

Pada bab ini merupakan penutup dari semua analisis yang ada pada bab-bab sebelumnya. Selain itu bab ini juga terdapat kesimpulan dan saran untuk para pembaca. Kesimpulan merupakan hasil rangkuman dari semua penelitian yang telah penulis lakukan. Sedangkan saran-saran adalah uraian berupa usulan kepada berbagai pihak yang berhubungan dalam penelitian ini dengan tujuan untuk memperbaiki segala sesuatu di kedepannya.

#### A. Kesimpulan

Dari hasil uraian di atas, maka penulis dapat menarik kesimpulan di antaranya adalah sebagai berikut:

Perilaku pemilih warga RT 28 dan RT 25 dapat dilihat dari Walikota yang mereka pilih, di RT 28 pasangan Abdullah Sani - Al Farizi mendapatkan 74 suara dan pasangan Fasha - Maulana mendapatkan 59 suara. Sedangkan di RT 25 pasangan Abdullah Sani - Al Farizi mendapatkan 76 suara dan pasangan Fasha - Maulana mendapatkan 74 suara.

Ada tiga faktor yang menjelaskan perilaku ini. Yang pertama, factor sosiologis yaitu faktor yang mempengaruhi perilaku dilihat dari pendekatan sosiologi pada dasarnya menjelaskan bahwa karakteristik sosial dan pengelompokan - pengelompokan sosial mempunyai pengaruh yang cukup signifikan dalam menentukan perilaku pemilih seseorang. Karakteristik sosiologis seperti (agama,

wilayah, jenis kelamin, umur, dsb), yang kedua faktor psikologis yaitu perilaku untuk memilih pada pemilihan umum berupa partai. Dan yang terakhir factor rasional yaitu isu-isu politik yang menjadi pertimbangan penting para pemilih akan menentukan pilihannya berdasarkan penilaian isu-isu politik dan kandidat yang di ajukan.

Yang belum penulis jelaskan adalah kenapa di RT 25 dan 28 lebih banyak pemilih yang memilih pasangan Abdullah Sani-Kemas dibandingkan pasangan Fasha-Maulana. Apakah karena factor sosiologis (seperti factor satu daerah dan agama), psikologis, atau rasional? ini bisa menjadi bahan penelitian berikutnya.

Faktor perilaku pemilih masyarakat Rukun Tetangga 28 dan 25 yaitu faktor sosiologi, karena informan menentukan pilihannya karena kedaerahan. faktor psikologis, informan menentukan pilihannya karena faktor figur kandidat dan perilaku pemilih lebih dominan faktor Rasional. Yang mana banyak informan menentukan pilihannya karena faktor visi misi kandidat dan popularitas kandidat yang dianggap memiliki kharismatik dan sosok idaman bagi masyarakat.

## B. Saran-Saran

Dalam penulisan skripsi ini, ada beberapa saran yang penulis ingin sampaikan antara lain sebagai berikut:

1. Untuk Pemilukada Kota Jambi di Jambi, dalam melakukan pemilihan bagi para calon pemimpin khususnya calon Walikota harusnya dilakukan secara lebih selektif, lebih ketat dan juga lebih disiplin dalam melakukan kandidat dan harus lebih mengutamakan kualitas daripada kuantitas. Karena jika pemilihan dan proses pemilihan dilakukan secara maksimal, maka tidak dapat

Hak Cipta Dilindungi Undang-Undang:

1. Dilarang mengutip sebagian dan atau seluruh karya tulis ini tanpa mencantumkan da menyebutkan sumber asli:
  - a. Pengutipan hanya untuk kepentingan pendidikan, penelitian, penulisan karya ilmiah, penyusunan laporan, penulisan kritik atau tinjauan suatu masalah.
  - b. Pengutipan tidak merugikan kepentingan yang wajar UIN Sultha Jambi
2. Dilarang memperbanyak sebagian dan atau seluruh karya tulis ini dalam bentuk apapun tanpa izin UIN Sultha Jambi

Hak Cipta Dilindungi Undang-Undang:

1. Dilarang mengutip sebagian atau seluruh karya tulis ini tanpa mencantumkan da menyebutkan sumber asli:
  - a. Pengutipan hanya untuk kepentingan pendidikan, penelitian, penulisan karya ilmiah, penyusunan laporan, penulisan kritik atau tinjauan suatu masalah.
  - b. Pengutipan tidak merugikan kepentingan yang wajar UIN Sultha Jambi
2. Dilarang memperbanyak sebagian dan atau seluruh karya tulis ini dalam bentuk apapun tanpa izin UIN Sultha Jambi

dipungkiri nantinya akan menciptakan tokoh-tokoh pemimpin yang berkualitas dalam memimpin suatu daerah ataupun Negara.

2. Calon pemimpin (Cawako) yang terpilih pilihan masyarakat harus lebih berkualitas harus mempunyai kualitas, kapasitas, kredibilitas, popularitas serta legitimasi. Hal ini disebabkan karena proses penyaringan dari partai politik sangat penting sebelum seseorang tersebut menjadi pemimpin.
3. Masyarakat harus lebih selektif dan juga lebih jeli dalam memilih ataupun melihat para calon pemimpin. Istilah money politic sudah menjadi rahasia umum, maka jika masyarakat ada calon pemimpin yang melakukan hal tersebut, perilaku politiknya usahakan ditolak secara halus, pemimpin tersebut tidak ada kualitas, dan bahkan cenderung berdampak negatif pada masyarakat nantinya apabila calon tersebut terpilih sebagai pemimpin.

Namun dalam fakta lain untuk penetapan Cawako terpilih memimpin Kota Jambi selama lima tahun ke depan tersebut setiap kandidat yang tidak terpilih, haruslah tetap bekerja sama untuk memajukan Kota Jambi dengan baik, sasaran yang paling mudah untuk membina politik yang baik tersebut, melalui pembagian tugas seperti melalui pengadaan saling membantu dan bertekad yang sama. Kedua, dengan adanya pembagian tugas mitra kerja yang baik tersebut, dapat dibayangkan bahwa kemungkinan akan menjadi mitra kerja yang lebih baik lagi kedepannya dan saling terbuka.

## DAFTAR PUSTAKA

### A. Literature

Hamid Patilima, *Metode Penelitian Kualitatif*, (Bandung: ALFABETA, 2007).

Hlm. 88

Miriam Budiardjo, 2010, *Dasar – Dasar Ilmu Politik. Edisi revisi*,

Gramedia.Pustaka Utama Jakarta.

Martinis Yamin, *Metodologi Penelitian Pendidikan dan Sosial Kualitatif dan Kuantitatif*, (Jakarta: Komplek Kejaksaan Agung, Cipayung, 2009)

Miftah Thoha, *Birokrasi Politik & Pemilihan Umum di Indonesia*. (Jakarta: Prenadamedia group, 2014)

Ramlan Surbakti, *memahami ilmu politik*, (jakarta:PT Gramedia Widiasarana Indonesia, 1992)

Sugiyono, *Metode Penelitian Kuantitatif Kualitatif dan R & D*, (Bandung: Alfabeta, 2009)

Sharan B. Merriam, *Rualitative Research and Case Study Applications in Education*, (New York City, 1998)

Sayuti Una (ed), *Pedoman Penulisan Skripsi*, (Jambi: Fakultas Syari'ah IAIN STS Jambi, (2012)

Tim Penyusun, *Pedoman Penulis Skripsi (Edisi Revisi)*, cetakan pertama, (Jambi: Fakultas Syariah UIN STS Jambi dan Syariah press, 2014)



Hak Cipta Dilindungi Undang-Undang:

1. Dilarang mengutip sebagian atau seluruh karya tulis ini tanpa mencantumkan dan menyebutkan sumber asli:
  - a. Pengutipan hanya untuk kepentingan pendidikan, penelitian, penulisan karya ilmiah, penyusunan laporan, penulisan kritik atau tinjauan suatu masalah.
  - b. Pengutipan tidak merugikan kepentingan yang wajar UIN Sulthan Jambi
2. Dilarang memperbanyak sebagian atau seluruh karya tulis ini dalam bentuk apapun tanpa izin UIN Sulthan Jambi

Umar, *Metode Penelitian Untuk Skripsi dan Tesis Bisnis*, (Jakarta: PT Raja Grafindo Persada, 2011)

Yudi Armansyah. *Sistem Politik Indonesia*,(Palembang: NoerFikri.2016).

Amirotun sholikhah, “*Perilaku Politik Masyarakat Dalam Pemilihan Kepala Daerah*” artikel dalam Jurnal Komunika, Vol. 8, No. 1, Januari - Juni 2014

Kadir “*Perilaku Pemilih Dalam Pemilihan Kepala Daerah Serentak Di Kabupaten Rokan Hulu Tahun 2015 Studi Kasus (di Kecamatan Kepenuhan Hulu)*”

Skripsi Fera Hariani Nasution “*Perilaku Pemilih Pada Pemilihan Gubernur Sumatera Utara Secara Langsung Di Kabupaten Labuhan Batu (Studi Kasus: Di Kelurahan Bakaran Batu, Kabupaten Labuhan Batu Tahun 2009)*”

## **B. Lain-lain**

Dokumentasi Kantor Kelurahan Rawasari Tahun 2018

<https://jambi.antaranews.com>beritapartisipasipemilhpilwakojambimeningkat>

di akses pada tanggal 10 Juli 2019

[https://infopemilu.kpu.go.id/pilkada2018/hasil/penetapan/t2/jambi/kota\\_jambi](https://infopemilu.kpu.go.id/pilkada2018/hasil/penetapan/t2/jambi/kota_jambi)

di akses pada tanggal 10 Juli 2019

[https://ericopieter.blogspot.com/2018/06/sedikit-mengenal-cawako-](https://ericopieter.blogspot.com/2018/06/sedikit-mengenal-cawako-jambi.html?m=0)

[jambi.html?m=0](https://ericopieter.blogspot.com/2018/06/sedikit-mengenal-cawako-jambi.html?m=0) diakses pada tanggal 7 oktober 2019

## Lampiran 1

### DAFTAR INFORMAN

No	Nama Informan	Jabatan/ Pekerjaan
1	River Brimer, S. Pd	Ketua PPS Kel. Rawasari
2	Hadi Kesuma Sanjaya, S. Pd	Anggota PPS Kel. Rawasari/ Guru
3	Helmi	Ketua KPPS RT 28
4	Muslim	Tokoh Masyarakat RT 25
5	Abdullah Mintarja	Ketua RT 28
6	Herman	Ketua KPPS dan RT 25
7	Amilus	Ketua Agama RT 28
8	Nanang Aendi	Sekretaris RT 28/ Buruh
9	Sinar Tono	Masyarakat Umum/ Satpam
10	Leni	Masyarakat Umum/ Ibu Rumah Tangga
11	Indirwan	Anggota HUMAS RT 25/ Karyawan
12	Hukman	Masyarakat Umum
13	Yusnita	Masyarakat Umum/ Ibu Rumah Tangga
14	Fitri	Masyarakat Umum/ Ibu Rumah Tangga
15	Apridayanti	Masyarakat Umum/ Ibu Rumah Tangga
16	Dedi	Masyarakat Umum/ Buruh
17	Hadi Aditiawarman	Pemuda RT 25
18	Bambang Irawan	Pemuda RT 28
19	Nazori, S. Pd	Anggota Sosial/Agama RT 25
20	Pirdaus, S. HI	Ketua Sosial/Agama/Hakim
21	Tondi	Pemuda RT 25
22	Sipit	Masyarakat Umum
23	Yanto	Masyarakat Umum/ Ngupas Bawang
24	yulianti	Masyarakat Umum/ Ngupas Bawang
25	Amelia	Pemudi RT 25
26	Dedi Harimurti	Pemuda RT 28
27	Dahlia	Masyarakat Umum/ Ibu Rumah Tangga
28	Yesi	Masyarakat Umum/ Ibu Rumah Tangga
29	Adi	Masyarakat Umum
30	Yanti	Masyarakat Umum/ Ngupas Bawang

Hak Cipta Dilindungi Undang-Undang:

1. Dilarang mengutip sebagian atau seluruh karya tulis ini tanpa mencantumkan dan menyebutkan sumber asli:

  - a. Pengutipan hanya untuk kepentingan pendidikan, penelitian, penulisan karya ilmiah, penyusunan laporan, penulisan kritik atau tinjauan suatu masalah.
  - b. Pengutipan tidak merugikan kepentingan yang wajar UIN Sultha Jambi.

2. Dilarang memperbanyak sebagian atau seluruh karya tulis ini dalam bentuk apapun tanpa izin UIN Sultha Jambi.

## Lampiran II

### INTRUMEN PENGUMPULAN DATA

#### Judul Skripsi: Perilaku Pemilih Masyarakat Kelurahan Rawasari Kecamatan Alam Barajo Dalam Pemilihan Walikota dan Wakil Walikota Jambi Tahun 2018

##### A. Wawancara

1. Panitia Pemungutan Suara (PPS)
  - a. Bagaimana perilaku pemilih masyarakat kelurahan rawasari kecamatan alam barajo dalam pemilihan walikota dan wakil walikota jambi tahun 2018?
  - b. Apa faktor yang mempengaruhi perilaku pemilih masyarakat kelurahan rawasari?
  - c. Bagaimana proses perilaku pemilih masyarakat untuk memilih calon pemimpin yang berkualitas?
2. Tokoh masyarakat
  - a. Bagaimana perilaku pemilih masyarakat kelurahan rawasari kecamatan alam barajo dalam pemilihan walikota dan wakil walikota jambi tahun 2018?
  - b. Bagaimana kandidat yang dipilih oleh masyarakat kelurahan rawasari untuk pemimpin yang berkualitas?
  - c. Apa faktor yang mempengaruhi perilaku pemilih masyarakat kelurahan rawasari dalam pemilihan walikota dan wakil walikota jambi?
  - d. Bagaimana upaya masyarakat dalam pilihannya sebagai kandidat yang diharapkan?
  - e. Apa alasan masyarakat memilih kandidat tersebut dalam pemilihan walikota dan wakil walikota jambi?
  - f. Kendala apa yang dihadapi dalam memilih pilihannya saat menentukan hak suaranya masyarakat kelurahan rawasari?
3. Pemilih
  - a. Apakah pemilih menggunakan hak pilih pada pemilihan walikota dan wakil walikota jambi tahun 2018?
  - b. Siapa pasangan calon yang pemilih pilih pada pemilihan walikota dan wakil walikota jambi tahun 2018?

Hak Cipta Dilindungi Undang-Undang:

1. Dilarang mengutip sebagian dan atau seluruh karya tulis ini tanpa mencantumkan da menyebutkan sumber asli:
  - a. Pengutipan hanya untuk kepentingan pendidikan, penelitian, penulisan karya ilmiah, penyusunan laporan, penulisan kritik atau tinjauan suatu masalah.
  - b. Pengutipan tidak merugikan kepentingan yang wajar UIN Sultha Jambi
2. Dilarang memperbanyak sebagian dan atau seluruh karya tulis ini dalam bentuk apapun tanpa izin UIN Sultha Jambi

- c. Apa yang menjadi faktor alasan memilih memilih kandidat tertentu dari pada kandidat lainnya dalam pemilihan yang merupakan kandidat yang mereka harapkan?



Hak Cipta Dilindungi Undang-Undang:

1. Dilarang mengutip sebagian atau seluruh karya tulis ini tanpa mencantumkan da menyebutkan sumber asli:
  - a. Pengutipan hanya untuk kepentingan pendidikan, penelitian, penulisan karya ilmiah, penyusunan laporan, penulisan kritik atau tinjauan suatu masalah.
  - b. Pengutipan tidak merugikan kepentingan yang wajar UIN Sultha Jambi
2. Dilarang memperbanyak sebagian dan atau seluruh karya tulis ini dalam bentuk apapun tanpa izin UIN Sultha Jambi

### Lampiran III

#### Hasil Pemilihan Umum Resmi Per Kecamatan Dalam Pemilihan Walikota Dan Wakil Walikota Jambi 2018

Kecamatan	Sani-Izi	Fasha-Maulana	Suara sah
Alam Barajo	17.581 (42,31%)	<b>23.967 (57,69%)</b>	41.548
Danau Sipin	8.086 (39,30%)	<b>12.485 (60,70%)</b>	20.571
Danau Teluk	2.358 (33,76%)	<b>4.625 (66,24%)</b>	6.983
Jambi Selatan	12.724 (48,68%)	<b>13.411 (51,32%)</b>	26.135
Jambi Timur	14.721 (46,47%)	<b>16.951 (53,53%)</b>	31.672
Jelutung	12.842 (46,17%)	<b>14.972 (53,83%)</b>	27.814
Kota Baru	13.600 (42,20%)	<b>18.625 (57,80%)</b>	32.225
Paal Merah	<b>22.577 (50,53%)</b>	22.096 (49,47%)	44.673
Pasar Jambi	2.335 (45,34%)	<b>2.814 (54,66%)</b>	5.149
Pelayangan	2.297 (33,41%)	<b>4.577 (66,59%)</b>	6.874
Telanaipura	8.314 (38,77%)	<b>13.129 (61,23%)</b>	21.443
<b>Total</b>	117.435 (44,30%)	<b>147.652 (55,70%)</b>	265.087

Hak Cipta Dilindungi Undang-Undang:

1. Dilarang mengutip sebagian atau seluruh karya tulis ini tanpa mencantumkan dan menyebutkan sumber asli:
  - a. Pengutipan hanya untuk kepentingan pendidikan, penelitian, penulisan karya ilmiah, penyusunan laporan, penulisan kritik atau tinjauan suatu masalah.
  - b. Pengutipan tidak merugikan kepentingan yang wajar UIN Sulthan Jambi
2. Dilarang memperbanyak sebagian atau seluruh karya tulis ini dalam bentuk apapun tanpa izin UIN Sulthan Jambi





@ Hak cipta milik UIN Sulthan Thaha Saifuddin Jambi

State Islamic University of Sulthan Thaha Saifuddin Jambi

Hak Cipta Dilindungi Undang-Undang:

1. Dilarang mengutip sebagian atau seluruh karya tulis ini tanpa mencantumkan da menyebutkan sumber asli:
  - a. Pengutipan hanya untuk kepentingan pendidikan, penelitian, penulisan karya ilmiah, penyusunan laporan, penulisan kritik atau tinjauan suatu masalah.
  - b. Pengutipan tidak merugikan kepentingan yang wajar UIN Sultha Jambi
2. Dilarang memperbanyak sebagian dan atau seluruh karya tulis ini dalam bentuk apapun tanpa izin UIN Sultha Jambi





@ Hak cipta milik UIN Sulthan Thaha Saifuddin Jambi

State Islamic University of Sulthan Thaha Saifuddin Jambi

Hak Cipta Dilindungi Undang-Undang:

1. Dilarang mengutip sebagian atau seluruh karya tulis ini tanpa mencantumkan da menyebutkan sumber asli:
  - a. Pengutipan hanya untuk kepentingan pendidikan, penelitian, penulisan karya ilmiah, penyusunan laporan, penulisan kritik atau tinjauan suatu masalah.
  - b. Pengutipan tidak merugikan kepentingan yang wajar UIN Sultha Jambi
2. Dilarang memperbanyak sebagian atau seluruh karya tulis ini dalam bentuk apapun tanpa izin UIN Sultha Jambi





@ Hak cipta milik UIN Sulthan Thaha Saifuddin Jambi

State Islamic University of Sulthan Thaha Saifuddin Jambi

Hak Cipta Dilindungi Undang-Undang:

1. Dilarang mengutip sebagian atau seluruh karya tulis ini tanpa mencantumkan da menyebutkan sumber asli:
  - a. Pengutipan hanya untuk kepentingan pendidikan, penelitian, penulisan karya ilmiah, penyusunan laporan, penulisan kritik atau tinjauan suatu masalah.
  - b. Pengutipan tidak merugikan kepentingan yang wajar UIN Sultha Jambi
2. Dilarang memperbanyak sebagian dan atau seluruh karya tulis ini dalam bentuk apapun tanpa izin UIN Sultha Jambi





@ Hak cipta milik UIN Sulthan Thaha Saifuddin Jambi

State Islamic University of Sulthan Thaha Saifuddin Jambi

Hak Cipta Dilindungi Undang-Undang:

1. Dilarang mengutip sebagian atau seluruh karya tulis ini tanpa mencantumkan dan menyebutkan sumber asli:
  - a. Pengutipan hanya untuk kepentingan pendidikan, penelitian, penulisan karya ilmiah, penyusunan laporan, penulisan kritik atau tinjauan suatu masalah.
  - b. Pengutipan tidak merugikan kepentingan yang wajar UIN Sultha Jambi.
2. Dilarang memperbanyak sebagian atau seluruh karya tulis ini dalam bentuk apapun tanpa izin UIN Sultha Jambi

Hak Cipta Dilindungi Undang-Undang:

1. Dilarang mengutip sebagian atau seluruh karya tulis ini tanpa mencantumkan da menyebutkan sumber asli:
- a. Pengutipan hanya untuk kepentingan pendidikan, penelitian, penulisan karya ilmiah, penyusunan laporan, penulisan kritik atau tinjauan suatu masalah.
- b. Pengutipan tidak merugikan kepentingan yang wajar UIN Sulthha Jambi
2. Dilarang memperbanyak sebagian atau seluruh karya tulis ini dalam bentuk apapun tanpa izin UIN Sulthha Jambi

## CURRICULUM VITAE

### A. Identitas Diri

Nama : Muhammad Ridwan  
Jenis kelamin : Laki - laki  
Tempat /tgl lahir : Jambi, 31 Oktober 1995  
NIM : SPI 152165  
Alamat : Jln. Kapt. Pattimura RT 28 Kel. Rawasari  
Kec. Alam Barajo Kota Jambi  
No HP : 0852 6943 6595  
Nama Ayah : Amilus, S. Ag  
Nama Ibu : Leni Marlina  
No HP : 0852 6943 6595



### B. Riwayat Pendidikan

1. Pendidikan Formal
  - a. SD/MI, tahun lulus : SDN 147/IV Kota Jambi 2009
  - b. SMP/MTs, tahun lulus : MTs. Laboratorium Kota Jambi 2012
  - c. SMA/MA, tahun lulus : MA. Laboratorium Kota Jambi 2015
  - d. Perguruan Tinggi : UIN STS Jambi 2020
2. Pendidikan Non – Formal (Pelatihan, Kursus, dll)
  - a. Kursur Mahir Tingkat Dasar (KMD) di IAIN STS Jambi 2014
  - b. Panitia LSHRP Se-Provinsi Jambi 2016 s/d 2018, Se SUMBAGSEL 2019
  - c. Sekretaris KMD Racana UIN STS Jambi 2017
  - d. Koordinator Bidang Sosial dan Budaya HMJ Politik Islam 2016-2017
  - e. Pelatihan Kewirausahaan Kampus UIN STS Jambi 2017
  - f. Panitia Kursur Mahir Tingkat Dasar (KMD) di UIN STS Jambi 2018 dan 2019
  - g. Koordinator Bidang Pendidikan dan Pelatihan Racana UIN STS Jambi 2017-2018
  - h. Peserta Perkemahan Wirakarya Perguruan Tinggi Keagamaan (PW PTK) ke XIV Se – Indonesia 2018
  - i. Koordinator Bidang Keagamaan Racana UIN STS Jambi 2018-2019

Muaro Jambi, Oktober 2019  
Penulis

Muhammad Ridwan  
SPI. 152165