

**IMPLEMENTASI SISTEM KREDIT SEMESTER (SKS)  
DALAM MENINGKATKAN KOMPETENSI LULUSAN  
DI SMAN 1 KRIAN SIDOARJO**

**SKRIPSI**

**Oleh:**

**INNANDA OQTA PUTRI WULANDARY**

**D93217098**



**PROGRAM STUDI MANAJEMEN PENDIDIKAN ISLAM  
JURUSAN PENDIDIKAN ISLAM  
FAKULTAS TARBIYAH DAN KEGURUAN  
UNIVERSITAS ISLAM NEGERI SUNAN AMPEL  
SURABAYA**

**2021**

## PERNYATAAN KEASLIAN SKRIPSI

Yang bertanda tangan dibawah ini :

NAMA : INNANDA OQTA PUTRI WULANDARY  
NIM : D93217098  
JUDUL : IMPLEMENTASI SISTEM KREDIT SEMESTER (SKS)  
DALAM MENINGKATKAN KOMPETENSI LULUSAN DI  
SMAN 1 KRIAN SIDOARJO

Dengan ini menyatakan bahwa skripsi ini secara keseluruhan adalah hasil penelitian / karya saya sendiri, kecuali pada bagian-bagian yang dirujuk sebelumnya

Surabaya, 29 Juni 2021

Yang menyatakan,



**INNANDA OQTA PUTRI WULANDARY**

## HALAMAN PERSETUJUAN PEMBIMBING SKRIPSI

Skripsi Oleh :  
NAMA : INNANDA OQTA PUTRI WULANDARY  
NIM : D93217098  
JUDUL : IMPLEMENTASI SISTEM KREDIT SEMESTER (SKS)  
DALAM MENINGKATKAN KOMPETENSI LULUSAN  
DI SMAN 1 KRIAN SIDOARJO

Telah diperiksa dan disetujui untuk diujikan.

Surabaya, 10 Juni 2021

Pembimbing I

  
Prof. Dr. H. Imam Bawani, MA.  
NIP 195208121980031006

Pembimbing II

  
Dr. Arif Mansyuri, M. Pd.  
NIP 197903302014111001

## PENGESAHAN TIM PENGUJI SKRIPSI

Skripsi oleh Innanda Oqta Putri Wulandary (D93217098), telah dipertahankan di depan Tim Penguji Skripsi.  
Fakultas Tarbiyah dan Keguruan, Universitas Islam Negeri Sunan Ampel Surabaya

Surabaya, 29 Juni 2021

Mengesahkan,

Dekan,



Prof. Dr. H. Ali Mas'ud, M.Ag, M.Pd.I

NIP.196301231993031002

Penguji I,

Dr. Lilik Huriyah, M.Pd.I

NIP. 198002102011012005

Penguji II,

Nur Fitriatin, S.Ag, M.Ed, Ph.D

NIP. 196701121997032001

Penguji III,

Prof. Dr.H. Imam Bawani, MA

NIP. 195208121980031006

Penguji IV,

Dr. Arif Mansyuri, M.Pd

NIP.197903302014111001



**KEMENTERIAN AGAMA  
UNIVERSITAS ISLAM NEGERI SUNAN AMPEL SURABAYA  
PERPUSTAKAAN**

Jl. Jend. A. Yani 117 Surabaya 60237 Telp. 031-8431972 Fax.031-8413300  
E-Mail: perpus@uinsby.ac.id

---

LEMBAR PERNYATAAN PERSETUJUAN PUBLIKASI  
KARYA ILMIAH UNTUK KEPENTINGAN AKADEMIS

Sebagai sivitas akademika UIN Sunan Ampel Surabaya, yang bertanda tangan di bawah ini, saya:

Nama : **INNANDA OQTA PUTRI WULANDARY**  
NIM : **D93217098**  
Fakultas/Jurusan : **TARBIYAH DAN KEGURUAN/MANAJEMEN  
PENDIDIKAN ISLAM**  
E-mail address : **innandaoqta18@gmail.com**

Demi pengembangan ilmu pengetahuan, menyetujui untuk memberikan kepada Perpustakaan UIN Sunan Ampel Surabaya, Hak Bebas Royalti Non-Eksklusif atas karya ilmiah :  
 Skripsi  Tesis  Desertasi  Lain-lain (.....)  
yang berjudul :

**IMPLEMENTASI SITEM KREDIT SEMESTER (SKS) DALAM MENINGKATKAN  
KOMPETENSI LULUSAN DI SMAN 1 KRIAN SIDOARJO**

beserta perangkat yang diperlukan (bila ada). Dengan Hak Bebas Royalti Non-Eksklusif ini Perpustakaan UIN Sunan Ampel Surabaya berhak menyimpan, mengalih-media/format-kan, mengelolanya dalam bentuk pangkalan data (database), mendistribusikannya, dan menampilkan/mempublikasikannya di Internet atau media lain secara *fulltext* untuk kepentingan akademis tanpa perlu meminta ijin dari saya selama tetap mencantumkan nama saya sebagai penulis/pencipta dan atau penerbit yang bersangkutan.

Saya bersedia untuk menanggung secara pribadi, tanpa melibatkan pihak Perpustakaan UIN Sunan Ampel Surabaya, segala bentuk tuntutan hukum yang timbul atas pelanggaran Hak Cipta dalam karya ilmiah saya ini.

Demikian pernyataan ini yang saya buat dengan sebenarnya.

Surabaya, 02 Juli 2021

Penulis

(INNANDA OQTA PUTRI WULANDARY)  
*nama terang dan tanda tangan*























## **D. Manfaat Penelitian**

### **1. Manfaat Teoritis**

Diharapkan hasil penelitian ini dapat berguna memberi sumbangan ilmiah bagi pihak-pihak akademik di bidang kurikulum dan dapat menjadi sumber bacaan untuk penelitian berikutnya yang berhubungan dengan Implementasi Sistem Kredit Semester dan Kompetensi Lulusan.

### **2. Manfaat Praktis**

Diharapkan hasil penelitian ini dapat menambah pengetahuan bagi peneliti, dapat meningkatkan kompetensi lulusan melalui pengimplementasian sistem kredit semester dengan baik dan benar di SMAN 1 Krian Sidoarjo.

## **E. Definisi Konseptual**

### **1. Implementasi**

Menurut KBBI, implementasi ialah pelaksanaan atau penerapan.<sup>14</sup> Kata implementasi bermula dari serapan bahasa Inggris yaitu *implementation* yang diartikan sebagai to carry into effect yang berarti membawakan hasil.<sup>15</sup> Menurut Tachjan, implementasi ialah suatu kegiatan atau aktifitas yang berhubungan dengan penuntasan satu pekerjaan yang dilakukan untuk mendapatkan hasil.<sup>16</sup>

---

<sup>14</sup> Kamus Besar Bahasa Indonesia <https://kbbi.web.id/implementasi> diakses pada 19 Januari 2021

<sup>15</sup> Rahayu Kusuma Dewi, *Studi Analisis Kebijakan* (Bandung: Pustaka Setia, 2016), 153

<sup>16</sup> Tachjan, *Implementasi Kebijakan Publik* (Bandung: AIPI, 2006), 24





















- d. Indeks Prestasi (IP) ialah nilai akhir siswa di akhir semester yang berisi nilai pengetahuan dan keterampilan siswa.<sup>30</sup>

Berdasarkan pernyataan diatas, dapat disimpulkan jika SKS ialah suatu sistem pelaksanaan pendidikan yang jumlah beban belajar disesuaikan dengan bakat, kemampuan, dan minat siswa.

### **3. Ciri-Ciri Sistem Kredit Semester**

Berdasarkan Oemar, SKS mempunyai ciri-ciri berikut ini:

- a. Program pendidikan beragam dan fleksibel
- b. Berdasar kemampuan, minat dan bakat siswa sendiri untuk memutuskan pilihan program mata pelajaran dan kecepatan menuntaskan program.
- c. Memberikan kesempatan kepada siswa untuk berpindah dari satu program ke program lainnya tanpa harus kehilangan simpanan kredit semester yang telah dijalaninya.
- d. Sarana dan prasarana lebih prktis penggunaannya karna sesuai keperluan sistem.
- e. Kejelasan penuntasan program semester di batasan yang telah dilakukan terjamin.<sup>31</sup>

### **4. Prinsip Penyelenggaraan Sistem Kredit Semester**

Setiap SMA penyelenggara SKS harus melaksanakan prinsip-prinsip berikut ini:

---

<sup>30</sup> Achmad Muhlis "Pengembangan Pembelajaran Dengan Sistem Kredit Semester Di Mts Negeri Sumber Bungur Pamekasan" Jurnal Nuansa, Vol. 14 No. 1 Januari – Juni 2017

<sup>31</sup> Oemar Hamalik, *Manajemen Belajar*, 36













sks = satuan kredit semester yang diambil untuk setiap mata pelajaran

Jumlah sks = Jumlah sks dalam satu semester

3) Siswa pada semester dua dan selanjutnya bisa mengambil beberapa mata pelajaran dengan jumlah sks berdasarkan IP semester sebelumnya dengan berorientasi pada ketentuan berikut ini:

a) IP diatas 5.0 bisa mengambil max 10 sks, IP 5.0 sampai dengan 5.9 bisa mengambil max 14 sks, IP 6.0 sampai dengan 6.9 bisa mengambil max 20 sks, IP 7.0 sampai dengan 8.5 bisa mengambil max 28 sks, IP diatas 8.5 bisa mengambil max 36 sks.

4) Penjurusan kelas bisa dilakukan sejak tahun awal semester awal.<sup>37</sup>

#### c. Kelulusan

1) Siswa bisa menggunakan semester pendek guna mengulangi mata pelajaran yang tidak lulus.

2) Siswa SMA/MA dinyatakan lulus di mata pelajaran utama dalam program studi bila telah mencapai KKM 7,0.

3) Kelulusan siswa dari sekolah yang mengadakan SKS, diberlakukan di setiap akhir semester.

4) Kelulusan siswa dari sekolah dinyatakan jika siswa telah:

---

<sup>37</sup> Badan Standar Nasional Pendidikan. 2010. *Panduan Penyelenggaraan Sistem Kredit Semester untuk SMP/MTs dan SMA/MA* (Jakarta: Departemen Pendidikan Nasional), 11-12.







## BAB III

### METODE PENELITIAN

Metode penelitian ialah cara ilmiah yang dicoba guna memperoleh data dengan tujuan dilaporkan dan bermacam perihal yang berhubungan dengan permasalahan yang diteliti dengan tujuan serta fungsi tertentu.<sup>47</sup>

#### A. Jenis Penelitian

Penelitian Implementasi Sistem Kredit Semester (SKS) dalam meningkatkan kompetensi lulusan di SMAN 1 Krian Sidoarjo ini menggunakan metode penelitian kualitatif. Penelitian ini memperlihatkan kehidupan masyarakat, sejarah, tingkah laku, fungsi organisasi, gerakan sosial, dan hubungan kekeluargaan.<sup>48</sup> Penelitian Kualitatif deskriptif ialah metode penelitian yang berdasarkan pada filsafat postpositivisme, dipergunakan untuk mengamati kedudukan objek, dimana peneliti ialah merupakan instrumen kunci. Teknik pengumpulan data dilakukan menurut triangulasi (perpaduan dari observasi, wawancara dan dokumentasi) dan hasil penelitian kualitatif bersifat untuk menangkap makna, mengkonstruksi kejadian dan menjumpai hipotesis.<sup>49</sup>

Jadi dalam penelitian Implementasi Sistem Kredit Semester (SKS) Dalam Meningkatkan Kompetensi Lulusan di SMAN 1 Krian Sidoarjo bertujuan untuk mengetahui dan mendeskripsikan bahwa implementasi SKS dapat meningkatkan kompetensi lulusan di SMAN 1 Krian Sidoarjo.

---

<sup>47</sup> Sugiyono, *Metode Penelitian Pendidikan* (Bandung: Alfa Beta, 2017), 3

<sup>48</sup> Umar Sidiq dan Moh. Miftachul Choiri, *Metode Penelitian Kualitatif di Bidang Pendidikan* (Ponorogo: CV. Nata Karya, 2019), 3

<sup>49</sup> Sugiyono, *Metode Penelitian Kualitatif* (Bandung: Alfa Beta, 2018), 9



seperti dokumen dan lain-lain.<sup>52</sup> Pada penelitian berikut ini, yang menjadi sumber data primer adalah:

- a. Semua dokumen terkait pelaksanaan Sistem Kredit Semester (SKS).
- b. Wawancara dengan pihak sekolah yang melaksanakan program yang telah ditentukan
- c. Wawancara dengan Cabang Dinas Pendidikan wilayah Surabaya dan Sidoarjo mengenai Implementasi Sistem Kredit Semester (SKS).

Tabel 4. Daftar Informan

No.	Nama Informan	Jenis Kelamin	Pekerjaan
1.	Dra. Cahaya Kartika	Perempuan	Kepala Seksi SMA dan PKPLK
2.	Dra. Yuni Astuti	Perempuan	Wakil Kepala Sekolah Bagian Kurikulum
3.	Muslik, S. Pd.	Laki-laki	Koordinator Tim Pengembang SKS
4.	Hanun 'Aqilatuzzakiyyah	Perempuan	Siswa Pembelajaran Cepat
5.	Nuriska Dwi	Perempuan	Siswa Pembelajaran Normal (Reguler)

---

<sup>52</sup> Lexy J. Moleong, *Metodologi Penelitian Kualitatif* (Bandung: PT. Remaja Rosdakarya, 2016), 157





















SMA Kemdikbud. Tahun 2017, SMAN 1 Krian berhasil menghasilkan 89,8 persen lulusannya dapat masuk perguruan tinggi negeri favorit.<sup>66</sup> Tahun 2021, SMAN 1 Krian Sidoarjo ditetapkan sebagai Satuan Pendidikan Pelaksana Program Sekolah penggerak oleh Dirjen Pendidikan Anak Usia Dini, Pendidikan Dasar Dan Pendidikan Menengah.<sup>67</sup>

## 2. Struktur Organisasi SMAN 1 Krian Sidoarjo

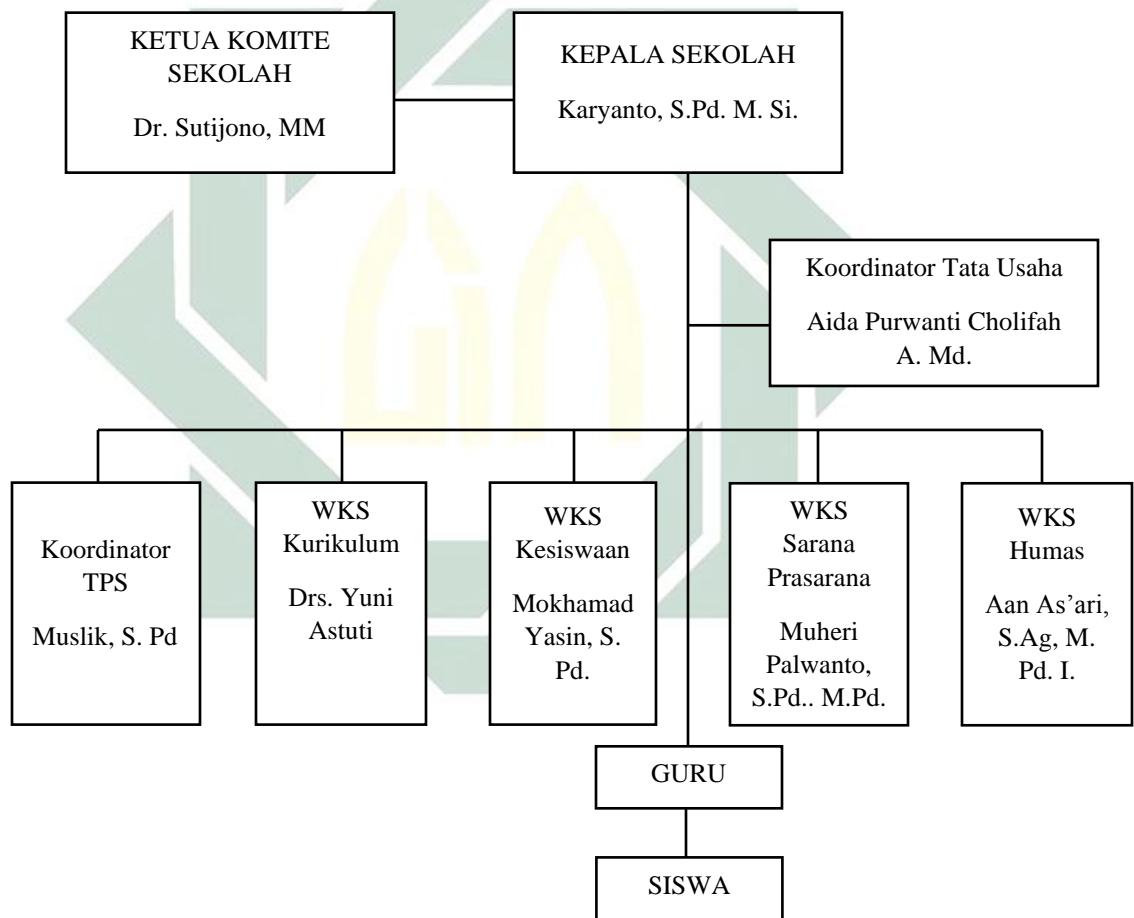

<sup>66</sup> Realita.co. “89, 8 Persen Lulusan SMA Negeri 1 Krian Diterima di PTN” <http://www.realita.co/898-persen-lulusan-sma-negeri-1-krian-diterima-di-ptn> diakses pada 5 Agustus 2020

<sup>67</sup> (wa/ Muslik, S. Pd./ Koordinator Tim Pengembang SKS/ no.2.2/ 27 Mei 2021)

### Gambar 1. Struktur Organisasi di SMAN 1 Krian Sidoarjo<sup>68</sup>

#### 3. Visi, Misi dan Budaya SMAN 1 Krian Sidoarjo

##### a. Visi

Menghasilkan insan yang beriman, bertaqwa, berakhlak mulia, cerdas, berprestasi, mandiri, berwawasan lingkungan dan global berdasarkan Pancasila.<sup>69</sup>

##### b. Misi

- 1) Membentuk warga sekolah yang berakhlak mulia dan berbudi pekerti luhur.
- 2) Meningkatkan prestasi dibidang Ilmu Pengetahuan dan Teknologi (IPTEK)
- 3) Meningkatkan kompetensi berbahasa inggris.
- 4) Berprestasi dalam kegiatan ekstrakurikuler.
- 5) Meningkatkan pelaksanaan manajemen berbasis sekolah yang partisipatif dengan melibatkan semua warga sekolah dan komite sekolah.
- 6) Mewujudkan kultur sekolah yang kondusif, berwawasan lingkungan dan bebas NAPZA.
- 7) Berpartisipasi dalam kehidupan bermasyarakat, berbangsa dan bernegara.<sup>70</sup>

---

<sup>68</sup> (dok/ waka kurikulum/ struktur organisasi sman 1 krian/ 27 Mei 2021)

<sup>69</sup> (dok/ waka kurikulum/ struktur organisasi sman 1 krian/ 27 Mei 2021)

<sup>70</sup> (dok/ waka kurikulum/ struktur organisasi sman 1 krian/ 27 Mei 2021)













berjalan. Berikut keterangan dari waka kurikulum SMAN 1 Krian Sidoarjo:

“Sudah dari tahun 2013 mbak. Kurang lebih sudah 8 tahun an ini.”<sup>79</sup>

Awal adanya SKS di SMAN 1 Krian Sidoarjo adalah saat Kepala Sekolah mengikuti sosialisasi tentang persiapan sekolah pelaksana SKS yang diadakan oleh Cabang Dinas Pendidikan wilayah Surabaya dan Sidoarjo di Sidoarjo. Berikut keterangan dari waka kurikulum SMAN 1 Krian Sidoarjo:

“Ya awalnya itu pak kepala sekolah itu menghadiri sosialisasi yang diadakan oleh cabang dinas pendidikan di Sidoarjo pada tahun 2013 yang membahas tentang persiapan sekolah pelaksana SKS. Trus SMANIKA termasuk yang menyanggupi melaksanakan SKS. Lalu setelahnya, ada guru yang dikirim untuk mengikuti pelatihan tentang SKS di Jogja. Lalu setelah itu, kita adakan sosialisasi tentang SKS untuk guru-guru yang pengisi materinya adalah guru yang sudah mengikuti pelatihan tadi.”<sup>80</sup>

b. Pengorganisasian Sistem Kredit Semester di SMAN 1 Krian Sidoarjo

Setelah melakukan sosialisasi, kepala sekolah dan waka kurikulum segera membentuk Tim Pengembang SKS. Berikut keterangan dari waka kurikulum SMAN 1 Krian Sidoarjo:

“Ya kita langsung membagi tim pengembang SKS mbak, bersama guru-guru yang sudah melakukan pelatihan. Jadi isinya ada Kepala Sekolah Pak Karyanto, trus saya sendiri sebagai waka kurikulum, lalu ada koordinator SKS Pak Muslik, lalu ada staf pengembang SKS, Pak Santo.”

---

<sup>79</sup> (wa/ Dra. Yuni Astuti/ Waka Kurikulum/ no.2.1/ 21 Mei 2021)

<sup>80</sup> (wa/ Dra. Yuni Astuti/ Waka Kurikulum/ no.2.1/ 21 Mei 2021)

















Untuk Kriteria Ketuntasan Minimal (KKM) nya, SMAN 1 Krian membuat semua kelas sama. Berikut keterangan dari koordinator tim pengembang SKS:

“Untuk KKM nya, semua sama mbak dari kelas 10, 11, 12 itu 75.”<sup>97</sup>

### 3. Kompetensi Lulusan di SMAN 1 Krian Sidoarjo

Kompetensi lulusan di SMAN 1 Krian dari tahun ke tahun selalu baik dan sesuai standar kompetensi lulusan. Kompetensi lulusan bisa diukur dari nilai sikap, pengetahuan dan keterampilan siswa. Berikut keterangan dari waka kurikulum:

“Baik, baik semua. Selalu meningkat, dari tahun ke tahun nilai anak-anak yang dari sikap, keterampilan dan pengetahuan selalu naik. Kita tahun 2019 kemarin jadi sekolah yang mendapat rata-rata nilai UN terbaik se Sidoarjo di jurusan IPA dan BAHASA, kalo IPS nya kita nomor 3. Trus ya banyak yang diterima di Perguruan Tinggi Negeri, apalagi yang lulus 2 tahun. Dari 36 anak, yang masuk jalur SNMPTN itu ada 30 anak tahun ini. Trus kita juga.”<sup>98</sup>

Hal tersebut juga disampaikan oleh koordinator tim pengembang SKS. Berikut keterangan dari koordinator tim pengembang SKS:

“Bagus, trus yang diterima di Perguruan Tinggi meningkat. Mulai dari nilai sikap, keterampilan dan pengetahuan selalu meningkat kan, dari sikap kita selalu budayakan 5S itu, senyum, salam, sapa, sopan, santun. Selama masuk ya ini, kalo daring kan kita sikapnya mengikuti saja, dilihat dari absen, dari cara jawab. Untuk pengetahuan dan keterampilannya, anak-anak yang cepat itu bedanya lebih unggul, tapi karena itu akhirnya anak yang tidak cepat itu termotivasi ketika melihat teman-temannya..”<sup>99</sup>

---

<sup>97</sup> IBID

<sup>98</sup> (wa/ Dra. Yuni Astuti/ Waka Kurikulum/ no.2.1/ 21 Mei 2021)

<sup>99</sup> (wa/ Muslik, S. Pd./ Koordinator Tim Pengembang SKS/ no.2.2/ 27 Mei 2021)



Tabel 9. Nilai Pengetahuan dan Keterampilan Siswa Pembelajar Cepat

No	Mata Pelajaran	Semester I		Semester II		Semester III		Semester IV	
		Penge- tahuan	Ketera- mpilan	Penge- tahuan	Ketera- mpilan	Penge- tahuan	Ketera- mpilan	Penge- tahuan	Ketera- mpilan
1.	PAI	86 (B)	86 (B)	90 (B)	90 (B)	90 (B)	91 (A)	91 (A)	93 (A)
2.	PKn	83 (B)	83 (B)	85 (B)	84 (B)	88 (B)	88 (B)	89 (B)	89 (B)
3.	Bahasa Indonesia	85 (B)	86 (B)	87 (B)	87 (B)	89 (B)	89 (B)	90 (B)	91 (A)
4.	Matematika	84 (B)	84 (B)	85 (B)	85 (B)	90(B)	90 (B)	91 (A)	91 (A)
5.	Sejarah	83 (B)	83 (B)	86 (B)	86 (B)	87 (B)	87 (B)	91 (A)	90 (B)
6.	Bahasa Inggris	87 (B)	88 (B)	89 (B)	90 (B)	90 (B)	90 (B)	90 (B)	90 (B)
7.	Seni Budaya	85 (B)	85 (B)	87 (B)	86 (B)	91 (A)	90 (B)	92 (A)	91 (A)
8.	PJOK	84 (B)	83 (B)	85 (B)	86 (B)	91 (A)	91 (A)	92 (A)	92 (A)
9.	Prakarya	88 (B)	88 (B)	90 (B)	90 (B)	85 (B)	88 (B)	89 (B)	92 (A)
10.	Bahasa Daerah	85 (B)	86 (B)	86 (B)	86 (B)	87 (B)	87 (B)	88 (B)	88 (B)
11.	Bahasa Inggris (Peminatan)	86 (B)	87 (B)	88 (B)	87 (B)	88 (B)	88 (B)	90 (B)	90 (B)
12.	Bahasa Jepang	88 (B)	88 (B)	90 (B)	90 (B)	-	-	-	-
13.	Matematika (Peminatan)	86 (B)	85 (B)	86 (B)	87 (B)	88 (B)	88 (B)	90 (B)	90 (B)
14.	Biologi	87 (B)	87 (B)	90 (B)	90 (B)	90 (B)	91 (A)	90 (B)	92 (A)
15.	Fisika	86 (B)	88 (B)	88 (B)	90 (B)	90 (B)	89 (B)	91 (A)	90 (B)
16.	Kimia	83 (B)	83 (B)	86 (B)	86 (B)	93 (A)	94 (A)	95 (A)	96 (A)
IP Semester		85, 74		87, 67		89, 84		91, 33	



















































