



## ADLFI. Archéologie de la France - Informations

une revue Gallia

Bourgogne-Franche-Comté | 1995

---

# Vellechevreux – La Pouge et Les Graviers

Fouille d'évaluation et fouille préventive (1995)

Gérard Sandoz et Édith Peytremann

---



### Édition électronique

URL : <http://journals.openedition.org/adlfi/26634>

ISSN : 2114-0502

### Éditeur

Ministère de la Culture

### Référence électronique

Gérard Sandoz, Édith Peytremann, « Vellechevreux – La Pouge et Les Graviers » [notice archéologique], *ADLFI. Archéologie de la France - Informations* [En ligne], Bourgogne-Franche-Comté, mis en ligne le 01 septembre 2019, consulté le 15 décembre 2020. URL : <http://journals.openedition.org/adlfi/26634>

---

Ce document a été généré automatiquement le 15 décembre 2020.

© ministère de la Culture et de la Communication, CNRS

---

# Vellechevreux – La Pouge et Les Graviers

Fouille d'évaluation et fouille préventive (1995)

Gérard Sandoz et Édith Peytremann

---

## NOTE DE L'ÉDITEUR

Organisme porteur de l'opération : Afan

### La fouille d'évaluation

- 1 À l'occasion du contournement sud de la commune de Vellechevreux par la RD9, une opération de diagnostic s'est déroulée du 7 février au 7 mars 1995.
- 2 Sur quarante-sept sondages (environ 7 % de la surface), quinze se sont révélés positifs. Ils ont permis de localiser et de définir deux sites : un site d'habitat du haut Moyen Âge au lieu-dit « Les Graviers » et une nécropole de la même période au lieu-dit « La Pouge ».

### La fouille préventive (6 juin - 15 août 1995)

#### « La Pouge »

- 3 La partie septentrionale d'une nécropole, installée sur le versant en pente douce d'une colline, a été fouillée sur une superficie de 1 185 m<sup>2</sup>. Cent trente-et-une sépultures orientées ouest-est (tête à l'ouest) ont été dégagées. Les corps sont tous en décubitus dorsal, à l'exception de deux individus inhumés en décubitus latéral. L'usage d'un coffre en bois est attesté pour au moins cinq tombes. L'utilisation de coffres en dalles non jointives a été mise en évidence pour plusieurs tombes. Six sépultures ont livré du mobilier : une plaque-boucle et sa contre-plaque damasquinées du type B (d'après la typologie de Moosbrugger-Leu), deux agrafes à double crochet et un anneau en alliage cuivreux, un collier de perles en verre, en pierre et en feuille d'argent associé à une

applique (?) en argent, une petite plaque-boucle en fer avec une boucle polylobée et une boucle en alliage cuivreux, moulée, présentant des cannelures. Ces divers éléments permettent d'attribuer la nécropole au VIIe et au début du VIIIe s.

- 4 L'étude anthropologique est actuellement en cours.
- 5 En 1834 (fouilles « Vuilleret »), puis de 1856 à 1858 (fouilles Brutley) une ou deux nécropole(s) mérovingienne(s) avai(en)t déjà fait l'objet de fouilles. Deux noms de lieux-dits étaient alors avancés pour les localiser : « La Pouge » et « La Carrière des Morts ». Après un travail de recherches aux archives départementales de Haute-Saône et du Doubs, on peut affirmer qu'il s'agit de la même nécropole mérovingienne.
- 6 Si le nombre exact de sépultures fouillées par nos prédécesseurs n'est pas connu, l'importance de la nécropole ne fait aucun doute si l'on se réfère au mobilier découvert au siècle dernier dont les objets les plus connus sont une plaque-boucle figurant un orant et une plaque de châtelaine (?) décorée de croix.

Fig. 1 – « La Pouge » : applique (?) issue de la tombe 62

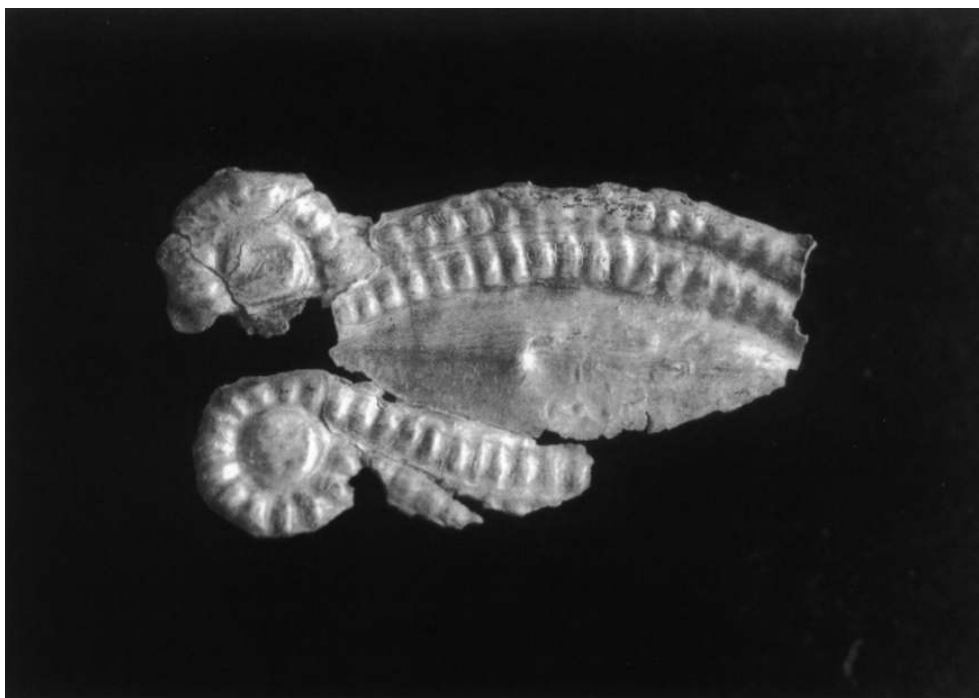

Cliché : C. Tchirakadzé.

### « Les Graviers »

- 7 La partie d'un établissement rural, implanté sur le versant d'une petite vallée, à proximité d'un ruisseau, a été fouillée sur une superficie d'environ 8 000 m<sup>2</sup>.
- 8 La fouille a mis en évidence trois secteurs de natures différentes.
- 9 Le premier comporte un ou plusieurs bâtiments sur semelles de fondation en pierres liées à l'argile, un bâtiment sur poteaux à une nef, muni d'un auvent (?) et un fond de cabane à trois poteaux axiaux. Des empreintes de piquets de clayonnage, des silos et des fosses ont été identifiés dans ce fond de cabane. Trois des fosses comportaient des restes de bovidé, ce qui laisse supposer une activité d'équarrissage sur le site. Deux

foyers, un ensemble de trous de poteaux ne dessinant pas de plan cohérent et deux sépultures d'enfants, orientées nord-sud (tête au sud), complètent les découvertes réparties de part et d'autre d'un chemin. En effet, des éléments de voirie certainement antérieurs ont également été mis au jour.

- 10 Le deuxième secteur comprend des fosses, dont une contient les restes d'un bovidé, des trous de poteaux et une structure de combustion. La présence de scories à cet endroit laisse supposer une activité métallurgique située à proximité.
- 11 Avec deux sépultures orientées est-ouest (tête à l'ouest) et un foyer, le troisième secteur présente une densité de structures moins importante.
- 12 L'étude du matériel céramique permet de proposer une datation couvrant les VII<sup>e</sup>-IX<sup>e</sup> s.
- 13 Un lien chronologique avec la nécropole est sans doute envisageable, mais il reste cependant délicat de l'affirmer dans l'état actuel des connaissances.

Fig. 2 – « Les Graviers » : fond de cabane à trois poteaux axiaux



Cliché : É. Michon (Afan).

---

## INDEX

**Année de l'opération** : 1995

**nature** <https://ark.frantiq.fr/ark:/26678/pcrtWWQS75V5Bc>

**chronologie** <https://ark.frantiq.fr/ark:/26678/pcrtAQyKm9qosx>, <https://ark.frantiq.fr/ark:/26678/pcrtOA7J729U5c>

**lieux** <https://ark.frantiq.fr/ark:/26678/pcrtSEeAipsBlD>, <https://ark.frantiq.fr/ark:/26678/crtWHH6M7PQ5w>, <https://ark.frantiq.fr/ark:/26678/pcrtSR4b3hzGMi>, <https://ark.frantiq.fr/ark:/26678/pcrtMVoVAYuMJv>

## AUTEURS

**GÉRARD SANDOZ**

Afan

**ÉDITH PEYTREMANN**

Afan