

MIGRACIÓN EN UNA ZONA DE ALTA PRODUCTIVIDAD AGRÍCOLA.

EL CASO DE NUEVE EJIDOS EN LA REGIÓN SUR DEL ESTADO DE GUANAJUATO

Alejandro Ortega Hernández¹

Marilu León Andrade²

Rocío Rosas Vargas³

PALABRAS CLAVE: migración internacional, Yuriria, Salvatierra, Guanajuato

INTRODUCCIÓN

La migración constituye uno de los grandes fenómenos globales de nuestros días, del cual prácticamente ningún país del mundo se encuentra al margen, ya sea como punto de partida o de llegada.

El presente trabajo de investigación tiene como objetivo determinar la intensidad migratoria en nueve ejidos de la Región Sur del estado de Guanajuato; describe y analiza cuestiones migratorias en nueve ejidos bajo estudio y Estados Unidos; estos ejidos son pertenecientes a los municipios de Salvatierra y Yuriria localizados en la Región Sur del estado de Guanajuato considerada como una región de alta productividad agrícola. La investigación se basa en información proveniente de encuestas distribuidas en los ejidos bajo estudio.

Se desarrollo un marco teórico que incorpora planteamientos sobre migración y tipos de migración que son analizados de acuerdo a diversas clasificaciones; la crisis agrícola, la Ley de

¹ Doctor en Ciencias; Departamento de Estudios Multidisciplinarios, Sede Yuriria, Campus Irapuato-Salamanca, Universidad de Guanajuato; correo: a.ortega@ugto.mx.

² Doctora en Ciencias; Departamento de Estudios Sociales, Sede Salvatierra, Campus Celaya-Salvatierra, Universidad de Guanajuato; correo: marilu@ugto.mx.

³ Doctora en Ciencias; Departamento de Estudios Sociales, Sede Salvatierra, Campus Celaya-Salvatierra, Universidad de Guanajuato; correo: atximba@yahoo.com.mx.

Acumulación de Capital como motivo de atracción de los migrantes, las remesas como uno de los principales apoyos para el desarrollo económico del país.

A partir de una metodología mixta donde se relacionan los temas sobre causas que motivan a las personas a tomar la decisión de migrar a los Estados Unidos ya que lo largo de la historia los índices migratorios se han mantenido constantes; otro punto importante a analizar son los Estados de la Unión Americana a dónde llegan estos migrantes, esto permite conocer la dinámica productiva que motiva a los migrantes para llegar a determinado lugar y posteriormente se presenta el estudio sobre el uso que les dan a las remesas en esta zona. Para obtener esta información se realiza un proceso de recolección de datos utilizando la encuesta como herramienta de investigación, análisis y vinculación de datos mediante el software SPSS (Paquete Estadístico para las Ciencias Sociales) para el análisis de los datos que permita conocer las relaciones entre las variables que intervienen dentro del objeto de estudio.

ANTECEDENTES

Los movimientos poblacionales en todas las regiones geográficas del mundo obedecen a motivaciones vinculadas con la búsqueda de mejores condiciones de vida (Tamayo y Fernández, 1983). Esta necesidad es producto de problemas sociales, económicos, políticos y culturales que se generan en las economías de mercado.

Se puede decir que la migración es un proceso histórico-social que implica el desplazamiento de personas, ya sea de manera individual o grupal, de un lugar a otro y su clasificación dependerá de cómo se esté dando el proceso en determinado espacio y tiempo.

La migración tiene una amplia historia en los países latinoamericanos; desde la conquista española se sucedieron una amplia cantidad de flujos migratorios desde países europeos y en ese mismo continente (Montalvo, 2012).

A lo largo de la historia de la migración, documentada e indocumentada, de mexicanos a Estados Unidos se ha demostrado que tal fenómeno tiene una larga tradición histórica basada en diversos factores de naturaleza económica, social, vínculos culturales y cercanía geográfica que operan en ambos lados de la frontera, impulsado por el precario panorama económico y político del país lo que generó que gran parte de la población rural empobrecida no encontrara espacio para trabajar en las haciendas de la época, situación que contrastaba con la expansión de la economía norteamericana demandante de mano de obra barata hacen inevitable la generación de flujos migratorios entre ambos países.

En las últimas décadas del siglo XIX entre 1880 a 1900 tres tipos de factores empezaron a conjugarse para dar inicio a la emigración laboral de mexicanos hacia Estados Unidos. En primer lugar se presentaron migraciones internas de mano de obra que se potenciaron con el desarrollo del Porfiriato; en segundo con la conclusión del sistema ferroviario mexicano que conectaba desde la ciudad de México hasta la comunidad fronteriza de Ciudad Juárez en 1884. Fue ésta conexión por la cual se hizo posible la migración masiva entre México y Estados Unidos.

Y por último la expansión de la economía estadounidense que demandaba fuerza de trabajo (Duran, 1994).

Debido a que el congreso norteamericano aprobaron las políticas restrictivas que cerraron las puertas de la migración procedente de Asia por razones raciales y laborales (The Chinese Exclusion Act).

Posteriormente, para el siglo XX la emigración de México hacia los Estados Unidos se pueden identificar cinco fases o etapas que corresponden a las diferentes reorganizaciones de las fuerzas sociales, económicas y políticas de acuerdo a Massey *et al* (2009). Para el análisis de los datos que permita conocer las relaciones entre las variables que intervienen dentro del objeto de estudio.

MIGRACIÓN Y TIPOS DE MIGRACIÓN

La migración, como objeto de estudio, ha sido entendida como un proceso histórico social en el que están presentes las causas, dinámicas, demográficas, territorios, etc. Estos factores se suscitan en los ámbitos político, económico y social (Durand, 1994). El fenómeno de la migración de trabajadores mexicanos hacia Estados Unidos en busca de trabajo es sin duda, uno de los fenómenos que más influyen en la relación entre estas dos naciones; y en específico en el estado de Guanajuato ha sido uno de los principales estados en aportar mano de obra requerida por la economía estadounidense, lo que se traduce en un alto índice de intensidad migratoria se concibe como un proceso histórico de larga duración, pues los flujos entre ambos países se han mantenido constantes por poco más de cien años. No obstante, la definición de migración, hace referencia a uno de los fenómenos sociales más importantes y comunes de la historia del hombre, ya que el ser humano siempre se ha movilizado de un lugar a otro por diversas razones (Herrera, 2006).

Existen diversas perspectivas de análisis sobre la migración; cada una se determina a acontecimientos históricos, culturales, geográficos, políticos y sociales.

La diversidad de concepciones sobre migración ha sido amplia a lo largo de la historia del hombre, que difícilmente se puede encajonar en una sola descripción. De tal manera que, el objetivo de este apartado es desarrollar algunas de las concepciones más relevantes en cuento al concepto de migración.

El término migración se deriva del latín migrare, que significa cambiar de residencia, el concepto en sí hace referencia a dos elementos intrínsecamente relacionados durante el desplazamiento de personas: la existencia de una distancia significativa entre el lugar de origen y el de residencia; y el tiempo de permanencia, es decir, se requiere un carácter estrictamente permanente (William y Britnley, 1997).

La migración se puede entender también como el proceso donde un individuo o un grupo de personas se desplazan de una zona geográfica a otra por causas económicas, políticas, culturales, familiares, etc. De acuerdo a Montalvo (2012) se conoce con el nombre de movimiento migratorio a todo desplazamiento humano que lleva consigo un cambio de residencia desde un lugar de origen a un lugar de destino.

Los flujos migratorios se pueden clasificar en base a la forma en que se originan, por lo que se pueden catalogar como: definitiva, temporal, internacional, interior, etc., cada clasificación puede tener a su vez sub-clasificaciones.

La migración abarca tres subprocesos diferenciables: la emigración, la inmigración y el retorno. El primer proceso comienza con el abandono del lugar de origen por un período de tiempo prolongado o indefinido. El segundo, la inmigración, es el asentamiento de un individuo o población foránea en el lugar de migración. El último es el retorno al lugar de origen de los migrantes (Blanco, 2000).

Para constatar que los desplazamientos de personas sean realmente migraciones, se debe de tomar en cuenta tres dimensiones: espacial, temporal y social. La espacial implica que el movimiento debe producirse entre dos delimitaciones geográficas, no necesariamente contiguas; la temporal se refiere a periodos de tiempo, continuos o no; y la social supone un cambio significativo en el entorno social y físico (Blanco 2000).

Para considerar que una movilidad poblacional es migración se debe considerar la dimensión social; esta se refiere a un cambio significativo del entorno físico y social; de esta manera se consideran migraciones a los movimientos que suponen un cambio del entorno político-administrativo, social y/o cultural relativamente prolongado que implique la interrupción de actividades en un lugar de origen y reorganizarse en otro (Blanco, 2000).

Para categorizar los desplazamientos del ser humano a nivel mundial a lo largo de la historia se consideran las tipologías de de Herrera (2006) y Blanco (2000) cuyos aportes se fusionan en la siguiente tabla.

Cuadro 1. Tipología de la migración de acuerdo a los factores de expulsión

Tipo de interacción	Fuerza migratoria	Clases de migración	Migración conservadora	Migración innovadora
Naturaleza y hombre	Empuje ecológico	Primitiva	Nomadismo	Huida de la tierra
Estado (o equivalente) y hombre	Política migratoria	Impelida Forzada	Huida Desplazamiento	Tráfico de trabajadores Tráfico de Esclavos
Hombre y sus normas	Mayores aspiraciones	Libre	Grupo	Pionero
Comportamiento colectivo	Movimiento social	Masiva	Asentamiento	Crecimiento Urbano

Fuente: León, 2013 a partir de la clasificación de Herrera (2006) y Blanco (2000).

MIGRACIÓN Y REMESAS EN GUANAJUATO

En general, la distribución de las remesas está estrechamente ligada a las regiones expulsoras de migrantes; estados como Michoacán, Guanajuato, Jalisco, México, Puebla y Oaxaca son las principales entidades federativas receptoras de remesas. Así mismo, en estos estados se concentra casi la mitad de las remesas que se recibieron en el país en el año 2011.

Guanajuato, según CONAPO (2010) es considerado con un grado muy alto de migración, al igual que estados como Michoacán, Zacatecas y Nayarit; que se han caracterizado históricamente por ser de los que tienen mayor flujo de migrantes hacia Estados Unidos.

Guanajuato ocupa el tercer lugar como el estado mexicano que proporciona más inmigrantes a los Estados Unidos. Cada año un gran número de mexicanos se incorporan al mercado de trabajo norteamericano, más de 100 mil son guanajuatenses, lo que tiene sus antecedentes en las contrataciones que durante el Programa Bracero propició la migración temporal de muchos (Vega, 2009).

BANXICO (2014) muestra el ingreso por remesas en el estado de Guanajuato donde podemos encontrar los siguientes datos; en el 2003 tenemos un ingreso de 1,407.5 millones de dólares de este año hasta el 2007 se ve un incremento, posteriormente se muestran una recaída en el año 2008 con 2,317.7 millones de dólares, esta caída se mantiene en 2009 con 1,944.9 millones de dólares, y es hasta el 2010 donde se ve un repunte con 1,981.3 millones de dólares; pero es hasta el 2011 donde se observa un ingreso bastante considerable con 2,155.8 millones de dólares; siendo así nuestro estado en estos 9 años del 2003 al 2011 el 3 lugar en promedio por ingresos de divisas familiares. En Guanajuato el 7.76% del total de las viviendas reciben remesas (CONAPO, 2012).

Es importante señalar que estamos ubicados en un lugar altamente migratorio ya que en esta zona del estado denominada los Valles Abajeños es la que aporta a nivel estatal el mayor número de migrantes. El Consejo Estatal de Población (COESPO) estimó que los migrantes que nacieron en Guanajuato y se fueron a los EE.UU., entre 1995 y 2000, fueron 164 mil 917 personas. De ellas, 130 mil 617, es decir 79.2%, salieron de los municipios abajeños.

IMPACTO DE LAS REMESAS EN LA AGRICULTURA Y EN EL MEDIO RURAL

La nueva era de la globalización del sistema mundial se aprecia no solo en los mercados de bienes, servicios y capitales, sino también en el aumento de números de migrantes internacionales. Existe un factor que ha estimulado los movimientos de migrantes y es que en países desarrollados existen más oportunidades de trabajo y mejor remuneradas en comparación a las que se pueden obtener en el país de origen de los migrantes, a su vez eso se refleja en mejores condiciones de vida para la familia del migrante con el flujo de remesas resultado de su esfuerzo de trabajo en otro país. Este recurso ha sido constante junto con la migración; sus magnitudes absolutas son tan representativas que ha tenido suma importancia como fuente de divisas y como apoyo económico para las familias de los migrantes.

Para Duran (2004), uno de los puntos más importantes del análisis sobre el tema migratorio ha sido el impacto socioeconómico que acarrea en el país de origen. En el caso de México el tema ha sido recurrentemente trabajado a nivel nacional y local. El análisis se presenta en el monto de los recursos que ingresan al país por la vía de sus trabajadores en el extranjero y otra, respecto al destino de esos recursos.

En Guanajuato el fenómeno de migración al paso de los años ha formado parte de una tradición familiar, como lo señala León *et al* (2012), donde existe una crisis del campo mexicano; esto generado por el efecto de las políticas económicas aplicadas (Ortega *et al.*, 2010)

considerando que la mayor parte de la población migrante proviene del ámbito rural y es en este tipo de población donde la mayor fuente de ingresos proviene de la agricultura y una estrategia de reproducción de la población para generar ingresos es precisamente viajar hacia el país vecino del norte.

Las políticas dirigidas desde décadas anteriores al campo mexicano han dejado un saldo negativo en los índices de empleo empeorando así las condiciones de la pobreza en las que se viven en las áreas rurales.

Las estrategias económicas tenían como finalidad aumentar la apertura de la economía al mercado internacional, dejando desprotegidos a aquellos sectores donde la posibilidad de competir con las grandes empresas transnacionales son nulas. Bajo este tenor se han disminuido las políticas de protección a los productores rurales, a través de la disminución de subsidios, eliminación de los precios, eliminación de los precios de garantía, retiro de la participación estatal en el proceso productivo, dejando todo a las famosas fuerzas de mercado. Esto da inicio con la puesta en marcha de las políticas neoliberales y pocos años después con la entrada en vigor del TLCAN en 1994. Estas políticas consistían en la aplicación irrestricta del libre comercio, la flexibilización laboral, reducción de la participación del Estado principalmente lo que lo limitaba a cumplir con su tarea de promotor de la economía de mercado. Esto provoca que al caer la demanda y reducirse la actividad productiva, se genera el desempleo, lo cual refuerza a su vez la tendencia a la recesión y, para combatir esta, es necesario la intervención activa de los gobiernos mediante la planificación, la política fiscal y monetaria y la inversión pública, como medios para lograr la recuperación de la actividad, hasta llegar al pleno empleo del trabajo (Delgado, 2003). En el caso de México con las tendencias actuales del neoliberalismo y la globalización predomina la libre circulación de capitales para lograr una mejor asignación de recursos, la disminución de la presión fiscal que garantiza el ingreso

personal como método más apropiado para incentivar la actividad creadora, junto con otras medidas de carácter laboral que permiten abaratar los costos del trabajo. Esto tuvo un efecto negativo para el país, durante la década de los ochenta, se redujo la aportación de las empresas estatales en el conjunto del sistema productivo, así como los fondos que designaba el gobierno a las obras de bienestar social.

Los efectos que se consideraron fueron los siguientes:

- Reducciones del gasto público.
- Restricciones del crédito.
- Aumento de la recaudación de impuestos.
- Incremento en los precios de los productos.

El Tratado de Libre Comercio de América del norte (TLCAN) firmado en 1994 entre México, Estados Unidos de América y Canadá.

México no se encontraba económicamente preparado para establecer un convenio de esa magnitud su realidad socioeconómica era que debía de superar las condiciones de pobreza del país, por lo que los efectos se presentaron.

Se amplió la enorme brecha que existente en la nación mexicana entre una minoría rica y una mayoría cada vez más pobre.

Al momento en que se permite la entrada libre a bajos impuestos de productos como el maíz y el frijol procedentes de Estados Unidos, provocaron la quiebra de miles de campesinos mexicanos que no podían competir en el mercado nacional con sus producciones.

Así, regiones especializadas en la producción agrícola pierden dinamismo ante la cancelación de los subsidios al campo (Rionda, 2012).

La economía Mexicana depende en gran medida del envío de remesas al tener un incremento considerable; estas generan un efecto multiplicador en la demanda agregada, en el empleo, en la inversión de capital apoyando al desarrollo económico del país y de las familias mexicanas, de acuerdo a Rosas *et al* (2010) sostiene que las remesas se han usado para la subsistencia de las familias de los y las migrantes, y muestra que la mayor parte de quienes reciben las usan para la alimentación. Según el Instituto de los Mexicanos en el Exterior, el principal uso es la manutención (86.4%), pero también se emplean en educación (6.3%), en mejora a inmuebles (3.2%) y en mucha menor cuantía en pequeñas operaciones comerciales (0.4%), mejoras a la comunidad (0.2%) y otros (3.5%).

Un estudio de la Universidad Autónoma de Chapingo (UACH) puntualiza que desde la entrada en vigor del TLCAN, el campo nacional atraviesa por la crisis más severa al omitir el cobro arancelario a las importaciones de frijol de Estados Unidos y Canadá.

Habitantes de las zonas rurales que se dedicaban a los cultivos de frijol y maíz los han obligado cruzar la frontera y venderse como mano de obra barata en los campos de Estados Unidos.

El resultado de modelo de globalización no ha sido favorable para todos, menos para las zonas que no cuentan con suficiente ahorro interno para sobresalir y lograr integrarse a ese modelo; esto agudizo la situación de pobreza en el país incrementando sustancialmente el éxodo a Estados Unidos.

Una de las reformas sociales que mayor impacto ha tenido sobre el campo ha sido la modificación de las leyes agrarias del país para permitir la compraventa, el arrendamiento y otros tipos de sesiones de la tierra. Además los bajos rendimientos en el sector agropecuario, aunado a la sequía que se ha prolongado por años, han propiciado una disminución del potencial productivo de las tierras temporaleras.

La migración funciona como un escape para mejorar las condiciones económicas de la familia, de alguna manera el envío de remesas y el retorno de los migrantes en cuanto se alcanza la cantidad para proyectos como la construcción de una casa, la compra de un terreno o la decisión de poner un negocio.

El recrudecimiento de los flujos migratorios de mexicanos a Estados Unidos, potenció el aumento del envío de remesas a México.

Como efecto inminente las remesa familiares repuntan hasta llegar a ser una de las principales fuentes de divisas del país, la segunda después del petróleo, y es un motivo de constante interés debido a la magnitud que ha alcanzado, al interior del país al funcionar como una fuente de financiamiento del desarrollo local y regional.

De acuerdo a datos del Banco de México, en el año 2011, ingresaron al país 22,803 millones de dólares por concepto de remesas. En el año 2007 las remesas alcanzaron su máximo con 26,059 millones de dólares.

DESCRIPCIÓN DE LA ZONA DE ESTUDIO

Los nueve ejidos de estudio se localizan en la región sur del estado de Guanajuato en los municipios de Yuriria y Salvatierra, región con una alta tradición migratoria hacia Estados

Unidos de América. Esta región comprende los estados de: Jalisco, Michoacán, Colima, Aguascalientes, Nayarit, Zacatecas, San Luis Potosí, Guanajuato y Querétaro.

Los ejidos considerados para el estudio, fueron los siguientes:

Cuadro 2. Ejidos considerados para el estudio

Yuriria	Salvatierra
Casacuaran	Puerta del Monte
Juan Lucas	San Nicolás
Ochomitas	Cupareo
Puquichapio	
San Miguelito	
Xoconostle	

Figura 1. Ubicación de los ejidos de estudio

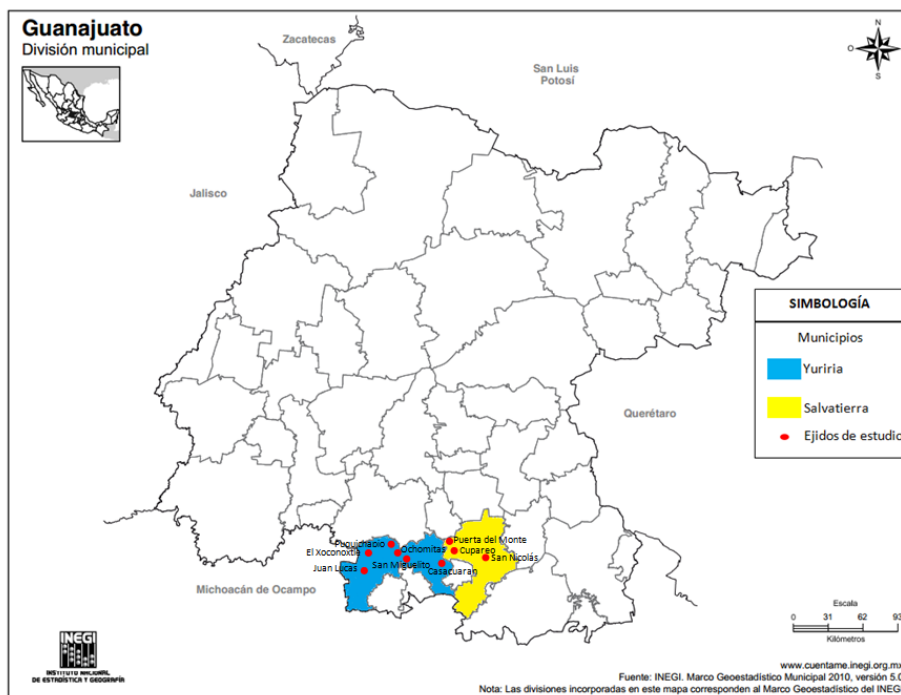

Fuente: Elaboración propia, INEGI. Marco Geoestadístico Municipal 2014.

METODOLOGÍA

Unidades de Análisis

En esta investigación las unidades de análisis la constituyen las familias de los ejidatarios que ya fueron señalados en el capítulo anterior.

Métodos, técnicas e instrumentos utilizados en la investigación

Método: Muestreo probabilístico aleatorio cualitativo con varianza máxima

Las unidades de análisis o de observación (personas, viviendas o según corresponda) son seleccionadas en forma aleatoria, es decir al azar; donde cada elemento tiene la misma probabilidad de ser elegido y es posible conocer el error de muestreo, es decir la diferencia entre las medidas de la muestra y los valores poblacionales (Rojas, 2012). Para este proceso cuantitativo la muestra es un subgrupo de la población de interés sobre la cual se recolectaran los datos y tiene que definirse con precisión.

Técnicas: Muestreo

Los elementos de la población tienen la misma posibilidad de ser escogidos. Esto se obtiene definiendo las características de la población, el tamaño de la muestra y a través de una selección aleatoria y/o mecánica de las unidades de análisis. Las muestras probabilísticas tienen muchas ventajas, quizás la principal es que puede medirse el tamaño de error en las predicciones. Puede decirse incluso que el principal objetivo en el diseño de una muestra probabilística es el de reducir al mínimo el error estándar.

Instrumento: Encuesta

Según Rojas (2002) la encuesta consiste en recopilar información sobre una parte de la población denominada muestra, por ejemplo: datos generales, opiniones, sugerencias o respuestas que se proporcionen a preguntas formuladas sobre los diversos indicadores que se pretenden explorar a través de este medio. La información obtenida será utilizada para un análisis cuantitativo con el fin de identificar y conocer la magnitud de los problemas que se suponen o se conocen en forma parcial o imprecisa.

Para la realización de este proyecto de investigación se tomaron como sujetos de estudio a los ejidatarios de las localidades de San Miguelito, Juan Lucas, El Xoconostle, Puquichapio, Casacuaran, Ochomitas, San Nicolás, Puerta del Monte y Cupareo.

El proceso para la realización de estas encuestas consistió en contactar a los Presidentes del Comisariado Ejidal de los nueve ejidos de estudio para plantearles los fines de la investigación y, que a su vez ellos funjan como un intermediario entre los ejidatarios y el sector académico.

Para determinar el tamaño de la muestra, se realizó un muestreo probabilístico aleatorio cualitativo con varianza máxima, utilizando la siguiente fórmula de cálculo de tamaño de muestra:

$$n = \frac{N Z_{\alpha/2}^2 p_n q_n}{N d^2 + Z_{\alpha/2}^2 p_n q_n}$$

Por lo tanto el tamaño de la muestra a considerarse es de 92 encuestas para lograr el objetivo de esta investigación; sin embargo, de estas 92 encuestas hubo que rechazar 2 cuestionarios debido a que mostraron demasiadas inconsistencias en la información ofrecida por el ejidatario.

La muestra se distribuyó en nueve ejidos. La muestra se distribuyó de la siguiente manera:

Cuadro 3. Distribución de ejidatarios tomados como muestra, según ejido al cual pertenecen

		Frecuencia	Porcentaje
Ejidos objeto de estudio	Xoconostle	9	10.0
	Puerta del Monte	12	13.3
	San Nicolas	14	15.6
	San Miguelito	20	22.2
	Puquichapio	7	7.8
	Cupareo	12	13.3
	Casacuaran	9	10.0
	Juan Lucas	4	4.4
	Ochomitas	3	3.3
	Total	90	100.0

Fuente: elaboración propia, 2014.

La distribución de los ejidatarios respondió en primer lugar al número de ejidatarios que integraban cada ejido; y en segundo lugar, el porcentaje respecto al total de la muestra quedó en función de la facilidad para poder acceder a los ejidatarios, ya que las labores del campo dificultaban el proceso de la recolección de la información.

ANÁLISIS DE RESULTADOS Y DISCUSIÓN

En la siguiente tabla, que corresponde la tabla de correspondencias anterior, se pone a prueba la hipótesis nula de independencia entre la escolaridad al momento de migrar y el género del integrante del ejido que migró.

Cuadro 4. Prueba de chi-cuadrada, escolaridad al momento de migrar por género

	Valor	gl	Sig. asintótica (bilateral)
Chi-cuadrado de Pearson	6.418 ^a	7	.492
Razón de verosimilitudes	7.991	7	.333
Asociación lineal por lineal	.756	1	.385
N de casos válidos	135		

a. 7 casillas (43.8%) tienen una frecuencia esperada inferior a 5. La frecuencia mínima esperada es .62.

Fuente: trabajo de campo, 2014.

A partir de los datos de la tabla anterior se probó la hipótesis nula: ya que existe independencia entre el género y el nivel de escolaridad; como el valor del estadístico chi-cuadrada (0.492) es mayor a 0.05 se rechaza la hipótesis nula; es decir que existe una relación (hay dependencia) entre el género y el grado de escolaridad, por lo que según los datos de la tabla de contingencia los bajo niveles de escolaridad están asociados a ser mujer.

Actividades Económicas

Para las personas que viven en zonas rurales, la agricultura es la principal fuente de ingresos y de trabajo. Sin embargo el agotamiento y la degradación de la tierra y del agua afectan

gravemente la capacidad de cultivar alimentos y otros productos necesarios para sustentar los medios de vida en estas zonas y satisfacer las necesidades de la población urbana.

Históricamente en la región no ha existido un desarrollo industrial potencial que pueda generar los suficientes empleos bien remunerados para que los ejidatarios y sus familias puedan tener otra oportunidad de empleo.

Las políticas estatales de desarrollo han establecido la inversión en regiones específicas del estado, por ejemplo en la región Noroeste se ubica el Parque Industrial Opción Nogales ubicado en el municipio de San José Iturbide; la región Norte del estado se caracteriza por tener una extensión del "Corredor Económico Pueblos del Rincón-Silao-San Felipe", enfocado a la rama automotriz; la región Centro se ubica la mayor parte de los parques industriales del estado: Puerto Interior, Castro del Río, FIPASI, Las Colinas, Parque Piel y Stiva y finalmente la región Sur no cuenta con ningún centro industrial que pueda apoyar con el desarrollo económico de la región (IPLANEG, 2012). Por lo tanto el principal sector que está a su alcance es el agrícola.

De acuerdo a los resultados obtenidos en campo en la siguiente gráfica se observa que el 52% de la muestra bajo estudio se dedica como actividad principal a la agricultura; esto se debe a varias razones, principalmente porque la tierra que trabajan actualmente los ejidatarios fue heredada por sus padres, además es el trabajo que sus padres les enseñaron cuando ellos eran niños, actualmente es la única actividad que saben desempeñar y conocen a la perfección ya que tradicionalmente desde años atrás fue la única actividad que han desempeñado a lo largo de su vida. Al ser los dueños de la tierra consideran la agricultura como su única fuente de empleo; el 14.5% de la población se dedica al sector servicios, dentro de éste sector se incluyen tiendas abarrotes que establecen las personas como una forma de auto emplearse. El resto de la población se distribuye en actividades del hogar con un 9.2%; personas

desempleadas con 7.2% el sector ganadero con un 6.6%; el 5.9% se dedica a actividades industriales y la minoría son estudiantes, pensionados y pescadores.

Figura 2. Actividad principal desempeñada al momento de realizar la encuesta

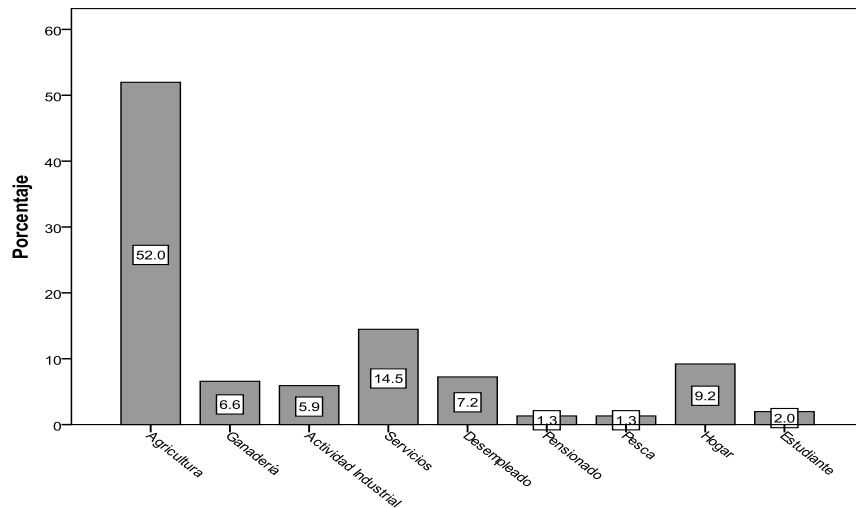

Fuente: trabajo de campo, 2014.

Considerando actividades secundarias el 88.8% de la población no desempeña alguna otra actividad; es decir la actividad principal y representativa es la agricultura, ya que a demás de la agricultura no tienen otras opciones de emplearse.

Figura 3. Actividad secundaria desempeñada al momento de realizar la encuesta

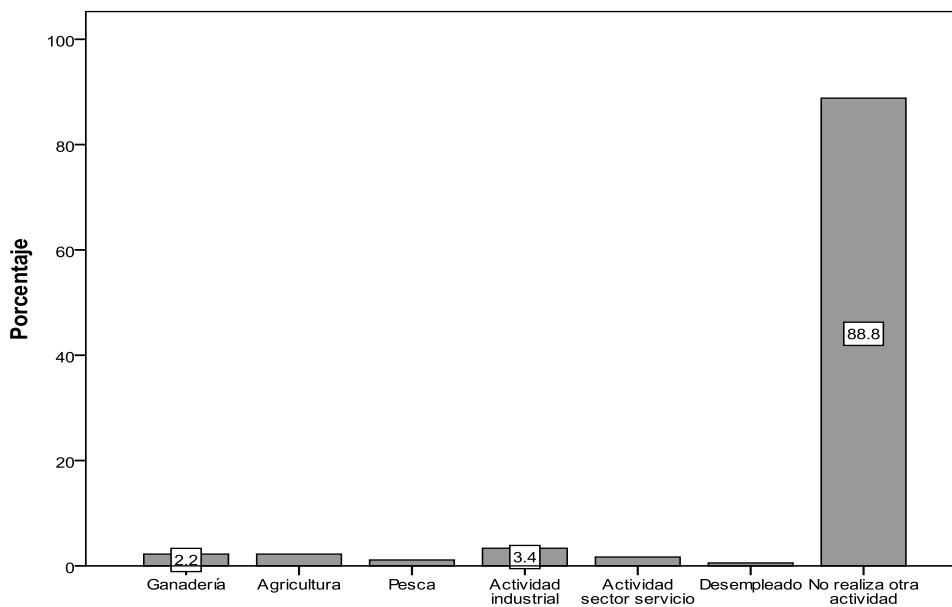

Fuente: trabajo de campo, 2014.

En general, y para la región Sur del estado de Guanajuato no es de extrañar que la gente solamente se encuentre enfocada a las actividades agrícolas, ya que las políticas públicas, y el desarrollo de las economías de mercado así establecen la pauta, tienden a concentrar el desarrollo industrial, y del llamado sector servicios, en ciertas regiones de un país o de un estado; mientras que en las regiones predominantemente agrícolas esta actividad solamente demanda trabajo en ciertas épocas del año, en el sector industrial la demanda de trabajo se presenta a todo lo largo del proceso de producción y por ende a lo largo de todo el año.

CONTEXTO MIGRATORIO

Los resultados de campo demuestran que el 75.3% de los ejidatarios encuestados (es decir, de los 90 ejidatarios que se tomaron como muestra) han migrado a los Estados Unidos; esta gran mayoría presentaron la necesidad de migrar al país del norte en busca de mejores oportunidades personales y familiares, como más adelante se demostrará. El 19% restante de la muestra (es decir, 19 ejidatarios) no ha migrado; en tanto que el resto de los ejidatarios no respondió.

Cuadro 5. Quiénes han migrado por lo menos una vez a los Estados Unidos

		Estadísticos	
		Frecuencia	Porcentaje válido
Válidos	¿Usted ha migrado al menos una vez?		
	Sí	58	75.3
	No	19	24.7
	Total	77	100.0

Fuente: trabajo de campo, 2014.

De acuerdo a la migración por género en la muestra de 90 ejidatarios, se obtuvo que el 68.8% de la población que ha migrado son hombres y el 6.5% son mujeres; los hombres tienen mayor participación en los flujos migratorios ya que las implicaciones de salir del país como migrante son necesarias de acuerdo a sus condiciones económicas; además de que hay que tener en cuenta que en México 2 de cada 3 hogares están encabezados por un varón. La participación

de las mujeres es menor ya que los riesgos presentados son mayores para ellas y en la mayoría de los casos son las que se tienen que permanecer en el hogar para cuidar de los hijos y de los adultos mayores.

CONCLUSIONES

Aun cuando en los municipios bajo estudio constituyen una de las regiones de alta productividad agrícola, al ubicarse dentro del Bajío guanajuatense, el fenómeno migratorio ha representado una parte importante en los procesos sociales de la zona objeto de estudio. Quienes más migran se han encontrado vinculados a la actividad agrícola, por lo que los procesos de modernización agrícola, así como el desarrollo de una agricultura de tipo empresarial fuertemente vinculada al mercado, y sobre todo al mercado externo, no han permitido que el proceso migratorio disminuya. Así mismo, ante la actual política macroeconómica, y agrícola en particular de la política orientada al campo que no permite retener a parte de la población en las zonas agrícolas, inclusive en aquellas de alta productividad como es el caso de los ejidos estudiados.

BIBLIOGRAFÍA

BANXICO: Banco de México. (2014). *Mercado Cambiario* (TIPOS DE CAMBIO). Consulta en internet: <http://www.banxico.org.mx/dyn/portal-mercado-cambiario/index.html> (20 de noviembre de 2014).

Blanco, C. (2000). *Las migraciones Contemporáneas*. Madrid, España: Ed. Nueva Alianza.

CONAPO Consejo Nacional de Población y Vivienda. (2012). *Índices de intensidad migratoria México-Estados Unidos 2010*. El estado de la Migración. Colección: índices sociodemográficos. Consulta en internet: www.conapo.gob.mx (08 de octubre de 2014).

Delgado, C. G. (2003). *México: Estructura política, Económica y Social*. 2ª Edición. México: Ed. Pearson Educación.

Duran, J. (1994). *Más allá de la línea, patrones migratorios entre México y Estados Unidos*. México: Consejo Nacional para la Cultura y las Artes. México, DF.

Herrera, C. R. (2006). *La Perspectiva Teórica en el Estudio de las Migraciones*. México D. F. Ed. Siglo XXI.

INEGI: Instituto de Planeación del Estado de Guanajuato. *Compendio de Información Geográfica Municipal*. Consulta en internet: <http://www.inegi.org.mx/geo/contenidos/topografia/compendio.aspx> (26 de Septiembre de 2014).

IPLANEG. Instituto de Planeación del Estado de Guanajuato. *Programas Regionales del Estado de Guanajuato Visión 2018*. Consulta en internet: http://iplaneg.guanajuato.gob.mx/contactanos/biblioteca-digital/doc_view/117-programas-regionales-vision2018-preliminar (18 de noviembre de 2014).

León, A., M., Ramírez, V., B., y Ortega, H., A. (2013). *Construyendo Redes y Haciendo Caminos: El Caso De Las Redes Sociales De Migración En Cuacnopalan, Puebla, Ra Ximhai*, enero - abril, año/Vol. 9, Número 1, Mochicahui, El Fuerte, Sinaloa. pp. 33-46.

Massey, D. S., Durand, J. y Malone, N. J. (2009). *Detrás de la Trama*. Políticas migratorias entre México y Estados Unidos. 1ª Edición. México: Porrúa.

Montalvo, Vargas Ramos. 2012. *Apuntes Sobre los Flujos Migratorios en la Región Occidente de México*. In: Agricultura y Migración en el Occidente de México, Ortega Hernández Alejandro, Ramos Montalvo Vargas, María de Lourdes Cárcamo Solís y Gustavo E. Rojo Martínez, Ed. Panorama, Los Mochis, Sinaloa.

Ortega, H., A., León, A., M., y Ramírez, V., B., (2010). *Agricultura y Crisis en México: Treinta Años de Políticas Económicas Neoliberales*, Ra Ximhai, Vol. 6, Núm. 3, Sinaloa, México.

Rionda, Ramírez Jorge Isauro. 2012. *Migración, Desarrollo Urbano, Agricultura y Reformas al Artículo 27 Constitucional en la Región Occidente de México*. In: Agricultura y Migración en el Occidente de México, Ortega Hernández Alejandro, Ramos Montalvo Vargas, María de Lourdes Cárcamo Solís y Gustavo E. Rojo Martínez, Ed. Panorama, Los Mochis, Sinaloa.

Rojas, S., R. (2002). *Guía Para Realizar Investigaciones Sociales*, Ed. Plaza y Valdés. México D. F.

Rosas, R., Ruíz, H. y Rodríguez. (2010). *Inversión y Uso de Remesas: el caso de la rielera*. En Ra Ximhai, vol. 6, núm. 2, mayo-agosto, 2010. Consulta en internet: <http://www.redalyc.org/articulo.oa?id=46115146005> (18 de octubre de 2013).

Vega, B. G., González, G. H. (2009). *Clubs de Migrantes y usos de Remesas: El Caso De Guanajuato, México.*, en Red de Revistas Científicas de América Latina, el Caribe, España y Portugal. vol. IX, núm. 1. Consulta en internet: <http://www.redalyc.org/pdf/1610/161013161001.pdf> (12 de septiembre).

William y Britnley, 1997. *Enciclopedia de las Ciencias Sociales*.