

# **STATISZTIKAI ADATOK**

Szerkesztette

**CZETHOFFER ÉVA**

Összeállította

**CSERES-GERGELY ZSOMBOR**

**FAZEKAS KÁROLY**

**KÖLLŐ JÁNOS**

**LAKATOS JUDIT**



Ez a logo azt jelöli, hogy a táblázat/ábra bármely részére kattintva a forrás adatok letölthetők xls-formátumban.

A 2000-től kiadott Munkaerőpiaci Tükörben publikált munkapiaci folyamatokat leíró táblázatok teljes anyaga letölthető a Közgazdaság- és Regionális Tudományi Kutatóközpont Adatbankjának honlapjáról: <http://adatbank.krtk.mta.hu>

1. Alapvető gazdasági adatok
2. Népeség
3. Gazdasági aktivitás
4. Foglalkoztatottak
5. Munkanélküliek
6. Keresetek
7. Oktatás
8. Munkaerő-kereslet
9. Regionális különbségek
10. Munkaügyi kapcsolatok
11. Jóléti ellátások
12. Munkát terhelő adók
13. Nemzetközi adatok
14. A fontosabb adatok forrásai

### RÖVIDÍTÉSEK

CIRCA	Communication & Information Resource Centre Administrator
KSH	Rendszeres kiadványokból összeállított tábla
KSH IMS	KSH intézményi munkaügyi statisztika
KSH MEF	KSH Munkaerő-felmérés
KSH MEM	KSH Munkaerő-mérleg
NAV	Nemzeti Adó- és Vámhivatal
NEFMI	Nemzeti Erőforrás Minisztérium
NEFMI EMMI STAT	Nemzeti Erőforrás Minisztérium, Oktatásstatisztika
NFA	Nemzeti Foglalkoztatási Alap
NFSZ	Nemzeti Foglalkoztatási Szolgálat
NFSZ IR	NFSZ Integrált (nyilvántartási) Rendszer
NFSZ REG	NFSZ regisztere
NGM	Nemzetgazdasági Minisztérium
NMH	Nemzeti Munkaügyi Hivatal
NMH BT	NMH Bértarifa-felvétel
NMH PROG	NMH Rövid Távú Munkaerőpiaci Prognózis
NSZ	Népszámlálás
NYUFIG	Nyugdíjfolyósító Igazgatóság
ONYF	Országos Nyugdíjbiztosítási Főigazgatóság
TB	Társadalombiztosítás

### JELMAGYARÁZAT

(-)	A megfigyelt statisztikai jelenség nem fordult elő.
(..)	Az adat nem ismeretes.
(n.é.)	A mutató nem értelmezhető.
(...)	Adatvédelmi korlátok miatt nem közölhető adat.

1.1. táblázat: Alapvető gazdasági mutatók

Év	GDP <sup>a</sup>	Ipari termelés <sup>b</sup>	Kivitel <sup>c</sup>	Behozatal <sup>c</sup>	Reálkereset <sup>d</sup>	Foglalkoztatás <sup>d</sup>	Fogyasztói árindex <sup>d</sup>	Munkanélküliségi ráta
1989	100,7	95,0	100,3	101,1	99,7	98,2	117,0	..
1990	96,5	90,7	95,9	94,8	94,3	97,2	128,9	..
1995	101,5	104,6	108,4	96,1	87,8	98,1	128,2	10,2
1996	100,2	103,4	104,6	105,5	95,0	99,1	123,6	9,9
1997	103,1	111,1	129,9	126,4	104,9	100,1	118,3	8,7
1998	104,7	112,5	122,5	124,9	103,6	101,4	114,3	7,8
1999	103,2	110,4	115,9	114,3	102,5	103,2	110,0	7,0
2000	104,2	118,1	121,7	120,8	101,5	101,0	109,8	6,4
2001	103,7	104,0	107,7	104,0	106,4	100,3	109,2	5,7
2002	104,5	103,2	105,9	105,1	113,6	100,1	105,3	5,8
2003	103,9	107,2	109,1	110,1	109,2	101,3	104,7	5,9
2004	104,8	107,9	118,4	115,2	98,9	99,4	106,8	6,1
2005	104,0	106,9	111,5	106,1	106,3	100,0	103,6	7,2
2006	103,9	110,2	118,0	114,4	103,6	100,7	103,9	7,5
2007	100,1	107,9	115,8	112,0	95,4	99,9	108,0	7,4
2008	100,9	99,9	104,2	104,3	100,8	98,8	106,1	7,8
2009	93,2	82,1	87,3	82,9	97,7	97,5	104,2	10,0
2010	101,1	110,8	116,9	115,1	101,8	100,0	104,9	11,2
2011	101,6	105,5	109,9	106,7	102,4	100,8	103,9	10,9
2012	98,3	98,3	100,7	99,9	96,6	101,7	105,7	10,9
2013	101,2	101,4	104,8	105,0	103,1	101,6	101,7	10,2

<sup>a</sup> Szezon- és naptárhatással kiigazított adat. 1996-tól módszertani változás a pénzközvetítés fel nem osztott szolgáltatási díjának elszámolásában. Előző év = 100.

<sup>b</sup> 1989–2000: 5 fő feletti kör, 2001–: víz és hulladékgyűjtés nélkül, 5 főnél kisebb vállalkozásokkal együtt. Előző év = 100.

<sup>c</sup> Volumen index. Előző év = 100.

<sup>d</sup> Előző év = 100.

Forrás: GDP: 1989–2012: *STADAT* (2013.03.30-i frissítés). Ipari termelési index: 2001–: *STADAT* (2014.02.12-i frissítés). Kivitel és behozatal: 2001–: *STADAT* (2014.03.05-i frissítés). Reálkereset: 1995–: *STADAT* (2014.02.24-i frissítés); Foglalkoztatás: 1989–: *KSH MEM*; 1995–: *KSH MEF*. Fogyasztói árindex: 1989–: *STADAT* (2014.01.05-i frissítés). Munkanélküliségi ráta: 1998–: *STADAT* (2014.03.05-i frissítés). Egyéb adatok: *KSH*.

A forrás adatok xls formátumban letölthetők: [http://www.bpdata.eu/mpt/2013hut01\\_01](http://www.bpdata.eu/mpt/2013hut01_01)

1.1. ábra: Alapvető gazdasági mutatók éves változása

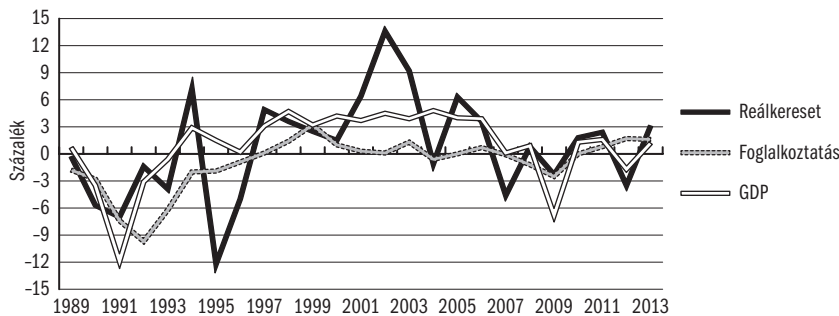

Forrás: *KSH*.

A forrás adatok xls formátumban letölthetők: [http://www.bpdata.eu/mpt/2013hua01\\_01](http://www.bpdata.eu/mpt/2013hua01_01)

1.2. ábra: GDP éves időszora (2000=100%)

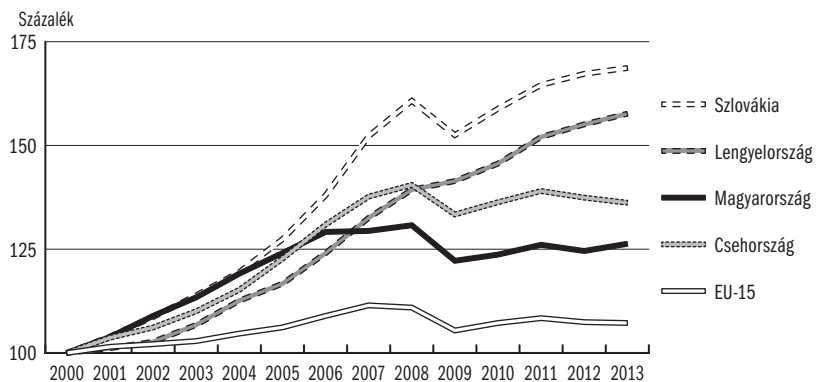

Forrás: Eurostat.

A forrás adatok xls formátumban letölthetők: [http://www.bpdata.eu/mpt/2013hua01\\_02](http://www.bpdata.eu/mpt/2013hua01_02)

1.3. ábra: Foglalkoztatási ráta, 15-64 évesek

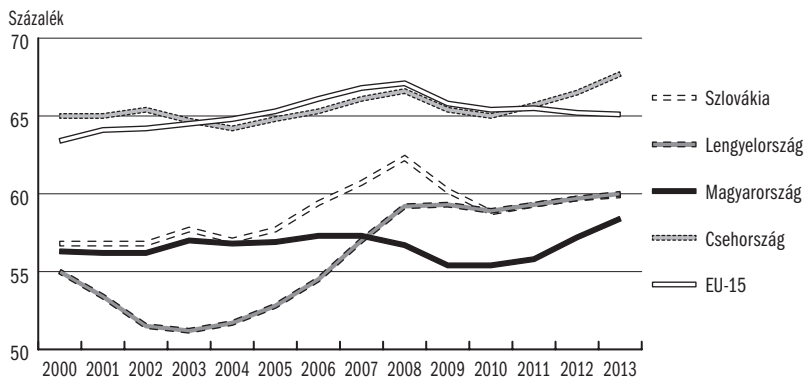

Forrás: Eurostat.

A forrás adatok xls formátumban letölthetők: [http://www.bpdata.eu/mpt/2013hua01\\_03](http://www.bpdata.eu/mpt/2013hua01_03)

2.1. táblázat: Népeség<sup>a</sup>

Év	Ezer fő	1992 = 100	Éves változás	15-64 év közötti népesség, ezer fő	Demográfiai függőségi ráta	
					teljes népesség <sup>b</sup>	idős népesség <sup>c</sup>
1980	10 709	103,6	n.é.	6 918,9	0,54	0,21
1990	10 375	100,4	-0,2	6 870,4	0,51	0,20
1995	10 337	99,6	-0,1	6 986,9	0,48	0,21
2000	10 221	98,5	-0,3	6 961,3	0,47	0,21
2005	10 098	97,3	-0,2	6 940,3	0,45	0,23
2006	10 077	97,1	-0,2	6 931,8	0,45	0,23
2007	10 066	97,0	-0,1	6 931,3	0,45	0,23
2008	10 045	96,8	-0,2	6 912,7	0,45	0,24
2009	10 031	96,7	-0,1	6 898,1	0,45	0,24
2010	10 014	96,5	-0,1	6 874,0	0,46	0,24
2011	9 986	96,3	-0,2	6 857,4	0,46	0,24
2012	9 932	95,7	..	6 815,7	0,46	0,25
2013	9 909	95,5	-0,2	6 776,3	0,46	0,25

<sup>a</sup> Január 1. népességszám. Az 1980 és 1990 évi adatok forrása az adott évi népszámlálás, az 1995–2011 közöttiek a 2001.február 1-jei eszmei időpontnak megfelelően végrehajtott népszámlálás alapján készült tovább- illetve visszavezetett, 2012-től pedig a 2011. október 1-jei eszmei időpontnak megfelelően végrehajtott népszámláláson alapuló továbbvezetett adatok.

<sup>b</sup>  $(0-14 \text{ éves népesség} + 64 \text{ feletti népesség}) / (15-64 \text{ éves népesség})$

<sup>c</sup>  $64 \text{ év feletti népesség} / 15-64 \text{ éves népesség}$

Forrás: KSH.

A forrás adatok xls formátumban letölthetők: [http://www.bpdata.eu/mpt/2013hut02\\_01](http://www.bpdata.eu/mpt/2013hut02_01)

2.2. táblázat: A népesség száma főbb korcsoportok szerint, ezer fő<sup>a</sup>

Év	0-14	15-24	éves			Együtt
			25-54	55-64	65+	
1980	2 341,2	1 464,4	4 399,8	1 054,7	1 449,4	10 709,5
1990	2 130,5	1 445,5	4 231,4	1 193,5	1 373,9	10 374,8
1995	1 891,7	1 610,1	4 250,6	1 126,2	1 458,0	10 336,7
2000	1 729,2	1 526,5	4 291,4	1 143,4	1 531,1	10 221,6
2005	1 579,7	1 322,0	4 409,1	1 209,2	1 577,6	10 097,6
2006	1 553,5	1 302,0	4 399,8	1 230,0	1 590,7	10 076,6
2007	1 529,7	1 285,9	4 393,9	1 251,5	1 605,1	10 066,1
2008	1 508,8	1 273,3	4 377,1	1 262,3	1 623,9	10 045,4
2009	1 492,6	1 259,9	4 346,1	1 292,0	1 640,3	10 030,9
2010	1 476,9	1 253,4	4 293,7	1 326,9	1 663,5	10 014,4
2011	1 457,2	1 231,7	4 257,7	1 367,8	1 671,3	9 985,7
2012	1 440,3	1 214,1	4 164,6	1 437,0	1 675,9	9 931,9
2013	1 430,9	1 196,4	4 144,8	1 435,0	1 701,7	9 908,8

<sup>a</sup> Január 1. népességszám. Az 1980 és 1990 évi adatok forrása az adott évi népszámlálás, az 1995–2011 közöttiek a 2001.február 1-jei eszmei időpontnak megfelelően végrehajtott népszámlálás alapján készült tovább- illetve visszavezetett, 2012-től pedig a 2011. október 1-jei eszmei időpontnak megfelelően végrehajtott népszámláláson alapuló továbbvezetett adatok.

Forrás: KSH.

A forrás adatok xls formátumban letölthetők: [http://www.bpdata.eu/mpt/2013hut02\\_02](http://www.bpdata.eu/mpt/2013hut02_02)



2.1. ábra: Magyarország népességének korösszetétele, 1980, 2013

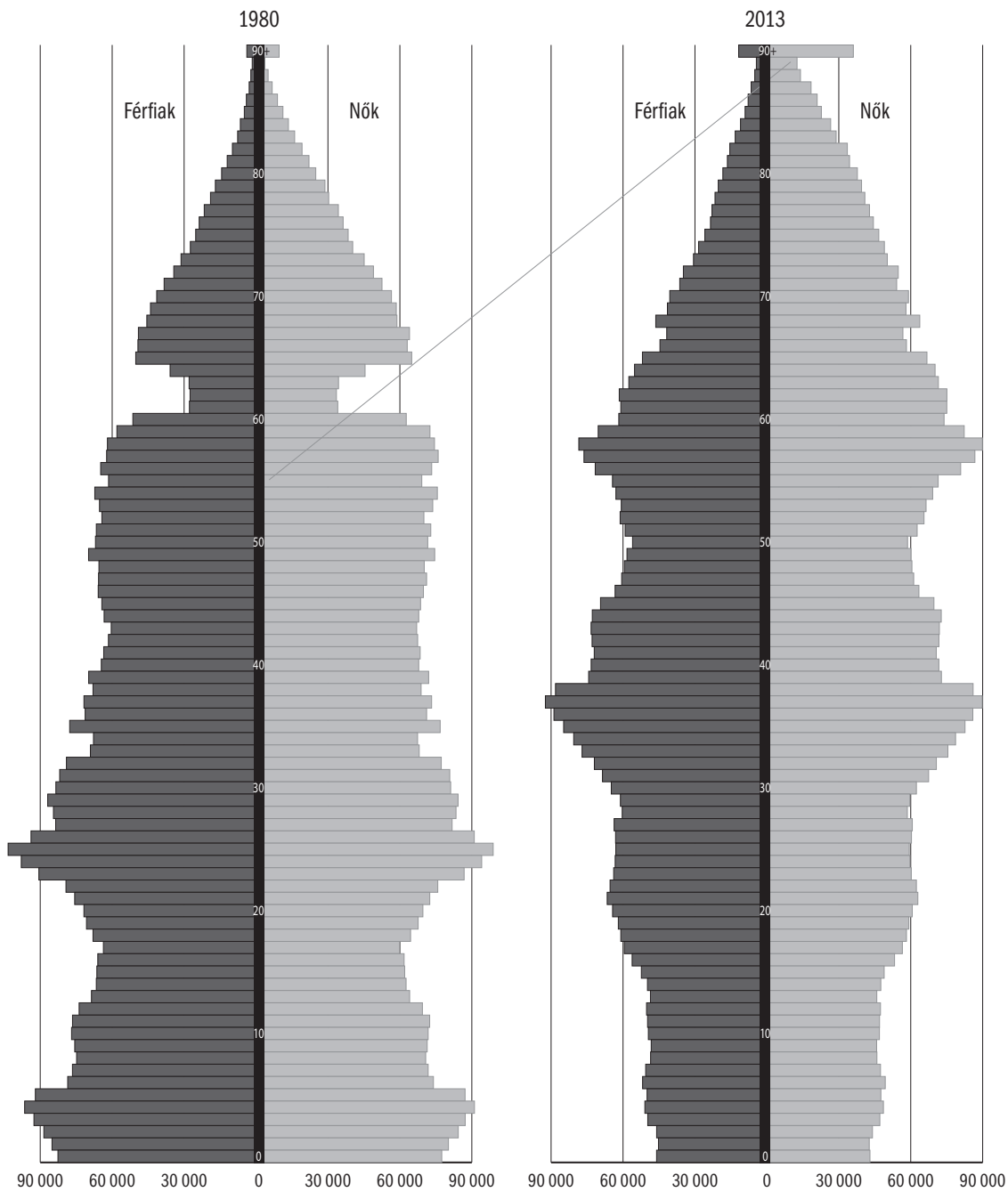

Forrás: KSH.

A forrás adatok xls formátumban letölthetők: [http://www.bpdata.eu/mpt/2013hua02\\_01](http://www.bpdata.eu/mpt/2013hua02_01)

2.3. táblázat: A férfi népességszám alakulása főbb korcsoportok szerint, ezer fő<sup>a</sup>

Év	0-14	15-24	25-59	60-64	65+	Együtt
	éves					
1980	1 205,4	749,9	2 475,6	170,5	587,3	5 188,7
1990	1 090,4	740,3	2 366,9	259,9	527,5	4 984,9
1995	924,4	786,2	2 151,0	312,6	1 221,0	5 395,1
2000	885,0	780,9	2 403,8	224,8	570,8	4 865,2
2004	823,0	691,9	2 470,3	244,4	574,5	4 804,1
2005	809,5	674,6	2 480,0	252,2	576,8	4 793,1
2006	796,7	664,0	2 493,7	249,3	580,9	4 784,6
2007	784,5	655,4	2 503,7	249,4	586,1	4 779,1
2008	773,9	649,2	2 501,3	252,5	592,8	4 769,6
2009	765,8	642,7	2 497,0	258,4	599,2	4 763,1
2010	757,7	640,4	2 488,8	261,7	608,3	4 756,9
2011	747,6	629,7	2 480,4	274,7	611,5	4 743,9
2012	739,5	623,1	2 449,9	294,1	617,9	4 724,6
2013	734,7	614,4	2 439,4	297,0	630,5	4 716,0

<sup>a</sup> Január 1. népességszám. Az 1980 és 1990 évi adatok forrása az adott évi népszámlálás, az 1995–2011 közöttiek a 2001.február 1-jei eszmei időpontnak megfelelően végrehajtott népszámlálás alapján készült tovább- illetve visszavezetett, 2012-től pedig a 2011. október 1-jei eszmei időpontnak megfelelően végrehajtott népszámláláson alapuló továbbvezetett adatok.  
Forrás: KSH.

A forrás adatok xls formátumban letölthetők: [http://www.bpdata.eu/mpt/2013hut02\\_03](http://www.bpdata.eu/mpt/2013hut02_03)

2.4. táblázat: A női népességszám alakulása főbb korcsoportok szerint, ezer fő<sup>a</sup>

Év	0-14	15-24	25-54	55-59	60+	Együtt
	éves					
1980	1 135,8	714,5	2 232,8	365,3	1 072,4	5 520,8
1990	1 040,1	705,2	2 144,4	327,6	1 172,5	5 389,9
1995	924,4	786,2	2 151,0	312,6	1 221,0	5 395,1
2000	844,3	745,6	2 170,5	334,8	1 261,3	5 356,5
2004	783,1	663,1	2 220,8	338,5	1 307,1	5 312,6
2005	770,2	647,4	2 221,9	341,7	1 323,1	5 304,3
2006	756,8	638,6	2 213,0	356,6	1 327,0	5 292,0
2007	745,1	630,6	2 206,8	369,6	1 335,0	5 287,1
2008	734,9	624,1	2 194,5	373,2	1 349,1	5 275,8
2009	726,8	617,2	2 176,0	381,8	1 366,1	5 267,9
2010	719,2	613,1	2 145,5	396,8	1 382,8	5 257,4
2011	709,6	601,9	2 124,0	404,4	1 401,9	5 241,8
2012	700,8	590,9	2 079,5	416,2	1 419,9	5 207,3
2013	696,2	582,0	2 066,5	411,2	1 436,9	5 192,8

<sup>a</sup> Január 1. népességszám. Az 1980 és 1990 évi adatok forrása az adott évi népszámlálás, az 1995–2011 közöttiek a 2001.február 1-jei eszmei időpontnak megfelelően végrehajtott népszámlálás alapján készült tovább- illetve visszavezetett, 2012-től pedig a 2011. október 1-jei eszmei időpontnak megfelelően végrehajtott népszámláláson alapuló továbbvezetett adatok.  
Forrás: KSH.

A forrás adatok xls formátumban letölthetők: [http://www.bpdata.eu/mpt/2013hut02\\_04](http://www.bpdata.eu/mpt/2013hut02_04)

3.1. táblázat: A 15 éves és idősebb népesség gazdasági aktivitása, ezer fő<sup>a</sup>

Év	15-59 éves férfiak, 15-54 éves nők								60 éves és idősebb férfiak, 55 éves és idősebb nők			
	Foglalkoztatott	Munkanélküli	Inaktívak					Együtt	Foglalkoztatott	Munkanélküli	Nyugdíjas és egyéb inaktív	Együtt
			Nyugdíjas	Nappali tagozatos tanuló	Gyes-en, gyed-en, gyet-en lévő	Egyéb inaktív	Inaktív összesen					
1980	4 887,9	0,0	300,8	370,1	259,0	339,7	1 269,6	6 157,5	570,3	0,0	1 632,1	2 202,4
1990	4 534,3	62,4	284,3	548,9	249,7	297,5	1 380,4	5 977,1	345,7	0,0	1 944,9	2 290,6
1991	4 270,5	253,3	335,6	578,2	259,8	317,1	1 490,7	6 014,5	249,5	0,0	2 045,2	2 294,7
1992	3 898,4	434,9	392,7	620,0	262,1	435,9	1 710,7	6 044,0	184,3	9,8	2 101,7	2 295,8
1993	3 689,5	502,6	437,5	683,9	270,5	480,1	1 872,0	6 064,1	137,5	16,3	2 141,2	2 295,0
1994	3 633,1	437,4	476,5	708,2	280,9	540,7	2 006,3	6 076,8	118,4	11,9	2 163,8	2 294,1
1995	3 571,3	410,0	495,2	723,4	285,3	596,1	2 100,0	6 081,3	107,5	6,4	2 180,6	2 294,5
1996	3 546,1	394,0	512,7	740,0	289,2	599,4	2 141,2	6 081,3	102,1	6,1	2 184,6	2 292,8
1997	3 549,5	342,5	542,9	752,0	289,0	599,9	2 183,8	6 075,8	96,9	6,3	2 189,0	2 292,2
1998	3 608,5	305,5	588,8	697,0	295,5	565,7	2 147,0	6 061,0	89,3	7,5	2 197,6	2 294,4
1999	3 701,0	283,3	534,7	675,6	295,3	549,8	2 055,4	6 039,6	110,4	1,4	2 185,2	2 297,0
2000	3 745,9	261,4	517,9	721,7	281,4	571,4	2 092,4	6 099,7	130,3	2,3	2 268,0	2 400,6
2001	3 742,6	231,7	516,3	717,9	286,6	601,6	2 122,4	6 096,7	140,7	2,4	2 271,8	2 414,9
2002	3 719,6	235,7	507,1	738,3	286,8	593,0	2 125,2	6 080,5	164,1	3,2	2 263,9	2 431,2
2003	3 719,0	239,6	485,0	730,7	286,9	595,0	2 097,6	6 056,2	202,9	4,9	2 245,6	2 453,4
2004	3 663,1	247,2	480,5	739,8	282,4	622,4	2 125,1	6 035,4	237,3	5,7	2 236,1	2 479,1
2005	3 653,9	296,0	449,7	740,8	278,6	590,3	2 059,4	6 009,3	247,6	7,9	2 258,3	2 513,8
2006	3 679,6	308,8	432,9	810,9	270,0	500,7	2 014,5	6 002,9	250,5	8,4	2 268,0	2 526,9
2007	3 676,6	303,7	426,8	832,6	267,2	475,8	2 002,4	5 982,7	249,5	8,2	2 296,1	2 553,8
2008	3 631,4	318,5	408,6	819,6	279,8	493,1	2 001,1	5 951,0	248,1	10,7	2 327,7	2 586,5
2009	3 516,8	406,4	364,5	814,6	278,7	529,3	1 987,1	5 910,3	265,1	14,3	2 348,0	2 627,4
2010	3 485,7	455,2	338,7	814,6	267,0	500,7	1 921,0	5 861,9	295,5	19,6	2 356,0	2 671,1
2011	3 484,2	444,1	290,7	794,4	280,5	519,0	1 884,6	5 813,0	327,7	23,8	2 357,6	2 709,1
2012	3 552,2	451,6	250,6	770,0	269,2	496,5	1 786,3	5 790,1	325,6	24,0	2 376,2	2 725,8
2013	3 599,2	425,1	245,8	751,2	257,2	368,4	1 622,6	5 647,0	339,2	23,8	2 346,2	2 709,1

<sup>a</sup> Éves átlagos értékek.

Megjegyzés: A népességszám és a teljeskörűsítés súlyszámai 1999-ig az 1990. évi népszámláláson alapulnak, 2000-től pedig a 2001. évi népszámlálás alapján korrigált adat.

A foglalkoztatottakra vonatkozó adat tartalmazza a sorkatonákat, a nyugdíj és az anyasági ellátás mellett foglalkoztatottakat is. A tanulóakra vonatkozó 1995–97. évi adatok becslések. Az egyéb inaktív kategóriát az évközepe (a 2012. évi adatsor esetében a 2012. január 1-jei) népességszámból kiindulva kivonással határoztuk meg, így abban elvileg a MEF megfigyelési körébe nem tartozó intézményi népesség is szerepel.

Forrás: Nyugdíjasok: 1980–91: NYUFIG, 1992–: KSH MEF. Gyes, gyed, gyet: 1997-ig TB és becslés, utána MEF. Munkanélküliség: 1990–91: NFSZ REG, 1992–: KSH MEF.

A forrás adatok xls formátumban letölthetők: [http://www.bpdata.hu/mpt/2013hut03\\_01](http://www.bpdata.hu/mpt/2013hut03_01)



3.2. táblázat: A 15 éves és idősebb férfiak gazdasági aktivitása, ezer fő<sup>a</sup>

Év	15-59 éves férfiak								60 éves és idősebb férfiak			
	Foglalkoztatott	Munkanélküli	Inaktívak					Együtt	Foglalkoztatott	Munkanélküli	Nyugdíjas és egyéb inaktív	Együtt
			Nyugdíjas	Nappali tagozatos tanuló	Gyes-en, gyed-en, gyet-en lévő	Egyéb inaktív	Inaktív összesen					
1980	2 750,5	0,0	173,8	196,3	0,0	99,1	469,2	3 219,7	265,3	0,0	491,8	757,1
1990	2 524,3	37,9	188,4	284,2	1,2	80,3	554,1	3 116,3	123,7	0,0	665,5	789,2
1991	2 351,6	150,3	218,7	296,5	1,5	115,0	631,7	3 133,6	90,4	0,0	700,7	791,1
1992	2 153,1	263,2	252,0	302,4	1,7	174,8	730,9	3 147,2	65,1	3,2	722,1	790,4
1993	2 029,1	311,5	263,2	346,9	2,0	203,3	815,4	3 156,0	47,9	4,5	735,7	788,1
1994	2 013,4	270,0	277,6	357,1	3,7	239,6	878,0	3 161,4	41,6	3,8	740,0	785,4
1995	2 012,5	259,3	282,2	367,4	4,9	237,8	892,3	3 164,1	37,1	2,1	742,6	781,8
1996	2 007,4	242,4	291,9	372,8	3,3	248,3	916,3	3 166,1	28,9	1,3	746,3	776,5
1997	2 018,0	212,2	306,0	377,6	1,5	251,6	936,7	3 166,9	25,5	1,9	743,5	770,9
1998	2 015,5	186,5	345,4	350,4	1,0	264,2	961,0	3 163,0	26,2	2,8	737,3	766,3
1999	2 068,4	170,3	312,7	338,8	4,2	261,5	917,2	3 155,9	34,7	0,4	727,2	762,3
2000	2 086,0	158,2	315,2	358,2	4,1	261,7	939,2	3 183,4	39,8	0,7	758,8	799,3
2001	2 087,6	141,6	311,0	353,4	4,3	283,2	951,9	3 181,1	41,1	0,9	763,0	805,0
2002	2 080,4	137,3	307,5	370,3	5,0	273,4	956,2	3 173,9	45,2	0,7	764,4	810,3
2003	2 073,5	137,6	293,6	367,9	4,3	288,1	953,9	3 165,0	53,0	0,9	762,5	816,4
2004	2 052,7	136,2	293,5	371,2	4,6	300,2	969,5	3 158,4	64,6	0,6	758,8	824,0
2005	2 050,7	158,2	278,8	375,4	5,8	288,8	948,8	3 157,7	65,4	0,9	763,9	830,2
2006	2 076,5	163,6	268,1	404,1	7,0	239,3	918,5	3 158,4	60,5	1,0	770,9	832,8
2007	2 082,6	163,2	267,7	412,3	3,8	225,2	909,0	3 154,8	60,4	1,0	779,0	840,4
2008	2 052,0	173,4	266,3	408,2	4,8	240,4	919,7	3 145,1	58,8	0,9	791,7	851,4
2009	1 983,6	232,3	241,8	410,8	4,6	261,6	918,8	3 134,4	61,6	1,3	800,7	863,6
2010	1 960,1	262,5	228,3	410,2	4,6	254,0	897,1	3 119,7	62,6	1,9	813,6	878,1
2011	1 987,3	250,4	198,8	399,6	3,8	261,6	863,8	3 101,6	70,0	2,9	819,6	892,5
2012	2 013,4	259,0	178,8	390,8	4,0	247,1	820,7	3 093,1	68,9	3,6	826,4	898,9
2013	2 047,1	238,8	167,8	379,6	4,1	164,6	716,1	3 002,0	81,4	4,3	819,4	905,1

<sup>a</sup> Éves átlagos értékek.

Megjegyzés: A népességszám és a teljeskörűsítés súlyszámai 1999-ig az 1990. évi népszámláláson alapulnak, 2000-tól pedig a 2001. évi népszámlálás alapján korrigált adat.

A foglalkoztatottakra vonatkozó adat tartalmazza a sorkatonákat, a nyugdíj és az anyasági ellátás mellett foglalkoztatottakat is. A tanulóokra vonatkozó 1995–97. évi adatok becslések. Az egyéb inaktív kategóriát az évközepi (a 2012. évi adatsor esetében a 2012. január 1-jei) népességszámból kiindulva kivonással határoztuk meg, így abban elvileg a MEF megfigyelési körébe nem tartozó intézményi népesség is szerepel.

Forrás: Nyugdíjasok: 1980–91: NYÚFIG, 1992–: KSH MEF. Gyes, gyed, gyet: 1997-ig TB és becslés, utána MEF. Munkanélküliség: 1990–91: NFSZ REG, 1992–: KSH MEF.

A forrás adatok xls formátumban letölthetők: [http://www.bpdata.eu/mpt/2013hut03\\_02](http://www.bpdata.eu/mpt/2013hut03_02)

3.3. táblázat: A 15 éves és idősebb nők gazdasági aktivitása, ezer fő<sup>a</sup>

Év	15-54 éves nők							55 éves és idősebb nők				
	Foglalkoztatott	Munkanélküli	Inaktívak					Együtt	Foglalkoztatott	Munkanélküli	Nyugdíjas és egyéb inaktív	Együtt
			Nyugdíjas	Nappali tagozatos tanuló	Gyes-en, gyed-en, gyet-en lévő	Egyéb inaktív	Inaktív összesen					
1980	2 137,4	0,0	127,0	173,8	259,0	240,6	800,4	2 937,8	305,0	0,0	1 140,3	1 445,3
1990	2 010,0	24,5	95,8	264,7	248,5	217,3	826,3	2 860,8	222,0	0,0	1 279,4	1 501,4
1991	1 918,9	103,1	116,9	281,8	258,3	201,9	858,9	2 880,9	159,1	0,0	1 344,5	1 503,6
1992	1 745,3	171,7	140,8	317,6	260,4	261,1	979,9	2 896,9	119,2	6,6	1 379,6	1 505,4
1993	1 660,4	191,1	174,3	337,0	268,5	276,8	1 056,6	2 908,1	89,6	11,8	1 405,5	1 506,9
1994	1 619,7	167,4	198,9	351,1	277,2	301,1	1 128,3	2 915,4	76,8	8,1	1 423,8	1 508,7
1995	1 558,8	150,7	213,0	356,0	280,4	358,3	1 207,7	2 917,2	70,4	4,3	1 438,0	1 512,7
1996	1 538,7	151,6	220,7	367,2	285,9	351,1	1 224,9	2 915,2	73,2	4,8	1 438,3	1 516,3
1997	1 531,5	130,3	236,9	374,4	287,5	348,3	1 247,1	2 908,9	71,4	4,4	1 445,3	1 521,1
1998	1 593,0	119,0	243,4	346,6	294,5	301,5	1 186,0	2 898,0	63,1	4,7	1 460,3	1 528,1
1999	1 632,6	113,0	222,0	336,8	291,1	288,3	1 138,2	2 883,8	75,8	1,0	1 458,0	1 534,8
2000	1 659,9	103,2	202,7	363,5	277,3	309,7	1 153,2	2 916,3	90,5	1,6	1 509,2	1 601,3
2001	1 655,0	90,1	205,3	364,5	282,3	318,3	1 170,4	2 915,5	99,6	1,5	1 508,8	1 609,9
2002	1 639,2	98,4	199,6	368,0	281,8	319,6	1 169,0	2 906,6	118,9	2,5	1 499,5	1 620,9
2003	1 645,6	102,0	191,4	362,8	282,6	306,9	1 143,7	2 891,2	149,9	4,0	1 483,2	1 637,1
2004	1 610,2	111,0	186,8	368,6	277,8	322,2	1 155,4	2 876,6	172,8	5,1	1 477,3	1 655,2
2005	1 603,2	137,8	170,9	365,4	272,8	301,5	1 110,6	2 851,6	182,2	7,0	1 494,4	1 683,6
2006	1 603,1	144,8	164,8	406,8	263,0	262,0	1 096,6	2 844,5	189,6	7,4	1 497,1	1 694,1
2007	1 594,0	140,5	159,1	420,3	263,4	250,6	1 093,4	2 827,9	189,1	7,2	1 517,1	1 713,4
2008	1 579,4	145,1	142,3	411,4	276,0	252,7	1 082,4	2 806,9	189,3	9,8	1 536,0	1 735,1
2009	1 533,5	174,1	122,7	403,8	274,1	267,7	1 068,3	2 775,9	203,5	13,0	1 547,3	1 763,8
2010	1 525,6	192,8	110,4	404,4	262,4	246,6	1 023,8	2 742,2	233,0	17,7	1 542,3	1 793,0
2011	1 496,9	193,7	91,9	394,8	276,7	257,4	1 020,8	2 711,4	257,7	20,9	1 538,0	1 816,6
2012	1 538,8	192,6	71,8	379,2	265,2	249,4	965,6	2 697,0	256,7	20,4	1 550,0	1 826,9
2013	1 552,1	186,4	78,0	371,6	253,1	203,8	906,5	2 645,0	257,8	19,4	1 526,8	1 804,0

<sup>a</sup> Éves átlagos értékek.

Megjegyzés: A népességszám és a teljeskörűsítés súlyszámai 1999-ig az 1990. évi népszámláláson alapulnak, 2000-tól pedig a 2001. évi népszámlálás alapján korrigált adat.

A foglalkoztatottakra vonatkozó adat tartalmazza a sorkatonákat, a nyugdíj és az anyasági ellátás mellett foglalkoztatottakat is. A tanulóokra vonatkozó 1995–97. évi adatok becslések. Az egyéb inaktív kategóriát az évközepe (a 2012. évi adatsor esetében a 2012. január 1-jei) népességszámból kiindulva kivonással határoztuk meg, így abban elvileg a MEF megfigyelési körébe nem tartozó intézményi népesség is szerepel.

Forrás: Nyugdíjasok: 1980–91: NYUFIG, 1992–: KSH MEF. Gyes, gyed, gyet: 1997-ig TB és becslés, utána MEF. Munkanélküliség: 1990–91: NFSZ REG, 1992–: KSH MEF.

A forrás adatok xls formátumban letölthetők: [http://www.bpdata.eu/mpt/2013hut03\\_03](http://www.bpdata.eu/mpt/2013hut03_03)

3.4. táblázat: A 15 éves és idősebb népesség gazdasági aktivitása, százalék

Év	15-59 éves férfiak, 15-54 éves nők								60 éves és idősebb férfiak, 55 éves és idősebb nők			
	Foglalkoztatott	Munkanélküli	Inaktívák					Együtt	Foglalkoztatott	Munkanélküli	Nyugdíjas és egyéb inaktív	Együtt
			Nyugdíjas	Nappali tagozatos tanuló	Gyes-en, gyed-en, gyet-en lévő	Egyéb inaktív	Inaktív összesen					
1980	79,4	0,0	4,9	6,0	4,2	5,5	20,6	100,0	25,9	0,0	74,1	100,0
1990	75,9	1,0	4,8	9,2	4,2	5,0	23,1	100,0	15,1	0,0	84,9	100,0
1995	58,7	6,7	8,1	11,9	4,7	9,8	34,5	100,0	4,7	0,3	95,0	100,0
1996	58,3	6,5	8,4	12,2	4,8	9,9	35,2	100,0	4,5	0,3	95,3	100,0
1997	58,4	5,6	8,9	12,4	4,8	9,9	35,9	100,0	4,2	0,3	95,5	100,0
1998	59,5	5,0	9,7	11,5	4,9	9,3	35,4	100,0	3,9	0,3	95,8	100,0
1999	61,3	4,7	8,9	11,2	4,9	9,1	34,0	100,0	4,8	0,1	95,1	100,0
2000	61,4	4,3	8,5	11,8	4,6	9,4	34,3	100,0	5,4	0,1	94,5	100,0
2001	61,4	3,8	8,5	11,8	4,7	9,9	34,8	100,0	5,8	0,1	94,1	100,0
2002	61,2	3,9	8,3	12,1	4,7	9,8	35,0	100,0	6,7	0,1	93,1	100,0
2003	61,4	4,0	8,0	12,1	4,7	9,8	34,6	100,0	8,3	0,2	91,5	100,0
2004	60,7	4,1	8,0	12,3	4,7	10,3	35,2	100,0	9,6	0,2	90,2	100,0
2005	60,8	4,9	7,5	12,3	4,6	9,8	34,3	100,0	9,8	0,3	89,8	100,0
2006	61,3	5,1	7,2	13,5	4,5	8,3	33,6	100,0	9,9	0,3	89,8	100,0
2007	61,5	5,1	7,1	13,9	4,5	7,9	33,5	100,0	9,8	0,3	89,9	100,0
2008	61,0	5,3	6,9	13,8	4,7	8,3	33,6	100,0	9,6	0,4	90,0	100,0
2009	59,5	6,9	6,2	13,8	4,7	9,0	33,6	100,0	10,1	0,5	89,4	100,0
2010	59,5	7,8	5,8	13,9	4,6	8,5	32,8	100,0	11,1	0,7	88,2	100,0
2011	59,9	7,6	5,0	13,7	4,8	8,9	32,4	100,0	12,1	0,9	87,0	100,0
2012	61,3	7,8	4,3	13,3	4,6	8,6	30,9	100,0	11,9	0,9	87,2	100,0
2013	63,7	7,5	4,4	13,3	4,6	6,5	28,7	100,0	12,5	0,9	86,6	100,0

Forrás: Nyugdíjasok: 1980–90: *NYUFIG*, 1995–: *KSH MEF*. Gyes, gyed, gyet: 1997-ig *TB* és becslés, utána *MEF*. Munkanélküliség: 1990: *NFSZ REG*, 1995–: *KSH MEF*.

A forrás adatok xls formátumban letölthetők: [http://www.bpdata.eu/mpt/2013hut03\\_04](http://www.bpdata.eu/mpt/2013hut03_04)

3.5. táblázat: A 15 éves és idősebb férfiak gazdasági aktivitása, százalék

Év	15-59 éves férfiak								60 éves és idősebb férfiak				
	Foglalkoztatott	Munkanélküli	Inaktívak						Együtt	Foglalkoztatott	Munkanélküli	Nyugdíjas és egyéb inaktív	Együtt
			Nyugdíjas	Nappali tagozatos tanuló	Gyes-en, gyed-en, gyet-en lévő	Egyéb inaktív	Inaktív összesen						
1980	85,4	0,0	5,4	6,1	0,0	3,1	14,6	100,0	35,0	0,0	65,0	100,0	
1990	81,0	1,2	6,0	9,1	0,0	2,6	17,8	100,0	15,7	0,0	84,3	100,0	
1995	63,6	8,2	8,9	11,6	0,2	7,5	28,2	100,0	4,7	0,3	95,0	100,0	
1996	63,4	7,7	9,2	11,8	0,1	7,8	28,9	100,0	3,7	0,2	96,1	100,0	
1997	63,7	6,7	9,7	11,9	0,0	7,9	29,6	100,0	3,3	0,2	96,4	100,0	
1998	63,7	5,9	10,9	11,1	0,0	8,4	30,4	100,0	3,4	0,4	96,2	100,0	
1999	65,5	5,4	9,9	10,7	0,1	8,3	29,1	100,0	4,6	0,1	95,4	100,0	
2000	65,5	5,0	9,9	11,3	0,1	8,2	29,5	100,0	5,0	0,1	94,9	100,0	
2001	65,6	4,5	9,8	11,1	0,1	8,9	29,9	100,0	5,1	0,1	94,8	100,0	
2002	65,5	4,3	9,7	11,7	0,2	8,6	30,1	100,0	5,6	0,1	94,3	100,0	
2003	65,5	4,3	9,3	11,6	0,1	9,1	30,1	100,0	6,5	0,1	93,4	100,0	
2004	65,0	4,3	9,3	11,8	0,1	9,5	30,7	100,0	7,8	0,1	92,1	100,0	
2005	64,9	5,0	8,8	11,9	0,2	9,1	30,0	100,0	7,9	0,1	92,0	100,0	
2006	65,7	5,2	8,5	12,8	0,2	7,6	29,1	100,0	7,3	0,1	92,6	100,0	
2007	66,0	5,2	8,5	13,1	0,1	7,1	28,8	100,0	7,2	0,1	92,7	100,0	
2008	65,2	5,5	8,5	13,0	0,2	7,6	29,2	100,0	6,9	0,1	93,0	100,0	
2009	63,3	7,4	7,7	13,1	0,1	8,3	29,3	100,0	7,1	0,2	92,7	100,0	
2010	62,8	8,4	7,3	13,1	0,1	8,1	28,8	100,0	7,1	0,2	92,7	100,0	
2011	64,1	8,1	6,4	12,9	0,1	8,4	27,9	100,0	7,8	0,3	91,8	100,0	
2012	65,1	8,4	5,8	12,6	0,1	8,0	26,5	100,0	7,7	0,4	91,9	100,0	
2013	68,2	8,0	5,6	12,6	0,1	5,5	23,9	100,0	9,0	0,5	90,5	100,0	

Forrás: Nyugdíjasok: 1980–90: NYUFIG, 1995–: KSH MEF. Gyes, gyed, gyet: 1997-ig TB és becslés, utána MEF. Munkanélküliség: 1990: NFSZ REG, 1995–: KSH MEF.

A forrás adatok xls formátumban letölthetők: [http://www.bpdata.eu/mpt/2013hut03\\_05](http://www.bpdata.eu/mpt/2013hut03_05)

3.6. táblázat: A 15 éves és idősebb nők gazdasági aktivitása, százalék

Év	15-54 éves nők								55 éves és idősebb nők			
	Foglalkoztatott	Munkanélküli	Inaktívak					Együtt	Foglalkoztatott	Munkanélküli	Nyugdíjas és egyéb inaktív	Együtt
			Nyugdíjas	Nappali tagozatos tanuló	Gyes-en, gyed-en, gyet-en lévő	Egyéb inaktív	Inaktív összesen					
1980	72,8	0,0	4,3	5,9	8,8	8,2	27,2	100,0	21,1	0,0	78,9	100,0
1990	70,3	0,9	3,3	9,3	8,7	7,6	28,9	100,0	14,8	0,0	85,2	100,0
1995	53,4	5,2	7,3	12,2	9,6	12,3	41,4	100,0	4,7	0,3	95,1	100,0
1996	52,8	5,2	7,6	12,6	9,8	12,0	42,0	100,0	4,8	0,3	94,9	100,0
1997	52,6	4,5	8,1	12,9	9,9	12,0	42,9	100,0	4,7	0,3	95,0	100,0
1998	55,0	4,1	8,4	12,0	10,2	10,4	40,9	100,0	4,1	0,3	95,6	100,0
1999	56,6	3,9	7,7	11,7	10,1	10,0	39,5	100,0	4,9	0,1	95,0	100,0
2000	56,9	3,5	7,0	12,5	9,5	10,6	39,5	100,0	5,7	0,1	94,2	100,0
2001	56,8	3,1	7,0	12,5	9,7	10,9	40,1	100,0	6,2	0,1	93,7	100,0
2002	56,4	3,4	6,9	12,7	9,7	11,0	40,2	100,0	7,3	0,2	92,5	100,0
2003	56,9	3,5	6,6	12,5	9,8	10,6	39,6	100,0	9,2	0,2	90,6	100,0
2004	56,0	3,9	6,5	12,8	9,7	11,2	40,2	100,0	10,4	0,3	89,3	100,0
2005	56,2	4,8	6,0	12,8	9,6	10,6	38,9	100,0	10,8	0,4	88,8	100,0
2006	56,4	5,1	5,8	14,3	9,2	9,2	38,6	100,0	11,2	0,4	88,4	100,0
2007	56,4	5,0	5,6	14,9	9,3	8,9	38,7	100,0	11,0	0,4	88,6	100,0
2008	56,3	5,2	5,1	14,7	9,8	9,0	38,6	100,0	10,9	0,6	88,5	100,0
2009	55,2	6,3	4,4	14,5	9,9	9,6	38,5	100,0	11,5	0,8	87,7	100,0
2010	55,6	7,0	4,0	14,7	9,6	9,0	37,5	100,0	13,0	1,0	86,0	100,0
2011	55,2	7,1	3,4	14,6	10,2	9,5	37,6	100,0	14,2	1,2	84,7	100,0
2012	57,1	7,1	2,7	14,1	9,8	9,2	35,8	100,0	14,1	1,1	84,8	100,0
2013	58,7	7,0	2,9	14,0	9,6	7,7	34,3	100,0	14,3	1,1	84,6	100,0

Forrás: Nyugdíjasok: 1980–90: NYUFIG, 1995–: KSH MEF. Gyes, gyed, gyet: 1997-ig TB és becslés, utána MEF. Munkanélküliség: 1990: NFSZ REG, 1995–: KSH MEF.

A forrás adatok xls formátumban letölthetők: [http://www.bpdata.eu/mpt/2013hut03\\_06](http://www.bpdata.eu/mpt/2013hut03_06)

3.1. ábra: 15–59 éves férfiak és 15–54 éves nők megoszlása munkapiaci részvétel szerint

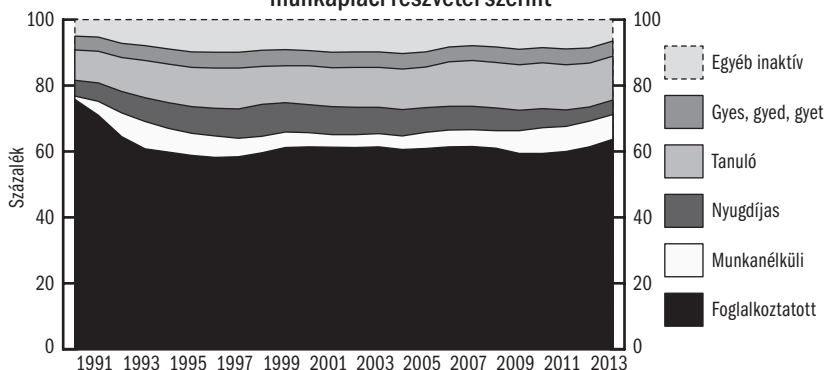

Forrás: Nyugdíjasok: 1990–91: *NYUFIG*, 1992–: *KSH MEF*. Gyes, gyed, gyet: 1997-ig *TB* és becslés, utána *MEF*. Munkanélküliség: 1990–91: *NFSZ REG*, 1992–: *KSH MEF*.

A forrás adatok xls formátumban letölthetők: [http://www.bpdata.eu/mpt/2013hua03\\_01](http://www.bpdata.eu/mpt/2013hua03_01)

3.2. ábra: 15–59 éves férfiak megoszlása munkapiaci részvétel szerint

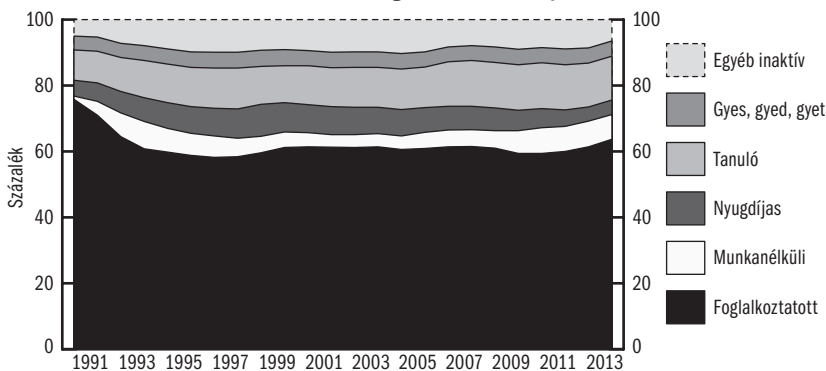

Forrás: Nyugdíjasok: 1990–91: *NYUFIG*, 1992–: *KSH MEF*. Gyes, gyed, gyet: 1997-ig *TB* és becslés, utána *MEF*. Munkanélküliség: 1990–91: *NFSZ REG*, 1992–: *KSH MEF*.

A forrás adatok xls formátumban letölthetők: [http://www.bpdata.eu/mpt/2013hua03\\_02](http://www.bpdata.eu/mpt/2013hua03_02)

3.3. ábra: 15–54 éves nők megoszlása munkapiaci részvétel szerint

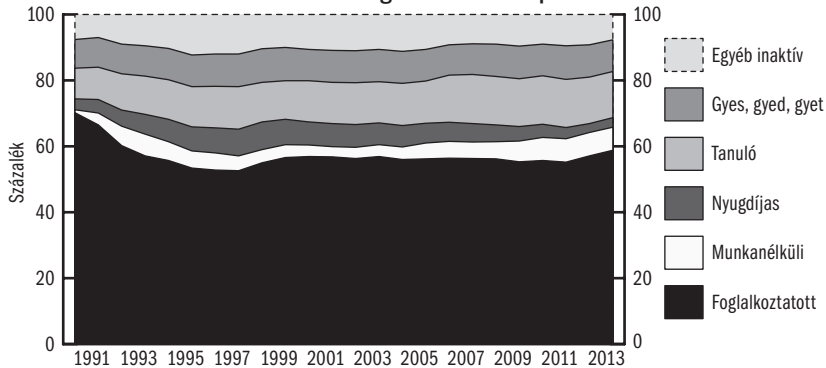

Forrás: Nyugdíjasok: 1990–91: *NYUFIG*, 1992–: *KSH MEF*. Gyes, gyed, gyet: 1997-ig *TB* és becslés, utána *MEF*. Munkanélküliség: 1990–91: *NFSZ REG*, 1992–: *KSH MEF*.

A forrás adatok xls formátumban letölthetők: [http://www.bpdata.eu/mpt/2013hua03\\_03](http://www.bpdata.eu/mpt/2013hua03_03)

3.7. táblázat: A 15–64 éves népesség létszáma munkapiaci kategóriánkénti önbesorolása szerint, ezer fő

	2001	2002	2003	2004	2005	2006	2007	2008	2009	2010	2011	2012	2013
<b>Együtt</b>													
Dolgozik	3 827,4	3 827,1	3 843,6	3 834,4	3 852,2	3 864,1	3 857,2	3 800,7	3 715,3	3 709,8	3 746,7	3 799,9	3 872,5
Munkanélküli	414,5	410,4	431,8	451,0	488,2	468,1	448,3	481,4	592,5	676,0	678,7	697,9	675,8
Tanul	739,9	763,1	767,7	783,8	792,0	847,8	870,4	868,9	864,5	861,8	848,3	811,5	772,9
Nyugdíjas	990,8	940,4	856,4	800,3	755,6	617,8	568,6	611,0	600,9	579,3	570,3	605,1	593,6
Munkaképtelen (rokkant)	251,0	284,4	338,3	370,4	359,7	520,4	560,3	530,0	495,5	482,1	448,4	343,5	330,5
Gyed-en, gyes-en, gyet-en van	272,3	278,3	281,7	274,7	272,4	273,5	279,7	292,4	290,5	280,5	288,3	271,5	260,7
Háztartását látja el	170,7	160,4	135,1	133,3	134,6	116,1	111,9	106,2	105,6	100,4	110,5	96,7	102,7
Egyéb okból nem dolgozik	184,7	185,7	181,7	178,4	160,0	108,0	103,3	103,6	106,4	79,3	83,8	89,7	77,4
Összesen	6 851,3	6 849,8	6 836,3	6 826,3	6 814,7	6 815,8	6 799,7	6 794,2	6 771,2	6 769,2	6 775,0	6 715,7	6 686,1
<b>Férfiak</b>													
Dolgozik	2 089,5	2 090,2	2 087,3	2 082,8	2 088,3	2 105,0	2 108,9	2 074,0	2 013,1	1 989,1	2 026,4	2 042,3	2 090,1
Munkanélküli	255,2	239,3	244,2	247,7	265,2	251,6	241,9	257,5	334,2	376,5	373,4	379,5	368,3
Tanul	363,6	380,9	383,7	391,1	398,5	418,9	430,2	431,5	432,9	431,2	425,5	411,2	390,5
Nyugdíjas	386,3	368,1	337,4	322,5	304,5	236,0	205,2	233,8	235,1	240,4	243,4	241,8	223,2
Munkaképtelen (rokkant)	134,2	148,1	169,9	184,5	178,7	250,4	269,9	259,4	237,1	231,0	212,7	168,4	158,8
Gyed-en, gyes-en, gyet-en van	4,0	4,9	4,7	4,9	6,1	5,5	4,1	5,8	6,0	6,7	4,7	4,0	4,3
Háztartását látja el	6,3	5,1	5,3	6,0	7,0	5,8	6,6	7,2	7,3	10,3	10,0	7,5	10,3
Egyéb okból nem dolgozik	100,8	101,2	97,5	89,6	80,1	54,9	52,1	52,1	50,1	36,1	37,5	41,0	36,1
Összesen	3 339,9	3 337,8	3 330,0	3 329,1	3 328,4	3 328,1	3 318,9	3 321,3	3 315,8	3 321,3	3 333,6	3 295,6	3 281,6
<b>Nők</b>													
Dolgozik	1 737,9	1 736,9	1 756,3	1 751,6	1 763,9	1 759,1	1 748,3	1 726,6	1 702,2	1 720,7	1 720,4	1 757,7	1 782,2
Munkanélküli	159,3	171,1	187,6	203,3	223,0	216,5	206,4	223,8	258,3	299,5	305,4	318,4	307,5
Tanul	376,3	382,2	384,0	392,7	393,5	428,9	440,2	437,4	431,6	430,6	422,8	400,3	382,4
Nyugdíjas	604,5	572,3	519,0	477,8	451,1	381,8	363,4	377,2	365,7	338,9	326,9	363,4	370,4
Munkaképtelen (rokkant)	116,8	136,3	168,4	185,9	181,0	270,0	290,4	270,6	258,4	251,1	235,7	175,1	171,8
Gyed-en, gyes-en, gyet-en van	268,3	273,4	277,0	269,8	266,3	268,0	275,6	286,7	284,5	273,9	283,6	267,4	256,4
Háztartását látja el	164,4	155,3	129,8	127,3	127,6	110,3	105,3	99,1	98,3	90,1	100,4	89,3	92,4
Egyéb okból nem dolgozik	83,9	84,5	84,2	88,8	79,9	53,1	51,2	51,4	56,3	43,1	46,3	48,7	41,3
Összesen	3 511,4	3 512,0	3 506,3	3 497,2	3 486,3	3 487,7	3 480,8	3 472,8	3 455,3	3 447,9	3 441,5	3 420,1	3 404,4

Forrás: KSH MEF.

A forrás adatok xls formátumban letölthetők: [http://www.bpdata.eu/mpt/2013hut03\\_07](http://www.bpdata.eu/mpt/2013hut03_07)

3.8. táblázat: A 15–64 éves népesség létszáma munkapiaci kategóriánkénti önbesorolása szerint, százalék

	2001	2002	2003	2004	2005	2006	2007	2008	2009	2010	2011	2012	2013
<b>Együtt</b>													
Dolgozik	55,9	55,9	56,2	56,2	56,5	56,7	56,7	55,9	54,9	54,8	55,3	56,6	57,9
Munkanélküli	6,0	6,0	6,3	6,6	7,2	6,9	6,6	7,1	8,8	10,0	10,0	10,4	10,1
Tanul	10,8	11,1	11,2	11,5	11,6	12,4	12,8	12,8	12,8	12,7	12,5	12,1	11,6
Nyugdíjas	14,5	13,7	12,5	11,7	11,1	9,1	8,4	9,0	8,9	8,6	8,4	9,0	8,9
Munkaképtelen (rokkant)	3,7	4,2	4,9	5,4	5,3	7,6	8,2	7,8	7,3	7,1	6,6	5,1	4,9
Gyed-en, gyes-en, gyet-en van	4,0	4,1	4,1	4,0	4,0	4,0	4,1	4,3	4,3	4,1	4,3	4,0	3,9
Háztartását látja el	2,5	2,3	2,0	2,0	2,0	1,7	1,6	1,6	1,6	1,5	1,6	1,4	1,5
Egyéb okból nem dolgozik	2,7	2,7	2,7	2,6	2,3	1,6	1,5	1,5	1,6	1,2	1,2	1,3	1,2
Összesen	100,0	100,0	100,0	100,0	100,0	100,0	100,0	100,0	100,0	100,0	100,0	100,0	100,0
<b>Férfiak</b>													
Dolgozik	62,6	62,6	62,7	62,6	62,7	63,2	63,5	62,4	60,7	59,9	60,8	62,0	63,7
Munkanélküli	7,6	7,2	7,3	7,4	8,0	7,6	7,3	7,8	10,1	11,3	11,2	11,5	11,2
Tanul	10,9	11,4	11,5	11,7	12,0	12,6	13,0	13,0	13,1	13,0	12,8	12,5	11,9
Nyugdíjas	11,6	11,0	10,1	9,7	9,1	7,1	6,2	7,0	7,1	7,2	7,3	7,3	6,8
Munkaképtelen (rokkant)	4,0	4,4	5,1	5,5	5,4	7,5	8,1	7,8	7,2	7,0	6,4	5,1	4,8
Gyed-en, gyes-en, gyet-en van	0,1	0,1	0,1	0,1	0,2	0,2	0,1	0,2	0,2	0,2	0,1	0,1	0,1
Háztartását látja el	0,2	0,2	0,2	0,2	0,2	0,2	0,2	0,2	0,2	0,3	0,3	0,2	0,3
Egyéb okból nem dolgozik	3,0	3,0	2,9	2,7	2,4	1,6	1,6	1,6	1,5	1,1	1,1	1,2	1,1
Összesen	100,0	100,0	100,0	100,0	100,0	100,0	100,0	100,0	100,0	100,0	100,0	100,0	100,0
<b>Nők</b>													
Dolgozik	49,5	49,5	50,1	50,1	50,6	50,4	50,2	49,7	49,3	49,9	50,0	51,4	52,4
Munkanélküli	4,5	4,9	5,4	5,8	6,4	6,2	5,9	6,4	7,5	8,7	8,9	9,3	9,0
Tanul	10,7	10,9	11,0	11,2	11,3	12,3	12,6	12,6	12,5	12,5	12,3	11,7	11,2
Nyugdíjas	17,2	16,3	14,8	13,7	12,9	10,9	10,4	10,9	10,6	9,8	9,5	10,6	10,9
Munkaképtelen (rokkant)	3,3	3,9	4,8	5,3	5,2	7,7	8,3	7,8	7,5	7,3	6,8	5,1	5,1
Gyed-en, gyes-en, gyet-en van	7,6	7,8	7,9	7,7	7,6	7,7	7,9	8,3	8,2	7,9	8,2	7,8	7,5
Háztartását látja el	4,7	4,4	3,7	3,6	3,7	3,2	3,0	2,9	2,8	2,6	2,9	2,6	2,7
Egyéb okból nem dolgozik	2,4	2,4	2,4	2,5	2,3	1,5	1,5	1,5	1,6	1,3	1,3	1,4	1,2
Összesen	100,0	100,0	100,0	100,0	100,0	100,0	100,0	100,0	100,0	100,0	100,0	100,0	100,0

Forrás: KSH MEF.

A forrás adatok xls formátumban letölthetők: [http://www.bpdata.eu/mpt/2013hut03\\_08](http://www.bpdata.eu/mpt/2013hut03_08)



4.1. táblázat: Összes foglalkoztatott

Év	Ezer fő	1992 = 100	Éves változás	Foglalkoztatási arány <sup>a</sup>
1980	5 458,2	133,7	..	65,3
1990	4 880,0	119,5	..	59,0
1991	4 520,0	110,7	-7,4	54,4
1992	4 082,7	100,0	-9,7	49,0
1993	3 827,0	93,7	-6,2	45,8
1994	3 751,5	91,9	-2,0	44,8
1995	3 678,8	90,1	-1,9	43,9
1996	3 648,2	89,4	-0,9	43,6
1997	3 646,4	89,3	0,0	43,6
1998	3 697,8	90,6	1,4	44,3
1999	3 811,4	93,4	3,2	45,7
2000	3 849,1	94,3	1,0	46,2
2001	3 883,3	95,1	0,3	45,6
2002	3 883,7	95,1	0,0	45,6
2003	3 921,9	96,1	1,2	46,2
2004	3 900,4	95,5	-0,5	45,8
2005	3 901,5	95,6	0,0	45,7
2006	3 930,1	96,3	0,7	46,0
2007	3 926,2	96,2	0,0	46,0
2008	3 879,4	95,0	-1,2	45,4
2009	3 781,9	92,6	-2,4	44,3
2010	3 781,2	92,6	0,0	44,3
2011	3 811,9	93,4	0,8	44,7
2012	3 877,9	95,0	1,7	..
2013	3 938,4	96,5	1,6	..

<sup>a</sup> A 14 év feletti népesség százalékában.

Megjegyzés: 2000-ig az 1990. évi népszámlálás adatain alapuló súlyokkal számolva.

Forrás: 1980–91: *KSH MEM*, 1992–: *KSH MEF*.

A forrás adatok xls formátumban letölthetők: [http://www.bpdata.eu/mpt/2013hut04\\_01](http://www.bpdata.eu/mpt/2013hut04_01)

4.1. ábra: Összes foglalkoztatott

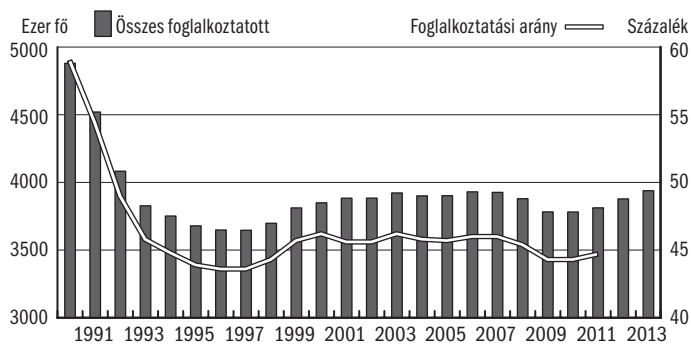

Forrás: 1991: *KSH MEM*, 1992–: *KSH MEF*.

A forrás adatok xls formátumban letölthetők: [http://www.bpdata.eu/mpt/2013hua04\\_01](http://www.bpdata.eu/mpt/2013hua04_01)

4.2. táblázat: Összes foglalkoztatott nemek szerint

Év	Férfiak		Nők		Nők aránya %
	ezer fő	1992 = 100	ezer fő	1992 = 100	
1980	3 015,8	136,0	2 442,4	131,0	44,7
1990	2 648,0	119,4	2 232,0	119,7	45,7
1991	2 442,0	110,1	2 078,0	111,5	46,0
1992	2 218,2	100,0	1 864,5	100,0	45,7
1993	2 077,0	93,6	1 750,0	93,9	45,7
1994	2 055,0	92,6	1 696,5	91,0	45,2
1995	2 049,6	92,4	1 629,2	87,4	44,3
1996	2 036,3	91,8	1 611,9	86,5	44,2
1997	2 043,5	92,1	1 602,9	86,0	44,0
1998	2 041,7	92,0	1 656,1	88,8	44,8
1999	2 103,1	94,8	1 708,4	91,6	44,8
2000	2 122,4	95,7	1 726,7	92,6	44,9
2001	2 128,7	96,0	1 754,6	94,1	45,2
2002	2 125,6	95,8	1 758,1	94,3	45,3
2003	2 126,5	95,6	1 795,4	96,2	45,8
2004	2 117,3	95,5	1 783,1	95,6	45,7
2005	2 116,1	95,4	1 785,4	95,8	45,8
2006	2 137,4	96,4	1 792,7	96,1	45,6
2007	2 143,0	96,6	1 783,2	95,6	45,5
2008	2 110,8	95,2	1 768,6	94,9	45,6
2009	2 044,9	92,2	1 737,0	93,2	45,9
2010	2 022,6	91,2	1 758,6	94,4	46,5
2011	2 057,3	92,7	1 754,6	94,1	46,0
2012	2 082,4	93,9	1 795,5	96,3	46,3
2013	2 128,5	96,0	1 809,9	97,1	46,0

Megjegyzés: 2000-ig az 1990. évi népszámlálás adatain alapuló súlyokkal számolva.

Forrás: 1980–91: *KSH MEM*, 1992–: *KSH MEF*.

A forrás adatok xls formátumban letölthetők: [http://www.bpdata.eu/mpt/2013hut04\\_02](http://www.bpdata.eu/mpt/2013hut04_02)

4.2. ábra: Összes foglalkoztatott nemek szerint

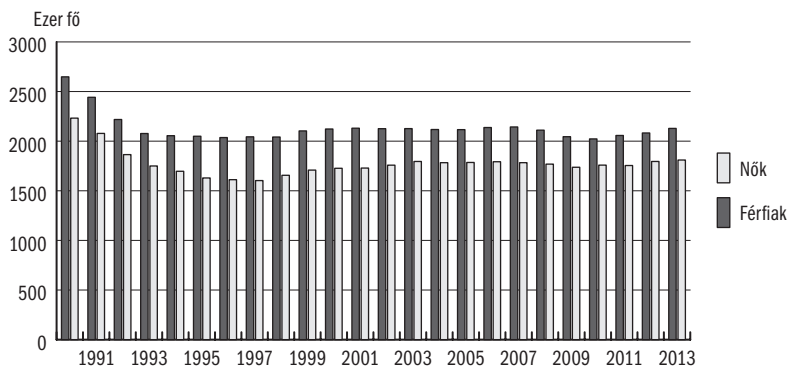

Forrás: 1980–91: *KSH MEM*, 1992–: *KSH MEF*.

A forrás adatok xls formátumban letölthetők: [http://www.bpdata.eu/mpt/2013hua04\\_02](http://www.bpdata.eu/mpt/2013hua04_02)

4.3. táblázat: A foglalkoztatottak kor szerinti megoszlása, férfiak, százalék

Év	15-19	20-24	25-49	50-54	55-59	60+	Összesen
	éves						
1990	5,0	10,8	64,1	8,6	6,8	4,7	100,0
1998	2,3	13,4	67,6	10,3	5,1	1,3	100,0
1999	1,9	13,2	67,1	10,5	5,6	1,6	100,0
2000	1,5	12,4	67,3	10,6	6,4	1,8	100,0
2001	1,2	10,4	68,6	11,1	6,7	2,0	100,0
2002	0,9	9,4	69,4	11,3	6,9	2,1	100,0
2003	0,7	8,6	69,1	11,8	7,3	2,5	100,0
2004	0,7	7,4	69,5	12,0	7,3	3,0	100,0
2005	0,6	6,8	68,9	12,7	7,9	3,1	100,0
2006	0,6	6,6	68,5	13,0	8,4	2,9	100,0
2007	0,5	6,5	68,7	13,0	8,5	2,8	100,0
2008	0,5	6,3	69,0	13,1	8,3	2,8	100,0
2009	0,4	5,6	69,6	12,2	9,2	3,0	100,0
2010	0,3	5,7	69,3	12,0	9,6	3,1	100,0
2011	0,3	5,5	69,5	11,5	9,7	3,4	100,0
2012	0,3	5,5	69,5	11,2	10,2	3,3	100,0
2013	0,3	5,7	68,4	11,3	10,4	3,8	100,0

Megjegyzés: 2000-ig az 1990. évi népszámlálás adatain alapuló súlyokkal számolva.

Forrás: 1990: szakértői becslés a népszámlálás alapján. 1998–: KSH MEF.

A forrás adatok xls formátumban letölthetők: [http://www.bpdata.eu/mpt/2013hut04\\_03](http://www.bpdata.eu/mpt/2013hut04_03)

4.4. táblázat: A foglalkoztatottak kor szerinti megoszlása, nők, százalék

Év	15-19	20-24	25-49	50-54	55+	Összesen
	éves					
1990	5,2	8,6	66,2	10,0	10,0	100,0
1998	2,3	12,2	71,2	10,5	3,8	100,0
1999	1,7	12,1	70,2	11,6	4,4	100,0
2000	1,4	11,1	69,6	12,7	5,2	100,0
2001	1,1	9,6	70,5	13,1	5,7	100,0
2002	0,8	9,2	69,4	13,8	6,8	100,0
2003	0,5	8,2	68,8	14,0	8,5	100,0
2004	0,5	7,1	68,2	14,6	9,7	100,0
2005	0,4	6,4	67,6	15,4	10,2	100,0
2006	0,4	6,1	66,8	16,2	10,6	100,0
2007	0,3	5,8	67,3	16,0	10,6	100,0
2008	0,3	5,5	67,4	16,1	10,7	100,0
2009	0,3	5,4	67,2	15,4	11,7	100,0
2010	0,3	5,3	66,3	14,8	13,2	100,0
2011	0,3	5,4	66,0	13,8	14,5	100,0
2012	0,2	5,3	66,3	13,9	14,3	100,0
2013	0,2	5,1	66,9	13,6	14,2	100,0

Megjegyzés: 2000-ig az 1990. évi népszámlálás adatain alapuló súlyokkal számolva.

Forrás: 1990: szakértői becslés a népszámlálás alapján. 1998–: KSH MEF.

A forrás adatok xls formátumban letölthetők: [http://www.bpdata.eu/mpt/2013hut04\\_04](http://www.bpdata.eu/mpt/2013hut04_04)

4.5. táblázat: A foglalkoztatottak iskolai végzettség szerinti megoszlása, férfiak, százalék

Év	Általános iskola 8 osztály és kevesebb	Szaktanulmány- zó, szakiskola	Gimnáziumi és egyéb érettségi	Főiskola, egyetem	Összesen
1990	37,6	30,5	20,1	11,8	100,0
2000	16,1	41,6	26,7	15,6	100,0
2001	15,6	42,8	26,0	15,6	100,0
2002	14,6	43,2	26,4	15,8	100,0
2003	14,0	41,3	27,7	17,0	100,0
2004	13,0	40,4	28,0	18,6	100,0
2005	13,0	40,8	27,7	18,5	100,0
2006	12,3	40,8	28,3	18,6	100,0
2007	11,8	40,8	28,7	18,7	100,0
2008	11,7	39,4	29,0	19,8	100,0
2009	10,9	38,6	30,1	20,3	100,0
2010	10,7	38,2	30,6	20,5	100,0
2011	10,6	37,1	30,4	21,9	100,0
2012	10,6	36,9	30,0	22,5	100,0
2013	10,1	37,5	30,0	22,4	100,0

Megjegyzés: 2000-ig az 1990. évi népszámlálás adatain alapuló súlyokkal számolva. 2000-től az iskolai végzettség szerinti csoportosítás kis mértékben módosult.

Forrás: 1990: szakértői becslés a népszámlálás alapján. 2000–: *KSH MEF*.

A forrás adatok xls formátumban letölthetők: [http://www.bpdata.eu/mpt/2013hut04\\_05](http://www.bpdata.eu/mpt/2013hut04_05)

4.6. táblázat: A foglalkoztatottak iskolai végzettség szerinti megoszlása, nők, százalék

Év	Általános iskola 8 osztály és kevesebb	Szaktanulmány- zó, szakiskola	Gimnáziumi és egyéb érettségi	Főiskola, egyetem	Összesen
1990	43,4	13,4	31,4	11,8	100,0
2000	19,1	20,9	40,8	19,2	100,0
2001	19,1	21,3	40,3	19,3	100,0
2002	18,5	21,5	40,2	19,8	100,0
2003	16,4	21,5	40,9	21,2	100,0
2004	15,9	20,5	40,2	23,4	100,0
2005	15,4	20,2	40,0	24,4	100,0
2006	14,3	20,7	40,1	24,9	100,0
2007	13,6	21,2	40,1	25,1	100,0
2008	13,3	20,3	39,3	27,1	100,0
2009	12,5	19,9	39,2	28,4	100,0
2010	12,4	20,2	38,7	28,7	100,0
2011	11,5	20,0	38,3	30,1	100,0
2012	11,0	19,5	38,7	30,8	100,0
2013	11,0	19,5	38,1	31,4	100,0

Megjegyzés: 2000-ig az 1990. évi népszámlálás adatain alapuló súlyokkal számolva. 2000-től az iskolai végzettség szerinti csoportosítás kis mértékben módosult.

Forrás: 1990: szakértői becslés a népszámlálás alapján. 2000–: *KSH MEF*.

A forrás adatok xls formátumban letölthetők: [http://www.bpdata.eu/mpt/2013hut04\\_06](http://www.bpdata.eu/mpt/2013hut04_06)

4.7. táblázat: A foglalkoztatottak száma foglalkozási viszony szerint, ezer fő

Év	Alkalmazásban állók	Szövetkezeti tagok	Egyéb társas vállalkozások tagjai	Egyéni vállalkozók és segítő családtagjaik	Összesen
1998	3 088,5	55,8	132,5	397,9	3 674,7
1999	3 201,3	42,5	111,8	435,9	3 791,5
2000	3 255,5	37,1	129,4	407,1	3 829,1
2001	3 313,6	31,4	118,9	404,4	3 868,3
2002	3 337,2	22,5	109,9	401,0	3 870,6
2003	3 399,2	8,6	114,7	399,4	3 921,9
2004	3 347,8	8,1	136,6	407,8	3 900,3
2005	3 367,3	5,8	146,7	381,7	3 901,5
2006	3 431,4	4,8	126,7	367,2	3 930,1
2007	3 439,7	4,4	123,2	358,9	3 926,2
2008	3 405,1	2,3	122,5	349,5	3 879,4
2009	3 309,9	2,0	136,8	333,2	3 781,9
2010	3 317,5	3,0	140,0	320,7	3 781,2
2011	3 352,4	1,9	134,3	323,3	3 811,9
2012	3 424,7	2,4	145,7	305,1	3 877,9
2013	3 501,0	3,5	157,3	276,6	3 938,4

Megjegyzés: 2000-ig az 1990. évi népszámlálás adatain alapuló súlyokkal számolva. Sorkatonák nélkül.

Forrás: 1998–: KSH MEF.

A forrás adatok xls formátumban letölthetők: [http://www.bpdata.eu/mpt/2013hut04\\_07](http://www.bpdata.eu/mpt/2013hut04_07)

4.8. táblázat: A foglalkoztatottak megoszlása foglalkozási viszony szerint, százalék

Év	Alkalmazásban állók	Szövetkezeti tagok	Egyéb társas vállalkozások tagjai	Egyéni vállalkozók és segítő családtagjaik	Összesen
1998	84,0	1,5	3,6	10,8	100,0
1999	84,4	1,1	2,9	11,5	100,0
2000	85,0	1,0	3,4	10,6	100,0
2001	85,7	0,8	3,1	10,5	100,0
2002	86,2	0,6	2,8	10,4	100,0
2003	86,7	0,2	2,8	10,3	100,0
2004	85,8	0,2	3,5	10,5	100,0
2005	86,3	0,1	3,8	9,8	100,0
2006	87,3	0,1	3,2	9,4	100,0
2007	87,6	0,1	3,1	9,2	100,0
2008	87,7	0,1	3,2	9,0	100,0
2009	87,5	0,1	3,6	8,8	100,0
2010	87,7	0,1	3,7	8,5	100,0
2011	87,9	0,0	3,5	8,5	100,0
2012	88,3	0,1	3,8	7,9	100,0
2013	88,9	0,1	4,0	7,0	100,0

Megjegyzés: 2000-ig az 1990. évi népszámlálás adatain alapuló súlyokkal számolva. Sorkatonák nélkül.

Forrás: 1998–: KSH MEF.

A forrás adatok xls formátumban letölthetők: [http://www.bpdata.eu/mpt/2013hut04\\_08](http://www.bpdata.eu/mpt/2013hut04_08)

4.9. táblázat: Az alkalmazásban állók megoszlása ágazat<sup>a</sup> szerint, nemek szerinti bontásban, százalék

	2010			2011			2012			2013		
	Férfiak	Nők	Együtt	Férfiak	Nők	Együtt	Férfiak	Nők	Együtt	Férfiak	Nők	Együtt
Mezőgazdaság, erdőgazdaság, halászat	5,0	1,6	3,4	5,6	2,0	3,8	5,7	2,0	3,9	5,2	1,9	3,6
Bányászat, kőfejtés	0,6	0,1	0,4	0,5	0,1	0,3	0,4	0,1	0,2	0,4	0,1	0,2
Feldolgozóipar	26,1	18,3	22,3	27,0	18,6	23,0	26,5	17,9	22,4	26,7	17,9	22,5
Villamosenergia-, gáz-, gőzellátás, légkondicionálás	1,5	0,7	1,1	1,6	0,6	1,1	1,5	0,5	1,0	1,3	0,5	0,9
Vízellátás, szennyvíz gyűjtése, kezelése, hulladék-gazdálkodás, szennyeződésmentesítés	2,3	0,6	1,4	2,2	0,8	1,5	2,6	0,9	1,8	2,6	0,8	1,7
Építőipar	11,7	1,2	6,6	11,0	0,9	6,2	9,9	1,0	5,7	10,1	0,9	5,7
Kereskedelem, gépjárműjavítás	11,4	16,1	13,6	11,5	15,8	13,6	10,9	15,8	13,2	10,5	15,6	12,9
Szállítás, raktározás	10,1	3,8	7,1	9,5	4,1	6,9	9,9	3,7	6,9	9,7	3,8	6,9
Szálláshely-szolgáltatás, vendéglátás	3,2	5,0	4,1	3,1	5,3	4,1	3,1	5,2	4,1	3,0	5,0	4,0
Információ, kommunikáció	3,0	1,7	2,4	2,9	1,6	2,3	3,3	1,7	2,5	3,1	2,0	2,6
Pénzügyi, biztosítási tevékenység	1,3	3,6	2,4	1,5	3,3	2,4	1,6	3,4	2,4	1,8	3,3	2,5
Ingatlanügyletek	0,4	0,5	0,4	0,5	0,5	0,5	0,6	0,4	0,5	0,5	0,5	0,5
Szakmai, tudományos, műszaki tevékenység	2,4	3,4	2,9	2,1	3,3	2,6	1,9	3,4	2,6	2,2	3,8	3,0
Adminisztratív és szolgáltatást támogató tevékenység	3,3	2,8	3,0	3,1	2,8	3,0	3,9	2,9	3,4	4,2	2,8	3,5
Közigazgatás, védelem; kötelező társadalombiztosítás	8,5	9,8	9,1	8,7	9,6	9,2	9,0	10,0	9,5	9,9	11,0	10,4
Oktatás	4,1	15,0	9,4	4,0	14,9	9,2	4,0	14,5	9,0	3,8	14,3	8,8
Humán-egészségügyi, szociális ellátás	2,8	12,2	7,3	2,8	11,8	7,1	2,6	12,4	7,3	2,6	12,2	7,2
Művészet, szórakoztatás, szabad idő	1,3	1,7	1,5	1,4	1,8	1,6	1,3	1,7	1,5	1,1	1,5	1,3
Egyéb szolgáltatás	1,0	2,0	1,5	1,0	2,2	1,6	1,2	2,3	1,7	1,3	2,1	1,8
Összesen	100,0	100,0	100,0	100,0	100,0	100,0	100,0	100,0	100,0	100,0	100,0	100,0

<sup>a</sup> TEÁOR'08 szerint.

Forrás: KSH MEF.

A forrás adatok xls formátumban letölthetők: [http://www.bpdata.eu/mpt/2013hut04\\_09](http://www.bpdata.eu/mpt/2013hut04_09)

4.10. táblázat: A munkahelyükön 0–6 hónapja dolgozók aránya, százalék

	1997	1998	1999	2000	2001	2002	2003	2004	2005	2006	2007	2008	2009	2010	2011	2012	2013
Magyarország	8,2	8,5	6,8	7,2	6,3	6,6	7,2	6,8	7,0	6,7	7,5	7,6	7,4	7,9	7,3	8,4	9,1

Forrás: KSH MEF, IV. negyedévi hullámok.

A forrás adatok xls formátumban letölthetők: [http://www.bpdata.eu/mpt/2013hut04\\_10](http://www.bpdata.eu/mpt/2013hut04_10)

**4.11. táblázat: A vállalati szférában alkalmazottak<sup>a</sup> megoszlása vállalatméret szerint, százalék**

Év	cégeknél alkalmazottak				
	20 főnél kisebb	20-49 fő	50-249 fő	250-999 fő	1000 főnél nagyobb
2000	20,2	7,0	23,5	22,5	26,8
2001	18,5	7,5	24,3	23,0	26,7
2002	21,6	14,0	21,5	20,1	22,9
2003	23,0	15,3	20,5	19,3	21,8
2004	23,6	14,8	21,3	18,3	22,0
2005	27,0	15,0	20,5	17,5	20,0
2006	15,7	10,7	25,7	24,3	23,6
2007	25,2	14,2	20,0	18,4	22,2
2008	26,0	15,7	20,7	18,9	18,6
2009	23,4	15,7	19,7	18,4	22,8
2010	23,5	15,7	18,6	18,0	24,2
2011	24,9	15,6	18,5	17,7	23,4
2012	24,2	14,7	18,3	18,6	24,1
2013	23,2	14,5	18,1	19,0	25,2

<sup>a</sup> 5 fős vagy nagyobb vállalkozások.

Forrás: *NMH BT.*

A forrás adatok xls formátumban letölthetők: [http://www.bpdata.eu/mpt/2013hut04\\_11](http://www.bpdata.eu/mpt/2013hut04_11)

**4.12. táblázat: A vállalati szférában alkalmazottak<sup>a</sup> megoszlása a külföldi tulajdonhányad szerint, százalék**

Külföldi tulajdonhányad	2000	2001	2002	2003	2004	2005	2006	2007	2008	2009	2010	2011	2012	2013
100%	17,5	19,0	17,7	16,5	17,7	18,6	19,0	19,4	20,4	17,5	19,2	20,2	21,1	21,8
Többségi	11,7	11,0	9,2	8,8	7,8	8,5	7,5	7,4	6,4	6,3	5,4	5,7	6,5	7,8
Kisebbségi	5,3	4,9	3,6	3,9	3,8	3,1	2,2	2,9	2,2	1,7	1,9	1,6	1,5	2,9
0%	65,5	65,1	69,5	70,8	70,7	69,8	71,3	70,3	71,0	74,6	73,5	72,4	70,9	67,5

<sup>a</sup> 5 fős vagy nagyobb vállalkozások.

Forrás: *NMH BT.*

A forrás adatok xls formátumban letölthetők: [http://www.bpdata.eu/mpt/2013hut04\\_12](http://www.bpdata.eu/mpt/2013hut04_12)

**4.3. ábra: A vállalati szférában alkalmazottak megoszlása vállalatméret és külföldi tulajdonhányad szerint**

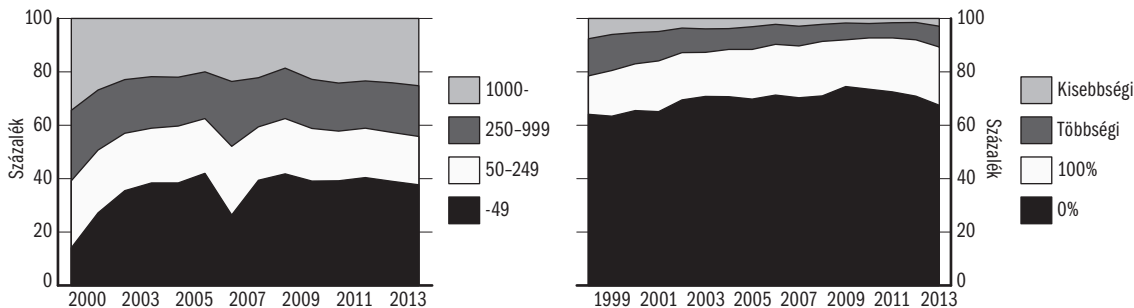

Forrás: *NMH BT.*

A forrás adatok xls formátumban letölthetők: [http://www.bpdata.eu/mpt/2013hua04\\_03](http://www.bpdata.eu/mpt/2013hua04_03)

4.13. táblázat: 15–74 éves népesség foglalkoztatási rátája, férfiak, százalék

Év	15-19	20-24	25-49	50-54	55-59	60-64	65-74	Összesen
1992	14,6	64,7	82,8	71,8	48,7	17,1	9,9	58,9
1998	11,4	59,9	78,8	66,0	38,3	10,0	3,2	54,4
1999	10,6	60,3	80,5	69,0	44,0	10,4	3,8	56,2
2000	8,4	58,9	80,9	69,6	49,6	11,8	3,8	56,8
2001	7,9	56,7	81,6	68,2	51,3	13,1	3,1	57,1
2002	5,6	53,1	81,9	68,6	52,8	14,4	3,4	57,1
2003	4,8	51,8	82,2	69,7	55,2	16,8	3,8	57,6
2004	4,5	46,5	82,7	69,7	54,0	20,1	4,3	57,5
2005	4,0	43,6	82,5	70,1	56,6	20,9	4,2	57,4
2006	4,2	43,9	83,3	70,3	58,6	19,2	4,3	58,0
2007	3,7	43,8	83,7	70,7	58,2	18,9	4,7	58,0
2008	3,5	42,2	83,1	71,2	55,1	16,8	4,9	57,2
2009	2,5	36,6	80,5	70,5	57,1	17,2	5,0	55,5
2010	2,1	36,8	79,6	69,6	57,4	16,9	4,8	54,9
2011	2,2	35,9	81,0	72,0	58,1	17,9	5,9	55,8
2012	2,2	35,8	81,4	74,4	62,5	17,4	5,6	56,6
2013	2,8	39,4	82,2	75,1	66,1	22,2	4,9	58,0

Megjegyzés: 2000-ig az 1990. évi népszámlálás adatain alapuló súlyokkal számolva.

Forrás: *KSH MEF*.

A forrás adatok xls formátumban letölthetők: [http://www.bpdata.eu/mpt/2013hut04\\_13](http://www.bpdata.eu/mpt/2013hut04_13)

4.14. táblázat: 15–74 éves népesség foglalkoztatási rátája, nők, százalék

Év	15-19	20-24	25-49	50-54	55-59	60-64	65-74	Összesen
1992	16,0	54,0	72,2	58,4	18,2	10,7	5,3	46,6
1998	10,7	47,5	66,3	52,3	13,6	5,0	1,2	41,0
1999	8,7	48,1	67,3	59,4	16,2	5,5	1,6	42,3
2000	8,0	45,9	67,8	62,5	20,0	5,1	1,8	43,0
2001	6,3	44,2	68,0	62,1	23,2	5,5	1,3	43,1
2002	4,3	44,2	67,0	64,0	28,3	6,0	1,5	43,3
2003	3,1	41,9	67,8	65,8	35,1	7,3	2,0	44,3
2004	2,7	37,4	67,2	66,0	39,8	9,0	1,9	44,1
2005	2,6	34,7	67,4	66,6	41,7	9,6	1,5	44,2
2006	2,5	33,9	67,5	67,9	42,6	8,9	1,6	44,4
2007	2,1	32,5	67,8	68,3	40,0	9,7	2,1	44,3
2008	1,9	31,0	67,7	68,7	38,7	10,0	2,3	44,0
2009	1,5	30,0	66,6	68,5	41,1	10,0	2,2	43,4
2010	1,9	30,3	66,5	69,7	46,9	9,8	2,5	43,9
2011	1,6	30,2	66,1	68,9	50,7	11,1	2,6	44,0
2012	1,4	31,1	68,0	73,1	50,5	11,2	2,4	45,1
2013	1,7	30,3	69,0	74,4	51,8	11,3	2,3	45,7

Megjegyzés: 2000-ig az 1990. évi népszámlálás adatain alapuló súlyokkal számolva.

Forrás: *KSH MEF*.

A forrás adatok xls formátumban letölthetők: [http://www.bpdata.eu/mpt/2013hut04\\_14](http://www.bpdata.eu/mpt/2013hut04_14)



4.15. táblázat: 15–64 évesek foglalkoztatási rátája iskolai végzettség szerint, férfiak, százalék



Év	Általános iskola 8 osztály és kevesebb	Szaktunskákép- ző, szakiskola	Gimnáziumi és egyéb érettségi	Főiskola, egyetem	Összesen
1993	35,6	75,8	71,8	86,3	60,0
1998	35,0	75,3	67,0	84,9	60,4
1999	33,6	76,8	68,3	86,8	62,4
2000	33,6	77,4	67,9	87,1	63,1
2001	33,0	77,6	67,3	87,4	62,9
2002	32,0	77,6	67,1	85,8	62,9
2003	32,4	76,5	67,8	86,4	63,4
2004	31,0	75,7	67,3	87,1	63,1
2005	31,6	74,7	66,9	86,9	63,1
2006	31,5	75,2	67,5	85,7	63,8
2007	31,6	74,6	67,5	85,9	64,0
2008	31,3	72,6	66,5	84,7	63,0
2009	29,0	69,9	65,1	83,1	61,1
2010	28,7	68,1	64,6	82,1	60,4
2011	29,6	68,4	64,6	83,8	61,2
2012	30,8	69,7	65,1	85,2	62,5
2013	31,1	71,7	67,7	85,4	64,3

Megjegyzés: 2000-ig az 1990. évi népszámlálás adatain alapuló súlyokkal számolva.

Forrás: KSH MEF.

A forrás adatok xls formátumban letölthetők: [http://www.bpdata.eu/mpt/2013hut04\\_15](http://www.bpdata.eu/mpt/2013hut04_15)

4.4. ábra: Foglalkoztatási ráta korcsoportok szerint, 15–64 éves férfiak, negyedévenként

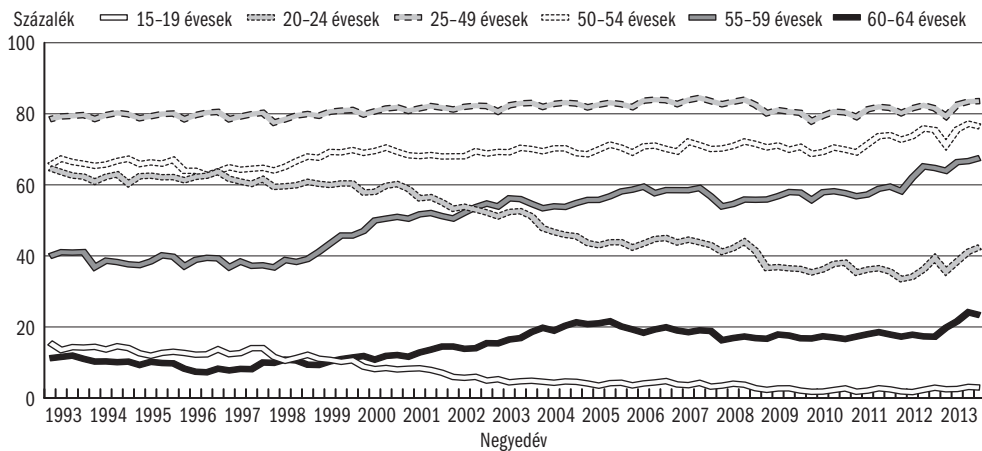

Forrás: KSH MEF.

A forrás adatok xls formátumban letölthetők: [http://www.bpdata.eu/mpt/2013hua04\\_04](http://www.bpdata.eu/mpt/2013hua04_04)

4.16. táblázat: 15–64 évesek foglalkoztatási rátája iskolai végzettség szerint, nők, százalék

Év	Általános iskola 8 osztály és kevesebb	Szaktunskákép- ző, szakiskola	Gimnáziumi és egyéb érettségi	Főiskola, egyetem	Összesen
1993	30,8	65,0	64,0	79,2	49,3
1998	26,6	60,5	58,1	76,9	47,3
1999	26,1	61,4	59,0	77,5	49,0
2000	26,0	61,0	59,3	77,8	49,7
2001	26,1	60,8	59,2	77,8	49,8
2002	26,0	60,4	58,6	77,9	49,8
2003	25,3	59,7	59,5	78,3	50,9
2004	25,0	58,8	58,1	78,1	50,7
2005	25,1	57,6	57,9	78,9	51,0
2006	24,5	58,2	57,5	77,6	51,1
2007	24,0	57,8	57,2	75,4	50,9
2008	23,9	55,5	56,4	75,5	50,6
2009	23,0	54,3	54,9	74,4	49,9
2010	23,6	56,4	54,3	74,6	50,6
2011	22,5	56,4	54,2	74,4	50,6
2012	23,0	57,1	56,7	74,0	52,1
2013	24,0	57,0	56,8	74,2	52,8

Megjegyzés: 2000-ig az 1990. évi népszámlálás adatain alapuló súlyokkal számolva.

Forrás: KSH MEF.

A forrás adatok xls formátumban letölthetők: [http://www.bpdata.eu/mpt/2013hut04\\_16](http://www.bpdata.eu/mpt/2013hut04_16)

4.5. ábra: Foglalkoztatási ráta korcsoportok szerint, 15–64 éves nők, negyedévenként

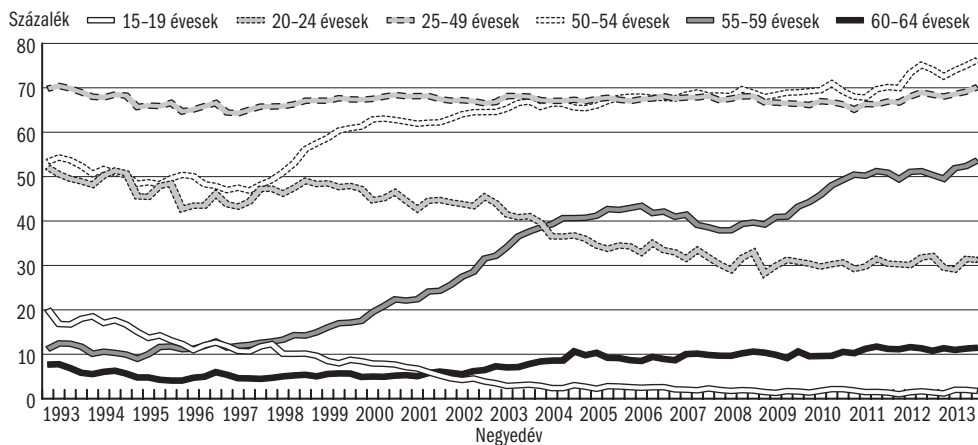

Forrás: KSH MEF.

A forrás adatok xls formátumban letölthetők: [http://www.bpdata.eu/mpt/2013hua04\\_05](http://www.bpdata.eu/mpt/2013hua04_05)

5.1. táblázat: A munkanélküliségi ráta alakulása nem szerint, és a tartósan munkanélküliek aránya, százalék

Év	Munkanélküliségi ráta			Tartósan munkanélküli <sup>a</sup>
	Férfiak	Nők	Együtt	
1992	10,7	8,7	9,8	..
1993	13,2	10,4	11,9	..
1994	11,8	9,4	10,7	43,2
1995	11,3	8,7	10,2	50,6
1996	10,7	8,8	9,9	54,4
1997	9,5	7,8	8,7	51,3
1998	8,5	7,0	7,8	48,8
1999	7,5	6,3	7,0	49,5
2000	7,0	5,6	6,4	49,1
2001	6,3	5,0	5,7	46,7
2002	6,1	5,4	5,8	44,9
2003	6,1	5,6	5,9	43,9
2004	6,1	6,1	6,1	45,0
2005	7,0	7,5	7,2	46,2
2006	7,2	7,8	7,5	46,8
2007	7,1	7,6	7,4	48,2
2008	7,6	8,1	7,8	47,6
2009	10,3	9,7	10,0	43,0
2010	11,6	10,7	11,2	50,9
2011	11,0	10,9	10,9	49,6
2012	11,2	10,6	10,9	46,7
2013	10,2	10,2	10,2	50,4

<sup>a</sup> Tartósan munkanélküli, aki 12 hónapja vagy annál hosszabb ideje van munka nélkül, a számoló az új állásban kezdők nélküli.

Megjegyzés: 2000-ig az 1990. évi népszámlálás adatain alapuló súlyokkal számolva. A nevezőben a foglalkoztatottak között a sorkatonák is figyelembe vannak véve.

Forrás: KSH MEF.

A forrás adatok xls formátumban letölthetők: [http://www.bpdata.eu/mpt/2013hut05\\_01](http://www.bpdata.eu/mpt/2013hut05_01)

5.1. ábra: A munkanélküliségi ráta nemek szerint

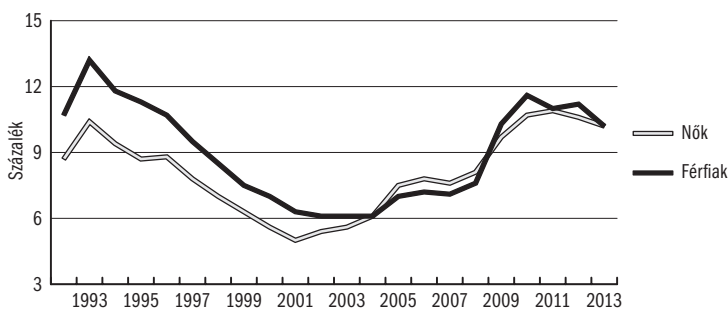

Forrás: KSH MEF.

A forrás adatok xls formátumban letölthetők: [http://www.bpdata.eu/mpt/2013hua05\\_01](http://www.bpdata.eu/mpt/2013hua05_01)

5.2. táblázat: Munkanélküliségi ráta az iskolai végzettség szerint, férfiak, százalék

Év	Általános iskola 8 osztály és kevesebb	Szaktunskáské- ző, szakiskola	Gimnáziumi és egyéb érettségi	Főiskola, egyetem	Összesen
1999	14,3	8,2	5,0	1,5	7,5
2000	13,4	7,7	4,8	1,6	7,0
2001	13,6	6,4	4,3	1,2	6,3
2002	14,1	6,2	4,0	1,4	6,1
2003	13,6	6,6	3,9	1,6	6,1
2004	14,3	6,4	4,1	1,7	6,1
2005	15,6	7,4	4,9	2,3	7,0
2006	17,3	7,0	5,2	2,7	7,2
2007	18,4	6,8	5,1	2,4	7,1
2008	19,8	7,6	5,3	2,3	7,6
2009	24,4	10,6	7,7	3,8	10,3
2010	26,9	12,1	8,4	4,9	11,6
2011	25,0	12,0	8,2	4,3	11,0
2012	25,1	11,8	9,4	4,2	11,2
2013	25,4	10,7	8,3	3,6	10,2

Megjegyzés: 2000-ig az 1990. évi népszámlálás adatain alapuló súlyokkal számolva.  
Forrás: KSH MEF.

A forrás adatok xls formátumban letölthetők: [http://www.bpdata.eu/mpt/2013hut05\\_02](http://www.bpdata.eu/mpt/2013hut05_02)

5.3. táblázat: A munkanélküliek iskolai végzettség szerinti megoszlása, férfiak, százalék

Év	Általános iskola 8 osztály és kevesebb	Szaktunskáské- ző, szakiskola	Gimnáziumi és egyéb érettségi	Főiskola, egyetem	Összesen
1999	34,5	45,3	17,4	2,8	100,0
2000	32,9	45,8	17,9	3,4	100,0
2001	36,5	43,2	17,5	2,8	100,0
2002	36,7	43,3	16,7	3,3	100,0
2003	34,0	44,7	17,2	4,1	100,0
2004	33,9	42,6	18,6	4,9	100,0
2005	32,1	43,1	19,0	5,8	100,0
2006	33,4	40,0	20,0	6,6	100,0
2007	34,9	38,8	20,3	6,0	100,0
2008	35,2	39,4	19,8	5,6	100,0
2009	31,0	40,1	21,9	7,0	100,0
2010	30,1	40,2	21,5	8,2	100,0
2011	28,8	41,2	22,1	7,9	100,0
2012	28,1	39,4	24,8	7,7	100,0
2013	29,6	39,2	23,8	7,4	100,0

Megjegyzés: 2000-ig az 1990. évi népszámlálás adatain alapuló súlyokkal számolva.  
Forrás: KSH MEF.

A forrás adatok xls formátumban letölthetők: [http://www.bpdata.eu/mpt/2013hut05\\_03](http://www.bpdata.eu/mpt/2013hut05_03)

5.4. táblázat: Munkanélküliségi ráta az iskolai végzettség szerint, nők, százalék

Év	Általános iskola 8 osztály és kevesebb	Szaktunakáské- p- ző, szakiskola	Gimnáziumi és egyéb érettségi	Főiskola, egyetem	Összesen
1999	10,5	8,0	5,2	1,3	6,3
2000	9,1	7,4	4,9	1,5	5,6
2001	8,4	6,4	4,0	1,6	5,0
2002	9,3	6,5	4,4	2,4	5,4
2003	10,5	7,2	4,4	1,9	5,6
2004	10,3	8,0	5,3	2,9	6,1
2005	13,0	9,8	6,7	3,1	7,5
2006	15,8	10,1	6,4	2,8	7,8
2007	16,0	9,4	6,2	3,3	7,6
2008	17,5	9,5	6,9	3,2	8,1
2009	21,6	12,4	7,7	4,1	9,7
2010	22,8	12,6	9,5	4,5	10,7
2011	24,3	12,6	9,9	4,6	10,9
2012	24,3	12,6	9,4	4,7	10,6
2013	22,9	12,8	9,1	4,4	10,2

Megjegyzés: 2000-ig az 1990. évi népszámlálás adatain alapuló súlyokkal számolva.

Forrás: KSH MEF.

A forrás adatok xls formátumban letölthetők: [http://www.bpdata.eu/mpt/2013hut05\\_04](http://www.bpdata.eu/mpt/2013hut05_04)

5.5. táblázat: A munkanélküliek iskolai végzettség szerinti megoszlása, nők, százalék

Év	Általános iskola 8 osztály és kevesebb	Szaktunakáské- p- ző, szakiskola	Gimnáziumi és egyéb érettségi	Főiskola, egyetem	Összesen
1999	36,2	26,2	33,8	3,8	100,0
2000	31,8	28,2	35,0	5,0	100,0
2001	33,7	28,0	32,2	6,1	100,0
2002	33,2	26,0	32,2	8,5	100,0
2003	32,7	28,3	32,0	7,0	100,0
2004	27,8	27,4	34,2	10,6	100,0
2005	28,2	27,1	35,2	9,5	100,0
2006	31,5	27,5	32,5	8,5	100,0
2007	31,2	26,6	31,7	10,5	100,0
2008	32,2	24,3	33,3	10,2	100,0
2009	32,1	26,1	30,3	11,4	100,0
2010	30,5	24,3	34,0	11,2	100,0
2011	30,2	23,6	34,4	11,8	100,0
2012	29,8	23,6	33,7	12,9	100,0
2013	28,8	25,2	33,4	12,6	100,0

Megjegyzés: 2000-ig az 1990. évi népszámlálás adatain alapuló súlyokkal számolva.

Forrás: KSH MEF.

A forrás adatok xls formátumban letölthetők: [http://www.bpdata.eu/mpt/2013hut05\\_05](http://www.bpdata.eu/mpt/2013hut05_05)

## 5.2. ábra: A különböző munkapiaci állományok közötti negyedéves áramlások intenzitásának alakulása a 15–64 éves népességben

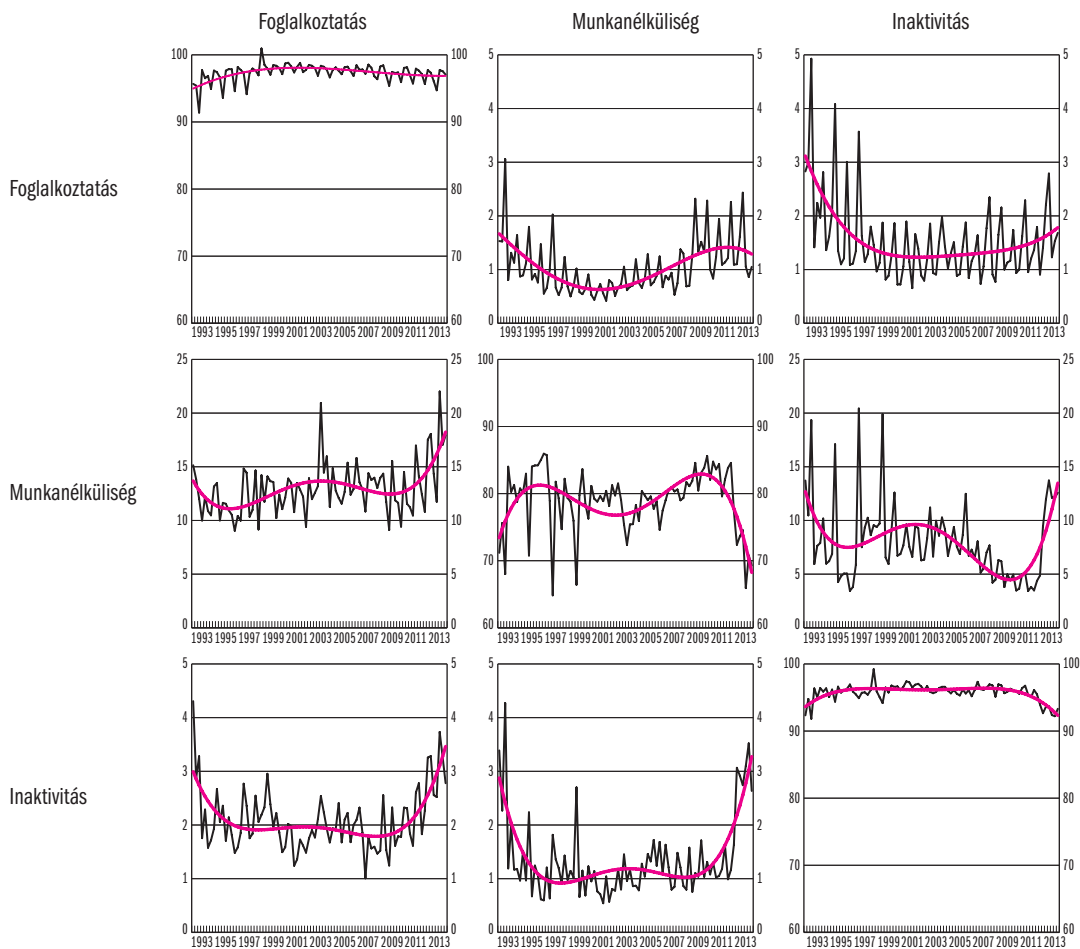

Megjegyzés: A számításokat a KSH Munkaerő-felmérés mikroadataira támaszkodva végeztük a 15–64 éves korcsoportra. Az átlépési esélyeket két állapot között egy negyedév során átlépő emberek számának és a kiinduló állapotot megelőző negyedév állományának hányadosaként kaptuk, majd az állomány-áramlás konzisztencia érdekében korrigáltuk. A piros görbék negyedfokú polinommal simított trendet mutatnak.

Forrás: *KSH MEF*.

A forrás adatok xls formátumban letölthetők: [http://www.bpdata.eu/mpt/2013hua05\\_02](http://www.bpdata.eu/mpt/2013hua05_02)

5.6. táblázat: A munkanélküliek száma<sup>a</sup> a munkakeresés hossza szerint, ezer fő

Év	A munkakeresés időtartama: hét [hónap]								Összesen
	1-4 [<1]	5-14 [1-3]	15-26 [4-6]	27-51 [7-11]	52 [12]	53-78 [13-18]	79-104 [19-24]	105- [>24]	
1992	43,9	90,9	96,4	110,7	10,6	41,7	38,4	n.é.	432,6
1993	36,2	74,8	87,9	120,5	14,7	75,1	83,7	n.é.	492,9
1994	30,5	56,5	65,0	91,9	8,4	63,0	73,8	40,4	429,5
1995	23,0	51,0	56,5	69,4	20,2	57,2	34,3	93,2	404,8
1996	19,9	46,4	49,3	61,5	18,2	56,1	37,1	100,2	388,7
1997	16,1	43,7	45,9	54,4	15,7	44,5	31,1	77,3	328,7
1998	12,9	44,2	44,5	45,7	16,0	39,0	27,6	63,5	293,4
1999	15,4	44,1	38,8	46,0	13,2	38,1	26,8	62,3	284,7
2000	16,7	38,5	35,1	42,8	12,7	36,9	23,6	55,4	261,3
2001	14,9	37,0	33,2	38,6	11,5	31,6	20,9	44,2	231,9
2002	15,5	39,4	34,8	40,7	11,6	32,7	19,8	42,5	237,0
2003	15,9	42,1	38,9	42,0	14,5	27,6	17,6	43,0	241,6
2004	13,0	42,0	39,9	41,8	13,5	33,4	19,6	47,2	250,4
2005	14,8	48,9	44,1	51,3	14,1	41,0	27,4	54,3	295,9
2006	13,3	50,7	48,3	51,9	17,4	41,5	26,6	58,8	308,5
2007	13,8	49,4	44,3	50,1	12,7	43,3	26,0	64,9	304,5
2008	13,7	50,4	47,8	53,5	13,4	39,6	27,2	74,8	320,4
2009	18,8	71,9	67,0	77,4	18,1	51,2	19,8	88,4	412,6
2010	16,9	64,9	63,1	84,3	23,6	75,9	43,3	95,4	467,4
2011	28,7	70,7	62,8	70,1	18,3	64,6	40,4	105,3	460,8
2012	39,4	65,0	63,3	81,9	22,3	59,5	36,6	100,6	468,6
2013	48,9	50,3	55,1	63,0	25,9	51,5	46,9	96,9	438,5

<sup>a</sup> A 30 napon (2003-tól 90 napon) belül új állásban kezdők nélkül.

Megjegyzés: 2000-ig az 1990. évi népszámlálás adatain alapuló súlyokkal számolva.

Forrás: *KSH MEF*.

A forrás adatok xls formátumban letölthetők: [http://www.bpdata.eu/mpt/2013hut05\\_06](http://www.bpdata.eu/mpt/2013hut05_06)

5.3. ábra: Munkanélküliségi ráta korcsoportonként, 15–59 éves férfiak, negyedévenként

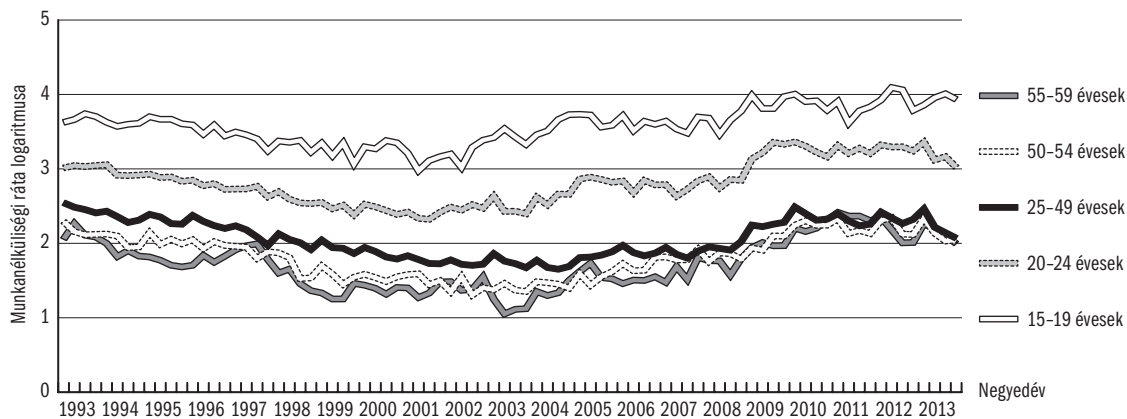

Forrás: KSH MEF.

A forrás adatok xls formátumban letölthetők: [http://www.bpdata.eu/mpt/2013hua05\\_03](http://www.bpdata.eu/mpt/2013hua05_03)

5.4. ábra: Munkanélküliségi ráta korcsoportonként, 15–59 éves nők, negyedévenként

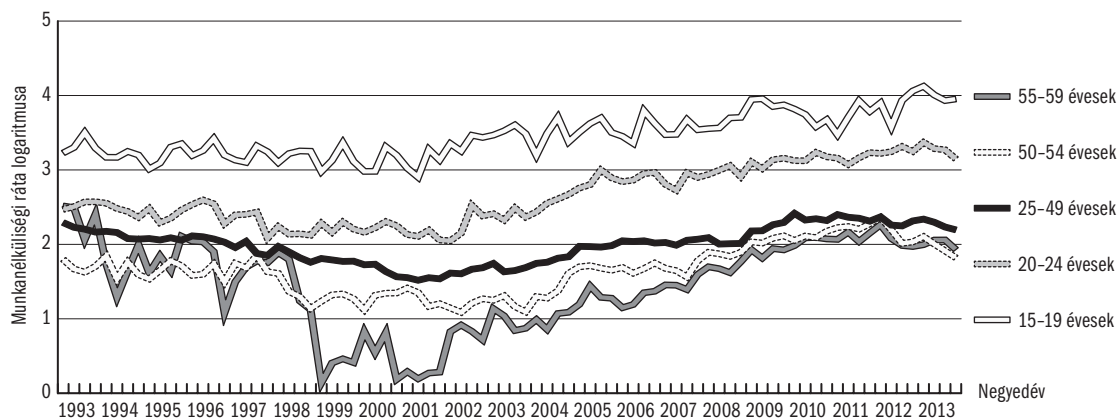

Forrás: KSH MEF.

A forrás adatok xls formátumban letölthetők: [http://www.bpdata.eu/mpt/2013hua05\\_04](http://www.bpdata.eu/mpt/2013hua05_04)



5.7. táblázat: A regisztrált munkanélküliek<sup>a</sup> és a MEF munkanélküliség alakulása

Év	Regisztrált munkanélküli		MEF munkanélküli, összesen		MEF munkanélküli, 15-24 éves	
	ezer fő	ráta, %	ezer fő	ráta, %	ezer fő	ráta, %
1990	47,7	-	..	..	..	..
1991	227,3	4,1	..	..	..	..
1992	557,0	10,3	444,2	9,8	120,0	17,5
1993	671,8	12,9	518,9	11,9	141,3	21,3
1994	568,4	11,3	451,2	10,7	124,7	19,4
1995	507,7	10,6	416,5	10,2	114,3	18,6
1996	500,6	11,0	400,1	9,9	106,3	17,9
1997	470,1	10,5	348,8	8,7	95,8	15,9
1998	423,1	9,5	313,0	7,8	87,6	13,4
1999	409,5	9,7	284,7	7,0	78,6	12,4
2000	390,5	9,3	262,5	6,4	70,7	12,1
2001	364,1	8,5	232,9	5,7	55,7	10,8
2002	344,7	8,0	238,8	5,8	56,5	12,3
2003	357,2	8,3	244,5	5,9	54,9	13,4
2004	375,9	8,7	252,9	6,1	55,9	15,5
2005	409,9	9,4	303,9	7,2	66,9	19,4
2006	393,5	9,0	316,8	7,5	64,1	19,1
2007	426,9	9,7	311,9	7,4	57,6	18,0
2008	442,3	10,0	329,2	7,8	61,0	19,9
2009	561,8	12,8	420,7	10,0	79,2	26,4
2010	582,7	13,3	474,8	11,2	79,2	26,6
2011	582,9	13,2	467,9	10,9	76,9	26,1
2012	559,1	12,6	475,6	10,9	84,6	28,1
2013	527,6	11,9	448,9	10,2	84,2	27,2

<sup>a</sup> 2005. november 1-je után: nyilvántartott álláskeresők adatbázisa. Az 1991. évi IV. törvény a foglalkoztatás elősegítéséről és a munkanélküliek ellátásáról 2005. november 1-jei változása a regisztrált munkanélküli fogalmát „nyilvántartott álláskeresőkre” változtatta.

Megjegyzés: A regisztrált munkanélküliek relatív mutatója (ráta) nevezője az előző év január 1-jei gazdaságilag aktív népesség.

Forrás: Regisztrált munkanélküliek: *NFSZ*; MEF-munkanélküliség: *KSH MEF*.

A forrás adatok xls formátumban letölthetők: [http://www.bpdata.eu/mpt/2013hut05\\_07](http://www.bpdata.eu/mpt/2013hut05_07)

5.5. ábra: A regisztráltak és a MEF szerinti munkanélküliségi ráták

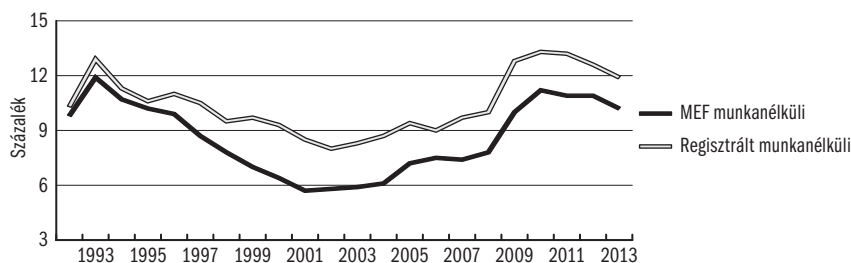

Megjegyzés: 2005. november 1-je után: nyilvántartott álláskeresők adatbázisa.

Forrás: Regisztrált munkanélküliek: *NMH*; MEF-munkanélküliség: *KSH MEF*.

A forrás adatok xls formátumban letölthetők: [http://www.bpdata.eu/mpt/2013hua05\\_05](http://www.bpdata.eu/mpt/2013hua05_05)

5.8. táblázat: A regisztrált munkanélküliek<sup>a</sup> megoszlása iskolai végzettség szerint, éves átlag, százalék

Iskolai végzettség	1998	1999	2000	2001	2002	2003	2004	2005	2006	2007	2008	2009	2010	2011	2012	2013
Általános iskola 8 osztály és kevesebb	40,6	40,4	41,0	42,0	42,4	42,7	42,3	41,9	42,0	42,4	43,3	40,1	39,3	40,3	40,3	40,5
Szaktanulmányozó, szakiskola	36,0	35,7	34,9	34,1	33,5	32,9	32,3	32,4	32,1	31,5	30,9	32,5	31,4	29,8	29,2	29,0
Érettségizett és/vagy képesítést adó középiskola	12,9	13,2	13,2	13,1	13,2	13,1	13,4	13,5	13,4	13,3	13,1	14,4	15,0	14,9	15,1	15,3
Gimnázium	7,9	8,0	8,0	7,7	7,6	7,5	7,7	7,9	8,0	8,2	8,2	8,5	9,1	9,5	9,7	9,8
Főiskola	1,9	2,0	2,1	2,2	2,4	2,7	3,1	3,2	3,3	3,3	3,3	3,2	3,7	3,8	3,8	3,6
Egyetem	0,7	0,7	0,7	0,8	0,9	1,0	1,1	1,2	1,3	1,3	1,2	1,2	1,5	1,7	1,8	1,8
Összesen	100,0	100,0	100,0	100,0	100,0	100,0	100,0	100,0	100,0	100,0	100,0	100,0	100,0	100,0	100,0	100,0

<sup>a</sup> 2005. november 1-je után: nyilvántartott álláskeresők. Az 1991. évi IV. törvény a foglalkoztatás elősegítéséről és a munkanélküliek ellátásáról 2005. november 1-jei változása a regisztrált munkanélküli fogalmát „nyilvántartott álláskeresőkre” változtatta.

Forrás: NFSZ.

A forrás adatok xls formátumban letölthetők: [http://www.bpdata.eu/mpt/2013hut05\\_08](http://www.bpdata.eu/mpt/2013hut05_08)

5.9. táblázat: A regisztrált munkanélküli pályakezdők<sup>a</sup> megoszlása iskolai végzettség szerint, éves átlag, százalék

Iskolai végzettség	1998	1999	2000	2001	2002	2003	2004	2005	2006	2007	2008	2009	2010	2011	2012	2013
Általános iskola 8 osztály és kevesebb	23,4	25,3	26,8	31,1	33,7	34,7	35,2	36,1	38,2	40,1	41,3	37,7	35,2	35,6	34,9	35,5
Szaktanulmányozó, szakiskola	34,1	30,9	27,8	23,7	20,6	20,4	20,2	20,5	19,7	18,1	17,3	18,9	18,9	18,5	19,8	20,1
Érettségizett és/vagy képesítést adó középiskola	24,2	25,0	25,4	25,3	25,5	23,2	22,1	21,5	20,3	20,7	21,2	23,1	23,9	23,6	23,7	23,1
Gimnázium	14,0	13,6	13,7	12,6	11,6	10,8	10,7	10,8	11,7	12,8	13,3	13,7	14,3	15,0	14,9	14,9
Főiskola	3,4	4,0	4,8	5,5	6,2	7,7	8,1	7,8	6,9	5,8	4,9	4,5	4,8	4,2	3,6	3,4
Egyetem	1,0	1,2	1,5	1,8	2,4	3,3	3,6	3,4	3,0	2,5	2,0	2,1	2,8	3,1	3,0	3,0
Összesen	100,0	100,0	100,0	100,0	100,0	100,0	100,0	100,0	100,0	100,0	100,0	100,0	100,0	100,0	100,0	100,0

<sup>a</sup> 2005. november 1-je után: nyilvántartott pályakezdő álláskereső. Az 1991. évi IV. törvény a foglalkoztatás elősegítéséről és a munkanélküliek ellátásáról 2005. november 1-jei változása a regisztrált munkanélküli fogalmát „nyilvántartott álláskeresőkre” változtatta.

Forrás: NFSZ.

A forrás adatok xls formátumban letölthetők: [http://www.bpdata.eu/mpt/2013hut05\\_09](http://www.bpdata.eu/mpt/2013hut05_09)

**5.10. táblázat: A regisztrált munkanélküliek<sup>a</sup> megoszlása a Munkaerő-felmérésben megfigyelt gazdasági aktivitás szerint, százalék**

Év	Foglalkoztatottak	MEF munkanélküliek	Inaktívak	Összesen	Év	Foglalkoztatottak	MEF munkanélküliek	Inaktívak	Összesen
1994	14,4	54,5	31,1	100,0	2004	3,0	53,5	43,5	100,0
1995	11,8	53,7	34,5	100,0	2005	2,3	59,7	38,0	100,0
1996	13,7	51,8	34,5	100,0	2006	3,9	58,7	37,5	100,0
1999	6,7	55,8	37,5	100,0	2009	3,7	67,5	28,8	100,0
2000	4,7	54,3	41,0	100,0	2010	3,0	71,1	25,9	100,0
2001	6,5	45,2	48,3	100,0	2011	3,3	67,2	29,5	100,0
2002	4,4	47,4	48,2	100,0	2012	3,5	65,9	30,6	100,0
2003	9,4	44,1	46,5	100,0	2013	4,9	62,2	32,9	100,0

<sup>a</sup> 2005. november 1-je után: nyilvántartott álláskereső adatbázisa. Az 1991. évi IV. törvény a foglalkoztatás elősegítéséről és a munkanélküliek ellátásáról 2005. november 1-jei változása a regisztrált munkanélküli fogalmát „nyilvántartott álláskeresőkre” változtatta.

Megjegyzés: 2000-ig az 1990. évi népszámlálás adatain alapuló súlyokkal számolva. Az adatok a KSH MEF-ben magukat nyilvántartott álláskeresőként minősítőkre vonatkoznak. 1999-től a magukat regisztrált munkanélkülinek vallók közül kiszűrték azokat, akik 2 hónapnál hosszabb időt jelöltek meg a munkaügyi központtal történt utolsó kapcsolatfelvételnél.

Forrás: *KSH MEF*.

A forrás adatok xls formátumban letölthetők: [http://www.bpdata.eu/mpt/2013hut05\\_10](http://www.bpdata.eu/mpt/2013hut05_10)

**5.11. táblázat: A munkanélküli nyilvántartásba<sup>a</sup> belépők száma, havi átlagok, ezer fő**

	1999	2000	2001	2002	2003	2004	2005	2006	2007	2008	2009	2010	2011	2012	2013
Első alkalommal belépő	12,8	11,2	11,2	10,4	10,0	10,5	10,8	8,6	8,0	7,1	8,3	7,2	6,6	7,5	7,3
Már volt valaha regisztrált	44,4	42,9	45,8	45,6	44,8	47,3	50,0	42,2	43,4	46,9	60,7	58,1	64,3	62,0	58,2
Összes belépő	57,2	54,1	57,0	56,0	54,8	57,8	60,7	50,8	51,4	54,0	69,0	65,3	70,9	69,5	65,5

<sup>a</sup> 2005. november 1-je után: álláskereső nyilvántartása. Az 1991. évi IV. törvény a foglalkoztatás elősegítéséről és a munkanélküliek ellátásáról 2005. november 1-jei változása a regisztrált munkanélküli fogalmát „nyilvántartott álláskeresőkre” változtatta.

Forrás: *NFSZ REG*.

A forrás adatok xls formátumban letölthetők: [http://www.bpdata.eu/mpt/2013hut05\\_11](http://www.bpdata.eu/mpt/2013hut05_11)

**5.6. ábra: A munkanélküli nyilvántartásba belépők száma, havi átlagok, ezer fő**

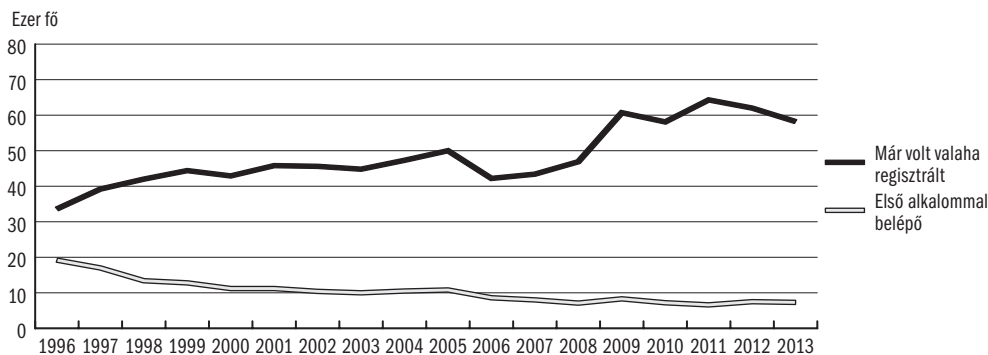

Forrás: *NFSZ REG*.

A forrás adatok xls formátumban letölthetők: [http://www.bpdata.eu/mpt/2013hua05\\_06](http://www.bpdata.eu/mpt/2013hua05_06)

5.12. táblázat: Az NFSZ-nyilvántartás főbb adatai, havi átlag, ezer fő ill. százalék

	1998	1999	2000	2001	2002	2003	2004	2005
Regisztrált munkanélküli <sup>a</sup>	423,1	409,5	390,5	364,1	344,7	357,2	375,9	409,9
Ebből: pályakezdő	32,5	29,9	26,0	26,8	28,5	31,3	33,8	40,9
Nem pályakezdő	390,6	379,6	364,4	337,4	316,2	325,9	342,2	369,1
Férfi	233,4	221,4	209,7	196,4	184,6	188,0	193,3	210,4
Nő	189,7	188,1	180,8	167,7	160,1	169,2	182,6	199,5
25 éves és fiatalabb	89,9	85,4	79,1	75,6	71,1	71,6	71,4	78,9
Fizikai foglalkozású	349,0	336,8	321,2	302,0	286,3	296,2	308,5	336,2
Szellemi foglalkozású	74,1	72,7	69,3	62,1	58,4	61,0	67,4	73,7
Munkanélküli ellátásban részesülő <sup>b</sup>	130,7	140,7	131,7	119,2	114,9	120,0	124,0	134,4
Rendszeres szociális segélyben részesülő <sup>c</sup>	182,2	148,6	143,5	131,2	113,4	116,2	120,4	133,4
Munkanélküliségi ráta <sup>d</sup>	9,5	9,7	9,3	8,5	8,0	8,3	8,7	9,4
<b>Megoszlás, %</b>								
Pályakezdő	7,7	7,3	6,7	7,3	8,3	8,8	9,0	10,0
Férfi	55,2	54,1	53,7	53,9	53,5	52,6	51,4	51,3
25 éves és fiatalabb	21,3	20,9	20,3	20,8	20,6	20,0	19,0	19,2
Fizikai foglalkozású	82,5	82,3	82,2	82,9	83,1	82,9	82,1	82,0
<b>Áramlások, ezer fő</b>								
Belépő munkanélküliek száma	55,4	57,2	54,1	57,0	56,0	54,8	57,8	60,7
Ebből: pályakezdő	9,8	9,3	8,0	7,8	7,8	7,7	7,6	8,2
Kilépő munkanélküliek száma	60,4	57,2	56,8	59,4	55,8	53,5	54,4	59,8
Ebből: pályakezdő	11,0	9,4	8,2	7,7	7,5	7,6	7,1	7,9
	2006	2007	2008	2009	2010	2011	2012	2013
Regisztrált munkanélküli <sup>a</sup>	393,5	426,9	442,3	561,8	582,7	582,9	559,1	527,6
Ebből: pályakezdő	38,7	40,4	41,4	49,3	52,6	52,9	61,5	66,0
Nem pályakezdő	354,7	386,5	400,9	512,5	530,1	529,9	497,6	461,6
Férfi	200,9	219,9	228,3	297,9	305,0	297,1	275,8	275,8
Nő	192,5	207,0	214,0	263,9	277,7	285,8	283,3	283,3
25 éves és fiatalabb	75,8	80,3	75,9	104,3	102,8	102,3	101,1	101,1
Fizikai foglalkozású	321,9	..	..	..	..	..	..	..
Szellemi foglalkozású	71,6	..	..	..	..	..	..	..
Munkanélküli ellátásban részesülő <sup>b</sup>	151,5	134,6	136,5 <sup>e</sup>	202,1	187,7	159,9	71,1	71,1
Rendszeres szociális segélyben részesülő <sup>c</sup>	121,8	133,0	147,5	156,0	167,8	182,1	200,3	200,3
Munkanélküliségi ráta <sup>d</sup>	9,0	9,7	10,0	12,8	13,3	13,2	12,6	12,6
<b>Megoszlás, %</b>								
Pályakezdő	9,8	9,5	9,4	8,8	9,0	9,1	11,0	11,0
Férfi	51,1	51,5	51,6	53,0	52,3	51,0	49,3	49,3
25 éves és fiatalabb	16,5	18,8	17,2	18,6	17,6	17,5	18,1	18,1
Fizikai foglalkozású	81,8	..	..	..	..	..	..	..
<b>Áramlások, ezer fő</b>								
Belépő munkanélküliek száma	50,8	51,4	54,0	69,0	65,3	70,9	69,5	69,5
Ebből: pályakezdő	7,0	6,2	6,3	7,5	7,9	8,2	10,0	10,0
Kilépő munkanélküliek száma	51,4	48,4	51,3	58,4	66,4	74,2	68,1	68,1
Ebből: pályakezdő	7,1	6,0	6,2	6,7	7,5	8,1	8,6	8,6

<sup>a</sup> 2005. november 1-je után: nyilvántartott álláskeresők (zárónapi adatok). Az 1991. évi IV. törvény a foglalkoztatás elősegítéséről és a munkanélküliek ellátásáról 2005. november 1-jei változása a regisztrált munkanélküli fogalmát „nyilvántartott álláskeresőkre” változtatta.

- <sup>b</sup> 2005. november 1-je után: álláskeresési ellátásban részesülő. 2011. szeptember 1-jétől az álláskeresési ellátások rendszere megváltozott.
- <sup>c</sup> Csak azok az ellátottak, akik az NMH regiszterben szerepelnek. 2004-ig jövedelempótló támogatásban részesülők száma, 2005-től 2008-ig a rendszeres szociális segélyben részesülők száma tartalmazza a kifutó jövedelempótló támogatásban részesülők számát is, 2009-től pedig új támogatási formába, a rendelkezésre állási támogatásba kerültek át nagyobb részben a korábbi szociális ellátottak. Ezt az ellátást 2011. január 1-jétől felváltotta a bérpótló jutattás, majd 2011. szeptember 1-jétől az elnevezés foglalkoztatást helyettesítő támogatásra változott.
- <sup>d</sup> Relatív mutató: a regisztrált munkanélküliek aránya a gazdaságilag aktív népességhez viszonyítva. 2005. november 1-je után a nyilvántartott álláskeresők aránya a gazdaságilag aktív népességhez viszonyítva.
- <sup>e</sup> Az NFSZ-nél 2008-ban bevezetett új számítástechnikai rendszer módszertani változtatást tett lehetővé:
- 1) Az álláskeresési ellátás különböző típusaiba be- és kilépők számából a szüneteltetésről visszatérő belépők valamint a szüneteltetésre kilépők számának kiszűrését. A szüneteltetés főbb okai a rövid idejű munkavégzés, a GYES, TGYÁS igénybevétele, képzésben való részvétel.
  - 2) Azon belépő létszám számbavételét a tárgyidőszakot megelőző időszakra, akik részére az álláskeresési ellátás első számfejtése a hiánypótlások miatt húzódtott el.
- A 2009-hez hasonlítható 2008-as adat 141,5 ezer fő.

Forrás: NFSZ REG.

A forrás adatok xls formátumban letölthetők: [http://www.bpdata.eu/mpt/2013hut05\\_12](http://www.bpdata.eu/mpt/2013hut05_12)

**5.13. táblázat: A regisztrált munkanélküliek<sup>a</sup> közül támogatott és nem támogatott munkahelyeken elhelyezkedők száma<sup>b</sup>**



	2007		2008		2009		2010		2011		2012		2013	
	fő	%	fő	%	fő	%	fő	%	fő	%	fő	%	fő	%
Támogatott elhelyezkedés	104 842	32,7	118 703	34,0	170 464	40,0	198 974	38,5	282 673	48,5	261 631	50,0	359 962	60,2
Nem támogatott elhelyezkedés	215 686	67,3	230 558	66,0	255 356	60,0	317 622	61,5	299 716	51,5	261 581	50,0	237 795	39,8
Összesen	320 528	100,0	349 261	100,0	425 820	100,0	516 596	100,0	582 389	100,0	523 212	100,0	597 757	100,0

<sup>a</sup> 2005. november 1-je után: nyilvántartott álláskeresők. Az 1991. évi IV. törvény a foglalkoztatás elősegítéséről és a munkanélküliek ellátásáról 2005. november 1-jei változása a regisztrált munkanélküli fogalmát „nyilvántartott álláskeresőkre” változtatta.

<sup>b</sup> Év összesen, az álláskeresők éves érintett létszámából elhelyezkedettek száma. A nyilvántartásból történő kilépéskori elhelyezkedéseket mutatja.

Forrás: NMH.

A forrás adatok xls formátumban letölthetők: [http://www.bpdata.eu/mpt/2013hut05\\_13](http://www.bpdata.eu/mpt/2013hut05_13)

## 5.14. táblázat: Segélyezés és munkaerőpiaci programok

Év		Munkanélküli ellátott <sup>a</sup>	Szociális ellátásban részesülő <sup>b</sup>	Pályakezdekők munkanélküli segélye	Nem részesül támogatásban	Közfoglalkoztatás <sup>c</sup>	Átképzés <sup>c</sup>	Bértámogatás <sup>c</sup>	Egyéb program <sup>c</sup>	Összesen
1990	Ezer fő	42,5	-	-	18,6	..	..	..	..	61,0
	Százalék	69,6	n.é.	n.é.	30,4	..	..	..	..	100,0
2000	Ezer fő	117,0	139,7	0,0	106,5	26,7	25,3	27,5	73,5	516,2
	Százalék	22,7	27,1	0,0	20,6	5,2	4,9	5,3	14,2	100,0
2001	Ezer fő	111,8	113,2	0,0	105,2	29,0	30,0	25,8	37,2	452,2
	Százalék	24,7	25,0	0,0	23,3	6,4	6,6	5,7	8,2	100,0
2002	Ezer fő	104,8	107,6	-	115,3	21,6	23,5	21,2	32,8	426,8
	Százalék	24,6	25,2	-	27,0	5,1	5,5	5,0	7,7	100,0
2003	Ezer fő	105,1	109,5	-	125,0	21,2	22,5	20,1	36,6	440,0
	Százalék	23,9	24,9	-	28,4	4,8	5,1	4,6	8,3	100,0
2004	Ezer fő	117,4	118,4	-	132,3	16,8	12,6	16,8	28,5	442,8
	Százalék	26,5	26,7	-	29,9	3,8	2,8	3,8	6,4	100,0
2005	Ezer fő	125,6	127,8	-	140,2	21,5	14,7	20,8	31,0	481,6
	Százalék	26,1	26,5	-	29,1	4,5	3,1	4,3	6,4	100,0
2006	Ezer fő	117,7	112,9	-	146,4	16,6	12,3	14,6	13,8	434,3
	Százalék	27,1	26,0	-	33,7	3,8	2,8	3,4	3,2	100,0
2007	Ezer fő	128,0	133,1	-	151,8	19,3	14,6	23,4	6,8	477,0
	Százalék	27,6	28,7	-	32,7	2,7	2,3	3,7	2,3	100,0
2008	Ezer fő	120,7 <sup>d</sup>	145,7	-	158,2	21,2	21,2	25,0	14,1	506,1
	Százalék	23,8	28,8	-	31,3	4,2	4,2	4,9	2,8	100,0
2009	Ezer fő	202,8	151,9	-	215,0	135,3	13,6	17,8	54,1	790,5
	Százalék	25,7	19,2	-	27,2	17,1	1,7	2,3	6,8	100,0
2010	Ezer fő	159,6	163,5	-	222,4	164,5	17,8	26,7	40,3	794,8
	Százalék	20,1	20,6	-	28,0	20,7	2,2	3,4	5,1	100,0
2011	Ezer fő	122,8	168,2	-	239,8	91,6	13,6	20,4	39,9	696,3
	Százalék	17,6	24,2	-	34,4	13,2	2,0	2,9	5,7	100,0
2012	Ezer fő	56,3	185,6	-	281,1	92,4	15,4	30,0	2,2	663,0
	Százalék	8,5	28,0	-	42,4	13,9	2,3	4,5	0,3	100,0
2013	Ezer fő	55,3	169,3	-	264,0	149,5	42,0 <sup>e</sup>	31,7	3,8	715,5
	Százalék	7,7	23,6	-	36,9	20,9	5,9	4,4	0,5	100,0

<sup>a</sup> 2005. november 1-je után: álláskeresési ellátott. 2011. szeptember 1-jétől az álláskeresési ellátások rendszere megváltozott.

<sup>b</sup> Csak azok az ellátottak, akik az NFSZ regiszterben szerepelnek. 2004-ig jövedelempótló támogatásban részesülők száma, 2005-től 2008-ig a rendszeres szociális segélyben részesülők száma tartalmazza a kifutó jövedelempótló támogatásban részesülők számát is, 2009-től pedig új támogatási formába, a rendelkezésre állási támogatásba kerültek át nagyobb részben a korábbi szociális ellátottak. Ezt az ellátást 2011. január 1-jétől felváltotta a bérpótló jutattás, majd 2011. szeptember 1-jétől az elnevezés foglalkoztatást helyettesítő támogatásra változott.

<sup>c</sup> 2008-ig az MPA Decentralizált Alaprészből finanszírozott, 2009-től az MPA, TÁMOP forrásból finanszírozott létszám.

Közjelleű foglalkoztatás: közhasznú munka, közcélú munka, közmunkaprogramok.

Bértámogatás: bértámogatás, bérköltség támogatás, pályakezdekők munkatapasztalat támogatása, RÁT-os foglalkoztatási támogatás, részmunkaidős foglalkoztatás, válság miatt munkahelyüket vesztek bértámogatása.

Egyéb támogatás: munkahelymegőrző támogatások, vállalkozóvá válás támogatása, utazási költségtérítés, munkahelyteremtés, álláskereső klub.

<sup>d</sup> Az NFSZ-nél 2008-ban bevezetett új számítástechnikai rendszer módszertani változtatást tett lehetővé:

- 1) Az álláskeresési ellátás különböző típusaiba be- és kilépők számából a szüneteltetésről vizs-  
szatéró belépők valamint a szüneteltetésre kilépők számának kiszűrését. A szüneteltetés főbb  
okai a rövid idejű munkavégzés, a GYES, TGYÁS igénybevétele, képzésben való részvétel.
- 2) Azon belépő létszám számbavételét a tárgyidőszakot megelőző időszakra, akik részére az  
álláskeresési ellátás első számfejtése a hiánypótlások miatt húzódtott el.

A 2009-hez hasonlítható 2008-as adat 134,1 ezer fő.

<sup>c</sup> 2013-ban az átképzésben részesülők közül 18,1 ezer fő közfoglalkoztatásban és képzésben egy-  
szerre részesül.

Megjegyzés: Minden évben az októberi zárólétszámok. A százalékos adatoknál a regisztráltak és  
a munkaerőpiaci programokban résztvevők együttes létszáma  $\approx 100,0$ .

Forrás: NFSZ.

A forrás adatok xls formátumban letölthetők: [http://www.bpdata.eu/mpt/2013hut05\\_14](http://www.bpdata.eu/mpt/2013hut05_14)

**5.15. táblázat: Az aktív eszközökből kilépők<sup>a</sup> elhelyezkedési arányai, százalék**



Aktív eszközök	1998 <sup>b</sup>	1999 <sup>b</sup>	2000 <sup>b</sup>	2001 <sup>b</sup>	2002 <sup>b</sup>	2003 <sup>b</sup>	2004 <sup>b</sup>	2005 <sup>b</sup>	2006 <sup>b</sup>	2007 <sup>b</sup>	2008 <sup>b</sup>	2009 <sup>c</sup>	2010 <sup>c</sup>	2011 <sup>c</sup>	2012 <sup>c</sup>	2013 <sup>c</sup>
Ajánlott kép- zés <sup>d</sup>	46,8	46,8	48,4	45,4	43,3	43,0	45,5	43,8	41,1	37,5	42,2	40,4	49,4	42,6	44,9	55,1
Elfogadott képzés <sup>e</sup>	51,5	50,0	52,0	49,3	45,8	46,0	45,6	51,4	50,9	47,6	48,0	41,9	48,8	41,6	56,7	65,9
Munkaviszo- nyos képzés <sup>f</sup>	94,7	94,8	94,9	94,2	92,7	93,3	92,1	90,4	..	92,3	93,9	..	59,9	75,0	65,7	72,7
Vállalkozóvá válási támo- gatás <sup>g</sup>	91,7	90,5	89,4	89,2	90,7	89,6	90,7	89,6	86,4	87,6	83,6	73,1	76,4	71,5	72,6	74,1
Bértámogatás <sup>h</sup>	59,1	59,7	62,3	59,7	62,9	62,0	64,6	62,6	62,3	63,4	65,0	72,4	90,9	69,6	70,3	73,0
Munkatapasz- talatszerző támogatás <sup>i</sup>	59,1	55,8	57,9	64,5	66,9	66,1	66,5	66,8	66,6	66,3	74,6	..	..	72,0	69,9	68,5
Foglalkoztatási támogatás <sup>j</sup>	75,1	68,5	73,8	71,6	78,4	78,2	71,5	70,9	65,0	77,5	-	..	..	-	-	-

<sup>a</sup> Csak a sikeresen befejezők számbavételével.

<sup>b</sup> 3 hónappal a programok befejezése után.

<sup>c</sup> 6 hónappal a programok befejezése után.

<sup>d</sup> Ajánlott képzés: a munkaügyi központok által az álláskeresők számára szervezett csoportos képzés.

<sup>e</sup> Elfogadott képzés: az egyén kérelmére a munkaügyi központ részben vagy egészben támogatja a  
képzés költségeit.

<sup>f</sup> Munkaviszonyos képzés: a munkaviszony megszüntetésének elkerülése érdekében, ha újabb ismer-  
etek elsajátításával képesek alkalmazkodni a munkáltató megváltozott igényeihez. 2013-ban a  
kilépő létszám 424 fő.

<sup>g</sup> Vállalkozóvá válási támogatás: álláskeresők részére juttatott minimálbér összegű támogatás, illet-  
ve max. 3 millió forint visszatérítendő, vagy vissza nem térítendő támogatás.

<sup>h</sup> Bértámogatás: hátrányos helyzetű személyek foglalkoztatásának segítése, akik a támogatás nél-  
kül nem, vagy csak sokkal nehezebben találnak munkát. A bértámogatás, bérköltség-támogatás  
együtt nem tartalmazza a szakképzettséggel rendelkező, pályakezdő álláskeresők munkatapasztal-  
tal szerzésének támogatása és a nyári diákmunka támogatás adatait.

<sup>i</sup> Munkatapasztalat-szerző támogatás: munkatapasztalattal nem rendelkező pályakezdők támogatása  
6–9 hónapig, a támogatás mértéke a munkabér és annak járulékainak 50–80%-a. 2006. december  
31-től kifutott eszköz. 2009-ben újra bevezették a szakképzettséggel rendelkező pályakezdők részé-  
re a munkatapasztalatszerzési támogatást, azon munkaadók részére, akik napi legalább négyórás  
munkaidőben, és legalább 365 napi időtartamra biztosítják a foglalkoztatást. A támogatás mértéke  
a bérköltség 50–100%-a. Az első kilépők monitoring adatai 2011-től állnak rendelkezésre.

<sup>j</sup> Foglalkoztatási támogatás: 25 év alatti pályakezdők támogatása 9 hónapig. 2006. december 31-től  
kifutott eszköz.

Forrás: NFSZ.

A forrás adatok xls formátumban letölthetők: [http://www.bpdata.eu/mpt/2013hut05\\_15](http://www.bpdata.eu/mpt/2013hut05_15)

**5.16. táblázat: A regisztrált munkanélküliek<sup>a</sup>, a munkanélküli ellátásban<sup>b</sup>, és a szociális ellátásban<sup>c</sup> részesülők megoszlása iskolai végzettség szerint**

Iskolai végzettség	2005	2006	2007	2008	2008 <sup>e</sup>	2009	2010	2011	2012	2013
<b>Regisztrált munkanélküliek</b>										
Általános iskola 8 osztály és kevesebb	41,8	41,5	42,8	43,8	-	40,0	39,2	39,9	40,1	40,1
Szakképző, szakiskola	32,6	32,3	31,5	30,7	-	33,1	31,4	29,8	29,1	28,9
Érettségis és/vagy képzést adó középiskola	13,6	13,6	13,2	12,8	-	14,4	15,0	15,0	15,2	15,6
Gimnázium	8,0	8,2	8,2	8,1	-	8,3	9,1	9,7	9,8	10,0
Főiskola	2,9	3,2	3,1	3,2	-	3,0	3,7	3,9	3,9	3,6
Egyetem	1,0	1,2	1,2	1,2	-	1,1	1,5	1,7	1,9	1,9
Összesen	100,0	100,0	100,0	100,0	-	100,0	100,0	100,0	100,0	100,0
	388,1	359,6	402,7	415,6	-	549,0	546,0	553,3	524,4	497,0
<b>Munkanélküli ellátásban<sup>d</sup> részesülők</b>										
Általános iskola 8 osztály és kevesebb	28,2	25,4	25,4	24,4	26,3	25,7	24,1	23,4	20,2	21,8
Szakképző, szakiskola	39,3	39,5	37,4	37,0	39,2	39,4	36,2	34,5	34,5	34,8
Érettségis és/vagy képzést adó középiskola	17,9	18,7	19,2	19,3	18,3	18,5	19,7	20,1	21,2	21,2
Gimnázium	9,5	10,1	10,9	11,0	10,6	10,1	11,6	12,3	12,7	12,0
Főiskola	3,7	4,5	5,0	6,0	5,7	4,5	5,8	6,7	7,6	6,7
Egyetem	1,4	1,8	2,1	2,3	2,1	1,7	2,6	3,1	3,8	3,6
Összesen	100,0	100,0	100,0	100,0	100,0	100,0	100,0	100,0	100,0	100,0
	104,9	91,5	119,3	92,5	126,9	200,5	165,8	145,9	53,1	53,0
<b>Szociális ellátásban részesülők<sup>e</sup></b>										
Általános iskola 8 osztály és kevesebb	60,4	60,1	60,3	60,3	-	59,4	56,4	56,1	53,4	52,4
Szakképző, szakiskola	27,8	27,7	27,1	26,5	-	26,6	27,4	26,1	26,4	26,6
Érettségis és/vagy képzést adó középiskola	6,4	6,5	6,8	6,8	-	7,5	8,6	9,0	10,3	10,9
Gimnázium	4,3	4,5	4,4	4,7	-	4,8	5,6	6,3	7,1	7,3
Főiskola	0,9	1,0	1,1	1,2	-	1,2	1,5	1,8	2,1	2,0
Egyetem	0,2	0,3	0,3	0,4	-	0,4	0,5	0,6	0,8	0,8
Összesen	100,0	100,0	100,0	100,0	-	100,0	100,0	100,0	100,0	100,0
	127,8	116,5	130,9	145,8	-	144,1	161,7	174,7	193,5	177,4

<sup>a</sup> 2005. november 1-je után: nyilvántartott álláskereső. Az 1991. évi IV. törvény a foglalkoztatás elősegítéséről és a munkanélküliek ellátásáról 2005. november 1-jei változása a regisztrált munkanélküli fogalmát „nyilvántartott álláskeresőkre” változtatta.

<sup>b</sup> 2005. november 1-je után: álláskeresői ellátottak. 2011. szeptember 1-jétől az álláskeresői ellátások rendszere megváltozott.

<sup>c</sup> Csak azok az ellátottak, akik a NFSZ regiszterben szerepelnek. 2004-ig jövedelempótló támogatásban részesülők száma, 2005-től 2008-ig a rendszeres szociális segélyben részesülők száma tartalmazza a kifutó jövedelempótló támogatásban részesülők számát is, 2009-től pedig új támogatási formába, a rendelkezésre állási támogatásba kerültek át nagyobb részben a korábbi szociális ellátottak. Ezt az ellátást 2011. január 1-jétől felváltotta a bérpótló jutattás, majd 2011. szeptember 1-jétől az elnevezés foglalkoztatást helyettesítő támogatásra változott.

<sup>d</sup> 2005. november 1-je után álláskeresői ellátás. 2004-ben nem tartalmazza a nyugdíj előtti munkanélküli segélyen lévőket. 2011. szeptember 1-jétől az álláskeresői ellátások rendszere megváltozott.

<sup>e</sup> Az NFSZ-nél 2008-ban bevezetett új számítástechnikai rendszer módszertani változtatást tett lehetővé:

1) Az álláskeresői ellátás különböző típusaiba be- és kilépők számából a szüneteltetésről visszatérő belépők valamint a szüneteltetésre kilépők számának kiszűrését. A szüneteltetés főbb okai a rövid idejű munkavégzés, a GYES, TGYÁS igénybevétele, képzésben való részvétel.

2) Azon belépő létszám számbavételét a tárgyidőszakot megelőző időszakokra, akik részére az álláskeresői ellátás első számfejtése a hiánypótlások miatt húzódtott el.

A 2008-as év jobboldali oszlopa a 2009-es adatokkal összehasonlítható változatban közli a 2008-as adatokat.

Megjegyzés: Minden évben júniusi zárólétszám adatok.

Forrás: NFSZ.

A forrás adatok xls formátumban letölthetők: [http://www.bpdata.eu/mpt/2013hut05\\_16](http://www.bpdata.eu/mpt/2013hut05_16)



5.17. táblázat: Munkanélküli/álláskeresési/vállalkozói járadékból kilépők

Év	Az év folyamán kilépők összesen, fő	Ebből:		Év	Az év folyamán kilépők összesen, fő	Ebből:	
		az elhelyezkedet- tek aránya, %	azok aránya, akik- nek a segélyezési ideje lejárt, %			az elhelyezkedet- tek aránya, %	azok aránya, akik- nek a segélyezési ideje lejárt, %
1995	370 941	27,7	..	2005	329 738	27,2	63,0
1996	408 828	24,2	58,4	2006	234 273	33,2	53,7
1997	327 486	26,8	58,7	2007	251 889	33,4	46,9
1998	322 496	26,5	64,5	2008	232 151	40,0	48,7
1999	320 132	26,0	67,4	2008 <sup>a</sup>	261 573	43,4	48,9
2000	325 341	28,1	64,6	2009	345 216	37,9	56,0
2001	308 780	27,2	65,1	2010	352 535	38,9	55,8
2002	303 288	27,6	66,7	2011	329 728	39,2	55,7
2003	297 640	26,7	65,2	2012	368 803	21,9	77,8
2004	308 027	27,4	64,6	2013	328 508	21,3	75,6

<sup>a</sup> Az NFSZ-nél 2008-ban bevezetett új számítástechnikai rendszer módszertani változtatást tett lehetővé:

- 1) Az álláskeresési ellátás különböző típusaiba be- és kilépők számából a szüneteltetésről vizs-  
zaterő belépők valamint a szüneteltetésre kilépők számának kiszűrését. A szüneteltetés főbb  
okai a rövid idejű munkavégzés, a GYES, TGYÁS igénybevétele, képzésben való részvétel.
- 2) Azon belépő létszám számbavételét a tárgyidőszakot megelőző időszakra, akik részére az  
álláskeresési ellátás első számfejtése a hiánypótlások miatt húzódtott el.

A 2008<sup>a</sup> sorban a 2009-hez hasonlítható adatok szerepelnek.

Forrás: NFSZ.

A forrás adatok xls formátumban letölthetők: [http://www.bpdata.eu/mpt/2013hut05\\_17](http://www.bpdata.eu/mpt/2013hut05_17)

5.18. táblázat: A munkaerőpiaci képzésben résztvevők érintett létszáma<sup>a</sup>

A képzésben résztvevők	1998	1999	2000	2001	2002	2003	2004	2005
Ajánlott képzésben résztvevők	48 558	52 045	52 198	53 447	46 802	45 261	33 002	29 252
Elfogadott képzésben résztvevők	26 906	28 311	30 949	32 672	31 891	28 599	19 406	9 620
Lépj egyet előre! programban résztvevők	-	-	-	-	-	-	-	-
Munkaviszonyban nem állók összesen	75 465	80 356	83 147	86 211	78 693	73 859	52 407	38 872
Ebből: pályakezdők	24 359	25 260	22 131	20 592	19 466	18 320	12 158	9 313
Munkaviszonyban állók	4 139	4 408	5 026	5 308	4 142	9 036	7 487	4 853
Munkapiaci képzés összesen	79 604	84 764	88 173	91 519	82 835	82 895	59 894	43 725
	2006	2007	2008	2009	2010	2011	2012	2013 <sup>b</sup>
Ajánlott képzésben résztvevők	36 212	32 747	48 561	41 373	50 853	32 172	43 438	22 574
Elfogadott képzésben résztvevők	7 327	5 766	4 939	8 241	6 853	2 495	2 446	22 574
Lépj egyet előre! programban résztvevők	-	270	59 347	11 169	2 316	-	-	-
Munkaviszonyban nem állók összesen	43 539	38 783	112 847	60 783	57 706	34 667	45 884	132 587
Ebből: pályakezdők	1 365	1 111	18 719	21 103	12 030	7 935	9 976	106 333
Munkaviszonyban állók	3 602	3 467	37 466	12 496	336	908	716	631
Munkapiaci képzés összesen	47 141	42 250	150 313	73 279	60 358	35 575	46 600	133 218

<sup>a</sup> Az adatok tartalmazzák az NFA decentralizált foglalkoztatási alaprészéből finanszírozott, valamint a HEFOP 1.1 és a TÁMOP 1.1.2 programok keretében képzésben résztvevők számát.

<sup>b</sup> Az adatok tartalmazzák a közfoglalkoztatás mellett képzésben részesítettek létszámait (88004 fő).

Forrás: NFSZ.

A forrás adatok xls formátumban letölthetők: [http://www.bpdata.eu/mpt/2013hut05\\_18](http://www.bpdata.eu/mpt/2013hut05_18)

5.19. táblázat: A 2013. évben befejezett programokból kilépők elhelyezkedési arányai nem, kor és iskolai végzettség szerint<sup>a</sup>, százalék

	Munkaviszonyban nem állók			Támogatott vállalkozók <sup>b</sup>	Bértámogatással foglalkoztatottak
	ajánlott képzései	elfogadott képzései	összesen		
<b>Nemek szerint</b>					
Férfiak	53,0	63,6	53,7	72,5	71,8
Nők	57,3	69,0	58,0	75,5	73,9
<b>Korcsoportok szerint</b>					
-20	43,7	67,2	45,1	89,5	66,0
20-24	52,6	63,5	53,2	75,6	71,2
25-29	55,1	65,0	55,7	75,8	74,4
-29 együtt	52,9	64,3	53,5	76,1	71,8
30-34	55,2	64,2	55,6	73,2	75,9
35-39	57,4	66,0	57,9	75,4	74,4
40-44	57,5	61,5	57,7	73,9	73,5
45-49	56,4	68,0	57,1	69,4	73,0
50-54	58,6	74,7	59,6	75,0	75,1
55+	53,9	66,7	54,9	71,6	72,0
<b>Iskolai végzettség szerint</b>					
8 általánosnál kevesebb	61,3	60,0	61,2	50,0	48,0
8 általános	54,0	61,1	54,4	68,7	66,4
Szakközépiskola	56,6	63,2	57,0	74,3	73,8
Szakisola	56,2	60,9	56,4	71,4	69,2
Szakközépiskola	55,3	71,2	56,5	76,4	75,0
Technikum	55,8	65,2	56,5	75,4	74,8
Gimnázium	53,2	68,9	53,9	72,1	72,7
Főiskola	56,3	76,2	58,1	76,7	80,7
Egyetem	57,9	89,7	60,2	75,8	82,9
Összesen	55,1	65,9	55,8	74,1	72,9

<sup>a</sup> Bérjellegű támogatások együtt, a nyári diákmunka támogatások nélkül.

<sup>b</sup> Továbbélési arány.

Megjegyzés: 6 hónappal a programok befejezése után.

Forrás: NFSZ.

A forrás adatok xls formátumban letölthetők: [http://www.bpdata.eu/mpt/2013hut05\\_19](http://www.bpdata.eu/mpt/2013hut05_19)

5.20. táblázat: A képzésben résztvevő munkaviszonyban nem állók éves átlagos számának megoszlása a képzés típusa szerint, százalék

A képzés típusa	1998	1999	2000	2001	2002	2003	2004	2005	2006	2007	2008	2009	2010	2011	2012	2013
OKJ	79,8	79,6	78,8	78,7	77,6	78,3	75,1	72,9	71,5	69,0	65,8	63,6	65,2	68,6	71,6	50,2
Nem OKJ	14,4	14,7	14,7	14,0	13,6	12,6	15,0	14,5	16,9	19,9	22,8	26,4	25,4	21,1	9,4	44,2
Nyelvi képzés	5,7	5,7	6,5	7,3	8,8	9,1	9,9	12,6	11,5	11,1	11,4	10,0	9,4	10,3	19,0	5,6
Összesen	100,0	100,0	100,0	100,0	100,0	100,0	100,0	100,0	100,0	100,0	100,0	100,0	100,0	100,0	100,0	100,0

Forrás: NFSZ.

A forrás adatok xls formátumban letölthetők: [http://www.bpdata.eu/mpt/2013hut05\\_20](http://www.bpdata.eu/mpt/2013hut05_20)

**5.21. táblázat: A munkaerőpiaci képzésbe belépő munkaviszonnal nem rendelkezők száma és megoszlása korcsoport és iskolai végzettség szerint**

	2005	2006	2007	2008	2009	2010	2011	2012	2013		
									képzés	közfoglalkoztatáshoz kapcsolódó képzés	együtt
Belépők száma, fő	27 727	26 459	25 353	42 710	37 467	39 780	18 464 <sup>a</sup>	33 540	28 089	78 052	106 141
<b>Korcsoportok szerint, %</b>											
-20	9,7	8,7	7,0	8,1	4,9	3,8	4,0	3,2	5,6	2,8	3,6
20-24	23,1	23,0	24,7	26,9	25,1	23,9	27,2	23,4	33,8	12,7	18,3
25-44	52,3	52,0	51,3	48,3	51,5	52,4	46,5	46,7	43,8	47,3	46,4
45-49	7,8	7,8	8,0	7,0	8,5	8,8	8,3	10,0	7,1	12,9	11,3
50+	7,1	8,4	9,2	9,7	10,0	11,0	14,0	16,6	9,7	24,3	20,4
Összesen	100,0	100,0	100,0	100,0	100,0	100,0	100,0	100,0	100,0	100,0	100,0
<b>Iskolai végzettség szerint, %</b>											
8 általánosnál kevesebb	2,3	1,2	1,6	2,1	7,5	3,0	0,7	2,7	1,0	9,7	7,4
8 általános	26,3	25,1	24,0	28,1	22,8	24,5	28,2	34,4	24,9	53,3	45,8
Szakképzés	25,7	26,8	24,5	21,9	22,0	25,5	24,8	26,2	22,3	25,6	24,7
Szakközépiskola, technikum	23,3	23,5	23,9	22,6	24,8	23,7	24,2	19,0	27,1	6,5	11,9
Gimnázium	14,4	15,0	16,3	15,9	15,3	15,8	15,7	12,9	19,0	4,2	8,1
Főiskola, egyetem	8,1	8,4	9,8	9,4	7,6	7,5	6,4	4,8	5,8	0,7	2,0
Összesen	100,0	100,0	100,0	100,0	100,0	100,0	100,0	100,0	100,0	100,0	100,0

<sup>a</sup> A képzések számának drasztikus csökkenése miatt következett be, mert a képzési támogatások döntéseit központosították, párhuzamosan azzal, hogy olyan képzéseket engedélyeztek, amelyeknek igazolható közvetlen foglalkoztatási hatása van. Ezáltal csökkent a preventív és általános képzések száma a támogatott képzések között. A képzésben résztvevők többsége az EU-s programok keretében volt képzésben.

Megjegyzés: A képzések számának jelentős emelkedése 2012-től a közfoglalkoztatáshoz kapcsolódó képzések miatt következett be. 2013-tól a képzések esetén megadjuk a közfoglalkoztatáshoz kapcsolódó és az ahhoz nem kapcsolódó képzések létszámait.

Forrás: NFSZ.

A forrás adatok xls formátumban letölthetők: [http://www.bpdata.eu/mpt/2013hut05\\_21](http://www.bpdata.eu/mpt/2013hut05_21)

6.1. táblázat: Nominális és reálkereset

Év	Ft		Bruttó kereseti index	Nettó kereseti index	Fogyasztói árindex	Reálkereseti index
	Bruttó átlagkereset	Nettó átlagkereset				
			Előző év = 100			
1990	13 446	10 108	128,6	121,6	128,9	94,3
1991	17 934	12 948	130,0	125,5	135,0	93,0
1992	22 294	15 628	125,1	121,3	123,0	98,6
1993	27 173	18 397	121,9	117,7	122,5	96,1
1994	33 939	23 424	124,9	127,3	118,8	107,2
1995	38 900	25 891	116,8	112,6	128,2	87,8
1996	46 837	30 544	120,4	117,4	123,6	95,0
1997	57 270	38 145	122,3	124,1	118,3	104,9
1998	67 764	45 162	118,3	118,4	114,3	103,6
1999	77 187	50 076	116,1	112,7	110,0	102,5
2000	87 750	55 785	113,5	111,4	109,8	101,5
2001	103 554	64 913	118,0	116,2	109,2	106,4
2002	122 481	77 622	118,3	119,6	105,3	113,6
2003	137 193	88 753	112,0	114,3	104,7	109,2
2004	145 523	93 715	106,1	105,6	106,8	98,9
2005	158 343	103 149	108,8	110,1	103,6	106,3
2006	171 351	110 951	108,2	107,6	103,9	103,6
2007	185 018	114 282	108,0	103,0	108,0	95,4
2008	198 741	121 969	107,4	107,0	106,1	100,8
2009	199 837	124 116	100,6	101,8	104,2	97,7
2010	202 525	132 604	101,3	106,8	104,9	101,8
2011	213 094	141 151	105,2	106,4	103,9	102,4
2012	223 060	144 085	104,7	102,1	105,7	96,6
2013	230 664	151 085	103,4	104,2	101,7	103,1

Forrás: KSH IMS (kereset) és fogyasztói árösszeírás. Bruttó átlagkereset, bruttó kereseti index: 2000–: STADAT (2014.02.21-i frissítés). Nettó átlagkereset, nettó kereseti index: 2008–: STADAT (2014.02.21-i frissítés). Fogyasztói árindex: 1990–: STADAT (2014.01.15-i frissítés). Reálkereseti index 1990–: STADAT (2014.02.24-i frissítés).

A forrás adatok xls formátumban letölthetők: [http://www.bpdata.eu/mpt/2013hut06\\_01](http://www.bpdata.eu/mpt/2013hut06_01)

6.1. ábra: Bruttó és nettó reálkereset éves változása

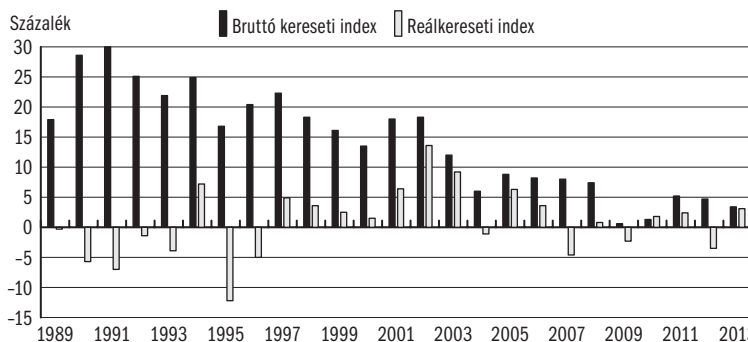

Forrás: KSH IMS (kereset) és fogyasztói árösszeírás (STADAT 2014. február 21-i frissítés).

A forrás adatok xls formátumban letölthetők: [http://www.bpdata.eu/mpt/2013hua06\\_01](http://www.bpdata.eu/mpt/2013hua06_01)

6.2.a. táblázat: Bruttó kereseti arányok a nemzetgazdaságban, Ft/fő/hó

	2002	2003	2004	2005	2006	2007	2008	2009	2010	2011	2012	2013
Mezőgazdaság, erdőgazdálkodás, halászat	84 542	89 446	97 219	103 190	112 388	122 231	133 570	137 101	143 861	153 301	164 105	171 921
Bányászat, kőfejtés	135 770	142 882	158 945	171 465	190 530	202 985	225 650	244 051	234 243	254 607	269 672	279 577
Feldolgozóipar	113 707	123 914	136 354	145 997	158 597	172 277	183 081	190 331	200 692	213 281	230 572	241 170
Villamosenergia-, gáz-, gőzellátás, légkondicionálás	176 269	198 733	223 541	243 039	265 912	294 241	321 569	345 035	363 900	379 606	403 944	410 485
Vízellátás, szennyvízgyűjtése, kezelése	108 585	119 341	129 486	140 699	151 912	164 572	178 049	181 818	193 604	207 614	222 896	224 654
Építőipar	86 324	94 193	100 124	106 608	117 626	136 301	146 475	152 204	153 130	156 682	163 582	177 790
Kereskedelem, gépjárműjavítás	106 709	115 922	122 538	131 068	145 243	158 077	171 780	175 207	185 812	196 942	212 503	218 936
Szállítás, raktározás	112 577	124 419	137 526	149 068	162 091	173 776	186 376	196 350	200 129	210 146	217 983	223 410
Szálláshely-szolgáltatás, vendéglátás	77 756	87 115	90 089	95 823	102 908	112 222	120 600	122 561	122 699	125 757	139 715	147 023
Információ, kommunikáció	234 040	250 308	273 606	288 876	306 792	328 902	358 217	366 752	368 113	392 963	410 091	426 460
Pénzügyi, biztosítási tevékenység	241 654	274 081	324 295	349 809	401 580	390 511	431 601	427 508	433 458	456 980	459 741	470 966
Ingatlanügyletek	111 627	122 087	126 388	134 409	145 550	159 225	169 845	177 747	182 903	184 829	219 287	212 391
Szakmai, tudományos, műszaki tevékenység	149 544	167 758	182 970	200 830	212 963	244 998	281 150	292 974	297 489	303 292	330 853	320 422
Adminisztratív és szolgáltatást támogató tevékenység	102 693	107 250	113 276	119 555	128 486	139 127	147 125	149 131	145 576	149 675	163 361	169 223
Közigazgatás, védelem; kötelező társadalombiztosítás	167 856	180 866	184 357	207 356	223 009	253 335	267 657	234 696	242 958	252 848	247 139	258 803
Oktatás	128 536	162 293	159 803	181 444	191 211	193 250	204 600	194 958	195 930	192 984	197 332	216 927
Humán-egészségügyi, szociális ellátás	103 149	129 995	130 509	144 100	151 889	160 050	169 977	161 265	142 282	153 832	151 446	151 287
Művészet, szórakoztatás, szabad idő	112 894	137 826	141 957	154 312	161 416	183 898	183 813	179 199	179 976	192 407	209 930	216 869
Egyéb szolgáltatás	91 198	103 554	127 136	133 846	140 893	153 512	157 950	160 375	150 025	162 490	175 870	174 777
Nemzetgazdaság összesen	122 481	137 193	145 523	158 343	171 351	185 018	198 741	199 837	202 525	213 094	222 990	230 664
Ebből:												
- vállalkozás	116 596	127 032	138 926	148 555	162 531	177 415	192 044	200 304	206 863	217 932	233 729	242 191
- költségvetés	136 844	160 844	161 559	182 185	193 949	206 225	219 044	201 632	195 980	203 516	200 024	207 191

Megjegyzés: Az adatok a 2008-tól érvényes ágazati rendszer szerint vannak átdolgozva.

Forrás: KSH évközi IMS.

A forrás adatok xls formátumban letölthetők: [http://www.bpdata.eu/mpt/2013hut06\\_02a](http://www.bpdata.eu/mpt/2013hut06_02a)

6.2.b. táblázat: Bruttó kereseti arányok a nemzetgazdaságban, százalék

	2002	2003	2004	2005	2006	2007	2008	2009	2010	2011	2012	2013
Mezőgazdaság, erdőgazdálkodás, halászat	69,0	65,2	66,8	65,2	65,6	66,1	67,2	68,6	71,0	72,0	73,6	74,5
Bányászat, kőfejtés	110,8	104,1	109,2	108,3	111,2	109,7	113,5	122,1	115,5	119,5	120,9	121,2
Feldolgozóipar	92,8	90,3	93,7	92,2	92,6	93,1	92,1	95,2	99,1	100,0	103,4	104,6
Villamosenergia-, gáz-, gőzellátás, légkondicionálás	143,9	144,9	153,6	153,5	155,2	159,0	161,8	172,7	179,6	178,2	181,1	178,0
Vízellátás, szennyvíz gyűjtése, kezelése	88,7	87,0	89,0	88,9	88,7	88,9	89,6	91,0	95,6	97,4	100,0	97,4
Építőipar	70,5	68,7	68,8	67,3	68,6	73,7	73,7	76,2	75,5	73,5	73,4	77,1
Kereskedelem, gépjármű-javítás	87,1	84,5	84,2	82,8	84,8	85,4	86,4	87,7	91,7	92,4	95,3	94,9
Szállítás, raktározás	91,9	90,7	94,5	94,1	94,6	93,9	93,8	98,3	98,9	98,6	97,8	96,9
Szálláshely-szolgáltatás, vendéglátás	63,5	63,5	61,9	60,5	60,1	60,7	60,7	61,3	60,6	59,0	62,7	63,7
Információ, kommunikáció	191,1	182,4	188,0	182,4	179,0	177,8	180,2	183,5	181,7	184,4	183,9	184,9
Pénzügyi, biztosítási tevékenység	197,3	199,8	222,8	220,9	234,4	211,1	217,2	213,9	214,0	214,5	206,2	204,2
Ingtatlanügyletek	91,1	89,0	86,9	84,9	84,9	86,1	85,5	88,9	90,2	86,8	98,3	92,1
Szakmai, tudományos, műszaki tevékenység	122,1	122,3	125,7	126,8	124,3	132,4	141,5	146,6	146,9	142,4	148,4	138,9
Adminisztratív és szolgáltatást támogató tevékenység	83,8	78,2	77,8	75,5	75,0	75,2	74,0	74,6	71,9	70,3	73,3	73,4
Közigazgatás, védelem; kötelező társadalombiztosítás	137,0	131,8	126,7	131,0	130,1	136,9	134,7	117,4	120,2	118,7	110,8	112,2
Oktatás	104,9	118,3	109,8	114,6	111,6	104,4	102,9	97,6	96,7	90,6	88,5	94,0
Humán-egészségügyi, szociális ellátás	84,2	94,8	89,7	91,0	88,6	86,5	85,5	80,7	70,3	72,2	67,9	65,6
Művészet, szórakoztatás, szabad idő	92,2	100,5	97,5	97,5	94,2	99,4	92,5	89,7	88,8	90,3	94,1	94,0
Egyéb szolgáltatás	74,5	75,5	87,4	84,5	82,2	83,0	79,5	80,3	74,1	76,1	78,9	75,8
Nemzetgazdaság összesen	100,0	100,0	100,0	100,0	100,0	100,0	100,0	100,0	100,0	100,0	100,0	100,0
Ebből:												
- vállalkozás	95,2	92,6	95,5	93,8	94,9	95,9	96,6	100,2	102,1	102,3	104,8	105,0
- költségvetés	111,7	117,2	111,0	115,1	113,2	111,5	110,2	100,9	96,8	95,5	89,7	89,8

Megjegyzés: Az adatok a 2008-tól érvényes ágazati rendszer szerint vannak átdolgozva.

Forrás: KSH évközi IMS.

A forrás adatok xls formátumban letölthetők: [http://www.bpdata.eu/mpt/2013hut06\\_02b](http://www.bpdata.eu/mpt/2013hut06_02b)

6.3. táblázat: Regresszióval kiigazított kereseti különbségek



	2001	2002	2003	2004	2005	2006	2007	2008	2009	2010	2011	2012	2013
Férfi	0,1620	0,1410	0,1480	0,1490	0,1500	0,1550	0,1790	0,1700	0,1500	0,1550	0,1570	0,1560	0,1330
Kevesebb, mint 8 osztály	-0,4870	-0,4550	-0,4110	-0,3900	-0,4800	-0,4010	-0,4390	-0,3970	-0,5750	-0,5110	-0,5350	-0,4850	-0,5230
Általános iskola 8 osztály	-0,3650	-0,3640	-0,3550	-0,3670	-0,3730	-0,3800	-0,4170	-0,4010	-0,4540	-0,4280	-0,4220	-0,4160	-0,4140
Szaktunskáképző, szakiskola	-0,2530	-0,2730	-0,2550	-0,2650	-0,2750	-0,2840	-0,2920	-0,2770	-0,3050	-0,2810	-0,2640	-0,2660	-0,2260
Főiskola, egyetem	0,5310	0,5400	0,6190	0,5870	0,5900	0,5810	0,5620	0,5580	0,6190	0,6220	0,6160	0,5750	0,6000
Becsült gyakorlati idő	0,0212	0,0213	0,0216	0,0237	0,0238	0,0252	0,0255	0,0248	0,0259	0,0267	0,0257	0,0238	0,0244
Becsült gyakorlati idő négyzete	-0,0003	-0,0003	-0,0003	-0,0004	-0,0004	-0,0004	-0,0004	-0,0004	-0,0004	-0,0004	-0,0004	-0,0004	-0,0004
Közszféra	-0,1140	-0,0581	0,1120	0,1600	0,1130	0,0876	-0,0009	0,0257	-0,1260	-0,1440	-0,1670	-0,2790	-0,2590

Megjegyzés: Ezek az eredmények a logaritmuspontban (nagyjából százalékos mértékben) mutatják a különböző csoportok kereseti előnyét-hátrányát a referenciacsoporthoz képest. Minden közölt paraméter szignifikáns 0,01 szinten. A régióparaméterek a 9.6. táblában szerepelnek.

Referenciakategóriák: nő, érettségizett, Közép-Dunántúlon, nem közsférában dolgozó alkalmazott.

Forrás: NMH BT.

A forrás adatok xls formátumban letölthetők: [http://www.bpdata.eu/mpt/2013hut06\\_03](http://www.bpdata.eu/mpt/2013hut06_03)

6.2. ábra: Az alacsony keresetű dolgozók aránya nemek szerint, százalék

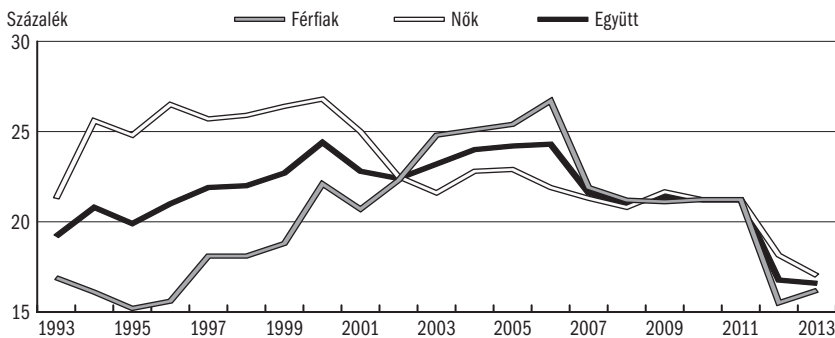

Forrás: NMH BT.

A forrás adatok xls formátumban letölthetők: [http://www.bpdata.eu/mpt/2013hua06\\_02](http://www.bpdata.eu/mpt/2013hua06_02)

6.4. táblázat: Az alacsony keresetű dolgozók<sup>a</sup> százalékos aránya nemek, korcsoport, iskolai végzettség és ágak szerint

	1999	2000	2001	2002	2003	2004	2005	2006	2007	2008	2009	2010	2011	2012	2013
<b>Nemek szerint</b>															
Férfiak	18,8	22,1	20,7	22,3	24,8	25,1	25,4	26,7	21,9	21,2	21,1	21,2	20,5	15,5	15,3
Nők	26,4	26,8	25,0	22,5	21,6	22,8	22,9	21,9	21,3	20,8	21,7	21,2	20,8	18,2	18,4
<b>Korcsoportok szerint</b>															
-24	37,9	37,0	35,5	37,6	39,9	43,9	44,2	46,3	40,1	34,6	38,9	38,2	36,6	26,4	31,7
25-54	21,3	22,8	21,9	21,8	22,3	23,6	24,0	24,2	21,4	20,6	21,0	20,9	20,4	16,3	16,4
55+	17,2	19,8	18,1	16,2	15,3	16,5	16,5	16,4	15,8	15,5	17,6	18,1	17,6	17,0	15,0
<b>Iskolai végzettség szerint</b>															
8 általános és kevesebb	43,9	43,4	40,4	38,3	37,1	39,6	41,2	40,1	41,4	41,3	47,4	43,4	45,4	38,6	41,1
Szakképzést nyújtó iskolák	28,6	31,2	29,4	32,1	35,4	35,7	36,8	37,9	32,9	32,1	33,5	33,3	31,3	25,2	24,7
Középiskola	15,4	18,8	18,0	16,5	17,7	18,6	18,6	19,7	16,1	15,4	16,4	17,3	17,2	13,7	15,1
Felsőfokú végzettség	3,2	4,7	4,7	3,6	3,5	3,9	3,8	4,3	2,5	2,4	2,3	2,9	2,7	2,0	2,0
<b>Ágak szerint<sup>b</sup></b>															
Mezőgazdaság	38,1	38,0	34,3	37,9	37,3	37,1	37,5	41,6	37,9	36,6	36,7	34,6	31,8	21,8	26,2
Feldolgozóipar	18,9	20,0	19,1	19,4	25,4	24,7	22,1	24,1	20,8	23,5	23,0	20,5	19,4	13,7	15,1
Építőipar	36,7	42,9	41,7	44,8	49,8	51,2	50,2	55,2	43,1	37,5	38,1	43,0	41,9	31,8	34,1
Kereskedelem	36,8	42,8	41,3	44,0	49,0	49,3	51,5	49,4	40,9	35,9	35,2	36,4	35,2	24,2	27,7
Szállítás és távközlés	9,0	11,3	10,6	10,5	13,6	12,6	13,8	15,1	13,2	14,6	11,2	13,3	13,1	10,1	10,2
Pénzügyek, gazdasági szolgáltatás	21,1	25,3	22,6	20,7	23,1	23,9	24,6	26,2	20,9	20,0	20,5	20,7	19,6	15,0	16,6
Közigazgatás	16,0	13,7	13,8	9,3	6,6	8,2	6,0	6,3	7,4	6,7	8,7	8,8	9,8	13,4	10,7
Oktatás	23,8	21,5	22,6	16,0	4,8	6,9	8,8	6,1	9,0	7,2	11,9	10,6	11,2	16,3	17,9
Egészségügy	28,0	26,7	19,9	16,1	6,3	8,4	10,3	8,6	12,6	11,1	14,5	13,8	14,3	18,2	15,6
Együtt	22,7	24,4	22,8	22,4	23,2	24,0	24,2	24,3	21,6	21,0	21,4	21,2	20,7	16,8	16,8

<sup>a</sup> Azok aránya, akik kevesebbet keresnek a medián kereset 2/3-ánál.

<sup>b</sup> 1995–2008: TEÁOR'03, 2009–: TEÁOR'08 szerint.

Forrás: NMH BT.

A forrás adatok xls formátumban letölthetők: [http://www.bpdata.eu/mpt/2013hut06\\_04](http://www.bpdata.eu/mpt/2013hut06_04)

6.3. ábra: A bruttó átlagkeresetek differenciáltsága

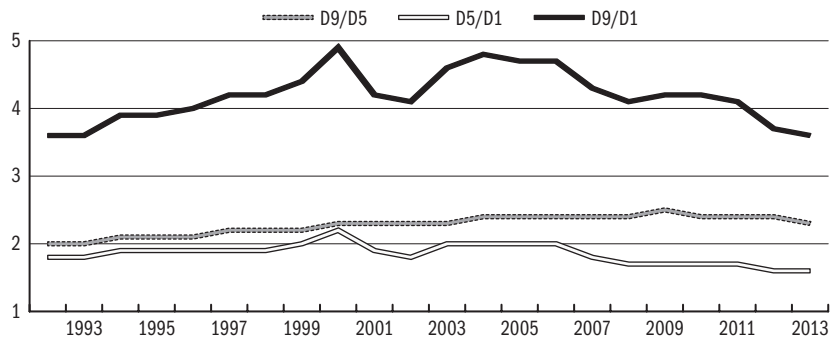

Forrás: NMH BT.

A forrás adatok xls formátumban letölthetők: [http://www.bpdata.eu/mpt/2013hua06\\_03](http://www.bpdata.eu/mpt/2013hua06_03)



6.4. ábra: Életkor-kereseti profilok iskolai végzettség szerint 1998-ban, 2013-ban, nők, férfiak

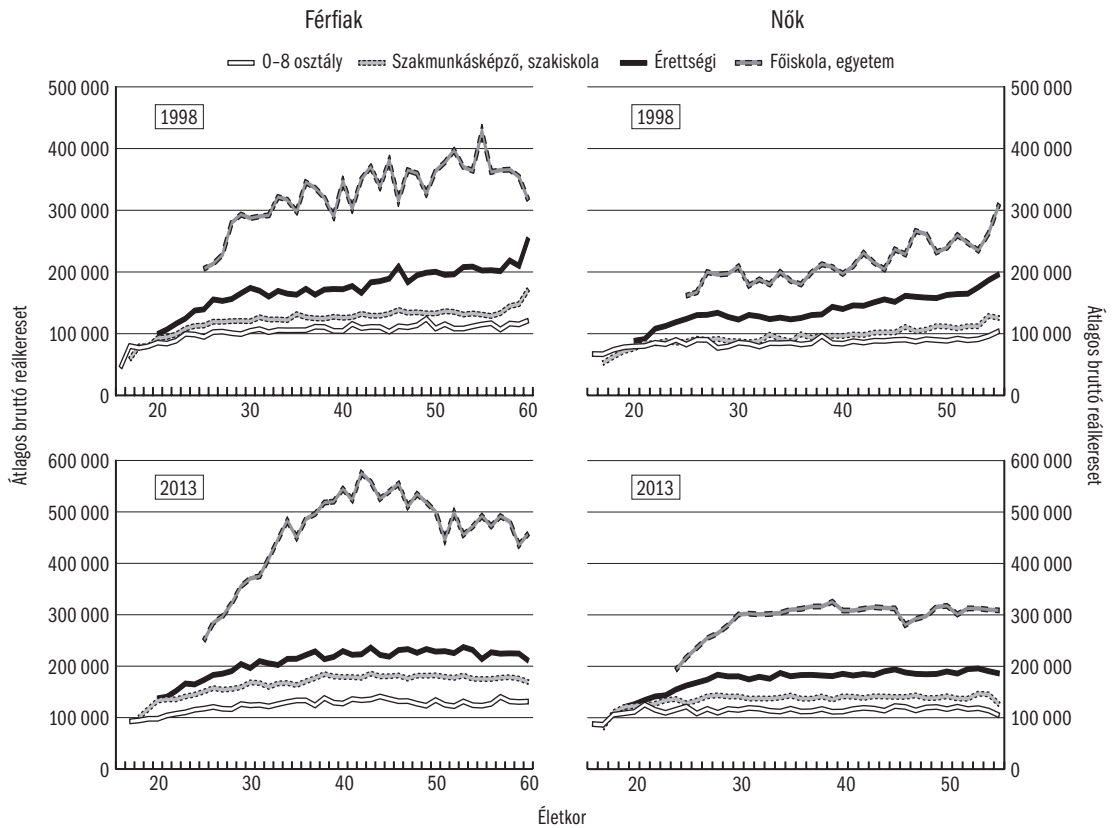

Forrás: NMH BT.

A forrás adatok xls formátumban letölthetők: [http://www.bpdata.eu/mpt/2013hua06\\_04](http://www.bpdata.eu/mpt/2013hua06_04)



6.5. ábra: A bruttó reálkeresetek logaritmusának eloszlása (2013 = 100%)

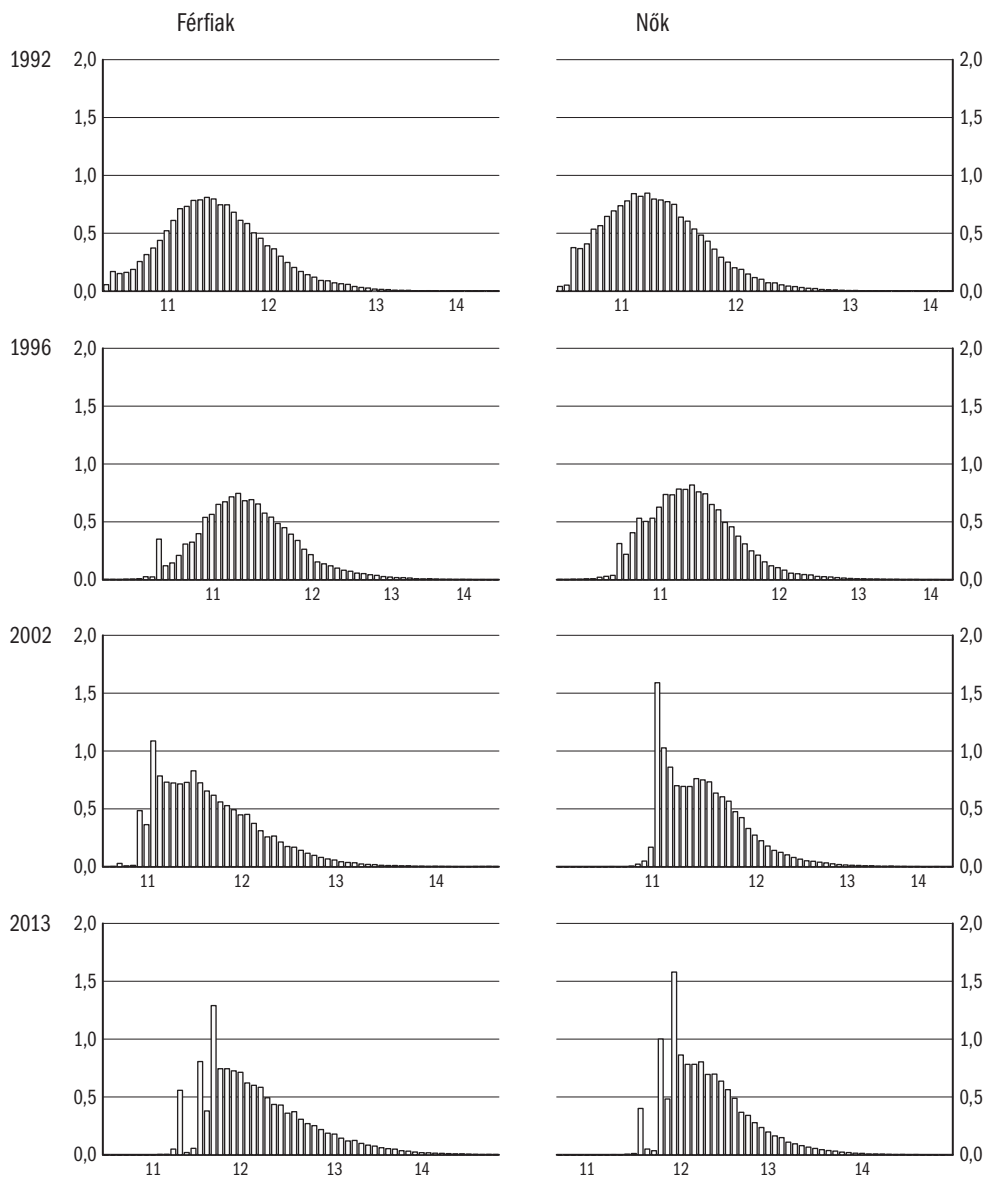

Forrás: *NMH BT.*

A forrás adatok xls formátumban letölthetők: [http://www.bpdata.eu/mpt/2013hua06\\_05](http://www.bpdata.eu/mpt/2013hua06_05)

7.1. táblázat: Az egyes oktatási fokozatokból kilépők száma, nappali képzés

Év	Általános iskola	Szaktanulmányok, szakiskola	Középiskola	Főiskola, egyetem
1980	119 809	49 232	43 167	14 859
1990	164 614	54 933	53 039	15 963
1991	158 907	59 302	54 248	16 458
1992	151 287	66 261	59 646	16 201
1993	144 200	66 342	68 607	16 223
1994	136 857	62 902	68 604	18 041
1995	122 333	57 057	70 265	20 024
1996	120 529	54 209	73 413	22 128
1997	116 708	46 868	75 564	24 411
1998	113 651	42 866	77 660	25 338
1999	114 302	38 822	73 965	27 049
2000	114 250 <sup>a</sup>	35 500 <sup>a</sup>	72 200 <sup>a</sup>	29 843 <sup>a</sup>
2001	114 200 <sup>a</sup>	33 500 <sup>a</sup>	70 372	29 746
2002	113 923	26 941	69 612	30 785
2003	117 747	26 472	71 944	31 911
2004	113 179	26 620	76 669	31 633
2005	115 626	25 519	77 025	32 732
2006	114 240	24 427	76 895	29 871
2007	108 889	17 967	77 527	29 059
2008	106 426	19 289	68 453	28 957
2009	102 798	20 138	78 004	36 064
2010	103 643	20 693	77 930	38 456
2011	96 825	20 720	76 354	35 433
2012	92 254	29 299	73 802	36 262
2013 <sup>b</sup>	88 913	21 948	68 407	37 047

<sup>a</sup> Becsült adat.

<sup>b</sup> Előzetes adat.

Megjegyzés: Általános iskola: 8. osztályt eredményesen végeztek. Többi fokozat: a fokozatnak megfelelő vizsgát tett. Gyógypedagógiai intézmények nélkül, 2000-től gyógypedagógiai oktatás nélkül. Főiskola, egyetem: 2007-től a felsőfokú alapképzésben, az osztatlan és messterképzésben végzettekkel együtt.

Forrás: *EMMI STAT*.

A forrás adatok xls formátumban letölthetők: [http://www.bpdata.eu/mpt/2013hut07\\_01](http://www.bpdata.eu/mpt/2013hut07_01)

7.1. ábra: A nappali képzésben tanulók a megfelelő korú népesség arányában

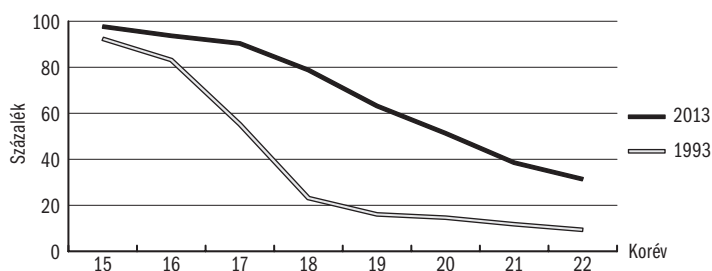

Forrás: *EMMI STAT*.

A forrás adatok xls formátumban letölthetők: [http://www.bpdata.eu/mpt/2013hua07\\_01](http://www.bpdata.eu/mpt/2013hua07_01)

7.2. táblázat: Az egyes oktatási fokozatokba belépők száma, nappali képzés

Év	Általános iskola	Szaktunskáképző, szakiskola	Középiskola	Főiskola, egyetem
1980	171 347	60 865	57 213	17 886
1990	125 665	87 932	83 939	22 662
1995	123 997	65 352	82 665	42 433
1996	124 554	58 822	84 773	44 698
1997	127 214	53 083	84 395	45 669
1998	125 875	39 965	86 868	48 886
1999	121 424	33 570	89 184	51 586
2000	117 000 <sup>a</sup>	33 900 <sup>a</sup>	90 800 <sup>a</sup>	54 100 <sup>a</sup>
2001	112 144	34 210	92 322	56 709
2002	112 345	33 363	94 223	57 763
2003	114 020	33 394	92 817	59 699
2004	101 021	32 645	93 469	59 783
2005	97 810	33 114	96 181	61 898
2006	95 954	32 732	95 989	61 231
2007	98 766	31 897	92 957	55 789
2008	97 345	32 774	90 667	52 755
2009	97 083	34 177	87 731	61 948
2010	95 469	35 177	88 644	68 715
2011	96 455	35 420	83 025	70 954
2012	98 013	36 954	78 090	67 014
2013 <sup>b</sup>	105 075	34 927	83 198	96 775 <sup>c</sup>

Megjegyzés: Gyógypedagógiai intézmények nélkül, 2000-tól gyógypedagógiai oktatás nélkül. Főiskola, egyetem: A 2005/2006. tanévtől a felsőfokú alapképzésben, az osztatlan és mesterképzésben részt vevőkkel együtt.

Forrás: EMMI STAT.

<sup>a</sup> Becsült adat.

<sup>b</sup> Előzetes adat.

<sup>c</sup> A 60 kreditpontnál kevesebbel rendelkezők, a korábbi évek adatával nem összehasonlítható.

A forrás adatok xls formátumban letölthetők: [http://www.bpdata.eu/mpt/2013hut07\\_02](http://www.bpdata.eu/mpt/2013hut07_02)

7.2. ábra: Belépők és kilépők száma az egyes oktatási fokozatokban, nappali képzés

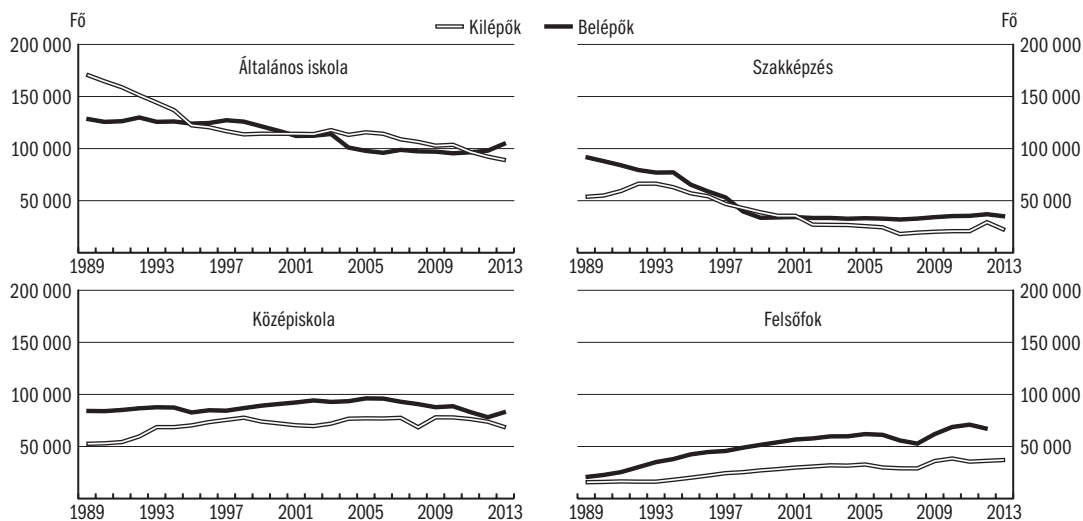

Forrás: EMMI STAT.

A forrás adatok xls formátumban letölthetők: [http://www.bpdata.eu/mpt/2013hua07\\_02](http://www.bpdata.eu/mpt/2013hua07_02)

7.3. táblázat: Az egyes oktatási fokozatokban tanulók száma, nappali képzés

Év	Általános iskola	Szaktanulmányok, szakiskola	Középiskola	Főiskola, egyetem
1990/91	1 130 656	222 204	291 872	76 601
2000/01	918 976 <sup>a</sup>	120 330 <sup>a</sup>	417 800 <sup>a</sup>	176 046
2001/02	905 932	124 615	420 889	184 071
2002/03	893 261	123 069	426 384	193 155
2003/04	874 296	123 206	437 909	204 910
2004/05	854 930	123 008	438 496	212 292
2005/06	828 594	121 815	441 002	217 245
2006/07	800 635	119 520	443 166	224 616
2007/08	783 948	122 973	441 886	227 118
2008/09	765 822	123 640	439 957	224 894
2009/10	752 896	128 479	443 078	222 564
2010/11	736 977	129 076	438 892	218 057
2011/12	729 000	129 250	428 122	218 304
2012/13	725 068	117 356	413 531	214 320
2013/14 <sup>b</sup>	730 664	104 927	388 717	209 208

<sup>a</sup> Becsült adat.<sup>b</sup> Előzetes adat.

Megjegyzés: Gyógypedagógiai intézmények nélkül, a 2000/2001. tanévtől gyógypedagógiai oktatás nélkül. A 2001/2002 tanévtől a 6 illetve 8 évfolyamos gimnáziumok 5–8. évfolyamának tanulói a középiskolások között szerepelnek. Főiskola, egyetem: A 2005/2006. tanévtől a felsőfokú alapképzésben, az osztatlan és mesterképzésben részt vevőkkel együtt.

Forrás: *EMMI STAT*.A forrás adatok xls formátumban letölthetők: [http://www.bpdata.eu/mpt/2013hut07\\_03](http://www.bpdata.eu/mpt/2013hut07_03)

7.4. táblázat: Az egyes oktatási fokozatokban tanulók száma, nem nappali képzés

Év	Általános iskola	Szaktanulmányok, szakiskola	Középiskola	Főiskola, egyetem
1990/91	11 536	-	68 162	25 786
2000/01	2 940 <sup>a</sup>	1 070 <sup>a</sup>	91 700 <sup>a</sup>	118 994
2001/02	2 793	2 453	95 231	129 167
2002/03	2 785	3 427	93 172	148 032
2003/04	3 190	3 216	93 322	162 037
2004/05	2 766	3 505	90 321	166 174
2005/06	2 543	4 049	89 950	163 387
2006/07	2 319	4 829	91 035	151 203
2007/08	2 245	5 874	83 008	132 273
2008/09	2 083	4 983	74 008	115 957
2009/10	2 035	6 594	70 124	105 511
2010/11	1 997	8 068	76 404	99 962
2011/12	2 264	10 383	74 204	98 081
2012/13	2 127	12 776	72 808	85 316
2013/14 <sup>b</sup>	2 587	12 140	70 783	73 088

<sup>a</sup> Becsült adat.<sup>b</sup> Előzetes adat.

Megjegyzés: Főiskola, egyetem: A 2005/2006. tanévtől a felsőfokú alapképzésben, az osztatlan és mesterképzésben részt vevőkkel együtt.

Forrás: *EMMI STAT*.A forrás adatok xls formátumban letölthetők: [http://www.bpdata.eu/mpt/2013hut07\\_04](http://www.bpdata.eu/mpt/2013hut07_04)

**7.5. táblázat: Az egyetemi, főiskolai továbbtanulásra jelentkezők számának alakulása, nappali képzés**

Év	Jelentkezők száma	Felvettek száma	Felvettek a jelentkezők százalékában	A jelentkezők	A felvettek
				az adott évben érettségizők százalékában	
1980	33 339	14 796	44,4	77,2	34,3
1989	44 138	15 420	34,9	84,0	29,3
1990	46 767	16 818	36,0	88,2	31,7
1991	48 911	20 338	41,6	90,2	37,5
1992	59 119	24 022	40,6	99,1	40,3
1993	71 741	28 217	39,3	104,6	41,1
1994	79 805	29 901	37,5	116,3	43,6
1995	86 548	35 081	40,5	123,2	49,9
1996	79 369	38 382	48,4	108,1	52,3
1997	81 924	40 355	49,3	108,4	53,4
1998	81 065	43 629	53,8	104,4	56,2
1999	82 815	44 538	53,8	112,0	60,2
2000	82 957	45 546	54,9	114,9	63,1
2001	84 380	49 874	59,1	119,8	70,8
2002	88 978	52 552	59,1	127,8	75,5
2003	87 110	52 703	60,5	121,1	73,3
2004	95 871	55 179	57,6	125,0	72,0
2005	91 583	52 863	57,7	118,9	68,6
2006	84 262	53 983	64,1	109,6	70,2
2007	74 849	50 941	68,1	96,5	65,7
2008	66 963	52 081	77,8	97,8	76,1
2009	90 878	61 262	67,4	116,5	78,5
2010	100 777	65 503	65,0	129,3	84,1
2011	101 835	66 810	65,6	133,4	87,5
2012	84 075	61 350	73,0	113,9	83,1
2013	75 392	56 927	75,5	110,2	83,2

Megjegyzés: A felsőfokú alapképzésre, osztatlan és mesterképzésre első helyre jelentkezőkkel és felvettekkel együtt. 2008-tól a pót- és keresztféléves felvételi eljárás során felvettek létszámával együtt.

Forrás: *EMMI STAT*.

A forrás adatok xls formátumban letölthetők: [http://www.bpdata.eu/mpt/2013hut07\\_05](http://www.bpdata.eu/mpt/2013hut07_05)

8.1. táblázat: Az NFSZ kirendeltségein bejelentett betöltetlen álláshelyek száma<sup>a</sup>

Év	Bejelentett álláshelyek zárónapi száma	Regisztrált munkanélküliek <sup>b</sup> zárónapi létszáma	100 regisztrált munkanélküli- re jutó álláshely
1991	14 343	227 270	6,3
1992	21 793	556 965	3,9
1993	34 375	671 745	5,1
1994	35 569	568 366	6,3
1995	28 680	507 695	5,6
1996	38 297	500 622	7,6
1997	42 544	470 112	9,0
1998	46 624	423 121	11,0
1999	51 438	409 519	12,6
2000	50 000	390 492	12,8
2001	45 194	364 140	12,4
2002	44 603	344 715	12,9
2003	47 239	357 212	13,2
2004	48 223	375 950	12,8
2005	41 615	409 929	10,2
2006	41 677	393 465	10,6
2007	29 933	426 915	7,0
2008	25 386	442 333	5,7
2009	20 739	561 768	3,7
2010	22 241	582 664	3,8
2011	41 123	582 868	7,1
2012	35 850	559 102	6,4
2013	51 524	527 624	9,8

<sup>a</sup> Hónap végi záró adatok átlaga.

<sup>b</sup> 2005. november 1-je után: nyilvántartott álláskereső.

Forrás: NFSZ.

A forrás adatok xls formátumban letölthetők: [http://www.bpdata.eu/mpt/2013hut08\\_01](http://www.bpdata.eu/mpt/2013hut08_01)

8.1. ábra: Az NFSZ kirendeltségein bejelentett betöltetlen álláshelyek számának alakulása

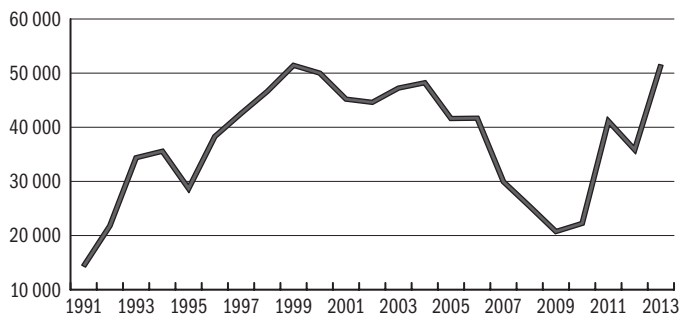

Forrás: NFSZ.

A forrás adatok xls formátumban letölthetők: [http://www.bpdata.eu/mpt/2013hua08\\_01](http://www.bpdata.eu/mpt/2013hua08_01)

8.2. táblázat: Létszámnövelést illetve -csökkenést tervező vállalatok aránya<sup>a</sup>, százalék

Év	Félév	Csökkenést tervez	Növekedést tervez	Év	Félév	Csökkenést tervez	Növekedést tervez
1993	I.	34,7	23,6	2001	I.	25,3	40,0
	II.	28,5	22,3		II.	28,6	32,6
1994	I.	24,5	29,1	2002	I.	25,6	39,2
	II.	21,0	29,7		II.	27,9	35,4
1995	I.	30,1	32,9	2003	I.	23,6	38,5
	II.	30,9	27,5		II.	32,1	34,3
1996	I.	32,9	33,3	2004	I.	30,0	39,8
	II.	29,4	30,4		2005	I.	25,3
1997	I.	29,6	39,4	2006	I.	26,6	36,2
	II.	30,7	36,8		2007	I.	20,4
1998	I.	23,4	42,7	2008	I.	26,9	23,2
	II.	28,9	37,1		2009	I.	18,4
1999	I.	25,8	39,2	2010	I.	15,4	26,0
	II.	28,8	35,8		2011	I.	17,2
2000	I.	24,4	41,0	2012	I.	19,9	29,2
	II.	27,2	36,5		2013	I.	21,3

<sup>a</sup> A kérdézt követő fél évben, a NMH PROG mintában, 2004-től a kérdézt követő egy év múlva.

Forrás: NMH PROG.

A forrás adatok xls formátumban letölthetők: [http://www.bpdata.eu/mpt/2013hut08\\_02](http://www.bpdata.eu/mpt/2013hut08_02)

8.2. ábra: Létszámcsökkentést és létszámnövekedést tervező vállalatok aránya

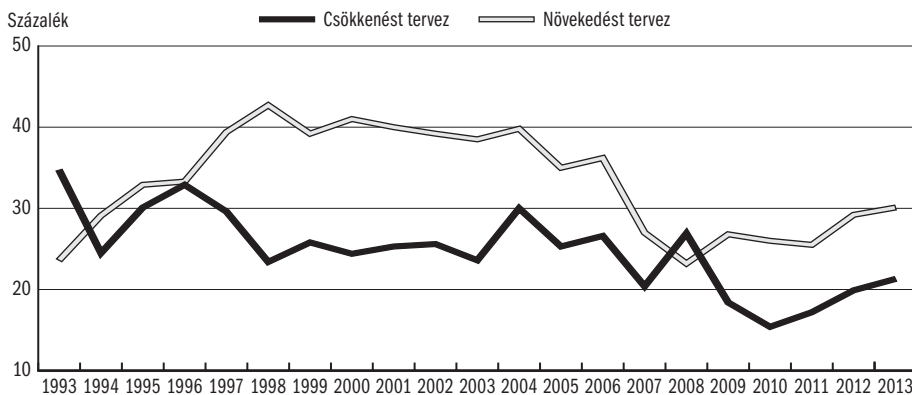

Forrás: NMH PROG.

A forrás adatok xls formátumban letölthetők: [http://www.bpdata.eu/mpt/2013hua08\\_02](http://www.bpdata.eu/mpt/2013hua08_02)



9.1. táblázat: Regionális különbségek: foglalkoztatási ráta<sup>a</sup>

Év	Közép-Magyarország	Közép-Dunántúl	Nyugat-Dunántúl	Dél-Dunántúl	Észak-Magyarország	Észak-Alföld	Dél-Alföld	Összesen
1992	62,3	57,7	62,0	57,2	52,2	52,5	57,9	58,0
1993	58,4	55,2	60,5	52,9	49,3	48,4	53,4	54,5
1994	57,2	54,4	59,9	52,4	47,7	47,5	53,0	53,5
1995	57,1	53,1	58,5	48,8	46,3	46,4	53,0	52,5
1996	56,8	52,7	59,3	50,3	45,7	45,6	52,8	52,4
1997	56,8	53,6	59,8	50,0	45,7	45,2	53,6	52,5
1998	57,7	56,0	61,6	51,5	46,2	46,4	54,2	53,7
1999	59,7	58,5	63,1	52,8	48,1	48,8	55,3	55,6
2000	60,5	59,2	63,4	53,5	49,4	49,0	56,0	56,3
2001	60,6	59,3	63,1	52,3	49,7	49,5	55,8	56,2
2002	60,9	60,0	63,7	51,6	50,3	49,3	54,2	56,2
2003	61,7	62,3	61,9	53,4	51,2	51,6	53,2	57,0
2004	62,9	60,3	61,4	52,3	50,6	50,4	53,6	56,8
2005	63,3	60,2	62,0	53,4	49,5	50,2	53,8	56,9
2006	62,7	61,4	62,8	53,6	50,4	51,1	54,3	57,3
2007	62,7	61,8	63,4	51,2	50,8	50,5	55,2	57,3
2008	62,7	60,3	62,1	51,0	49,5	49,9	54,5	56,7
2009	61,6	57,8	59,7	52,1	48,6	48,1	53,2	55,4
2010	60,3	57,3	59,0	53,1	48,7	49,3	54,4	55,4
2011	60,2	59,9	60,2	51,8	48,7	50,3	54,5	55,8
2012	62,2	59,9	61,7	52,9	49,3	52,1	55,8	57,2
2013	62,8	61,0	62,0	55,7	51,7	53,3	56,9	58,4

<sup>a</sup> 15–64 éves népesség.

Megjegyzés: 2000-ig az 1990. évi népszámlálás adatain alapuló súlyokkal számolva.

Forrás: *KSH MEF*.

A forrás adatok xls formátumban letölthetők: [http://www.bpdata.eu/mpt/2013hut09\\_01](http://www.bpdata.eu/mpt/2013hut09_01)

9.1. ábra: Regionális különbségek: foglalkoztatási ráta, keresetek és bruttó hazai termék a tervezési statisztikai régiókban

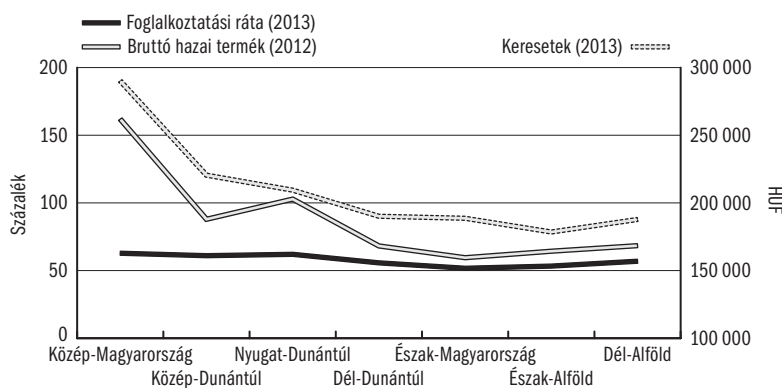

Forrás: Foglalkoztatási ráta: *KSH MEF*; bruttó hazai termék: *KSH*; keresetek: *NMH BT*.

A forrás adatok xls formátumban letölthetők: [http://www.bpdata.eu/mpt/2013hua09\\_01](http://www.bpdata.eu/mpt/2013hua09_01)

9.2. táblázat: Regionális különbségek: munkanélküliségi ráta a Munkaerő-felmérés szerint<sup>a</sup>

Év	Közép-Magyarország	Közép-Dunántúl	Nyugat-Dunántúl	Dél-Dunántúl	Észak-Magyarország	Észak-Alföld	Dél-Alföld	Összesen
1995	7,4	11,0	6,9	12,1	16,0	13,8	9,3	10,3
1996	8,2	10,4	7,1	9,4	15,5	13,2	8,4	10,0
1997	7,0	8,1	6,0	9,9	14,0	12,0	7,3	8,8
1998	5,7	6,8	6,1	9,4	12,2	11,1	7,1	7,8
1999	5,2	6,1	4,4	8,3	11,6	10,2	5,8	7,0
2000	5,3	4,9	4,2	7,8	10,1	9,3	5,1	6,4
2001	4,3	4,3	4,1	7,7	8,5	7,8	5,4	5,7
2002	3,9	5,0	4,0	7,9	8,8	7,8	6,2	5,8
2003	4,0	4,6	4,6	7,9	9,7	6,8	6,5	5,9
2004	4,5	5,6	4,6	7,3	9,7	7,2	6,3	6,1
2005	5,2	6,3	5,9	8,8	10,6	9,1	8,2	7,2
2006	5,1	6,1	5,7	9,0	11,0	10,9	7,8	7,5
2007	4,7	5,0	5,0	10,0	12,3	10,8	7,9	7,4
2008	4,6	5,8	5,0	10,3	13,4	12,0	8,8	7,8
2009	6,6	9,3	8,6	11,0	15,2	14,2	10,9	10,0
2010	8,9	10,3	9,2	12,1	16,0	14,5	10,6	11,2
2011	8,8	9,3	7,4	12,7	16,7	14,5	10,6	10,9
2012	9,2	9,8	7,4	12,0	16,6	13,9	10,5	10,9
2013	8,7	8,8	7,8	9,1	12,9	14,4	11,3	10,2

<sup>a</sup> 15–74 éves népesség.

Megjegyzés: 2000-ig az 1990. évi népszámlálás adatain alapuló súlyokkal számolva.

Forrás: KSH MEF.

A forrás adatok xls formátumban letölthetők: [http://www.bpdata.eu/mpt/2013hut09\\_02](http://www.bpdata.eu/mpt/2013hut09_02)

9.2. ábra: Regionális különbségek: munkanélküliségi ráta a Munkaerő-felmérés szerint a tervezési statisztikai régiókban

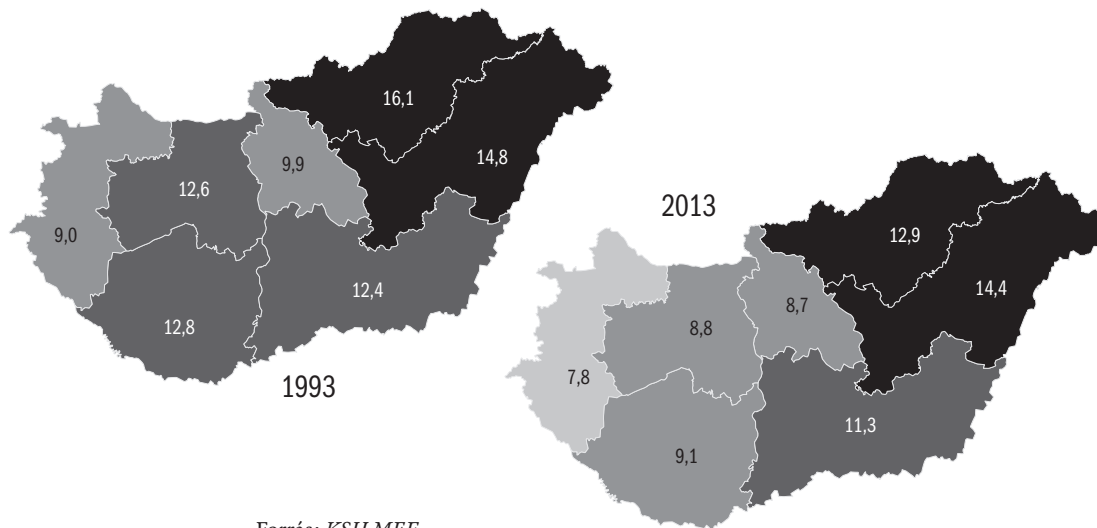

Forrás: KSH MEF.

A forrás adatok xls formátumban letölthetők: [http://www.bpdata.eu/mpt/2013hua09\\_02](http://www.bpdata.eu/mpt/2013hua09_02)

9.3. táblázat: Regionális különbségek: a regisztrált munkanélküliek<sup>a</sup> aránya a gazdaságilag aktív népességhez viszonyítva<sup>b</sup>, százalék

Év	Közép-Magyarország	Közép-Dunántúl	Nyugat-Dunántúl	Dél-Dunántúl	Észak-Magyarország	Észak-Alföld	Dél-Alföld	Összesen
1998	4,7	8,6	6,1	11,8	16,0	15,0	10,1	9,5
1999	4,5	8,7	5,9	12,1	17,1	16,1	10,4	9,7
2000	3,8	7,5	5,6	11,8	17,2	16,0	10,4	9,3
2001	3,2	6,7	5,0	11,2	16,0	14,5	9,7	8,5
2002	2,8	6,6	4,9	11,0	15,6	13,3	9,2	8,0
2003	2,8	6,7	5,2	11,7	16,2	14,1	9,7	8,3
2004	3,2	6,9	5,8	12,2	15,7	14,1	10,4	8,7
2005	3,4	7,4	6,9	13,4	16,5	15,1	11,2	9,4
2006	3,1	7,0	6,3	13,0	15,9	15,0	10,7	9,0
2007	3,5	6,9	6,3	13,6	17,6	16,6	11,7	9,7
2008	3,6	7,1	6,3	14,3	17,8	17,5	11,9	10,0
2009	5,4	11,5	9,5	17,8	20,9	20,2	14,4	12,8
2010	6,6	11,8	9,3	17,1	21,5	20,9	15,2	13,3
2011	6,8	10,9	8,0	16,6	21,5	22,0	14,5	13,2
2012	6,6	9,9	7,4	16,4	21,2	21,0	13,6	12,6
2013	6,4	9,5	7,4	15,4	19,5	19,4	19,0	13,0

<sup>a</sup> 2005. november 1-je után: nyilvántartott álláskereső aránya. Az 1991. évi IV. törvény a foglalkoztatás elősegítéséről és a munkanélküliek ellátásáról 2005. november 1-jei változása a regisztrált munkanélküli fogalmát „nyilvántartott álláskeresőkre” változtatta.

<sup>b</sup> Vetítési alap a gazdaságilag aktív népesség előző év január 1-jén.

Forrás: NFSZ REG.

A forrás adatok xls formátumban letölthetők: [http://www.bpdata.eu/mpt/2013hut09\\_03](http://www.bpdata.eu/mpt/2013hut09_03)

9.3. ábra: Regionális különbségek: regisztrált munkanélküliségi ráta a tervezési statisztikai régiókban

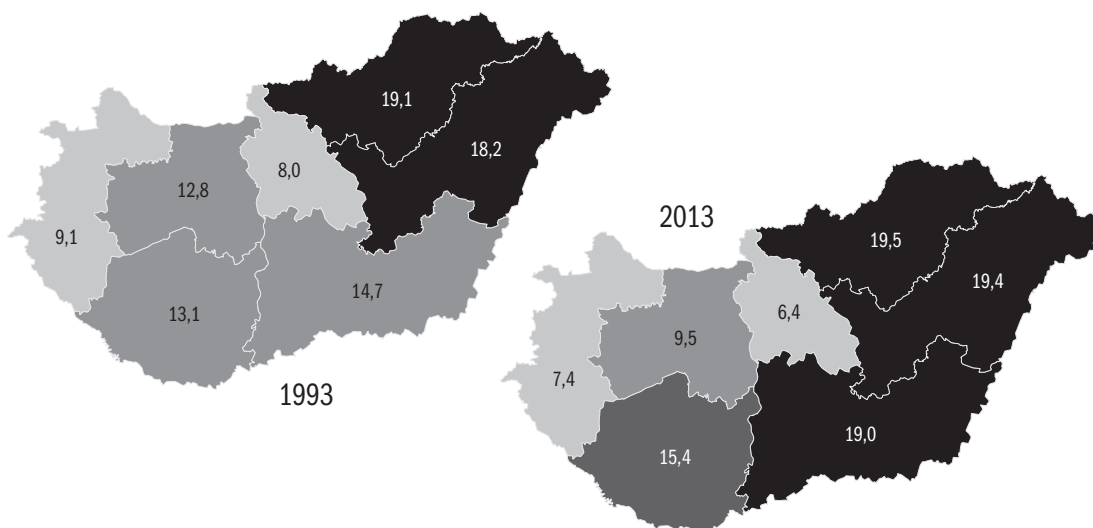

Forrás: NFSZ REG.

A forrás adatok xls formátumban letölthetők: [http://www.bpdata.eu/mpt/2013hua09\\_03](http://www.bpdata.eu/mpt/2013hua09_03)

9.4. táblázat: Regisztrált munkanélküliségi ráta<sup>a</sup> megyénként, éves átlag, százalék<sup>b</sup>

Megye	1990	1995	2000	2001	2002	2003	2004	2005	2006	2007	2008	2009	2010	2011	2012	2013
Budapest	0,1	5,7	3,0	2,6	2,2	2,4	2,8	2,9	2,6	3,0	3,1	4,6	5,9	6,2	6,1	5,8
Baranya	1,1	11,8	11,6	11,1	11,2	11,9	11,6	13,4	13,3	12,9	13,6	14,7	17,1	16,6	16,4	15,0
Bács-Kiskun	1,1	11,0	10,0	9,3	8,8	9,4	9,9	10,4	10,2	11,4	12,0	17,9	15,6	14,8	13,7	13,3
Békés	1,1	14,0	13,1	11,9	11,2	11,5	12,0	13,0	13,5	15,0	14,8	17,3	18,1	17,8	15,8	14,8
Borsod-Abaúj-Zemplén	2,3	16,7	20,3	19,0	19,1	19,6	18,3	18,9	18,0	19,9	20,1	23,1	23,7	23,5	22,9	20,9
Csongrád	1,0	9,9	8,6	8,3	8,1	8,5	9,7	10,7	8,8	9,2	9,3	11,6	12,4	11,5	11,5	11,0
Fejér	1,0	10,6	7,2	6,4	6,4	7,1	7,3	7,4	7,3	7,1	7,5	11,5	12,4	12,1	10,8	10,1
Győr-Moson-Sopron	0,5	6,8	4,6	4,1	4,0	4,1	4,6	5,4	4,6	4,1	4,1	6,9	6,8	5,7	5,0	4,6
Hajdú-Bihar	0,9	14,2	14,7	13,6	12,8	13,1	12,9	14,0	13,9	15,6	16,5	19,1	20,3	20,7	19,9	18,6
Heves	1,6	12,5	12,0	10,6	9,8	10,0	10,6	11,3	11,1	12,2	12,7	15,8	16,1	16,1	15,7	15,0
Jász-Nagykun-Szolnok	1,6	14,6	13,4	11,5	10,2	10,7	11,2	12,0	11,4	11,8	12,2	15,5	16,4	18,1	16,8	15,4
Komárom-Esztergom	1,0	11,3	8,3	7,0	6,7	6,0	5,8	6,8	5,8	5,4	5,5	10,2	10,4	9,5	8,9	8,7
Nógrád	2,4	16,3	14,9	14,3	13,8	14,6	14,6	16,1	16,1	17,7	17,8	21,2	22,0	22,9	23,9	21,7
Pest	0,5	7,6	5,2	4,4	3,7	3,7	3,8	4,2	3,9	4,3	4,4	6,7	7,7	7,6	7,4	7,2
Somogy	1,4	11,2	11,9	11,6	11,5	12,2	13,4	14,5	14,6	16,2	16,9	19,4	18,9	18,3	18,2	17,1
Szabolcs-Szatmár-Bereg	2,6	19,3	19,5	17,8	16,7	17,7	17,5	18,6	18,8	21,0	22,4	24,7	24,8	26,0	25,0	23,0
Tolna	1,6	12,2	11,8	11,0	10,0	10,7	11,6	11,8	10,5	11,5	12,1	15,2	14,7	14,2	13,7	13,7
Vas	0,4	7,2	5,2	4,9	4,5	5,0	6,0	6,8	6,1	6,2	6,1	9,8	9,6	7,7	6,7	6,9
Veszprém	0,9	10,0	7,2	6,9	6,6	7,0	7,3	8,0	7,7	8,0	8,2	12,6	12,3	10,8	9,6	9,4
Zala	0,8	9,2	7,2	6,5	6,4	7,0	7,4	9,3	9,0	9,3	9,4	13,0	12,9	11,7	11,6	12,3
Összesen	1,0	10,6	9,3	8,5	8,0	8,3	8,7	9,4	9,0	9,7	10,0	12,8	13,3	13,2	12,6	11,9

<sup>a</sup> 2005. november 1-je után: nyilvántartott álláskeresők aránya. Az 1991. évi IV. törvény a foglalkoztatás elősegítéséről és a munkanélküliek ellátásáról 2005. november 1-jei változása a regisztrált munkanélküli fogalmát „nyilvántartott álláskeresőkre” változtatta.

<sup>b</sup> Vetítési alap a gazdaságilag aktív népesség előző év január 1-jei száma.

Forrás: NFSZ REG.

A forrás adatok xls formátumban letölthetők: [http://www.bpdata.eu/mpt/2013hut09\\_04](http://www.bpdata.eu/mpt/2013hut09_04)

9.4. ábra: Regisztrált megyei munkanélküliségi ráták átlagai, 2013

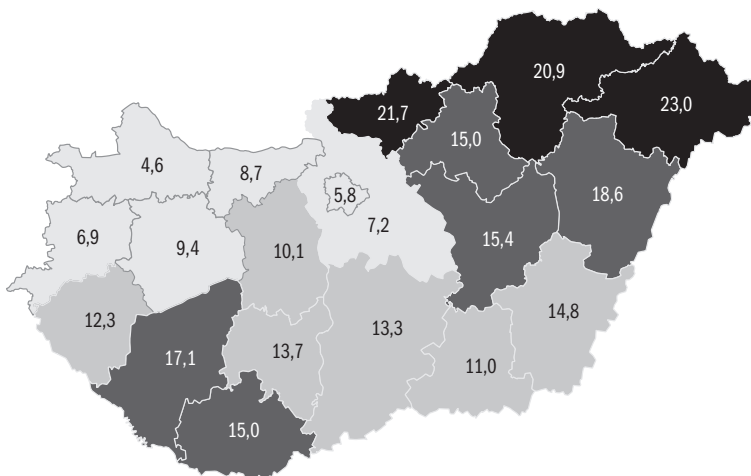

Forrás: NFSZ REG.

A forrás adatok xls formátumban letölthetők: [http://www.bpdata.eu/mpt/2013hua09\\_04](http://www.bpdata.eu/mpt/2013hua09_04)

9.5. táblázat: Regionális különbségek: keresetek<sup>a</sup>

Év	Közép-Magyarország	Közép-Dunántúl	Nyugat-Dunántúl	Dél-Dunántúl	Észak-Magyarország	Észak-Alföld	Dél-Alföld	Összesen
1989	11 719	10 880	10 108	10 484	10 472	9 675	9 841	10 822
1999	101 427	77 656	74 808	70 195	70 961	68 738	68 339	81 067
2000	114 637	87 078	83 668	74 412	77 714	73 858	73 591	90 338
2001	132 136	100 358	96 216	86 489	88 735	84 930	84 710	103 610
2002	149 119	110 602	106 809	98 662	102 263	98 033	97 432	117 672
2003	170 280	127 819	121 464	117 149	117 847	115 278	113 532	135 472
2004	184 039	137 168	131 943	122 868	128 435	124 075	121 661	147 111
2005	192 962	147 646	145 771	136 276	139 761	131 098	130 406	157 770
2006	212 001	157 824	156 499	144 189	152 521	142 142	143 231	171 794
2007	229 897	173 937	164 378	156 678	159 921	153 241	153 050	186 229
2008	245 931	185 979	174 273	160 624	169 313	160 332	164 430	198 087
2009	254 471	187 352	182 855	169 615	169 333	160 688	164 638	203 859
2010	258 653	194 794	183 454	171 769	173 696	162 455	169 441	207 456
2011	264 495	197 774	184 311	181 500	185 036	173 243	177 021	214 540
2012	279 073	215 434	202 189	208 895	196 566	191 222	187 187	230 073
2013	290 115	220 495	209 418	190 126	188 635	178 499	187 762	230 018

<sup>a</sup> Bruttó havi kereset (Ft/fő), május.

Megjegyzés: Az adatok a költségvetésben dolgozóakra, illetve az alábbi méretkategóriájú vállalatoknál dolgozóakra vonatkoznak: 1989: 20 fős és nagyobb; 1999: 10 fős és nagyobb; 2000–: 5 fős és nagyobb. Teljes munkaidős alkalmazottak.

Forrás: NMFH BT.

A forrás adatok xls formátumban letölthetők: [http://www.bpdata.eu/mpt/2013hut09\\_05](http://www.bpdata.eu/mpt/2013hut09_05)

9.6. táblázat: Regresszióval kiigazított kereseti különbségek

Év	Közép-Magyarország	Nyugat-Dunántúl	Dél-Dunántúl	Észak-Magyarország	Észak-Alföld	Dél-Alföld
2000	0,0729	-0,0067	-0,1610	-0,1320	-0,1500	-0,1660
2001	0,0739	-0,0200	-0,1500	-0,1400	-0,1550	-0,1630
2002	0,0903	-0,0378	-0,1120	-0,0950	-0,1170	-0,1070
2003	0,0493	-0,0542	-0,1220	-0,1220	-0,1400	-0,1410
2004	0,0648	-0,0313	-0,1410	-0,0953	-0,1400	-0,1270
2005	0,0291	-0,0372	-0,1310	-0,1010	-0,1450	-0,1390
2006	0,0660	-0,0214	-0,1400	-0,0874	-0,1380	-0,1100
2007	0,0636	-0,0840	-0,1420	-0,1290	-0,1590	-0,1450
2008	0,0446	-0,0904	-0,1750	-0,1350	-0,1920	-0,1660
2009	0,0791	-0,0464	-0,1270	-0,1210	-0,1420	-0,1490
2010	0,0689	-0,0746	-0,1390	-0,1270	-0,1720	-0,1500
2011	0,1060	-0,0301	-0,0806	-0,0058	-0,0886	-0,0947
2012	0,0673	-0,0439	-0,0784	-0,1020	-0,1320	-0,1250
2013	0,0411	-0,0543	-0,1180	-0,1190	-0,1630	-0,1350

Megjegyzés: Ezek az eredmények a logaritmuspontban (nagyjából százalékos mértékben) mutatják a különböző csoportok kereseti előnyét-hátrányát a referenciacsoporthoz képest. Minden közölt paraméter szignifikáns 0,01 szinten.

Referenciakategóriák: nő, érettségizett, Közép-Dunántúlon, nem községi munkaviszonyban dolgozó alkalmazott.

Forrás: NMFH BT.

A forrás adatok xls formátumban letölthetők: [http://www.bpdata.eu/mpt/2013hut09\\_06](http://www.bpdata.eu/mpt/2013hut09_06)

9.7. táblázat: Regionális különbségek: bruttó hazai termék

Év	Közép-Magyarország	Közép-Dunántúl	Nyugat-Dunántúl	Dél-Dunántúl	Észak-Magyarország	Észak-Alföld	Dél-Alföld	Összesen
<b>Ezer Ft/fő/hó</b>								
2000	2 014	1 255	1 468	957	827	815	918	1 290
2001	2 311	1 372	1 539	1 074	947	965	1 031	1 458
2002	2 701	1 462	1 703	1 204	1 050	1 062	1 136	1 648
2003	2 940	1 719	2 001	1 321	1 186	1 213	1 254	1 841
2004	3 237	1 953	2 143	1 468	1 366	1 351	1 439	2 021
2005	3 564	2 056	2 169	1 517	1 439	1 390	1 483	2 185
2006	3 921	2 127	2 359	1 591	1 505	1 487	1 563	2 359
2007	4 105	2 300	2 430	1 691	1 587	1 563	1 643	2 485
2008	4 335	2 401	2 575	1 813	1 652	1 664	1 782	2 644
2009	4 275	2 133	2 390	1 773	1 570	1 664	1 699	2 557
2010	4 355	2 318	2 642	1 812	1 615	1 693	1 733	2 651
2011	4 531	2 436	2 819	1 845	1 648	1 794	1 829	2 771
2012	4 578	2 485	2 905	1 929	1 683	1 817	1 934	2 827
2013	n.a.	n.a.	n.a.	n.a.	n.a.	n.a.	n.a.	n.a.
<b>Százalék</b>								
2000	152,2	97,3	113,9	74,8	64,6	63,4	71,8	100,0
2001	158,5	94,1	105,6	73,7	64,9	66,2	70,7	100,0
2002	163,9	88,7	103,4	73,0	63,7	64,4	68,9	100,0
2003	161,1	92,4	107,6	71,6	64,0	65,3	68,0	100,0
2004	157,9	95,3	104,5	71,6	66,6	65,9	70,2	100,0
2005	163,2	94,0	99,2	69,4	65,9	63,6	67,8	100,0
2006	166,2	90,2	100,0	67,4	63,8	63,0	66,3	100,0
2007	165,2	92,6	97,8	68,0	63,9	62,9	66,1	100,0
2008	164,0	90,8	97,4	68,6	62,5	62,9	67,4	100,0
2009	167,2	83,4	93,5	69,3	61,4	65,1	66,4	100,0
2010	164,2	87,4	99,7	68,4	60,9	63,9	65,4	100,0
2011	163,5	87,9	101,7	66,6	59,5	63,7	66,0	100,0
2012	161,9	87,9	102,8	68,2	59,5	64,3	68,4	100,0
2013	n.a.	n.a.	n.a.	n.a.	n.a.	n.a.	n.a.	n.a.

Forrás: KSH.

A forrás adatok xls formátumban letölthetők: [http://www.bpdata.eu/mpt/2013hut09\\_07](http://www.bpdata.eu/mpt/2013hut09_07)

9.8. táblázat: Ingázás

Év	A lakóhelyükön foglalkoztatottak		Más településen foglalkoztatottak	
	száma, ezer fő	aránya	száma, ezer fő	aránya
1980	3 848,5	76,0	1 217,2	24,0
1990	3 380,2	74,7	1 144,7	25,3
2001	2 588,2	70,1	1 102,1	29,9
2005	2 625,1	68,2	1 221,3	31,8
2011	2 462,8 <sup>a</sup>	62,5	1 479,8	37,2

<sup>a</sup> Ideiglenesen külföldön dolgozókkal együtt

Forrás: NSZ, mikrocenzusok.

A forrás adatok xls formátumban letölthetők: [http://www.bpdata.eu/mpt/2013hut09\\_08](http://www.bpdata.eu/mpt/2013hut09_08)

9.5. ábra: A regisztrált munkanélküliek aránya a 15-64 éves népességben, 2007. I. negyedév, százalék

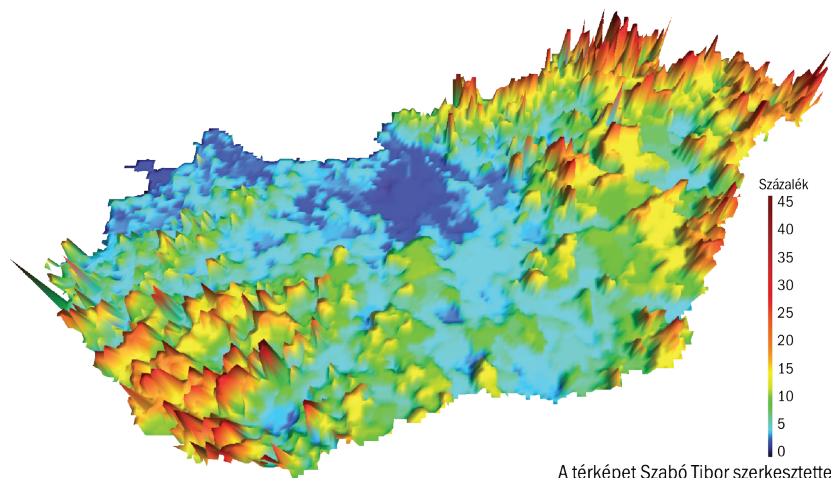

A térképet Szabó Tibor szerkesztette.

Megjegyzés: A regisztrált munkanélküliek arányát az alábbi módszerrel becsültük: regisztrált munknélküliek száma/15-64 éves állandó népesség létszáma. A regisztrált munkanélküliek száma negyedéves átlag. Az állandó népesség éves adat.

Forrás: Regisztrált munkanélküliek: NFSZ IR. Népeesség: KSH T-Star.

A forrás adatok xls formátumban letölthetők: [http://www.bpdata.eu/mpt/2013hua09\\_05](http://www.bpdata.eu/mpt/2013hua09_05)

9.6. ábra: A regisztrált munkanélküliek aránya a 15-64 éves népességben, 2013. I. negyedév, százalék

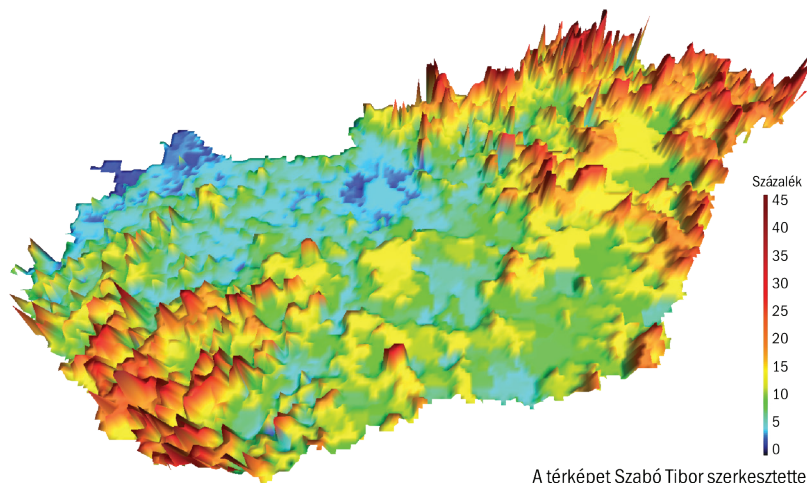

A térképet Szabó Tibor szerkesztette.

Megjegyzés: A regisztrált munkanélküliek arányát az alábbi módszerrel becsültük: regisztrált munknélküliek száma/15-64 éves állandó népesség létszáma. A regisztrált munkanélküliek száma negyedéves átlag. Az állandó népesség 2012-es éves adat (mivel a 2013-as adatok még nem állnak rendelkezésre).

Forrás: Regisztrált munkanélküliek: NFSZ IR. Népeesség: KSH T-Star.

A forrás adatok xls formátumban letölthetők: [http://www.bpdata.eu/mpt/2013hua09\\_06](http://www.bpdata.eu/mpt/2013hua09_06)



9.7. ábra: A regisztrált munkanélküliek aránya a 15-64 éves népességben, 2007. III. negyedév, százalék

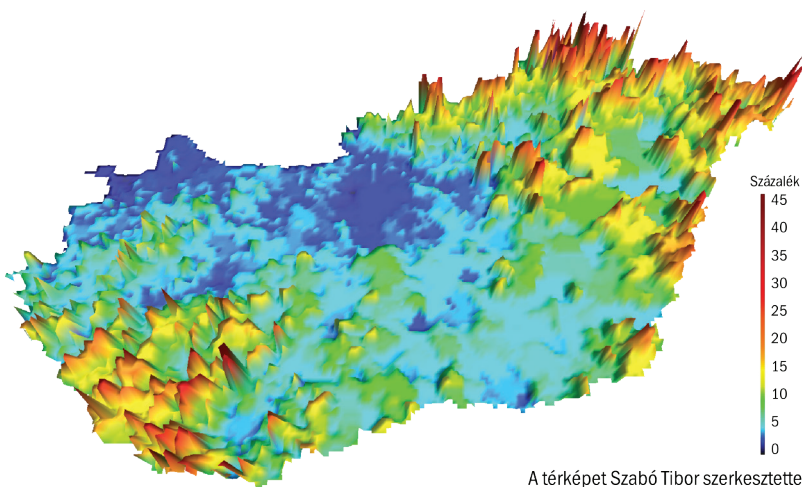

Megjegyzés: A regisztrált munkanélküliek arányát az alábbi módszerrel becsültük: regisztrált munknélküliek száma/15-64 éves állandó népesség létszáma. A regisztrált munkanélküliek száma negyedéves átlag. Az állandó népesség éves adat.

Forrás: Regisztrált munkanélküliek: NFSZ IR. Népesség: KSH T-Star.

A forrás adatok xls formátumban letölthetők: [http://www.bpdata.eu/mpt/2013hua09\\_07](http://www.bpdata.eu/mpt/2013hua09_07)

9.8. ábra: A regisztrált munkanélküliek aránya a 15-64 éves népességben, 2013. III. negyedév, százalék

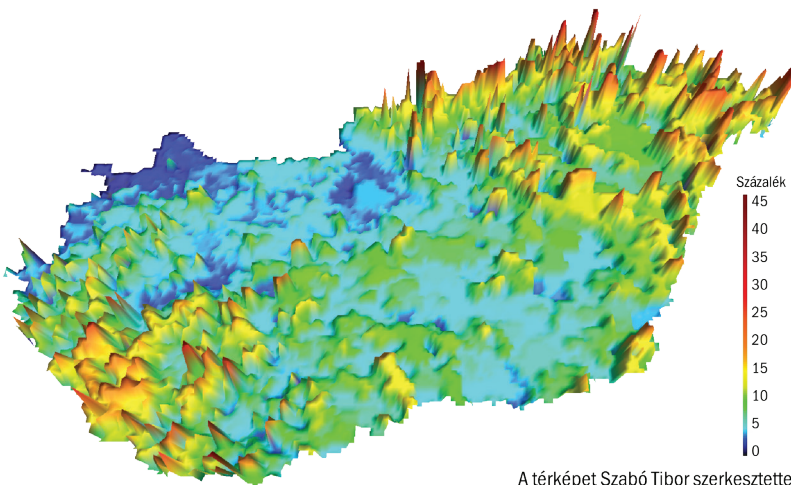

Megjegyzés: A regisztrált munkanélküliek arányát az alábbi módszerrel becsültük: regisztrált munknélküliek száma/15-64 éves állandó népesség létszáma. A regisztrált munkanélküliek száma negyedéves átlag. Az állandó népesség 2012-es éves adat (mivel a 2013-as adatok még nem állnak rendelkezésre).

Forrás: Regisztrált munkanélküliek: NFSZ IR. Népesség: KSH T-Star.

A forrás adatok xls formátumban letölthetők: [http://www.bpdata.eu/mpt/2013hua09\\_08](http://www.bpdata.eu/mpt/2013hua09_08)



## 10.1. táblázat: Sztrájkok

Év	A sztrájkok száma	A sztrájkokban résztvevők száma, fő	Kiesett órák száma (ezer)
1995 <sup>a</sup>	7	172 048	1 708
1996	8	4 491	19
1997	5	853	15
1998	7	1 447	3
1999	5	16 685	242
2000	5	26 978	1 192
2001	6	21 128	61
2002	4	4 573	9
2003	7	10 831	19
2004	8	6 276	116
2005	11	1 425	7
2006	16	24 665	52
2007	13	64 612	186
2008	8	8 633	..
2009	9	3 134	8,6
2010	7	3 263	133,1
2011	1	...	...
2012	3	1 885	4,6
2013	1	..	..

<sup>a</sup> A pedagógussztrájk adatai részben becült adatok.

Forrás: *KSH* sztrájkstatisztika.

A forrás adatok xls formátumban letölthetők: [http://www.bpdata.eu/mpt/2013hut10\\_01](http://www.bpdata.eu/mpt/2013hut10_01)

10.2. táblázat: Központi bérmegállapodások<sup>a</sup>

Év	OÉT - 2013-tól VKF - ajánlás			Tényleges	
	minimum	átlag	maximum	költségvetési szektor	versenyszféra
1998	113,5	..	116,0	118,0	118,5
1999	112,0	..	115,0	119,2	114,8
2000	108,5	..	111,0	112,3	114,2
2001	..	..	..	122,9	116,3
2002	108,0	..	110,5	129,2	113,3
2003	..	4,5 % reálbér növekedés	..	117,5	108,9
2004	..	107,0-108,0	..	100,4	109,3
2005	..	106,0	..	112,8	106,9
2006	..	104,0-105,0	..	106,4	109,3
2007	..	105,5-108,0	..	106,4	109,1
2008	..	105,0-107,5	..	106,2	108,4
2009	..	103,0-105,0	..	92,1	104,3
2010	..	reálbér megőrzés	..	100,5 <sup>b</sup>	102,6 <sup>b</sup>
2011	..	104,0-106,0	..	103,8	105,3
2012	-	nem jött létre bérajánlás	-	98,3	107,2
2013	..	reálbér megőrzés	..	102,9 <sup>b</sup>	103,4 <sup>b</sup>

<sup>a</sup> Az OÉT-megállapodásokban ajánlott és tényleges bruttó keresetnövekedési ütemek. Előző év = 100.

<sup>b</sup> Átlagos reálbér index.

Forrás: *KSH*, *NGM*.

A forrás adatok xls formátumban letölthetők: [http://www.bpdata.eu/mpt/2013hut10\\_02](http://www.bpdata.eu/mpt/2013hut10_02)

**10.3. táblázat: Egy munkáltatóra kiterjedő hatályú kollektív szerződések állománya a versenyszférában**

	2001	2002	2003	2004	2005	2006	2007	2008	2009	2010	2011	2012	2013
Szerződések száma	1 333	1 277	1 272	1 295	1 025	1 033	1 032	1 027	962	966	959	942	951
Érintett létszám, fő	698 262	667 634	649 861	637 508	513 118	489 568	532 065	467 964	432 086	448 138	448 980	442 723	448 087

Forrás: *NMH*, Munkaügyi Kapcsolatok Információs Rendszer.

A forrás adatok xls formátumban letölthetők: [http://www.bpdata.eu/mpt/2013hut10\\_03](http://www.bpdata.eu/mpt/2013hut10_03)

**10.4. táblázat: Egy intézményre kiterjedő hatályú kollektív szerződések állománya a költségvetési szektorban**

	2001	2002	2003	2004	2005	2006	2007	2008	2009	2010	2011	2012	2013
Szerződések száma	2 077	2 019	2 026	2 020	1 750	1 435	1 711	1 710	1 737	1 751	1 744	1 735	1 736
Érintett létszám, fő	268 139	251 849	251 352	250 492	228 080	203 497	224 246	222 547	225 434	224 651	222 136	261 401	260 388

Forrás: *NMH*, Munkaügyi Kapcsolatok Információs Rendszer.

A forrás adatok xls formátumban letölthetők: [http://www.bpdata.eu/mpt/2013hut10\\_04](http://www.bpdata.eu/mpt/2013hut10_04)

**10.5. táblázat: Több munkáltatóra kiterjedő hatályú kollektív szerződések állománya a versenyszférában**

	2001	2002	2003	2004	2005	2006	2007	2008	2009	2010	2011	2012	2013
Szerződések száma	68	66	71	79	71	75	74	78	80	82	81	81	83
Érintett létszám, fő	213 443	206 729	261 848	263 752	92 196	86 079	83 117	80 506	222 236	221 627	202 005	187 952	173 614

Forrás: *NMH*, Munkaügyi Kapcsolatok Információs Rendszer.

A forrás adatok xls formátumban letölthetők: [http://www.bpdata.eu/mpt/2013hut10\\_05](http://www.bpdata.eu/mpt/2013hut10_05)

**10.6. táblázat: Több intézményre kiterjedő hatályú kollektív szerződések állománya a költségvetési szektorban**

	2001	2002	2003	2004	2005	2006	2007	2008	2009	2010	2011	2012	2013
Szerződések száma	10	9	9	10	5	4	2	1	1	1	1	0	0
Érintett létszám, fő	2 081	2 045	2 042	2 072	403	360	238	..	..	..	320	0	0

Forrás: *NMH*, Munkaügyi Kapcsolatok Információs Rendszer.

A forrás adatok xls formátumban letölthetők: [http://www.bpdata.eu/mpt/2013hut10\\_06](http://www.bpdata.eu/mpt/2013hut10_06)

**10.7. táblázat: Vállalati bérmegállapodások<sup>a</sup> száma, az érintett vállalatok száma és a munkavállalók létszáma**

	2001	2002	2003	2004	2005	2006	2007	2008	2009	2010	2011	2012	2013
Szerződések száma	471	531	545	515	298	302	214	202	785	905	888	863	874
Érintett létszám, fő	259 033	279 753	316 585	347 223	169 639	151 022	171 259	100 206	377 677	414 522	416 562	415 751	422 887

<sup>a</sup> 2007-ig az adott évre vonatkozó – jellemzően az éves bérnövekményről szóló – „bérmegállapodások”, 2008 után a kollektív szerződésben rögzített, a „munka díjazására” vonatkozó rendelkezések, melyek általában hosszabb időre érvényesek, pl. a különféle bérpótlékok mértéke, jutalmak, béren kívüli juttatások, a bérfizetéssel kapcsolatos jogok és kötelezettségek.

Forrás: *NMH*, Munkaügyi Kapcsolatok Információs Rendszer.

A forrás adatok xls formátumban letölthetők: [http://www.bpdata.eu/mpt/2013hut10\\_07](http://www.bpdata.eu/mpt/2013hut10_07)

**10.8. táblázat: Több munkáltatóra érvényes bérmegállapodások<sup>a</sup> száma, az érintett vállalatok száma és a munkavállalók érintett létszáma**

	2001	2002	2003	2004	2005	2006	2007	2008	2009	2010	2011	2012	2013
Szerződések száma	19	18	22	19	40	44	40	45	62	68	68	73	74
Vállalatok száma	181	172	243	145	145	162	147	150	2 350	2 460	2 199	1 942	1 096
Érintett létszám, fő	68 882	76 129	88 855	25 175	35 039	42 817	33 735	40 046	191 258	211 753	180 131	191 013	160 092

<sup>a</sup> 2007-ig az adott évre vonatkozó – jellemzően az éves bérnövekményről szóló – „bérmegállapodások”, 2008 után a kollektív szerződésben rögzített, a „munka díjazására” vonatkozó rendelkezések, melyek általában hosszabb időre érvényesek, pl. a különféle bérpótlékok mértéke, jutalmak, bérén kívüli juttatások, a bérfizetéssel kapcsolatos jogok és kötelezettségek.

Forrás: *NMH*, Munkaügyi Kapcsolatok Információs Rendszer.

A forrás adatok xls formátumban letölthetők: [http://www.bpdata.eu/mpt/2013hut10\\_08](http://www.bpdata.eu/mpt/2013hut10_08)

**10.9. táblázat: A kollektív szerződésekkel lefedett alkalmazottak aránya<sup>a</sup>, százalék**

Ágazat	Többmunkáltatós kollektív szerződések a versenyszférában <sup>b</sup>					Egymunkáltatós kollektív szerződések a nemzetgazdaságban				
	2009	2010	2011	2012	2013	2009	2010	2011	2012	2013
Mezőgazdaság	23,02	27,28	27,80	21,93	23,08	8,13	12,82	12,47	9,81	11,71
Bányászat, kőfejtés	5,85	6,16	6,37	5,27	5,36	29,67	36,15	37,84	57,86	40,51
Feldolgozóipar	11,36	11,95	11,40	12,78	11,95	23,32	24,35	23,36	25,94	25,95
Villamosenergia-, gáz-, gőzellátás, légkondicionálás	72,48	72,05	69,28	70,27	69,67	63,83	63,69	60,04	59,16	53,09
Vízellátás, szennyvízgyűtés, hulladékgazdálkodás	23,31	24,59	25,15	24,32	23,87	52,65	59,58	55,95	46,97	46,61
Építőipar	99,13	99,40	98,93	98,27	99,88	6,72	6,73	6,74	5,47	5,84
Kereskedelem, gépjárműjavítás	2,88	3,36	3,41	6,71	6,83	12,01	11,07	11,22	7,74	7,82
Szállítás, raktározás	13,17	15,07	15,27	15,69	14,82	45,84	57,57	56,26	58,68	56,65
Szálláshely szolgáltatás, vendéglátás	94,44	94,31	94,28	93,24	92,42	10,42	9,98	9,94	8,23	6,49
Információ és kommunikáció	0,85	0,83	0,82	0,88	0,88	21,59	21,76	20,25	18,93	20,14
Pénzügyi, biztosítási tevékenység	5,90	6,10	4,97	5,72	5,24	31,75	33,94	32,36	35,11	33,41
Ingatlanügyek	37,08	38,06	39,78	16,37	15,73	29,69	30,95	29,30	25,69	24,61
Szakmai, tudományos, műszaki tevékenység	2,26	2,47	2,32	4,01	4,58	8,72	9,37	8,53	10,97	12,24
Adminisztratív és szolgáltatást támogató tevékenység	15,57	13,87	12,59	6,33	6,22	7,70	8,43	7,78	8,17	8,01
Közigazgatás, védelem, kötelező tb.	n.a.	..	..	..	..	6,06	51,22	6,89	14,48	14,52
Oktatás	0,04	n.a.	n.a.	4,79	3,91	41,63	43,03	40,51	44,83	41,94
Humán-egészségügyi, szociális ellátás	n.a.	n.a.	n.a.	n.a.	n.a.	42,49	50,35	35,88	38,24	34,48
Művészet, szórakoztatás, szabadidő	0,98	1,31	1,28	0,14	0,16	19,58	22,81	19,79	23,57	24,01
Egyéb szolgáltatás	0,71	0,93	0,84	0,62	0,63	13,33	9,70	6,78	7,07	8,76
Összesen	19,13	20,43	19,86	19,94	19,34	23,20	27,18	23,52	25,05	24,24

<sup>a</sup> A kollektív szerződések hatálya alatt alkalmazottak számának az alkalmazásban állók számán belüli arányát mutatja.

<sup>b</sup> A közszférában egy darab többmunkáltatós kollektív szerződés volt hatályban a vizsgált időszakban.

Forrás: *NMH*, Munkaügyi Kapcsolatok Információs Rendszer Kollektív Szerződés Nyilvántartás.

A forrás adatok xls formátumban letölthetők: [http://www.bpdata.eu/mpt/2013hut10\\_09](http://www.bpdata.eu/mpt/2013hut10_09)

10.10. táblázat: Egymunkáltatós kollektív szerződések a nemzetgazdaságban

Ágazat	Kollektív szerződések száma					Kollektív szerződés hatálya alatt alkalmazottak száma, fő				
	2009	2010	2011	2012	2013	2009	2010	2011	2012	2013
Mezőgazdaság	63	65	64	65	66	6 728	9 765	9 310	7 628	8 709
Bányászat, kőfejtés	9	10	10	9	9	1 273	1 474	1 491	2 142	1 475
Feldolgozóipar	336	339	344	344	354	140 956	142 402	144 844	157 710	157 659
Villamosenergia-, gáz-, gőzellátás, légkondicio- nálás	50	50	48	47	45	15 998	16 003	14 581	13 807	12 194
Vízellátás, szennyvízgyűtés, hulladékgyűjtés	69	70	69	67	68	23 815	24 236	23 737	19 175	19 010
Építőipar	49	49	48	45	45	7 917	7 917	7 800	6 153	6 190
Kereskedelem, gépjármű- javítás	127	126	126	119	118	41 485	38 031	37 973	25 686	25 573
Szállítás, raktározás	55	59	60	57	59	85 067	102 452	102 164	104 150	98 748
Szálláshely szolgáltatás, vendéglátás	38	38	37	36	35	8 384	8 337	8 342	6 576	4 944
Információ és kommuni- káció	12	15	15	14	15	14 082	14 256	14 256	13 540	13 727
Pénzügyi, biztosítási tevékenység	24	26	27	27	26	22 080	22 729	20 997	22 300	20 892
Ingatlanügylek	32	33	31	31	32	8 781	8 781	8 522	6 957	7 100
Szakmai, tudományos, műszaki tevékenység	51	54	55	53	54	6 319	6 822	6 795	8 628	10 047
Adminisztratív és szolgál- tatást támogató tevé- kenység	26	24	25	24	25	8 464	10 507	11 359	11 080	11 206
Közigazgatás, védelem, kötelező tb.	99	103	105	102	105	17 796	16 433	17 015	37 643	38 313
Oktatás	1 288	1 293	1 292	1 295	1 291	106 785	106 485	106 233	113 995	102 582
Humán-egészségügyi, szociális ellátás	245	241	239	236	226	90 648	77 719	88 141	100 879	92 631
Művészet, szórakoztatás, szabadidő	90	92	94	92	91	7 382	7 242	7 109	7 786	7 637
Egyéb szolgáltatás	20	19	18	18	19	2 361	1 422	1 482	1 515	1 514
Összesen	2 683	2 706	2 707	2 681	2 683	616 321	623 013	632 151	667 350	640 151

Forrás: *NMH*, Munkaügyi Kapcsolatok Információs Rendszer, Kollektív Szerződés Nyilvántartás.

A forrás adatok xls formátumban letölthetők: [http://www.bpdata.eu/mpt/2013hut10\\_10](http://www.bpdata.eu/mpt/2013hut10_10)

10.11. táblázat: Többmunkáltatós kollektív szerződések a versenyszférában<sup>a</sup>

Ágazat	Többmunkáltatós kollektív szerződésben <sup>b</sup> részes munkáltatók száma, db					Többmunkáltatós kollektív szerződés hatálya alatt alkalmazottak száma, fő				
	2009	2010	2011	2012	2013	2009	2010	2011	2012	2013
Mezőgazdaság	596	601	601	600	27	17 969	20 724	20 416	16 833	17 098
Bányászat, kőfejtés	5	5	5	5	3	251	251	251	195	195
Feldolgozóipar	605	604	601	179	155	66 956	69 871	68 953	75 700	70 908
Villamosenergia-, gáz-, gőzellátás, légkondicionálás	30	36	36	34	35	18 164	18 096	16 818	16 393	15 991
Vízellátás, szennyvízgyűtés, hulladékgyűjtés	24	23	23	23	22	9 769	9 769	9 769	9 229	9 229
Építőipar	494	489	491	486	484	116 643	116 745	113 936	110 173	105 521
Kereskedelem, gépjárműjavítás	124	127	125	68	47	9 934	11 538	11 551	22 258	22 316
Szállítás, raktározás	195	197	155	157	155	23 207	26 780	26 780	26 867	24 972
Szálláshely szolgáltatás, vendéglátás	37	37	37	31	29	62 600	65 581	65 410	63 526	61 204
Információ és kommunikáció	11	10	10	12	12	543	543	543	597	597
Pénzügyi, biztosítási tevékenység	12	12	12	13	7	4 082	4 082	3 215	3 626	3 269
Ingatlanügyek	56	56	56	47	28	10 829	10 579	10 579	4 048	4 048
Szakmai, tudományos, műszaki tevékenység	48	43	43	39	33	1 486	1 621	1 621	2 755	3 293
Adminisztratív és szolgáltatást támogató tevékenység	67	87	87	84	82	16 903	16 862	16 862	7 855	7 888
Közigazgatás, védelem, kötelező tb.	1	0	0	0	0	n.a.	0	0	0	0
Oktatás	21	17	17	17	20	8	n.a.	n.a.	171	171
Humán-egészségügyi, szociális ellátás	1	1	1	1	0	n.a.	n.a.	n.a.	n.a.	n.a.
Művészet, szórakoztatás, szabadidő	1	1	1	1	1	127	127	127	13	13
Egyéb szolgáltatás	8	8	8	7	2	121	133	121	88	83
Összesen	2 336	2 354	2 309	1 804	1 142	359 592	373 302	366 952	360 327	346 796

<sup>a</sup> A közszférában egy darab többmunkáltatós kollektív szerződés volt hatályban a vizsgált időszakban.

<sup>b</sup> A többmunkáltatós kollektív szerződések: mindhárom munkáltatói szint feletti típus (több munkáltató együtt, munkáltatói szövetség által kötött és kiterjesztett) együtt.

Forrás: NMH, Munkaügyi Kapcsolatok Információs Rendszer, Kollektív Szerződés Nyilvántartás.

A forrás adatok xls formátumban letölthetők: [http://www.bpdata.eu/mpt/2013hut10\\_11](http://www.bpdata.eu/mpt/2013hut10_11)

11.1. táblázat: Gyermek után járó támogatások

Év	Családi adókedvezmény <sup>a</sup>		Családi pótlék <sup>b</sup>		Rendszeres gyermekvédelmi támogatás <sup>c</sup>		Gyermekgondozási díj <sup>d</sup>		Gyermekgondozási segély és támogatás <sup>d</sup>	
	átlagos havi összeg, Ft	családok átlagos száma	egy családra jutó átlagos havi összeg, Ft	családok átlagos száma	átlagos havi összeg, Ft	családok átlagos száma	átlagos havi összeg, Ft	átlagos fő	átlagos havi összeg, Ft	átlagos fő
1990	-	-	3 539	1 514 100	-	-	5 199	154 977	3 303	94 711
2000	3 359	1 112 177	8 496	1 299 800	3 436	786 000	31 448	54 008	16 660	245 410
2005	6 979	924 263	12 596	1 264 500	5 619	663 000	58 676	87 172	25 706	208 708
2006	9 392	122 883	21 637	1 269 000	-	-	63 221	91 678	27 102	212 741
2007	..	..	23 031	1 224 000	-	-	68 763	93 973	28 496	207 608
2008	..	..	24 521	1 246 600	-	-	74 518	94 514	30 880	208 652
2009	..	..	24 524	1 245 900	-	-	78 725	95 050	30 328	214 416
2010	..	..	24 442	1 224 000	-	-	83 959	94 682	30 041	217 807
2011	..	..	24 528	1 190 707	-	-	84 929	87 717	..	207 550
2012	..	..	24 491	1 167 640	-	-	91 050	81 839	..	206 645
2013	..	..	24 257	1 149 796	-	-	96 661	81 234	..	198 685

<sup>a</sup> 1999-ben vezették be. 2006-tól beépült a családi pótlékba, adócsökkentő családi kedvezményre csak a 3 és több gyerekes szülők jogosultak, melynek összege havonta 4000 Ft gyermekenként.

<sup>b</sup> Éves átlag. 1999-től 2002. XI. 8-ig nevelési ellátás: családi pótlék és az iskoláztatási támogatás együttes adatait tartalmazza. 2002-től a tizenharmadik hónapra kifizetett pótlékkal együtt.

<sup>c</sup> Éves átlag. 1998-tól 2005-ig létezett.

<sup>d</sup> Éves átlag.

Forrás: NAV, KSH Szociális Statisztikai Évkönyvek.

A forrás adatok xls formátumban letölthetők: [http://www.bpdata.eu/mpt/2013hut11\\_01](http://www.bpdata.eu/mpt/2013hut11_01)

11.2. táblázat: Munkanélküliség esetén járó támogatások és az átlagbér

Év	Munkanélküli járadék és egyéb, nem jövedelemtől függő munkanélküli ellátások <sup>a</sup>		Jövedelempótló támogatás és rendszeres szociális segély <sup>b</sup>		Havi nettó átlagbér, Ft <sup>c</sup>		
	átlagos havi összeg, Ft	átlagos létszám, fő	átlagos havi összeg, Ft	átlagos létszám, fő	férfi	nő	együtt
1990	3 845	30 302	3 209	46 823	11 226	9 455	10 371
2000	22 818	131 665	14 656	162 245	60 319	50 562	55 650
2005	39 593	111 732	16 991	158 565	108 139	98 625	103 727
2006	43 344	109 095	23 771	160 426	..	..	110 951
2007	46 208	96 463	25 705	194 779	..	..	114 282
2008	49 454	97 047	27 347	213 436	..	..	121 969
2009	51 831	152 197	23 117	167 287	..	..	124 116
2010	50 073	125 651	27 574	174 539	..	..	132 604
2011	52 107	110 803	25 139	209 918	..	..	141 151
2012	63 428	62 380	21 943	236 609	..	..	144 085
2013	68 730	48 019	..	..	..	..	151 085

<sup>a</sup> A havi zárónapi létszámok átlaga. A nyugdíj előtt állók (2000) és a pályakezdekők (1990) segélyével együtt.

<sup>b</sup> A rendszeres szociális segély adatok 2006-ban a július 1. és december 31. közötti időszakokra vonatkoznak, mivel a segély szabályozása megváltozott.

<sup>c</sup> A nettó átlagbér a nemzetgazdaság egészére vonatkozik, versenyszféra 1990: 19 fő feletti; 2000–: 4 fő feletti munkáltatók.

Forrás: NFSZ: *Munkaerőpiaci helyzetjelentés, 2001*. KSH: *Társadalmi ellátórendszerek 2007, Szociális Statisztikai Évkönyvek, Népjeléti Statisztikai Évkönyv, KSH Szociális Statisztikai Évkönyvek, KSH Stadat*.

A forrás adatok xls formátumban letölthetők: [http://www.bpdata.eu/mpt/2013hut11\\_02](http://www.bpdata.eu/mpt/2013hut11_02)

**11.3.a. táblázat: Saját jogú nyugellátásban részesülők létszáma és a teljes ellátások átlagösszegei az év januárjában**

Év	Öregségi nyugdíj			Korhatár alatti és korhatár feletti rokkantsági nyugdíj, baleseti rokkantsági nyugdíj		
	létszám, fő	emelés előtti átlagösszeg, Ft	emelés utáni átlagösszeg, Ft	létszám, fő	emelés előtti átlagösszeg, Ft	emelés utáni átlagösszeg, Ft
2000	1 671 090	33 258	35 931	762 514	29 217	31 556
2001	1 667 945	37 172	41 002	772 286	32 381	35 705
2002	1 664 062	43 368	47 561	789 544	37 369	40 972
2003	1 657 271	50 652	54 905	799 966	43 185	46 801
2004	1 637 847	57 326	60 962	806 491	48 180	51 220
2005	1 643 409	63 185	67 182	808 107	52 259	55 563
2006	1 658 387	69 145	72 160	806 147	56 485	58 935
2007	1 676 477	74 326	78 577	802 506	59 978	63 120
2008	1 716 315	81 975	87 481	794 797	65 036	69 160
2009	1 731 213	90 476	93 256	779 130	70 979	73 166
2010	1 719 001	94 080	98 804	750 260	73 687	77 500
2011	1 700 800	99 644	104 014	721 973	77 945	81 367
2012	1 959 202 <sup>a</sup>	99 931	104 610	302 990 <sup>b</sup>	..	..

<sup>a</sup> Azok rokkantsági nyugdíját, akik 2012 előtt betöltötték az öregségi nyugdíjkorhatárt, 2012-től öregségi nyugdíjként kell továbbfolyósítani. A korbetöltött rokkantsági nyugdíjból átsoroltakat is tartalmazza.

<sup>b</sup> Csak az öregségi nyugdíjkorhatár alattiakat tartalmazza.

Forrás: *ONYF*.

A forrás adatok xls formátumban letölthetők: [http://www.bpdata.eu/mpt/2013hut11\\_03a](http://www.bpdata.eu/mpt/2013hut11_03a)

**11.3.b. táblázat: Saját jogú nyugellátásban részesülők létszáma és a teljes ellátások átlagösszegei az év januárjában, 2011-től**

Ellátástípus	2011			2012			2013		
	Létszám	A teljes ellátás átlagösszege Ft/hó		Létszám	A teljes ellátás átlagösszege Ft/hó		Létszám	A teljes ellátás átlagösszege Ft/hó	
		emelés előtti	emelés utáni		emelés előtti	emelés utáni		emelés előtti	emelés utáni
Öregségi nyugdíjban részesülők	1 700 800	99 644	104 014	1 959 202	99 931	104 610	2 000 128	107 236	112 781
ebből:									
Korbetöltött öregségi nyugdíjas	1 462 449	97 072	101 335	1 487 697	102 332	107 138	1 518 977	109 841	115 521
Nőknek 40 év jogosultsági idő alapján járó nyugdíj	0	-	-	62 955	102 402	106 731	90 166	109 803	115 474
Korhatár alatti öregségi nyugdíj	238 351	115 427	120 449	11 664	174 326	182 542	9 301	188 664	198 473
Korhatár feletti rokkantsági, baleseti rokkantsági nyugdíj	384 443	84 928	88 662	396 886	88 351	92 507	381 684	94 276	99 151

Nyugdíjat – saját jogon – 2012-től csak korbetöltött személyek részére lehet megállapítani és folyósítani. Továbbra is nyugdíjként állapítható meg és folyósítható a nők számára legalább 40 év jogosultsági idő alapján járó nyugdíj, az átmeneti bányászjáradék, a balettművészeti életjáradék és a szolgálati járandóság. A 2012 előtt megállapított, különféle korai öregségi nyugdíjak továbbfolyósíthatók korhatár előtti ellátásként. Átmenetileg még megállapíthatók és folyósíthatók ellátások korhatár előtti ellátás címen.

Forrás: *ONYF*.

A forrás adatok xls formátumban letölthetők: [http://www.bpdata.eu/mpt/2013hut11\\_03b](http://www.bpdata.eu/mpt/2013hut11_03b)

**11.4.a. táblázat: Egészségkárosodott személyek szociális járadékaiban részesülők létszáma és a teljes ellátásuk emelés utáni átlagösszegei az év januárjában**

Év	Átmeneti járadék		Rendszeres szociális járadék		Bányászok egészségkárosodási járadéka		Összesen	
	létszám, fő	átlagösszeg, Ft	létszám, fő	átlagösszeg, Ft	létszám, fő	átlagösszeg, Ft	létszám, fő	átlagösszeg, Ft
2000	15 491	18 309	196 689	14 435	2 852	48 581	215 032	15 167
2001	15 640	20 809	198 820	15 610	3 304	53 379	217 764	16 556
2002	11 523	26 043	200 980	17 645	3 348	59 558	215 851	18 744
2003	12 230	30 135	203 656	19 907	3 345	65 380	219 231	21 171
2004	11 949	33 798	207 300	21 370	2 950	69 777	222 199	22 681
2005	13 186	36 847	207 091	22 773	2 839	74 161	223 116	24 259
2006	14 945	40 578	195 954	23 911	2 786	77 497	213 685	25 776
2007	19 158	42 642	184 845	25 050	2 693	80 720	206 696	27 406
2008	21 538	46 537	170 838	27 176	2 601	85 805	194 977	30 096
2009	21 854	46 678	159 146	27 708	2 533	86 165	183 533	30 774
2010	20 327	47 060	148 704	27 645	2 448	86 252	171 479	30 783
2011	16 448	47 096	139 277	27 588	2 371	86 411	158 096	30 500
2012 <sup>a</sup>	13 090	..	127 408	..	2 279	86 542	142 787	..

<sup>a</sup> A 2012. előtt megállapított ellátások közül az I–II. csoportú rokkantaknak járó rokkantsági nyugdíjat, az átmeneti járadékot, a III. csoportú rokkantak közül, illetve a rendszeres szociális járadékosok közül az 1955. előtt születettek ellátását 2012-től rokkantsági ellátásként kell továbbfolyósítani. A 2012. előtt megállapított III. csoportos rokkantsági nyugdíjat és a rendszeres szociális járadékot 2012-től rehabilitációs ellátásként kell továbbfolyósítani, ha az ellátott 1955-ben, vagy később született. E kör ellátásának végleges feltételeit az intézményes komplex felülvizsgálat alapján határozták meg.

Forrás: ONYF.

A forrás adatok xls formátumban letölthetők: [http://www.bpdata.eu/mpt/2013hut11\\_04a](http://www.bpdata.eu/mpt/2013hut11_04a)

**11.4.b. táblázat: Egészségkárosodott személyek szociális járadékaiban részesülők létszáma és a teljes ellátásuk emelés utáni átlagösszegei az év januárjában, 2012-től**

Megváltozott munkaképességűek ellátásai	2012				2013		
	Létszám	A teljes ellátás		Létszám	A teljes ellátás		
		emelés előtti átlag-összeg, Ft/hó	emelés utáni átlag-összeg, Ft/hó		emelés előtti átlag-összeg, Ft/hó	emelés utáni átlag-összeg, Ft/hó	
Rokkantsági és rehabilitációs ellátások	473 360	59 899	62 278	444 014	62 780	66 035	
ebből:							
Korbetöltötté vált rokkantsági ellátások	15 636	30 320	30 326	41 162	63 260	66 542	
Korhatár alatti rokkantsági ellátások	237 323	68 542	71 475	209 264	70 753	74 422	
Rehabilitációs ellátások	192 331	49 467	51 244	178 112	51 718	54 398	
Rehabilitációs járadékok	25 791	73 754	77 164	13 265	80 101	84 256	
Bányászok egészségkárosodási járadéka	2 279	86 434	86 542	2 211	86 455	90 915	

A 2012. előtt megállapított ellátások közül az I-II. csoportú rokkantaknak járó rokkantsági nyugdíjat, az átmeneti járadékot, a III. csoportú rokkantak közül, illetve a rendszeres szociális járadékosok közül az 1955. előtt születettek ellátását 2012-től rokkantsági ellátásként kell továbbfolyósítani. A 2012. előtt megállapított III. csoportos rokkantsági nyugdíjat és a rendszeres szociális járadékot 2012-től rehabilitációs ellátásként kell továbbfolyósítani, ha az ellátott 1955-ben, vagy később született. E kör ellátásának végleges feltételei az intézményes komplex felülvizsgálat alapján kerülnek meghatározásra.

Forrás: ONYF.

A forrás adatok xls formátumban letölthetők: [http://www.bpdata.eu/mpt/2013hut11\\_04b](http://www.bpdata.eu/mpt/2013hut11_04b)



11.5. táblázat: A nyugdíjba vonulás korcentruma és a nyugdíjazottak létszáma

Ellátás	Átlagkor		Fő		Átlagkor		Fő		Átlagkor		Fő	
	2004	2005	2006	2007	2008	2009	2010	2011	2012	2013 <sup>a</sup>		
<b>Nők</b>												
Öregségi és öregségi jellegű nyugdíjak	57,6	36 806	57,7	45 115	57,5	46 093	57,8	62 015	57,3	39 290		
Rokkantsági és baleseti rokkantsági nyugdíj	48,7	19 901	49,1	19 250	49,3	18 488	49,8	15 837	50,5	8 565		
Rehabilitációs járadék	-	-	-	-	-	-	-	-	44,1	1 604		
Összesen	54,5	56 707	55,1	64 365	55,2	64 581	56,2	77 852	55,7	49 459		
<b>Férfiak</b>												
Öregségi és öregségi jellegű nyugdíjak	60,1	36 111	59,9	30 560	59,9	33 134	59,7	50 878	59,8	25 749		
Rokkantsági és baleseti rokkantsági nyugdíj	50,1	24 915	50,5	24 565	50,6	23 045	51,1	19 032	51,9	11 069		
Rehabilitációs járadék	-	-	-	-	-	-	-	-	44,5	1 556		
Összesen	56,0	61 026	55,7	55 125	56,1	56 179	57,4	69 910	56,9	38 374		
<b>Együtt</b>												
Öregségi és öregségi jellegű nyugdíjak	58,9	72 917	58,6	75 675	58,5	79 227	58,7	112 893	58,3	65 039		
Rokkantsági és baleseti rokkantsági nyugdíj	49,5	44 816	49,9	43 815	50,0	41 533	50,5	34 869	51,3	19 634		
Rehabilitációs járadék	-	-	-	-	-	-	-	-	44,3	3 160		
Összesen	55,3	117 733	55,4	119 490	55,6	120 760	56,8	147 762	56,2	87 833		
<b>Nők</b>												
Öregségi és öregségi jellegű nyugdíjak	59,9	15 243	60,7	13 617	58,5	84 550	59,1	53 581	59,4	38 512		
Ebből nőknek 40 év jogosultási idő alapján járó nyugdíj	-	-	-	-	57,6	54 770	57,8	27 588	57,9	20 515		
Rokkantsági és baleseti rokkantsági nyugdíj	51,1	9 065	50,8	10 478	50,6	8 512	-	-	-	-		
Rehabilitációs járadék	44,9	6 574	47,6	6 789	47,1	4 374	..	..	..	..		
Összesen	54,1	30 882	54,4	30 884	57,3	97 436	..	..	..	..		
<b>Férfiak</b>												
Öregségi és öregségi jellegű nyugdíjak	59,7	37 116	60,2	37 219	60,4	42 708	62,0	21 996	62,2	19 163		
Rokkantsági és baleseti rokkantsági nyugdíj	52,3	11 992	52,1	13 345	51,9	10 452	-	-	-	-		
Rehabilitációs járadék	44,8	6 278	47,4	6 123	47,0	4 085	..	..	..	..		
Összesen	56,4	55 386	56,9	56 687	57,9	57 245	..	..	..	..		
<b>Együtt</b>												
Öregségi és öregségi jellegű nyugdíjak	59,7	52 359	60,3	50 836	59,0	127 258	60,0	75 577	60,3	57 675		
Rokkantsági és baleseti rokkantsági nyugdíj	51,8	21 057	51,5	23 823	51,3	18 964	-	-	-	-		
Rehabilitációs járadék	44,9	12 852	47,5	12 912	47,1	8 459	..	25 791	..	13 265		
Összesen	55,6	86 268	56,0	87 571	57,5	154 681	..	101 368	..	70 940		

<sup>a</sup> Előzetes adatok.

Megjegyzés: az adatok az ONYF nyugdíjmegállapító rendszerének (NYUGDMEG) adataiból származnak, így nem tartalmazzák a fegyveres testületek és a rendvédelmi szervek megállapítási adatait. A MÁV adatait 2008-tól már tartalmazzák.

Forrás: ONYF.

A forrás adatok xls formátumban letölthetők: [http://www.bpdata.eu/mpt/2013hut11\\_05](http://www.bpdata.eu/mpt/2013hut11_05)

**11.6. táblázat: Rokkantsági járadékban részesülők létszáma és a teljes ellátásuk emelés utáni átlagösszegei az év januárjában**

Év	Rokkantsági járadék		Év	Rokkantsági járadék	
	létszám, fő	átlagösszeg, Ft		létszám, fő	átlagösszeg, Ft
2000	25 267	13 746	2007	30 039	30 219
2001	25 490	18 220	2008	30 677	32 709
2002	26 350	20 931	2009	31 263	33 434
2003	27 058	23 884	2010	31 815	33 429
2004	27 923	25 388	2011	32 314	33 429
2005	28 738	27 257	2012	32 560	33 426
2006	29 443	28 720	2013	32 463	33 422

Forrás: ONYF.

A forrás adatok xls formátumban letölthetők: [http://www.bpdata.eu/mpt/2013hut11\\_06](http://www.bpdata.eu/mpt/2013hut11_06)

**11.7. táblázat: Új rokkantsági nyugdíjmegállapítások és az új öregségi nyugdíjmegállapítások részletes létszám adatai**

Év	Rokkantsági és baleseti rokkantsági nyugdíjak	Öregségi és öregségi jellegű nyugdíjak <sup>a</sup>			Az összesenből a korhatár évében			Az összesenből korhatár alatt		
		férfi	nő	együtt	férfi	nő	együtt	férfi	nő	együtt
1996	59 967	31 770	59 939	91 709	9 893	20 073	29 966	18 681	31 857	50 538
1997	48 262	37 886	32 614	70 500	10 630	1 138	11 768	24 308	28 154	52 462
1998	42 975	12 908	17 841	30 749	385	882	1 267	11 461	15 244	26 705
1999	46 701	15 181	24 418	39 599	2 601	5 808	8 409	11 494	16 922	28 416
2000	55 558	18 071	29 526	47 597	613	813	1 426	16 089	26 859	42 948
2001	54 645	28 759	14 267	43 026	2 200	4 882	7 082	25 175	7 396	32 571
2002	52 211	30 209	25 719	55 928	2 593	646	3 239	26 346	23 503	49 849
2003	48 078	32 574	13 574	46 148	3 058	5 098	8 156	28 064	6 537	34 601
2004	44 196	35 940	36 684	72 624	3 842	989	4 831	30 234	33 817	64 051
2005	41 057	33 175	48 771	81 946	4 035	6 721	10 756	27 719	40 142	67 861
2006	36 904	34 207	47 531	81 738	4 013	732	4 745	29 025	45 675	74 700
2007	34 991	51 037	62 168	113 205	3 722	6 660	10 382	45 731	54 177	99 908
2008	19 832	25 912	39 423	65 335	3 154	288	3 442	22 180	38 761	60 941
2009	21 681	37 468	15 468	52 936	4 193	6 692	10 885	32 452	8 289	40 741
2010	24 094	37 394	13 719	51 113	6 350	7 213	13 563	29 990	5 801	35 791
2011	19 340	43 240	84 922	128 162	9 058	7 938	16 996	32 400	76 019	108 419
2012	-	20 861	52 769	73 630	10 791	9 299	20 090	8 198	42 428	50 626
2013 <sup>b</sup>	-	19 163	38 512	57 675	17 270	12 497	29 767	282	24 991	25 273

<sup>a</sup> Öregségi jellegű nyugdíjak közé tartozik: korengedményes öregségi nyugdíj, művészn nyugdíj, előnyugdíj 1997-ig, bányásznyugdíj.

<sup>b</sup> Előzetes adatok.

Megjegyzés: Az adott évben folyósítani kezdett (adott évi szabályok szerint megállapított) nyugdíjak. Az adatok az ONYF nyugdíjmegállapító rendszeréből származnak, így nem tartalmazzák a fegyveres testületek és a rendvédelmi szervek megállapítási adatait.

Forrás: ONYF.

A forrás adatok xls formátumban letölthetők: [http://www.bpdata.eu/mpt/2013hut11\\_07](http://www.bpdata.eu/mpt/2013hut11_07)

11.8. táblázat: Öregségi nyugdíjkorhatár

Születési év	Naptári év															
	2009	2010	2011	2012	2013	2014	2015	2016	2017	2018	2019	2020	2021	2022	2023	2024
1948	61	62	63	64	65	66	67	68	69	70	71	72	73	74	75	76
1949	60	61	62	63	64	65	66	67	68	69	70	71	72	73	74	75
1950	59	60	61	62	63	64	65	66	67	68	69	70	71	72	73	74
1951	58	59	60	61	62	63	64	65	66	67	68	69	70	71	72	73
1952 I.	57	58	59	60	61	62.5	63	64	65	66	67	68	69	70	71	72
1952 II.	57	58	59	60	60	62	62.5	64	65	66	67	68	69	70	71	72
1953	56	57	58	59	60	61	62	63	64	65	66	67	68	69	70	71
1954 I.	55	56	57	58	59	60	61	62	63.5	64	65	66	67	68	69	70
1954 II.	55	56	57	58	59	60	61	62	63	63.5	65	66	67	68	69	70
1955	54	55	56	57	58	59	60	61	62	63	64	65	66	67	68	69
1956 I.	53	54	55	56	57	58	59	60	61	62	63	64.5	65	66	67	68
1956 II.	53	54	55	56	57	58	59	60	61	62	63	64	64.5	66	67	68
1957	52	53	54	55	56	57	58	59	60	61	62	63	64	65	66	67
1958	51	52	53	54	55	56	57	58	59	60	61	62	63	64	65	66
1959	50	51	52	53	54	55	56	57	58	59	60	61	62	63	64	65
1960	49	50	51	52	53	54	55	56	57	58	59	60	61	62	63	64

Öregségi nyugellátásra az jogosult, aki betöltötte a jogszabályban rögzített – táblázatban szürkével jelölt –, rá vonatkozó (férfiak és nők esetén egységes) öregségi nyugdíjkorhatárt, rendelkezik az előírt szolgálati idővel, és nem áll biztosítással járó jogviszonyban. Teljes öregségi nyugdíj esetén a minimális szolgálati idő 20 év, résznyugdíj esetén minimum 15 év. A táblázatban az öregségi nyugdíjkorhatárt tüntettük fel egy „modell-személy” esetében. A cellák az adott évben született személy naptári év szerint betöltött életkorát mutatják.

Öregségi teljes nyugdíjra – életkorától függetlenül – jogosult az a nő, aki legalább 40 év jogszabályi idővel (mely nem feltétlenül egyezik meg a szolgálati idővel) rendelkezik.

A 2011. évi CLXVII. tv. értelmében korhatár előtti nyugdíj 2011. december 31-ét követően nem állapítható meg. A törvény ugyanakkor biztosítja a korábban már megállapított ellátások további, más jogcímen történő folyósítását (a korhatár előtt nyugdíj helyébe a korhatár előtti ellátás, a szolgálati nyugdíj helyébe pedig a szolgálati járandóság lép), a jogszerzések lezárását, és a szerzett jogok érvényesítésének lehetőségét is.

Korhatár előtti öregségi nyugdíj: előrehozott és csökkentett összegű előrehozott öregségi nyugdíj, karkedvezményes nyugdíj, bányásznyugdíj, művésznegyed, országgyűlési, európai parlamenti képviselők, polgármesterek korhatár előtti öregségi nyugdíja, korengedményes nyugdíj, fegyveres testületek hivatásos tagjainak szolgálati nyugdíja.

Forrás: 1997. évi LXXXI. tv.; 2011. évi CLXVII. tv., [http://www.jozsefvaros.hu/dokumentumok/234\\_korhatar\\_elotti\\_nyudij\\_ellatasok.pdf](http://www.jozsefvaros.hu/dokumentumok/234_korhatar_elotti_nyudij_ellatasok.pdf).

A forrás adatok xls formátumban letölthetők: [http://www.bpdata.eu/mpt/2013hut11\\_08](http://www.bpdata.eu/mpt/2013hut11_08)

12.1. táblázat: A személyi jövedelemadó kulcs átlaga, minimális, maximális értéke, százalék

Év	Átlagos adóterhelés, %	A bruttó bére vetített személyi jövedelemadó kulcs	
		minimuma	maximuma
1988	..	0	60
1989	..	0	56
1990	..	0	50
1991	..	0	50
1992	..	0	40
1993	..	0	40
1994	..	0	44
1995	..	0	44
1996	..	20	48
1997	..	20	42
1998	..	20	42
1999	..	20	40
2000	..	20	40
2001	..	20	40
2002	..	20	40
2003	..	20	40
2004	..	18	38
2005	18,89	18	38
2006	19,03	18	36
2007	18,63	18	36
2008	18,86	18	36
2009	18,10	18	36
2010 <sup>a</sup>	16,34	21,59	40,64
2011 <sup>a</sup>	13,78	20,32	20,32
2012 <sup>b</sup>	14,90	16	20,32
2013	..	16	16

<sup>a</sup> 2010-ben a nominális adókulcs 5 000 000 Ft-ig 17%, 5 000 001 Ft-tól pedig a 850 000 Ft és az 5 000 000 Ft-on felüli rész 32%-a. 2011-ben a nominális adókulcs 16%. Az összevont adóalap a jövedelem adóalap-kiegészítéssel (azaz 27 százalékkal) megnövelt összege.

<sup>b</sup> 2012-ben a nominális adókulcs 17%. Az összevont adóalap a jövedelem és az adóalap-kiegészítés összege.

Az adóalap-kiegészítés összegét:

- az összevont adóalapba tartozó jövedelem 2 millió 424 ezer forintot meg nem haladó része után nem kell megállapítani,
- az összevont adóalapba tartozó jövedelem 2 millió 424 ezer forintot meghaladó része után 27 százalékos mértékkel kell megállapítani.

Forrás: Átlagos adóterhelés: [http://nav.gov.hu/nav/szolgáltatások/adostatisztikak/szemelyi\\_jovedelemado/szemelyijovedelemado\\_adostatiszika.html](http://nav.gov.hu/nav/szolgáltatások/adostatisztikak/szemelyi_jovedelemado/szemelyijovedelemado_adostatiszika.html). Egyéb adatok: [http://nav.gov.hu/nav/szolgáltatások/adokulcsok\\_jarulekmertekek/adotablak](http://nav.gov.hu/nav/szolgáltatások/adokulcsok_jarulekmertekek/adotablak).

A forrás adatok xls formátumban letölthetők: [http://www.bpdata.eu/mpt/2013hut12\\_01](http://www.bpdata.eu/mpt/2013hut12_01)

12.2. táblázat: Az adóék mértékének változása a minimálbér és alkalmi munkavállalói könyv (AMK) esetén

Év	Minimálbér				Teljes bérköltség minimálbér esetén		Mini-málbér adóéke, %	AMK közteher <sup>a</sup> , Ft/nap		Teljes bérköltség <sup>a</sup> , Ft/nap		AMK adóék, % <sup>a</sup>	
	bruttó, Ft/hó	bruttó, Ft/nap	nettó, Ft/hó	nettó, Ft/nap	Ft/hó	Ft/nap		általános	regisztrált munkanélküli	általános	regisztrált munkanélküli	általános	regisztrált munkanélküli
1997	17 000	783	15 045	693	26 450	1 196	43,1	500	500	1 193	1 193	41,9	41,9
1998	19 500	899	17 258	795	30 297	1 369	43,0	500	500	1 295	1 295	38,6	38,6
1999	22 500	1 037	18 188	838	34 538	1 546	47,3	500	500	1 338	1 338	37,4	37,4
2000	25 500	1 175	20 213	931	38 963	1 746	48,1	800	800	1 731	1 731	46,2	46,2
2001	40 000	1 843	30 000	1 382	58 400	2 638	48,6	1 600	1 600	2 982	2 982	53,6	53,6
2002	50 000	2 304	36 750	1 694	71 250	3 226	48,4	1 000	500	2 694	2 194	37,1	22,8
2003	50 000	2 304	42 750	1 970	70 200	3 191	39,1	1 000	500	2 970	2 470	33,7	20,2
2004	53 000	2 442	45 845	2 113	74 205	3 376	38,2	1 000	500	3 113	2 613	32,1	19,1
2005	57 000	2 627	49 305	2 272	79 295	3 572	37,8	700	500	2 972	2 772	23,6	18,0
2006	62 500	2 880	54 063	2 491	85 388	3 910	36,7	700	700	3 191	3 191	21,9	21,9
2007	65 500	3 018	53 915	2 485	89 393	4 095	39,7	700	700	3 185	3 185	22,0	22,0
2008	69 000	3 180	56 190	2 589	94 065	4 310	40,3	900	900	3 489	3 489	25,8	25,8
2009	71 500	3 295	57 815	2 664	97 403 <sup>b</sup>	4 464	40,6	900	900	3 564	3 564	25,3	25,3
2010	73 500	3 387	60 236	2 776	94 448	4 352	36,2	900	900	3 676	3 676	24,5	24,5

Év	Minimálbér				Teljes bérköltség minimálbér esetén		Mini-málbér adóéke, %	Egyszerűsített foglalkoztatás <sup>c</sup>					
	bruttó, Ft/hó	bruttó, Ft/nap	nettó, Ft/hó	nettó, Ft/nap	Ft/hó	Ft/nap		alkalmi munka	mezőgazdasági/ turisztikai ideény-munka	alkalmi munka	mezőgazdasági/ turisztikai ideény-munka	alkalmi munka	mezőgazdasági/ turisztikai ideény-munka
2011	78 000	3 594	60 600	2 793	100 230	4 619	39,5	1 000	500	3 793	3 293	26,4	15,2
2012	93 000	4 280	60 915	2 803	119 505	5 500	49,0	1 000	500	3 803	3 303	26,3	15,1
2013	98 000	4 510	64 190	2 954	125 930	5 795	49,0	1 000	500	3 954	3 454	25,3	14,4

<sup>a</sup> A bruttó napi minimálbér oszlopnak megfelelő összegben kifizetett munkadíj és alkalmi munkavállalói könyvvel történő munkavégzés esetén. A minimálbérhez történő hasonlítás alapja az a feltételezés, hogy az alkalmi munkásoknak a lehető legkevesebbet fizetnek a foglalkoztatók.

<sup>b</sup> 2009. I. félévére vonatkozó szabályozás szerint.

<sup>c</sup> 2010. április 1-jétől az alkalmi munkavállalói könyvek és a közteherjegyek megszűntek, melyeket az egyszerűsített foglalkoztatás váltott fel.

Megjegyzés: Az adóék az összes közteher (adó és járulék) és a teljes bérköltség hányadosa, számítása: adóék=(teljes bérköltség-nettó bér)/teljes bérköltség.

Forrás: Minimálbér: [http://www.ksh.hu/docs/hun/xstadat/xstadat\\_eves/i\\_qli041.html](http://www.ksh.hu/docs/hun/xstadat/xstadat_eves/i_qli041.html). Közteherjegy: 1997. évi LXXIV. Törvény. Egyszerűsített foglalkoztatás: 2010. évi LXXXV. törvény. Scharle Ágota számítása alapján.

A forrás adatok xls formátumban letölthetők: [http://www.bpdata.eu/mpt/2013hut12\\_02](http://www.bpdata.eu/mpt/2013hut12_02)

**12.3. táblázat: Minimálbér, bérminimum és nyugdíjminimum havi összege, folyó évi ezer forint**

Dátum	Minimálbér havi összege, Ft	A bruttó átlagkereset százalékában	APW arányában, %	Garantált bérminimum	Nyugdíjminimum
1990. II. 1.	4 800	..	40,9	-	4 300
1991. IV.1.	7 000	..	..	-	5 200
1992. I. 1.	8 000	35,8	41,4	-	5 800
1993. II. 1.	9 000	33,1	39,7	-	6 400
1994. II. 1.	10 500	30,9	37,8	-	7 367
1995. III. 1.	12 200	31,4	37,0	-	8 400
1996. II. 1.	14 500	31,0	30,1	-	9 600
1997. I. 1.	17 000	29,7	35,1	-	11 500
1998. I. 1.	19 500	28,8	34,4	-	13 700
1999. I. 1.	22 500	29,1	34,6	-	15 350
2000. I. 1.	25 500	29,1	35,0	-	16 600
2001. I. 1.	40 000	38,6	48,3	-	18 310
2002. I. 1.	50 000	40,8	54,5	-	20 100
2003. I. 1.	50 000	36,4	51,5	-	21 800
2004. I. 1.	53 000	37,2	50,7	-	23 200
2005. I. 1.	57 000	33,6	49,2	-	24 700
2006. I. 1.	62 500	36,5	52,3	68 000	25 800
2007. I. 1.	65 500	35,4	49,2	75 400	27 130
2008. I. 1.	69 000	34,7	49,5	86 300	28 500
2009. I. 1.	71 500	35,8	50,0	87 500	28 500
2010. I. 1.	73 500	36,3	49,5	89 500	28 500
2011. I. 1.	78 000	36,6	49,8	94 000	28 500
2012. I. 1.	93 000	43,6	54,3	108 000	28 500
2013. I. 1.	98 000	43,9	..	114 000	28 500
2014. I. 1.	101 500	..	..	118 000	28 500

**Megjegyzés:**

1999-ig a képzetlen munkaerőt foglalkoztató ágazatok rendszerint néhány hónapos haladékokat kaptak az új minimálbér bevezetésére.

A garantált bérminimum a szakképzett alkalmazottakra vonatkozik, a minimálbér és a bérminimum is a bruttó összeg.

A minimálbér mentes a személyi jövedelemadótól 2002 szeptemberétől. Ez az intézkedés a nettó minimálbér 15,9%-os emelkedését eredményezte.

APW: feldolgozóipari fizikai munkás átlagbére, NMH BT alapján. 1990-ben az előző évi adat indexálva (mivel 1990-ben nem volt Bértarifa felvétel).

Forrás: Minimálbér: 1990–91: <http://www.mszosz.hu/files/1/64/345.pdf>, 1992–: *KSH*. Garantált bérminimum: [http://www.nav.gov.hu/nav/szolgáltatások/adokulcsok\\_jarulekmeretek/minimalber\\_garantalt](http://www.nav.gov.hu/nav/szolgáltatások/adokulcsok_jarulekmeretek/minimalber_garantalt). Nyugdíjminimum: [http://www.ksh.hu/docs/hun/xtabla/nyug-dij/tablny11\\_03.html](http://www.ksh.hu/docs/hun/xtabla/nyug-dij/tablny11_03.html). APW: *NMH BT*.

A forrás adatok xls formátumban letölthetők: [http://www.bpdata.eu/mpt/2013hut12\\_03](http://www.bpdata.eu/mpt/2013hut12_03)

12.4. táblázat: Munkát terhelő adók a költségvetési bevétel és a keresetek arányában

Év	Munkát terhelő adók az adóbevétel arányában <sup>a</sup> , %	Implicit adókulcs <sup>b</sup>	Átlagkereset 67%-ának adóéke	Minimálbér adóéke <sup>c</sup>
1990		..	..	38,2
1991	52,4	..	..	40,4
1992	54,8	..	..	40,9
1993	54,4	..	..	42,3
1994	53,7	..	..	41,2
1995	52,1	42,3	..	44,2
1996	52,5	42,1	..	41,8
1997	54,2	42,5	..	43,1
1998	53,1	41,8	..	43,0
1999	51,5	41,9	..	47,3
2000	51,8	41,4	51,4	48,1
2001	53,1	40,9	50,9	48,6
2002	53,7	41,2	48,2	48,4
2003	51,8	39,3	44,5	39,1
2004	50,1	38,3	44,8	38,2
2005	51,1	38,4	43,1	37,8
2006	51,7	38,8	43,3	36,7
2007	52,0	41,0	46,0	39,7
2008	53,0	42,3	46,7	40,3
2009	51,4	40,2	46,3	40,6 <sup>d</sup>
2010	49,7	38,4	43,6	36,2
2011	48,6	38,4	45,2	39,5
2012	..	..	47,6	49,0
2013	..	..	..	49,0

<sup>a</sup> Munkát terhelő adók és járulékok az összes adójellegű bevétel arányában.

<sup>b</sup> Az implicit adókulcs a munkát terhelő adókból és járulékokból befolyt bevétel és a munkából származó jövedelem (adóalap) hányadosa.

<sup>c</sup> Az adóék az összes közteher (adó és járulék) és a teljes bérköltség hányadosa, számítása: adóék=(teljes bérköltség-nettó bér)/teljes bérköltség.

<sup>d</sup> A minimálbér adóéke 2009-ben éves átlag (a járulékok júniusban csökkentek).

Forrás: 1991–1995: Scharle Ágota becslése PM mérlegadatok alapján. 1996–2009: [http://ec.europa.eu/taxation\\_customs/taxation/gen\\_info/economic\\_analysis/tax\\_structures/index\\_en.htm](http://ec.europa.eu/taxation_customs/taxation/gen_info/economic_analysis/tax_structures/index_en.htm). 2010: Eurostat online adatbázis. Implicit adókulcs: Eurostat online adatbázis (gov\_a\_tax\_itr). Adóék az átlagbér 67 százalékán: OECD: *Taxing wages 2010*, Párizs 2011, adóék a minimálbér szintjén: Scharle Ágota számítása.

A forrás adatok xls formátumban letölthetők: [http://www.bpdata.eu/mpt/2013hut12\\_04](http://www.bpdata.eu/mpt/2013hut12_04)

**13.1. táblázat: A 15–64 éves népesség foglalkoztatási aránya és a munkanélküliségi ráta nemenként az Unió tagországokban, 2013**

Ország	Foglalkoztatási arány			Munkanélküliségi ráta		
	férfiak	nők	együtt	férfiak	nők	együtt
Ausztria	77,1	67,6	72,3	5,0	5,0	5,0
Belgium	66,4	57,2	61,8	8,7	8,2	8,5
Bulgária	62,1	56,8	59,5	14,1	11,9	13,0
Ciprus	67,0	56,9	61,7	16,8	15,3	16,1
Csehország	75,7	59,6	67,7	6,0	8,4	7,0
Dánia	75,0	70,0	72,5	6,9	7,4	7,2
Egyesült Királyság	75,6	65,9	70,8	8,1	7,2	7,7
Észtország	71,4	65,7	68,5	9,2	8,5	8,9
Finnország	69,9	67,8	68,9	9,0	7,6	8,3
Franciaország	67,9	60,4	64,1	10,1	9,8	9,9
Görögország	58,4	40,1	49,3	24,5	31,5	27,5
Hollandia	78,7	69,9	74,3	7,1	6,3	6,7
Horvátország	56,5	48,5	52,5	18,0	17,0	17,5
Írország	65,1	55,9	60,5	15,4	10,8	13,3
Lengyelország	66,6	53,4	60,0	9,8	11,2	10,5
Lettország	66,8	63,4	65,0	12,8	11,4	12,1
Litvánia	64,7	62,8	63,7	13,4	10,6	12,0
Luxemburg	72,1	59,1	65,7	5,5	6,4	5,9
Magyarország	64,3	52,8	58,4	10,3	10,3	10,3
Málta	74,1	47,0	60,8	6,6	6,3	6,5
Németország	77,7	68,8	73,3	5,7	5,0	5,4
Olaszország	64,8	46,5	55,6	11,7	13,2	12,4
Portugália	64,0	58,2	61,1	17,0	17,0	17,0
Románia	66,8	52,6	59,7	8,1	6,9	7,6
Spanyolország	59,2	50,3	54,8	25,7	26,8	26,2
Svédország	76,3	72,5	74,4	8,4	8,0	8,2
Szlovákia	66,4	53,4	59,9	14,0	14,6	14,3
Szlovénia	67,1	59,2	63,3	9,6	11,1	10,3
EU-28	69,4	58,8	64,1	11,0	10,9	11,0

Forrás: Eurostat <http://epp.eurostat.ec.europa.eu>

A forrás adatok xls formátumban letölthetők: [http://www.bpdata.eu/mpt/2013hut13\\_01](http://www.bpdata.eu/mpt/2013hut13_01)



13.2. táblázat: A foglalkoztatottak összetétele az Unió tagországokban<sup>a</sup>, 2013

Ország	Egyéni vállalkozó <sup>b</sup>	Részmun- kaidős	Határozott idejű szer- ződéses	Mezőgaz- daság	Ipar	Piaci szol- gáltatás	Nem piaci szolgáltatás <sup>c</sup>
Ausztria	11,4	26,6	9,2	4,7	25,9	41,7	27,6
Belgium	14,2	24,7	8,2	1,4	21,7	40,3	36,6
Bulgária	11,5	2,7	5,7	6,7	30,2	40,6	22,5
Ciprus	15,9	12,7	17,4	3,1	17,6	48,9	30,4
Csehország	16,9	6,6	9,6	3,0	37,5	35,7	23,8
Dánia	8,8	25,4	8,8	2,5	19,4	38,9	38,8
Egyesült Királyság	14,2	26,9	6,2	1,1	18,7	43,9	35,3
Észtország	8,9	10,2	3,5	4,3	30,2	38,9	26,4
Finnország	13,0	15,1	15,5	4,1	22,8	38,9	33,7
Franciaország	10,8	18,4	16,5	3,1	20,8	37,8	36,1
Görögország	32,4	8,4	10,0	13,7	15,7	42,8	27,8
Hollandia	15,6	50,8	20,6	1,9	15,1	41,6	33,0
Horvátország	16,5	6,5	14,5	10,8	27,6	37,6	23,9
Írország	16,5	24,1	10,0	5,7	18,2	44,8	31,3
Lengyelország	18,5	7,8	26,9	12,0	30,5	33,8	23,6
Lettország	10,7	8,1	4,4	8,0	23,9	40,7	27,1
Litvánia	10,6	9,0	2,7	8,4	25,2	39,3	26,6
Luxemburg	8,4	19,2	7,1	1,6	11,6	43,2	40,8
Magyarország	10,8	6,7	10,8	4,9	29,9	37,8	27,4
Málta	13,9	15,2	7,8	1,3	21,5	44,8	31,9
Németország	10,7	27,3	13,4	1,4	27,8	40,1	30,6
Olaszország	23,3	17,9	13,2	3,6	27,3	41,1	28,0
Portugália	20,9	14,0	21,5	9,9	24,2	36,8	29,0
Románia	19,9	9,9	1,5	28,5	28,6	27,3	15,6
Spanyolország	17,2	15,8	23,1	4,3	19,8	45,5	30,4
Svédország	10,4	26,2	16,9	2,0	19,1	40,6	37,8
Szlovákia	15,5	4,8	6,9	3,3	35,8	35,1	25,7
Szlovénia	12,1	10,1	16,4	8,5	30,9	35,7	24,4
EU-28	15,1	20,3	13,8	4,9	24,2	39,8	30,4

<sup>a</sup> Összes foglalkoztatott = 100, kivéve a határozott idejű szerződéssel dolgozókat, ahol a viszonyítási alap az összes alkalmazásban álló.

<sup>b</sup> Társas vállalkozás és szövetkezet tagjaival együtt.

<sup>c</sup> O-U nemzetgazdasági ágak.

Forrás: Eurostat (Newcronos) Munkaerő-felmérés.

A forrás adatok xls formátumban letölthetők: [http://www.bpdata.eu/mpt/2013hut13\\_02](http://www.bpdata.eu/mpt/2013hut13_02)

## A FONTOSABB ADATOK FORRÁSAI

Az adatoknak adatgyűjtők szerinti csoportosításban két fő forrása van, az egyik a Központi Statisztikai Hivatal (KSH) rendszeres intézményi, illetve lakossági típusú munkaügyi adatgyűjtése, a másik a Nemzeti Munkaügyi Hivatal (NMH) regisztere és az általa lebonyolított adatgyűjtések.

### FŐBB KSH ADATFORRÁSOK

#### *KSH Munkaerő-felmérés – KSH MEF*

A Központi Statisztikai Hivatal a lakosság gazdasági aktivitásának – foglalkoztatottságának és munkanélküliségének – vizsgálatára 1992-ben vezette be ezt az adatgyűjtést. A munkaerő-felmérés a magánháztartásokra kiterjedő reprezentatív felvétel, mely a 15–74 éves személyek gazdasági aktivitásáról nyújt információt. Az adatgyűjtés célja, hogy a foglalkoztatottság és a munkanélküliség alakulását a nemzetközi statisztikai ajánlásoknak megfelelően, a mindenkori munkaügyi szabályozástól, illetve annak változásától függetlenül, a Nemzetközi Munkaügyi Szervezet (ILO) fogalmait felhasználva figyelje meg.

A lakosság körében végzett munkaerő-felmérés a nemzetközi gyakorlatban a foglalkoztatottság, a munkanélküliség és az alulfoglalkoztatottság egyidejű, átfogó és konzisztens mérésének általánosan elterjedt eszköze. Az adatok feldolgozásának technikája biztosítja az osztályozásból adódó torzítások minimálisra csökkentését (mivel az egyes csoportokba való besorolás szigorú kritériumok szerint történik), ugyanakkor bizonyos fokú szabadságot is enged a nemzeti sajátosságok figyelembevételénél.

A magyar munkaerő-felmérés a vizsgált népességet a felvételt megelőző héten (2003-ig ez mindig a hónap 12. napját tartalmazó héten volt) végzett tevékenységük alapján sorolja a következő két főcsoportba: gazdaságilag aktívak (a rendelkezésre álló munkaerő) és gazdaságilag nem aktívak (inaktívak).

A gazdaságilag aktív kategória (rendelkezésre álló munkaerő) magában foglalja mindazon személyeket, akik a megfigyelés hetében a munkapiacra foglalkoztatottként vagy munkanélküliként megjelentek.

A felvételen használt fogalmak az ILO ajánlásait követik. Ennek megfelelően tartalmuk a következő:

Foglalkoztatottnak tekintendő mindenki, aki a vizsgált időszakban (a negyedév egyes hónapjainak vonatkozó hetében) legalább 1 óra, jövedelmet biztosító

munkát végzett, vagy munkájától csak átmenetileg (szabadság, betegség stb. miatt) volt távol.

Jövedelmet biztosító munkának számít minden olyan tevékenység:

- amely pénzjövedelmet eredményez, vagy
- amely természetbeni juttatást biztosít, esetleg
- amelyet egyéb, később realizálható jövedelem érdekében végeztek,
- amelyet, mint segítő családtagok végeztek a háztartáshoz tartozó gazdaság, vállalkozás jövedelmének növelése érdekében.

A felvétel szempontjából nem számít jövedelmet biztosító munkának az önként, ingyenesen, más háztartásnak vagy intézménynek nyújtott bármilyen segítség (társadalmi munka, ún. kalákamunka, stb.), a saját ház vagy lakás építése, felújítása, javítása, a tanulmányhoz kötött szakmai gyakorlat keretében végzett munka (még akkor sem, ha azért valamilyen díjazást kapnak), valamint a háztartásban, a ház körül végzett munka, beleértve a kerti munkákat is. A háztáji gazdaságban végzett munka csak akkor tekinthető jövedelemszerzőnek, ha annak eredménye jellemzően piacra és nem saját fogyasztásra kerül.

A gyermekgondozási díjban (gyed), gyermekgondozási segélyben (gyes) részesülőket – az 1995-ben Prágában az átalakuló országok számára megfogalmazott ILO-ajánlásnak megfelelően – a vonatkozósi héten végzett tevékenységük alapján kell osztályozni.

Mivel a nemzeti számlák (SNA) fogalmi rendszer szerint a védelmi tevékenység hozzájárul a nemzeti össztermék létrehozásához, a sorkatonák általában a foglalkoztatottak között szerepelnek, ha az adattartalom ettől eltérő, akkor lábjegyzetben történik utalás rá. A sorkatonák létszámára vonatkozó adat adminisztratív forrásból származott. (A KSH adatbázisokban szereplő visszatekintő idősorokban jellemzően a sorkatonák nélküli adat szerepel. A sorkatonákkal kapcsolatos koncepcionális döntés csak 2003-ig befolyásolja a foglalkoztatotti létszámot, illetve az ebből számított mutatókat.)

Munkanélkülinek tekintendő az a személy, aki egyidejűleg:

- az adott héten nem dolgozott (s nincs olyan munkája, amelytől átmenetileg távol volt),
- aktívan keresett munkát a kikérdezést megelőző négy hét folyamán,

– rendelkezésre áll, azaz két héten belül munkába tudna állni, ha találna megfelelő állást.

A munkanélküliek sajátos csoportját alkotják azok, akik ugyan nem dolgoztak a vonatkozósi héten, de már találtak munkát, ahol 30 napon belül (2003-tól 90 napon belül) dolgozni kezdenek.

Aktív munkakeresésnek tekintendő, ha valaki állami vagy magán-munkaközvetítőn keresztül érdeklődött állás után, közvetlenül keresett meg munkáltatókat, hirdést olvasott, adott fel, hirdetésre válaszolt, rokonoknál, ismerősöknél érdeklődött, tesztet írt, vizsgát tett vagy meghallgatáson volt, vállalkozásának elindítását intézte.

Gazdaságilag aktívak azok, akik megjelennek a munkapiacon, azaz a foglalkoztatottak és a munkanélküliek.

Gazdaságilag nem aktívak azok, akik a vonatkozósi héten nem dolgoztak, illetve nem volt rendszeres, jövedelmet biztosító munkájuk és nem is kerestek munkát, vagy kerestek, de nem tudtak volna munkába állni. Ide tartoznak – többek között – a passzív munkanélküliek, akik szeretnének ugyan munkát, de kedvezőtlennek ítéelve elhelyezkedési esélyeiket, meg sem kísérik az álláskeresést.

A munkaerő-felmérés mintája többlépcsős, rétegzett minta. A 15 000 lakosú vagy ennél népesebb településeken a népszámlálási számlálókörzetek az elsődleges és a lakások a másodlagos mintavételi egységek, míg a kisebb településeken az elsődleges, másodlagos, illetve utolsó mintavételi egységek rendre a települések, a számlálókörzetek, illetve lakások. A munkaerő-felmérés mintájának kialakításánál a rétegzésképző ismérvek a következők voltak: földrajzi egységek, települések nagysága szerinti kategóriák, lakóövezetek. Ez utóbbiakra példák a (történelmi) városközpontok, külvárosok, lakótelepek stb.

A mintanagyság lehetővé teszi, hogy a minta régió (NUTS2) szinten is reprezentatív legyen.

A munkaerő-felmérés negyedéves mintája körzetenként három véletlenszerűen kiválasztott címet tartalmaz, melyből havonta egyet keresnek fel az összeírók. A munkaerő-felmérés keretében 1998-tól negyedévente mintegy 33 000 háztartás és 66 000 személy kerül összeírára. A mintában alkalmazott egyszerű, rotációs eljárás szerint bármely háztartás, amely valamilyen időpontban belép a mintába, hat egymást követő negyedévben szolgáltat adatokat, majd végleg elhagyja azt. Két egymást követő időszak mintájának a közös része a meghíúsulások miatt kisebb, mint 5/6, ami 100 százalékos válaszolás mellett adódna.

2003-tól a munkaerő-felmérés adatainak teljeskörűsítése a 2001. évi népszámláláson alapuló népesség-

szám-továbbvezetés bázisán történik. Ezzel egy időben a 2001–2002. évi adatok is újraszámításra és lecserelésre kerültek. Az 1992–2000 közötti adatok teljeskörűsítése az 1990. évi népszámlálás alapján készült súlyrendszerrel történt. A KSH adatbázisokban szereplő visszatekintő idősorok a 2001. évi népszámlálás alapján jellemzően 1998-ig kerültek visszavezetésre. (Azért eddig, mert 1997 és 1998 között a települési minta kiterjesztése kisebb törést okozott az adatsorokban.) Jelen publikációban a 2011. évi népszámlálás adatai csak a demográfiai adatsorokban szerepelnek, de a 2012-es és 2013-as évekről publikált MEF adatok súlyozása még a korábbi népszámlálás adatainak továbbvezetésével történt.

#### *Intézményi kereseti statisztika – KSH IMS*

A kereseti adatok legfontosabb forrása a havi (éves) intézményi munkaügyi jelentés. A megfigyelési kört jelenleg a legalább 5 fős létszámú vállalkozások, illetve létszámnagyságtól függetlenül teljes körűen a költségvetési és társadalombiztosítási intézmények, valamint a kijelölt non-profit szervezetek jelentik. Az ettől eltérő vonatkozósi kör a forrásnál megjelölésre került.

A keresetek minden esetben a teljes munkaidőben foglalkoztatottakra vonatkoznak. A mindenkori havi átlagkereset részét képezi a kifizetés hónapjában az alapbér, bérpótlékok (ide tartozik a bányászati hűségjutalom és a Széchenyi, illetve a professzori ösztöndíj is), a kiegészítő fizetés, valamint a prémium, a jutalom, a 13. és további havi fizetés is.

A nettó kereset a gazdálkodó szervezetenkénti bruttó átlagkeresetből a munkavállalói járulék, a személyi jövedelemadó, valamint a nyugdíj- és egészségbiztosítási járulék levonásával, illetve az adott évre érvényes járulékküszöb és az alkalmazotti kedvezményre jogosító jövedelemhatár figyelembevételével számított adat. A bruttó keresetből kiinduló nettósítás csak az összes munkavállalót érintő levonásokat kezeli. A személyi jövedelemadó kiszámítása az szja-törvényben szereplő – az adott évre érvényes – sávok adóelőleg-kulcsokkal történik, az adatokat intézményi és havi szinten nettósítják.

A bruttó és nettó kereseti indexek közötti különbség nagysága, és iránya minden évben az adótábla, illetve a kedvezmények (pl. alkalmazotti adókedvezmény) változásaitól függ. Az adott gazdasági ágban az eltérések nagyságát tehát az is befolyásolja, hogy az odatartozó vállalkozások között milyen az aránya azoknak az egyéneknek, akik kiesnek az alkalmazotti adókedvezményből.

Az indexek összehasonlító körre vonatkoznak, figyelembe véve a definícióváltozásokat, illetve az adatgyűj-

tés körének változásait is. A KSH tradicionálisan a fő-  
átlagindexet publikálja keresetnövekedési mutatóként.  
A keresetváltozás mértéke így a két időszak közötti lét-  
számarányok eltolódását és a tényleges keresetváltozás  
hatását együttesen tükrözi. A reálkereset változását a  
nettó kereseti index és az ugyanezen időszaki fogyasztó-  
tóiár-index hányadosából képzett index 100 százalékos  
feletti (vagy alatti) értéke adja.

A foglalkozások egységes osztályozási rendszere  
(FEOR) szerint a szellemi állománycsoportba az 1–4.  
foglalkozási főcsoportba, a fizikaiba pedig az 5–9. fog-  
lalkozási főcsoportba tartozókat soroljuk.

#### *KSH Munkaerőmérleg – KSH MEM*

A munkaerő-felmérés bevezetése előtt a teljes munka-  
piacról az évenként készülő munkaerőmérleg adott ké-  
pet a két népszámlálás közötti időszakban.

A munkaerőmérleg, mint neve is mutatja, mérleg-  
szerű elszámolás, amely egy eszmei időpontban (ja-  
nuár 1.) állítja szembe a rendelkezésre álló munka-  
erőt (munkaerőforrás) a munkaerő-felhasználással.  
A népességet gazdasági aktivitásuk szempontjából  
veszi számba, megkülönböztetve a munkavállalási  
korú, illetve munkavállalási koron kívüli népességet.  
Az adatok forrása az éves és évközi intézményi mun-  
kaügyi-statisztikai adatgyűjtés 1992-től, a lakossági  
munkaerő-felmérés és a népszámlálás adatállomá-  
nyai, a gazdasági szervezetek regisztere, az Országos  
Egészségbiztosítási Pénztár, az Országos Nyugdíjbiz-  
tosítási Főigazgatóság, valamint a regisztrációs mun-  
kanélküli statisztika.

#### *Egyéb adatforrások*

Az 1980. és 1990. évi foglalkoztatási adatok becslésé-  
hez népszámlálási adatok kerültek felhasználásra. Az  
összefoglaló gazdasági mutatók a nemzetgazdasági  
mérlegekből, a fogyasztói árstatisztikából, illetve az  
ipari beszámoló jelentésből származnak. Ezen adat-  
források részletes leírása a vonatkozó szakstatisztikai  
publikációkban szerepel.

### **FŐBB NMH ADATFORRÁSOK**

#### *NFSZ Nyilvántartott állás keresők regiszter adatbázis – NFSZ-REG*

A munkanélküliségi adatok másik fő forrása Magyar-  
országon – és a legtöbb fejlett országban – a nyilvántartásba vett (regisztrált) állás keresők egyénekenkénti adatait tartalmazó havonta összegyűjtött – ún. adminisztratív rekordokat tartalmazó – hatalmas adatbázis.

A nyilvántartás tulajdonképpen minden állást kere-  
sőt tartalmaz, de közülük adott időpontban csak azo-  
kat tekintik regisztrált állás keresőnek, aki

- a Nemzeti Foglalkoztatási Szolgálat valamelyik ki-  
rendeltségén magát állás keresőként nyilvántartásba  
vetette (vagyis – az alkalmi foglalkoztatásnak mi-  
nősülő munkaviszony kivételével – nincs munká-  
ja, szeretne dolgozni és ehhez kéri a munkaerőpiaci  
szervezet segítségét);
- a vizsgált időpontban – az egyes hónapok zárónapján  
– nem nyugdíjas, nem részesül rehabilitációs járadék-  
ban és rehabilitációs ellátásban, nem nappali tagoza-  
tos tanuló, és elhelyezkedése érdekében együttműkö-  
dik a kirendeltséggel (vagyis a felajánlott megfelelő  
munkát, munkaerőpiaci szolgáltatást illetve a támo-  
gatott képzési lehetőséget elfogadja, illetve a közve-  
títő/tanácsadó által előírt időpontokban jelentkezik  
a kirendeltségen).

Amennyiben a nyilvántartásban szereplő személy a  
zárónapon valamely támogatott foglalkoztatási pro-  
gram keretében dolgozik, vagy munkaerőpiaci képzés-  
ben vesz részt, a nyilvántartott állás kereső státusa szü-  
netel.

Ha az ügyfél nem működik együtt a kirendeltséggel,  
az állás keresők nyilvántartásából kikerül.

A nyilvántartás adatai – adminisztratív rekordjai –  
nem csak az időponti adatok megállapítását teszik le-  
hetővé, hanem az áramlások, a beáramlás és a kiáram-  
lás megfigyelését is.

Az adatbázis tartalmazza az állás keresési ellátásokat  
megállapító, törölő valamint szüneteltető határozatok,  
valamint a számfejtési tételek alapján a pénzbeli ellá-  
tást kapók létszámát, segélyezési eseményeit, a bekerü-  
lésük és kikerülésük pontos időpontját és a kikerülésük  
módját (pl. elhelyezkedett, jogosultsága lejárt, kizárt,  
aktív eszközre ment át stb.) valamint az állás keresési  
ellátások pénzügyi adatait is (pl. ellátások átlagos havi  
összege, átlagos kifizetett ellátás zárónapi létszámra,  
kilépőkre, elhelyezkedettek). Az állás keresési ellátá-  
sok regisztere a létszámadatokon kívül lehetővé teszi az  
ellátások átlagos hosszának megfigyelését is.

Az 1991 és 1996 közötti időszakra a nyilvántartás tar-  
talmazza a pályakezdők munkanélküli segélyében ré-  
szesültek időponti (stock) és áramlási (flow) adatait is.  
1997 és 2005 között a rendszer tartalmazta a nyugdíj  
előtti munkanélküli segélyben részesülőket is.

Állás keresési járadékban részesülők: 2011. szeptem-  
ber 1-jétől megváltoztak az állás keresési járadék meg-  
állapításának és folyósításának feltételei. Az állás kere-  
sesi járadék két szakasza megszűnt, a jogosultsági idő

270 napról 90 napra csökkent. Az álláskeresővé válást megelőző 5 éven belül 360 nap jogosultsági idővel kell rendelkeznie az álláskeresőnek (2011. szeptember 1-je előtt 4 éven belül 365 nap volt), így 10 nap munkaviszonyban töltött idő 1 nap folyósítási időnek felel meg (2011. szeptember 1-je előtt 5 nap/1 nap volt). Összege a járulékalap 60%-a, de maximum a jogosultság kezdő napján hatályos kötelező legkisebb munkabér összege (járulékalap: a kérelem benyújtását megelőző négy naptári negyedévben az érintett jogviszonyokban elért havi átlagos összeg). (Flt.)

Álláskeresési segélyben részesülők: 2011. szeptember 1-jétől megváltoztak az álláskeresési segély megállapításának és folyósításának feltételei. Az „a” és „b” típusú ellátási forma megszűnt, a „c” ellátási formát nyugdíj előtti álláskeresési segély elnevezésként az álláskeresők továbbra is igényelhetik, de a legalább 140 napos álláskeresési járadékra való jogosultság (és kimerítés) 90 napra lecsökkent. (Flt.)

Rendszeres szociális segélyben részesülők: a nyilvántartott álláskeresők közül azok, akik hátrányos munkaerő-piaci helyzetű aktív korúak és jövedelmük kiegészítésére, pótlására pénzügyi szociális ellátásban részesülnek. 2009. január 1-jétől a rendszeres szociális segélyben részesülőket két csoportba sorolták: a rendszeres szociális segélyezettek, a rendelkezésre állási támogatottak. 2011. január 1-jétől a rendelkezésre állási támogatás helyébe új ellátási forma a bérpótló juttatás lépett. 2011. szeptember 1-jétől pedig a bérpótló juttatás elnevezés foglalkoztatást helyettesítő támogatásra változott. (A szociális igazgatásról és a szociális ellátásokról szóló 1993. évi III. tv.)

A Nemzeti Foglalkoztatási Szolgálathoz bejelentett munkaerő-igények rekordjai alapján havonta hasonló statisztikai feldolgozások készülnek az álláshelyek stock- és flow jellegű adatairól is.

A különböző aktív eszközökben való részvételről, a résztvevők számáról, ki- és beáramlásairól ugyancsak havonta készül részletes statisztika a kifizetett támogatások alapján.

A nyilvántartásokra épülő, havonta készülő, rendkívül részletes – országos, régiónkénti, megyei, kirendelt-ségi körzetenkénti, sőt településenkénti – statisztika az állami foglalkoztatási szolgálat fő funkciói (közvetítés, járadékfizetés, aktív eszköz támogatást stb.) ellátása közben keletkező adminisztratív rekordok másodlagos feldolgozása alapján készül, tulajdonképpen azoknak igen fontos és hasznos „mellékterméke”.

A Nemzeti Munkaügyi Hivatal (és jogelődei, az FSzH, FH, az OMK, OMMK, ill. az OMKMK) 1989-

től havonta publikálja ezen statisztikák főbb adatait. A regisztrált (nyilvántartott) álláskeresőkkel számított relatív mutatók nevezőit a KSH-nak a munkaerő-mérlegben publikált gazdaságilag aktív népesség adata, illetve ennek régiókra és megyékre való lebontása szolgáltatja.

A regisztrált (nyilvántartott) álláskeresők száma és a regisztráltakkal számított ráta értelemszerűen eltér a KSH Munkaerő-felmérés eredményeitől. A különbség fő okai az eltérő fogalomrendszer és az alapvetően különböző megfigyelési/mérési módszer.

#### *NMH Rövidtávú Munkaerőpiaci prognózis*

##### *– NMH-PROG*

A Nemzeti Munkaügyi Hivatal (illetve jogelődei) kezdeményezése alapján és koordinálása mellett a munkaerőpiaci szervezet 1991-től kezdődően évente két alkalommal – márciusban és szeptemberben –, több mint 7500 munkaadó interjú megkérdezésével hajtja végre az ún. rövidtávú prognózis felmérést. 2004-től már csak évente egyszer – szeptember hónapban – kerül sor a felmérésre.

A kérdőív a felkeresett cégek reál- és pénzügyi folyamatai várható alakulását, fejlesztési és munkaerő-gazdálkodási terveit és szándékait tudakolja, rákérdez a konkrét létszámcsökkentési és létszám bővítési tervekre és felméri az aktív eszközökkel kapcsolatos várható igényeket is.

A kérdőívek megyéenként és országos szinten is feldolgozásra kerülnek, hasznos információkat szolgáltatva mindegyik szinten a munkaerőpiaci szervezet munkájának tervezéséhez.

A prognózis-felmérés alkalmat és lehetőséget ad arra, hogy – más forrásokból származó információkat is felhasználva – a megyék ill. a főváros részleteiben elemezzék a munkapiaci helyzetük alakulását és fő tendenciáit, felkészüljenek a rövid távon várható problémák kezelésére, ügyfeleik változó igényeinek kielégítésére.

A rövidtávú prognózisnak csak egyik eredménye maga az előrejelzés. További nagyon fontos „melléktermékei”: a vállalatokkal való rendszeres, személyes kapcsolattartás, a közvetítő-ügyműködő munkakörben dolgozó kérdezőbiztosok szakismeretének, helyismeretének bővülése, a munkaerőpiaci képzés orientálása a megismert igények alapján.

A prognózis-felmérésekhez esetenként különböző kiegészítő kérdéseket, kérdésblokkokat kapcsolva további fontos információkhoz is juthatunk, amelyeket a kutatók, a foglalkoztatáspolitikai és/vagy az



oktatáspolitikai irányítói tudnak a munkájuk során hasznosítani.

2005-től a felmérést a Nemzeti Munkaügyi Hivatal a Magyar Kereskedelmi és Iparkamara Gazdaság- és Vállalkozáskutató Intézettel (MKIK GVI) együttműködésben végzi, ami egyebek között azzal az előnnyel is járt, hogy az MKIK GVI kérdezőbiztosai segítségével a mintanagyságot sikerült közel 8000-re megnövelni.

*NMH „Bértarifa” felvételek adatbázisai – NMH-BT*  
A Nemzeti Munkaügyi Hivatal (illetve jogelődei) 1992-től évente hajtja végre az egyéni alpbérek és keresetek megismerését szolgáló, hatalmas mintával dolgozó reprezentatív adatfelvételeket, a Nemzetgazdasági Minisztérium (illetve jogelődei) megbízásából.

Az adatgyűjtés referencia hónapja minden évben a május hónap, de az alpbéren (alapilletményen) felüli nem rendszeres kifizetések egy hónapra jutó átlagának meghatározásához ezen kifizetések előző évi teljes összegének 1/12 részét is figyelembe veszik.

A versenyszférában kezdetben csak a 20 fő fölötti cégekre terjedt ki az adatgyűjtés, úgy, hogy minden vállalkozás köteles volt adatot szolgáltatni, de a mintába csak meghatározott napokon született dolgozóik kerültek be.

A 10–19 fő közötti cégekre 1996-tól, az 5–9 fő közötti létszámmal dolgozókra pedig 1999-től terjedt ki az adatgyűjtés, úgy, hogy ebben a körben az összes ilyen létszámú cég közül véletlenszerűen kiválasztott mintába bekerülő vállalkozások (kb. 20 százaléku) kell csak adatokat szolgáltatassanak, ők viszont minden egyes dolgozójukról.

Az alpbérek és a teljes kereset-szerkezet adatai Magyarországon csak ezekből az adatfelvételekből ismerhetők meg, így célszerűen az ezekből évente kapott hatalmas adatbázisok szolgálhatnak alapul a szociális partnerek által folytatott bér-érdekegyeztető tárgyalásokhoz.

A költségvetési körben létszámnagyságtól függetlenül minden egyes költségvetési intézmény részt vesz az adatszolgáltatásban, mégpedig úgy, hogy a központi bérszámfejtési rendszerhez tartozó intézményeknél az adatszolgáltatás teljes körű, a többi költségvetési intézmény pedig csak a meghatározott napokon született – a mintába bekerült – dolgozókról teljesíti az adatszolgáltatást.

A fegyveres testületek hivatásos (ún. szolgálati jogviszonyos) dolgozóira csak 1999-től kezdődően terjed ki az adatgyűjtés.

1992 előtt 3 évenként került sor hasonló adatgyűjtésekre, így már 1983, 1986 és 1989 évekről is rendelkezünk egy-egy hatalmas adatállománnyal.

A mintába bekerült minden egyes dolgozóról rendelkezésre állnak a következő adatok:

- a munkáltató ágazata, létszámnagysága, a munkavégzés telephelye, a gazdálkodási forma, a tulajdonosi szerkezet;
  - a munkavállaló bérbesorolása, foglalkozása, neme, kora, iskolai végzettsége.
- Az egyéni adatokat tartalmazó hatalmas adatbázisok alapján minden évben elkészülnek a következő feldolgozások:
- a szociális partnerek által egyeztetett, a bér-érdekegyeztetéshez alkalmazott ún. standard feldolgozások (amelyeket az érdekegyeztető tárgyalásokban részt vevő valamennyi konföderáció megkap);
  - modellszámítások a minimálbér emelés várható hatásainak meghatározása céljából;
  - a minisztérium igényei alapján készülő feldolgozások a kereseti arányok elemzéséhez és bemutatásához;
  - feldolgozások az évente megjelenő négykötetes adattárhoz (nemzetgazdaság összesen, versenyszféra, költségvetési szféra, területi kötet), illetve ennek CD-s vátozatához.

A teljes adatbázist átveszi minden évben a KSH és egyes nemzetközi adatszolgáltatásokat ennek felhasználásával tud teljesíteni (pl. az ILO ill. az OECD felé). Az OECD részére a Nemzeti Munkaügyi Hivatal is rendszeresen készít speciális feldolgozásokat.

Az egyéni adatokat tartalmazó adatbázis lehetővé teszi a benne szereplő ismérvek tetszés szerinti kombinációjával képzett csoportokra készülő feldolgozásokat és a különböző csoportok összetételének figyelembe vételével történő reális alpbér-, illetve kereset szerinti összehasonlításokat, az alpbérek és keresetek szóródásának, differenciáltságának vizsgálatát.

2002-től a felvételeken jelentős módosítások történtek annak érdekében, hogy a felmérés teljes mértékben megfeleljen az EU-ban négyévenként kötelező ún. keresetszerkezet felmérés (Structure of Earnings Survey) előírásainak. A változások egyik lényeges eleme, hogy 2002 óta az adatgyűjtés kiterjed a részmunkaidőben foglalkoztatottakra is.

Az EU rendelkezéseinek megfelelően a 2002-es, a 2006-os és a 2010-es felvételek elemi adatait – anonim formában – átadtuk az Eurostat-nak.