

Noticia sobre las prospecciones arqueológicas realizadas en la partida de El Campo (Villena, Alto Vinalopó)

LUZ PÉREZ AMORÓS*; LAURA HERNÁNDEZ ALCARAZ*

El Museo Arqueológico "José María Soler" de Villena dio inicio, en 2006, a un proyecto de investigación sobre el poblamiento antiguo en el valle de Villena, del que se presentan los resultados de la primera campaña de prospecciones realizada en la partida de "El Campo", en la que se conocían vestigios de época romana. La actuación arqueológica ha constatado la presencia de asentamientos tardo-antiguos de los siglos VI-VII y, también alto-medievales, que permiten confeccionar una secuencia más vasta y completa en esta parte del territorio, que comprende desde la Prehistoria reciente a la baja edad Media

Palabras clave: Prospección arqueológica. Época romana. Época tardo-romana. Época altomedieval. Poblamiento.

El Museu Arqueològic "José María Soler" de Villena va iniciar en 2006 un projecte d'investigació sobre el poblament antic a la vall de Villena, del qual es presenten els resultats de la primera campanya de prospeccions realitzada a la partida d'"El Campo", en la qual es coneixien vestigis d'època romana. L'actuació arqueològica ha constatat la presència d'establiments tardoantics dels segles VI-VII i, també, altmedievals, que permeten confeccionar una seqüència més vasta i completa en aquesta part del territori, que comprén des de la Prehistòria recent fins a la Baixa Edat Mitjana.

Paraules clau: Prospecció arqueològica. Època romana. Època tardoromana. Època altmedieval. Poblament.

Further news on the archaeological survey campaign carried out at the site of 'El Campo' rural district (Villena, Alto Vinalopó, Valencian Country)

The "José María Soler" Archaeological Museum of Villena began a research project at the old settlement of the Villena Valley in August 2006. In this article we present the results of the first archaeological field survey campaign carried out at the site of "El Campo", in the north of the valley. Traditionally, this area had provided vestiges from Roman times. The materials located this year have been fundamentally pottery, although of a great novelty, because they inform us, for the first time ever, of the presence of late ancient establishments of the 6th-7th centuries and likewise, of the Early Medieval Age, all of which would allow us to have a wider sequence in this part of the territory encompassing from the recent Prehistory up to the Lower Medieval Age.

Key words: Archaeological survey. Roman period. Late Roman period. Upper Medieval period. Settlement.

El término de Villena posee uno de los registros arqueológicos más densos e importantes de la Comunidad Valenciana. Ya en el siglo XIX, el geólogo Juan Vilanova hizo referencia a la ocupación prehistórica de Cabezo Redondo, y el estudioso Salvador Avellán mencionaba el Puntal y el Campo como lugares con restos romanos. Pero, no es hasta mediados y finales del siglo XX, cuando se comienza a conocer y estimar el potencial arqueológico de la zona, gracias a la labor prospectora de José María Soler, cuyas investigaciones ponen de manifiesto la abundancia de yacimientos de diferentes épocas, desde el Paleolítico a la Edad Contemporánea. La trascendencia científica de sus sistematizaciones cronológicas ha estimulado la dinamización de los trabajos de investigación en las dos últimas décadas. Sin embargo, la información que poseemos sobre la ocupación del espacio físico continúa siendo desigual y sesgada. Es decir, tenemos un amplio conocimiento de las áreas montañosas, pero no ocurre lo mismo con las vastas llanuras cuaternarias, donde tan solo se han practicado prospecciones selectivas y dispersas.

La zona objeto de nuestro estudio se localiza en la cubeta central de Villena-Caudete (fig. 1). Dentro de este gran corredor, de dirección NW-SE, los trabajos se han centrado en el cuadrante nororiental del término de Villena, comprendido entre la vía del ferrocarril Madrid-Alicante, al N, el camino de Caudete a Villena, al S, el Cordel de la Noguera, al E, y la Vereda o Cañada Real, al W. Las primeras noticias arqueológicas referidas a este sector aparecen en 1967, fecha en la que J.M^a Soler publica un artículo divulgativo sobre la romanización de la comarca villenense (Soler, 1967: 83-84). En este escrito, da a conocer varias villas y hallazgos aislados de época romana que ubica en el territorio. Entre ellas menciona la villa de las Casas del Campo, también denominada Casas Juntas, y algunos de sus restos más sobresalientes, como tambores de fustes y basas de columnas. Posteriormente, en su *Historia de Villena*, amplía esta información y establece una secuencia temporal para el yacimiento comprendida entre la segunda mitad del siglo I a.C. y el IV d.C. Secuencia que años después, tras un análisis más profundo de los materiales, prolonga hasta el siglo V d.C. (Soler, 1982: 28; Soler, 1993: 96). Otras referencias tienen lugar en los años ochenta. Así, en un artículo de V. Rosselló Verger, sobre

* Museu Arqueològic "J.M. Soler"



Figura 1. Localización de la zona de estudio.

el catastro romano en Caudete y Villena, se incluye la partida de El Campo en un área centuriada de unas 700 ha (Rosselló, 1980: 5-13). Sobre el parcelario romano en el Vinalopó, también alude años después A. Poveda, cuando habla del espacio centuriado del sector septentrional de este valle. Según este autor, el origen de la división agronómica tendría como referente cronológico la villa romana de Casas Juntas, cuyos materiales más remotos se remontan al siglo I a.C. (Poveda, 1991: 75). Por último, a finales de los noventa, se publican varias monedas inéditas de la referida villa, procedentes de las colecciones del Museo Arqueológico de Villena: un as prerromano, de mediados del siglo II y mediados del siglo I a.C., y dos nummus, uno de Constancio II o Constante y otro de Constancio II, de mediados del siglo IV d.C. (Alberola y Abascal, 1998: 164, 199, 202).

Partiendo de estos antecedentes, el museo inició en agosto de 2006 un proyecto de investigación sobre el poblamiento antiguo en las tierras llanas¹. En la primera campaña, la elección del citado sector, suscitaba grandes expectativas por varios motivos: por un lado, conocer el entorno arqueológico de la villa de las Casas del Campo, y

por otro, evaluar la organización del territorio en función de los caminos tradicionales. La importancia de estos itinerarios en el ámbito comarcal queda demostrada en las exploraciones efectuadas recientemente en el valle de Beneixama. En este sentido, los resultados han confirmado que gran parte del poblamiento antiguo se articularía en función del Camino Viejo de Caudete a Alcoi. Desde el Puntal de Villena hasta Beneixama, el trayecto se halla jalonado de yacimientos ibéricos, romanos y medievales, circunstancia que le conferiría una antigüedad de más de dos mil años (Martí *et alii*, 2006: 41-46). Otro factor determinante que motivó nuestro proyecto, con el fin de proteger las áreas arqueológicas, fue la futura obra del tramo valenciano meridional del AVE, puesto que el trazado afecta a la superficie existente entre la Casa de la Vereda y la Casa de la Corona.

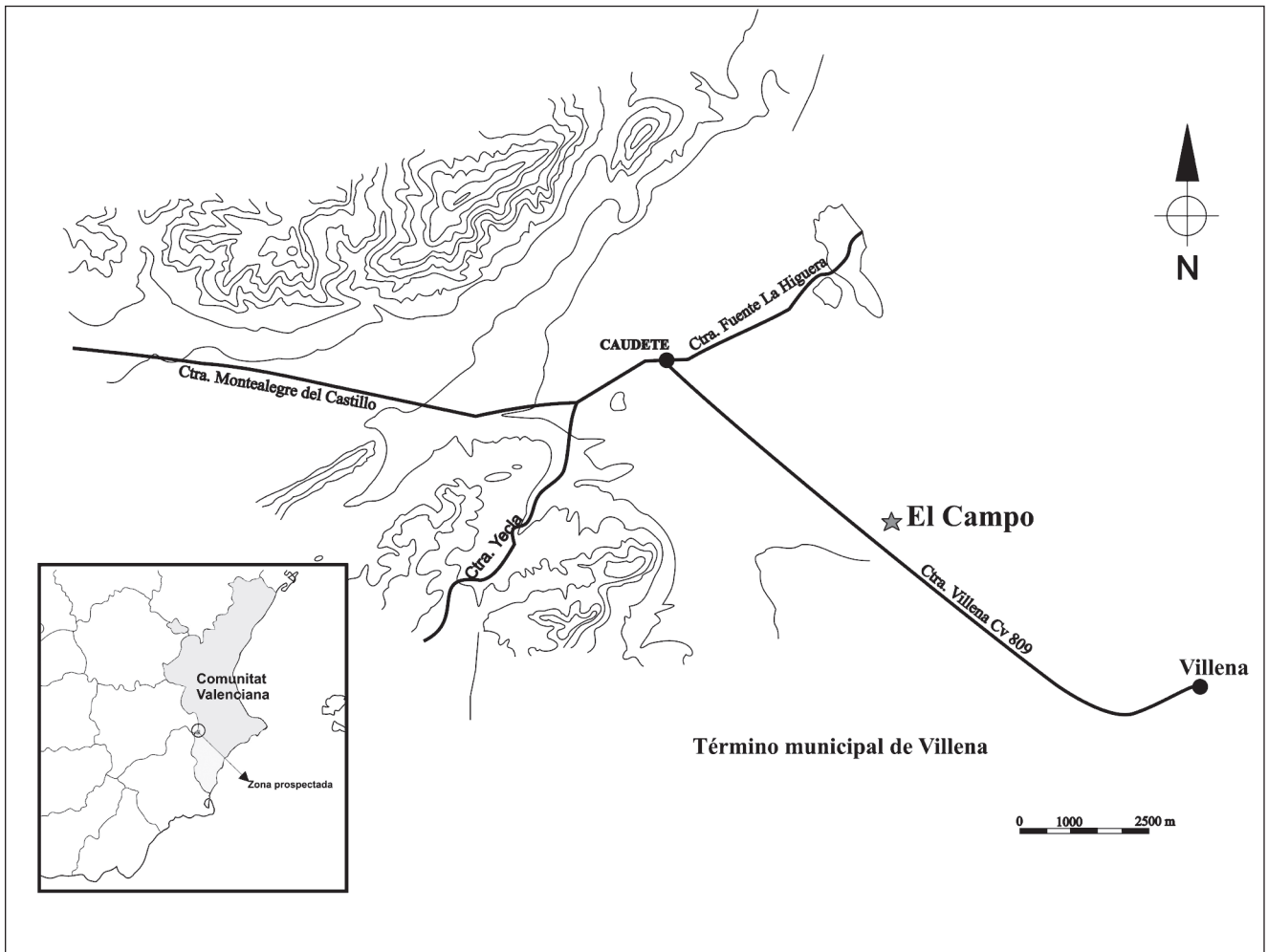
RESULTADOS

La superficie explorada suma un total de unas 550 ha. Los terrenos se sitúan a una cota entre los 520 y 500 m de altura s.n.m. Los suelos pertenecen al tipo A, definido por



Lámina I. Mapa de localización de restos arqueológicos en la Partida del Campo. Villena.

E. Matarredona (Matarredona, 1983: 70); las tierras de secano se dedican sobre todo al cultivo de la vid, y las de regadío a frutales y hortalizas. Antaño algunas fueron áreas de inundación de avenidas de barrancos y ramblas, convirtiéndose en charcas temporales. En nuestros trabajos de campo hemos diferenciado dos sectores: A y B, ubicados al N y al S, respectivamente, del Camino Viejo de Caudete. Puesto que la toponimia de la zona es parca y la totalidad de los hallazgos pertenece a la partida del Campo, los hemos designado con las tres primeras letras del paraje, CAM, seguidas del número del polígono y de la parcela (lám. I).

Sector A

1. **CAM 11/19.** Coordenadas UTM: 30SXH814284, Hoja 819 (Caudete).

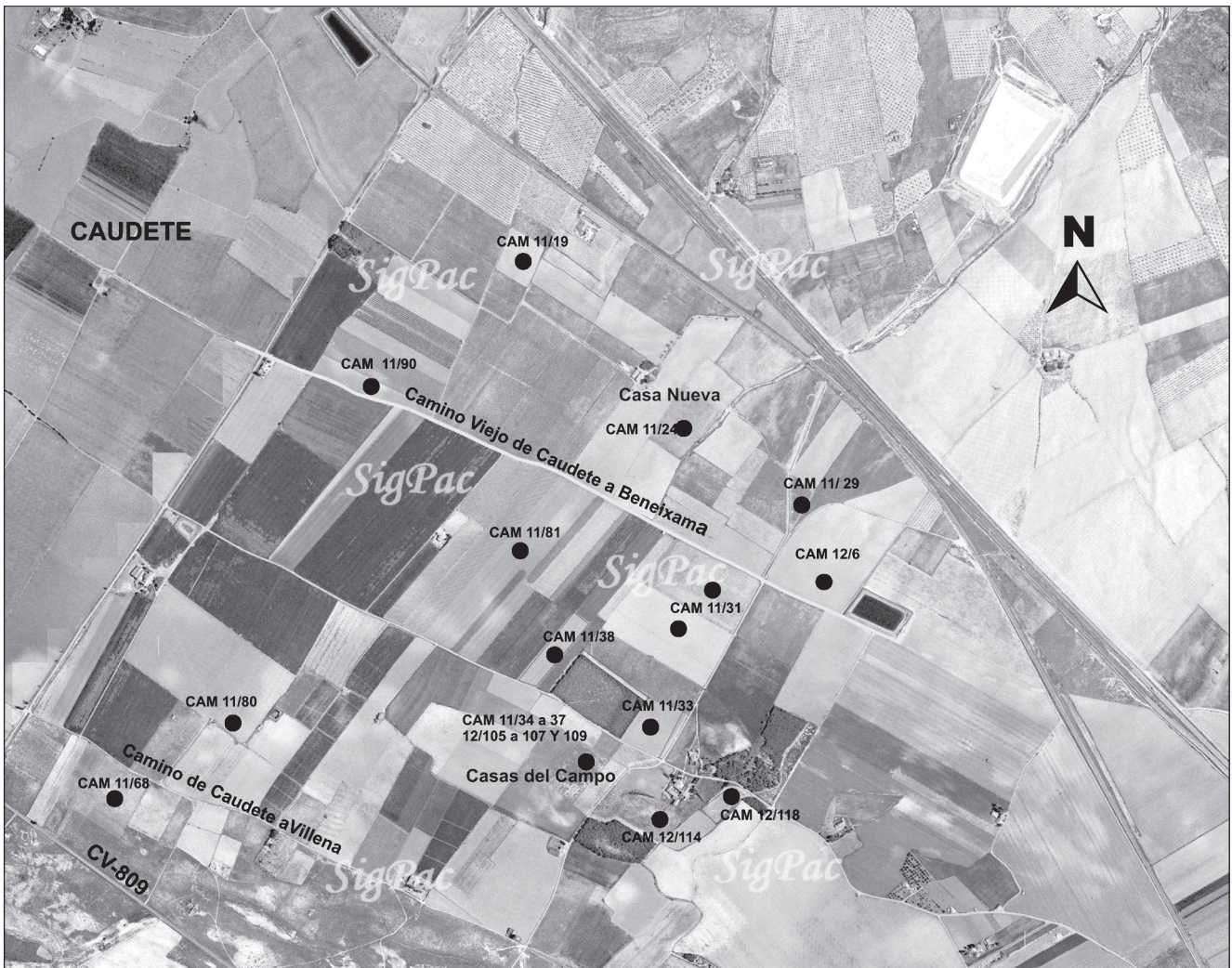
Yacimiento inédito. Está situado a unos 445 m al N del Camino Viejo de Caudete y a unos 384 m al NW de la Casa Nueva. Actualmente se trata de un terreno de secano

dedicado al cultivo de la vid, cuya cota es de unos 520 m. El número de restos es escaso y abarcan una superficie de 1,90 ha. Hemos registrado 1 fragmento de cerámica fina campaniense A, y 6 fragmentos de recipientes de cocina, de superficies y pastas grises. La ausencia de formas y tipologías, sólo nos permite atribuirles una cronología genérica de época republicana romana.

2. **CAM 11/90.** Coordenadas UTM: 30SXH810284, Hoja 819 (Caudete).

Yacimiento inédito. Se ubica junto al Camino Viejo de Caudete, lado N, a unos 146 m de distancia de la Vereda que separa los términos de Caudete y Villena. La parcela está dedicada al cultivo de la viña y su cota es de unos 510 m s.n.m. Los restos se extienden por un área aproximada de 1,3 ha. Se trata de una muestra compuesta por varios fragmentos informes cerámicos –2 de vajilla común, 1 de almacenaje y 2 de cocina tardíos– y ocho elementos de sílex –3 lascas y 5 piezas con señales de talla. La pobreza

de materiales y la ausencia de formas, sólo permite adscribirlos *grosso modo* a la época romana.

3. **CAM 11/24.** Coordenadas UTM: 30SXH819284, Hoja 819 (Caudete).

Yacimiento inédito. Se localiza al N del Camino Viejo de Caudete, a unos 130 m al SE de la Casa Nueva (lám. II). Actualmente es un campo yermo, en un terreno de secano, otrora dedicado al cultivo de la viña. Su altura es de 514 m s.n.m. El área de dispersión de los materiales abarca 1,2 ha. Suman un total de 46 fragmentos cerámicos, de los que casi un 30% corresponden a formas: bordes, bases y asas. Según su adscripción cultural, hemos diferenciado un primer grupo formado por 1 pivote cilíndrico macizo de ánfora, 1 asa de vajilla común, 1 base y 2 fragmentos informes; las características técnicas de las pastas –una de ellas del tipo HW10 de Reynolds– confirman su pertenencia al periodo tardorromano, dentro del siglo VII d.C.² El segundo grupo lo componen: 13 fragmentos cerámicos de horno portátil o tannûr del tipo M9.2 de Sonia Gutierrez (Gutiérrez, 1996:86), entre los que destacan un borde de labio plano triangular, un informe decorado con digitaciones y una tapadera; 17 fragmentos de jarras –bases, asas y cuerpos–, y 3 fragmentos de tinaja, uno de ellos con decoración de cordón liso. Aunque los restos de tannûr pueden fecharse a partir del siglo IX, dado que su continuidad está atestiguada en la provincia de Alicante en niveles arqueológicos de los siglos XII y XIII (Gutiérrez, 1996: 87) y que el resto de los materiales del conjunto –jarras y tinajas– pertenece a esos siglos, este segundo lote se encuadraría en dichas centurias.

4. **CAM 11/29.** Coordenadas UTM: 30SXH822283, Hoja 819 (Caudete).

Yacimiento inédito. Dista 151 m al N del Camino Viejo de Caudete. Se trata de un bancal, ubicado en terrenos de secano y cultivado de vid, cuya altura es de 512 m s.n.m. El área de dispersión de los materiales abarca 0,5 ha. Hemos documentado 2 fragmentos informes de cerámica –vajilla común y almacenaje– y 1 fragmento de teja plana. La poca relevancia de estos materiales sólo nos indica su pertenencia a la época romana, sin mayores precisiones cronológicas.

5. **CAM 12/6.** Coordenadas UTM: 30SXH823283, Hoja 819 (Caudete).

Yacimiento inédito. Esta situado junto al Camino Viejo de Caudete, al N. El terreno es de secano y actualmente está plantado de vides. Su altura es de 508 m s.n.m. Los hallazgos se esparcen por una superficie de unas 3 ha. El conjunto cerámico está integrado por 2 bordes de *terra sigillata* clara D, uno del tipo Hayes 58, 1 base anular de vajilla de mesa, 1 borde de plato, 1 borde de ánfora africana del tipo Keay 27 (Remolà, 2000, pp.132-133, 139 a 142), y 15 fragmentos informes. Otros restos documentados son 1 teja plana y 3 lascas de sílex. Las características



Lámina II. Yacimiento tardorromano y medieval en las proximidades de la Casa Nueva. CAM 11/24. Partida del Campo. Villena.

técnicas y tipológicas de las piezas evidencian su pertenencia a la época romana, dentro de los siglos IV y V d.C.

Sector B

6. **CAM 11/81.** Coordenadas UTM: 30SXH813283, Hoja 819 (Caudete).

Yacimiento inédito. Se localiza junto al Camino Viejo de Caudete, al S, a pocos metros de la Casa de los Constantinos. Se trata de una parcela de unas 4 ha, dedicada al cultivo de regadío y emplazada a una cota de 505 m s.n.m. La muestra recogida se compone de 1 borde de cuenco decorado con banda roja en el interior, 1 asa acintada de color gris, 6 fragmentos informes de vajilla de mesa y 1 de cocina. La ausencia de tipologías sólo permite atribuir estas cerámicas, de forma genérica, a la cultura romana.

7. **CAM 11/31.** Coordenadas UTM: 30SXH819283, Hoja 819 (Caudete).

Yacimiento inédito. Se localiza junto al Camino Viejo de Caudete, al S. Dista en línea recta unos 327 m de la villa romana de Casas del Campo, ubicada más al S. Se trata de una parcela con plantación de vid y terrenos de labranza destinados a cultivo de regadío. La cota es de 503 m s.n.m. y la superficie total sobrepasa las 11 ha, aunque la dispersión de los hallazgos ocupa unas 5 ha. Las cerámicas suman un total de 25 fragmentos, la mayoría informes. Hemos diferenciado tres grupos: uno de época romana, difícil de precisar, compuesto por 1 borde de ánfora –con banda roja en el labio– y 13 fragmentos informes; otro de época tardorromana, de los siglos VI y VII, formado por 1 borde de cazuela y 1 base plana, de los tipos HW10 y HW9 de Reynolds, respectivamente, y 3 trozos informes; y, un tercer conjunto de cronología bajomedieval representado por 1 fragmento de jarra, decorado con bandas y filetes de óxido de manganeso, 1 borde de tinaja y varios informes.

8. **CAM 11/33; 11/38.** Coordenadas UTM: 30SXH818283, Hoja 819 (Caudete); 30SXH815283, Hoja 819 (Caudete).

Yacimiento inédito. Se encuentra al N del camino de las Casas del Campo, a escasos metros de este caserío. Los terrenos, destinados anteriormente a viñas, están yermos. Su cota es de 503 m s.n.m. Los hallazgos se extienden por dos parcelas y un camino que bordea una pinada. La superficie de dispersión es de unas 2 ha. La muestra incluye 26 trozos cerámicos, de los que el 30% son formas. Destacan 2 fragmentos de cerámica ibérica pintada, correspondientes a una base y un borde de ánade con banda roja. El resto está formado por cerámicas romanas: 8 piezas de mesa –una base anular y siete informes–, 10 de cocina –cinco bordes y cinco informes– y varias de almacenaje. También hemos registrado un fragmento de teja plana. La ausencia de tipologías no nos permite precisar el momento al que pertenecen estos materiales dentro de la cultura romana.

9. **CAM 11/34 a 37; CAM 12/ 105 a 107 y 109.** Coordenadas UTM: 30SXH816283, Hoja 819 (Caudete).

De gran utilidad han sido nuestras investigaciones de campo a la hora de delimitar la superficie que ocupa la villa romana de las Casas del Campo (lám. III). Hemos diferenciado tres sectores. El primero formado por estas nueve parcelas contiguas, ubicadas al Oeste del caserío y separadas de él por un camino de dirección NE-SO. Los dos restantes, de los que hablaremos más adelante, se sitúan en dos parcelas que hay junto a las edificaciones, al S y al E.

Los terrenos, situados a una cota de 503 m s.n.m., se caracterizan por la existencia de una zona de pinar maderable y bancales yermos o destinados al cultivo de regadío, la vid y el labradío de secano. Los materiales se esparcen por una superficie de unas 13 ha. Hemos registrado más de un centenar de fragmentos cerámicos. La cerámica pintada de tradición ibérica está representada por 1 borde de vasija, en forma de ánade, con banda roja a la altura del cuello; 1 base anular con banda roja en la parte exterior del anillo, y 2 cuerpos con bandas y filetes rojos. La vajilla fina del tipo *terra sigillata* supone un total de 28 ejemplares. Entre ellos, hemos identificado 1 borde sudgálico, 1 cuerpo de jarro/a de talleres hispánicos, decorado con motivos de ángulos o lúnulas, 1 cuerpo de hispánica decorada con círculos, del tipo Drag.37, 1 fragmento de hispánica tardía con motivo estampillado de roseta, y, varios bordes de *sigillata* africana D de los tipos Hayes 59, 61 y 67. Dentro de las cerámicas comunes, predominan las de mesa sobre las de cocina. Las primeras suman un total de 52 formas, entre bordes, bases, asas, cuencos y jarras. La cerámica gris de cocina está representada por 27 formas, la mayoría bordes de ollas, de perfiles angulosos y redondeados, tipos 1 y 3 de Vegas, y el resto bordes de cuencos, algunos del tipo 6 y 8 de Vegas, y 1 borde de tapadera y varias asas. En cuanto a los recipientes para guardar y transportar provisiones, destacamos la presencia de 1 borde de ánfora con



Lámina III. Casas del Campo. Villena.

marca, en cartela rectangular sobre el labio, que hemos interpretado como un grafito inciso vertical, *ante cocturam* (lám. V). Se trata de un borde largo y exvasado del tipo Beltran IIB, que podría pertenecer a los siglos I y II d.C., aunque también se ha constatado su presencia residual en contextos arqueológicos de finales del s. III y principios del s. IV d.C., como por ejemplo, los de la ciudad romana de Iluro (Pérez y Revilla, 2000: 595). Otros elementos de ánforas son 2 asas de los tipos Dressel 2-4 y Beltran II, y 1 borde de Africana II/Keay 6. También hemos localizado en el yacimiento varios fragmentos de dolias: 1 borde vertical de forma redondeada y 2 cuerpos con baquetón. Por último, en este lote también están presentes 14 fragmentos de tejas planas; 1 trozo de mármol liso blanquecino, que incluimos con reservas hasta su análisis definitivo; 1 fragmento de sílex y 1 trozo de pecten. Las características técnicas y tipológicas confirman la cronología propuesta por J.M.Soler, entre los siglos I a.C. y V d.C.

Sin lugar a dudas, lo más novedoso de este yacimiento es la presencia de cerámicas medievales, desconocidas hasta la fecha en el lugar. De ello dan testimonio un borde recto de jarrita, un cuerpo de tinaja decorado con línea ondulada en relieve, un borde de fuente o plato vidriado en verde por el interior, y un borde de atañor de labio plano. Este lote permite establecer una cronología en torno al siglo XIV. Además, hemos observado la existencia de cerámicas modernas, entre las que sobresalen un pomo de tapadera, de loza vidriada blanca decorada con palmetas en azul.

10. **CAM 12/114** . Coordenadas UTM: 30SXH817282, Hoja 819 (Caudete).

Esta parcela forma parte del área de dispersión de los restos de la villa romana de las Casas del Campo. Linda al N con este caserío y al S con una pinada. Su altura es de 503 m s.n.m. y la superficie total abarca unas 0,6 ha. Los cultivos son de labradío de secano. Hemos localizado un



Lámina IV. Moneda romana del emperador Claudio. CAM 11/80. Partida del Campo. Villena.

pequeño lote de cerámica formado por 2 asas y 3 informes de época romana, y 1 base de cronología bajomedieval.

11. **CAM 12/118.** Coordenadas UTM: 30SXH682428, Hoja 819 (Caudete).

Al igual que la anterior, forma parte del área de dispersión de los restos de la citada villa. Se halla junto al camino que pasa por delante de las casas, de las que dista unos 60 m hacia el E. Su cota es de unos 503 m s.n.m. y está cultivada de vides. Los hallazgos se expanden por una superficie aproximada de 0,3 ha. Se componen de 2 bases y 9 fragmentos informes de cerámica, de época romana. La pasta de uno de ellos es del tipo W1 de Reynolds, de los siglos V-VI d.C.

También forman parte de la muestra 2 fragmentos informes, decorados con incisiones a peine de motivos ondulados, un borde de cántaro, con decoración acanalada en el exterior, y dos bases de posibles jarras, pertenecientes a los siglos XIV-XV. Por último, hemos documentado 2 asas de jarras y 10 informes de época moderna.

12. **CAM 11/80.** Coordenadas UTM: 30SXH806283, Hoja 819 (Caudete).

Hallazgo aislado, inédito. Este campo está situado a unos 230 m al N del Camino de Caudete a Villena, y a unos 490 m al E de la Vereda que separa ambos términos. La tierra está dedicada a cultivos de regadío y comprende una extensión de 2,4 ha. El único descubrimiento es una moneda romana de época julio-claudia (lám. IV), cuyos datos son:

CLAUDIO. As. ROMA. Mediados del siglo I d.C.

A.- TI CLAUDIU[s] C[aesar —] IMP.

R.- S - C Minerva avanzando a derecha con lanza y escudo

13. **CAM 11/68.** Coordenadas UTM: 30SXH802283, Hoja 819 (Caudete).

Yacimiento inédito. El yacimiento se localiza junto al camino de Caudete a Villena, a unos 139 m al N de la carretera CV-809, a la altura del km. 4,5. Se trata de una

suave loma de unas 2 ha, donde se observan restos arrasados de muros en superficie. El conjunto de materiales está formado por objetos líticos y cerámicos. Respecto a los primeros, destaca un fragmento de hacha de ofita, que conserva parte del filo, varios núcleos de sílex –con extracciones de laminitas y lascas– y lascas de talla. El origen de estos utensilios se remonta a la Prehistoria. En las cerámicas destaca un primer grupo de época ibérica, formado por 3 fragmentos pintados, con motivos de círculos concéntricos, ramiformes y bandas; la vajilla de mesa está compuesta por 2 bases planas, 1 borde de ala, 1 asa y 31 fragmentos informes; los recipientes de cocina suman 30 trozos, de superficies y pastas grises, castañas y rojizas, con desgrasantes medianos y gruesos; por último, en cuanto a las ánforas hemos documentado 1 borde y 1 asa. El referente cronológico más relevante es el motivo ramiforme, característico del estilo decorativo Elche-Archena que se desarrolla desde finales del siglo III al I a.C.

El segundo grupo de elementos cerámicos está formado por 11 fragmentos de paredes de horno portátil o tannûr, (lám. VI), hechos a mano, y una base plana de un jarrito/a con señales del corte mediante cuerda en la cara externa. Entre los fragmentos de horno hay que destacar: dos paredes que presentan cordones plásticos, decorados con impresiones digitales; un borde superior de labio plano y dos inferiores de labio redondeado. Casi todos presentan haces de acanaladuras entrecruzadas en su cara interna y corresponden al tipo M9.2 de Sonia Gutiérrez (Gutiérrez, 1996: 86). A la vista de estos materiales, la cronología podría fijarse del siglo IX en adelante.

VALORACIONES

El espacio prospectado se localiza en el corredor central de Villena, de dirección NW-SE. Este valle es un área abierta que conecta las tierras meridionales de la meseta sur con el sureste peninsular, circunstancia que, unida a la abundancia de agua y otros recursos naturales del entorno, ha propiciado a lo largo de la historia el asentamiento de grupos humanos. Desde el punto de vista geomorfológico, se trata de un territorio llano de suaves pendientes, salpicado de modestas elevaciones, cubierto de suelos arcillosos de gran profundidad, y surcado en su periferia norte por la Rambla del Angosto. En la actualidad, el paisaje forma un mosaico de campos cultivados de frutales, hortalizas y vides.

En nuestras exploraciones hemos constatado fundamentalmente restos cerámicos. El cartografiado de los yacimientos nos permite realizar una primera aproximación al conocimiento del poblamiento antiguo y su relación con el medio. Aunque la superficie analizada resulta insuficiente para establecer cualquier patrón de asentamiento, los resultados preliminares apuntarían a un hábitat que, al menos desde la época ibérica, se encontraría articulado con las principales vías de comunicación, aún existentes en la actualidad: el Camino de Caudete a Villena y el Camino Viejo de Caudete a Alcoi.



Lámina V. Borde de ánfora romana con grafito inciso vertical. Casas del Campo. Villena.

Por orden cronológico, los objetos arqueológicos que tendrían una mayor antigüedad son unos cuantos útiles líticos, núcleos y lascas de sílex y un fragmento de hacha de diabasa, hallados junto a una pequeña loma (CAM11/68). Parecería lógico encuadrar estas piezas en la Prehistoria, etapa ya documentada en diferentes valles del término. En este sentido, hay que señalar que a unos 3 km de distancia se localiza el vasto asentamiento neolítico de Casa de Lara que ha suministrado ejemplares similares. Además, existe un amplio abanico de poblados de la Edad del Bronce, sobre la práctica totalidad de los cerros del entorno, donde también se han hallado utensilios parecidos. Sin embargo, junto a los objetos líticos que hemos recuperado aparecieron cerámicas ibéricas de los siglos II-I a.C., contexto que nos lleva a plantear una segunda posibilidad sobre la existencia de un conjunto homogéneo, ya que, aunque minoritaria, la manufactura lítica también se constata en época ibérica. Este nuevo yacimiento sería coetáneo de los conocidos poblados de Salvatierra y la Tejera. Con éste último presenta una afinidad orográfica y funcional, ya que, ambos se emplazan en el llano, sobre terrenos de gran capacidad agrícola y próximos a vías de comunicación de indudable entidad. Esta tendencia a ocupar las tierras bajas se acentúa a partir de la segunda mitad del siglo II a.C. Los trabajos de prospección realizados en las comarcas del Vinalopó y de L'Alcoià así lo confirman (Grau y Moratalla, 1998: 126-127). Desconocemos cómo se produjo la transición del mundo ibérico al romano en la zona de estudio. La única relación que podemos establecer entre ambos, por el momento, es la presencia de cerámicas, de factura típicamente ibérica, en algunos de los asentamientos romanos, como por ejemplo las Casas del Campo. Hasta que no se realicen excavaciones arqueológicas no sabremos si se trata de un establecimiento indígena que posteriormente se romaniza o si se trata desde un principio de un enclave romano *ex novo*.

Sea como fuere, el proceso conocido como romanización en la comarca del Alto Vinalopó se produciría hacia la segunda mitad del siglo I a.C. y, con toda probabilidad, habría que relacionarlo con la fundación de la colonia romana de *Ilici* (La Alcuía, Elx) en el año 42 a.C. En un ámbito más próximo, la ciudad iberorromana de El Monastil (*Ad Elo*, Elda), constituiría el centro desde donde llegarían influencias culturales y directrices organizadoras del territorio. El punto más relevante del territorio analizado es la denominada villa de Casas del Campo. Se trata del yacimiento de mayor extensión y con más cantidad de restos. En nuestras búsquedas hemos obtenido diversas muestras de materiales esparcidas por una superficie de unas 13 ha. Su estudio ha permitido revisar la cronología propuesta inicialmente por J.Mª Soler, desde el siglo I a.C. hasta el V d.C., y prolongarla hasta el siglo VI d.C. Por otra parte, si admitimos la existencia en esta parte del territorio de un área centuriada, según el esquema planteado por V. Roselló Verger, dicha villa quedaría situada entre dos posibles *decumani*, de dirección E-O, suplantados actualmente por el Camino de Caudete a Villena y el Camino de Caudete a Alcoi. En el interior de este catastro romano hemos encontrado más muestras. Las más antiguas son de época republicana y el resto de la fase altoimperial o tardorromana. En general, la escasez del número de objetos documentados nos induce a pensar que podría tratarse de pequeñas unidades campesinas dispersas. Solo en pocos casos existe algún fragmento de teja plana que relacionamos con viviendas de cierta consistencia, mientras que en el resto, la ausencia de elementos arquitectónicos podría estar relacionada con construcciones sumarias o fabricadas con materiales deleznable. Hay que destacar el hallazgo de materiales de los siglos IV al VII a ambos lados del Camino de Caudete a Alcoi, al N de las Casas del Campo, a una distancia de unos 500 y 1000 m. Los fragmentos cerámicos son escasos, al igual que ocurre en el resto de la comarca dentro de ese periodo, por lo que estaríamos ante asentamientos de características muy modestas. En definitiva, se trataría de pequeñas aldeas que en época tardorromana coexisten con la villa de Casas del Campo. Este tipo de hábitat disperso y humilde concordaría con el constatado en el Valle de Beneixama, en la Solana II, donde se ha detectado una posible cabaña de los siglos VI y VII d.C., asociada a un silo. Otros ejemplos próximos de hábitat disperso tardorromano los tenemos en la vecina localidad de Sax, en el Rincón del Moro, yacimiento que coexistiría en el siglo V d.C. con la villa romana de La Torre (Pérez, 2006: 84-85).

Especial significado adquieren los descubrimientos de cronología medieval, desconocidos hasta el presente en el valle de Villena. El más antiguo se sitúa en una pequeña elevación anteriormente ocupada por la población ibérica (CAM 11/68). Se trata de una reocupación altomedieval, que podría remontarse al siglo IX d.C., a juzgar por el contexto cerámico. El reducido número de materiales y su escasa diversidad, confirmaría la presencia de un pequeño



Lámina VI. Fragmentos cerámicos de hornos portátiles medievales. CAM 11/68. Partida del Campo. Villena.

asentamiento, de corta duración, posiblemente creado en función de la explotación agropecuaria del entorno. En otros casos, se reocupan hábitats tardorromanos tal y como ocurre en las inmediaciones de la Casa Nueva (CAM 11/24) y en las Casas del Campo, donde aparecen cerámicas de los siglos XII-XIII, y, XIV-XV, respectivamente. En este último caso, la continuidad incluso se prolonga hasta época moderna tal y como avalan los restos cerámicos. Estas pautas de comportamiento en la ocupación del territorio concuerdan con las atestiguadas en localidades vecinas, donde recientemente se han documentado reocupaciones medievales en yacimientos ibéricos y romanos. Algunos ejemplos son la Solana I (Camp de Mirra), donde aparecen materiales iberorromanos y de época islámica, y, Vergeret, Benasaura I, el Foseguer y Casa Candela (Beneixama), cuyos restos romanos se entremezclan con otros de época medieval (Martí, 2005: 16-56). También se dan

casos similares en la zona de huerta de Sax (Alicante), en las proximidades del casco urbano, en Las Suertes y la Huerta Nueva, así como en otros lugares más alejados, cerca del límite con Elda y Petrer, como ocurre en El Chorriño (Galvañ, 2006: 144-149).

NOTAS

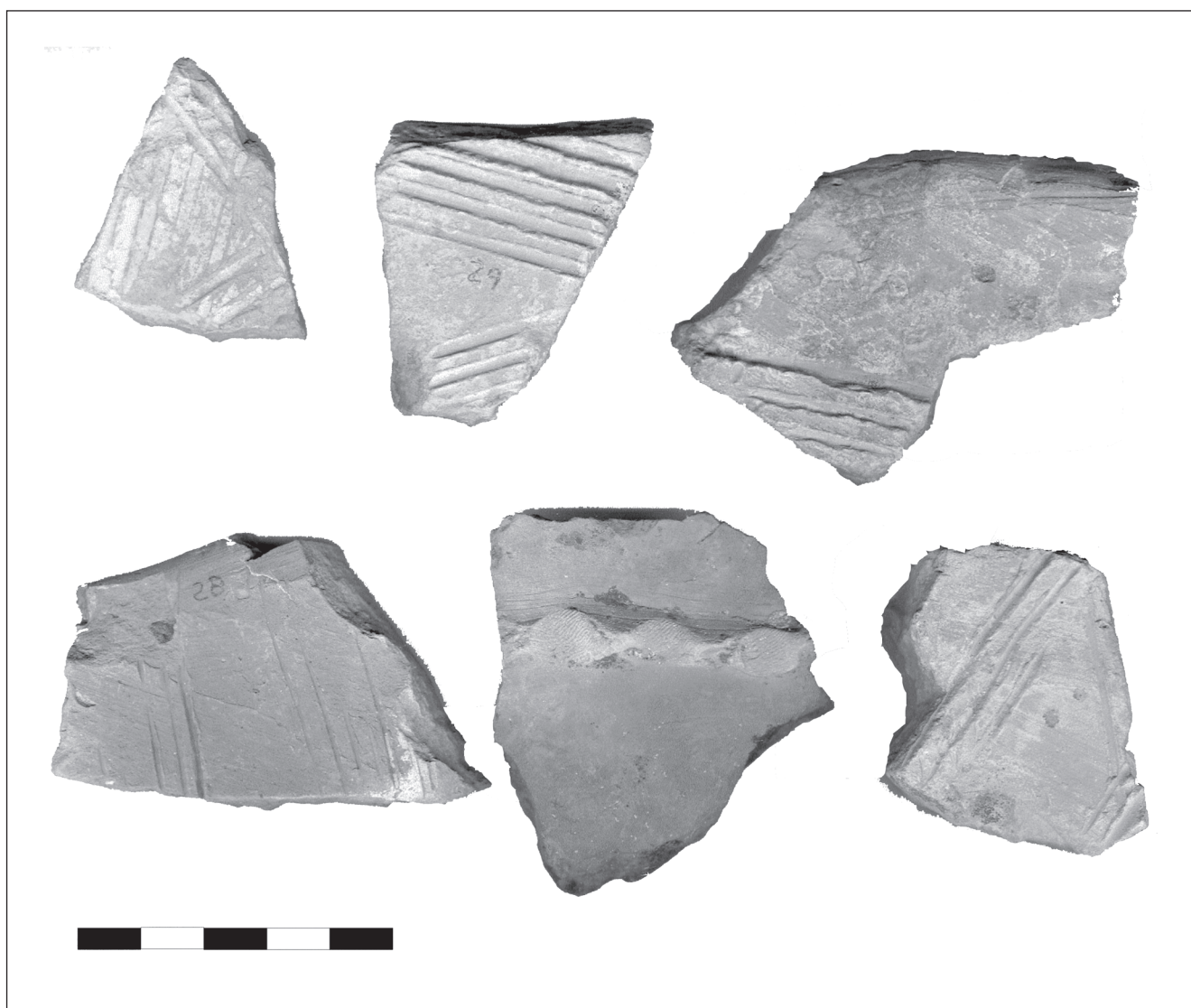
- ¹ En las prospecciones han participado activamente los arqueólogos José García Navarro y Pedro Pardo Puche. Desde aquí queremos agradecer su enorme constancia y sacrificio en unos días de intenso calor canicular.
- ² Agradecemos la información y el asesoramiento prestado por el arqueólogo Jesús Peidro Blanes, especialista en materiales cerámicos tardoantiguos.

BIBLIOGRAFÍA

- ALBEROLA, A. y ABASCAL, J.M. (1998). *Moneda antigua y vida económica en las comarcas del Vinalopó*. Generalitat Valenciana. Valencia.
- GALVAÑ CASTAÑO, R. (2006). Prospecciones arqueológicas en la mitad occidental. *Historia de Sax*. Tomo III. Estudios Monográficos. Ed. Comparsa de Moros, Sax (Alicante): 131-177.
- GRAU MIRA, I. y MORATALLA JÁVEGA, J. (1998). *El poblamiento en época ibérica en el Alto Vinalopó*. Fundación Municipal José María Soler. Villena.
- GUTIÉRREZ LLORET, S. (1996). *La cora de Tudmir. De la Antigüedad al Mundo Islámico. Poblamiento y cultura material*. Ed. Casa de Velázquez e Inst. "Juan Gil-Albert", Madrid-Alicante.
- MARTÍ, R. (2005). Memòria provisional del projecte "Evolució del poblament a la capçalera del riu Vinalopó durant l'Antiguitat i l'Edat Mitjana". Universitat Autònoma de Barcelona. Barcelona.
- MARTÍ, R.; MENARGUES, J.; PÉREZ AMORÓS, L. (2006). Qüestió de camins i séquies (O com retrobar el passat antic i medieval de la Vall). *Rev. Moros i Cristians del Camp d'Almirrà*. El Camp d'Almirrà (Alacant): 41- 46.
- MATARREDONA COLL, E. (1983). El Alto Vinalopó, estudio geográfico. I.E.A. Serie II. Número 21. Alicante.
- PÉREZ AMORÓS, L. (2006). Prospecciones arqueológicas en la mitad oriental en: *Historia de Sax*. Tomo III. Estudios Monográficos. Ed. Comparsa de Moros, Sax (Alicante): 73-130.
- PÉREZ SUÑÉ, J.M. y REVILLA CALVO, V. (2000). Las producciones béticas y el consumo urbano: Iluro y su territorio. Congreso Internacional *Ex Baetica Amphorae. Conservas, aceite y vino de la Bética en el Imperio Romano*. Vol. II. Écija: 595.
- POVEDA MAESTRE, A. (1991). Transformación y romanización del hábitat ibérico de las cuencas altas y medias del Vinalopó. *Alebus*, nº1. Elda: 65-78.
- POVEDA MAESTRE, A. (2006). Iberos y Romanos, en *Historia de Sax*. Tomo I. Estudios Monográficos. Ed. Comparsa de Moros, Sax (Alicante): 141-181.
- REMOLÀ VALLVERDÚ, J.A. (2000). *Las ánforas tardo-antiguas en Tarraco (Hispania Tarraconensis)*. Col.lecció *Instrumenta*, 7. Universitat de Barcelona. Barcelona.
- REYNOLDS, P. (1993). *Settlement and Pottery in the Vinalopó Valley (Alicante. Spain) A.D. 400-700*. BAR International Series 588. Oxford (U.K.)
- ROSSELLÓ VERGER, V.M. (1980). Residuos de catastro romano en Caudete y Villena. *Rev. Estudios Geográficos*. Madrid: 5-13.
- SOLER GARCIA, J. Mª (1967). La romanización de la comarca de Villena. *Revista Anual Villena*. Nº 17. Villena: 83-84.
- SOLER GARCIA, J. Mª (1976). *Villena. Prehistoria, Historia y Monumentos*. Dip. Provincial de Alicante. Alicante.
- SOLER GARCIA, J. Mª (1982). *Historia de Villena*. Periódico local *Villena*. Villena: 28.
- SOLER GARCIA, J. Mª (1993). *Guía de los yacimientos y del Museo de Villena*. Generalitat Valenciana. Valencia: 96
- SOLER GARCIA, J. Mª (2006). *Historia de Villena, desde la Prehistoria hasta el siglo XVIII*. M.I. Ayuntamiento de Villena. Fundación Municipal José María Soler. Villena.
- VEGAS, M. (1973). *Cerámica común romana del Mediterráneo Occidental*. Universidad de Barcelona. Instituto de Arqueología y Prehistoria. Publicaciones eventuales nº 22.

