



REVISIONES

Factores relacionados con la resiliencia de adolescentes en contextos de vulnerabilidad social: revisión integradora

Fatores relacionados à resiliência de adolescentes em contextos de vulnerabilidade social: revisão integrativa

Factors related to the resilience of adolescents in contexts of social vulnerability: integrative review

Isabel Cristina Sibalde Vanderley¹
Merenciana de Albuquerque Sibalde Vanderley²
Alef Diôgo da Silva Santana³
Fabio Scorsolini-Comin⁴
Waldemar Brandão Neto⁵
Estela Maria Leite Meirelles Monteiro⁶

¹ Enfermera. Alumna de Maestría del Programa de Posgraduación en Enfermería. Universidad Federal de Pernambuco. Recife-PE, Brasil. E-mail: belvanderley@hotmail.com

² Estudiante del Curso de Pedagogía. Centro de Educación. Universidad Federal de Pernambuco. Recife-PE, Brasil.

³ Enfermero. Alumno de Maestría del Programa de Posgraduación en Enfermería. Universidad Federal de Pernambuco. Recife-PE, Brasil.

⁴ Doctor en Psicología. Profesor del Departamento de Enfermería Psiquiátrica y Ciencias Humanas. Escuela de Enfermería de Ribeirão Preto. Universidad de São Paulo. São Paulo-SP, Brasil.

⁵ Doctor en Salud del Niño y del Adolescente. Profesor Adjunto de la Facultad de Enfermería Nossa Senhora das Graças de la Universidad de Pernambuco. Recife-PE, Brasil.

⁶ Doctora en Enfermería. Profesora Adjunta del Departamento de Enfermería y miembro permanente del Programa de Posgraduación en Enfermería. Universidad Federal de Pernambuco. Recife-PE, Brasil.

<https://doi.org/10.6018/eglobal.411311>

Recibido: 23/01/2020

Aceptado: 17/09/2020

provided by Revistas Científicas de la Universidad de Murcia

powered by  COBE

RESUMEN:

Introducción: La resiliencia puede entenderse como un proceso de superación y persistencia contra las fragilidades experimentadas. Los adolescentes en contextos de vulnerabilidad social encuentran obstáculos en el desarrollo de su resiliencia, dificultando la visibilidad de las estrategias de afrontamiento/respuestas a las adversidades de la vida cotidiana.

Objetivo: Analizar la evidencia científica disponible en la literatura sobre los factores relacionados con la resiliencia de adolescentes en contextos de vulnerabilidad social.

Método: Revisión integradora de los artículos publicados en portugués, inglés o español, desde 2014 a 2018, en bibliotecas/bases Medline/Pubmed, Scopus, *Web of Science*, LILACS, Cochrane, BDNF IBECS, CINAHL y PsycINFO. Se utilizaron los siguientes descriptores "*Psychological Resilience*",

“*Social Vulnerability*”, “*Adolescent*” y “*Adolescent Health*”, resultando en 17 artículos. La pregunta guía fue: ¿Cuáles son los factores relacionados con la resiliencia de adolescentes en contextos de vulnerabilidad social?

Resultados: Se han formado cinco clases que representan los factores que contribuyen a la resiliencia en adolescentes en situación de vulnerabilidad social, nombradas como: aspiraciones para el futuro, factores de riesgo, barreras institucionales, exposición y apoyo social.

Conclusión: Los factores que fortalecen la resiliencia social son el apoyo prestado por familiares, amigos, profesores, aspectos culturales y religiosos y los factores de riesgo son la violencia, la drogadicción, la falta de seguridad y apoyo institucional precario. El entendimiento de la resiliencia y especificidades que describen las condiciones de salud de los adolescentes en situación de vulnerabilidad social deben ser considerados para reorientar actividades interdisciplinarias e intersectoriales para la promoción de la salud de este grupo poblacional.

Palabras clave: Resiliencia Psicológica; Vulnerabilidad Social; Adolescente; Salud del Adolescente; Factores Protectores; Enfermería em Salud Comunitaria

RESUMO:

Introdução: A resiliência pode ser compreendida como um processo de persistência e superação contra as fragilidades vivenciadas. Adolescentes inseridos em contextos de vulnerabilidade social encontram obstáculos no desenvolvimento de sua resiliência, o que compromete a visibilidade de estratégias de enfrentamento/resposta as adversidades do cotidiano.

Objetivo: Analisar as evidências científicas disponíveis na literatura sobre os fatores relacionados à resiliência de adolescentes em contextos de vulnerabilidade social.

Método: Revisão integrativa de artigos publicados em português, inglês ou espanhol, de 2014 a 2018, nas bibliotecas/bases Medline/Pubmed, Scopus, LILACS, *Web of Science*, IBECs, Cochrane, BDNF, CINAHL e PsycINFO. Foram utilizados os descritores “Psychological Resilience”, “Social Vulnerability”, “Adolescent” e “Adolescent Health”, resultando em 17 artigos. A pergunta norteadora foi: quais os fatores relacionados à resiliência de adolescentes em contextos de vulnerabilidade social?

Resultados: Foram formadas cinco classes que retratam os fatores que concorrem para a resiliência em adolescentes em situação de vulnerabilidade social, nomeadas como: as aspirações para o futuro, fatores de risco, entraves institucionais, exposição e o apoio social.

Conclusão: Os fatores que fortalecem a resiliência são o apoio social provido pela família, amigos, professores, aspectos culturais e religiosos e os fatores de risco são violência, abuso de substâncias, falta de segurança e apoio institucional precário. O entendimento de resiliência e as especificidades que delineiam as condições de saúde de adolescentes em situação de vulnerabilidade social precisam ser consideradas para reorientar ações intersectoriais e interdisciplinares de promoção à saúde deste grupo populacional.

Palavras-chave: Resiliência Psicológica; Vulnerabilidade Social; Adolescente; Saúde do Adolescente; Fatores de Proteção; Enfermagem em Saúde Comunitária.

ABSTRACT:

Introduction: Resilience can be understood as a process of persistence and overcoming against experienced weaknesses. Adolescents in contexts of social vulnerability find obstacles in the development of their resilience, which impair the visibility of coping/answer strategies for the adversities of everyday life.

Objective: To analyze the scientific evidence available in the literature on the factors related to the resilience of adolescents in contexts of social vulnerability.

Method: Integrative review of articles published in Portuguese, English or Spanish, from 2014 to 2018, in libraries/databases Medline/Pubmed, Scopus, LILACS, Web of Science, IBECs, Cochrane, BDNF, CINAHL and PsycINFO. The following descriptors were used “Psychological Resilience”, “Social Vulnerability”, “Adolescent” and “Adolescent Health”, resulting in 17 articles. The guiding question was: what are the factors related to the resilience of adolescents in contexts of social vulnerability? **Results:** Five classes emerged, depicting the factors that contribute to resilience in adolescents in situation of social vulnerability, namely: aspirations for the future, risk factors, institutional barriers, exposure and social support.

Conclusion: The factors that strengthen resilience are the social support provided by family, friends, teachers, cultural and religious aspects, and risk factors are violence, substance abuse, lack of security and precarious institutional support. The understanding of resilience and specificities that outline the

health conditions of adolescents in situation of social vulnerability must be considered to reorient interdisciplinary and intersectoral actions to promote the health of this population group.

Key words: Psychological Resilience; Social Vulnerability; Adolescent; Adolescent Health; Protective Factors; Community Health Nursing.

INTRODUCCIÓN

La adolescencia es una fase de la vida caracterizada por una transición entre la infancia y la edad adulta, marcada por una complejidad de cambios en el desarrollo biopsicosocial⁽¹⁾. Frente a los cambios experimentados, los adolescentes son más susceptibles a situaciones de vulnerabilidad social que aumentan los desafíos a superar en su curso de la vida. La vulnerabilidad social se refiere a todos los aspectos de la adversidad relacionados con el contexto en el que se inserta el individuo, lo que se traduce en factores socioeconómicos, raciales/étnicos, religiosos y de género. La situación de vulnerabilidad se caracteriza por caminos individuales o grupales que pueden desencadenar fines no deseados o debilitar el desarrollo del individuo. La capacidad del ser humano para reconocer y enfrentar situaciones resultantes de la vulnerabilidad social, como componentes inherentes de la vida, se conceptualiza como resiliencia⁽²⁾.

Diferentes posiciones epistemológicas y áreas de aplicación contribuyen a los diversos conceptos propuestos para la resiliencia. Sin embargo, constituye como base el concepto de que la resiliencia consiste en la persistencia contra las debilidades experimentadas, con la visibilidad de estrategias para superar la adversidad y los eventos estresantes. Implica un proceso intersubjetivo desencadenado para lograr una respuesta a una situación de trauma, asegurando peculiaridades que contribuyen al desarrollo del individuo⁽³⁾.

El comportamiento resiliente del individuo puede desarrollarse a través de interacciones entre los distintos niveles, integrando aspectos moleculares, ecológicos y sociales. Estas interacciones incluyen factores relacionados con la familia, la escuela, las amistades y la comunidad, que reflejan el contexto en el que se inserta el individuo⁽⁴⁾.

Los adolescentes insertados en un entorno vulnerable y socioeconómicamente desfavorable tienen factores de riesgo y comportamientos que pueden comprometer su capacidad de resiliencia. La pobreza, la presencia de violencia y el abuso de sustancias psicoactivas, por ejemplo, son aspectos presentes en este grupo vulnerable que tienden a dañar la salud mental del adolescente y obstaculizan el desarrollo de su resiliencia⁽⁵⁾.

Sin embargo, la presencia de factores protectores puede predecir un buen desarrollo desde el punto de vista de la resiliencia a través de la presencia de mecanismos individuales y sociales. Los mecanismos individuales están relacionados con aspectos específicos para hacer frente a las adversidades, como la presencia de autoeficacia y optimismo sobre el futuro. Las relaciones sociales son esenciales para enfrentar dificultades, con énfasis en el papel protector de una red de apoyo social, que puede estar compuesta por familiares, amigos, la comunidad y profesionales de la salud⁽⁶⁾. La inserción de adolescentes en un contexto de vulnerabilidad social puede debilitar los factores de protección existentes y dificultar el desarrollo de su resiliencia.

El desarrollo de investigaciones para aprender cómo el desarrollo resiliente en la adolescencia varía con el tiempo y los factores involucrados en este proceso son importantes para una mayor comprensión de las especificidades de esta franja etaria^(4,5). Además, pueden apoyar políticas públicas relevantes y medidas que pueden resolver las adversidades actuales y los posibles aspectos traumáticos experimentados⁽⁷⁾. Comprender y promover una práctica crítica reflexiva de las percepciones de los adolescentes y su relación con el contexto socio comunitario es un gran desafío para los profesionales al servicio de este público⁽¹⁾.

La enfermería desempeña un papel fundamental en la atención de los adolescentes con un enfoque en su protagonismo, y puede contribuir al reconocimiento de los factores de riesgo y protección para la resiliencia y al desarrollo de estrategias que puedan fortalecer una actitud resiliente y saludable de los adolescentes insertos en un contexto de vulnerabilidad social. Con base en lo anterior, el objetivo del presente estudio fue analizar la evidencia científica disponible en la literatura sobre factores relacionados con la resiliencia de los adolescentes en contextos de vulnerabilidad social.

MATERIAL Y MÉTODO

La revisión integradora de la literatura permite la síntesis de los conocimientos y la recopilación de un conjunto de evidencias significativas para la mejora de la práctica profesional⁽⁸⁾. Para realizar esta revisión se siguieron los siguientes pasos para una mejor organización, descripción y discusión de los resultados: identificación del tema y el problema de investigación; definición de criterios de inclusión y exclusión; selección de estudios; categorización de los estudios encontrados; análisis de resultados y síntesis de conocimientos aprendidos⁽⁸⁾.

La pregunta guía se desarrolló con la ayuda de la estrategia mnemotécnica PICO (P: adolescentes; I: resiliencia). La estrategia PICO tiene como objetivo elucidar el significado que una intervención, proceso, estados, procedimientos o condiciones de salud tienen para las personas en un determinado contexto no clínico⁽⁹⁾. Así, se formuló la siguiente pregunta guía: ¿Cuáles son los factores relacionados con la resiliencia de adolescentes en contextos de vulnerabilidad social?

La selección de estudios se compuso de artículos que obedecen a los siguientes criterios de inclusión: artículos originales, publicados entre 2014 y 2018, en portugués, inglés y español, que son encuestas que abarcan adolescentes de entre 10 y 19 años según el grupo de edad propuesto por la OMS y que responden a la pregunta guía de la revisión. Los criterios de exclusión establecidos fueron producciones como tesis, disertaciones, editoriales, capítulos de libros, reseñas de literatura e informes de experiencias.

La recopilación de datos tuvo lugar del 16 de julio al 20 de noviembre de 2018 por dos jueces independientes en las siguientes bibliotecas / bases de datos: Medline / Pubmed, Scopus, LILACS (Literatura Latinoamericana y del Caribe en Ciencias de la Salud), Web of Science, IBECs (Índice Acumulativo de Enfermería y Literatura de la Salud Aliada), Cochrane, BDNF (Base de Datos de Enfermería), CINAHL (Siglas en inglés para Índice Acumulativo de Enfermería y Literatura de la Salud Aliada) y psycINFO, mediante el uso de Descriptores en Ciencias de la Salud (DeCS). Y en el

idioma inglés de *Medical Subject Headings (MeSH)*: *Psychological Resilience*, *Social Vulnerability*, *Adolescent* y *Adolescent Health*, realizándose cruces dobles y triples y combinadas con el descriptor *Psychological Resilience* con el booleano AND. Se encontraron 8587 publicaciones.

El rigor metodológico se verificó a través del Programa de Habilidades de Evaluación Crítica (CASP, por sus siglas en inglés), que divide los estudios en las siguientes categorías: buena calidad metodológica (categoría A - 6 a 10 puntos) y calidad metodológica satisfactoria (categoría B - al menos 5 puntos)⁽¹⁰⁾. El nivel de evidencia también se evaluó de acuerdo con Stleter et al ⁽¹¹⁾ de acuerdo con la siguiente categorización: nivel I – estudios de metanálisis de múltiples estudios controlados y aleatorizados; nivel II – estudios individuales con diseño experimental; nivel III – estudios cuasi-experimentales, series de tiempo o casos y controles; nivel IV – estudios descriptivos (enfoque no experimental o cualitativo); nivel V – informes de casos o experiencias; nivel VI – opiniones de comités de expertos, incluidas interpretaciones de información no basadas en opiniones de investigación, reglamentarias o legales.

El procesamiento de datos utilizó el software de interfaz R para el Análisis Multidimensional de Textos y Cuestionarios (IRaMuTeQ, versión 0.7 alpha 2). El IRaMuTeq es un programa computarizado anclado al software R que permite diferentes formas de análisis estadísticos sobre *corpus* textuales. El *corpus* fue compuesto por la síntesis de los artículos incluidos en la revisión. El programa permite la realización de la Clasificación Jerárquica Descendente (CJD), que tiene en cuenta los Segmentos de Texto (ST) del *corpus* de estudio y el registro de los contextos de clases⁽¹²⁾.

RESULTADOS

De la búsqueda de estudios a través de cruces dobles y triples se encontraron 8587 artículos en las bases de datos utilizadas. Según el seguimiento de las etapas de desarrollo de esta revisión, se excluyeron 8108 artículos según la lectura de los títulos y se excluyeron 360 artículos después de leer los resúmenes porque no estaban en línea con el tema o porque no respondieron a la pregunta guía. Los 119 artículos restantes fueron leídos en su totalidad; de esa forma, quedaron los 17 estudios que demostraron una afinidad con el tema propuesto en el presente estudio (figura 1).

Figura 1: Diagrama de flujo de la selección de estudios, adaptado del *Preferred Reporting Items for Systematic Review and Meta-Analyses* (Protocolos de Revisiones Sistemáticas y Metaanálisis) - PRISMA⁽¹³⁾. Recife, Brasil, 2019.

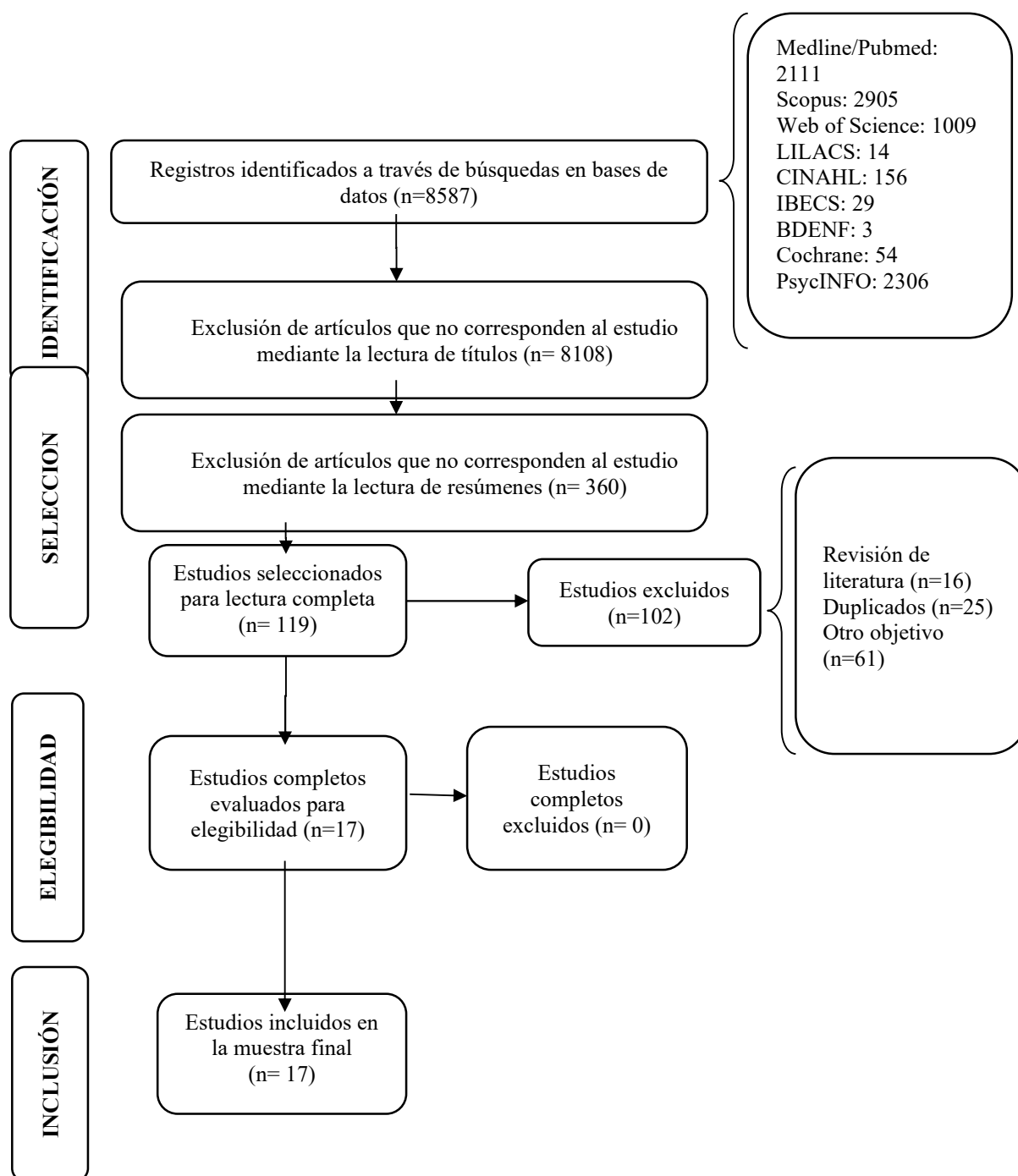

De los 17 estudios recuperados, todos se encontraron en el nivel de evidencia IV, que denota estudios descriptivos cuantitativos y cualitativos. Todos los estudios se desarrollaron entre 2014 y 2018 y se presentaron en inglés. Los países donde se desarrollaron los estudios fueron Rusia, Australia, Estados Unidos (EE. UU.), India, Sudáfrica, España, Mozambique, Uganda y Turquía. Un resumen de los artículos se presenta en las Tablas 1 y 2.

Tabla 1: Descripción de los estudios seleccionados para revisión según el autor, año de publicación, título del artículo, método y nivel de evidencia. Recife, Brasil, 2019.

Autores / Año	Título	Método / Nivel de evidencia
Ulturgasheva ⁽¹⁴⁾ , 2014	Attaining khinem: Challenges, coping strategies and resilience among Eveny adolescents in northeastern Siberia	Estudio descriptivo cualitativo/ IV
Hopkins et al ⁽¹⁵⁾ , 2014	Resilience amongst Australian Aboriginal Youth: An Ecological Analysis of Factors Associated with Psychosocial Functioning in High and Low Family Risk Contexts	Estudio transversal / IV
Rasmus et al ⁽¹⁶⁾ , 2014	"Where I have to learn the ways how to live:" Youth resilience in a Yup'ik village in Alaska	Estudio descriptivo cualitativo / IV
Narayanan ⁽¹⁷⁾ , 2015	Predictors of resilience among adolescents of low socio-economic status in India	Estudio transversal / IV
Ernestus; Prelow ⁽¹⁸⁾ , 2015	Patterns of risk and resilience in African American and Latino youth	Estudio de cohorte / IV
Chapin ⁽¹⁹⁾ , 2015	Mexican-American Boys' Positive Outcomes and Resilience: Importance of Social Support and Individual Attributes	Estudio descriptivo cualitativo / IV
Mosavel et al ⁽²⁰⁾ , 2015	South African, urban youth narratives: resilience within community	Estudio descriptivo cualitativo / IV
Hills et al ⁽²¹⁾ , 2016	The lived experiences of street children in Durban, South Africa: Violence, substance use, and resilience	Estudio descriptivo cualitativo / IV
Moreno et al ⁽²²⁾ , 2016	Characterization of Vulnerable and Resilient Spanish Adolescents in Their Developmental Contexts	Estudio transversal / IV
Theron ⁽²³⁾ , 2016	Toward a Culturally and Contextually Sensitive Understanding of Resilience: Privileging the Voices of Black, South African Young People	Estudio descriptivo cualitativo / IV
Aitcheson et al ⁽²⁴⁾ , 2017	Resilience in Palestinian Adolescents Living in Gaza	Estudio transversal / IV
Hiller et al ⁽²⁵⁾ , 2017	Post-trauma coping in the context of significant adversity: a qualitative study of young people living in an urban township in South Africa	Estudio descriptivo cualitativo / IV
Namy et al. ⁽²⁶⁾ , 2017	Gender, violence and resilience among Ugandan adolescents	Estudio transversal / IV
Bulut et al ⁽²⁷⁾ , 2018	Living in difficult conditions: an analysis of the factors associated with resilience in youth of a disadvantaged city	Estudio transversal / IV
Taylor et al ⁽²⁸⁾ , 2018	Effortful Control as a Mediator Between Contextual Stressors and Adjustment in Midwestern Latino Youth	Estudio transversal / IV
Herbst et al. ⁽²⁹⁾ , 2018	"They Were Going to Kill Me": Resilience in Unaccompanied Immigrant Minors	Estudio descriptivo cualitativo / IV
Theron; Rensburg ⁽³⁰⁾ , 2018	Resilience over time: Learning from school-attending adolescents living in conditions of structural inequality	Estudio descriptivo

Tabla 2: Resumen de los estudios encontrados sobre la resiliencia de los adolescentes en situaciones de vulnerabilidad social. Recife, Brasil, 2019.

Artículo	País	Objetivos
Ulturgasheva ⁽¹⁶⁾	Rusia	Examinar las estrategias utilizadas para hacer frente a situaciones difíciles.
Hopkins et al. ⁽¹⁷⁾	Australia	Evaluar predictores de función psicosocial positiva para jóvenes en contextos de alto y bajo riesgo familiar.
Rasmus et al. ⁽¹⁸⁾	EE. UU.	Describir los estresores juveniles y estrategias de resiliencia.
Narayanan ⁽¹⁹⁾	India	Examinar predictores de resiliencia en adolescentes con bajo nivel socioeconómico.
Ernestus; Prelow ⁽²⁰⁾	EE. UU.	Identificar subgrupos de adolescentes de minorías étnicas de bajos ingresos y examinar diferentes resultados después de seis años.
Chapin ⁽²¹⁾	EE. UU.	Analizar el contexto cultural y de género para la resiliencia de los adolescentes.
Mosavel et al. ⁽²²⁾	Sudáfrica	Comprender los desafíos que enfrentan los jóvenes sudafricanos y las estrategias de afrontamiento.
Hills et al. ⁽²³⁾	Sudáfrica	Explorar cualitativamente las experiencias de los jóvenes que viven en las calles de Durban, Sudáfrica.
Moreno et al. ⁽²⁴⁾	España	Caracterizar la resiliencia y vulnerabilidad en una muestra de adolescentes.
Theron ⁽²⁵⁾	Sudáfrica	Investigar cómo los procesos de resiliencia caracterizan un ajuste positivo en un contexto económicamente desfavorecido.
Aitcheson et al. ⁽²⁶⁾	Mozambique	Examinar la prevalencia de depresión y ansiedad y los predictores de resiliencia en un grupo de adolescentes.
Hiller et al. ⁽²⁷⁾	Sudáfrica	Comprender las redes de apoyo y las estrategias de afrontamiento para los jóvenes en un contexto de adversidades y riesgos significativos.
Namy et al. ⁽²⁸⁾	Uganda	Explorar las dimensiones de la resiliencia y las asociaciones con las experiencias de violencia entre los adolescentes.
Bulut et al. ⁽²⁹⁾	Turquía	Evaluar las diferentes dimensiones de la resiliencia psicológica en la juventud.
Taylor et al. ⁽³⁰⁾	EE. UU.	Examinar los efectos de los estresores multiculturales individuales y familiares de los jóvenes latinos.
Herbst et al. ⁽³¹⁾	EE. UU.	Comprender las experiencias de menores inmigrantes jóvenes no acompañados en el contexto de la migración.
Theron; Rensburg ⁽³²⁾	Sudáfrica	Investigar los recursos que los adolescentes identifican como promotores de la resiliencia.

En el análisis de los artículos a través de la Clasificación Jerárquica Descendente (CJD), el *corpus* se dividió en 267 segmentos de texto (ST), con 203 segmentos clasificados (76.03%). A partir de esto, se originaron cinco clases, de acuerdo con el

dendrograma (Figura 2). Cada clase fue representada por las palabras más significativas usando X^2 y el valor p (<0.05), con sus asociaciones de acuerdo a las clases.

Figura 2: Dendrograma de la Clasificación Jerárquica Descendente del *corpus* sobre los mecanismos utilizados por los adolescentes para desarrollar la resiliencia en contextos de vulnerabilidad social. Recife, Brasil, 2019.

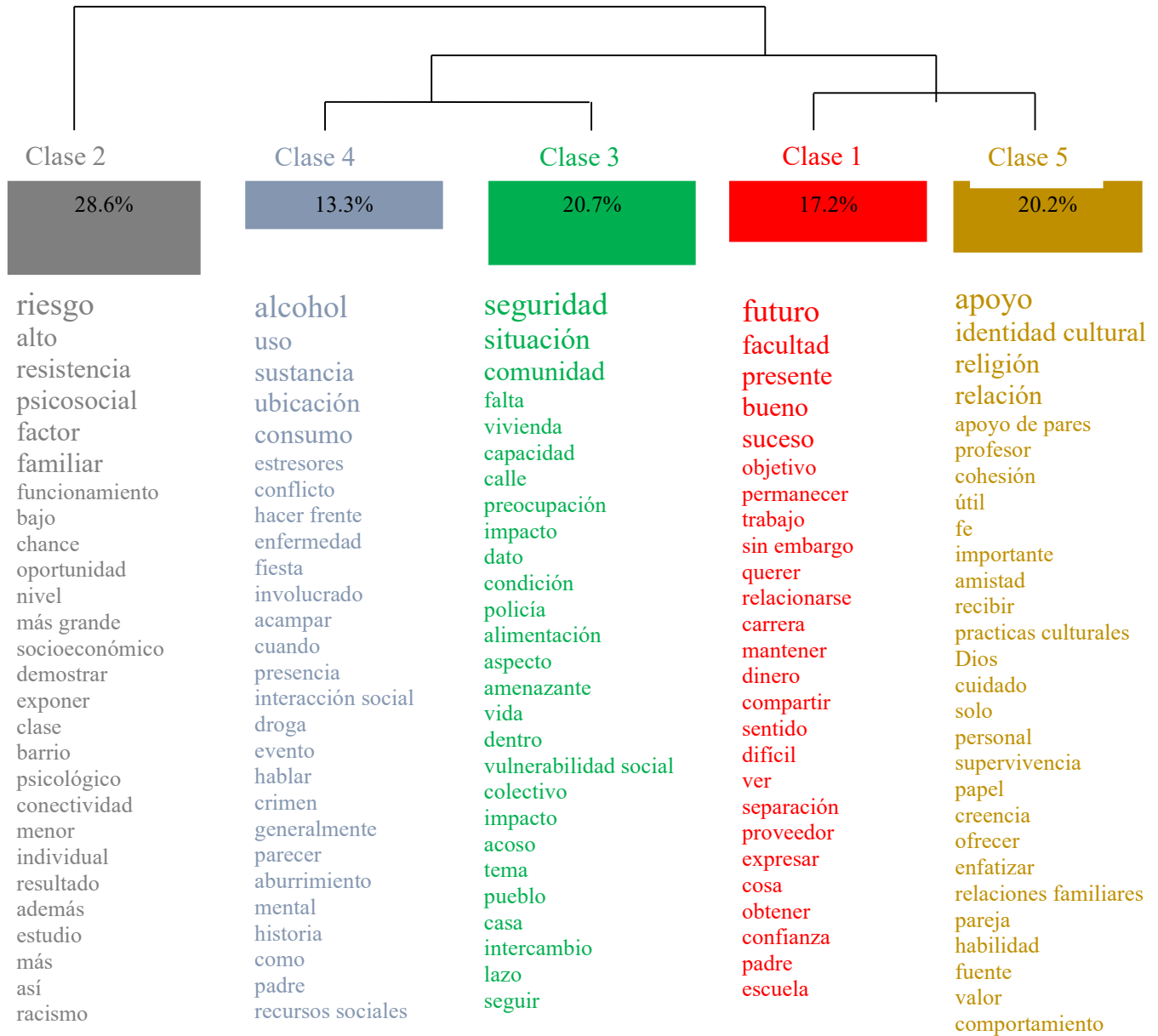

El dendrograma muestra el *corpus* delimitado de acuerdo con la ocurrencia y coincidencia de las palabras más significativas, subsidiando la composición de las siguientes clases: la clase 1 representó el 17.2% de los ST de las Unidades de Contexto Elemental (UCE) y fue nombrada como “Aspiraciones para el futuro”; la clase 2 representó el 28,6% de los ST, siendo nombrada como “Factores de riesgo”; la clase 3, “Barreras institucionales” representó el 20.7% de los ST; la clase 4, “Exposición” representó el 13.3%, y finalmente, la clase 5 representó el 20.2%, denominada como “Apoyo social”.

DISCUSIÓN

Los factores relacionados con la resiliencia de los adolescentes en contextos de vulnerabilidad social atraviesan las dimensiones de la vida del adolescente, configurándose como amenazantes o fortaleciendo la resiliencia de los jóvenes. Los atributos individuales, el apoyo familiar y social y los aspectos institucionales son factores que pueden contribuir o dificultar el desarrollo de la resiliencia de los adolescentes.

En la clase 1, Aspiraciones para el futuro, se enfocó en aspectos relacionados con el futuro que los adolescentes consideraban importantes. Éxito, empleo, universidad y dinero son palabras que indicaron aspiraciones para un futuro prometedor y que pueden promover un cambio en la vida de estos jóvenes. En un estudio cualitativo con adolescentes mexicanos que viven en los EE. UU.⁽¹⁹⁾, los jóvenes informaron su deseo de completar la escuela secundaria e ingresar a una universidad para cambiar la realidad experimentada, con el objetivo de obtener un buen trabajo y ser buenos proveedores para la familia.

Los estudios realizados en Australia⁽¹³⁾, EE. UU.^(17,27) y Sudáfrica^(18,21) han demostrado que el dinero y el empleo son cuestiones importantes para revertir las situaciones de vulnerabilidad a las que están expuestos los jóvenes y fortalecer su resiliencia. Cabe señalar que en estudios con adolescentes en los EE. UU., el perfil de los jóvenes se refiere a las personas que emigraron de sus países de origen en busca de oportunidades, lo que refuerza las aspiraciones futuras de mejorar las condiciones de vida.

La esperanza de un futuro prometedor da un propósito en la vida de los jóvenes y puede asociarse con su proceso de resiliencia. En medio de un escenario nefasto, los adolescentes alimentan sus deseos y desarrollan estrategias que pueden favorecer un cambio en el estado socioeconómico que, incluso en presencia de denegación de derechos, fortalece su optimismo y facilita el manejo de las adversidades experimentadas.

La escuela fue una variable mencionada en la mayoría de los estudios^(14-20,22,23,25-27,29,30). Aunque los estudios realizados en una aldea rusa⁽¹⁴⁾, en los EE. UU.⁽¹⁶⁾ y en la India⁽¹⁷⁾ indican que el ambiente escolar es un factor estresante, principalmente debido a la práctica del *bullying* (acoso), la escuela se informó en la mayoría de los estudios como un factor protector para los adolescentes. Para los jóvenes que se encuentran en una situación de vulnerabilidad y privación de derechos, el entorno escolar está configurado como un espacio para la interacción social y la promoción del bienestar, con un gran potencial para cambiar las prácticas sociales al contribuir al desarrollo del adolescente como un ser biopsicosocial y cultural, contribuyendo a su proceso de resiliencia.

La clase 2 (Factores de riesgo) dio origen a todas las demás clases y se refiere a las palabras que están asociadas con aspectos psicosociales que dificultan el desarrollo resiliente de los adolescentes. Algunos estudios han resaltado la importancia de la familia como factor protector contra los riesgos presentes en el contexto experimentado^(16,18,24). Aunque, a menudo, la familia se considera una fortaleza para los jóvenes, los estudios indican que un desajuste familiar puede causar pérdidas en

el desarrollo de la resiliencia de estos adolescentes^(24,25,28). Los factores de riesgo relacionados con el desajuste familiar^(15,17,18) y el bajo nivel socioeconómico son aspectos que caracterizan la situación de vulnerabilidad social experimentada por los adolescentes, como lo demuestran varios estudios que investigan este fenómeno.

La presencia de una base familiar capaz de proporcionar condiciones favorables para el desarrollo del adolescente puede ser un gran colaborador para fortalecer la resiliencia. Sin embargo, un contexto de vulnerabilidad social puede interferir con la estructura familiar e interrumpir las relaciones entre los miembros de la familia. En este escenario, es esencial tener relaciones familiares saludables que, incluso en medio de condiciones adversas, puedan acoger y alentar a los adolescentes a enfrentar los problemas de la vida.

Los contextos de pobreza son evidentes en todos los estudios en la presente revisión, que difieren en niveles y características inherentes a los sitios de investigación. Los estudios realizados en entornos urbanos describen los desafíos de los adolescentes en un contexto de marginación y supresión de algunos tipos de recursos. Los estudios desarrollados en Rusia⁽¹⁴⁾, en la Australia⁽¹⁵⁾ y en los EE. UU.⁽¹⁶⁾ con adolescentes que viven en tribus y pueblos delimitaron un escenario de escasez de recursos e informaron sobre los desafíos que enfrentan los jóvenes ante situaciones adversas.

Dos estudios realizados en India⁽¹⁷⁾ y Sudáfrica⁽²³⁾ describieron un contexto rural desfavorecido y las estrategias de adaptación de los jóvenes a los factores de riesgo actuales. Los diferentes paneles revelan que la vulnerabilidad social está estrictamente vinculada al bajo desarrollo socioeconómico en diferentes realidades y las estrategias de resiliencia varían según los recursos disponibles en entornos urbanos o rurales.

Un estudio realizado en Australia⁽¹⁵⁾ descubrió que el racismo es un factor de riesgo para la resiliencia de los adolescentes. Los problemas étnicos/raciales están presentes en situaciones de vulnerabilidad social y constituyen una barrera en el desarrollo de la formación de la identidad y la autoestima, lo que afecta el comportamiento resiliente de los jóvenes.

La clase 3, nombrada Barreras institucionales, presenta palabras que hacen referencia a la precariedad de los recursos e inversiones gubernamentales para satisfacer las necesidades básicas de los adolescentes. Cuatro estudios señalaron la falta de seguridad como un factor estresante en el cotidiano de los jóvenes. En un estudio realizado en una aldea rusa⁽¹⁴⁾, la falta de seguridad se describe como un evento constante en la vida de los jóvenes, requiriendo la mejora de las estrategias para evitar incidentes y garantizar su resistencia y supervivencia.

Tres estudios realizados en Sudáfrica^(20,21,25) denunciaron la preocupación por la falta de seguridad, las condiciones precarias de vivienda (o su ausencia) y la frecuente manifestación de agresión / violencia. En los EE. UU.⁽²⁹⁾, en un estudio realizado con adolescentes inmigrantes, se destacó la falta de recursos básicos como seguridad, alimentación y vivienda como motivaciones para su emigración. En un estudio africano⁽²¹⁾ de adolescentes que viven en la calle, los jóvenes informaron que la violencia policial es un hecho constante que experimentan.

La limitada asistencia institucional ofrecida a los adolescentes compromete su capacidad de resiliencia y disminuye sus derechos como ciudadanos. Es importante reflexionar más allá de la insuficiente disponibilidad de recursos, revelando las limitaciones de los servicios que deberían minimizar los riesgos de los jóvenes y que terminan convirtiéndose en propagadores del miedo y de la inseguridad constante en ellos.

Con respecto a los estudios llevados a cabo en Sudáfrica^(20,21), las narrativas de los adolescentes resaltaron la ocurrencia de violaciones en niñas. La violencia sexual contra las adolescentes involucra cuestiones de género y dominación masculina, lo que pone de manifiesto el machismo arraigado en la sociedad, que se dirige con mayor fuerza a las personas que se encuentran en una situación de vulnerabilidad social y privación de derechos.

La clase 4 (Exposición) está muy cerca de la clase 3 porque menciona otros factores de riesgo a los que están expuestos los adolescentes. El consumo de alcohol y otras sustancias^(14,15,19-22,25,27) ha sido descrito en varios estudios. Aunque el uso de sustancias denota un factor de riesgo y exposición para los jóvenes en situaciones de vulnerabilidad social, algunas situaciones se configuran como una forma de escapar para hacer frente a los estresores^(21,25).

Además, los jóvenes están expuestos a varias situaciones que comprometen su desarrollo resiliente, tales como: involucramiento con el crimen^(20,21,24,27) y la presencia de enfermedades^(18,23,27). La inserción en un contexto socioeconómico desfavorable compromete la integridad de los jóvenes y pone en riesgo no solo su desarrollo, sino que se configura como una amenaza para sus vidas. El debate sobre la participación de los jóvenes en situaciones de vulnerabilidad social, involucrados en el crimen, refuerza la urgencia de las acciones intersectoriales que promueven el acceso justo e igualitario a la educación y al mercado laboral. La pobreza condena a los adolescentes a vivir en condiciones sanitarias precarias que favorecen la aparición de enfermedades, que requieren políticas de protección pública y atención médica efectiva para los jóvenes.

Finalmente, la clase 5, Apoyo social, se refiere a los recursos disponibles y utilizados por los adolescentes para hacer frente a situaciones estresantes y al desarrollo de la resiliencia. La identidad y las prácticas culturales se han descrito en varios estudios^(15-17,21,23,24,28,29) y se han referido a la importancia del sentido de identidad que surge del contexto sociocultural de los adolescentes, como una herramienta para hacer frente a la adversidad. Los diferentes escenarios de los estudios demuestran una variedad de culturas que son muy importantes para proporcionar motivaciones a los jóvenes y que ayudan en el proceso de resiliencia.

Otro aspecto mencionado en los estudios se basa en la fe y la religión de los jóvenes^(20,21,23,25,29,30), trayendo creencias como promotores de esperanza para un futuro mejor y con menos dificultades. La fe aparece como un recurso que ayuda a los jóvenes a lidiar con los difíciles contextos sociales en los que viven, manteniendo la esperanza de un futuro prometedor.

La amistad también se citó como un apoyo para enfrentar los momentos difíciles de la vida de los adolescentes en la mayoría de los estudios^(14-16,19,21-23,25,29,30), así como el apoyo del profesor^(19,22,23,25,30) y de las relaciones familiares^(14,16,19,23-26,29). El

establecimiento de una red de apoyo brindada por amigos, familiares y profesores refuerza la importancia de fortalecer el proceso resiliente de los jóvenes que viven en contextos de vulnerabilidad social.

La resiliencia abarca todas las estrategias de superación, continuamente desarrolladas y renovadas, que los adolescentes utilizan para tratar con una sociedad que a menudo es excluyente. Sin embargo, a través de los apoyos antes mencionados de la dimensión social de la vida de los adolescentes, los jóvenes pueden buscar y renovar sus fuentes de resiliencia, incluso en contextos muy vulnerables.

CONCLUSIÓN

Los factores relacionados con la resiliencia de los adolescentes en el contexto de la vulnerabilidad social involucran todas las dimensiones del contexto sociocultural en el que se insertan. Los principales factores que fortalecen la resiliencia de los jóvenes son el apoyo social proporcionado por la familia, los amigos, los profesores y los aspectos culturales y religiosos. Vivir en un contexto socioeconómico desfavorable ayuda a los adolescentes a enfrentar varios factores de riesgo y exposición, como violencia, abuso de sustancias y falta de seguridad, además de asistencia institucional precaria.

Los estudios han demostrado que la resiliencia de los adolescentes en situaciones de vulnerabilidad social proporciona una postura proactiva para enfrentar los desafíos y buscar su desarrollo, incluso en medio de condiciones desfavorables. La comprensión de la resiliencia y los detalles que describen los requisitos de salud de los adolescentes en situaciones de vulnerabilidad social deben considerarse para reorientar las acciones intersectoriales e interdisciplinarias para promover la salud de este grupo de población, lo que representa el potencial de un futuro exitoso.

Es necesario que la Enfermería esté de acuerdo con la literatura producida, con su práctica basada en evidencia científica, para identificar y evaluar los factores que pueden ser arriesgados para el desarrollo de la población adolescente. Además de identificar los recursos y estrategias existentes que pueden desarrollarse para responder a los contextos de vulnerabilidad social y mejorar la aparición de la resiliencia como un mecanismo de protección y superación para un crecimiento y desarrollo saludables.

REFERENCIAS

1. Silva MAI, Melo FCM, Mello DF, Ferriani MGC, Sampaio JMC, Oliveira WA. Vulnerabilidade na saúde do adolescente: questões contemporâneas. *Ciência & Saúde Coletiva*. 2014; 19(2): 619-62.
2. Oviedo RAM, Czeresnia D. O conceito de vulnerabilidade e seu caráter biossocial. *Interface*. 2015; 19(53): 237-49.
3. Coimbra RM, Morais NA. A resiliência em questão: perspectivas teóricas, pesquisa e intervenção. Porto Alegre: Artmed, 2015.
4. Pessoa ASG, Coimbra RM, Noltemeyer A, Bottrell D. Resilience processes within the school context of adolescents with sexual violence history. *Educação em Revista*. 2017, 33: e157785.

5. Graber R, Turner R, Madill A. Best friends and better coping: Facilitating psychological resilience through boys' and girls' closest friendships. *British Journal of Psychology*. 2016; 107(2): 338–58.
6. Bonanno GA, Romero SA, Klein SI. The Temporal Elements of Psychological Resilience: An Integrative Framework for the Study of Individuals, Families, and Communities. *Psychological Inquiry*. 2015; 26(2): 139–69.
7. Pressleya J, Smith R. No Ordinary Life: Complex Narratives of Trauma and Resilience in Under-Resourced Communities. *Journal of aggression, maltreatment & trauma*. 2017; 26(2): 137–54.
8. Mendes KDS, Silveira RCCP, Galvão CM. Revisão integrativa: método de pesquisa para a incorporação de evidências na saúde e na enfermagem. *Texto contexto-enferm*. 2008; 17(4): 758-64.
9. Santos CMC, Pimenta CAM, Nobre MRC. A estratégia PICO para a construção da pergunta de pesquisa e busca de evidências. *Rev Latino-am Enfermagem*. 2007; 15(3): 508-11.
10. Milton K. Primary Case Trust. Critical Appraisal Skills Programme (CASP). Making sense of evidence. London: Oxford, 2002.
11. Stetler CB. et al. Utilization focused integrative reviews in a nursing service. *Appl. Nurs. Res*. 1998; 11(4): 196-206.
12. Camargo BV, Justo AM. IRAMUTEQ: um software gratuito para análise de dados textuais. *Temas em Psicologia*. 2013; 21(2): 513-18.
13. Moher D, Liberati A, Tetzlaff J, Altman DG. The PRISMA Group. Preferred Reporting Items for Systematic Reviews and Meta-Analyses: The PRISMA Statement. [PLoS Med](https://doi.org/10.1371/journal.pmed.1000097). 2009; 6(7): e1000097.
14. Ulturgasheva O. Attaining khinem: Challenges, coping strategies and resilience among Eveny adolescents in northeastern Siberia. *Transcultural Psychiatry*. 2014; 51(5): 632–50.
15. Hopkins KD, Zubrick SR, Taylor CL. Resilience amongst Australian Aboriginal Youth: An Ecological Analysis of Factors Associated with Psychosocial Functioning in High and Low Family Risk Contexts. *Plos One*. 2014; 9(7): e102820.
16. Rasmus SM, Allen J, Ford T. “Where I have to learn the ways how to live:” Youth resilience in a Yup'ik village in Alaska. *Transcultural Psychiatry*. 2014; 51(5): 713–34.
17. Narayanan A. Predictors of resilience among adolescents of low socio-economic status in India. *International Review of Psychiatry*. 2015; 27(3): 204–17.
18. Ernestus SM, Prelow HM. Patterns of risk and resilience in african american and latino youth. *Journal of Community Psychology*. 2015; 43(8): 954–72.
19. Chapin LA. Mexican-American Boys' Positive Outcomes and Resilience: Importance of Social Support and Individual Attributes. *J Child Fam Stud*. 2015 24: 1791–99.
20. Mosavel M, Ahmed R, Ports KA, Simon C. South African, urban youth narratives: resilience within community. *International Journal of Adolescence and Youth*. 2015; 20(2): 245-55.
21. Hills F, Meyer-Weitz A, Asante KO. The lived experiences of street children in Durban, South Africa: Violence, substance use, and resilience. *International Journal of Qualitative Studies on Health and Well-being*. 2016; 11(1): 30302.
22. Moreno C, García-Moya I, Rivera F, Ramos P. Characterization of Vulnerable and Resilient Spanish Adolescents in Their Developmental Contexts. *Frontiers in Psychology*. 2016; 1(7): 983.
23. Theron L. Toward a Culturally and Contextually Sensitive Understanding of Resilience: Privileging the Voices of Black, South African Young People. *Journal of Adolescent Research*. 2016; 31(6): 635 –70.

24. Aitcheson RJ, Abu-Bader SH, Howell MK, Khalil D, Elbedour S. Resilience in Palestinian Adolescents Living in Gaza. *Psychological Trauma: Theory, Research, Practice, and Policy*. 2017; 9(1): 36–43.
25. Hiller RM, Halligan SL, Tomlinson M, Stewart J, Skeen S, Christie H. Post-trauma coping in the context of significant adversity: a qualitative study of young people living in an urban township in South Africa. *BMJ Open*. 2017; 7:e016560.
26. Namy S et al. Gender, violence and resilience among Ugandan adolescents. *Child Abuse & Neglect*. 2017; 70: 303–14.
27. Bulut NS et al. Living in difficult conditions: an analysis of the factors associated with resilience in youth of a disadvantaged city. *Psychiatry and Clinical Psychopharmacology*. 2018; 29(9): 587-96.
28. Taylor ZE, Jones BL, Anaya LY, Evich CD. Effortful Control as a Mediator Between Contextual Stressors and Adjustment in Midwestern Latino Youth. *Journal of Latina/o Psychology*. 2018; 6(3): 248–57.
29. Herbst RB et al. “They Were Going to Kill Me”: Resilience in Unaccompanied Immigrant Minors. *The Counseling Psychologist*. 2018; 46(2): 241–68.
30. Theron L, Rensburg AV. Resilience over time: Learning from school-attending adolescents living in conditions of structural inequality. *Journal of Adolescence*. 2018; 67: 167–78.

ISSN 1695-6141

© [COPYRIGHT](#) Servicio de Publicaciones - Universidad de Murcia