



No. 4016/PMI-D/SD-S1/2020

**PENGARUH INDUSTRI KELAPA SAWIT DI PT.TUNGGAL MITRA
PLANTATION TERHADAP PENINGKATAN PEREKONOMIAN
MASYARAKAT DI DESA PERKEBUNAN SIARANG-ARANG
KECAMATAN PUJUD KABUPATEN ROKAN HILIR**



UIN SUSKA RIAU

SKRIPSI

Diajukan kepada Fakultas Dakwah dan Komunikasi
Universitas Islam Negeri Sultan Syarif Kasim Riau
Untuk Memenuhi Sebagian Syarat Memperoleh
Gelar Sarjana Strata (SI) Sarjana Sosisal (S.Sos)

Oleh:

BUTET HARAHAHAP
NIM. 11641202266

**JURUSAN PENGEMBANGAN MASYARAKAT ISLAM
FAKULTAS DAKWAH DAN KOMUNIKASI
UNIVERSITAS ISLAM NEGERI SULTAN SYARIF KASIM RIAU
PEKANBARU
1441 H/2020 M**

Hak Cipta Dilindungi Undang-Undang

1. Dilarang mengutip sebagian atau seluruh karya tulis ini tanpa mencantumkan dan menyebutkan sumber:
 - a. Pengutipan hanya untuk kepentingan pendidikan, penelitian, penulisan karya ilmiah, penyusunan laporan, penulisan kritik atau tinjauan suatu masalah.
 - b. Pengutipan tidak merugikan kepentingan yang wajar UIN Suska Riau.
2. Dilarang mengumumkan dan memperbanyak sebagian atau seluruh karya tulis ini dalam bentuk apapun tanpa izin UIN Suska Riau.



Hak Cipta Dilindungi Undang-Undang

1. Dilarang mengutip sebagian atau seluruh karya tulis ini tanpa mencantumkan dan menyebutkan sumber:
 - a. Pengutipan hanya untuk kepentingan pendidikan, penelitian, penulisan karya ilmiah, penyusunan laporan, penulisan kritik atau tinjauan suatu masalah.
 - b. Pengutipan tidak merugikan kepentingan yang wajar UIN Suska Riau.
2. Dilarang mengemukakan dan memperbanyak sebagian atau seluruh karya tulis ini dalam bentuk apapun tanpa izin UIN Suska Riau.



UN SUSKA RIAU

KEMENTERIAN AGAMA
UNIVERSITAS ISLAM NEGERI SULTAN SYARIF KASIM RIAU
FAKULTAS DAKWAH DAN KOMUNIKASI

كلية الدعوة و علم الاتصال

FACULTY OF DAKWAH AND COMMUNICATION

Jl. H.R. Soebrantas No.155 KM.18 Simpang Baru Panam Pekanbaru 28293 PO.Box. 1504 Telp. 0761-562223
Fax. 0761-562052 Web www.uin-suska.ac.id, E-mail: iain-sq@pekanbaru-indo.net.id

PERSETUJUAN PEMBIMBING SKIRISI

Setelah melakukan bimbingan, arahan, koreksi, dan perbaikan sebagaimana mestinya terhadap penulisan skripsi saudara :

Nama : Butet Harahap
Nim : 11641202266
Judul Skripsi : **Pengaruh Industri Kelapa Sawit di PT.Tunggal Mitra Plantation Terhadap Peningkatan Perekonomian Masyarakat di Desa Perkebunan Siarang-arang Kecamatan Pujud Kabupaten Rokan Hilir**

Kami berpendapat bahwa Skripsi tersebut sudah dapat diajukan untuk di Munaqasahkan guna melengkapi tugas dan memenuhi salah satu syarat untuk mencapai gelar Sarjana Sosial (S.Sos) Harapan kami dalam waktu dekat yang bersangkutan dapat dipanggil dalam sidang Munaqasah Fakultas Dakwah dan Ilmu Komunikasi Universitas Islam Negeri Sultan Syarif Kasim Riau

Demikian persetujuan ini sampaikan,atas perhatiannya kami ucapkan terimakasih.

Wassalamu'alaikum Wr.Wb

Mengetahui
Pembimbing

Dr. Aslati, M. Ag

NIP. 197008172007012031

Mengetahui
Ketua Prodi FMI,

Dr. Aslati, M. Ag

NIP. 197008172007012031



Hak Cipta Dilindungi Undang-Undang

1. Dilarang mengutip sebagian atau seluruh karya tulis ini tanpa mencantumkan dan menyebutkan sumber:
 - a. Pengutipan hanya untuk kepentingan pendidikan, penelitian, penulisan karya ilmiah, penyusunan laporan, penulisan kritik atau tinjauan suatu masalah.
 - b. Pengutipan tidak merugikan kepentingan yang wajar UIN Suska Riau.
2. Dilarang mengemukakan dan memperbanyak sebagian atau seluruh karya tulis ini dalam bentuk apapun tanpa izin UIN Suska Riau.



KEMENTERIAN AGAMA
 UNIVERSITAS ISLAM NEGERI SULTAN SYARIF KASIM RIAU
 FAKULTAS DAKWAH DAN KOMUNIKASI
 كلية الدعوة و علم الاتصال
 FACULTY OF DAKWAH AND COMMUNICATION
J. H.R. Soepratno No.155 KM 18 Simpang Baru Pekanbaru 28293 PO.Box. 1004 Telp. 0761-562223
 Fax. 0761-562052 Web: www.uin-suska.ac.id. E-mail: iam-qs@pekanbaru-riau.net.id

PENGESAHAN UJIAN MUNAQSAH

Yang bertandatangan dibawah ini adalah penguji pada Ujian Manaqasyah Fakultas Dakwah dan Komunikasi UIN Sultan Syarif Kasim Riau dengan ini menyatakan bahwa mahasiswa berikut ini:

Nama : Butet Harahap
 Nim : 11641202266
 Judul : Pengaruh Industri Kelapa Sawit di PT. Tunggal Mitra Plantation Terhadap Peningkatan Perekonomian Masyarakat di Desa Perkebunan Siarang- arang Kecamatan Pujud Kabupaten Rokan Hilir

Telah dimunaqasyakan pada Sidang Ujian Sarjana Fakultas Dakwah dan Komunkasi pada:

Hari : JUMAT
 Tanggal : 22 Mei 2020

Dapat diterima dan disetujui sebagai salah satu syarat memperoleh gelar Sarjana Strata Satu (SI) Program Studi Pengembangan Masyarakat Islam di Fakultas Dakwah dan Komunikasi UIN Sultan Syarif Kasim Riau

Pekanbaru 29 Mei 2020
 Dekan Fakultas Dakwah dan Komunikasi
 UIN SUSKA RIAU

Dr. Nurdin, M. A
 NIP: 19660620 202604 1 015

Tim Penguji

Ketua/ Penguji I

Dr. Ginda, M. Ag
 NIP. 199303261991021001

Sekretaris/ Penguji II

Dr. Aslati, M. Ag
 NIP. 197008172007012031

Penguji III

H. Darusman, M. Ag
 NIP. 197008131997031001

Penguji IV

Yefni, M. Si
 NIP. 197009142014112001



KEMENTERIAN AGAMA
UNIVERSITAS ISLAM NEGERI SULTAN SYARIF KASIM RIAU
FAKULTAS DAKWAH DAN ILMU KOMUNIKASI

كلية الدعوة و علم الاتصال

FACULTY OF DAKWAH AND COMMUNICATION SCIENCE

Jl. H.R. Soebrantas No. 155 KM. 18 Simpang Baru Panam Pekanbaru 28293 PO.Box. 1004 Telp. 0761-562223
Fax. 0761-562052 Web. www.uin-suska.ac.id, E-mail: iain-sq@pekanbaru-indo.net.id

PENGESAHAN

Proposal dengan judul “ **Pengaruh Industri Kelapa Sawit di PT.Tunggal Mitra Plantation Terhadap Peningkatan Perekonomian Masyarakat Siarang-arang Kecamatan Pujud Kabupaten Rokan Hilir** ” yang di gunakan oleh:

Nama : Butet Harahap
NIM : 11641202266
Jurusan : Pengembangan Masyarakat Islam
Fakultas : DAKWAH DAN KOMUNIKASI

Telah diseminarkan pada :

Hari : Selasa
Tanggal : 26 November 2019

Dapat diterima dilanjutkan untuk penulisan skripsi selajutnya sebagai salah satu syarat medapat gelar sarjana Pengembangan Masyarakat Islam pada Fakultas Dakwah Dan Komunikasi Universitas Islam Negeri Sultan Syarif Kasim, Riau

Pekanbaru, 04 Desember 2019

Mengetahui,

Penguji I

Muhammad Soim, MA
NIK. 130412057

Penguji II

Drs. A. Ghozali Syafe i, M.Si
NIP. 19630301 201411 1 003

Hak Cipta Dilindungi Undang-Undang

1. Dilarang mengutip sebagian atau seluruh karya tulis ini tanpa mencantumkan dan menyebutkan sumber:
 - a. Pengutipan hanya untuk kepentingan pendidikan, penelitian, penulisan karya ilmiah, penyusunan laporan, penulisan kritik atau tinjauan suatu masalah.
 - b. Pengutipan tidak merugikan kepentingan yang wajar UIN Suska Riau.
2. Dilarang mengemukakan dan memperbanyak sebagian atau seluruh karya tulis ini dalam bentuk apapun tanpa izin UIN Suska Riau.



Hak Cipta Dilindungi Undang-Undang

1. Dilarang mengutip sebagian atau seluruh karya tulis ini tanpa mencantumkan dan menyebutkan sumber:
 - a. Pengutipan hanya untuk kepentingan pendidikan, penelitian, penulisan karya ilmiah, penyusunan laporan, penulisan kritik atau tinjauan suatu masalah.
 - b. Pengutipan tidak merugikan kepentingan yang wajar UIN Suska Riau.
2. Dilarang mengemukakan dan memperbanyak sebagian atau seluruh karya tulis ini dalam bentuk apapun tanpa izin UIN Suska Riau.



UIN SUSKA RIAU

KEMENTERIAN AGAMA
UNIVERSITAS ISLAM NEGERI SULTAN SYARIF KASIM RIAU
FAKULTAS DAKWAH DAN ILMU KOMUNIKASI

كلية الدعوة و علم الاتصال

FACULTY OF DAKWAH AND COMMUNICATION SCIENCE

Jl. H.R. Soebrantas No. 155 KM. 18 Simpang Baru Panam Pekanbaru 28293 PO.Box. 1004 Telp. 0761-562223
Fax. 0761-562052 Web. www.uin-suska.ac.id, E-mail: iain-sq@pekanbaru-indo.net.id

LEMBAR PERNYATAAN ORISIONALITAS

Saya yang bertanda tangan di bawah ini :

Nama : Butet Harahap
Nim : 11641202266
Tempat/Tanggal Lahir : Simpang Limun, 04 Desember 1997
Jurusan : Pengembangan Masyarakat Islam
Judul Skripsi : PENGARUH INDUSTRI KELAPA SAWIT DI PT. TUNGGAL MITRA PLANTATION TERHADAP PENINGKATAN PEREKONOMIAN MASYARAKAT DI DESA PERKEBUNAN SIARANG-ARANG KECAMATAN PUJUD KABUPATEN ROKAN HILIR

Menyatakan dengan sebenarnya bahwa penulisan skripsi ini berdasarkan hasil penelitian, pemikiran, dan pemaparan asli dari saya sendiri. Baik untuk naskah laporan maupun kegiatan yang tercantum bagian dari skripsi ini, jika terdapat karya orang lain, saya akan mencantumkan sumber yang jelas.

Pernyataan ini saya buat dengan sesungguhnya, apabila ditemukan penyimpangan dan ketidakbenaran dalam pernyataan ini, maka saya bersedia menerima sanksi akademik yang telah disesuaikan dengan peraturan yang berlaku di Fakultas Dakwah dan Komunikasi Universitas Islam Negeri Sultan Syarif Kasim serta UUD yang berlaku.

Demikian pernyataan ini saya buat dengan keadaan sadar tanpa paksaan dari pihak manapun.

Pekanbaru, 17 Juni 2020

Yang membuat pernyataan



Butet Harahap
Butet Harahap
NIM. 11641202266



Hak Cipta Dilindungi Undang-Undang

1. Dilarang mengutip sebagian atau seluruh karya tulis ini tanpa mencantumkan dan menyebutkan sumber:
 - a. Pengutipan hanya untuk kepentingan pendidikan, penelitian, penulisan karya ilmiah, penyusunan laporan, penulisan kritik atau tinjauan suatu masalah.
 - b. Pengutipan tidak merugikan kepentingan yang wajar UIN Suska Riau.
2. Dilarang mengemukakan dan memperbanyak sebagian atau seluruh karya tulis ini dalam bentuk apapun tanpa izin UIN Suska Riau.



UIN SUSKA RIAU

KEMENTERIAN AGAMA
UNIVERSITAS ISLAM NEGERI SULTAN SYARIF KASIM RIAU
FAKULTAS DAKWAH DAN ILMU KOMUNIKASI
كلية الدعوة و علم الاتصال
FACULTY OF DAKWAH AND COMMUNICATION SCIENCE

Jl. H.R. Soebrandt No. 155 KM. 18 Simpang Baru Panam Pekanbaru 28293 PO.Box. 1004 Telp. 0761-562223
Fax. 0761-562052 Web. www.uin-suska.ac.id, E-mail: iain-sq@pekanbaru-indo.net.id

Dosen Pembimbing Skripsi

Pekanbaru, Rabu 17 Juni 2020

No : Nota Dinas

Hal : Pengajuan Ujian Skripsi

Kepada Yth

Dekan Fakultas Dakwah dan Komunikasi

Di_

Tempat

Assalamu'alaikum Wr. Wb.

Dengan Hormat,

Setelah membaca, meneliti dan memberi petunjuk serta melakukan perubahan seperlunya, maka kami selaku Dosen Pembimbing menyetujui bahwa skripsi saudara **BUTET HARAHAP**, NIM : 11641202266 dengan judul **"PENGARUH INDUSTRI KELAPA SAWIT DI PT. TUNGGAL MITRA PLANTATION TERHADAP PENINGKATAN PEREKONOMIAN MASYARAKAT DI DESA PERKEBUNAN SIARANG-ARANG KECAMATAN PUJUD KABUPATEN ROKAN HILIR"**. Telah dapat diajukan untuk mengikuti **Ujian Skripsi/Munaqasah** guna memperoleh gelar Sarjana Sosial (S.Sos) dalam bidang Pengembangan Masyarakat Islam Fakultas Dakwah dan Komunikasi Universitas Islam Negeri Sultan Syarif Kasim Riau.

Harapan kami semoga dalam waktu dekat, yang bersangkutan dapat dipanggil untuk diuji dalam sidang ujian munaqasah Fakultas Dakwah dan Komunikasi Universitas Islam Negeri Sultan Syarif Kasim Riau.

Demikian Surat Pengajuan Ini kami buat atas perhatiannya kami ucapkan terimakasih.

Wasalamu'alaikum Wr Wb

Mengetahui,

Pembimbing Skripsi

Dr. Aslati, M.Ag
NIP. 197008172007012031

Hak Cipta Dilindungi Undang-Undang

1. Dilarang mengutip sebagian atau seluruh karya tulis ini tanpa mencantumkan dan menyebutkan sumber:
 - a. Pengutipan hanya untuk kepentingan pendidikan, penelitian, penulisan karya ilmiah, penyusunan laporan, penulisan kritik atau tinjauan suatu masalah.
 - b. Pengutipan tidak merugikan kepentingan yang wajar UIN Suska Riau.
2. Dilarang mengumumkan dan memperbanyak sebagian atau seluruh karya tulis ini dalam bentuk apapun tanpa izin UIN Suska Riau.

ABSTRAK

Nama : Butet Harahap
Nim : 11641202266
Judul : Pengaruh Industri Kelapa Sawit di PT. Tunggal Mitra Plantation Terhadap Peningkatan Perekonomian Masyarakat di Desa Perkebunan Siarang-arang Kecamatan Pujud Kabupaten Rokan Hilir

Penelitian ini dilatarbelakangi oleh Keberadaan industri kelapa sawit di PT. Tunggal Mitra Platation dimana sejak berdirinya dapat memberikan dampak positif terhadap ekonomi masyarakat di Desa PT. Tunggal Mitra Plantation permasalahan penelitian ini adalah bagaimana pengaruh kelapa sawit di PT. Tunggal Mitra Plantation terhadap masyarakat tentang pengaruh industri kelapa sawit merujuk F. Gunarwan Suratno, *Analisis Mengenai Dampak Lingkungan* dan Edi Suharto, *Pembangunan, Kebijakan Sosial dan Pekerjaan Sosial*. Jumlah populasi 203 kk dan sample 67. Teknik analisis data deskriptif kuantitatif hasil penelitian menunjukkan nilai koefisien korelasi sebesar 0,938 (93,8%) yaitu pengaruh sangat kuat artinya dengan adanya industri di PT. Tunggal Mitra Plantation di Desa Perkebunan Siarang-arang Kecamatan Pujud Kabupaten Rokan Hilir berkontribusi pada ekonomi masyarakat berada pada rata-rata interval 0,80-1000 hal ini berarti variabel X (Pengaruh Industri Kelapa Sawit di PT. Tunggal Mitra Plantation) menjelaskan berdampak terhadap variabel Y (Peningkatan Perekonomian Masyarakat) yang berarti sangat kuat berpengaruh yang signifikan nilai koefisien korelasi (r) sebesar 0,938 (93,8%) berada pada rata-rata interval 0,80-1000 hal ini berarti variabel X (Pengaruh Industri Kelapa Sawit di PT. Tunggal Mitra Plantation) menjelaskan berdampak terhadap variabel Y (Peningkatan Perekonomian Masyarakat) yang berarti sangat kuat berpengaruh. Peneliti menyimpulkan bahwa terdapat dampak yang signifikan antara Pengaruh Industri Kelapa Sawit di PT. Tunggal Mitra Plantation terhadap Perekonomian Masyarakat di Desa Perkebunan Siarang-arang Kecamatan Pujud Kabupaten Rokan Hilir

Kata kunci : Pengaruh Industri Kelapa Sawit, Peningkatan Perekonomian Masyarakat



Hak Cipta Dilindungi Undang-Undang

1. Dilarang mengutip sebagian atau seluruh karya tulis ini tanpa mencantumkan dan menyebutkan sumber:
 - a. Pengutipan hanya untuk kepentingan pendidikan, penelitian, penulisan karya ilmiah, penyusunan laporan, penulisan kritik atau tinjauan suatu masalah.
 - b. Pengutipan tidak merugikan kepentingan yang wajar UIN Suska Riau.
2. Dilarang mengumumkan dan memperbanyak sebagian atau seluruh karya tulis ini dalam bentuk apapun tanpa izin UIN Suska Riau.

ABSTRACT

Name : Butet Harahap
Student Reg.No : 11641202266
Title : The Effect of Palm Oil Industry of PT. Tunggal Mitra Plantation on the Economic Improvement of Community in the Desa Perkebunan Siarang-arang Kecamatan Pujud Kabupaten Rokan Hilir

This research is motivated by the existence of the palm oil industry of PT. Tunggal Mitra Plantation in which since its establishment it has a positive impact on the economy of the community in the Village. The problem of this research is how the effect of PT. Tunggal Mitra Plantation on the community economy. This thesis uses the F. Gunarwan Suratno Theory about analysis the effect of the environment and Edi Suharto's concepts on Development, Social Policy and Social Work. The populations are 203 family head and the samples are 67 of them. This study uses quantitative descriptive methods. Based on the data analysis, the study shows that the value of the correlation coefficient is about 0.938 (93.8%) . This means that the effect is very strong so that the presence of PT. Tunggal Mitra Plantation in Desa Perkebunan Siarang-arang, Pujud Subdistrict, Rokan Hilir Regency contributes to the community's economy at an average interval of 0.80-1000. The X variable (the Palm Oil Industry of PT. Tunggal Mitra Plantation) provides an impact on the Y variable (Increasing the Community 's Economy). This effect is very strong because the value of the correlation coefficient (r) is about 0.938 (93.8%) which is at an average interval of 0.80-1000 considered very strong effect. This means that the X variable (the Palm Oil Industry of PT Tunggal Mitra Plantation) has a very strong impact on the Y variable (Community's Economy Improvement). The researcher concludes that there is a significant effect between the Palm Oil Industry of PT. Tunggal Mitra Plantation and the Community's Economy in the Village of Siarang-arang Perkebunan, Kecamatan Pujud, Rokan Hilir Regency

Key words: The Effect of the Palm Oil Industry, Improvement of the Community's Economy

Hak Cipta Dilindungi Undang-Undang

1. Dilarang mengutip sebagian atau seluruh karya tulis ini tanpa mencantumkan dan menyebutkan sumber:
 - a. Pengutipan hanya untuk kepentingan pendidikan, penelitian, penulisan karya ilmiah, penyusunan laporan, penulisan kritik atau tinjauan suatu masalah.
 - b. Pengutipan tidak merugikan kepentingan yang wajar UIN Suska Riau.
2. Dilarang mengumumkan dan memperbanyak sebagian atau seluruh karya tulis ini dalam bentuk apapun tanpa izin UIN Suska Riau.

KATA PENGANTAR



Assalamualaikum waramatullah wabarakatuh

Alhamdulillahrabbi'alamin, tiada kata yang indah yang patut diucapkan kecuali syukur kehadiran Allah Subhanahuwata' ala yang telah memberikan rahmat, taufik dan hidayat kepada penulis berupa kesehatan dan kesempurnaan jiwa dan raga, sehingga penulis memiliki kemampuan dan kekuatan untuk membangun hidup lebih cerah dengan tetap berada dalam hidayah-Nya. Terutama dalam menyelesaikan skripsi ini yang berjudul : “ **PENGARUH INDUSTRI KELAPA SAWIT DI PT. TUNGGAL MITRA PLANTATION TERHADAP PERINGKATAN PEREKONOMIAN MASYARAKAT DI DESA PERKEBUNAN SIARANG-ARANG KECAMATAN PUJUD KABUPATEN ROKAN HILIR**”. Sebagai salah satu persyaratan guna mencapai gelar Sarjana Strata Satu (SI) pada Fakultas Dakwah dan Komunikasi Universitas Islam Negeri Sultan Syarif Kasim Riau. Shalawat beserta salam selalu penulis tujukan kepada Nabi Muhammad Shallallahu alaihi wassalam yang telah berjuang merubah peradaban dunia dari keburukan menjadi lebih baik.

Dalam menyelesaikan skripsi ini, tidak sedikit sumbangan dan jasa yang penulis terima dari berbagai pihak, yang sangat membantu dalam menyelesaikan penyusunan skripsi ini. Terutama untuk Ibunda Tercinta Nurajanah Siregar dan Ayahanda Rifin Harahap yang penulis sayangi abang- abang penulis yaitu : Rajuddin Adalan Harahap dan Erwin Syaputra Harahap dan kakak penulis yaitu Mega Sari Harahap dan yang saya sayangi lagi adik-adik penulis yaitu: Nurlela Harahap, Siti Aisah Harahap, Sholeh Ibrahim Harahap. Yang selalu mendoakan memberikan semangat dan memberikan pengorbanan baik dari segi moril dan material kepada penulis sehingga penulis dapat menyelesaikan skripsi ini. Semoga mereka senantiasa dalam lindungan Allah Subhanahuwata' ala.

Selain itu pada kesempatan ini penulis ingin menyatakan dengan penuh rasa hormat ucapan terimakasih kepada :

Hak Cipta Dilindungi Undang-Undang

1. Dilarang mengutip sebagian atau seluruh karya tulis ini tanpa mencantumkan dan menyebutkan sumber:

- a. Pengutipan hanya untuk kepentingan pendidikan, penelitian, penulisan karya ilmiah, penyusunan laporan, penulisan kritik atau tinjauan suatu masalah.
- b. Pengutipan tidak merugikan kepentingan yang wajar UIN Suska Riau.

2. Dilarang mengumumkan dan memperbanyak sebagian atau seluruh karya tulis ini dalam bentuk apapun tanpa izin UIN Suska Riau.

1. Prof Dr.H Akhmad Mujahidin, M.Ag selaku Rektor Universitas Islam Negeri Sultan Syarif Kasim Riau, dan Wakil Rektor I Dr. H. Suryan A.Jamrah,MA, Wakil Rektor II Dr.H. Kusnadi, M.Pd, Wakil Rektor III Drs. H. Promadi, MA,Pd.D
2. Drs. Nurdin, MA selaku Dekan Fakultas Dakwah dan Komunikasi Universitas Islam Negeri Sultan Syarif Kasim Riau, dan Wakil Dekan I Dr. Masduki, M.Ag Wakil Dekan II Dr. Toni Hartono, M.Si, Wakil Dekan III Dr. Azni, M.Ag
3. Dr. Aslati, M. Ag selaku Ketua Jurusan Pengembangan Masyarakat Islam Fakultas Dakwah dan Komunikasi Universitas Islam Negeri Sultan Syarif Kasim Riau.
4. Muklasin, S.Ag, M.Pd selaku Sekretaris Jurusan Pengembangan Masyarakat Islam Fakultas Dakwah dan Komunikasi Universitas Islam Negeri Sultan Syarif Kasim Riau.
5. Dr. Aslati, M. Ag selaku Dosen Pembimbing yang telah meluangkan waktu yang tak kenal lelah memberikan pengarahan dan masukan kepada penulis sehingga penulis dapat menyelesaikan skripsi ini.
6. Rasdanelis, S.Ag, SS, M. Hum selaku Kepala Perpustakaan Universitas Islam Negeri Sultan Syarif Kasim Riau.
7. Bapak dan Ibu dosen yang telah memberikan ilmu pengetahuan kepada penulis dalam menyelesaikan studi di Jurusan Pengembangan Masyarakat Islam Fakultas Dakwah dan Komunikasi Universitas Islam Negeri Sultan Syarif Kasim Riau.
8. Seluruh Staff Fakultas Dakwah dan Komunikasi Universitas Islam Negeri Sultan Syarif Kasim Riau yang telah memberikan pelayanan yang baik dan kemudahan dalam administrasi.
9. Seluruh Aparat Pemerintahan Desa Perkebunan Siarang-arang Kecamatan Pujud Kabupaten Rokan Hilir berserta Masyarakat yang ada di sekitar PT. Tunggal Mitra Plantation yang telah memberikan kemudahan kepada penulis dalam mengumpulkan data yang dibutuhkan untuk menyelesaikan skripsi ini.

Hak Cipta Dilindungi Undang-Undang

1. Dilarang mengutip sebagian atau seluruh karya tulis ini tanpa mencantumkan dan menyebutkan sumber:

- a. Pengutipan hanya untuk kepentingan pendidikan, penelitian, penulisan karya ilmiah, penyusunan laporan, penulisan kritik atau tinjauan suatu masalah.
- b. Pengutipan tidak merugikan kepentingan yang wajar UIN Suska Riau.

2. Dilarang mengumumkan dan memperbanyak sebagian atau seluruh karya tulis ini dalam bentuk apapun tanpa izin UIN Suska Riau.

10. Seluruh pengolahan PT. Tunggal Mitra Plantation Bapak Dirhamsyah, dan Arief Priono dan selaku Karyawan/i PT. Tunggal Mitra Plantation yang bersedia meluangkan waktunya untuk memberikan informasi terkait penyusunan skripsi ini.
11. Kepada keluargaku tercinta abang ipar Agus Salim dan kakak ifar Anzani , dan sepupu-sepupu, yang menjadi penyemangat penulis dalam menyelesaikan skripsi, semoga semuanya senantiasa dalam lindungagn Allah Subhanahuwata, ala
12. Kepada semua teman dan sahabat yang tidak dapat penulis sebutkan satu persatu. Terimakasih telah membantu dan memberikan semangat kepada penulis. Semoga Allah Subhanahuwata'ala membalas semua kebaikan kalian
Penulis menyadari bahwa dalam penulisan skripsi ini, banyak terdapat kekurangan. Oleh karena itu dengan segala kerendahan hati penulis mengharapkan masukan berupa kritik dan saran yang membangun dari berbagai pihak. Semua masukan tersebut akan penulis jadikan sebagai motivasi untuk berkarya lebih baik lagi dimana yang akan datang. Akhir kata semoga skripsi ini dapat memberikan manfaat bagi pembacanya. Amin ya rabbal alamin.

Pekanbaru, 18 Maret 2020
Penulis,

BUTET HARAHAH
NIM. 11641202266



DAFTAR ISI

ABSTRAK	i
KATA PENGANTAR	iii
DAFTAR ISI	vi
DAFTAR TABEL	viii
DAFTAR GAMBAR	x
DAFTAR LAMPIRAN	xi
BAB I PENDAHULUAN	1
A. Latar Belakang Masalah	1
B. Penegasan Istilah	4
C. Permasalahan	5
D. Tujuan dan Kegunaan Penelitian	5
E. Sistematika Penulisan	6
BAB II TINJAUAN PUSTAKA	8
A. Kajian Teori	8
B. Kajian Terdahulu	23
C. Definisi Konseptual dan Operasional Variabel	24
D. Hipotesis	26
BAB III METODOLOGI PENELITIAN	28
A. Jenis dan Pendekatan Penelitian	28
B. Lokasi dan Waktu Penelitian	28
C. Populasi dan Sampel	28
D. Teknik Pengumpulan Data	29
E. Uji Validitas	31
F. Teknik Analisa Data	31
BAB IV GAMBARAN UMUM	34
A. Sejarah PT. Tunggal Mitra Plantation	34
B. Sejarah Desa Perkebunan Siarang-arang	37

Hak Cipta Dilindungi Undang-Undang

1. Dilarang mengutip sebagian atau seluruh karya tulis ini tanpa mencantumkan dan menyebutkan sumber:

a. Pengutipan hanya untuk kepentingan pendidikan, penelitian, penulisan karya ilmiah, penyusunan laporan, penulisan kritik atau tinjauan suatu masalah.

b. Pengutipan tidak merugikan kepentingan yang wajar UIN Suska Riau.

2. Dilarang mengumumkan dan memperbanyak sebagian atau seluruh karya tulis ini dalam bentuk apapun tanpa izin UIN Suska Riau.



Hak Cipta Dilindungi Undang-Undang

1. Dilarang mengutip sebagian atau seluruh karya tulis ini tanpa mencantumkan dan menyebutkan sumber:
 - a. Pengutipan hanya untuk kepentingan pendidikan, penelitian, penulisan karya ilmiah, penyusunan laporan, penulisan kritik atau tinjauan suatu masalah.
 - b. Pengutipan tidak merugikan kepentingan yang wajar UIN Suska Riau.
2. Dilarang mengemukakan dan memperbanyak sebagian atau seluruh karya tulis ini dalam bentuk apapun tanpa izin UIN Suska Riau.

BAB V LAPORAN PENELITIAN	42
A. Hasil Penelitian	42
B. Analisa Data	63
C. Pembahasan	75
BAB VI PENUTUP	87
A. Kesimpulan	87
B. Saran	87
DAFTAR PUSTAKA	
LAMPIRAN-LAMPIRAN	

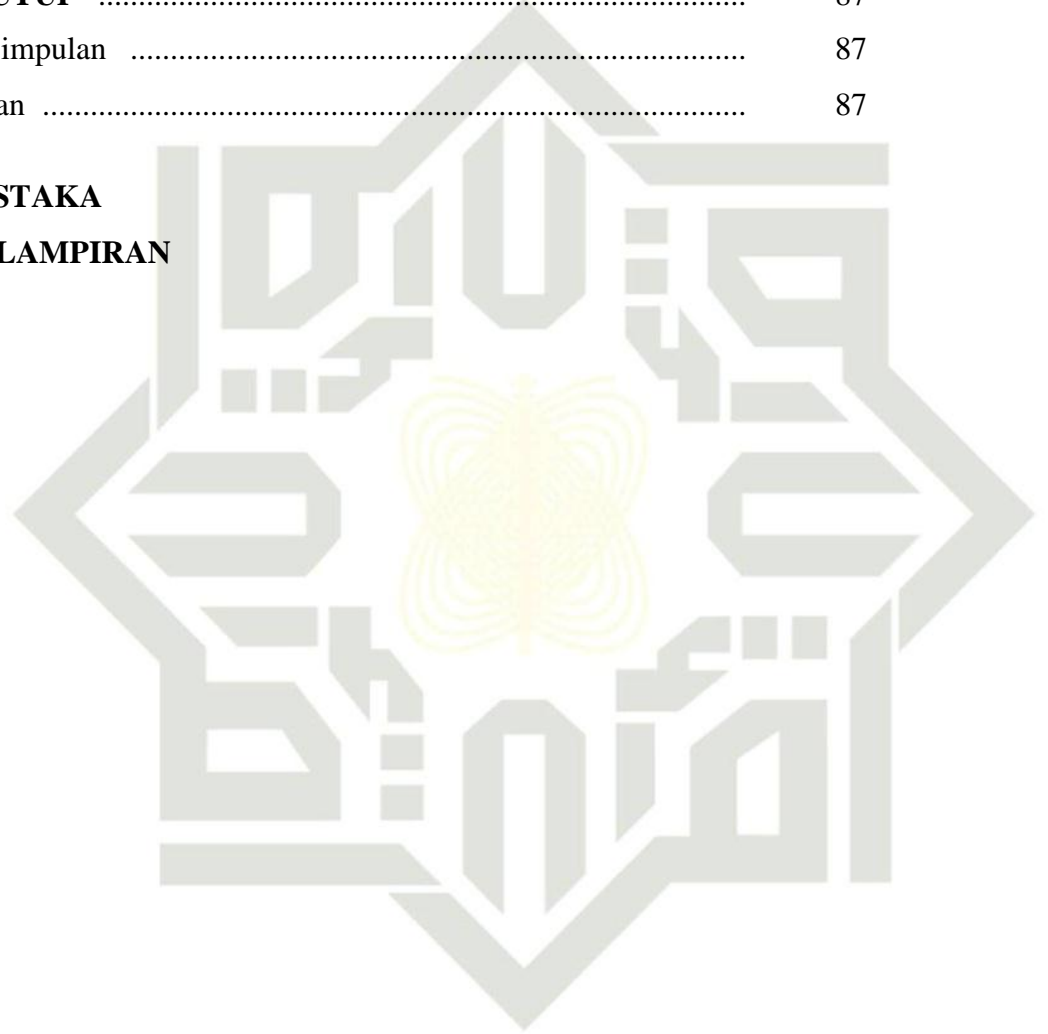

UIN SUSKA RIAU



DAFTAR TABEL

Tabel 3.1	Intrepretasi Koefisien Korelasi Nilai r	33
Tabel 4.1	Jumlah Penduduk Menurut Jenis Kelamin dan Usia	35
Tabel 4.2	Sarana dan Prasarana	36
Tabel 5.1	Distribusi Responden Penelitian Berdasarkan Jenis Kelamin	42
Tabel 5.2	Distribusi Responden Penelitian Berdasarkan Usia	43
Tabel 5.3	Distribusi Responden Penelitian Berdasarkan Pendidikan	44
Tabel 5.4	Distribusi Responden Penelitian Berdasarkan Pekerjaan ...	44
Tabel 5.5	Terbukanya Lapangan Pekerjaan bagi masyarakat setempat	45
Tabel 5.6	Dengan di terimanya masyarakat bekerja di PT. Tunggal Mitra Plantation Mengurangi Pengangguran	46
Tabel 5.7	Terbukanya lapangan pekerjaan bagi masyarakat luar PT. Tunggal Mitra Plantation mendatangkan dari luar daerah..	47
Tabel 5.8	PT. Tunggal Mitra Plantation juga memberikan tempat tinggal bagi para masyarakat	48
Tabel 5.9	Perusahan memberikan pengobatan bagi masyarakat yang sakit yang bekerja di PT. Tunggal Mitra Plantation	49
Tabel 5.10	Perusahan memberikan beras 1 bulan 2 kali bagi yang bekerja di PT. Tunggal Mitra Plantation	50
Tabel 5.11	Kecemburuan sosial terjadi terhadap tenaga kerja dan penyediaan tempat tinggal	51
Tabel 5.12	Adanya cemburuan sosial antara masyarakat setempat dengan masyarakat pendatang	52
Tabel 5.13	Dengan adanya PT. Tunggal Mitra Plantation masyarakat dapat memenuhi kebutuhan sehari-hari	53
Tabel 5.14	Masyarakat yang berada di PT. Tunggal Mitra Plantation dapat memenuhi kebutuhan sandang, pangan, papan	54
Tabel 5.15	Masyarakat yang berada di PT. Tunggal Mitra Plantation bila sakit dapat berobat di rumah sakit atau klinik	55

Hak Cipta Dilindungi Undang-Undang

1. Dilarang mengutip sebagian atau seluruh karya tulis ini tanpa mencantumkan dan menyebutkan sumber:
 - a. Pengutipan hanya untuk kepentingan pendidikan, penelitian, penulisan karya ilmiah, penyusunan laporan, penulisan kritik atau tinjauan suatu masalah.
 - b. Pengutipan tidak merugikan kepentingan yang wajar UIN Suska Riau.
2. Dilarang mengemukakan dan memperbanyak sebagian atau seluruh karya tulis ini dalam bentuk apapun tanpa izin UIN Suska Riau.

Hak Cipta Dilindungi Undang-Undang

1. Dilarang mengutip sebagian atau seluruh karya tulis ini tanpa mencantumkan dan menyebutkan sumber:
 - a. Pengutipan hanya untuk kepentingan pendidikan, penelitian, penulisan karya ilmiah, penyusunan laporan, penulisan kritik atau tinjauan suatu masalah.
 - b. Pengutipan tidak merugikan kepentingan yang wajar UIN Suska Riau.
2. Dilarang mengumumkan dan memperbanyak sebagian atau seluruh karya tulis ini dalam bentuk apapun tanpa izin UIN Suska Riau.

Tabel 5.16	Dengan penghasilan masyarakat yang diterima setiap sebulan tercukupi untuk kebutuhan sandang, pangan, papan	56
Tabel 5.17	Penghasilan masyarakat setiap sebulan 2.000.000-3.000.000	47
Tabel 5.18	Kehadiran PT. Tunggal Mitra Plantation mendorong terciptanya usaha-usaha baru di masyarakat	58
Tabel 5.19	Usaha yang tersedia di sekitar PT.Tunggal Mitra Plantation bermacam-macam mulai dari usaha sandang, pangan	59
Tabel 5.20	Industri kelapa sawit di PT. Tunggal Mitra Plantation membuka peluang usaha bagi masyarakat	60
Tabel 5.21	Masyarakat mampu mengyisihkan penghasilan untuk menabung	61
Tabel 5.22	Kehadiran PT.Tunggal Mitra Plantation dapat membiayai sekolah anak dan kebutuhan sehari-hari	62
Tabel 5.23	Penghasilan masyarakat dapat meningkat sewaktu-waktu	63
Tabel 5.24	Uji validitas variabel X pengaruh industri kelapa sawit	65
Tabel 5.25	Hasil uji variabel X pengaruh industri kelapa sawit	67
Tabel 5.26	Uji validitas variabel Y peningkatan perekonomian masyarakat	68
Tabel 5.27	Hasil uji variabel Y peningkatan perekonomian masyarakat	70
Tabel 5.28	Coefficients	71
Tabel 5.29	Interprestasi Koefisien korerasi product moment	72
Tabel 5.30	Correlations	72
Tabel 5.31	Koefisien determinasi (R^2)	74
Tabel 5.32	PT. Tunggal Mitra Plantation membuka lapangan pekerjaan bagi masyarakat untuk bekerja di pabrik	77
Tabel 5.33	Dengan Penghasilan Masyarakat yang diterima setiap sebulan tercukupi untuk kebutuhan sandang, pangan, papan	78
Tabel 5.34	Distribusi Responden Penelitian Berdasarkan Status Pendidikan	79



DAFTAR GAMBAR

Gambar 2.1	Kerangka Pikir	26
Gambar 4.1	Struktur Organisasi Desa Perkebunan Siarang-arang Kecamatan Pujud Kabupaten Rokan Hilir	37
Gambar 4.2	Struktur Organisasi Adminitrasi PT. Tunggal Mitra Plantation PKS Menggala	41

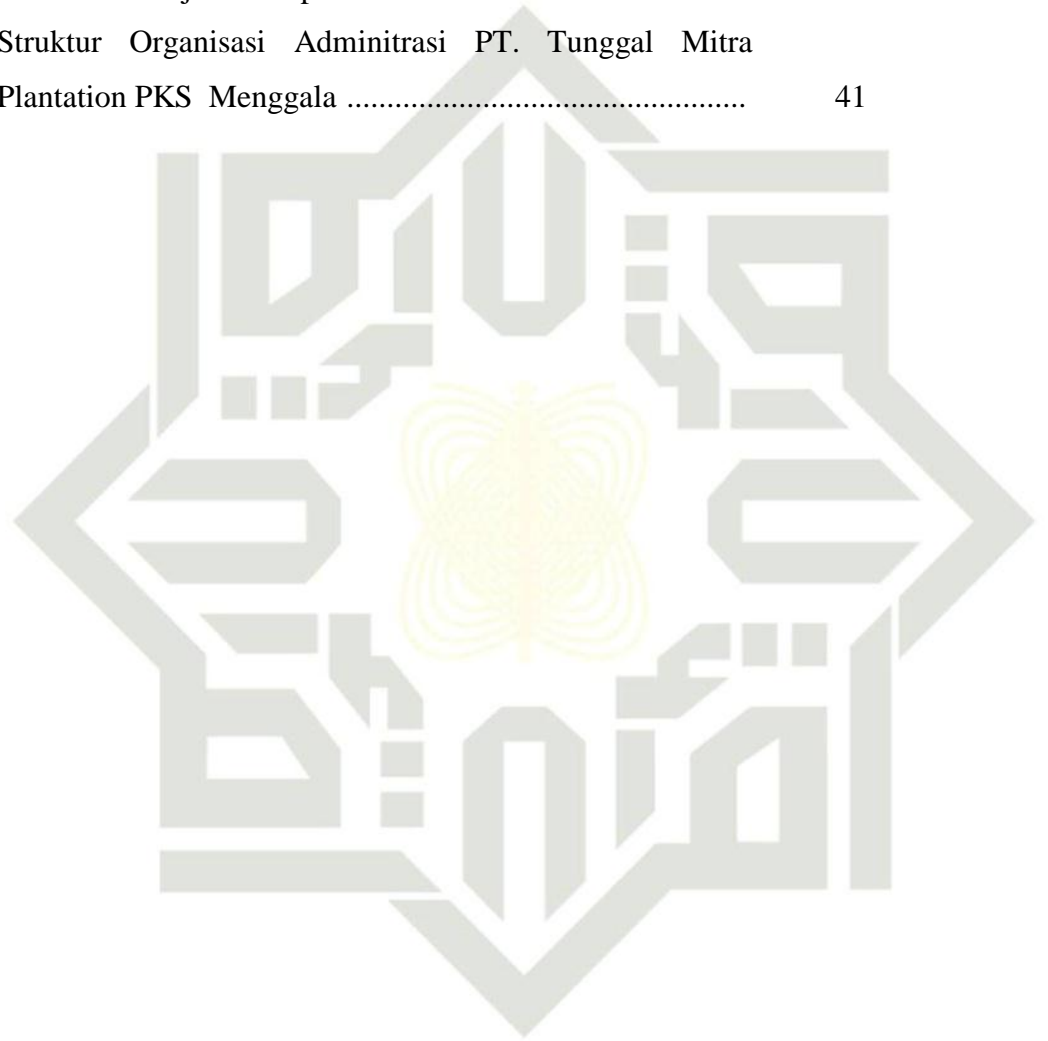

UIN SUSKA RIAU

Hak Cipta Dilindungi Undang-Undang

1. Dilarang mengutip sebagian atau seluruh karya tulis ini tanpa mencantumkan dan menyebutkan sumber:
 - a. Pengutipan hanya untuk kepentingan pendidikan, penelitian, penulisan karya ilmiah, penyusunan laporan, penulisan kritik atau tinjauan suatu masalah.
 - b. Pengutipan tidak merugikan kepentingan yang wajar UIN Suska Riau.
2. Dilarang mengumumkan dan memperbanyak sebagian atau seluruh karya tulis ini dalam bentuk apapun tanpa izin UIN Suska Riau.



DAFTAR LAMPIRAN

- Lampiran 1 : Kisi-kisi Instrumen Penelitian
- Lampiran 2 : Kuisisioner Penelitian
- Lampiran 3 : Tabulasi Data Variabel X
- Lampiran 4 : Tabulasi Data Variabel Y
- Lampiran 5 : Output Validitas Variabel X dan Variabel Y
- Lampiran 6 : Output Realibilitas Variabel X dan Variabel Y
- Lampiran 7 : Output Uji Normalitas Variabel X dan Variabel Y
- Lampiran 8 : Output Korelasi Variabel X dan Variabel Y
- Lampiran 9 : Output Uji Regresi Linear Sederhana Variabel X dan Variabel Y
- Lampiran 10 : Hasil Dokumentasi
- Lampiran 11 : Surat Penunjukkan Pembimbing
- Lampiran 12 : Surat Mengadakan Penelitian Fakultas Dakwah dan Komunikasi
- Lampiran 13 : Rekomendasi BP2T Provinsi Riau
- Lampiran 14 : Rekomendasi Desa Perkebunan Siarang-arang Kecamatan Pujud Kabupaten Rokan Hilir

Hak Cipta Dilindungi Undang-Undang

1. Dilarang mengutip sebagian atau seluruh karya tulis ini tanpa mencantumkan dan menyebutkan sumber:
 - a. Pengutipan hanya untuk kepentingan pendidikan, penelitian, penulisan karya ilmiah, penyusunan laporan, penulisan kritik atau tinjauan suatu masalah.
 - b. Pengutipan tidak merugikan kepentingan yang wajar UIN Suska Riau.
2. Dilarang mengumumkan dan memperbanyak sebagian atau seluruh karya tulis ini dalam bentuk apapun tanpa izin UIN Suska Riau.

BAB I PENDAHULUAN

A Latar Belakang

Pembangunan ekonomi daerah adalah suatu proses dimana pemerintah daerah dan masyarakatnya mengola sumberdaya yang ada dan membentuk suatu pola kemitraan antara pemerintah dengan sektor swasta untuk menciptakan suatu lapangan pekerjaan baru dan merangsang perkembangan pertumbuhan ekonomi dalam wilayah tersebut.

Ekonomi merupakan suatu kegiatan manusia yang berkaitan erat dengan proses Produksi, Distribusi dan Konsumsi. Ekonomi merupakan aspek penting yang dapat menunjang kemajuan suatu bangsa. Bangsa yang besar adalah bangsa yang dapat menumbuhkan dan dapat memajukan Formal maupun Sektor Informal, untuk memperhatikan pemerataan pendapatan bagi warga Negeranya. Pembangunan Ekonomi merupakan hal yang sangat penting dalam suatu Negara terutama dalam meningkatkan pendapatan Ekonomi dan meningkatkan Kesejahteraan Masyarakat. Pembangunan Ekonomi suatu bangsa merupakan pilar penting dalam pembangunan Nasional).¹

Sebuah Perusahaan muncul dan datang sebagai salah satu alat untuk mendukung pembangunan melalui CSR (*Corporate Social Responsibility*) yang lebih dikenal dengan tanggung jawab sosial perusahaan atas keberadaannya beroperasi pada suatu wilayah. Perusahaan yang ingin tumbuh secara berkelanjutan mempunyai tanggung jawab tidak hanya berpijak pada single bottm line, yaitu perusahaan yang di refleksikan dalam kondisi keuntungan saja (*profit*), akan tetapi juga dihadapkan pada konsep *triple bottom line* yaitu kondisi ekonomi (*profit*), menjaga kelestarian hidup (*planet*) dan meningkatkan kesejahteraan masyarakat (*people*).²

Provinsi Riau merupakan salah satu Provinsi yang kaya akan sumber daya alam yang dapat dioptimalkan seperti sumber daya Pertanian atau

¹ Iskandar Putong, *Pengantar Ekonomi*, (Jakarta:Ghalia Indonesia, 2011), 14.

²Said Sa' ad Marthon, *Ekonomi Islam di Tengah Krisis Ekonomi Global*, (Jakarta: Zikrul Hakim, 2004) Cet ke- 3, h. 22.

Hak Cipta Dilindungi Undang-Undang

1. Dilarang mengutip sebagian atau seluruh karya tulis ini tanpa mencantumkan dan menyebutkan sumber:

a. Pengutipan hanya untuk kepentingan pendidikan, penelitian, penulisan karya ilmiah, penyusunan laporan, penulisan kritik atau tinjauan suatu masalah.

b. Pengutipan tidak merugikan kepentingan yang wajar UIN Suska Riau.

2. Dilarang mengumumkan dan memperbanyak sebagian atau seluruh karya tulis ini dalam bentuk apapun tanpa izin UIN Suska Riau.

Perkebunan. Sumber Daya Pertambangan dan Penggalian serta Sumber Daya Laut dan Perairan Sumber Daya Perkebunan khususnya Sektor Kelapa Sawit merupakan tanaman Primadona Masyarakat Riau.

Desa Perkebunan Siarang-arang mata pencarian utama masyarakatnya adalah berkebun kelapa sawit karena kurangnya akses sarana dan prasarana untuk masyarakat menjual langsung hasil kebun kelapa sawit ke Perusahaan membuat masyarakat harus melalui pihak ketiga untuk penjualan. Proses pengantaran kelapa sawit ke luar Desa membutuhkan waktu dan biaya, hal ini membuat pihak ketiga memberikan harga jual kelapa sawit ke masyarakat menjadi rendah. Sehingga Penghasilan yang didapatkan masyarakat kurang mampu memenuhi kebutuhan keluarga hal ini membuat kondisi perekonomian masyarakat rendah.

Melihat potensi dan keadaan yang ada pada wilayah tersebut maka Pemerintah setempat memberikan izin kepada pihak Swasta untuk mendirikan pabrik Industri Kelapa Sawit. Dan pengaruh Industri kelapa sawit di PT. Tunggal Mitra Plantation, menciptakan berbagai lapangan pekerjaan berarti meningkatkan ekonomi sangat berpengaruh besar terhadap aktivitas ekonomi serta mendukung munculnya *multiplier effect* dari sektor lainnya yang berada di tengah-tengah masyarakat merupakan salah satu Industri Kelapa Sawit yang berada di Desa Perkebunan Siarang-arang Kecamatan Pujud Kabupaten Rokan Hilir. Hal ini dapat dilihat dengan kondisi ekonomi masyarakat sebelum dan sesudah berdirinya Perusahaan PT. Tunggal Mitra Plantation milik Swata. Pengaruh Industri Kelapa Sawit di PT. Tunggal Mitra Plantation sangat berpengaruh terhadap Peningkatan Perekonomian Masyarakat di Desa Perkebunan Siarang-arang

Industri yang berarti memiliki makna kegiatan memproses atau mengolah barang dengan menggunakan sarana dan peralatan mesin, dan juga proses perubahan sosial ekonomi yang mengubah sistem pencaharian masyarakat agraris (Perkebunan) dan bisa juga berfokus pada ekonomi, yang meliputi pekerjaan yang semakin beragam (spesialisasi) gaji dan penghasilan semakin tinggi penghasilan masyarakat.

Hak Cipta Dilindungi Undang-Undang

1. Dilarang mengutip sebagian atau seluruh karya tulis ini tanpa mencantumkan dan menyebutkan sumber:
 - a. Pengutipan hanya untuk kepentingan pendidikan, penelitian, penulisan karya ilmiah, penyusunan laporan, penulisan kritik atau tinjauan suatu masalah.
 - b. Pengutipan tidak merugikan kepentingan yang wajar UIN Suska Riau.
2. Dilarang mengumumkan dan memperbanyak sebagian atau seluruh karya tulis ini dalam bentuk apapun tanpa izin UIN Suska Riau.

Hak Cipta Dilindungi Undang-Undang

1. Dilarang mengutip sebagian atau seluruh karya tulis ini tanpa mencantumkan dan menyebutkan sumber:
 - a. Pengutipan hanya untuk kepentingan pendidikan, penelitian, penulisan karya ilmiah, penyusunan laporan, penulisan kritik atau tinjauan suatu masalah.
 - b. Pengutipan tidak merugikan kepentingan yang wajar UIN Suska Riau.
2. Dilarang mengumumkan dan memperbanyak sebagian atau seluruh karya tulis ini dalam bentuk apapun tanpa izin UIN Suska Riau.

Pada Tahun 1995 di Desa Siarang-arang berdiri PT.Tunggal Mitra Plantation yang bergerak di buah kelapa sawit sekaligus mendirikan Industri Pabrik Kelapa Sawit, Sejak Berdirinya PT.Tunggal Mitra Plantation memberikan pengaruh positif bagi Masyarakat sekitar terutama Masyarakat sekitar Perkebunan Siarang-arang. Yang dulunya Masyarakat hanya bekerja di lahan-lahn orang yang pendapatnya sekitaran 300.000-500.000 sebulan pendapatan tersebut hanya bisa memenuhi kebutuhan sehari-hari saja untuk memenuhi kebutuhan sekunder belum mampu dan setelah ada PT.Tunggal Mitra Plantation gaji masyarakat tersebut sekitaan 2.000.000-3.000.000 dan PT.Tunggal Mitra Plantation tersebut membangun sekolah-sekolah untuk anak-anak yang berkerja di PT tersebut maka masyarakat tersebut terbiayai biaya sekolah, masyarakat yang berkerja juga di beri tempat tinggal selama bekerja di PT tersebut dan diberikan beras dalam 2 bulan 2 kali maka masyarakat tersebut saat terbantu akan adanya PT.Tunggal Mitra Plantation.

Dimana PT.Tunggal Mitra Plantation yang berkerja sebanyak 203 KK yang mana masyarakat sebagai Buruh Pabrik itu sendiri, maupun sebagai pekerja lapangan, maupun yang membuka usaha Desa Siarang-arang mempunyai penghasilan Profesi Petani dan nelayan, namun setelah adanya PT.Tunggal Mitra Plantation dan masyarakat sekitar sudah bergabung di PT.Tunggal Mitra Plantation pada akhirnya masyarakat memiliki penghasilan tetap dan Masyarakat mampu memenuhi kebutuhan keluarganya. Dan masyarakat sekarang dapat membeli sepeda motor dan perabotan-perabotan rumah tangga³

Berdasarkan latar belakang penulis tertarik untuk meneliti dengan judul **Pengaruh Industri Kelapa Sawit PT. Tunggal Mitra Plantation Terhadap Peningkatan Perekonomian Masyarakat di Desa Perkebunan Siarang-arang Kecamatan Pujud Kabupaten Rokan Hilir.**

³ Rifin, *Wawancara*, (Pujud: 21 Mei 2019)

Hak Cipta Dilindungi Undang-Undang

1. Dilarang mengutip sebagian atau seluruh karya tulis ini tanpa mencantumkan dan menyebutkan sumber:
 - a. Pengutipan hanya untuk kepentingan pendidikan, penelitian, penulisan karya ilmiah, penyusunan laporan, penulisan kritik atau tinjauan suatu masalah.
 - b. Pengutipan tidak merugikan kepentingan yang wajar UIN Suska Riau.
2. Dilarang mengumumkan dan memperbanyak sebagian atau seluruh karya tulis ini dalam bentuk apapun tanpa izin UIN Suska Riau.

B. Penegasan Istilah

Penulis menyusun penegasan istilah ini, agar tidak terjadi kekeliruan dalam menafsirkan konsep-konsep yang digunakan dalam penelitian ini, sehingga perlu diberikan penegasan istilah sebagai berikut :

1. Pengaruh Industri Kelapa Sawit

Menurut Winarno Surakhmad, pengaruh adalah kemampuan yang muncul terus berkembang yang berbeda dengan kekuasaan tidak begitu terkait dengan usaha memperjuangkan dan memaksakan kepentingan.⁴

2. Industri Kelapa Sawit

Industri yang berarti memiliki makna kegiatan memproses atau mengolah barang dengan menggunakan sarana dan peralatan mesin, dan juga proses perubahan sosial ekonomi yang mengubah sistem pencaharian masyarakat agraris (Perkebunan) dan bisa juga berfokus pada ekonomi, yang meliputi pekerjaan yang semakin beragam (spesialisasi) gaji dan penghasilan semakin tinggi dan berkembangnya Industri kelapa sawit terjadinya perubahan sosial dan perekonomian⁵

3. PT. Tunggal Mitra Plantation

PT. Tunggal Mitra Plantation merupakan salah satu PT yang berada di Kepenghuluan Siarang-arang yang berada di wilayah Perkebunan Siarang-arang Kecamatan Pujud Kabupaten Rokan Hilir Provinsi Riau, Dengan Iklim Tropis dan memiliki luas wilayah ± 11 Ha.

4. Peningkatan Ekonomi

Menurut Boediono, Peningkatan Ekonomi adalah suatu proses pertumbuhan output perkapita jangka panjang yang terjadi apabila ada kecenderungan yang bersumber dari proses intern perekonomian tersebut bukan berasal dari luar dan bersifat sementara.⁶

⁴ Winarno Surakhmad, *Pengantar Penelitian Ilmiah Dasar*, (Bandung: Teknik Tarsito, 1982) h. 7

⁵ Mubyarto, *Sosiologi Pembangunan Tanah dan Tenaga Kerja*, (Yogyakarta: Aditya Media, 2005) h. 188

⁶ Boediono, *Teori Pertumbuhan Ekonomi*, (Yogyakarta : BPPE Yogyakarta, 2009), h. 52.

Hak Cipta Dilindungi Undang-Undang

1. Dilarang mengutip sebagian atau seluruh karya tulis ini tanpa mencantumkan dan menyebutkan sumber:
 - a. Pengutipan hanya untuk kepentingan pendidikan, penelitian, penulisan karya ilmiah, penyusunan laporan, penulisan kritik atau tinjauan suatu masalah.
 - b. Pengutipan tidak merugikan kepentingan yang wajar UIN Suska Riau.
2. Dilarang mengumumkan dan memperbanyak sebagian atau seluruh karya tulis ini dalam bentuk apapun tanpa izin UIN Suska Riau.

Permasalahan**1. Identifikasi Masalah**

- a. Adanya Industri Kelapa Sawit terhadap Peningkatan Perekonomian Masyarakat Desa Siarang-arang.
- b. Masyarakat yang mulanya hanya bertani dan nelayan lebih memilih sebagai Kariawan di Perusahaan Pabrik Kelapa Sawit.
- c. Kurangnya Potensi yang dimiliki.

2. Batasan Masalah

Dari identifikasi di atas, maka perlu penulis membatasi masalah agar memudahkan Penelitian ini. Dalam Penelitian ini peneliti lebih memfokuskan pembahasan pada Pengaruh Industri Kelapa Sawit di PT.Tunggal Mitra Plantation Terhadap Peningkatan Perekonomian Masyarakat di Desa Perkebunan Siarang-arang Kecamatan Pujud Kabupaten Rokan Hilir.

3. Rumusan Masalah

Agar Penelitian ini lebih terarah, maka penulis merumuskan suatu permasalahan, yaitu Seberapa besar Pengaruh Industri Kelapa Sawit PT.Tunggal Mitra Plantation Terhadap Peningkatan Perekonomian Masyarakat di Desa Perkebunan Siarang-arang Kecamatan Pujud Kabupaten Rokan Hilir.

D. Tujuan dan Kegunaan Penelitian

Adapun tujuan dan kegunaan dari Penelitian ini adalah:

1. Tujuan Penelitian

Merujuk pada permasalahan di atas, maka penelitian ini dilakukan dengan tujuan untuk mengetahui bagaimana Pengaruh Industri Kelapa Sawit PT.Tunggal Mitra Plantation Terhadap Peningkatan Perekonomian Masyarakat di Desa Siarang-arang Kecamatan Pujud.

2. Kegunaan Penelitian

Hasil Penelitian ini diharapkan dapat memberikan manfaat sebagai berikut :

Hak Cipta Dilindungi Undang-Undang

1. Dilarang mengutip sebagian atau seluruh karya tulis ini tanpa mencantumkan dan menyebutkan sumber:
 - a. Pengutipan hanya untuk kepentingan pendidikan, penelitian, penulisan karya ilmiah, penyusunan laporan, penulisan kritik atau tinjauan suatu masalah.
 - b. Pengutipan tidak merugikan kepentingan yang wajar UIN Suska Riau.
2. Dilarang mengumumkan dan memperbanyak sebagian atau seluruh karya tulis ini dalam bentuk apapun tanpa izin UIN Suska Riau.

- a. Penelitian ini berguna untuk menambah Ilmu dan Pengetahuan penulis tentang bagaimana Pengaruh Industri Kelapa Sawit PT.Tunggal Mitra Plantation Terhadap Peningkatan Perekonomian Masyarakat di Desa Siarang-arang Kecamatan Pujud
- b. Sebagai syarat-syarat dalam menyelesaikan study Program SI, guna mencapai Gelar Sarjana pada Fakultas Dakwah dan Komunikasi Universitas Islam Negeri Sultan Syarif Kasim Riau.
- c. Sebagai sumbangan pemikiran, koleksi Perpustakaan serta bahan Referensi bagi peneliti berikutnya di Jurusan Pengembangan Masyarakat Islam Fakultas Dakwah dan Komunikasi UIN SUSKA RIAU.

E. Sistematika Penulisan

Dalam penelitian ini disusun sistematika penulisan skripsi yang terdiri enam Bab, adapun uraiannya sebagai berikut :

BAB I : PENDAHULUAN

Terdiri dari Latar Belakang, Penegasan Istilah, Permasalahan, Tujuan dan Kegunaan Penelitian, dan Sistematika Penulisan

BAB II : KAJIAN TEORI

Terdiri dari Kajian Teori, Kajian Terdahulu, dan Defenisi Konseptual dan Operasional dan Hipotesis.

BAB III : METODOLOGI PENELITIAN

Terdiri dari Jenis dan Pendekatan Penelitian, Lokasi dan Waktu Penelitian, Populasi dan Sampel, Sumber Data, Teknik Pengumpulan Data, Uji Validitas , dan Teknik Analisis Data.

BAB IV : GAMBARAN UMUM

Berisi tentang gambaran umum subyek Penelitian dan kemudian menjelaskan tentang Pendapatan Pekerja di Industri Kelapa Sawit PT.Tunggal Mitra Plantation di Desa Siarang-arang Kecamatan Pujud

BAB V : HASIL PENELITIAN DAN PEMBAHASAN

Bab ini menguraikan tentang hasil Penelitian dan Pembahasan

BAB VI : PENUTUP

Bab ini terdiri dari Kesimpulan dan Saran

DAFTAR PUSTAKA

LAMPIRAN-LAMPIRAN

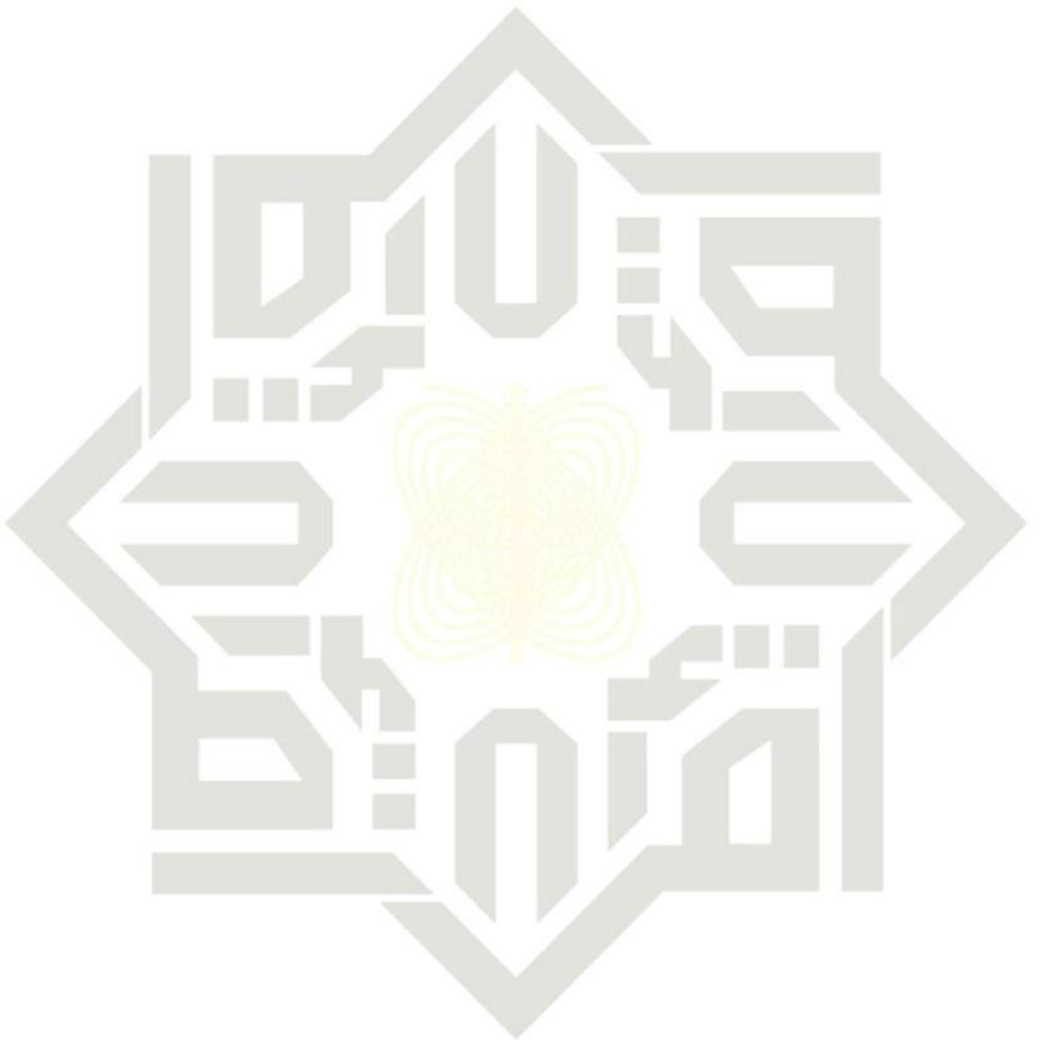

UIN SUSKA RIAU

Hak Cipta Dilindungi Undang-Undang

1. Dilarang mengutip sebagian atau seluruh karya tulis ini tanpa mencantumkan dan menyebutkan sumber:
 - a. Pengutipan hanya untuk kepentingan pendidikan, penelitian, penulisan karya ilmiah, penyusunan laporan, penulisan kritik atau tinjauan suatu masalah.
 - b. Pengutipan tidak merugikan kepentingan yang wajar UIN Suska Riau.
2. Dilarang mengemukakan dan memperbanyak sebagian atau seluruh karya tulis ini dalam bentuk apapun tanpa izin UIN Suska Riau.



Hak Cipta Dilindungi Undang-Undang

1. Dilarang mengutip sebagian atau seluruh karya tulis ini tanpa mencantumkan dan menyebutkan sumber:
 - a. Pengutipan hanya untuk kepentingan pendidikan, penelitian, penulisan karya ilmiah, penyusunan laporan, penulisan kritik atau tinjauan suatu masalah.
 - b. Pengutipan tidak merugikan kepentingan yang wajar UIN Suska Riau.
2. Dilarang mengumumkan dan memperbanyak sebagian atau seluruh karya tulis ini dalam bentuk apapun tanpa izin UIN Suska Riau.

BAB II KAJIAN TEORI

A Kajian Teori

Teori merupakan serangkaian proses, definisi yang saling berkaitan dan bertujuan untuk memberikan gambaran yang sistematis tentang suatu fenomena, gambaran sistematis ini dijabarkan dan menghubungkan antara variabel yang satu dengan variabel yang lainnya dengan tujuan untuk menjelaskan fenomena tersebut ada beberapa teori yang menjadi acuan terhadap permasalahan yang ada.

Untuk melihat gambaran penelitian ini secara umum dalam rangka teoritis ini penulis akan membahas mengenai pengaruh industri kelapa sawit pt tunggal mitra plantation terhadap peningkatan perekonomian masyarakat di Desa Siarang-arang Kecamatan Pujud Kabupaten Rohil.

1. Pengaruh Industri Kelapa Sawit

Menurut Surakhmad Winarno, pengaruh adalah kekuatan yang muncul dari suatu benda atau orang dan juga gejala dalam yang memberikan perubahan terhadap apa-apa yang ada disekelilingnya.⁷

Menurut Parlin Sitorus, pengarang buku, teori lokasi *industry* menyebutkan bahwa industri dapat dibagi dalam dua pengertian, yaitu himpunan perusahaan yang memproduksi barang-barang yang bersifat subsitansi dekat yang memiliki elastisitas permintaan yang relative positif tinggi.⁸

Industri Kelapa Sawit Bekerja mengelola sesuatu (bahan mentah) menjadi sesuatu yang bermanfaat bagi manusia, atau istilah lain “Industri” merupakan usaha produksi yang diperbolehkan produktif yang memproses bahan mentah jadi barang jadi atau barang 1/2 jadi dan bahan jadi sehingga bernilai ekonomis.

⁷ Surakhmad Winarno, *Pengantar Penelitian Ilmiah Dasar*, (Bandung: Teknik Tsito,1982), h.7.

⁸ Parlin Sitorus, *teori lokasi industry*,(Jakarta: Universitas Trisakti press, 1996), Hal. 4

Industri menjadi salah satu sektor yang berperan penting dalam perkembangan dan pembangunan wilayah. Secara umum kegiatan industri mampu menjamin keberlangsungan proses pembangunan ekonomi wilayah sehingga kegiatan industri menjadi salah satu keharusan dan perkembangan ekonomi.

Dalam usaha membantu perusahaan swasta dalam mendirikan industri pemerintah dapat menyediakan fasilitas seperti biaya murah, potongan pajak, tenaga, air, transportasi, komunikasi dan tanah murah untuk membangun pabrik. Pemerintah dapat membantu pembangunan wilayah terbelakang dengan memulai perusahaan negara sendiri dan mendorong perusahaan swasta untuk mendirikan industri.

Pembangunan industri bertujuan untuk:

1. Meningkatkan kemakmuran dan kesejahteraan rakyat secara adil dan merata dengan memanfaatkan dana, sumber daya alam, dan hasil budi daya serta dengan memperhatikan keseimbangan dan kelestarian lingkungan hidup.
2. Meningkatkan pertumbuhan ekonomi secara bertahap, mengubah struktur perekonomian kearah yang lebih baik, maju, sehat, dan lebih seimbang sebagai upaya untuk mengwujutkan dasar yang lebih kuat dan lebih luas bagi pertumbuhan ekonomi pada umumnya, serta memberikan nilai tambah bagi pertumbuhan industri pada khususnya.
3. Meningkatkan kemampuan dan penguasaan serta mendorong terciptanya teknologi yang tepat guna dan menumbuhkan kepercayaan terhadap kemampuan dunia usaha nasional.
4. Meningkatkan keikutsertaan masyarakat dan kemampuan golongan ekonomi lemah, termaksud pengrajin agar berperan secara aktif dalam pembangunan industri.
5. Memperluas dan pemeratakan kesempatan kerja dan kesempatan berusaha, serta meningkatkan peranan koperasi industri.
6. Meningkatkan penerimaan devisa melalui peningkatan ekspor hasil produksi nasional yang bermutu, di samping pengamatan devisa melalui

Hak Cipta Dilindungi Undang-Undang

1. Dilarang mengutip sebagian atau seluruh karya tulis ini tanpa mencantumkan dan menyebutkan sumber:
 - a. Pengutipan hanya untuk kepentingan pendidikan, penelitian, penulisan karya ilmiah, penyusunan laporan, penulisan kritik atau tinjauan suatu masalah.
 - b. Pengutipan tidak merugikan kepentingan yang wajar UIN Suska Riau.
2. Dilarang mengumumkan dan memperbanyak sebagian atau seluruh karya tulis ini dalam bentuk apapun tanpa izin UIN Suska Riau.

- pengutamakan pemakaian hasil produksi dalam negeri, guna mengurangi ketergantungan kepada luar negeri
7. Mengembangkan pusat-pusat pertumbuhan industri yang menunjang pembangunan daerah dalam rangka pengwujudan wawasan nusantara
 8. Menunjang dan memperkuat stabilitas nasional yang dinamis dalam rangka memperkuat ketahanan nasional.

Pembangunan industri telah memberikan pengaruh langsung adalah dan tidak langsung, pengaruh langsungnya berkurangnya lahan pertanian, sedangkan pengaruh tidak langsungnya adalah bergesernya mata pencarian penduduk setempat ke bidang industri dan jasa/perdagangan. Pengaruh langsung dan tidak langsung tersebut juga ada yang positif dan negatif. Pengaruh positifnya adalah menciptakan keanekaragaman kehidupan ekonomi dan menciptakan lapangan kerja baru yang dapat meningkatkan taraf hidup masyarakat. Sedangkan pengaruh negatifnya adalah munculnya kecemburuan sosial antara masyarakat setempat dengan masyarakat pendatang.

Berdasarkan beberapa pendapat di atas dapat dilihat bahwa istilah pengaruh bisa didefinisikan dalam berbagai bidang dan aspek kehidupan. Ada yang mengartikan dalam bidang politik, psikologi, sosial, dan sebagainya. Hal tersebut menandakan bahwa istilah pengaruh memang tidak bisa diartikan secara harfiah, tetapi istilah pengaruh akan mudah untuk dipahami saat telah diterapkan dalam kehidupan dan aktivitas manusia sebagai makhluk sosial.

pengaruh positif dari pembangunan industri diantaranya yaitu :

1. Mengurangi pengangguran.

Pembangunan industri menyerap banyak tenaga kerja yang dibutuhkan. Masalah pengangguran merupakan masalah umum khususnya di negara berkembang, negara majupun saat ini sudah

Hak Cipta Dilindungi Undang-Undang

1. Dilarang mengutip sebagian atau seluruh karya tulis ini tanpa mencantumkan dan menyebutkan sumber:
 - a. Pengutipan hanya untuk kepentingan pendidikan, penelitian, penulisan karya ilmiah, penyusunan laporan, penulisan kritik atau tinjauan suatu masalah.
 - b. Pengutipan tidak merugikan kepentingan yang wajar UIN Suska Riau.
2. Dilarang mengumumkan dan memperbanyak sebagian atau seluruh karya tulis ini dalam bentuk apapun tanpa izin UIN Suska Riau.

mulai mengalami masalah tersebut. Makin banyak industri yang akan dibangun dapat menyerap tenaga kerja setempat maka makin besar dampak positifnya, sekalipun harus mengadakan pendidikan khusus. Dampak penyerapan tenaga kerja tidak selalu berupa dampak langsung, tetapi juga dampak yang tidak langsung, artinya timbulnya sumber-sumber pekerjaan baru dan ini merupakan komponen penting berikutnya.

2. Menciptakan lapangan pekerjaan

Industri telah mampu menciptakan lapangan pekerjaan. Pada tahun 2011 jumlah tenaga kerja mengalami kenaikan sebesar 2,75 persen dibandingkan tahun 2010. Kemudian di tahun 2012 naik sebesar 6,55 persen dan terjadi kenaikan juga pada dua tahun berikutnya, yaitu tahun 2013 dan 2014 masing-masing sebesar 1,54 dan 3,54 persen. Keadaan ini menunjukkan bahwa penyerapan tenaga kerja untuk sektor industri manufaktur mulai meningkat sejak tahun ke tahun.

3. Terpenuhinya kebutuhan konsumsi.

Dengan adanya berbagai macam pabrik industri, kebutuhan akan barang mudah terpenuhi dengan harga yang terjangkau.

4. Menekan lajunya pertumbuhan penduduk.

Dengan adanya pembangunan akan memberikan kesempatan besar bagi kaum wanita untuk bekerja sehingga dapat menekan lajunya pertumbuhan penduduk.

Pengaruh negatif yaitu munculnya potensi konflik, yaitu :

1. Pencemaran Lingkungan

Pencemaran lingkungan khususnya bagi kesehatan manusia yaitu akan berdampak pada tingkat kesehatan tubuh. Semakin banyak pencemaran yang dilakukan maka kesehatan tubuh manusia yang beradadi sekitar daerah industri akan menurun

2. Berkurangnya lahan pertanian

Dengan pertumbuhan industri yang begitu pesat, tidak langsung akan membutuhkan tempat yang semakin luas untuk bangunan pabriknya.

Hak Cipta Dilindungi Undang-Undang

1. Dilarang mengutip sebagian atau seluruh karya tulis ini tanpa mencantumkan dan menyebutkan sumber:

- a. Pengutipan hanya untuk kepentingan pendidikan, penelitian, penulisan karya ilmiah, penyusunan laporan, penulisan kritik atau tinjauan suatu masalah.
- b. Pengutipan tidak merugikan kepentingan yang wajar UIN Suska Riau.

2. Dilarang mengumumkan dan memperbanyak sebagian atau seluruh karya tulis ini dalam bentuk apapun tanpa izin UIN Suska Riau.



Untuk membangun pabrik, yang menjadi sasaran utama adalah lahan pertanian sehingga lahan-lahan produktif akan semakin berkurang.

3. Konflik akibat adanya kecemburuan sosial antar masyarakat setempat dengan masyarakat pendatang dalam hal kemudahan mengakses pekerjaan khususnya di sektor industri.⁹

Sektor industri merupakan sektor utama dalam perekonomian Indonesia setelah sektor Pertanian. Sektor ini sebagai penyumbang dalam pembentukan PDB (Produk Domestik Bruto) Indonesia dari waktu ke waktu terus mengalami peningkatan. Bahkan sejak tahun 1991 sektor industri ini mampu menjadi sektor utama (*leading sector*) dengan mengalahkan peran sektor pertanian dalam menyumbang pembentukan PDB. Sebagai gambaran pada tahun 1999 peran sektor industri pengolahan mencapai lebih dari seperempat (25,8%) komponen dalam pembentukan PDB. Sementara sektor pertanian hanya mampu menyumbang sebesar (19,4 %).¹⁴

Fakta tersebut juga memberikan gambaran bahwa, meski Indonesia memiliki basis pertanian yang signifikan, namun sumbangannya terhadap PDB lebih rendah dibandingkan sektor industri pengolahan memiliki nilai tambah yang lebih besar dibandingkan dengan sektor pertanian. Semakin tinggi nilai tambahan sektor lapangan usaha, maka semakin baik dalam memberikan sumbangan terhadap PDB.

a. Macam-macam Industri

Untuk mengetahui macam-macam industri ini dapat dilihat dari beberapa sudut pandang.

Pertama, pengelompokan industri yang dilakukan oleh Departemen Perindustrian. Menurut Departemen Perindustrian Industri secara nasional dapat dikelompokkan sebagai berikut:

⁹ F. Gunarwan Suratno, *Analisis Mengenai Dampak Lingkungan*, (Yogyakarta: Gadjah Mada University Press, 2004), 115

Hak Cipta Dilindungi Undang-Undang

1. Dilarang mengutip sebagian atau seluruh karya tulis ini tanpa mencantumkan dan menyebutkan sumber:
 - a. Pengutipan hanya untuk kepentingan pendidikan, penelitian, penulisan karya ilmiah, penyusunan laporan, penulisan kritik atau tinjauan suatu masalah.
 - b. Pengutipan tidak merugikan kepentingan yang wajar UIN Suska Riau.
2. Dilarang mengumumkan dan memperbanyak sebagian atau seluruh karya tulis ini dalam bentuk apapun tanpa izin UIN Suska Riau.

Hak Cipta Dilindungi Undang-Undang

1. Dilarang mengutip sebagian atau seluruh karya tulis ini tanpa mencantumkan dan menyebutkan sumber:
 - a. Pengutipan hanya untuk kepentingan pendidikan, penelitian, penulisan karya ilmiah, penyusunan laporan, penulisan kritik atau tinjauan suatu masalah.
 - b. Pengutipan tidak merugikan kepentingan yang wajar UIN Suska Riau.
2. Dilarang mengemukakan dan memperbanyak sebagian atau seluruh karya tulis ini dalam bentuk apapun tanpa izin UIN Suska Riau.

1. Industri dasar (hulu), yaitu industri mesin-mesin dan logam dasar serta industri kimia dasar. Industri dasar ini membawa misi pertumbuhan ekonomi, dan penguatan struktur ekonomi. Ciri industri dasar adalah teknologi tepat guna yang digunakan sudah maju dan teruji, serta tidak padat karya. Yang termasuk dalam industri mesin dan logam dasar antara lain industri mesin pertanian, elektronika. Sedangkan yang termasuk pada industri kimia dasar antara lain, industri pupuk, industri karet, dan industri pestisida.
2. Industri hilir, Teknologi tepat guna yang digunakan adalah teknologi maju, teruji, dan teknologi madya. Industri hilir merupakan industri yang mengelola sumber daya hutan, industri yang mengelola hasil pertambangan, industri yang mengelola sumber daya pertanian.¹⁰
3. Industri kecil, Misi yang dibawa oleh industri kecil adalah melaksanakan pemerataan. Menggunakan teknologi madya dan teknologi sederhana serta mempunyai tenaga kerja yang banyak (padat karya). Pengembangan industri kecil ini diharapkan dapat menambah kesempatan kerja dan mendapatkan nilai tambah dengan memanfaatkan pasar dalam Negeri dan luar Negeri. Industri kecil meliputi kelompok industri pangan, industri sandang dan industri kelapa sawit.¹¹

Kedua, Pengelompokan industri menurut jumlah tenaga kerja yang dipekerjakan. Menurut BPS pengelompokan industri berdasarkan kriteria ini dibedakan menjadi empat seperti berikut ini:

1. Industri besar mempekerjakan tenaga kerja 100 orang atau lebih
2. Industri sedang mempekerjakan 20 sampai 99 orang
3. Industri kecil mempekerjakan 5 sampai 19 orang
4. Industri mikro jika mempekerjakan kurang dari 5 orang (termasuk tenaga kerja yang tidak dibayar)

¹⁰ Lincoln Arsyad, *Ekonomi Pembangunan*, Edisi ke-5, (Yogyakarta: UPP STIM YKPN, 2010), h.453-454

¹¹ *Ibid*, h. 454

Hak Cipta Dilindungi Undang-Undang

1. Dilarang mengutip sebagian atau seluruh karya tulis ini tanpa mencantumkan dan menyebutkan sumber:
 - a. Pengutipan hanya untuk kepentingan pendidikan, penelitian, penulisan karya ilmiah, penyusunan laporan, penulisan kritik atau tinjauan suatu masalah.
 - b. Pengutipan tidak merugikan kepentingan yang wajar UIN Suska Riau.
2. Dilarang mengumumkan dan memperbanyak sebagian atau seluruh karya tulis ini dalam bentuk apapun tanpa izin UIN Suska Riau.

Wardiyatmoko menggolongkan industri berdasarkan eksistensi dinamisnya, dalam tiga kategori yaitu:

1. Industri lokal adalah jenis industri yang menggantungkan kelangsungan hidupnya pada pasar setempat yang terbatas serta relatif tersebar dari segi lokasinya, skala usahanya kecil, pemasarannya terbatas dan ditangani sendiri sehingga jumlah pedagang perantara kurang.
2. Industri sentra adalah jenis industri yang menghasilkan barang sejenis, target pemasarannya lebih luas sehingga peran pedagang perantara cukup menonjol.
3. Industri mandiri adalah jenis industri yang masih memiliki sifat-sifat industri kecil tetapi telah mampu mengadaptasi teknologi industri yang canggih, pemasaran hasil produksi sudah tidak tergantung pada peranan pedagang perantara.¹²

b. Industri Kelapa Sawit

Perkebunan kelapa sawit merupakan sektor ekonomi yang di dalamnya terlibat banyak usaha rumah tangga petani, usaha kecil menengah baik pelaku langsung perkebunan sawit itu sendiri maupun secara tidak langsung yakni supplier perkebunan kelapa sawit khususnya perkebunan kelapa sawit merupakan industri dengan teknologi relatif padat karya (*labor intensive*) dan bukan padat modal. Oleh karena itu setiap penambahan produksi minyak sawit hanya mungkin terjadi jika dilakukan peningkatan penggunaan tenaga kerja. Secara umum, jumlah tenaga kerja yang terserap pada industri minyak sawit mengalami peningkatan dari tahun ketahun yakni 2.1 juta orang tahun 2000 menjadi 8.4 juta orang tahun 2015. Hal ini menunjukkan bahwa industri minyak sawit adalah padat karya yang menyerap tenaga kerja selain berkontribusi pada perekonomian makro, suatu industri strategis jika memiliki kontribusi dan peran penting dalam pembangunan ekonomi hal ini penting mengingat percepatan pembangunan ekonomi.¹³

¹² K. Wardiyatmoko. (2006). *Geografi SMA Kelas XII Jilid 3*. Jakarta: Erlangga.

¹³ Jurnal Sosial Ekonomi Of Agriculture, Industri Kelapa Sawit, Volume 7, Nomor 2, Desember 2018, h 99-104

Pembangunan industri kelapa sawit mempunyai arti yang sangat strategis yaitu memperluas kesempatan kerja dan berusaha serta meningkatkan derajat distribusi pendapatan. Dengan demikian perkembangan sektor industri kelapa sawit akan mendorong pertumbuhan disektor lainnya sehingga memberikan nilai ekonomi yang lebih tinggi memberikan pengaruh ekonomi yang signifikan dengan sektor penghasil devisa negara, Membangun citra dan identitas bangsa, menciptakan lapangan kerja, berbasis kepada sumber daya yang terbarukan memberi keunggulan kompetitif suatu bangsa, dan Memberikan dampak sosial yang positif.

Dari kesimpulan diatas, adapun indikator dari industri kelapa sawit adalah sebagai berikut :

1. Menciptakan lapangan kerja
2. Terpenuhinya kebutuhan konsumsi
3. Adanya kecemburuan sosial

2. Peningkatan Ekonomi

a. Pengertian Peningkatan Ekonomi

Peningkatan Ekonomi merupakan salah satu indikator yang *famulier* digunakan dalam menentukan keberhasilan suatu pembangunan ekonomi digunakan sebagai ukuran atas perkembangan atau kemajuan perekonomian dari suatu negara atau wilayah karena berkaitan dengan aktivitas kegiatan ekonomi masyarakat khususnya dalam peningkatan produksi dan jasa.¹⁴

Menurut Sukirno, peningkatan ekonomi merupakan suatu proses perubahan kondisi perekonomian suatu negara yang berkesenambungan menuju keadaan yang lebih baik selama priode tertentu.

Menurut Budiono, Peningkatan Ekonomi adalah suatu proses pertumbuhan output perkapita jangka panjang yang terjadi apabila ada

¹⁴ Edi Suharto, *Pembangunan, Kebijakan Sosial dan Pekerjaan Sosial*, (Bandung:LSP-SUKS,1997),h. 166.

Hak Cipta Dilindungi Undang-Undang

1. Dilarang mengutip sebagian atau seluruh karya tulis ini tanpa mencantumkan dan menyebutkan sumber:
 - a. Pengutipan hanya untuk kepentingan pendidikan, penelitian, penulisan karya ilmiah, penyusunan laporan, penulisan kritik atau tinjauan suatu masalah.
 - b. Pengutipan tidak merugikan kepentingan yang wajar UIN Suska Riau.
2. Dilarang mengumumkan dan memperbanyak sebagian atau seluruh karya tulis ini dalam bentuk apapun tanpa izin UIN Suska Riau.

kecenderungan yang bersumber dari proses intern perekonomian tersebut bukan berasal dari luar dan bersifat sementara.

Menurut Simon Kuznet, mendefinisikan Peningkatan Ekonomi adalah sebagai kenaikan jangka panjang dalam kemampuan suatu negara untuk menyediakan semakin banyak jenis barang-barang ekonomi kepada penduduknya.

Dari defenisi diatas, dapat disimpulkan bahwa peningkatan ekonomi bersifat kuantitatif, yaitu adanya kenaikan dalam standar pendapatan dan tingkat output produksi yang dihasilkan.

Ekonomi merupakan aspek penting yang dapat menunjang kemajuan suatu bangsa. Bangsa yang besar adalah bangsa yang dapat menumbuhkan dan memajukan sektor formal maupun sektor informal, untuk memperhatikan pemerataan pendapatan bagi warga negaranya. Kemajuan ekonomi juga dipengaruhi kemajuan teknologi dan perubahan zaman yang semakin cepat. Apabila melihat sejarah peradaban manusia, dibandingkan dengan perekonomian yang belum maju, dimana perdagangan dilakukan dengan cara langsung menukar barang dengan barang (barter).¹⁵ yaitu kegiatan ekonomi dengan melakukan transaksi barang dengan barang guna untuk memenuhi kebutuhan sehari-hari. Barang tukar barang itu sendiri mulai ditinggalkan sejak munculnya mata uang yang digunakan sebagai alat ukur pembayaran baik barang maupun jasa. Perkembangan ekonomi sebagai erat kaitanya dengan perkembangan zaman dengan ditandai munculnya era globalisasi yang merambah pada dunia bisnis dan perdagangan, dibangunlah tata kelola yang lengkap dengan sarana fasilitas penunjang guna untuk memudahkan akses dalam kehidupan sehari-hari.

Istilah peningkatan ekonomi sering digunakan untuk menyatakan pembangunan ekonomi, perkembangan ekonomi, kesejahteraan ekonomi, kemajuan ekonomi dan perubahan fundamental ekonomi jangka panjang suatu negara. Pembangunan ekonomi dituntut untuk dapat memenuhi

¹⁵ Iswardono, *Uang Dan Bank*, (Yogyakarta: BPFE, 1999), Cet ke-6, h. 7

Hak Cipta Dilindungi Undang-Undang

1. Dilarang mengutip sebagian atau seluruh karya tulis ini tanpa mencantumkan dan menyebutkan sumber:
 - a. Pengutipan hanya untuk kepentingan pendidikan, penelitian, penulisan karya ilmiah, penyusunan laporan, penulisan kritik atau tinjauan suatu masalah.
 - b. Pengutipan tidak merugikan kepentingan yang wajar UIN Suska Riau.
2. Dilarang mengumumkan dan memperbanyak sebagian atau seluruh karya tulis ini dalam bentuk apapun tanpa izin UIN Suska Riau.



kebutuhan energi pangan, transportasi, sanitasi, kesehatan, telekomunikasi, infrastruktur secara berkelanjutan dan sesuai asas berkeadilan. Pembangunan ekonomi harus meningkatkan daya saing dan kemandirian bangsa agar keluar dari persaingan global, selain itu, didalam proses pembangunan akan dituntut semakin besar dalam perkembangan kemajuan ilmu teknologi tepat guna di semua aspek pembangunan ekonomi. Untuk meningkatkan peran pembangunan ekonomi dalam mengentaskan kemiskinan dan memperbaiki kemakmuran.¹⁶

Pembangunan ekonomi itu sendiri terkait dengan kesejahteraan masyarakat dengan adanya pembangunan ekonomi, diharapkan mampu meningkatkan standar hidup di suatu negara, termaksud dari pendapatan, pendidikan, teknologi, peluang kerja. Dengan indikator keberhasilan di suatu negara, yaitu:

1. Pendapatan per kapita

Pendapatan per kapita terkait dengan pertumbuhan ekonomi dengan adanya pertumbuhan ekonomi itu juga akan mempengaruhi perkembangan ekonomi. Alasan pendapatan per kapita sebagai salah satu indikator keberhasilan pembangunan ekonomi adalah bahwa pendapatan per kapita meningkat karena stabilitas ekonomi yang baik. Itu berarti menandakan bahwa kesejahteraan masyarakat terjamin.

Maka dari sebuah perusahaan yang membutuhkan banyak tenaga kerja, itu akan menarik banyak pekerja yang bekerja di perusahaan untuk memenuhi kebutuhan perusahaan. Dengan demikian, pendapatan perusahaan naik, dan dapat meningkatkan pendapatan perusahaan, yang pada gilirannya berdampak pada pekerja.

2. Struktur ekonomi

Pembangunan ekonomi terkait dengan struktur ekonomi. Alasan struktur ekonomi sebagai salah satu indikator keberhasilan pembangunan ekonomi adalah dengan perkembangan ekonomi, struktur ekonomi akan

¹⁶ Pingkan Aprilla Maramis, Jurnal pembangunan ekonomi dan keuangan daerah, vol 20, no 3 (2020) ISSN Terbitan : 1907-3593 ISSN Oline 2685-3183

Hak Cipta Dilindungi Undang-Undang

1. Dilarang mengutip sebagian atau seluruh karya tulis ini tanpa mencantumkan dan menyebutkan sumber:
 - a. Pengutipan hanya untuk kepentingan pendidikan, penelitian, penulisan karya ilmiah, penyusunan laporan, penulisan kritik atau tinjauan suatu masalah.
 - b. Pengutipan tidak merugikan kepentingan yang wajar UIN Suska Riau.
2. Dilarang mengumumkan dan memperbanyak sebagian atau seluruh karya tulis ini dalam bentuk apapun tanpa izin UIN Suska Riau.

berkembang pembangunan struktur sebagai pola perubahan yang mengarah pada perbaikan. Misalnya kita berada disektor pertanian, kemudian seiring dengan pertumbuhan ekonomi, sektor pertanian digantikan oleh sektor industri maka struktur ekonomi akan berubah seiring pertumbuhan ekonomi.¹⁷

3. Angka tabungan

Jumlah tabungan ini terkait dengan struktur ekonomi. Alasan jumlah tabungan sebagai indikator keberhasilan pembangunan ekonomi adalah untuk membuat perbedaan dari perubahan dalam struktur ekonomi. Perubahan yang dimaksudkan adalah sektor pertanian beralih ke sektor industri, tingkat produktivitas akan meningkat dan output yang dihasilkan juga akan meningkat, maka tabungan adalah modal dalam suatu ekonomi, dapat disimpulkan bahwa ekonomi sedang tumbuh.

4. Indeks kualitas hidup

Secara umum, kita tahu bahwa indeks kualitas hidup dibagi menjadi dua bagian, yaitu rata-rata harapan hidup alasan kualitas indeks kehidupan sebagai salah satu indikator keberhasilan pembangunan ekonomi adalah semakin baik kualitas indeks kehidupan, semakin baik pula perkembangan ekonominya.

Pertama dari rata-rata harapan hidup, kondisi pembangunan ekonomi yang baik, rata-rata tingkat harapan hidup meningkat dilihat dari pemenuhan kebutuhan pangan masyarakat dapat dapat memenuhi kebutuhan mereka sendiri sehingga tidak ada kabar tentang kekurangan makanan, di samping jika mereka sakit mereka terjangkau dalam memenuhi kebutuhan obat-obatan.¹⁸

Kedua bahwa semakin baik perkembangan ekonomi semakin meningkat fasilitas untuk memfasilitasi lebih banyak. Keberhasilan pembangunan ekonomi dilihat dari kualitas kehidupan perkembangan ekonomi seperti contoh pendidikan adalah salah satu indikator

¹⁷ Suryana, *Ekonomi Kreatif Ekonomi Baru: Mengubah Ide dan Menciptakan Peluang* (Jakarta: Salemba Empat, 2012), h. 98

¹⁸ Ibid, h 100

Hak Cipta Dilindungi Undang-Undang

1. Dilarang mengutip sebagian atau seluruh karya tulis ini tanpa mencantumkan dan menyebutkan sumber:
 - a. Pengutipan hanya untuk kepentingan pendidikan, penelitian, penulisan karya ilmiah, penyusunan laporan, penulisan kritik atau tinjauan suatu masalah.
 - b. Pengutipan tidak merugikan kepentingan yang wajar UIN Suska Riau.
2. Dilarang mengumumkan dan memperbanyak sebagian atau seluruh karya tulis ini dalam bentuk apapun tanpa izin UIN Suska Riau.

perkembangan ekonomi karena dapat dilihat memiliki perkembangan ekonomi yang maju, semakin banyak orang yang pendidikannya tinggi semakin bagus pembangunan ekonomi kesehatan juga mempengaruhi semakin lengkap fasilitas kesehatan yang ada semakin mudah akses ke fasilitas kesehatan yang akan berakibat pada harapan hidup yang tinggi sehingga kesehatan adalah alasan yang dijadikan indikator keberhasilan, Tempat tinggal termasuk indikator yang dituju yang memiliki fasilitas air bersih, sanitasi dan fasilitas listrik, dan memiliki kualitas perumahan layak huni, yang menunjukkan kesejahteraan masyarakat.

Peningkatan ekonomi adalah penambahan pendapatan nasional agregatif atau penambahan output dalam periode tertentu, misal dalam satu tahun, atau dengan kata lain peningkatan ekonomi menunjukkan peningkatan kapasitas produksi barang dan jasa secara fisik dalam kurun waktu tertentu. Dalam kegiatan perekonomian yang sebenarnya, peningkatan ekonomi menunjukkan peningkatan kesejahteraan masyarakat ada beberapa indikator yang menunjukkan ekonomi itu ada peningkatannya, yaitu :

- a. Terpenuhinya kebutuhan sandang, pangan, papan
- b. Nilai kesejahteraan masyarakat
- c. Meningkatnya pendapatan masyarakat dan mengurangi kemiskinan.¹⁹

Peningkatan ekonomi diatas yang digagas oleh pakar peningkatan ekonomi dan ekonomi liberal berbeda dengan konsep peningkatan ekonomi Konsep peningkatan ekonomi adalah sebuah ekonomi yang berdasarkan empat sendi, yaitu Pertama ketuhanan, kedua etika, ketiga kemanusiaan, dan keempat sikap pertengahan.

b. Faktor-faktor yang mempengaruhi Pertumbuhan Ekonomi

Beberapa faktor penting yang dianggap berpengaruh cukup besar terhadap pertumbuhan ekonomi suatu negara diantaranya :

1. Tanah dan kekayaan alam

¹⁹ Yuliadi, Imamudin, *Ekonomi Islam Sebuah Pengantar*, (Yogyakarta: Lembaga Pengkajian dan Pengamalan Islam (LPPI), Cet 1, 2001), 34.

Faktor tanah dan kekayaan alam merupakan faktor yang apat dengan mudah digunakan untuk mengembangkan perekonomian suatu Negara. Negara dengan kekayaan alam yang tinnggi dan memiliki nilai ekonomi tinggi akan lebih mudah mengembangkan perekonomiannya dibandingkan dengan Negara yang kurang memiliki kekayaan alam. Sumber alam atau kekayaan alam dapat menarik investor untuk membangun sejumlah industri. Nilai ekonomi dari kegiatan produksi pengelolaan kekayaan alam ini dapat menjadi basis pengembangan perekonomian jangka panjang.

2. Mutu Tenaga Kerja dan Penduduk

Mutu tenaga kerja dan masyarakat suatu Negara merupakan salah satu faktor penting yang mempengaruhi laju pertumbuhan ekonomi suatu Negara. Ilmu pengetahuan yang dimiliki oleh tenaga kerja dan penduduk akan mampu meningkatkan produktifitas yang tinggi.

Selain itu, jumla penduduk juga akan mempengaruhi cakupan pangsa pasar menjadi lebih luas. Jumlah penduduk yang lebih banyak akan mendorong meningkatkan sisi permintaan. Peningkatan sisi penawaran akan mendorong pengusaha untuk meningkatkan produksinya. Dengan demikian, peningkatan mutu tenaga kerja dan jumlah penduduk akan menciptakan dorongan terhadap pertambahan produksi nasional dan tingkat kegiatan ekonomi.

3. Sumber Daya Modal

Faktor ketiga yang mempengaruhi kegiatan ekonomi adalah sumber daya modal. Ada tidaknya suatu modal sangat berpengaruh terhadap pertumbuhan ekonomi suatu negara. Untuk negara maju tidak perlu diragukan lagi sumber daya modal yang mereka punya sangat mencukupi dalam proses kegiatan ekonomi. Dan sebaliknya negara berkembang sangat membutuhkan banyak modal untuk proses kegiatan ekonominya. Salah satu upaya untuk mendapatkan sumber daya modal pada negara berkembang yaitu dengan melakukan pembentukan dan juga pengembangan investasi. Dengan adanya pembentukan dan juga pengembangan investasi maka diharapkan dapat meningkatkan suatu produktivitas. Modal adalah segala sesuatu yang dapat

Hak Cipta Dilindungi Undang-Undang

1. Dilarang mengutip sebagian atau seluruh karya tulis ini tanpa mencantumkan dan menyebutkan sumber:
 - a. Pengutipan hanya untuk kepentingan pendidikan, penelitian, penulisan karya ilmiah, penyusunan laporan, penulisan kritik atau tinjauan suatu masalah.
 - b. Pengutipan tidak merugikan kepentingan yang wajar UIN Suska Riau.
2. Dilarang mengumumkan dan memperbanyak sebagian atau seluruh karya tulis ini dalam bentuk apapun tanpa izin UIN Suska Riau.

digunakan untuk menghasilkan suatu barang dan juga jasa, adapun modal dapat meliputi uang, peralatan, teknologi, dll.²⁰

4. Teknologi

Faktor yang terakhir yaitu perkembangan teknologi. Perkembangan suatu teknologi sangat berpengaruh besar terhadap pertumbuhan kegiatan ekonomi. Dengan bantuan teknologi maka semua proses produksi dapat terlaksana dengan cepat dan akan memberikan hasil yang mempunyai kualitas yang tinggi. Teknologi yang semakin berkembang sangat mempengaruhi efektivitas dan efisiensi dari suatu produk. Teknologi sangat berpengaruh terhadap proses pertumbuhan perekonomian suatu negara. Pada negara berkembang masih perlu ditingkatkan lagi penggunaan teknologi dalam berbagai bidang kegiatan ekonomi, karena hal ini menyebabkan pertumbuhan ekonomi di negara berkembang masih dibawah negara maju. Teknologi merupakan suatu yang sangat dibutuhkan dalam berbagai proses pengolahan sumber daya alam. Keberadaan teknologi sangat membantu manusia dalam proses pengolahan sumber daya alam, dengan adanya teknologi maka kerja manusia tidak begitu berat dan semua menjadi mudah dengan waktu yang cepat.²¹

Berdasarkan beberapa pengertian diatas dapat disimpulkan bahwa peningkatan ekonomi adalah suatu proses perubahan kondisi perekonomian suatu Negara yang berkesinambungan menuju keadaan yang lebih baik selama periode tertentu. Berdasarkan kesimpulan tersebut, adapun indikator peningkatan ekonomi adalah sebagai berikut :

1. Terpenuhinya kebutuhan sandang, pangan, papan
2. Nilai Kesejahteraan Masyarakat
3. Meningkatnya kesejahteraan masyarakat

²⁰ Rahardjo Adisasmita, *Teori-Teori Pembangunan Ekonomi*, (Yogyakarta:Graha Ilmu,2013),h. 103-105

²¹ M. Chatib Basri, DKK, *Rumah Ekonomi Rumah Rakyat Budaya: Membaca Kebijakan Perdagangan Indonesia*, (Jakarta: PT Gramedia Pustaka Umum, 2012), h 368.

Hak Cipta Dilindungi Undang-Undang

1. Dilarang mengutip sebagian atau seluruh karya tulis ini tanpa mencantumkan dan menyebutkan sumber:
 - a. Pengutipan hanya untuk kepentingan pendidikan, penelitian, penulisan karya ilmiah, penyusunan laporan, penulisan kritik atau tinjauan suatu masalah.
 - b. Pengutipan tidak merugikan kepentingan yang wajar UIN Suska Riau.
2. Dilarang mengumumkan dan memperbanyak sebagian atau seluruh karya tulis ini dalam bentuk apapun tanpa izin UIN Suska Riau.

Pengaruh Industri Kelapa Sawit terhadap Peningkatan Ekonomi

Perkembangan industri kelapa sawit dapat menjadi salah satu jenis industri yang sangat kontekstual sesuai dengan asal usul lokasi dimana Industri Kelapa sawit itu berkembang. Karena nya perekonomian Kelapa Sawit dapat menjadi jenis perekonomian yang unik dan tahan banting terhadap guncangan krisis moneter dan krisis sektor riil. Pembangunan industri khususnya industri kelapa sawit ini memiliki pengaruh yang cukup besar terhadap perekonomian masyarakat, dan Negara, sehingga mampu bersaing di dalam Negeri maupun di luar Negeri. Pengembangan sektor ekonomi rakyat pada otonomi daerah, khususnya pada sektor industri mendapat perhatian ekstra dari Pemerintah, dikarenakan sektor industri memberikan banyak dampak pada penyerapan tenaga kerja, maupun pendapatan masyarakat yang mampu meningkatkan taraf hidup masyarakat golongan bawah. Setiap tahun industri selalu tumbuh dan berkembang, selain itu industrialisasi berperan penting dalam peningkatan mutu sumber daya manusia dan memanfaatkan sumber daya alam dan sumber daya lainnya secara optimal.

Selain itu, Industri tidak hanya memberikan penghasilan bagi sebagian angkatan kerja namun juga merupakan ujung tombak dalam upaya pengentasan kemiskinan. Selain itu, industri juga dapat memberikan tambahan penghasilan bagi keluarga, juga berfungsi sebagai strategi dalam mempertahankan hidup (*survival strategy*) di tengah krisis ekonomi masyarakat. Industri kelapa sawit ini tidak akan terlepas dari peranan para pengusaha (*entrepreneur*) yang bergerak di dalamnya.

Perkembangan industri menggunakan sumber daya lokal akan membantu penciptaan kesempatan kerja (*job creation*) yang luas, khususnya bagi angkatan kerja yang berpendidikan rendah dan kurang mempunyai keahlian dan keterampilan, namun memiliki semangat juang, ketekunan dan keuletan. Dan juga pendapatan dari industri sangat berperan besar dalam meningkatkan perekonomian bagi para pelaku usaha. Industri memiliki peran yang sangat strategis meningkatkan berbagai potensi yang dimilikinya. Potensi tersebut antara lain mencakup jumlah dan penyebarannya, penyerapan tenaga kerja,

Hak Cipta Dilindungi Undang-Undang

1. Dilarang mengutip sebagian atau seluruh karya tulis ini tanpa mencantumkan dan menyebutkan sumber:
 - a. Pengutipan hanya untuk kepentingan pendidikan, penelitian, penulisan karya ilmiah, penyusunan laporan, penulisan kritik atau tinjauan suatu masalah.
 - b. Pengutipan tidak merugikan kepentingan yang wajar UIN Suska Riau.
2. Dilarang mengumumkan dan memperbanyak sebagian atau seluruh karya tulis ini dalam bentuk apapun tanpa izin UIN Suska Riau.

penggunaan bahan baku lokal, keberadaannya di semua sektor ekonomi, dan ketahanannya terhadap krisis. Oleh karenanya industri yang ada di pedesaan akan mampu menopang perekonomian ekonomi pedesaan terhadap pendapatan rumah tangga baik pengusaha ataupun pekerja.²²

Alasan inilah yang melatarbelakangi pentingnya industri kelapa sawit terutama di wilayah pedesaan karna keberadaan industri kecil ini memberikan pengaruh yang positif terhadap peningkatan ekonomi masyarakat²³

B. Kajian Terdahulu

Beberapa Kajian Penelitian terdahulu yang relevan adalah sebagai berikut:

1. Penelitian yang dilakukan oleh **Muhammad Arifin (2009) Peranan Penggunaan Limbah Sawit Dalam Pekan Terhadap Penampilan Produksi Sawit. Hasil Penelitian ini menunjukkan bahwa Limbah Sawit memberikan peranan yang sangat nyata terhadap bobot Sawit.** Berdasarkan Hasil Penelitian, dapat disimpulkan bahwa Penggunaan Limbah Sawit dalam pakan tanpa mempengaruhi Penampilan Produksi tersebut.
2. Penelitian yang dilakukan **Ainul Rahmat (2001), Peranan Harga Kelapa Sawit, Total Biaya Pengolahan dan Biaya Penggunaan Terhadap Produksi Kelapa Sawit. Memaparkan bahwa Produksi Kelapa Sawit, Harga Kelapa Sawit, total biaya pengolahan dan penggunaan berperan terhadap Peningkatan Ekonomi Masyarakat.** Sedangkan biaya penggunaan dan upah Tenaga Kerja tidak berpengaruh terhadap Produksi Kelapa Sawit.
3. Penelitian yang dilakukan oleh **Moti Selvia pada tahun 2019 Fakultas Dakwah dan Komunikasi UIN Suska Riau yang berjudul Pengaruh Industri Kreatif Tenun Songket Terhadap Peningkatan Perekonomian Ekonomi Pengrajin di Nagari Sikek Kecamatan X Koto Kabupaten Tanah Datar.** Penelitian ini menggunakan metode

²² Irsyadi Siradjuddin, *Dampak perkebunan kelapa sawit terhadap perekonomian wilayah*: Jurnal Agroteknologi, vol 5 Februari 2015, h 7-14, Issn 2087-0602

²³ Ibid, h 370

kuantitatif. Hasil analisa data menunjukkan bahwa industri kreatif tenun songket berpengaruh terhadap peningkatan ekonomi. Perbedaan penelitian ini dengan kajian terdahulu terlihat dari: tempat penelitian, tahun penelitian,serta sasaran objek penelitian.

C Definisi Konseptual dan Operasionalisasi Variabel

1. Definisi Konseptual

Definisi Konseptual adalah penarikan batasan yang menjelaskan suatu konsep secara singkat, jelas, dan tegas. Definisi konsep bertujuan untuk merumuskan sejumlah pengertian yang digunakan secara mendasar dan menyamakan Perpepsi tentang apa yang akan diteliti serta menghindari salah pengertian yang dapat menghamburkan tujuan Penelitian.²⁴

Untuk lebih mengetahui pengertian mengenai konsep-konsep yang akan digunakan, maka peneliti membatasi Konsep yang digunakan sebagai berikut :

a. Variabel X (Pengaruh Industri Kelapa Sawit)

Pembangunan kawasan industri dalam jangka waktu panjang akan berpengaruh pada pertumbuhan dan perkembangan wilayah. terkait adanya pembangunan industri terjadinya perubahan sosial dan perekonomian. Kehidupan masyarakat pada umumnya akan mengalami perubahan. Perubahan yang terjadi ditentukan dengan membandingkan keadaan sebelum dan sesudah kejadian pembangunan. Pembangunan industri berpengaruh positif maupun negatif.

b. Variabel Y (Peningkatan Perekonomian Masyarakat)

Peningkatan Ekonomi merupakan salah satu indikator yang *famulier* digunakan dalam menentukan keberhasilan suatu pembangunan ekonomi digunakan sebagai ukuran atas perkembangan atau kemajuan perekonomian dari suatu negara atau wilayah karena

²⁴ Ulber, Silalahi, *Metode penelitian sosial*, (Bandung: PT Refika Aditama,2009), h.12

berkaitan dengan aktivitas kegiatan ekonomi masyarakat khususnya dalam peningkatan produksi dan jasa.

2. Defenisi Operasional

Definisi Operasional Variabel adalah langkah lanjutan dari Perumusan operasional ditujukan dalam upaya tranformasi konsep dalam dunia nyata sehingga Konsep-Konsep Penelitian dapat diobservasi

Operasional konsep berarti menjadikan Konsep yang semula bersifat menjadi dinamis. Selanjutnya penulis merumuskan konsep operasional variabel sebagai tolak ukur atau indikator dalam Penelitian.²⁵

Variabel bebas (X) : Pengaruh Industri Kelapa Sawit di PT.Tunggal Mitra Plantation. Industri Kelapa Sawit adalah memiliki makna kegiatan memproses atau mengolah barang dengan menggunakan sarana dan peralatan mesin, dan juga proses perubahan sosial ekonomi yang mengubah sistem pencarian masyarakat agraris (perkebunan) dan bisa juga berfokus pada ekonomi, yang meliputi pekerjaan yang semakin beragam (spesialisasi) gaji dan penghasilan semakin tinggi penghasilan masyarakat.²⁶ Dengan indikator sebagai berikut :

- a. Menciptakan lapangan kerja
- b. Terpenuhinya kebutuhan konsumsi
- c. Adanya kecemburuan sosial

Variabel terikat (Y) : Peningkatan Ekonomi masyarakat

Ekonomi merupakan suatu kegiatan yang menyebabkan adanya peningkatan produksi, konsumsi dan distribusi. Peningkatan ekonomi adalah suatu proses perubahan kondisi perekonomian suatu negara yang berkesinambungan menuju keadaan yang lebih baik selama periode tertentu.

Dengan indikator sebagai berikut :

- a. Terpenuhinya kebutuhan sandang, pangan, dan papan
- b. Nilai Kesejahteran Masyarakat

²⁵ Sondang P, Siagian, *Statistika Deskriptif untuk Penelitian*, (Jakarta: PT Raja Grafindo Persada, 2011), h. 141.

²⁶ Yuliadi, Imamudin, *Ekonomi Islam Sebuah Pengantar*, (Yogyakarta: Lembaga Pengkajian dan Pengamalan Islam (LPPI), Cet 1, 2001), 34.

c. Meningkatnya kesejahteraan masyarakat

Gambar 2.1
Kerangka Pikir

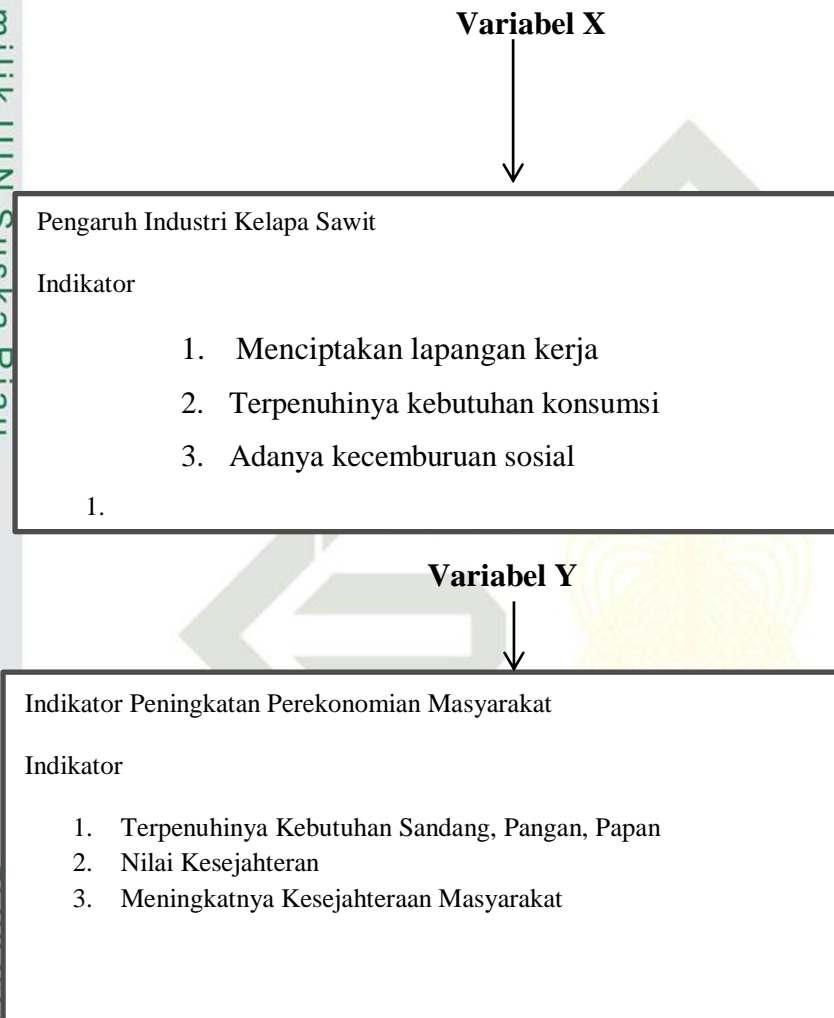

D. Hipotesis

Hipotesis adalah jawaban sementara terhadap Rumusan Masalah Penelitian, dimana Rumusan Masalah dinyatakan dalam bentuk kalimat pertanyaan, maka hipotesis dalam penelitian ini adalah:

H_a : Adakah Pengaruh yang signifikan antara Industri Kelapa Sawit terhadap Peningkatan Perekonomian Masyarakat.

H_o : Tidak ada Pengaruh yang signifikan antara Industri Kelapa Sawit terhadap Peningkatan Perekonomian Masyarakat.

Berdasarkan Identifikasi fenomena, rumusan masalah Penelitian, Kajian Teori, sebagaimana telah diuraikan diatas, maka penulis berhipotesis bahwa terdapat pengaruh Industri Kelapa Sawit PT. Tunggal Mitra Plantation terhadap Peningkatan Perekonomian Masyarakat.²⁷

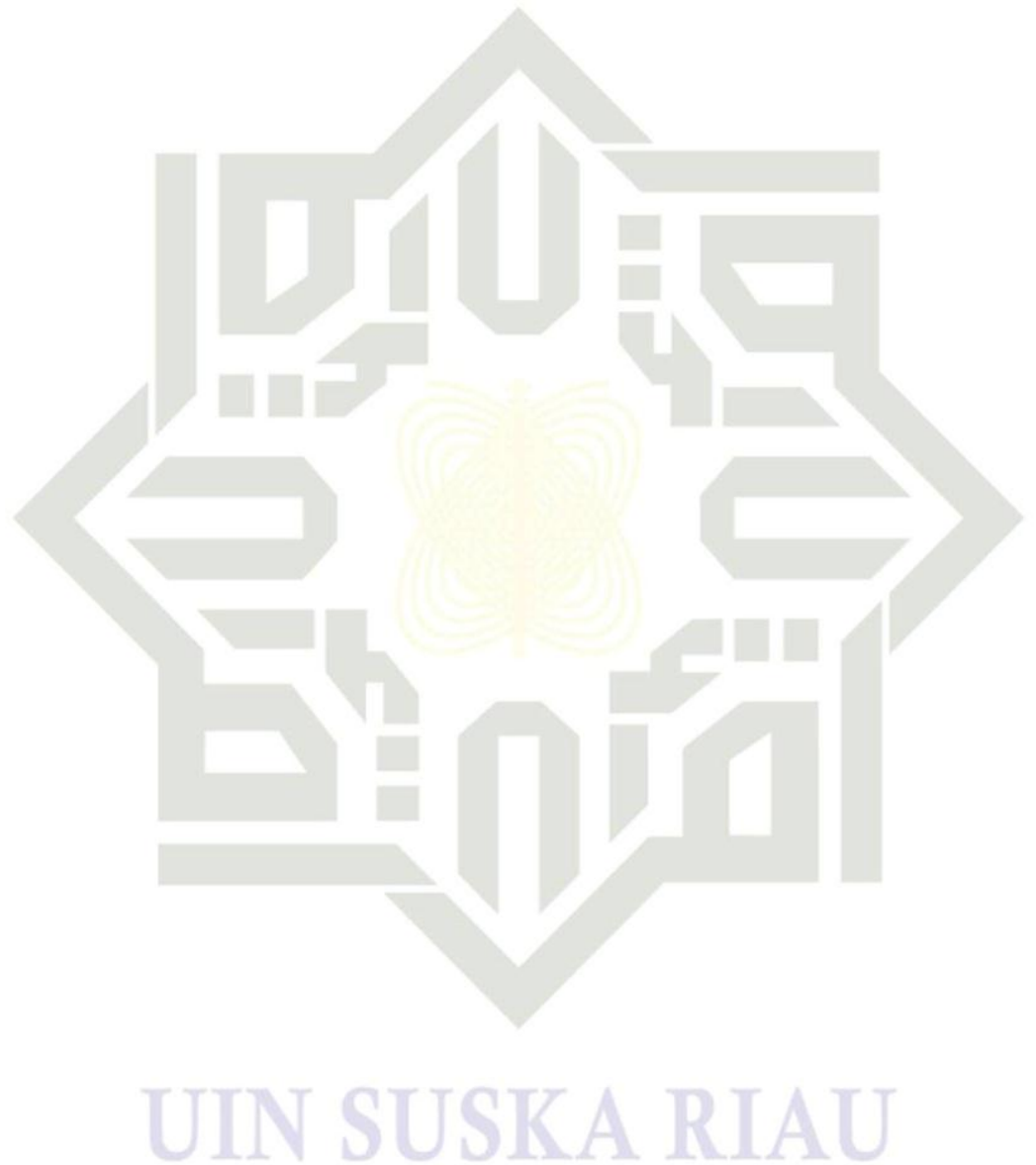

Hak Cipta Dilindungi Undang-Undang

1. Dilarang mengutip sebagian atau seluruh karya tulis ini tanpa mencantumkan dan menyebutkan sumber:
 - a. Pengutipan hanya untuk kepentingan pendidikan, penelitian, penulisan karya ilmiah, penyusunan laporan, penulisan kritik atau tinjauan suatu masalah.
 - b. Pengutipan tidak merugikan kepentingan yang wajar UIN Suska Riau.
2. Dilarang mengemukakan dan memperbanyak sebagian atau seluruh karya tulis ini dalam bentuk apapun tanpa izin UIN Suska Riau.

²⁷ Tina, Skripsi, Pengaruh Program Penyediaan Air Minum dan Sanitasi Berbasis Masyarakat terhadap Kesehatan Masyarakat, Pekanbaru, 2018, H 24



Hak Cipta Dilindungi Undang-Undang

1. Dilarang mengutip sebagian atau seluruh karya tulis ini tanpa mencantumkan dan menyebutkan sumber:
 - a. Pengutipan hanya untuk kepentingan pendidikan, penelitian, penulisan karya ilmiah, penyusunan laporan, penulisan kritik atau tinjauan suatu masalah.
 - b. Pengutipan tidak merugikan kepentingan yang wajar UIN Suska Riau.
2. Dilarang mengumumkan dan memperbanyak sebagian atau seluruh karya tulis ini dalam bentuk apapun tanpa izin UIN Suska Riau.

BAB III METODELOGI PENELITIAN

A. Jenis dan Pendekatan Penelitian

Penelitian ini menggunakan jenis penelitian Kuantitatif. Penelitian Kuantitatif adalah Metode untuk menguji teori-teori tertentu dengan cara meneliti hubungan antar Variabel.

Pendekatan dalam penelitian ini yaitu pendekatan Kuantitatif dengan menggunakan perhitungan Statistik. Statistik adalah salah satu alat untuk mengumpulkan data, mengolah data, menarik kesimpulan dan membuat keputusan berdasarkan analisis data yang dikumpulkan.²⁸

B. Lokasi dan Waktu Penelitian

1. Lokasi Penelitian

Lokasi Penelitian ini dilakukan di Desa Siarang-arang Kecamatan Pujud

2. Waktu Penelitian

Penelitian ini dilakukan mulai

C. Populasi dan Sampel

1. Populasi

Populasi merupakan wilayah generalisasi yang terdiri atas objek/subject yang mempunyai kualitas dan karekteristik tertentu yang ditetapkan oleh peneliti untuk dipelajari dan kemudian ditarik kesimpulannya.²⁹ Populasi yang dimaksud dalam penelitian ini adalah pegawai karyawan yang hanya berkerja dan menetap di Desa Siarang-arang, Kecamatan Pujud, Kabupaten Rokan Hilir sebanyak 203 KK

Sampel

Sampel secara sederhana dapat diartikan sebagai bagian dari populasi yang menjadi sumber data sebenarnya dalam suatu penelitian. Dengan kata lain sampel adalah sebagian dari jumlah dan karekteristik yang dimiliki oleh

²⁸ Sugiyono, *Metode Penelitian kuantitatif, kualitatif dan R&D*, Cet ke-25, Alfabeta (Bandung, 2017) h. 8

²⁹ 40 *Ibid.*, h 80

populasi. Bila populasi besar, dan peneliti tidak mungkin mempelajari/meneliti semua yang ada pada populasi tersebut, misalnya karena keterbatasan dana, tenaga, dan waktu, maka peneliti dapat menggunakan sampel yang diambil dari populasi itu. Apa yang dipelajari dari sampel itu, kesimpulannya dapat diberlakukan secara umum. Untuk itu sampel yang diambil dari populasi harus betul-betul *representatif* atau mewakili populasi. Sampel dalam penelitian ini yaitu pengrajin tenun songket yang hanya mengambil upah dan menetap di Nagari Pandai Sikek Kecamatan X Koto Kabupaten Tanah Datar. Sehingga dalam penentuan sampel penelitian, peneliti mengambil sampel dengan metode *Random Sampling* (secara acak),³⁰ dan penghitungan jumlah sampel dilakukan yaitu dengan menggunakan rumus *Slovin* dengan nilai kritis 10%.

$$n = \frac{N}{1 + Ne^2}$$

Dimana :

n : Jumlah Sampel

N : Jumlah Populasi

e : Persentase Kesalahan Sampel, a= 0,1 (10%)

Sehingga sampel yang dapat diambil

$$n = \frac{N}{1 + Ne}$$

$$n = \frac{203}{1 + 203 (0,1)^2}$$

$$n = 67,21 \text{ dibulatkan menjadi } 67$$

D Teknik Pengumpulan Data

Naskir mengatakan bahwa teknik pengumpulan data merupakan alat-alat ukur yang diperlukan dalam melaksanakan suatu Penelitian. Teknik Pengumpulan data dalam Penelitian ini diperoleh melalui cara dan tahapan sebagai berikut :

³⁰ Sugiyono. *Metode Penelitian Administrasi*. (Bandung: Alfabeta, 2012).h. 221.

Hak Cipta Dilindungi Undang-Undang

1. Dilarang mengutip sebagian atau seluruh karya tulis ini tanpa mencantumkan dan menyebutkan sumber:
 - a. Pengutipan hanya untuk kepentingan pendidikan, penelitian, penulisan karya ilmiah, penyusunan laporan, penulisan kritik atau tinjauan suatu masalah.
 - b. Pengutipan tidak merugikan kepentingan yang wajar UIN Suska Riau.
2. Dilarang mengemukakan dan memperbanyak sebagian atau seluruh karya tulis ini dalam bentuk apapun tanpa izin UIN Suska Riau.

Hak Cipta Dilindungi Undang-Undang

1. Dilarang mengutip sebagian atau seluruh karya tulis ini tanpa mencantumkan dan menyebutkan sumber:
 - a. Pengutipan hanya untuk kepentingan pendidikan, penelitian, penulisan karya ilmiah, penyusunan laporan, penulisan kritik atau tinjauan suatu masalah.
 - b. Pengutipan tidak merugikan kepentingan yang wajar UIN Suska Riau.
2. Dilarang mengemukakan dan memperbanyak sebagian atau seluruh karya tulis ini dalam bentuk apapun tanpa izin UIN Suska Riau.

1. Observasi yaitu pengumpulan data dengan mengadakan pengamatan langsung pada objek yang diteliti. Tujuannya adalah untuk mendapatkan gambaran langsung tentang Industri Kelapa Sawit di PT.Tunggal Mitra Plantation di Desa Siarang-arang. Orang sering mengartikan Observasi sebagai suatu aktivitas yang sempit, yakni memperhatikan sesuatu dengan mempergunakan mata. Di dalam Psikologi, Observasi atau yang disebut pula dengan Pengamatan, meliputi kegiatan pemusatan perhatian terhadap sesuatu objek dengan menggunakan indera.

2. Angket

Menurut Arikunto angket adalah pernyataan tertulis yang digunakan untuk memperoleh informasi dari responden dalam arti laporan tentang pribadi atau hal-hal yang ia ketahui. Angket dalam penelitian ini yaitu dengan membuat pertanyaan yang berhubungan dengan keperluan Penelitian yang diajukan pada sumbernya. Angket juga dapat diartikan dengan suatu alat pengumpulan data yang berupa serangkaian pertanyaan tertulis yang ditujukan kepada masyarakat yang bekerja di PT.Tunggal Mitra Plantation menjadi pendapatan/upah agar mendapatkan jawaban secara tertulis juga.

Kousioner/angket merupakan teknik yang dipergunakan untuk memperoleh data dengan mengajukan pertanyaan secara tertulis kepada pihak-pihak yang berhubungan dengan penelitian. Angket digunakan untuk memperoleh data tentang Pengaruh Industri PT.Tunggal Mitra Plantation terhadap Peningkatan Perekonomian Masyarakat di Desa Siarang-arang Kecamatan Pujud.Option pada angket ini menggunakan data Ordinal dan penulisan angket ini penulis menggunakan format Skala likert dan menyajikan data penilaian dengan alternatif jawaban sebagai berikut :

1. Untuk jawaban (A) diberi skor 5
2. Untuk jawaban (B) diberi skor 4
3. Untuk jawaban (C) diberi skor 3
4. Untuk jawaban (D) diberi skor 2
5. Untuk jawaban (E) diberi skor 1

Hak Cipta Dilindungi Undang-Undang

1. Dilarang mengutip sebagian atau seluruh karya tulis ini tanpa mencantumkan dan menyebutkan sumber:
 - a. Pengutipan hanya untuk kepentingan pendidikan, penelitian, penulisan karya ilmiah, penyusunan laporan, penulisan kritik atau tinjauan suatu masalah.
 - b. Pengutipan tidak merugikan kepentingan yang wajar UIN Suska Riau.
2. Dilarang mengemukakan dan memperbanyak sebagian atau seluruh karya tulis ini dalam bentuk apapun tanpa izin UIN Suska Riau.

3. Dokumentasi

Menurut Arikunto dokumentasi adalah mencari dan mengumpulkan data mengenai hal-hal yang berupa catatan, transkrip, buku, surat kabar, majalah, notulen, rapot, agenda dan sebagainya.

E. Uji Validitas

Uji Validitas adalah ketepatan atau kecermatan suatu instrumen dalam mengukur apa yang ingin diukur. Uji Validitas diperoleh dengan cara mengkorelasi setiap skor Indikator dengan total skor Indikator Variabel.

Kemudian hasil korelasi dibandingkan dengan nilai kritis pada taraf signifikan 0,05. Pengukuran dikatakan valid jika mengukur tujuannya dengan nyata dan benar. Berikut ini adalah kriteria pengujian validitas:

1. Jika $r \text{ hitung} \geq r \text{ tabel}$ (uji 2 sisi dengan sig 0,05) maka instrumen atau item-item pertanyaan berkorelasi signifikan terhadap skor total (dinyatakan valid).
2. jika $r \text{ hitung} < r \text{ tabel}$ (uji 2 sisi sisi 0,05) maka instrumen atau item-item pertanyaan tidak berkorelasi signifikansi terhadap skor total (dinyatakan tidak valid)
3. Uji realibilitas

Uji realibilitas adalah untuk mengetahui konsisten alat ukur, apakah yang digunakan dapat diandalkan dan tetap konsisten jika pengukuran tersebut diulang . untuk uji reabilitas digunakan *Teknik Alpha Cronbach*, dimana suatu instrumen dapat dikatakan handal (reliable) bila memiliki koefisien keandalan atau alpha sebesar 0,5 atau lebih.³¹

F. Teknik Analisis Data

Teknik analisis data yang digunakan dalam penelitian ini adalah menggunakan uji statistic koefisien korelasi dengan menggunakan beberapa cara :

³¹ Riduan Sunart, *Pengantar Statistic Untuk Penelitian Pendidikan Sosial, Ekonomi, Komunika Dan Bisnis*, (Bandung: Alfabeta, 2013), h. 348.

Hak Cipta Dilindungi Undang-Undang

1. Dilarang mengutip sebagian atau seluruh karya tulis ini tanpa mencantumkan dan menyebutkan sumber:
 - a. Pengutipan hanya untuk kepentingan pendidikan, penelitian, penulisan karya ilmiah, penyusunan laporan, penulisan kritik atau tinjauan suatu masalah.
 - b. Pengutipan tidak merugikan kepentingan yang wajar UIN Suska Riau.
2. Dilarang mengumumkan dan memperbanyak sebagian atau seluruh karya tulis ini dalam bentuk apapun tanpa izin UIN Suska Riau.

1. Analisis Regresi Linear Sederhana

Analisis ini untuk menganalisis data penelitian mengetahui Pengaruh Industri Kelapa Sawit PT.Tunggal Mitra Plantation Terhadap Peningkatan Perekonomian Masyarakat di Desa Siarang-arang Kecamatan Pujud Kabupaten Rokan Hilir. Bentuk persamaan Regresi Linear Sederhana sebagai berikut :

$$Y = a + bX$$

Keterangan

Y = Variabel tidak bebas atau Variabel terikat

X = Nilai Variabel bebas

a = Nilai Intercept konstan atau harga Y bila X = 0

b = Koefisien regresi, yaitu angka Peningkatan atau Penurunan Variabel dependen yang didasarkan pada Variabel Independen Bila b (+) mekanik, bila b (-) maka terjadi penurunan. Hipotesis statistik untuk kepentingan pengujian hipotesis secara statistik, maka hipotesis penelitian diteranfer kedalam hipotesis

Ho = Industri PT.Tunggal Mitra Plantation tidak berpengaruh positif pada Peningkatan Perekonomian Masyarakat Desa Siarang-arang Kecamatan Pujud

Ha = Industri PT.Tunggal Mitra Plantation berpengaruh terhadap Peningkatan Perekonomian Masyarakat di Desa Siarang-arang Kecamatan Pujud

2. Koefisien Koralasi

Metode ini bertujuan untuk menentukan suatu besaran yang menyatakan bagaimana kuat pengaruh suatu Variabel dengan Variabel lain. Teknik analisis data yang digunakan penulis dalam penulisan ini adalah Deskriptif Kuantitatif , menjelaskan permasalahan yang diteliti dengan bentuk angka-angka dengan rumusan *correlasi product moment*.³²

³² Riduwan dan Suharto, *Pengantar Statistika*, (Alfabeta, Bandung), h. 348.

Hak Cipta Dilindungi Undang-Undang

1. Dilarang mengutip sebagian atau seluruh karya tulis ini tanpa mencantumkan dan menyebutkan sumber:
 - a. Pengutipan hanya untuk kepentingan pendidikan, penelitian, penulisan karya ilmiah, penyusunan laporan, penulisan kritik atau tinjauan suatu masalah.
 - b. Pengutipan tidak merugikan kepentingan yang wajar UIN Suska Riau.
2. Dilarang mengemukakan dan memperbanyak sebagian atau seluruh karya tulis ini dalam bentuk apapun tanpa izin UIN Suska Riau.

$$r_{xy} = \frac{n(\sum XY) - (\sum X) \cdot (\sum Y)}{\sqrt{\{n \cdot \sum X^2 - (\sum X)^2\} \cdot \{n \cdot \sum Y^2 - (\sum Y)^2\}}}$$

Keterangan

- r = koefisien korelasi product moment
 n = jumlah individu dalam sampel
 x = angka mentah untuk variabel X
 y = angka mentah untuk variabel y⁴⁴
 $\sum xy$ = jumlah hasil perkalian antara skor x dan skor y
 $\sum x$ = jumlah seluruh skor X
 $\sum y$ = jumlah seluruh skor Y⁴⁵

Adapun interpretasi terhadap nilai r hasil analisis korelasi adalah sebagai berikut

Tabel III.1
Interprestasi Koefisien Korelasi Nilai r

Interval Koefisien	Tingkat pengaruh
0,80-1,000	Sangat Kuat
0,60-0799	Kuat
0,40-0,599	Cukup Kuat
0,20-0,399	Rendah
0,00-0,199	Sangat Rendah

Metode ini bertujuan untuk menentukan suatu besaran yang menyatakan bagaimana kuat pengaruh suatu variabel dengan variabel lain. Teknik analisis data yang digunakan penulis dalam penulisan ini adalah deskriptif kuantitatif, menjelaskan permasalahan yang diteliti dengan bentuk angka-angka dengan rumusan *correlasi product moment* dengan bantuan aplikasi *Spss 21*.³³

³³ Tukiran Taniredja Hidayat Mustafidah

Hak Cipta Dilindungi Undang-Undang

1. Dilarang mengutip sebagian atau seluruh karya tulis ini tanpa mencantumkan dan menyebutkan sumber:
 - a. Pengutipan hanya untuk kepentingan pendidikan, penelitian, penulisan karya ilmiah, penyusunan laporan, penulisan kritik atau tinjauan suatu masalah.
 - b. Pengutipan tidak merugikan kepentingan yang wajar UIN Suska Riau.
2. Dilarang mengumumkan dan memperbanyak sebagian atau seluruh karya tulis ini dalam bentuk apapun tanpa izin UIN Suska Riau.

BAB IV

GAMBARAN UMUM DESA PERKEBUNAN SIARANG-ARANG

A Sejarah Kepenghuluan Perkebunan Siarang-arang

Kepenghuluan Perkebunan Siarang-arang awalnya merupakan salah satu Dusun di Kepenghuluan Siarang-arang yaitu Dusun PT.Tunggal Mitra Plantation, maka nama Kepenghuluan Perkebunan Siarang-arang ini diambil sesuai dengan perusahaan perkebunan PT.Tunggal Mitra Plantation, karena Kepenghuluan ini Wilayahnya lebih luas Perkebunan dari Perkampungan Masyarakat yaitu Sidorukun. Untuk itu sesuai Perda Kabupataen Rokan Hilir Nomor 8 Tahun 2012 maka berubah menjadi sebuah Kepenghuluan yaitu Perkebunan Siarang-arang yang dimekarkan pada tanggal 01 September 2012.

Kepenghuluan Perkebunan Siarang-arang juga terdiri dari berbagai etnis Suku yaitu diantaranya Suku Jawa, Batak, dan Melayu akan tetapi sebagian besar Masyarakat Kepenghuluan Perkebunan Siarang-arang adalah Suku Jawa. Begitu juga dengan agama di Kepenghuluan Perkebunan Siarang-arang juga terdiri dari bermacam agama yaitu Islam, khatolik dan Protestan sebagian besar agama yang dianut oleh masyarakat Kepenghuluan Perkebunan Siarang-arang yaitu agama islam.

1. Kondisi Geografis

Desa Perkebunan Siarang-arang merupakan salah satu Dusun di Kepenghuluan Siarang-arang yang berada di wilayah Perkebunan Siarang-arang Kecamatan Pujud Kabupaten Rokan Hilir Provinsi Riau, Dengan Iklim Tropis dan memiliki luas wilayah ± 6.924 Ha.³⁴

a. Luas Pemukiman	: 1.500 Ha
b. Pertanian/Perkebunan	: 3.000 Ha
c. Lapangan Bola Kaki dan Volley	: 1 Ha
d. Koperasi Unit Desa	: 500 M
f. Sekolah	: 1 Ha

³⁴ Dokumen Kantor Desa Perkebunan Siarang-arang Kecamatan Pujud Kabupaten Rokan Hilir 2020

Hak Cipta Dilindungi Undang-Undang

© Hak Cipta Milk UIN Suska Riau

State Islamiant University of Sultan Saarif Kasim Riau

1. Dilarang mengutip sebagian atau seluruh karya tulis ini tanpa mencantumkan dan menyebutkan sumber:
 - a. Pengutipan hanya untuk kepentingan pendidikan, penelitian, penulisan karya ilmiah, penyusunan laporan, penulisan kritik atau tinjauan suatu masalah.
 - b. Pengutipan tidak merugikan kepentingan yang wajar UIN Suska Riau.
2. Dilarang mengemukakan dan memperbanyak sebagian atau seluruh karya tulis ini dalam bentuk apapun tanpa izin UIN Suska Riau.

- g. Perkantoran : 500 M
 h. Puskesmas : 500 M
 i. Jalan : 1 H.
- a. Sebelah Barat : Desa Pematang Damar
 b. Sebelah Timur : Desa Siarang-arang Rokan
 c. Sebelah Selatan : Sukajadi, Pematang Genting
 d. Sebelah Utara : Desa Menggala Sakti

Wilayah Desa Perkebunan Siarang-arang dibagi 5 Dusun, yaitu Dusun I PKS Long House, Dusun II Pondok 2 MGE 3, Dusun III Emplasmen MGE 3, Dusun IV Trobosan, Dusun V Kampung Tempel

Orbitasi :

- a. Jarak ke Ibukota Kecamatan Pujud : 20 Km
- b. Jarak ke Kota ke Kabupaten Baglan Siapi-api : 135 Km
- c. Jarak ke Kota Propinsi Pekanbaru : 245 Km

2. Kondisi Demografi

Jumlah Penduduk : 2036 Jiwa

Laki – Laki : 1067 Jiwa

Perempuan : 969 Jiwa

Jumlah KK : 409 KK

Tabel 4.1
Jumlah penduduk berdasarkan umur dan jenis kelamin

No	Golongan umur	Jenis Kelamin Laki-laki	Perempuan	Jumlah
1	0-6 Tahun	100 Jiwa	130 Jiwa	230 Jiwa
2	7-12 Tahun	50 Jiwa	54 Jiwa	104 Jiwa
3	13-18 Tahun	63 Jiwa	100 Jiwa	163 Jiwa
4	19-24 Tahun	90 Jiwa	196 Jiwa	186 Jiwa
5	25-55 Tahun	620 Jiwa	700 Jiwa	1320 Jiwa
6	56-79 Tahun	10 Jiwa	17 Jiwa	27 Jiwa
7	>- 80 Tahun	2 Jiwa	4 Jiwa	6 Jiwa
	Jumlah	935 Jiwa	1201 Jiwa	2036 Jiwa

Berdasarkan tabel diatas bahwa Jumlah Penduduk Desa Pengalihan laki-laki berjumlah 935 orang dan 1201 Jumlah orang perempuan. Jadi Jumlah Penduduk di Desa Perkebunan Siarang-arang berjumlah 2036 orang

Desa Perkebunan Siarang-arang terdiri dari beberapa Dusun dan PT. Tunggal Mitra berada di Dusun I PKS Long House karena keterbatasan yang penulis miliki, maka penulis hanya mengambil populasi yaitu bagi masyarakat yang bekerja di PT. Tunggal Mitra Plantation dan bertempat tinggal di Dusun I PKS Long House Jumlah Penduduk Dusun I PKS Long House sebanyak 80 KK. Sedangkan jumlah karyawan dan pekerja di PT. Tunggal Mitra Plantation 123 KK. Maka total penduduk yang berada disekitar PT. Tunggal Mitra Plantation sebanyak 203 KK.³⁵

Tabel 4.2
Sarana dan prasarana

No	Sarana dan Prasarana	Volume	Kondisi
1	Dam/ jaringan irigasi Desa	2 buah	Baik
2	Bus	4 buah	Baik
3	Jalan Aspal	0,5 Km	Kurang
4	Jalan Tanah	15 Km	Kurang
5	Jalan umum	10 Km	Kurang
6	Jembatan Beton	4 M	Baik
7	Gedung koperasi	2 Buah	Baik
8	Pasar	1 Buah	Baik
9	Gedung SD Swasta	1 Buah	Baik
10	Gedung TK Swasta	3 Buah	Baik
11	Gedung MDA	4 Buah	Baik
12	Posyandu	1 Buah	Baik
13	Puskesmas	1 Buah	Baik

3. Visi dan Misi Desa Perkebunan Siarang-arang

Visi

Visi dari Kepenghuluan Perkebunan Siarang-arang Mensejahterakan Masyarakat melalui sumber daya manusia sesuai dengan Potensi Desa yang handal dan mampu bersaing

Misi

Misi Kepenghuluan Perkebunan Siarang-arang Pembangunan Infrastruktur, Pendidikan, Ekonomi, Sarana, dan Prasarana Agama, Pelayanan Prima terhadap Masyarakat.

³⁵ Dokumen Kantor Desa Perkebunan Siarang-arang Kecamatan Pujud Kabupaten Rokan Hilir 2020

Hak Cipta Dilindungi Undang-Undang

1. Dilarang mengutip sebagian atau seluruh karya tulis ini tanpa mencantumkan dan menyebutkan sumber:
 - a. Pengutipan hanya untuk kepentingan pendidikan, penelitian, penulisan karya ilmiah, penyusunan laporan, penulisan kritik atau tinjauan suatu masalah.
 - b. Pengutipan tidak merugikan kepentingan yang wajar UIN Suska Riau.
2. Dilarang mengemukakan dan memperbanyak sebagian atau seluruh karya tulis ini dalam bentuk apapun tanpa izin UIN Suska Riau.

Gambar 4.1
Struktur Organisasi Desa Perkebunan Siarang-arang
Kecamatan Pujud Kabupaten Rokan Hilir

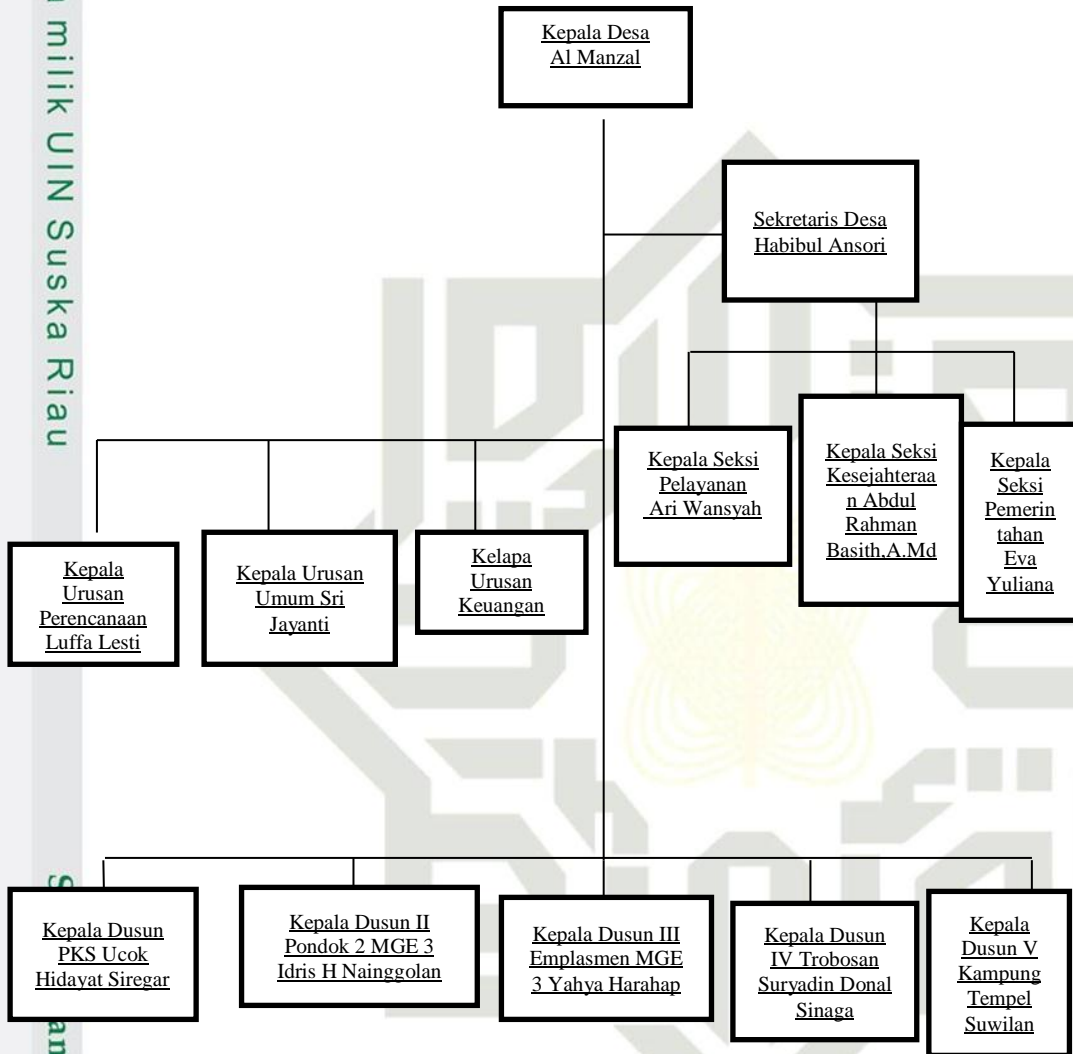

B. Sejarah Singkat Perusahaan PT. Tunggal Mitra Plantation

Sejak mulai dibangunnya Pabrik Kelapa Sawit yang terletak di sidinagan Desa Perkebunan Siarang-arang Kecamatan Pujud Kabupaten Rokan Hilir yaitu pada tanggal 16 Mei 1994 dan mulai beroperasi pada bulan Nopember 1995 yang mempunyai luas areal Ha dengan kapasitas terpasang 45 ton TBS/jam telah menyerap banyak tenaga kerja dari berbagai daerah yang sekaligus membantu pemerintah daerah untuk mengurangi pengangguran dan menambah pendapatan negara maupun daerah disektor pajak.

Hak Cipta Dilindungi Undang-Undang

1. Dilarang mengutip sebagian atau seluruh karya tulis ini tanpa mencantumkan dan menyebutkan sumber:
 - a. Pengutipan hanya untuk kepentingan pendidikan, penelitian, penulisan karya ilmiah, penyusunan laporan, penulisan kritik atau tinjauan suatu masalah.
 - b. Pengutipan tidak merugikan kepentingan yang wajar UIN Suska Riau.
2. Dilarang mengumumkan dan memperbanyak sebagian atau seluruh karya tulis ini dalam bentuk apapun tanpa izin UIN Suska Riau.

Ketika diresmikannya PT. Tunggal Mitra Plantation PKS Menggala pada tahun 1996 maka resmi PKS Menggala beroperasi dengan start pengolahan yang pertama dan mulai menjadi saingan bisnis dengan perusahaan lainnya dibidang Agronomi

Sampai tahun 2000 PKS Menggala telah berkembang dengan sangat pesat sehingga mengejutkan Pabrik kelapa sawit lainnya baik yang satu Group dibawah naungan PT. Salim Indo Plantation maupun dengan perusahaan lainnya.³⁶

PKS Menggala dapat memenuhi target dan bahkan melebihi target yang diberikan oleh Management baik target kebersihan, pengolahan, OER, KER dan Cost, karena sumber daya manusia saat itu bekerja dengan sungguh-sungguh sesuai yang direncanakan oleh factory manager saat itu bahwa PKS Menggala harus menjadi nomor satu dan contoh yang terbaik disemua bidang dengan pabrik kelapa sawit lainnya dan ini terbukti dengan dibelinya PT. Tunggal Mitra Plantation – PKS Manggala dari PT. Salim Indo Plantation oleh PT. Minamas Plantation pada tahun 2001, namun sejak tahun 2002 sampai dengan tahun 2003 PKS Manggala mengalami penurunan secara drastis baik kualitas mesin pabrik, OER, KER, dan kebersihan serta sumber daya manusia yang bekerja didalamnya karena kurangnya pengarahan tentang kebersihan dan aspek pendukung lainnya saat itu, sehingga manusia yang bekerja didalamnya tidak lagi sungguh - sungguh bekerja untuk memajukan perusahaan tapi bekerja hanya untuk mencari uang untuk kelangsungan hidupnya.

Pada tahun 2004 PKS Manggala berusaha untuk bangkit kembali dari keterpurukan secara perlahan – lahan dengan membina kembali sumber daya manusia yang bekerja didalamnya agar bekerja sungguh – sungguh untuk menjadikan pabrik ini kembali seperti pabrik yang baru dengan mencanangkan program – program dibidang kebersihan dan menempel semboyan tentang pentingnya kebersihan sambil mengejar ketinggalan pada masa yang lalu agar target yang diberikan oleh Management dapat dipenuhi.

³⁶ Dokumen Kantor Desa Perkebunan Siarang-arang Kecamatan Pujud Kabupaten Rokan Hilir 2020

Selama 2 (dua) tahun Factory Manager dan Staff serta semua karyawan yang terkait didalamnya dengan dukungan GM MILL secara bersama – sama kembali bangun dari mimpi yang panjang dari keterpurukan masa lalu untuk bangkit kembali sambil menyingsingkan lengan baju untuk maju membangun badan dan membina jiwa raga.

Dengan semangat yang tinggi serta dimotori oleh semboyan' ING MADYO MANGUN KARSO' ING NGARSO SUNG TULODO DAN TUT WURI HANDAYANI' serta dengan kerja yang keras ditahun 2006 PKS Manggala sudah mulai kembali bangkit dan menjadi seperti pabrik yang baru menerima kedatangan tamu yang akan berkunjung ke PKS Manggala.³⁷

Target untuk mencapai OER dan KER sudah mulai dapat tercapai berkat tim work SOU – 9 yang berkerja dengan semangat dan dedikasi yang tinggi, ini semua tak terlepas berkat bimbingan GM MILL Riau Utara dan Aceh yang terus menerus memberi arahan agar PKS Manggala menjadi pabrik TO BE NUMBER ONE di seluruh PT Minamas Plantation.

Visi dan Misi PT. Tunggal Mitra Plantation

Visi

Menjadi Perusahaan Multinasional terkemuka memberikan nilai yang berkelanjutan bagi semua pemangku kepentingan untuk memimpin Perusahaan Perkebunan Global terpadu.

Misi

Setiap tindakan yang kita ambil, setiap keputusan yang kita buat, harus konsisten dengan empat pilar antara lain :

1. Kami berkomitmen untuk mengembangkan portofolio memenangkan bisnis berkelanjutan
2. Kami berlannganan tata kelola perusahaan yang baik dan nilai-nilai etika yang tinggi

³⁷ Dokumen Kantor Perkebunan Siarang-arang Kecamatan Pujud Kabupaten Rokan Hilir 2020

Hak Cipta Dilindungi Undang-Undang

1. Dilarang mengutip sebagian atau seluruh karya tulis ini tanpa mencantumkan dan menyebutkan sumber:
 - a. Pengutipan hanya untuk kepentingan pendidikan, penelitian, penulisan karya ilmiah, penyusunan laporan, penulisan kritik atau tinjauan suatu masalah.
 - b. Pengutipan tidak merugikan kepentingan yang wajar UIN Suska Riau.
2. Dilarang mengemukakan dan memperbanyak sebagian atau seluruh karya tulis ini dalam bentuk apapun tanpa izin UIN Suska Riau.

3. Kami terus menerus berusaha untuk memberikan imbal hasil keuangan yang unggul melalui keunggulan operasional dan standar kinerja yang tinggi
4. Kami menyediakan lingkungan bagi orang-orang kita untuk menyadari potensi penuh mereka.³⁸

1. Kondisi Geografis

PT. Tunggal Mitra Plantation merupakan salah satu PT yang berada di Kepenghuluan Siarang-arang yang berada di wilayah Perkebunan Siarang-arang Kecamatan Pujud Kabupaten Rokan Hilir Provinsi Riau, Dengan Iklim Tropis dan memiliki luas wilayah ± 11 Ha.

2. Fasilitas di PT. Tunggal Mitra Plantation

- a. Kantor
- b. Laboratorium
- c. Gudang
- d. Guard House
- e. Toilet Block
- f. Rumah Pompa/Oil Despach
- g. Rumah Pompa Row Water Treatment
- h. Rumah Pompa Kolam Limbah
- i. Rumah Pompa Water Intake
- j. Reservoar Air bersih
- k. Lokasi IPAL (Instalasi Pengolahan Air Limbah)
- l. Perumahan Karyawan
- m. Aeral Parkir
- n. Mushalla
- o. Workshop/Bengkel
- p. Aeral Sarana Olahraga
- q. Waduk.³⁹

³⁸ Dokumen Kantor Perkebunan Siarang-arang Kecamatan Pujud Kabupaten Rokan Hilir 2020

Gambar 4.2
Struktur Organisasi Adminitrasi PT. Tunggal Mitra
Plantation PKS Menggala.⁴⁰

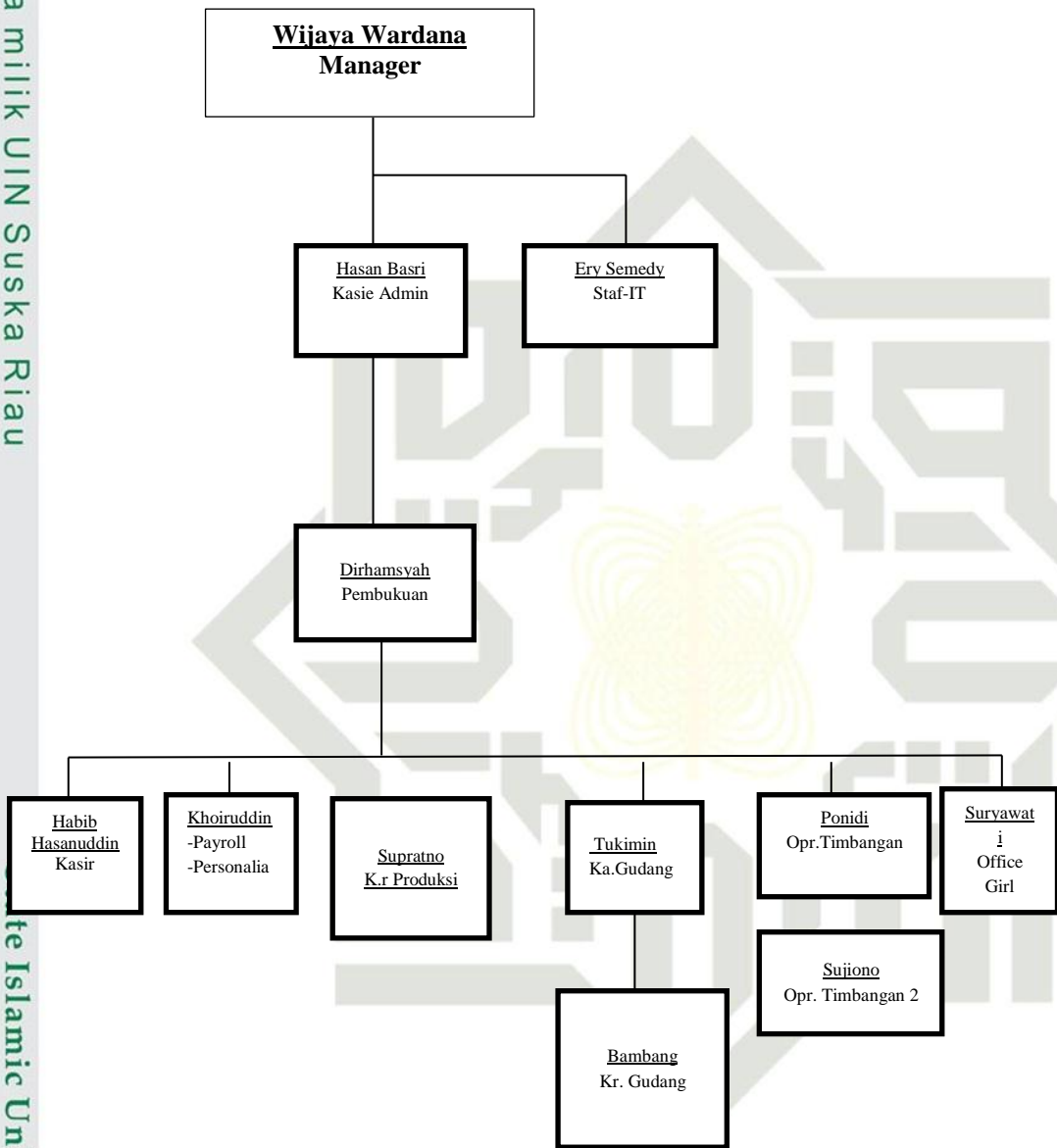

Hak Cipta Dilindungi Undang-Undang

1. Dilarang mengutip sebagian atau seluruh karya tulis ini tanpa mencantumkan dan menyebutkan sumber:
 - a. Pengutipan hanya untuk kepentingan pendidikan, penelitian, penulisan karya ilmiah, penyusunan laporan, penulisan kritik atau tinjauan suatu masalah.
 - b. Pengutipan tidak merugikan kepentingan yang wajar UIN Suska Riau.
2. Dilarang mengumumkan dan memperbanyak sebagian atau seluruh karya tulis ini dalam bentuk apapun tanpa izin UIN Suska Riau.

³⁹ Dokumen Kantor Perkebunan Siarang-arang Kecamatan Pujud Kabupaten Rokan
 Hlr 2020

⁴⁰ Dokumen Kantor Perkebunan Siarang-arang Kecamatan Pujud Kabupaten Rokan
 Hlr 2020



BAB VI PENUTUP

A Kesimpulan

Dari hasil penelitian ini maka dapat ditarik kesimpulan bahwa Pengaruh Industri Kelapa Sawit di PT. Tunggal Mitra Plantation berpengaruh pada kondisi Sosial Ekonomi. Keberadaan PT. Tunggal Mitra Plantation cenderung memberikan dampak yang positif terhadap kehidupan Masyarakat. Sehingga dampak antara Pengaruh Industri Kelapa Sawit di PT. Tunggal Mitra Plantation terhadap Perekonomian Masyarakat di Desa Perkebunan Siarang-arang Kecamatan Pujud Kabupaten Rokan Hilir yang berada pada interval 0,80-1000 maka antara variabel X (Pengaruh Industri Kelapa Sawit di PT. Tunggal Mitra Plantation) terhadap variabel Y (Peningkatan Perekonomian Masyarakat) termaksud korelasi yang signifikan dalam kategori kuat dengan nilai koefisien korelasi sebesar 0,938 atau (93,8%). Hal ini menunjukkan bahwa persentase Pengaruh Industri Kelapa Sawit di PT. Tunggal Mitra Plantation terhadap Peningkatan Perekonomian Masyarakat sebesar 93,8% artinya pengaruh yang diberikan oleh industri kelapa sawit PT. Tunggal Mitra Plantation terhadap Peningkatan Perekonomian Masyarakat kuat berpengaruh.

Oleh sebab itu, pengamatan peneliti yang menjelaskan bahwa dengan Pengaruh Industri Kelapa Sawit PT. Tunggal Mitra Plantation berpengaruh pada Peningkatan Perekonomian Masyarakat benar adanya.

B Saran

Di kesempatan kali ini sewajarnya penulis memberikan beberapa saran yang berhubungan dengan Pengaruh Industri Kelapa Sawit di PT. Tunggal Mitra Plantation Terhadap Peningkatan Perekonomian Masyarakat di Desa Perkebunan Siarang-arang Kecamatan Pujud Kabupaten Rokan Hilir

1. Diharapkan perusahaan agar berlaku seimbang dengan masyarakat yang ada di perusahaan PT. Tunggal Mitra Plantation
2. Diharapkan kepada Perusahaan memberikan perannya kepada Masyarakat yang ingin membuka usaha baru, seperti pemberian pinjaman modal, sehingga Masyarakat mudah dalam membuka bisnis.

Hak Cipta Dilindungi Undang-Undang

1. Dilarang mengutip sebagian atau seluruh karya tulis ini tanpa mencantumkan dan menyebutkan sumber:

- a. Pengutipan hanya untuk kepentingan pendidikan, penelitian, penulisan karya ilmiah, penyusunan laporan, penulisan kritik atau tinjauan suatu masalah.
- b. Pengutipan tidak merugikan kepentingan yang wajar UIN Suska Riau.

2. Dilarang mengumumkan dan memperbanyak sebagian atau seluruh karya tulis ini dalam bentuk apapun tanpa izin UIN Suska Riau.

3. Perusahaan hendaknya memberikan pelatihan dan penyuluhan tentang berwirausaha yang baik dan mengembangkan potensi yang di punya
4. Diharapkan Perusahaan lebih memprioritaskan Masyarakat setempat dibanding Masyarakat pendatang dalam penyerapan tenaga kerja, sehingga meminimalisir konflik-konflik ketegangan dan menjaga hubungan baik dengan masyarakat setempat.

© Hak cipta milik UIN Suska Riau

State Islamic University of Sultan Syarif Kasim Riau

Hak Cipta Dilindungi Undang-Undang

1. Dilarang mengutip sebagian atau seluruh karya tulis ini tanpa mencantumkan dan menyebutkan sumber:
 - a. Pengutipan hanya untuk kepentingan pendidikan, penelitian, penulisan karya ilmiah, penyusunan laporan, penulisan kritik atau tinjauan suatu masalah.
 - b. Pengutipan tidak merugikan kepentingan yang wajar UIN Suska Riau.
2. Dilarang mengumumkan dan memperbanyak sebagian atau seluruh karya tulis ini dalam bentuk apapun tanpa izin UIN Suska Riau.

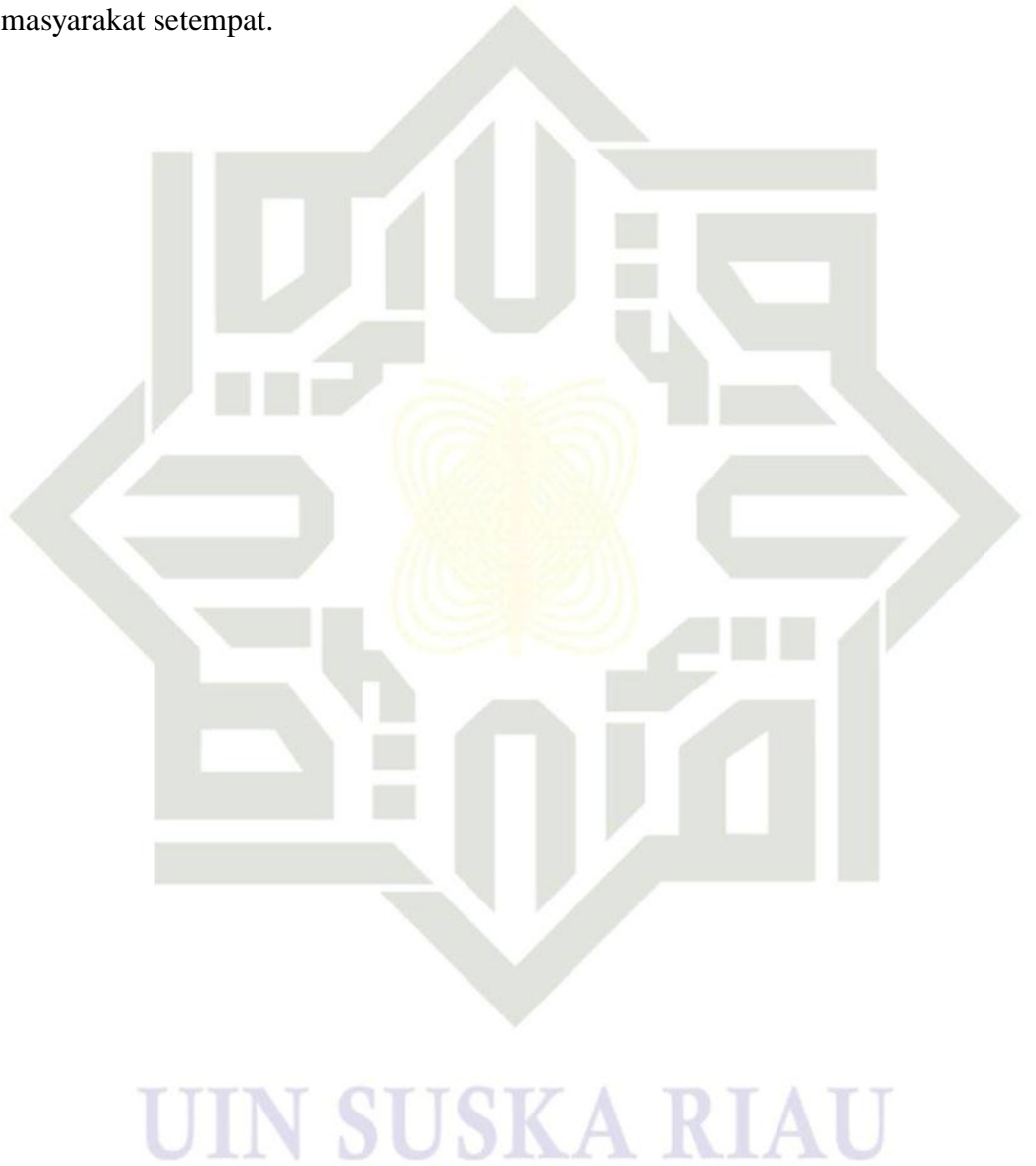



DAFTAR PUSTAKA

- Iskandar putong, pengantar ekonomi,(jakarta: Ghalia Indonesia ,2011, h 14
- Said Sa'ad Marthon, Ekonomi Islam di Tengah Krisis Ekonomi Global.(Jakarta: Zikrul Hakim, 2004) Cet ke- 3, h. 22
- Mubyarto, Sosiologi Pembangunan Tanah dan Tenaga Kerja, (Yogyakarta: Aditya Media, 2005) h. 188
- Winarto Surakhmad, Pengantar Penelitian Ilmiah Dasar, (Bandung : Teknik Tarsito, 1982) h. 7
- Boediono, Teori Pertumbuhan Ekonomi, (Yogyakarta : BPPE Yogyakarta, 2009), h. 52
- Undang-undang Republik Indonesia, UU No. 3 Tahun 2014, tentang Perindustrian
- Parlin Sitorus, teori lokasi industry, (Jakarta : Universitas Trasakti press 1996) h.4
- Lincoln Arsyad, Ekonomi Pembangunan, Edisi ke- 5 (Yogyakarta: UPP STIM YKPN, 2010), h. 453-454
- K. Wardiyatmoko, (2006). Geografi SMA kelas XII Jilid 3, Jakarta: Erlangga
- Badan Pusat Statistik, Perkembangan Indeks Produksi Industri Manufaktur 2014-2016 katalog BPS No, 61020022 (Jakarta: BPS, 2016) h. 11
- Eti Suharto, Pembangunan, Kebijakan Sosial dan Pekerjaan Sosial, (Bandung: LSP-STKS, 1997), H.166
- Pngkan Aprilla Maramis, Jurnal pembangunan ekonomi dan keuangan daerah, vol 20, no 3(2020) ISSN Terbitan : 1907-3593 ISSN Oline 2685-3183
- Iwardono, Uang dan Bank, (Yogyakarta: BPFE,1999),Cet ke- 6, h.7
- Saryana, Ekonomi Kreatif Ekonomi Baru: Mengubah Ide dan Menciptakan Peluang (Jakarta: Salemba Empat, 2012), h. 98
- Yuliadi, Imamudin, Ekonomi Islam sebuah Pengantar, (Yogyakarta : Lembaga Pengkajian dan Pengamalan Islam (LPPI), Cet 1, 2001), 34
- Rhardjo Adisasmita, Teori-Teori Pembangunan Ekonomi, (Yogyakarta: Graha Ilmu, 2013), h. 103-105

Hak Cipta Dilindungi Undang-Undang

1. Dilarang mengutip sebagian atau seluruh karya tulis ini tanpa mencantumkan dan menyebutkan sumber:
 - a. Pengutipan hanya untuk kepentingan pendidikan, penelitian, penulisan karya ilmiah, penyusunan laporan, penulisan kritik atau tinjauan suatu masalah.
 - b. Pengutipan tidak merugikan kepentingan yang wajar UIN Suska Riau.
2. Dilarang mengumumkan dan memperbanyak sebagian atau seluruh karya tulis ini dalam bentuk apapun tanpa izin UIN Suska Riau.



Hak Cipta Dilindungi Undang-Undang

1. Dilarang mengutip sebagian atau seluruh karya tulis ini tanpa mencantumkan dan menyebutkan sumber:

- a. Pengutipan hanya untuk kepentingan pendidikan, penelitian, penulisan karya ilmiah, penyusunan laporan, penulisan kritik atau tinjauan suatu masalah.
- b. Pengutipan tidak merugikan kepentingan yang wajar UIN Suska Riau.

2. Dilarang mengemukakan dan memperbanyak sebagian atau seluruh karya tulis ini dalam bentuk apapun tanpa izin UIN Suska Riau.

Chatib Basri, DKK, Rumah Ekonomi Rakyat Budaya: Membaca Kebijakan Perdagangan Indonesia, (Jakarta: PT Gramedia Pustaka Umum,2012), h. 368

Uber, Silalahi, Metode Penelitian Sosial, (Bandung: PT Refika Aditama,2009, h.12

Sondang P, Siagian, Statistika Deskriptif untuk Penelitian, (Jakarta: PT Raja Grafindo Nursada, 2011), h.141

Tina, Skripsi, Pengaruh Program Penyediaan air minum dan Sanitasi Berbasis Masyarakat terhadap kesehatan Masyarakat, Pekanbaru, 2018, h. 24

Sugiyono, Metode Penelitian Kuantitatif, Kualitatif dan R&D, Cet ke-25, Alfabeta (Bandung, 2017) h. 8

Sugiyono, Metode Penelitian Administrasi, (Bandung: Alfabeta, 2012) h. 221

Riduwan Sunart, Pengantar Statistic Untuk Penelitian Pendidikan Sosial, Ekonomi, Komunikasi Dan Bisnis,(Bandung: Alfabeta, 2013), h. 348

Riduwan dan Suharto, Pengantar Stastistika, (Alfabeta, Bandung), h. 348

Tukiran Taniredja Hidayat Mustafidah, Ibid, h. 135

Jurnal Sosial Ekonomi Of Agriculture Volume 7 nomor 2, Desember 2018, h 99-104

Hak Cipta Dilindungi Undang-Undang

1. Dilarang mengutip sebagian atau seluruh karya tulis ini tanpa mencantumkan dan menyebutkan sumber:
 - a. Pengutipan hanya untuk kepentingan pendidikan, penelitian, penulisan karya ilmiah, penyusunan laporan, penulisan kritik atau tinjauan suatu masalah.
 - b. Pengutipan tidak merugikan kepentingan yang wajar UIN Suska Riau.
2. Dilarang mengumumkan dan memperbanyak sebagian atau seluruh karya tulis ini dalam bentuk apapun tanpa izin UIN Suska Riau.

Lampiran 1: Kuisisioner Penelitian

KUISISIONER PENELITIAN

**PENGARUH INDUSTRI KELAPA SAWIT (PT. TUNGGAL MITRA
PLANTATION) TERHADAP PENINGKATAN PEREKONOMIAN
MASYARAKAT DESA PERKEBUNAN SIARANG-ARANG
KECAMATAN PUJUD KABUPATEN
ROKAN HILIR**

I. Identitas Penelitian

1. Nama Penelitian : Butet Harahap
2. Jurusan : Pengembangan Masyarakat Islam
3. Fakultas : Dakwan dan Komunikasi
4. Universitas : Universitas Islam Negeri Sultan Syarif Kasim Riau
5. Judul Penelitian : Pengaruh Industri Kelapa Sawit di PT. Tunggal Mitra Plantation terhadap Peningkatan Perekonomian Masyarakat di Desa Perkebunan Siarang-arang Kecamatan Pujud Kabupaten Rokan Hilir
6. Kepentingan : Penyusunan Karya Ilmiah/Skripsi untuk memperoleh gelar sarjana

II. Identitas Responden

1. Nama Responden :
2. Jenis Kelamin :
3. Umur Responden :
4. Pekerjaan Responden :



Hak Cipta Dilindungi Undang-Undang

1. Dilarang mengutip sebagian atau seluruh karya tulis ini tanpa mencantumkan dan menyebutkan sumber:
 - a. Pengutipan hanya untuk kepentingan pendidikan, penelitian, penulisan karya ilmiah, penyusunan laporan, penulisan kritik atau tinjauan suatu masalah.
 - b. Pengutipan tidak merugikan kepentingan yang wajar UIN Suska Riau.
2. Dilarang mengemukakan dan memperbanyak sebagian atau seluruh karya tulis ini dalam bentuk apapun tanpa izin UIN Suska Riau.

Petunjuk Peringatan : Berilah tanda/lingkari pada salah satu alternative Jawaban yang menurut anda paling tepat pada alternative jawaban yang telah tersebut.

B. VARIABEL X (PEMBERDAYAAN EKONOMI)

1. Terbukanya Lapangan Pekerjaan bagi masyarakat setempat
 - a. Sangat setuju
 - b. Setuju
 - c. Kurang setuju
 - d. Tidak setuju
 - e. Sanga tidak setuju
2. Dengan di terimanya masyarakat bekerja di PT. Tunggal Mitra Plantation Mengurangi Pengangguran
 - a. Sangat setuju
 - b. Setuju
 - c. Kurang setuju
 - d. Tidak setuju
 - e. Sangat tidak setuju
3. Terbukanya lapangan pekerjaan bagi masyarakat luar PT. Tunggal Mitra Plantation mendatangkan dari luar daerah
 - a. Sangat setuju
 - b. Setuju
 - c. Kurang setuju
 - d. Tidak setuju
 - e. Sangat tidak setuju
4. PT. Tunggal Mitra Plantation juga memberikan tempat tinggal bagi para masyarakat
 - a. Sangat setuju



Hak Cipta Dilindungi Undang-Undang

1. Dilarang mengutip sebagian atau seluruh karya tulis ini tanpa mencantumkan dan menyebutkan sumber:
 - a. Pengutipan hanya untuk kepentingan pendidikan, penelitian, penulisan karya ilmiah, penyusunan laporan, penulisan kritik atau tinjauan suatu masalah.
 - b. Pengutipan tidak merugikan kepentingan yang wajar UIN Suska Riau.
2. Dilarang mengumumkan dan memperbanyak sebagian atau seluruh karya tulis ini dalam bentuk apapun tanpa izin UIN Suska Riau.

- a. Setuju
 - b. Kurang setuju
 - c. Tidak setuju
 - d. Sangat tidak setuju
5. Perusahaan memberikan pengobatan bagi masyarakat yang sakit yang bekerja di PT. Tunggal Mitra Plantation
- a. Sangat setuju
 - b. Setuju
 - c. Kurang setuju
 - d. Tidak setuju
 - e. Sangat tidak setuju
6. Perusahaan memberikan beras 1 bulan 2 kali bagi yang bekerja di PT. Tunggal Mitra Plantation
- a. Sangat setuju
 - b. Setuju
 - c. Kurang setuju
 - d. Tidak setuju
 - e. Sangat tidak setuju
7. Kecemburuan sosial terjadi terhadap tenaga kerja dan penyediaan tempat tinggal
- a. Sangat setuju
 - b. Setuju
 - c. Kurang setuju
 - d. Tidak setuju
 - e. Sangat tidak setuju
8. Adanya cemburuan sosial antara masyarakat setempat dengan masyarakat pendatang



Hak Cipta Dilindungi Undang-Undang

1. Dilarang mengutip sebagian atau seluruh karya tulis ini tanpa mencantumkan dan menyebutkan sumber:
 - a. Pengutipan hanya untuk kepentingan pendidikan, penelitian, penulisan karya ilmiah, penyusunan laporan, penulisan kritik atau tinjauan suatu masalah.
 - b. Pengutipan tidak merugikan kepentingan yang wajar UIN Suska Riau.
2. Dilarang mengumumkan dan memperbanyak sebagian atau seluruh karya tulis ini dalam bentuk apapun tanpa izin UIN Suska Riau.

- a. Sangat setuju
- b. Setuju
- c. Kurang setuju
- d. Tidak setuju
- e. Sangat tidak setuju

A. VARIABEL Y (DAMPAK INDUSTRI KELAPA SAWIT)

1. Dengan adanya PT. Tunggal Mitra Plantation masyarakat dapat memenuhi kebutuhan sehari-hari

- a. Sangat setuju
- b. Setuju
- c. Kurang setuju
- d. Tidak setuju
- e. Sangat tidak setuju

2. Masyarakat yang bekerja di PT. Tunggal Mitra Plantation dapat memenuhi kebutuhan sandang, pangan, papan

- a. Sangat setuju
- b. Setuju
- c. Kurang setuju
- d. Tidak setuju
- e. Sangat tidak setuju

3. Masyarakat yang bekerja di PT. Tunggal Mitra Plantation bila sakit dapat berobat di rumah sakit atau klinik

- a. Sangat setuju
- b. Setuju
- c. Kurang setuju
- d. Tidak setuju
- e. Sangat tidak setuju

4. Penghasilan Masyarakat setiap sebulan 2.000.000-3.000.000



Hak Cipta Dilindungi Undang-Undang

1. Dilarang mengutip sebagian atau seluruh karya tulis ini tanpa mencantumkan dan menyebutkan sumber:
 - a. Pengutipan hanya untuk kepentingan pendidikan, penelitian, penulisan karya ilmiah, penyusunan laporan, penulisan kritik atau tinjauan suatu masalah.
 - b. Pengutipan tidak merugikan kepentingan yang wajar UIN Suska Riau.
2. Dilarang mengumumkan dan memperbanyak sebagian atau seluruh karya tulis ini dalam bentuk apapun tanpa izin UIN Suska Riau.

- a. Sangat setuju
 - b. Setuju
 - c. Kurang setuju
 - d. Tidak setuju
 - e. Sangat tidak setuju
5. Kehadiran PT. Tunggal Mitra Plantation mendorong terciptanya usaha-usaha baru di masyarakat
- a. Sangat setuju
 - b. Setuju
 - c. Kurang setuju
 - d. Tidak setuju
 - e. Sangat tidak setuju
6. Masyarakat yang berada di PT. Tunggal Mitra Plantation bila sakit dapat berobat di rumah sakit atau klinik
- a. Sangat setuju
 - b. Setuju
 - c. Kurang setuju
 - d. Tidak setuju
 - e. Sangat tidak setuju
7. Usaha yang tersedia di sekitar PT. Tunggal Mitra Plantation bermacam-macam mulai dari usaha sandang, pangan
- a. Sangat setuju
 - b. Setuju
 - c. Kurang setuju
 - d. Tidak setuju
 - e. Sangat tidak setuju
8. Industri Kelapa Sawit di PT. Tunggal Mitra Plantation membuka peluang usaha bagi masyarakat
- a. Sangat setuju



Hak Cipta Dilindungi Undang-Undang

1. Dilarang mengutip sebagian atau seluruh karya tulis ini tanpa mencantumkan dan menyebutkan sumber:
 - a. Pengutipan hanya untuk kepentingan pendidikan, penelitian, penulisan karya ilmiah, penyusunan laporan, penulisan kritik atau tinjauan suatu masalah.
 - b. Pengutipan tidak merugikan kepentingan yang wajar UIN Suska Riau.
2. Dilarang mengumumkan dan memperbanyak sebagian atau seluruh karya tulis ini dalam bentuk apapun tanpa izin UIN Suska Riau.

- d. Setuju
 - e. Kurang setuju
 - f. Tidak setuju
 - g. Sangat tidak setuju
9. Masyarakat Mampu Menyisikan Penghasilan untuk Menabung
- a. Sangat setuju
 - b. Setuju
 - c. Kurang setuju
 - d. Tidak setuju
 - e. Sangat tidak setuju
10. Kehadiran PT. Tunggal Mitra Plantation dapat membiayai sekolah anak dan kebutuhan sehari-hari
- a. Sangat setuju
 - b. Setuju
 - c. Kurang setuju
 - d. Tidak setuju
 - e. Sangat tidak setuju
11. Penghasilan Masyarakat dapat Meningkatkan Sewaktu –waktu
- a. Sangat setuju
 - b. Setuju
 - c. Kurang setuju
 - d. Tidak setuju
 - e. Sangat tidak setuju



Hak Cipta Dilindungi Undang-Undang

Lampiran 2 : Tabulasi Data Variabel X

**Tabulasi Data Variabel X
Pengaruh Industri Kelapa Sawit**

Responden	X1	X2	X3	X4	X5	X6	X7	X8
1	4	4	4	4	5	5	4	4
2	4	4	3	3	4	5	4	4
3	4	4	3	3	4	5	5	4
4	4	4	4	4	4	5	5	4
5	4	4	4	4	4	5	4	4
6	4	4	4	4	4	4	4	4
7	4	4	4	4	4	4	4	4
8	4	4	4	4	4	4	4	4
9	4	4	4	4	4	3	4	5
10	4	4	4	4	4	3	4	4
11	4	5	5	5	4	4	5	5
12	4	4	4	4	4	4	4	5
13	4	4	4	4	2	4	4	5
14	4	4	4	4	2	4	4	4
15	4	4	4	4	4	4	4	4
16	4	4	4	4	4	4	4	4
17	4	4	4	4	4	4	4	4
18	4	4	4	4	4	4	4	4
19	5	4	4	5	4	4	5	4
20	4	4	4	4	4	4	4	4
21	5	5	5	5	4	4	5	5
22	5	4	5	5	4	4	5	5
23	4	4	4	4	4	4	4	4
24	5	2	4	5	4	4	5	4
25	4	2	4	4	4	4	4	4
26	3	2	4	4	4	4	4	4
27	3	4	4	4	4	4	4	4
28	4	4	4	4	4	2	4	4
29	4	4	4	4	4	2	4	4
30	4	4	4	4	4	4	4	4
31	4	5	4	4	4	4	4	4
32	4	5	4	4	4	4	4	4
33	4	4	4	4	5	4	4	4
34	4	4	4	4	4	4	4	4
35	4	4	4	4	4	4	4	4
36	5	4	4	5	4	4	5	4
37	4	5	4	4	4	4	4	4

1. Dilarang mengutip sebagian atau seluruh karya tulis ini tanpa mencantumkan dan menyebutkan sumber:
 - a. Pengutipan hanya untuk kepentingan pendidikan, penelitian, penulisan karya ilmiah, penyusunan laporan, penulisan kritik atau tinjauan suatu masalah.
 - b. Pengutipan tidak merugikan kepentingan yang wajar UIN Suska Riau.
2. Dilarang mengumumkan dan memperbanyak sebagian atau seluruh karya tulis ini dalam bentuk apapun tanpa izin UIN Suska Riau.



38	5	4	5	5	4	4	5	5
39	5	4	5	5	5	4	5	5
40	4	4	4	4	4	4	4	4
41	5	4	4	5	4	4	5	4
42	4	3	4	4	4	4	4	4
43	4	3	4	4	4	4	4	4
44	4	3	4	4	4	4	4	4
45	4	3	4	4	4	4	4	4
46	4	3	4	4	4	4	4	4
47	4	4	4	4	4	4	4	4
48	5	4	5	5	5	4	5	5
49	5	4	4	4	4	4	5	4
50	5	4	4	4	4	4	5	4
51	4	4	5	5	4	4	5	4
52	4	4	4	4	4	4	3	4
53	4	5	4	4	4	4	3	4
54	4	4	4	4	5	4	4	5
55	4	4	4	4	4	4	4	5
56	4	5	4	4	4	4	4	5
57	5	4	5	4	4	4	4	5
58	5	4	5	5	5	4	5	5
59	4	5	4	4	4	4	4	5
60	4	4	4	4	4	4	4	5
61	5	4	4	5	4	4	5	5
62	4	4	4	4	4	4	4	5
63	5	5	5	5	4	4	5	5
64	5	4	4	5	5	4	5	5
65	4	4	4	4	4	4	5	5
67	4	4	4	4	4	4	4	4

Hak Cipta Dilindungi Undang-Undang

1. Dilarang mengutip sebagian atau seluruh karya tulis ini tanpa mencantumkan dan menyebutkan sumber:
 - a. Pengutipan hanya untuk kepentingan pendidikan, penelitian, penulisan karya ilmiah, penyusunan laporan, penulisan kritik atau tinjauan suatu masalah.
 - b. Pengutipan tidak merugikan kepentingan yang wajar UIN Suska Riau.
2. Dilarang mengemukakan dan memperbanyak sebagian atau seluruh karya tulis ini dalam bentuk apapun tanpa izin UIN Suska Riau.



Lampiran : 3

**Tabulasi Data Variabel Y
Peningkatan Perekonomian Masyarakat**

1	Y1	Y2	Y3	Y4	Y5	Y6	Y7	Y8	Y9	Y10	Y11
2	4	4	4	4	5	5	4	4	5	5	4
3	4	4	3	3	4	5	4	4	5	5	4
4	4	4	3	3	4	5	5	4	4	5	4
5	4	4	4	4	4	5	5	4	4	5	4
6	4	4	4	4	4	5	4	4	4	4	4
7	4	4	4	4	4	4	4	4	4	4	4
8	4	4	4	4	4	4	4	4	4	4	4
9	4	4	4	4	4	4	4	4	5	4	4
10	4	4	4	4	4	3	4	5	5	4	4
11	4	4	4	4	4	3	4	4	5	4	4
12	4	5	5	5	4	4	5	5	5	5	5
13	4	4	4	4	4	4	4	5	5	4	4
14	4	4	4	4	2	4	4	5	5	4	4
15	4	4	4	4	2	4	4	4	5	5	4
16	4	4	4	4	4	4	4	4	5	4	4
17	4	4	4	4	4	4	4	4	4	4	4
18	4	4	4	4	4	4	4	4	4	4	4
19	4	4	4	4	4	4	4	4	4	4	4
20	5	4	4	5	4	4	5	4	4	5	4
21	4	4	4	4	4	4	4	4	5	4	4
22	5	5	5	5	4	4	5	5	5	5	3
23	5	4	5	5	4	4	5	5	5	5	5
24	4	4	4	4	4	4	4	4	4	4	4
25	5	2	4	5	4	4	5	4	4	5	7
26	4	2	4	4	4	4	4	4	4	4	2
27	3	2	4	4	4	4	4	4	5	4	2
28	3	4	4	4	4	4	4	4	4	4	4
29	4	4	4	4	4	2	4	4	4	5	2
30	4	4	4	4	4	2	4	4	5	5	4
31	4	4	4	4	4	4	4	4	5	4	4
32	4	5	4	4	4	4	4	4	5	5	4
33	4	5	4	4	4	4	4	4	5	4	4
34	4	4	4	4	5	4	4	4	4	4	4
35	4	4	4	4	4	4	4	4	4	4	4
36	4	4	4	4	4	4	4	4	4	4	4
37	5	4	4	5	4	4	5	4	4	5	4
38	4	5	4	4	4	4	4	4	4	4	5
39	5	4	5	5	4	4	5	5	5	5	5
40	5	4	5	5	5	4	5	5	5	5	5
41	4	4	4	4	4	4	4	4	4	4	4
42	5	4	4	5	4	4	5	4	4	5	4

Hak Cipta Dilindungi Undang-Undang

1. Dilarang mengutip sebagian atau seluruh karya tulis ini tanpa mencantumkan dan menyebutkan sumber:

- a. Pengutipan hanya untuk kepentingan pendidikan, penelitian, penulisan karya ilmiah, penyusunan laporan, penulisan kritik atau tinjauan suatu masalah.
- b. Pengutipan tidak merugikan kepentingan yang wajar UIN Suska Riau.

2. Dilarang mengumumkan dan memperbanyak sebagian atau seluruh karya tulis ini dalam bentuk apapun tanpa izin UIN Suska Riau.



© Hak Cipta

Ilmu Teknik

UIN

Suska Riau

State Islamic University of Sultan Syarif Kasim Riau

State Islamic University of Sultan Syarif Kasim Riau

Hak Cipta Dilindungi Undang-Undang

1. Dilarang mengutip sebagian atau seluruh karya tulis ini tanpa mencantumkan dan menyebutkan sumber:
 - a. Pengutipan hanya untuk kepentingan pendidikan, penelitian, penulisan karya ilmiah, penyusunan laporan, penulisan kritik atau tinjauan suatu masalah.
 - b. Pengutipan tidak merugikan kepentingan yang wajar UIN Suska Riau.
2. Dilarang mengemukakan dan memperbanyak sebagian atau seluruh karya tulis ini dalam bentuk apapun tanpa izin UIN Suska Riau.

43	4	3	4	4	4	4	4	4	4	4	4	4
44	4	3	4	4	4	4	4	4	4	4	4	4
45	4	3	4	4	4	4	4	4	4	4	4	4
46	4	3	4	4	4	4	4	4	4	4	5	4
47	4	3	4	4	4	4	4	4	4	4	5	4
48	4	4	4	4	4	4	4	4	4	4	5	5
49	5	4	5	5	5	4	5	5	5	5	5	5
50	5	4	4	4	4	4	5	4	5	5	5	4
51	5	4	4	4	4	4	5	4	4	4	5	4
52	4	4	5	5	4	4	5	4	4	4	5	4
53	4	4	4	4	4	4	4	3	4	4	4	4
54	4	5	4	4	4	4	4	3	4	4	4	4
55	4	4	4	4	4	5	4	4	5	4	4	4
56	4	4	4	4	4	4	4	4	5	4	4	5
57	4	5	4	4	4	4	4	4	5	4	4	5
58	5	4	5	4	4	4	4	4	5	4	4	4
59	5	4	5	5	5	4	5	5	5	4	4	5
60	4	5	4	4	4	4	4	4	5	4	4	4
61	4	4	4	4	4	4	4	4	5	4	4	4
62	5	4	4	4	5	4	4	5	5	4	4	4
63	4	4	4	4	4	4	4	4	5	4	4	4
64	5	5	5	5	4	4	4	5	5	4	4	5
65	5	4	4	4	5	5	4	5	5	4	4	5
66	4	4	4	4	4	4	4	5	5	4	4	4
67	4	4	4	4	4	4	4	4	4	4	4	4

Hak Cipta Dilindungi Undang-Undang

1. Dilarang mengutip sebagian atau seluruh karya tulis ini tanpa mencantumkan dan menyebutkan sumber:
 - a. Pengutipan hanya untuk kepentingan pendidikan, penelitian, penulisan karya ilmiah, penyusunan laporan, penulisan kritik atau tinjauan suatu masalah.
 - b. Pengutipan tidak merugikan kepentingan yang wajar UIN Suska Riau.
2. Dilarang mengumumkan dan memperbanyak sebagian atau seluruh karya tulis ini dalam bentuk apapun tanpa izin UIN Suska Riau.

Lampiran 4 : Output Validitas Variabel X dan Variabel Y

Hasil Output Validitas Variabel X (Pengaruh Industri Kelapa Sawit) Item-Total Statistics

No	Scale Mean if Item Deleted	Scale Variance if Item Deleted	Corrected Item-Total Correlation	Cronbach's Alpha if Item Deleted
X.1	78.21	21.562	.374	.705
X.2	78.54	22.252	.300	.712
X.3	78.30	21.720	.322	.709
X.4	78.49	21.877	.315	.710
X.5	78.23	21.077	.406	.701
X.6	78.43	22.335	.300	.712
X.7	78.24	21.433	.409	.703
X.8	78.36	22.175	.321	.711

Hasil Output Validitas Variabel Y (Peningkatan Perekonomian Masyarakat) Item-Total Statistics

No	Scale Mean if Item Deleted	Scale Variance if Item Deleted	Corrected Item-Total Correlation	Cronbach's Alpha if Item Deleted
Y.1	79.76	25.642	.400	.829
Y.2	79.94	26.025	.356	.831
Y.3	79.93	25.238	.365	.832
Y.4	79.94	25.454	.482	.826
Y.5	80.06	25.540	.462	.827
Y.6	80.01	24.586	.563	.822
Y.7	80.11	24.959	.526	.824
Y.8	79.86	25.637	.412	.829
Y.9	79.90	25.319	.459	.827
Y.10	79.97	24.513	.554	.822
Y.11	80.04	25.812	.426	.829

Hak Cipta Dilindungi Undang-Undang

1. Dilarang mengutip sebagian atau seluruh karya tulis ini tanpa mencantumkan dan menyebutkan sumber:
 - a. Pengutipan hanya untuk kepentingan pendidikan, penelitian, penulisan karya ilmiah, penyusunan laporan, penulisan kritik atau tinjauan suatu masalah.
 - b. Pengutipan tidak merugikan kepentingan yang wajar UIN Suska Riau.
2. Dilarang mengumumkan dan memperbanyak sebagian atau seluruh karya tulis ini dalam bentuk apapun tanpa izin UIN Suska Riau.

Lampiran 5 : Hasil Uji Variabel X dan Variabel X

Hasil Uji Variabel X (Pengaruh Industri Kelapa Sawit)

Reliability Statistics

Cronbach's Alpha	N of Items
,727	7

Hasil Uji Variabel Y (Peningkatan Perekonomian Masyarakat)

Reliability Statistics

Cronbach's Alpha	N of Items
,951	11

Hak Cipta Dilindungi Undang-Undang

1. Dilarang mengutip sebagian atau seluruh karya tulis ini tanpa mencantumkan dan menyebutkan sumber:
 - a. Pengutipan hanya untuk kepentingan pendidikan, penelitian, penulisan karya ilmiah, penyusunan laporan, penulisan kritik atau tinjauan suatu masalah.
 - b. Pengutipan tidak merugikan kepentingan yang wajar UIN Suska Riau.
2. Dilarang mengumumkan dan memperbanyak sebagian atau seluruh karya tulis ini dalam bentuk apapun tanpa izin UIN Suska Riau.

Lampiran 6 : Output Uji Correlations Variabel X dan Variabel Y

Correlations

pengaruh industri kelapa sawit	Pearson Correlation	1	,938**
	Sig. (2-tailed)		,000
	N	67	67
peningkatan perekonomian masyarakat	Pearson Correlation	,938**	1
	Sig. (2-tailed)	,000	
	N	67	67

** . Correlation is significant at the 0.01 level (2-tailed).



Hak Cipta Dilindungi Undang-Undang

1. Dilarang mengutip sebagian atau seluruh karya tulis ini tanpa mencantumkan dan menyebutkan sumber:
 - a. Pengutipan hanya untuk kepentingan pendidikan, penelitian, penulisan karya ilmiah, penyusunan laporan, penulisan kritik atau tinjauan suatu masalah.
 - b. Pengutipan tidak merugikan kepentingan yang wajar UIN Suska Riau.
2. Dilarang mengumumkan dan memperbanyak sebagian atau seluruh karya tulis ini dalam bentuk apapun tanpa izin UIN Suska Riau.

Lampiran 7 : Output Uji Regresi Linear Sederhana Variabel X dan Variabel Y

**Regresi Linear Sederhana Pengaruh Industri Kelapa Sawit
Di PT.Tunggal Mitra Plantation Terhadap Peningkatan Perekonomian
Masyarakat**

Koefisien Determinasi (R^2)

Mode	R	R Square	Adjusted R Square	Std. Error of the Estimate
1	,938 ^a	,880	,880	887

Hak Cipta Dilindungi Undang-Undang

1. Dilarang mengutip sebagian atau seluruh karya tulis ini tanpa mencantumkan dan menyebutkan sumber:
 - a. Pengutipan hanya untuk kepentingan pendidikan, penelitian, penulisan karya ilmiah, penyusunan laporan, penulisan kritik atau tinjauan suatu masalah.
 - b. Pengutipan tidak merugikan kepentingan yang wajar UIN Suska Riau.
2. Dilarang mengemukakan dan memperbanyak sebagian atau seluruh karya tulis ini dalam bentuk apapun tanpa izin UIN Suska Riau.



PEMERINTAH KABUPATEN ROKAN HILIR
KECAMATAN PUJUD
KEPENGHULUAN PERKEBUNAN SIARANGARANG
 Jalan Lintas Perkebunan Siararang Kode Pos 28983

Perkebunan Siararang, 27 Februari 2020

Nomor : 140/PEMDES/ PSA/ II/ 2020/007
 Sifat : Biasa
 Lampiran : -
 Hal : Rekomendasi izin penelitian

Kepada Yth :
 Dekan Fakultas Dakwah dan Ilmu Komunikasi
 Di - Pekanbaru

Berdasarkan Rekomendasi Kepala Dinas dan Pelayanan Terpadu Satu Pintu Provinsi Riau dengan Nomor : 503 / DPMTSP/ NON IZIN-RISET / 2020 / 01 tentang Pelaksanaan Kegiatan Riset / Pra Riset dan Pengumpulan Data untuk bagan skripsi.

Sehubungan dengan hal tersebut diatas bersama ini Penghulu Perkebunan Siararang, Kecamatan Pujud , Kabupaten Rokan Hilir menerangkan bahwa :

Nama : **BUTET HARAHAP**
 Nim : 11641202266
 Program studi : Pengembangan masyarakat islam
 Jenjang : SI
 Judul : Pengaruh industri kelapa sawit di PT. Tunggal Mitra Plantation terhadap peningkatan perekonomian masyarakat Di Desa Perkebunan Siararang Kecamatan Pujud Kabupaten Rokan Hilir.

Nama tersebut benar telah melaksanakan Riset dan pengumpulan Data pada tanggal 23 Januari 2020 s/d selesai di Kepenghuluan Perkebunan Siararang Kecamatan Pujud Kabupaten Rokan Hilir.

Demikian disampaikan, atas perhatian diucapkan terima kasih.





Hak Cipta Dilindungi Undang-Undang

1. Dilarang mengutip sebagian atau seluruh karya tulis ini tanpa mencantumkan dan menyebutkan sumber:
 - a. Pengutipan hanya untuk kepentingan pendidikan, penelitian, penulisan karya ilmiah, penyusunan laporan, penulisan kritik atau tinjauan suatu masalah.
 - b. Pengutipan tidak merugikan kepentingan yang wajar UIN Suska Riau.
2. Dilarang mengumumkan dan memperbanyak sebagian atau seluruh karya tulis ini dalam bentuk apapun tanpa izin UIN Suska Riau.



PEMERINTAH PROVINSI RIAU DINAS PENANAMAN MODAL DAN PELAYANAN TERPADU SATU PINTU

Gedung Menara Lancang Kuning Lantai I & II Komp. Kantor Gubernur Riau
Jl. Jenderal Sudirman No. 460 Telp. (0761) 39119 Fax. (0761) 39117, PEKANBARU
Email : dpmpstp@riau.go.id Kode Pos : 28126



032010

REKOMENDASI

Nomor : 503/DPMPSTP/NON IZIN-RISET/2020/61
TENTANG

PELAKSANAAN KEGIATAN RISET/PRA RISET DAN PENGUMPULAN DATA UNTUK BAHAN SKRIPSI

Kepala Dinas Penanaman Modal dan Pelayanan Terpadu Satu Pintu Provinsi Riau, setelah membaca Surat Permohonan Riset dari : Dekan Fakultas Dakwah dan Komunikasi UIN Suska Riau, Nomor : Un.04/F.IV/PP.00.9/8967/2019 Tanggal 16 Desember 2019, dengan ini memberikan rekomendasi kepada:

- | | |
|----------------------|---------------------------------------------------------------------------------------------------------------------------------------------------------------------------|
| 1. Nama | : BUTET HARAHAP |
| 2. NIM / KTP | : 11641202266 |
| 3. Program Studi | : PENGEMBANGAN MASYARAKAT ISLAM |
| 4. Jenjang | : S1 |
| 5. Alamat | : PEKANBARU |
| 6. Judul Penelitian | : PENGARUH INDUSTRI KELAPA SAWIT DI PT. TUNGGAL MITRA PLANTATION TERHADAP PENINGKATAN PEREKONOMIAN MASYARAKAT DI DESA SIARANG-ARANG KECAMATAN PUJUD KABUPATEN ROKAN HILIR |
| 7. Lokasi Penelitian | : PT. TUNGGAL MITRA PLANTATION |

Dengan ketentuan sebagai berikut:

1. Tidak melakukan kegiatan yang menyimpang dari ketentuan yang telah ditetapkan.
2. Pelaksanaan Kegiatan Penelitian dan Pengumpulan Data ini berlangsung selama 6 (enam) bulan terhitung mulai tanggal rekomendasi ini diterbitkan.
3. Kepada pihak yang terkait diharapkan dapat memberikan kemudahan serta membantu kelancaran kegiatan Penelitian dan Pengumpulan Data dimaksud.

Demikian rekomendasi ini dibuat untuk dipergunakan seperlunya.

Dibuat di : Pekanbaru
Pada Tanggal : 6 Januari 2020

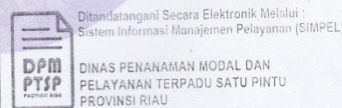

Tembusan :

Disampaikan Kepada Yth :

1. Kepala Badan Kesatuan Bangsa dan Politik Provinsi Riau di Pekanbaru
2. Pimpinan PT. Tunggul Mitra Plantation
3. Dekan Fakultas Dakwah dan Komunikasi UIN Suska Riau di Pekanbaru
4. Yang Bersangkutan

Hak Cipta Dilindungi Undang-Undang

1. Dilarang mengutip sebagian atau seluruh karya tulis ini tanpa mencantumkan dan menyebutkan sumber:
 - a. Pengutipan hanya untuk kepentingan pendidikan, penelitian, penulisan karya ilmiah, penyusunan laporan, penulisan kritik atau tinjauan suatu masalah.
 - b. Pengutipan tidak merugikan kepentingan yang wajar UIN Suska Riau.
2. Dilarang mengumumkan dan memperbanyak sebagian atau seluruh karya tulis ini dalam bentuk apapun tanpa izin UIN Suska Riau.

RIWAYAT HIDUP



Butet Harahap lahir di Simpang Limun, pada tanggal 04 September 1997. Lahir dari pasangan Bapak Rifin Harahap dan Ibu Nurajanah Siregar dan merupakan anak keempat dari 7 bersaudara. Pada tahun 2004 menempuh pendidikan Sekolah Dasar di SD Budi Mulia Desa Pematang Damar Kecamatan Bangko Pusako Kabupaten Rokan Hilir dan lulus pada tahun 2010. Pada tahun 2010 melanjutkan pendidikan di SMP Budi Mulia lulus pada tahun 2013. Pada tahun itu juga melanjutkan pendidikan di SMA Negeri 2 Pujud dan lulus pada tahun 2016.

Pada tahun 2016 pada jalur mandiri, penulis diterima menjadi mahasiswa pada program studi Pengembangan Masyarakat Islam Fakultas Dakwah dan Komunikasi dan melanjutkan pendidikan di Jurusan Pengembangan Masyarakat Islam Fakultas Dakwah dan Komunikasi Universitas Islam Negeri Sultan Syarif Kasim Riau. Penulis pernah aktif mengikuti organisasi; Himpunan Mahasiswa Jurusan Pengembangan Masyarakat Islam (HIMA PMI), dan pernah mengikuti organisasi Rohis di Kampus UIN SUSKA RIAU. Penulis melaksanakan Kuliah Kerja Nyata (KKN) di Desa Rambah Hilir Timur Kecamatan Rambah Hilir Kabupaten Rokan Hilir selama dua bulan pada tahun 2019 dan Praktek Kerja Lapangan (PKL) di Program KOTAKU (Kota Tanpa Kumuh) di Pekanbaru selama dua bulan pada tahun 2019.

Pada tanggal 22 Mei 2020 dinyatakan Lulus melalui Sidang Akhir dan berhak menyandang gelar Sarjana Sosial (S.Sos) melalui sidang Manaqasah Program Studi Pengembangan Masyarakat Islam Universitas Islam Negeri Sultan Syarif Kasim Riau.