

Genética y mejora

La valoración del tronco del conejo

E. Steichen

(*Cuniculture*, 1986, 69 : 165-167)

El tronco es la porción del cuerpo de la que se han excluido la cabeza y los miembros. En el conejo entendemos por «tronco» el conjunto del cuerpo formado por las espaldas, el pecho, el vientre, el dorso y la grupa.

En las razas de gran tamaño, el tronco es superior tanto en anchura como en longitud al de las pequeñas, si bien la forma cilíndrica es muy importante en muchas de ellas.

Para conocer bien esta característica en los animales de tipo carne —Neozelandeses o Californianos— se debe colocar el conejo sobre el suelo en posición agachada; cuerpo que no debe presentar adelgazamiento ni por la parte anterior ni por la posterior, debiendo estar las costillas y el tercio posterior armoniosamente redondeados y carnosos. La forma del tercio posterior debe ser tan alto como el de la parte anterior, en una proporción 1/1, debiendo ser la longitud del cuerpo tres veces a la altura o anchura, en una proporción 3/1/1.

Señalemos de igual forma que el cuerpo de los machos son más pequeños que los de las hembras en todas las razas.

Al enjuiciar el tronco se debe prestar especial atención a cualquier particularidad que se presente en la línea del dorso, la cual se inicia en la nuca y sube suavemente hasta alcanzar su mayor altura a nivel del lomo, para descender suavemente hacia la grupa, la cual debe estar bien desarrollada muscularmente, con formas llenas y redondeadas (figura 3).

Los distintos esquemas del trabajo nos demuestran en primer lugar la forma ideal del conejo con los defectos más destacados:

- Espaldas desequilibradas o escápulas salidas (fig. 4).
- Espalda de carpa (fig. 5);

- Dorso ensillado (fig. 6), y
- Dorso plano (fig. 7).

Algunas veces la grupa se muestra totalmente caída a partir del lomo, en contraposición con el lomo caído en que se constata una línea descendente larga hasta el rabo.

La apreciación de los defectos físicos exige asimismo una palpación para apreciar la estructura ósea del animal que se examina.



Figura 1. A la izquierda, tronco correctamente formado, espaldas y grupa casi de la misma anchura.

A la derecha, mala conformación, con tercio posterior reducido.



Figura 2. 2a: altura y anchura iguales; 2b: perfecto animal de carne, la longitud del conejo es tres veces superior a la anchura.

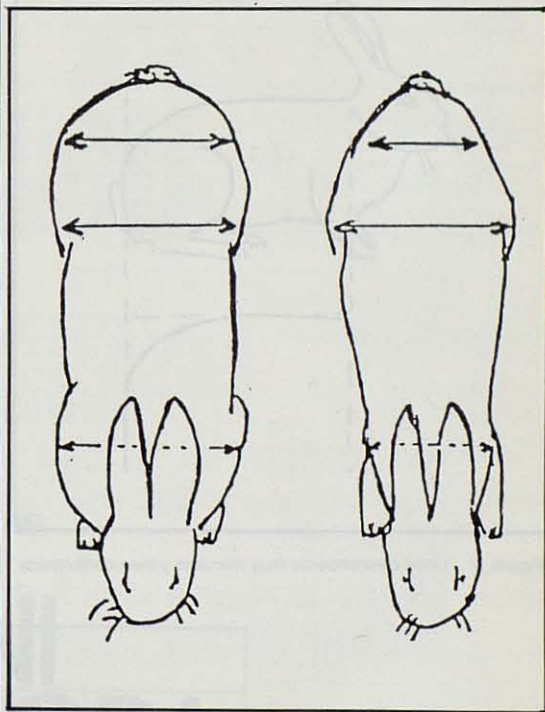

Figura 4. Línea que sobrepasa la línea de perfil descendente.

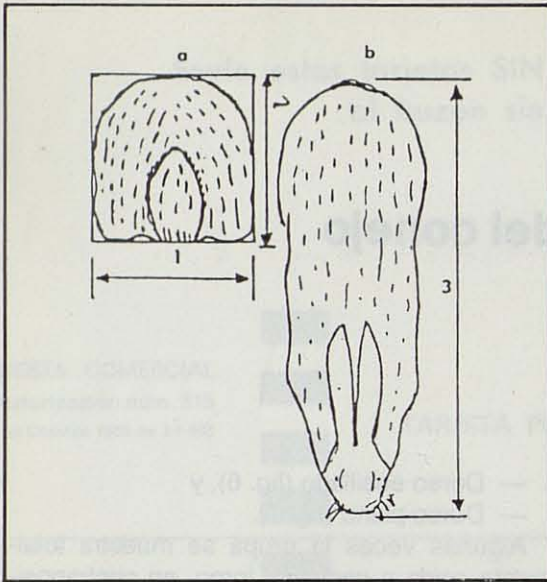

Figura 3. Línea descendente muy marcada y bien conformada.

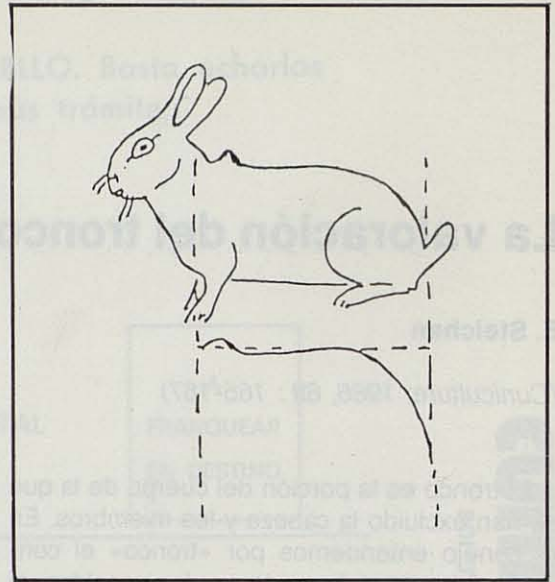

Figura 5. Espalda de carpa.

Al enjuiciar el tronco se tendrá muy en cuenta el perfil del pecho y la forma del vientre. El pecho debe estar correctamente desarrollado y bien descendido hacia los miembros

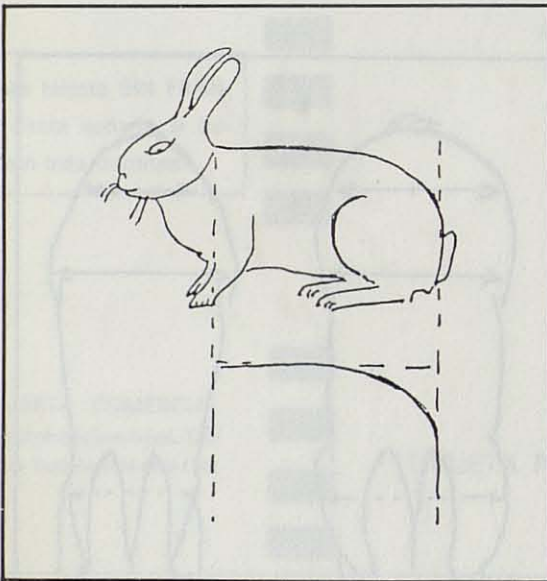
anteriores; la caja torácica debe ser amplia y con costillas regularmente arqueadas (fig. 8); como puede apreciarse en la figura de la derecha (b) se representa un tórax estrecho, y

El conejo de angora, la nueva cunicultura

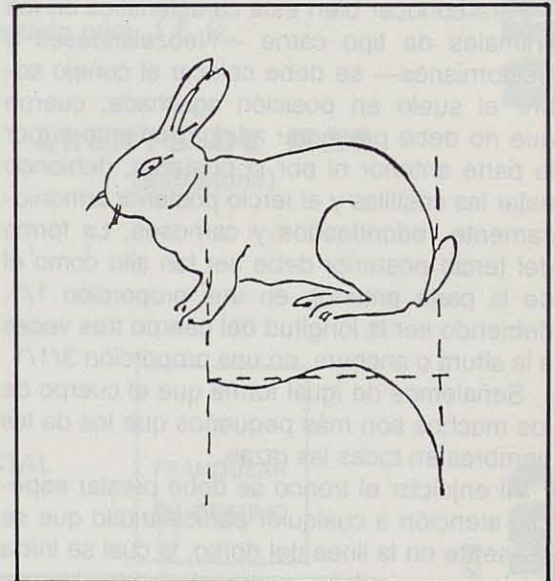
Información y ventas:

**CUNI
ANGORA**
S O C I E D A D A N O N I M A

C. Parc, 1 LA SENIA (Tarragona) Tel.: (977) 71 31 43

Selección y cría de Conejos de Angora.

MARCAS Y TATUADORES PARA CONEJOS

EN CONFORMIDAD CON LAS
NORMAS OFICIALES

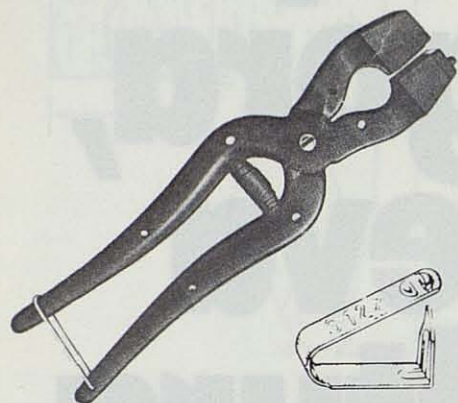

Masalles, s.a.

Fábrica: Industria, 6
RIPOLLET (Barcelona)
Tels.: (93) 692 18 24 y 692 09 89

Granja: Dosrius, 38
08035 BARCELONA
Tel.: (93) 229 58 47
Télex: 54095 MALSE

LAS JAULAS QUE MAS PRODUCEN

CON ADELANTOS EXCLUSIVOS, FRUTO DE
LA INVESTIGACION Y LA EXPERIENCIA

MAXIMA
LIMPIEZA

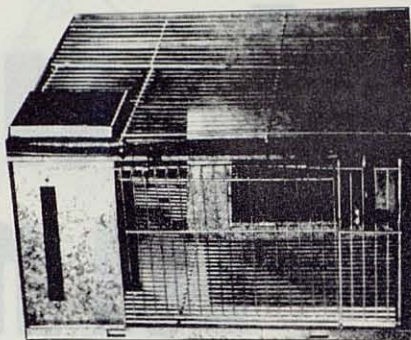

MINIMO
ESPACIO

★ Suelos en **VARILLA RELAX**, para evitar el desarrollo del **MAL DE PATA**.

★ Nidales provistos de **CUBIERTA TERMICA** extraible, para compensar los cambios de temperatura, y favorecer la nidación.



canbarso

Pintor Torres, 164

Tels. 788 25 64 - 699 97 26 TERRASSA

(Barcelona)

**UNION
TECNICAS
CUNICOLAS**

UNITEC

Apartado 398
REUS (Tarragona)
Tels. (977) 85 02 15
32 04 14 — 31 60 02

¡¡ ATENCION !!

CUNICULTOR:

- No instale su granja a ciegas.
- Hágalo con las máximas garantías de rentabilidad.
- Si ya la tiene en funcionamiento y no obtiene los beneficios deseados,

LLAMENOS:

tenemos la solución

- en 36 meses recuperación total de su inversión.
- **GARANTIZAMOS** un beneficio anual neto del 33 %.



Figura 6. Dorso ensillado.

Figura 7. Dorso plano.

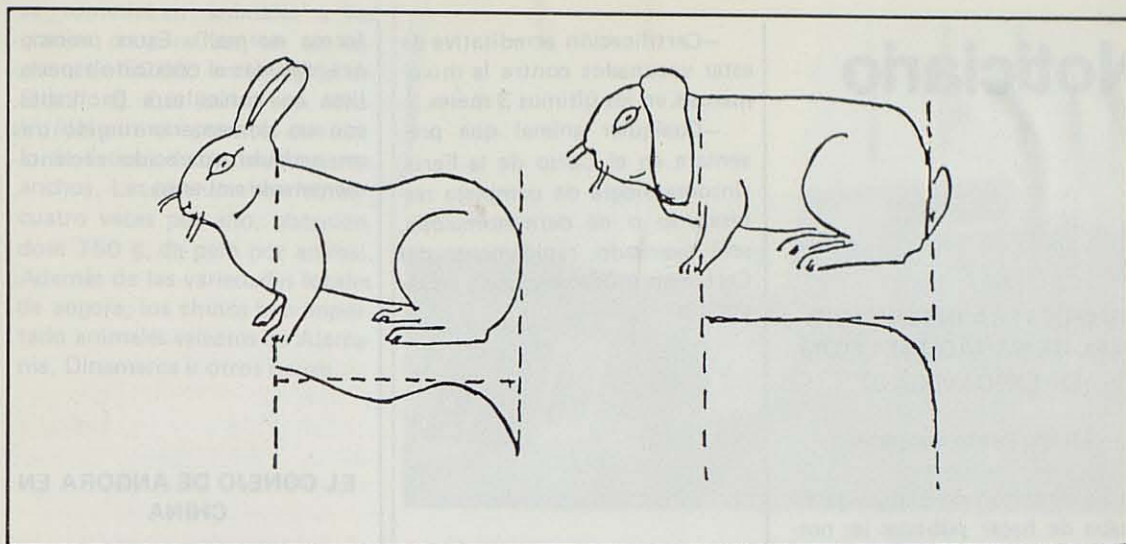
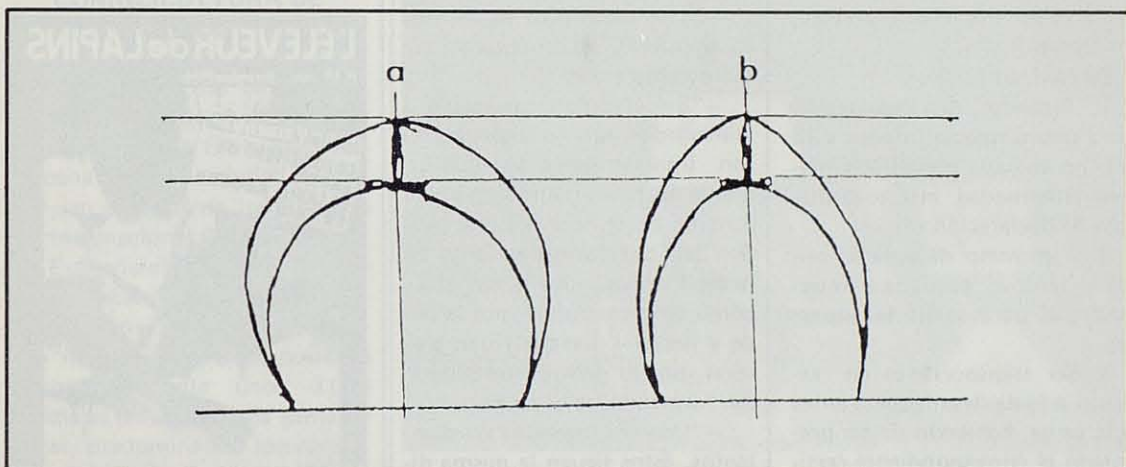

Figura 8. Conformacion de la seccion del tórax, el cual presentará (a) un tórax correctamente arqueado y (b) torax estrecho.

la izquierda (a) se representa un tórax correctamente arqueado.

El abdomen no deberá tener unas dimensiones desmesuradas y estará bien conformado. En el caso de que el vientre esté ligeramente prominente, se puede suponer que el aparato digestivo está bien desarrollado, que el conejo come bien y que su canal

será carnosa; por el contrario, un abdomen hundido significa insuficiente desarrollo de los órganos digestivos, que el conejo no come bien y que el cuerpo tiene un aspecto raquítico. Es de destacar que algunas razas como la liebre belga requieren una abdomen reducido.