

Ictiólogos de la Argentina

Francisco Saverio Gneri

ProBiota

FCNyM, UNLP



ISSN 1515-9329

2015

Recopiladores

Hugo L. López y Justina Ponte Gómez

Serie Técnica y Didáctica N° 14(62)
Indizada en la base de datos ASFAC.S.A.

Ictiólogos de la Argentina

Francisco Saverio Gneri

Hugo L. López y Justina Ponte Gómez

División Zoología Vertebrados

Museo de La Plata

UNLP

Marzo de 2015

En esta serie se mencionan a todos aquellos que, a través de sus pequeños o grandes aportes, contribuyeron a la consolidación de la disciplina en nuestro país.

El plan general de esta contribución consiste en la elaboración de fichas individuales que contengan una lista de trabajos de los diferentes autores, acompañadas por bibliografía de referencia y, cuando ello fuera posible, por imágenes personales y material adicional.

Se tratará de guardar un orden cronológico, pero esto no es excluyente, ya que priorizaremos las sucesivas ediciones al material disponible.

Este es otro camino para rescatar y revalorizar a quienes en diversos contextos históricos sentaron las bases de lo que hoy es la ictiología nacional.

Considero que este es el comienzo de una obra de mayor magnitud en la que se logre describir una parte importante de la historia de las ciencias naturales de la República Argentina.

Hugo L. López

This series will include all those people who, by means of their contributions, great and small, played a part in the consolidation of ichthyology in Argentina.

The general plan of this work consists of individual factsheets containing a list of works by each author, along with reference bibliography and, whenever possible, personal pictures and additional material.

The datasheets will be published primarily in chronological order, although this is subject to change by the availability of materials for successive editions.

This work represents another approach for the recovery and revalorization of those who set the foundations of Argentine ichthyology while in diverse historical circumstances.

I expect this to be the beginning of a major work that achieves the description of such a significant part of the history of natural sciences in Argentina.

Hugo L. López

Es necesario que ustedes sepan estas cosas, niños, porque las personas sólo viven cuando están vivas, pero si están muertas sólo consiguen vivir si se las nombra.

Daniel Salzano

Francisco Saverio Gneri **Ictiólogo**



1914 –Sin dato

No toda época sabe reconocer a sus hijos

- Nació en la Ciudad Autónoma de Buenos Aires el 3 de julio de 1914.
- Se recibió de Profesor en el Instituto Nacional de Profesorado Secundario.
- En 1937 colaboró en la Sección Ictiología del Museo Argentino de Ciencias Naturales "Bernardino Rivadavia" (MACN).
- En 1938 fue nombrado Ayudante en el MACN.
- Fue profesor de Zoología en el Liceo Militar General San Martín (1945).
- Fue profesor en el Colegio Nacional Pueyrredón (1945)
- Desde 1932 a 1940 da clases en el Colegio Nacional B. Rivadavia
- Fue profesor del Liceo Nacional de Señoritas Núm 2.
- En 1958 trabaja como Técnico Oceanógrafo contratado en el Departamento de Oceanografía del Servicio de Hidrografía Naval.
- A partir de 1959 toma licencia sin goce de sueldo en el MACN y en 1966 renuncia.



Los profesores Alberto Nani, Elvira Siccardi y Francisco Gneri con el Sr. Aurelio J. Pozzi, jefe de la sección ictiológica del Museo Argentino de Ciencias Naturales

Obtenido de Colegio Nacional B. Rivadavia; http://preceptortoday.8m.com/historia_10.html



Nómina del Personal Directivo y Administrativo durante el año 1941



Rector: JUAN LUIS GONZALEZ ZIMMERMANN

Vicerrector: CARLOS LUIS BOSCH

Secretario: ANTONIO GARBELLINI

Prosecretario: TEODORO MURGA

Jefe de Celadores: ELIEZER I. PUPPO

Sub Jefe de Celadores: ROBERTO C. GENE

Archivero: ANIBAL BENGURIA

Bibliotecarios: JOSE PEDRO CORRECH - Srta. DORA BERTONI

Jefe de Trabajos Prácticos: JUAN JOSE BASUALDO

Escribientes: Rosa Delia Bianchi, Julia Elena Arriola, Susana M. Urdapilleta, Juana De Angelis, Miguel Gutiérrez, José Octavio Páez, Juan Carlos Lebrero.

Ayudantes de Gabinete: Eduardo E. Corvalán Posse, Alberto M. Garcia, José M. García, Victorio Morelli, Abel Angel Boffico, Angel Gutiérrez, José Pazos, Arnold Lopez, Juan B. Pazos

Celadores: Mario C. Apugliese, Víctor H. Bertolina, Alfredo Dunet, Horacio Amarillo, Luis Gerschfeld, Norberto J. Gómez, Antonio Gonzalez Molina, Sebastián R. Huguet, Angel Antonio Lago, Nevio O. Lemos, Bautista López, Jesús M. Loureyro, Federico, L. Lhomme, Carlos Maison, Justo Martínez, Juan Milcini, Félix G. Nicolini, Clemente Sanchez, Enrique R. Sierra, Francisco Solano, Juan Toribio, Manuel Balado, Juan Carlos Capó, Domingo Damianí, Arturo Dellacasa, Felipe E. Durandeu, Dardo E. Farías, Roberto P. Giribaldi, Eduardo J. Viñale, **Francisco S. Gneri**, Jordán Gibertoni, Mario Avelino Gutiérrez, José Castro, Mario A. Gutiérrez, José Lorenzo Legaspi, Mercedes Rafael Oronás, Romulo J. Rimondi, Manuel Frecha, Pedro Vaccaro, Domingo A. Vera, Victorio Viberti, Ricardo Viviani, Mario Zardain.

Mayordomo:

Clemente Sánchez.

Ordenanzas:

Miguel Di Benedetto, Joaquín Delio, Cecilio A. González, Jesús Loureyro, Juan Sanchez, Elías Sanz, Antonio Vitale.

Obtenido de [Full text of "Boletín Oficial de la República Argentina. 1949](https://archive.org/stream/Boletin_Oficial_Republica_Argentina_1ra_seccion_1949-12-01/1949-12-01_djvu.txt)

https://archive.org/stream/Boletin_Oficial_Republica_Argentina_1ra_seccion_1949-12-01/1949-12-01_djvu.txt

PRESIDENCIA DE LA NACIÓN

EDICIÓN DE 80 PAGINAS

Subsecretaría de Informaciones

Buenos Aires, jueves 19 de diciembre de 1949

Dirección General del Registro Nacional

Año LVIT

BOLETÍN OFICIAL — Jueves- de diciembre 1948

MINISTERIO DE EJERCITO

DECRETO SINTETIZADO

NOMBRAHSE;
DECRETO nº 27.727.

En el LICEO MILITAR "GENERAL SAN MARTIN", con anterioridad a Marzo de 1949:

.....

Profesor de enseñanza básica general y especial titular con 9 horas de Geografía: José Ferrante (M. 0,041.472).

Profesor de enseñanza básica general y especial titular con 4 horas de Matemáticas: Andrés Juan Nicolás Firpo (M. 0.362.855).

Profesor de enseñanza básica especial titular con 9 horas de Física y 3 horas de Química: Carlos Armando Frumento (M. 0.267.498).

Profesor de enseñanza básica general titular con 1 hora de Ciencias Biológicas: Francisco Saverio Gneri (Matr. 0.378.019).

.....

Obtenido de Full text of "Boletín Oficial de la República Argentina. 1953"
https://archive.org/stream/Boletin_Oficial_Republica_Argentina_1ra_seccion_1953-10-12/1953-10-12_djvu.txt

PRESIDENCIA DE LA NACIÓN
SUBSECRETARÍA DE INFORMACIONES

DIRECCIÓN GENERAL
DEL REGISTRO NACIONAL

PRIMERA SECCIÓN
Legislación y Licitaciones

Buenos Aires, lunes 12 de octubre de 1953

Número 17.501
MODIFICARSE ASIGNACIONES DE Y MOVILIDAD
DECRETO Nº 18.284

.....
MOVIMIENTO DE PERSONAL DOCENTE SECUNDARIO EN

CIENCIAS NATURALES
María Ernestina Uranga Imas de Manuel
Ricardo Néstor Oríua
Lucas Pucheta
Mario Egidio Teruggi
Mercedes Aznares
Osear Miguel And rada
Noemí Violeta Cattol
Camilo Antonio Daneri
José Alejandro De Cario
Jorge .Miguel de Cario
Luía Maria Etchart
Secundino da Fonseca
Francisco Saverio Gneri
Luis Hoberio Huste
José María Martínez
Fermín Julio Muoya.

.....

Obtenido de [Acta del Consejo Directivo – Biblioteca digital de la Facultad de Ciencias Exactas y Naturales, UBA \(pdf\)](#)

Universidad de Buenos Aires
Facultad de Ciencias Exactas
y Naturales

FACULTAD DE CIENCIAS EXACTAS Y NATURALES
CONSEJO DIRECTIVO
ACTA Nº 12
Sesión del día 9 de marzo de 1959

Presentes

Dr. Rolando V. García
Dr. Rodolfo H. Busch
Dr. Enrique Gaviola
Dr. Juan José Giambiagi
Dr. Luis A. Santaló
Lic. Eduardo U. Passeron
Lic. Eduardo L. Ortiz
Dr. Israel D. Algranati
Dr. Ariel H. Guerrero
Sr. Roberto P. Lago
Sr. Juan C. Vella
Sr. Héctor Maldonado

Ausentes

Dr. Félix González Bonorino
Dr. Jorge Villar Fabre
Dr. Oscar Kühnemann
Ing. Agr. Juan I. Valencia
Sr. José Ricardo Mela

En Buenos Aires, a los nueve días del mes de marzo de mil novecientos cincuenta y nueve, se reúne el Consejo Directivo de la Facultad de Ciencias Exactas y Naturales, con la asistencia de los miembros cuyos nombres figuran al margen y bajo la presidencia del Decano de la misma, Dr. Rolando V. García, actuando como Secretario el señor Pedro Saludjian.

A las 18,45 hs. se inicia la sesión, tratándose como primer punto del Orden del Día:

El Consejero Lugo lee las designaciones por Departamento:

"Visto:

"

" las propuestas hechas por los Departamentos y la resolución
"nº 249 y ampliatoria y

"

"CONSIDERANDO:

"

" que es necesario completar el cuadro del personal
"docente de esta casa de estudios con profesores interinos hasta
"tanto se substancien los concursos de profesores regulares actual-
"mente en trámite,

"

" La Comisión de Enseñanza aconseja la siguiente reso-
"lución:

"

"Art. 1º: Se designan con carácter de interinos y con la jerarquía
"que se aclara en cada caso a los siguientes profesores:

"

"Departamento de Botánica

"

"Departamento de Biología:

"

"Dr. POPOVICI, Zacarías	Titular interino
"Dr. GNERI, Francisco Saverio	Titular interino
"Dr. FRUMENTO, Antonio Sadi	Titular interino
"Dra. SACERDOTE de LUSTIG, Eugenia	Titular interino

"



Sin datos

Obtenido de ATNA-Amigos de la tradición náutica argentina

http://www.atna.com.ar/web/index.php?option=com_content&task=view&id=364&Itemid=1

Las campañas antárticas de 1942 y 1943 del transporte Primero de Mayo por A. Becquer Casaballe

Para quienes no lo concen, A. Becquer Casaballe es fotógrafo y periodista, asesor de la Junta de Historiadores del Río de la Plata, habiéndose especializado en temas de historia marítima. Fue tripulante y cronista de la Travesía Antártica del yate a vela Callas en 1994, y participó de la Campaña Antártica de Verano, en el año 2007, del ARA Almirante Irizar, como documentalista. Fue nombrado “Comandante Honorario” de la EDPV “Corbeta Uruguay” ya que, por su iniciativa, ambas embarcaciones del RHAf fueron bautizadas “Rompehielos General San Martín” y “Corbeta Uruguay”. Es “Gaviero Honorario” de la Fragata Presidente Sarmiento pero, por sobre todo, un apasionado de los temas del mar, de la Antártida y de sus hombres. Ha publicado en esta página varios artículos siendo la serie de su navegación a la Antártida a bordo del rompehielos ARA Irizar, no solo son los artículos más leídos en este sitio sino material de permanente consulta.



El Primero de Mayo en la ría Nancy de Bahía Margarita, en el Círculo Polar, 1943. Se aprecia el Nido de Cuervo en el Trinquete, el aparejo Goleta con sus cangrejas aferradas y el Stearman E 42 trincado en popa.

La campaña 1942

Habrían de transcurrir casi cuatro décadas desde la travesía de 1905 para reaprovisionar el Observatorio de las Orcadas del Sur e intentar rescatar la expedición del Dr. Jean Charcot en el "François" –realizada por la veterana Uruguay –para que buques argentinos volvieran a explorar la región Antártica en un intento de ganar el terreno perdido frente a otras naciones – particularmente Inglaterra y los Estados Unidos–, naciones que estuvieron muy activas en la zona a lo largo de la década del '30...

La plana mayor del Primero de Mayo quedó integrada por el capitán de fragata Alberto J. Oddera (comandante); teniente de navío Luis García (2do. comandante); teniente de navío Julio R. Poch (jefe operaciones en tierra); teniente de fragata Emilio L. Díaz (jefe navegación, comunicaciones y meteorología); teniente de fragata Mario A. Robbio (jefe de hidrografía); teniente de fragata

Benjamín Moritán Colman (detall, armamento y voladuras); teniente de fragata Eduardo Lanusse (Piloto aviador, ayudante navegación); alférez de navío Ricardo J. Bogliano (jefe material naval, maniobra); ingeniero maquinista de 1ª Enrique Carranza (jefe de máquinas); cirujano Alberto J. Cañas (jefe de sanidad); contador de 3ª Mario Martínez de Arroyo (jefe contabilidad), además de Alfonso López, delegado de la Dirección de Meteorología y los profesores Francisco G. Gneri, Eduardo Mammi y Enrique Motti, delegados del Museo Nacional de Ciencias Naturales. El personal subalterno estaba compuesto por 42 militares, 10 empleados civiles de la División Transportes y 8 del Servicio de Hidrografía Naval, a los cuales se sumaban cuatro hombres destinados a relevar el personal de Orcadas....

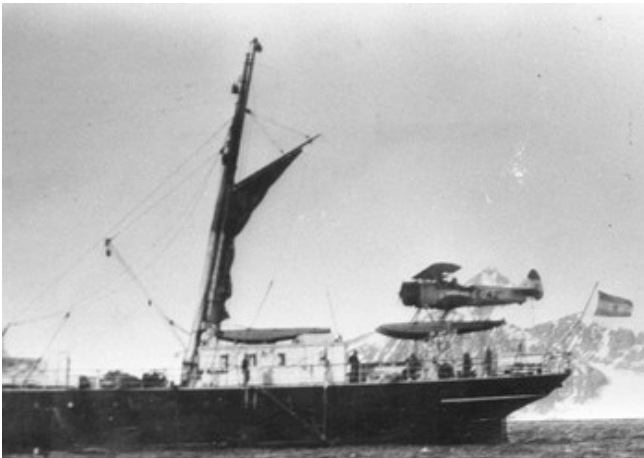

El Mesana con las cangrejas aferradas, el Stearman trincado en popa y sobre el casillaje, flotadores de respo del hidroavión.



En navegación, Tte. Poch, Doctor Cañas, Tte. García, Tte. Robio y Tte. Moritán. 1942.



El Primero de Mayo en el fondeadero en Melchior, después de una intensa nevada. 1942.



Cementerio de Isla Decepción, 1942. Es una de las fotos más reveladoras puesto que, debido a varias erupciones volcánicas que modificaron sustancialmente la geografía de toda la isla, el mismo prácticamente ha desaparecido. Hoy apenas se conservan dos cruces, que no dan una idea de la dimensión que el mismo tuvo mientras ahí funcionó la factoría ballenera.



Islote de Archipiélago Melchior, fotografiado desde el Stearman.



Casa en que invernó en 1936 la expedición británica de Rymill. En el frente de la casa se ha pintado: Esta casa se alquila para la temporada 1936-37".



Campamento para determinación de punto y observación de mareas. Hidrógrafo González, Tte. Poch, Tte. Robbio, Tte. Bogliano. Isla Decepcion, 1942.



1942: El avión listo para iniciar un vuelo de exploración. Piloto Tte. Lanusse, observador Tte. Robbio.



Casa en la que inver-
nó en 1936 la expe-
dición británica de
Rymill. - En el frente
se ha pintado: "esta ca-
sa se alquila para la
temporada 1936-1937" -



Expedición 1943. Poniendo en marcha el motor del avión para realizar un vuelo de observación meteorológica en altura (temperatura, presión, humedad). Obsérvese el meteorólogo en el ala de estribor.



El cabo principal aeronáutico Erik Angel Blonquist, en la carga de gasolina del Stearmar en la Bahía de Ushuaia, para un vuelo de prueba.



Arriado del avión en Puerto Lockroy. Acompañante Tte. Robbio.



Instante antes de ser colocado el avión en el agua, para efectuar un vuelo de exploración. El acompañante, Tte. Robbio, listo para desenganchar. Obsérvese las drizas y botalones con que es ayudada la maniobra. Puerto Lockroy.



Instante en que es colocado en la carta el punto estimado que corresponde al cruce del Circulo Polar Antartico, el día 4 de mayo de 1943, a 1305 en Longitud 70°20' W, por primera vez por un buque con pabellón argentino. Izq a der. Tte Rousseau, Alférez Beláustegui, Cirujano Cañas, Tte. Robbio.



Comentando el acontecimiento. Beláustegui, Rousseau, Cirujano Cañas, Tte. Robbio, Tte. Maloberti, Tte. Ogara.



La Base del Este de la expedición norteamericana del almirante Byrd de 1940-41

La campaña de 1943

El Primero de Mayo habría de celebrar su cincuenta aniversario surcando nuevamente los mares del confín del mundo, en la reafirmación de los derechos que la Argentina reivindica en un sector de la Antártida y en la exploración de la región.

La dotación de esta segunda travesía del viejo transporte naval estuvo integrada por capitán de fragata Silvano Harriague (comandante), teniente de fragata Alicia Ogara, teniente de fragata Oscar H. Rousseau, teniente de fragata, Leandro Maloberti, teniente de fragata Mario Robbio Pacheco, alférez de navío Luis Tristán de Villalobos, alférez de navío Cristian C. Belaustegui (piloto aviador), ingeniero maquinista de 1ª Italo Luciani (jefe de máquinas), ing. maq. de 2ª Carlos Cabeza, cirujano de 2ª Alberto Cañas y contador de 3ª Américo Nadal, además de los civiles Pascual Sbroso de la Comisión Nacional del Antártico, Carlos Pascale y Carlos Martinoli de la Dirección de Meteorología, Geofísica e Hidrología –perteneciente entonces al Ministerio de Agricultura– y el profesor Francisco Gneri, investigador del Museo Nacional de Ciencias Naturales....

...Fue entonces que se diseñó la Campaña Antártica de 1947, que dejamos para más adelante....



Francisco Gneri y Aurelio Pozzi observando el cráneo de una orca, Bahía Blanca, 1945

Título de la Obra: Derrotero Argentino. Parte V. Antártida y Archipiélagos subantárticos argentinos

Segunda edición actualizada hasta el 15 de octubre de 1953

República Argentina. Ministerio de Marina. Dirección General de Navegación e Hidrografía

Impreso el 23 de Octubre de 1953 - Tapa dura

Páginas: 349

Contenido del presente Derrotero

La primera parte de este libro proporciona, a modo de Introducción, una serie de informaciones generales de carácter histórico, científico y práctico, de interés para el navegante, relativas al continente antártico en general y a la Antártida Argentina en particular.

En la segunda parte se describen minuciosamente, en tantos capítulos, los grupos de islas subantárticas (Georgias del Sur y Sandwich del Sur) y los territorios del sector antártico argentino (Orcadas del Sur, Shetland del Sur y Tierra de San Martín). La descripción de esta última, en razón de su vasta extensión, ha sido desdoblada en dos capítulos, uno destinado a la costa N. y NW. de la Tierra de San Martín (incluidos los archipiélagos próximos), otro a la costa S. y SE. de la misma.

Para toda información concerniente al balizamiento de la Zona abarcada por este libro, deberá consultarse la lista de Faros y Señales Marítimas - Parte III (5ª edic., 1947) y el último Suplemento a la misma.

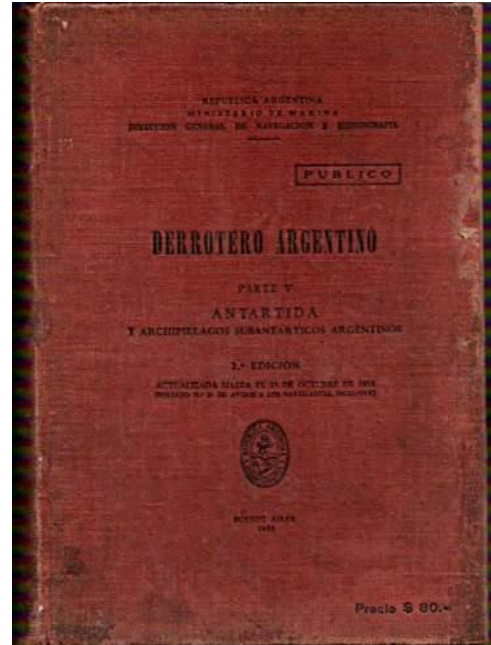

Fuentes de información y Colaboraciones

Los datos recogidos en este derrotero corresponden en buena parte a las investigaciones llevadas a cabo por buques argentinos de la Marina de Guerra en la región antártica y subantártica.

En la preparación de algunos de los temas de la Primera Parte (Generalidades) han colaborado respectivamente los siguientes profesionales especializados:

En la reseña histórica: Profesoras Efi Emilia Ossoinak de Sarrailh, María Luisa Cannelle de Ambrosini y María Susana Donaldson (del Instituto de la Producción de la Facultad de Ciencias Económicas, Universidad de Buenos Aires).

En la descripción fisiográfica y geológica: Dr. Pascual Sgrosso.

En la información sobre fauna: Profesores Francesco S. Gneri y Alberto Nani (del Museo Argentino de Ciencias Naturales).

En la revisión del glosario glaciológico: Dr. Isaías Rafael Cordini (Ministerio de Industria y Comercio de la Nación).

Universidad de la República, Uruguay Facultad de Veterinaria

Signatura:	597 GNE
Autor:	Gneri, Francisco S.
Aut. Analit.:	Cousseau, María Berta.
Título:	El muestreo bioestadístico organizado en el Instituto de Biología Marina : sus finalidades y necesidad de su extensión en escala nacional.
Conferencia:	Comisión Asesora Regional de Pesca para el Atlántico Sudoccidental. Reunión. (3a : 25-29 abr. 1966 : Montevideo, UY).
P.imprenta:	Río de Janeiro :. FAO. Oficina Regional de Pesca para América Latina,. 1968.. 17 p., 3 h :
Notas:	CARPAS Documentos ocasionales / Comisión Asesora Regional de Pesca para el Atlántico Sudoccidental ; Versión revisada por los autores del documento técnico original CARPAS/3/D.Téc.6 Bibliografía: p. 16-17
Descriptores:	BIOMETRIA. BIOLOGIA MARINA. PECES. RECURSOS MARINOS. ANALISIS ESTADISTICO.

Situación del recurso pesquero y su aprovechamiento

por **GNERI, FRANCISCO | TAPIAS RUEDA, CONSTANTINO**

Series: Publicado por : [INDERENA,](#), 1970

Detalles físicos: 13p.

Tema(s): [Pesca](#) | [Recursos pesqueros](#) | [Congresos, reuniones, etc.](#) | [Explotación de recursos](#) | [Colombia](#)

Año: 1970

Trabajos Publicados

- ANGELESCU, V.; & F. S. GNERI. 1949. Adaptaciones del aparato digestivo al régimen alimenticio en alguno peces del río Uruguay y del Río de la Plata. I. Tipo omnívoro e iliofago en representantes de las familias "Loricariidae" y "Anostomiidae". *Rev. Mus. Argent. Cienc. Nat. Bernardino Rivadavia, Zool.*, Buenos Aires, Argentina, 1(6): 161-272. ISSN 1514-5158.
- ANGELESCU, V.; & F. S. GNERI. 1960. Contribución al conocimiento bioecológico de la merluza de cola (*Macrurus magellanicus* Lön., PISCES Fam. Macrouridae). *Actas y Trabajos del Primer Congreso Sudamericano de Zoología*, La Plata, Argentina, 12-24 de octubre de 1959, Tomo I, Sec. I y II: 3-18.
- ANGELESCU, V. & F. S. GNERI. 1963. Los recursos naturales de América Latina, su conocimiento actual e investigaciones necesarias en este campo. IV. Los recursos pesqueros CEPAL (ECLA), Doc. E/CN/12/670/add. 4, marzo de 1963, Santiago de Chile, 53 pp. (Publicado asimismo en: Doc. *FAO/CARPAS/2/D. Inf.* 9, 27-30 abril 1964, Mar del Plata, 70 pp.)
- ANGELESCU, V.; F. S. GNERI & L. M. DE LA CANAL. 1966. Participación en la preparación del "Derrotero de Pesca (con tres cartas de pesca) del Mar Argentino. *Serv. Hidrografía Naval*, Buenos Aires, Publ. H. 120, 120 pp.
- ANGELESCU, V. F. S. GNERI & A. NANI. 1958. La merluza del Mar Argentino (Biología y Taxonomía. Servicio de Hidrografía Naval, Secretaría de Marina, Buenos Aires Publ. H. 1004: 1-2024; 4 mapas; 14 lám.
- DIRECCIÓN GENERAL DE NAVEGACIÓN E HIDROGRAFÍA. 1953. Derrotero Argentino. Parte V. Antártida y Archipiélagos subantárticos argentinos, Ministerio de Marina, República Argentina, segunda edición, 349 pp. Colaboradores: entre otros, **F. S. Gneri** y **A. Nani**.
- GNERI, F. S. 1950. El estudio de las migraciones de peces y su importancia en la explotación pesquera. *Primer Congreso Nac. Pesq. Mar. e Industrias Derivadas*, Mar del Plata, Argentina, 49, 2: 79-95.
- GNERI, F. S. 1961. Panorama zoológico argentino: Hidrobiología. En: Sesiones Científicas de Zoología, Tucumán, noviembre de 1960. *Physis*, Buenos Aires, 22(63): 131-139.
- GNERI, F. S. & V. ANGELESCU. 1951. La nutrición de los peces iliofagos en relación con el metabolismo general del ambiente acuático. *Rev. Mus. Argent. Cienc. Nat. Bernardino Rivadavia, Zool.*, Buenos Aires, Argentina, 2(1): 1-44. ISSN 1514-5158.
- GNERI, F. S. & A. NANI. 1960. El dominio acuático, los peces y las actividades económicas derivadas. *Suma Geográfica* V(2): 177-272.
- NANI, A. & F. S. GNERI. 1951. Introducción al estudio de los Mixinoideos sudamericanos y un nuevo género de "babosa de mar" *Notomyxine*. *Rev. Mus. Argent. Cienc. Nat. Bernardino Rivadavia, Zool.*, Buenos Aires, Argentina, 2(4): 183-222. ISSN 1514-5158.
- SHN. 1966. Derrotero de pesca. Parte V, Armada Argentina, 119 pp. Colaboradores: entre otros, **F. S. Gneri** y **A. Nani**.



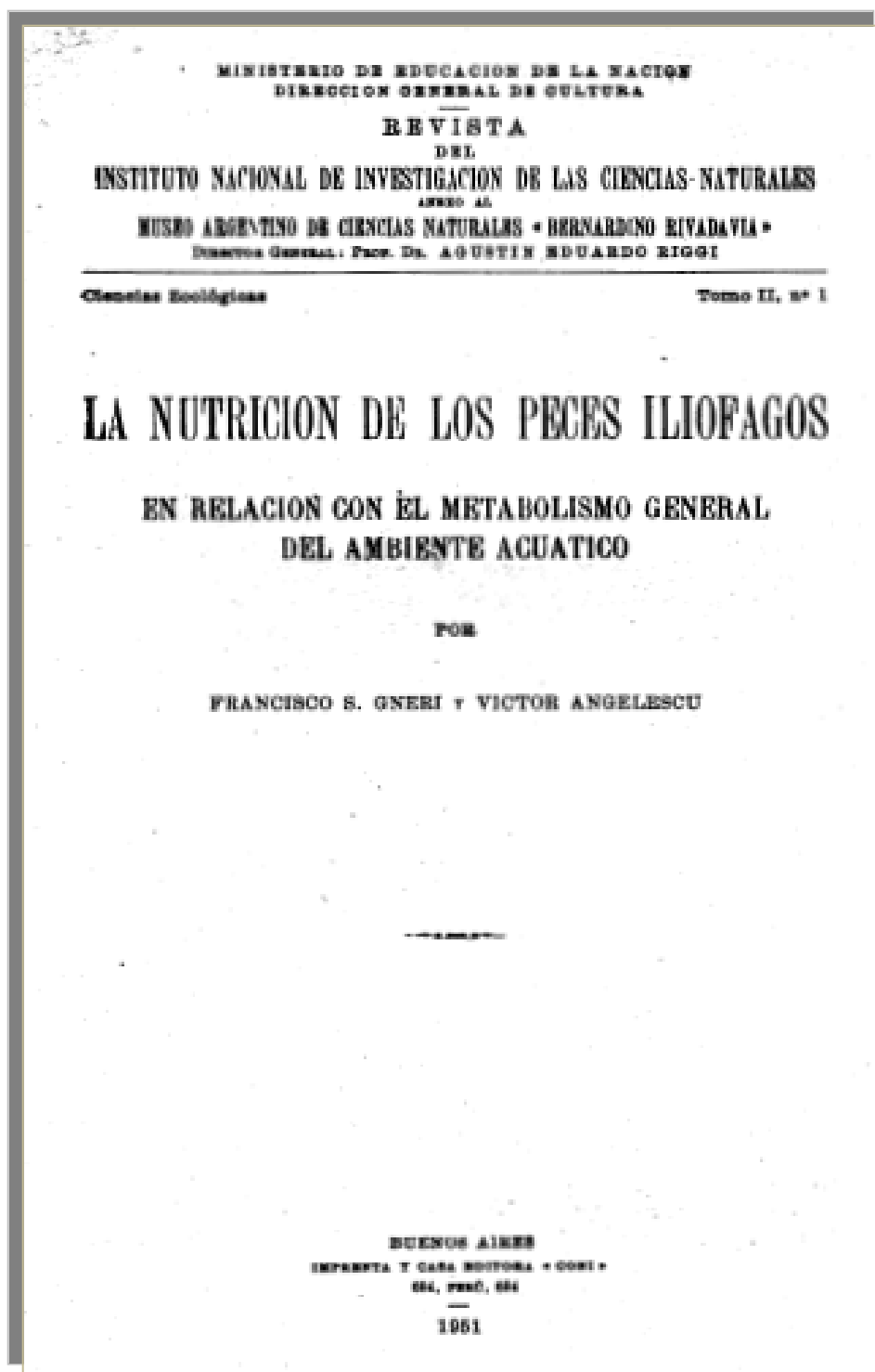

REPUBLICA ARGENTINA
SECRETARIA DE MARINA
SERVICIO DE HIDROGRAFIA NAVAL

N. 1004

PUBLICO

LA MERLUZA DEL MAR ARGENTINO

(BIOLOGIA Y TAXONOMIA)

por

VICTOR ANGELESCU, FRANCISCO S. GNERI

y

ALBERTO NANI



BUENOS AIRES
1958

IMPRESO EN SUS TALLERES GRAFICOS

UNIVERSIDAD NACIONAL DE LA PLATA
75º ANIVERSARIO DE LA FUNDACIÓN DEL
MUSEO DE LA PLATA

ACTAS Y TRABAJOS DEL PRIMER CONGRESO SUDAMERICANO DE ZOOLOGIA

(La Plata, 12 - 24 octubre 1959)



Publicados bajo los auspicios de la
COMISIÓN DE INVESTIGACIÓN CIENTÍFICA
DE LA PROVINCIA DE BUENOS AIRES
y
CONSEJO NACIONAL DE INVESTIGACIONES
CIENTÍFICAS Y TÉCNICAS

TOMO I

SECCIÓN I: ECOLOGÍA
SECCIÓN II: ZOOGEOGRAFÍA

1960

CONTRIBUCIÓN AL CONOCIMIENTO BIOECOLÓGICO DE LA MERLUZA DE COLA

(*Macruronus magellanicus* Lön., PISCES Fam. *Macrouridae*)

por

VÍCTOR ANGELESCU y FRANCISCO S. GNERI

(Facultad de Ciencias Exactas y Naturales de la Universidad de Buenos Aires, Argentina)

INTRODUCCIÓN

Al considerar la distribución mundial de los peces del orden *Macruriformes*, diversos ictiólogos destacaron la importancia de las especies de este grupo como integrantes de la fauna de aguas profundas y de bajas temperaturas (Hubbs, 1954). También se comprobaron ciertas correlaciones ecológicas en la dispersión de los *Macruriformes*, llegándose a la conclusión que conforme aumenta la latitud disminuye el número de especies, aproximándose éstas hacia las aguas de menores profundidades, es decir, sobre la plataforma continental (Zenkewitch, 1954).

Los caracteres reproducidos en esta etiqueta a fin de ser utilizados en la
industria de la seda, son de propiedad de la

LA ARGENTINA SUMA DE GEOGRAFIA

DIRECCION:
FRANCISCO DE APABICIO
HORACIO A. DIFRIERI

TOMO
V



Ediciones Peuser S.A.
Buenos Aires
1960

IMPRESA ARGENTINA
PRIMERA EN ARGENTINA

Derechos reservados — Hecho el depósito que ordena la ley 11.723

EDICIONES PEUSER • BUENOS AIRES

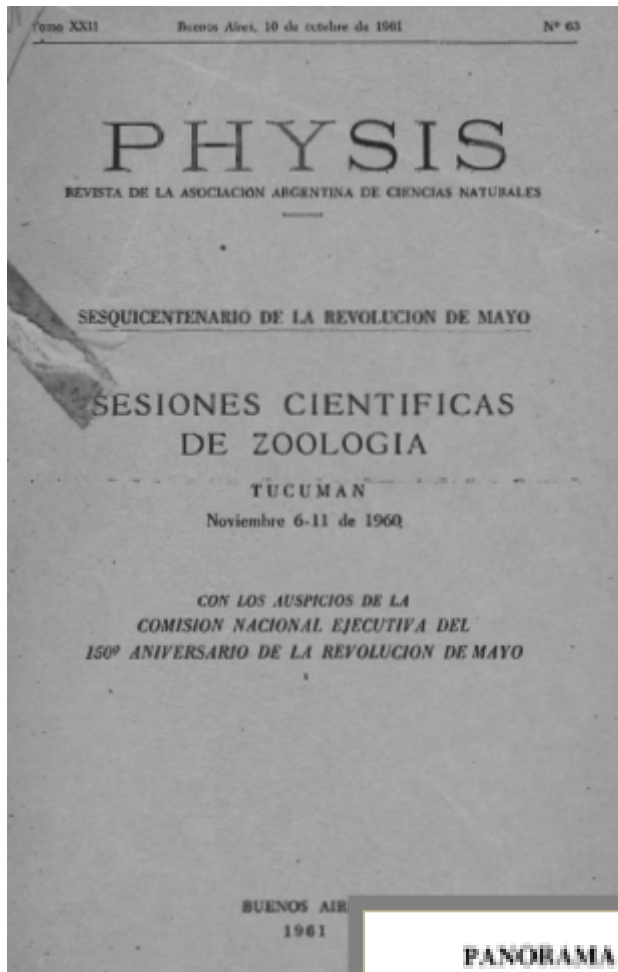

PANORAMA ZOOLOGICO ARGENTINO: HIDROBIOLOGIA

por FRANCISCO S. GNERI *

I. Consideraciones generales

Bien es sabido que los seres vivos, considerados independientemente del medio, son meras abstracciones. Ellos son la expresión de una dinámica de un determinado momento del sistema cíclico biocambiental que los involucra. Por dicha razón, necesariamente, el enfoque a los efectos de su estudio debe ser de conjunto para tener la posibilidad de ubicación de las partes dentro del sistema general.

Por otra parte, los seres vivos no sólo son la expresión de una dinámica que podríamos llamar actual, sino que esta última se interfiere con otra cuyos orígenes se remontan a los tiempos de la aparición de la primera forma de vida sobre el planeta.

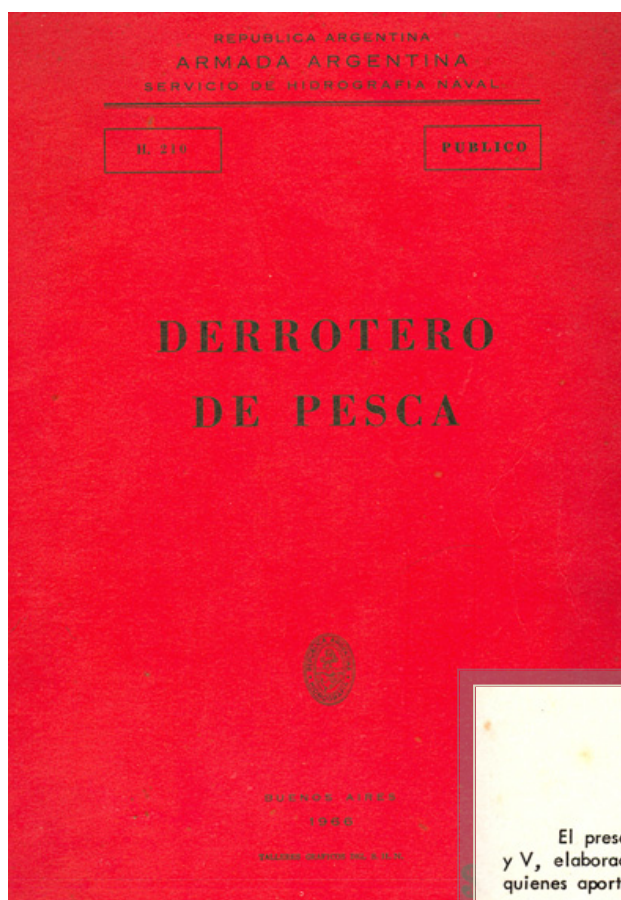

EL DERROTERO DE PESCA Y LAS CARTAS DE PESCA

El presente Derrotero tiene por base el texto de los capítulos I, II, III, IV y V, elaborados por el doctor Víctor Angelescu y el profesor Francisco Gneri, quienes aportaron también los originales de los gráficos

El capítulo I, en particular, fue revisado y ampliado por el Departamento Oceanografía. Intervinieron en esta tarea —y también en la elaboración de varias figuras del Apéndice— los señores licenciado C. Urien (en los aspectos geológicos), Ings. F. Vila y A. Delneri (en la topografía de la plataforma), A. Gómez y J.A. Lusquiños (en los aspectos de oceanografía física) y M.A. Balay (en los aspectos mareológicos). El doctor E. Boltovskoy aportó su constructiva crítica en el aspecto de la convergencia de las corrientes de Malvinas y Brasil.

En la elaboración de las cartas de pesca colaboraron con información y en la supervisión y crítica finales, el doctor V. Angelescu y los profesores F. Gneri y A. Nani.

Las cartas de pesca y los gráficos del Derrotero fueron realizados por personal del Departamento Levantamientos Hidrográficos bajo la dirección del señor León Picard.

El señor E. Molina de Vedia dio forma a la redacción definitiva del Derrotero, y tuvo a su cargo la compaginación final.

Coordinador y responsable directo de la realización del Derrotero y de las cartas de pesca es el señor jefe de la Secretaría Técnica del Servicio de Hidrografía Naval, Capitán de Fragata Luis M. de la Canal, quien desarrolló el texto referente a la meteorología, basado sobre estadísticas elaboradas por el Departamento Meteorología.

ProBiota
Serie Técnica y Didáctica
Archivos Editados

- 01- El Herbario. Significado, valor y uso. Liliana Katinas.
- 02- Tema de Ciencias Naturales. Raúl A. Ringuelet.
- 03- Biodiversidad, Iniciativa Global y Elaboración de Inventarios Sistemáticos. Juan A. Schnack y Hugo L. López.
- 04- ALOA. Resumen de las comunicaciones presentadas en la reunión del 11 de setiembre de 1953.
- 05- Lista comentada de los peces continentales de la Argentina. Hugo L. López, Amalia M. Miquelarena y Roberto C. Menni.
- 05- Indice Lista Peces 2003.
- 06- Bibliografía de los peces de agua dulce de la Argentina. Supl. 1996-2002. Hugo L. López, Roberto C. Menni, Patricia A. Battistoni y Mariela V. Cuello.
- 07- Bibliografía de los peces de agua dulce de la Argentina. Supl. 2003-2004. Hugo L. López, Roberto C. Menni, Mariela V. Cuello y Justina Ponte Gómez.
- 08- Moluscos litorales del Estuario del Río de La Plata – Argentina. Gustavo Darrigran y Mirta Lagreca.
- 09- Bibliografía de los peces continentales de la Argentina. Hugo L. López, Roberto C. Menni, Ricardo Ferriz, Justina Ponte Gómez y Mariela V. Cuello.
- 10- Guía para el estudio de macroinvertebrados. I. Métodos de colecta y técnicas de fijación. G. Darrigran, A. Vilches; T. Legarralde y C. Damborenea.
- 11- Condrictios de la Argentina y Uruguay. Lista de trabajo. Roberto C. Menni y Luis O. Lucifora.
- 12 - Guía para el estudio de macroinvertebrados. II.- Introducción a la metodología de muestreo y análisis de datos. M. Maroñas, G. Marzoratti, A. Vilches, T. Legarralde y G. Darrigran
- 13 - Colección *Peces Continentales de la Argentina*
- 14 — Colección *Ictiólogos de la Argentina*
- 15 - Lista de los peces continentales de la provincia de Tierra del Fuego, Antártida e islas del Atlántico Sur. H. L. López y D. O. Nadalin.
- 16 - El Naturalista. Tomado del diario La Nación, edición del 5 de mayo. E. Mac Donagh, 1929.
- 17 - Lista de los peces de la provincia de Catamarca. Luis Fernández, Daniela V. Fuchs, Diego O. Nadalin y Hugo L. López
- 18 - Lista de los peces de la provincia de La Rioja. Daniela V. Fuchs, Luis Fernández, Diego O. Nadalin y Hugo L. López
- 19 - Lista de los peces de la provincia de San Juan. Juan C. Acosta, Alejandro Laspiur, Graciela M. Blanco, Lucila C. Protogino y Diego O. Nadalin
- 20 - Colección *Guías de Ictiología*
- 21 - Colección *Semblanzas Ictiológicas*
- 22 - Lista de peces de la provincia de Entre Ríos. José D. Arias, Lucio D. Demonte, Amalia M. Miquelarena, Lucila C. Protogino y H. L. López

23 - Catálogo de las especies tipo de la Colección de Ictiología del Museo de la Plata. Amalia M. Miquelarena, Diego O. Nadalin y H.L. López

24 - Colección *Semblanzas Ictiológicas Iberoamericanas*

25 - Lista de los peces de la provincia de Jujuy. Luis Fernández, Diego O. Nadalin y Hugo L. López

26 - La documentación del material vegetal incompleto o fragmentario en la investigación etnobotánica. Pastor Arenas y Nicolás M. KamienKowski

27 - La colección de huevos "Pablo Girard" del Museo de La Plata. Luciano N. Segura, Natalia Bogado; Carlos A. Darrieu & Diego Montalti

Colección Peces Continentales de la Argentina

12- Iconografía

01 - *Gymnocharacinus bergii*. Hugo L. López, Julia E. Mantinian y Justina Ponte Gómez.

02 - *Lepidosiren paradoxa*. Hugo L. López, Diego O. Nadalin, Julia E. Mantinian y Justina Ponte Gómez.

03 - *Brycon orbignyanus*. Hugo L. López, Diego O. Nadalin y Justina Ponte Gómez.

04 - *Cheirodon interruptus*. Julia E. Mantinian, Amalia M. Miquelarena y Justina Ponte Gómez.

13- Bibliografía

01 - *Gymnocharacinus bergii*. Hugo L. López, Julia E. Mantinian y Justina Ponte Gómez.

02 - *Lepidosiren paradoxa*. Hugo L. López, Diego O. Nadalin, Julia E. Mantinian y Justina Ponte Gómez.

03 - *Brycon orbignyanus*. Hugo L. López, Diego O. Nadalin y Justina Ponte Gómez.

04 - *Cheirodon interruptus*. Mantinian, J. E. y A. M. Miquelarena.

14- Colección Ictiólogos de la Argentina

01 - *Eduardo Ladislao Holmberg*. Hugo L. López, Amalia M. Miquelarena y Justina Ponte Gómez.

02 - *Fernando Lahille*. Hugo L. López, Amalia M. Miquelarena y Justina Ponte Gómez.

03 - *Luciano Honorio Valette*. Hugo L. López y Justina Ponte Gómez.

04 - *Rogelio Bartolomé López*. Hugo L. López, Ricardo Ferriz y Justina Ponte Gómez.

05 - *Guillermo Martínez Achenbach*. Hugo L. López, Carlos A. Virasoro y Justina Ponte Gómez.

06 - *Emiliano Mac Donagh*. Hugo L. López y Justina Ponte Gómez.

07 - *Raúl Adolfo Ringuelet*. Hugo L. López y Justina Ponte Gómez.

08 - *María Luisa Fuster de Plaza*. Hugo L. López y Justina Ponte Gómez.

09 - *Juan Manuel Cordini*. Hugo L. López y Justina Ponte Gómez

10 - *Argentino Aurelio Bonetto*. Hugo L. López y Justina Ponte Gómez.

11 - *Armonía Socorro Alonso*. Hugo L. López, Amalia M. Miquelarena y Justina Ponte Gómez.

12 - *Ana Luisa Thormählen*. Hugo L. López, Lucila C. Protogino y Justina Ponte Gómez.

13 - *Francisco Juan José Risso Ceriani*. Hugo L. López, Facundo Vargas y Justina Ponte Gómez.

- 14 - *Hendrik Weyenbergh*. Hugo L. López y Justina Ponte Gómez.
- 15 - *Raúl Horacio Arámburu*. Hugo L. López y Justina Ponte Gómez.
- 16 - *Lauce Rubén Freyre*. Hugo L. López, Miriam E. Maroñas y Justina Ponte Gómez
- 17 - *Roberto Carlos Menni*. Hugo L. López, Amalia M. Miquelarena y Justina Ponte Gómez
- 18 - *Camilo Antonio Daneri*. Hugo L. López y Justina Ponte Gómez
- 19 - *María Isabel Hylton Scott*. Hugo L. López, Néstor J. Cazzaniga y Justina Ponte Gómez
- 20 - *Rolando Quirós*. Hugo L. López, Juan José Rosso y Justina Ponte Gómez
- 21- *Héctor Blas Roa*. Hugo L. López, Gladys G. Garrido y Justina Ponte Gómez
- 22 - *Nemesio Amaro San Román*. Hugo L. López, Amalia M. Miquelarena y Justina Ponte Gómez
- 23 - *José Pedro Mestre Aceredillo*. Hugo L. López, Sara Sverlij y Justina Ponte Gómez
- 24 - *Atila Esteban Gostonyi*. Hugo L. López y Justina Ponte Gómez
- 25 - *Néstor Rubén Iriart*. Hugo L. López, Oscar H. Padin y Justina Ponte Gómez
- 26 - *Oscar Horacio Padin*. Hugo L. López, Lucila C. Protogino y Justina Ponte Gómez
- 27 - *Alfredo Salibián*. Hugo L. López y Justina Ponte Gómez
- 28 - *Jorge Calvo*. Hugo L. López, Daniel A. Fernández y Justina Ponte Gómez
- 29 - *Ricardo Luis Delfino Schenke*. Hugo L. López, Oscar H. Padin y Justina Ponte Gómez
- 30 - *Carlos Togo*. Hugo L. López y Justina Ponte Gómez
- 31 - *Víctor Angelescu*. Hugo L. López, Martín Ehrlich y Justina Ponte Gómez
- 32 - *Juan Carlos Chebez*. Hugo L. López y Justina Ponte Gómez
- 33 - *Clarice Pignalberi de Hassan*. Hugo L. López, Elly Cordiviola, Olga Oliveros y Justina Ponte Gómez
- 34 - *Gladys Monasterio de Gonzo*. Hugo L. López, Virginia Martínez y Justina Ponte Gómez
- 35 - *Gustavo Adolfo Rae*. Hugo L. López, Amalia M. Miquelarena y Justina Ponte Gómez
- 36 - *Sara Beatriz Sverlij*. Hugo L. López, Oscar H. Padin y Justina Ponte Gómez
- 37 - *Enrique Darío Permingeat*. Hugo L. López, Gladys G. Garrido y Justina Ponte Gómez
- 38 - *Aurelio Juan Santiago Pozzi*. Hugo L. López, Hugo Castello y Justina Ponte Gómez.
- 39 - *Olga Beatriz Oliveros*. Hugo L. López, Celia Lamas, Elly A. Cordiviola, Norberto O. Oldani y Justina Ponte Gómez
- 40 - *Alberto Espinach Ros*. Hugo L. López, Graciela Fabiano, Sara B. Sverlij, Alejandro Dománico, Carlos Fuentes y Justina Ponte Gómez
- 41 - *Vicente Mastrarrigo*. Hugo L. López, Graciela M. J. Mastrarrigo y J. Ponte Gómez.
- 42 - *Mariano Narciso Antonio José Castex*. Hugo L. López y Justina Ponte Gómez.
- 43 - *Stella Maris Refi*. Hugo L. López y Justina Ponte Gómez
- 44 - *Elly Ana Cordiviola*. Hugo L. López, Olga B. Oliveros y Justina Ponte Gómez
- 45 - *Amalia María Miquelarena*. Hugo L. López y Justina Ponte Gómez
- 46 - *Juan Carlos Vidal*. Hugo L. López, Olga B. Oliveros y Justina Ponte Gómez
- 47 - *Gustavo Haro*. Andrea C. Hued

- 48 - *Norberto Oscar Oldani*. Hugo L. López, Claudio R. M. Baigún; Oscar H. Padin y Justina Ponte Gómez
- 49 - *Tomás Leandro Marini*. Hugo L. López y Justina Ponte Gómez
- 50- Aldo Eduardo Torno. Hugo L. López y Justina Ponte Gómez
- 51 - *Sarah Exilda Cabrera*. Hugo L. López y Justina Ponte Gómez
- 52 - *Claudio Rafael Mariano Baigún*. Hugo L. López, Norberto O. Oldani, Darío C. Colautti y Justina Ponte Gómez
- 53 - *Carmen Plácida Cotrina*. Hugo L. López, Guillermina Cosulich y Justina Ponte Gómez
- 54 - *María de los Ángeles Bistoni*. María L. Ballesteros
- 55 - *Lucila Cristina Protogino*. Hugo L. López, Oscar H. Padin y Justina Ponte Gómez
- 56 - *Mirta Lidia García*. Hugo L. López y Justina Ponte Gómez
- 57 - *Elvira Mariana Siccardi*. Hugo L. López, Hugo H. Castello, Ricardo A. Ferriz y Justina Ponte Gómez
- 58 - *Alberto Nani*. Hugo L. López, Justina Ponte Gómez y Alberto Espinach Ros
- 59 - *Alberto Nani*. Hugo L. López, Justina Ponte Gómez y Alberto Espinach Ros
- 60 - *Ricardo Bastida*. Hugo L. López y Justina Ponte Gómez
- 61 - *Ricardo Gerónimo Perrotta*. Hugo L. López, Justina Ponte Gómez y Jorge E. Hansen

Imagen de Cierre



Fermín Eguía, Batalla de pezmonios en la mar

Formato de la cita:

LÓPEZ, H. L. & J. PONTE GÓMEZ. 2015. Ictiólogos de la Argentina: *Francisco Saverio Gneri. ProBiota*, FCNyM, UNLP, La Plata, Argentina, *Serie Técnica y Didáctica* 14(62): 1-33. ISSN 1515-9329.

ProBiota

(Programa para el estudio y uso sustentable de la biota austral)

Museo de La Plata

Facultad de Ciencias Naturales y Museo, UNLP

Paseo del Bosque s/n, 1900 - La Plata, Argentina

Directores

Dr. Hugo L. López

hlopez@fcnym.unlp.edu.ar

Dr. Jorge V. Crisci

crisci@fcnym.unlp.edu.ar

Diseño, Composición, Procesamiento de Imágenes y Versión Electrónica

Justina Ponte Gómez

División Zoología Vertebrados

FCNyM, UNLP

jpg_47@yahoo.com.mx

<http://ictiologiaargentina.blogspot.com/>

<http://raulringuelet.blogspot.com.ar/>

<http://aquacomm.fcla.edu>

<http://sedici.unlp.edu.ar/>

Indizada en la base de datos ASFA C.S.A.