



**UNIVERSIDAD CÉSAR VALLEJO**

**FACULTAD DE INGENIERÍA**

**ESCUELA PROFESIONAL DE INGENIERÍA CIVIL**

Aplicación de tecnología mediante equipos aéreos para mejorar el estudio topográfico de la vía Tingo-Kuelap Amazonas-2018

**TESIS PARA OBTENER EL TÍTULO PROFESIONAL DE  
INGENIERO CIVIL**

**AUTOR**

Alberto Chávez Ángeles

**ASESOR**

Mg. Ing. Susy Giovana Ramos Gallegos

**LINEA DE INVESTIGACIÓN**

Diseño de Infraestructura Vial

**Lima-Perú**

**2018**

# PÁGINA DEL JURADO



UNIVERSIDAD CÉSAR VALLEJO DE LIMA

DICTAMEN DE SUSTENTACIÓN DE TESIS N° 250-2018-2 UCV-LIMA NORTE/ING.

El Presidente y los miembros del Jurado Evaluador de Tesis designado con RESOLUCIÓN DIRECTORAL N° 1532/EP/ING.CIVIL.UCV LIMAN de la Escuela de Ing. Civil, dictaminan:

## PRIMERO.

Aprobar por sobresaliente (Pasar a publicación)	: 18 - 20 puntos	( )
Aprobar por unanimidad	: 14 - 17 puntos	(+)
Aprobar por mayoría	: 11 - 13 puntos	( )
Desaprobar	: 0 - 10 puntos	( )

La Tesis denominada " APLICACIÓN DE TECNOLOGIA MEDIANTE EQUIPOS AEREOS PARA MEJORAR EL ESTUDIO TOPOGRAFICO DE LA VIA TINGO-KUELAP AMAZONAS-2018 " presentado por el (la) estudiante CHAVEZ ANGELES. ALBERTO.

SEGUNDO. Que la calificación obtenida en la sustentación de la Tesis por el (la) estudiante es como corresponde:

Apellidos y Nombres	Calificación en números	Calificación en letras
CHAVEZ ANGELES. ALBERTO	14	Catorce

Los Olivos, 05 de diciembre del 2018

Presidente(a): MAG. LUIS VARGAS CHACALTANA  
Nombre Completo

Secretario(a): MAG LUCAS LUDEÑA GUTIERREZ  
Nombre Completo

Vocal: MAG. SUSY GIOVANA RAMOS GALLEGOS  
Nombre Completo

Firma  
Firma  
Firma



### **Dedicatoria**

Dedicado a mí amado padre César que está en el cielo, siempre fuiste un gran ejemplo viejo para salir adelante y a mi amada madre Dolores, tú gran fuerza y amor hacen la persona que soy ahora. A mí querida esposa Mixci que a pesar de todas las adversidades nunca te fuiste, siempre estuviste ahí para darme el apoyo necesario de seguir adelante, a mis amados hijos Alejandro y Alonso que son el gran motor y motivo que impulsaron e hicieron culminar esta carrera. A mis queridos hermanos que siempre me apoyaron y a mis queridos sobrinos los amo con toda mi alma.

## **Agradecimientos**

A Dios, porque siempre me ha cuidado y por haberme dado la hermosa y amada familia que tengo y permitirme disfrutar junto a ellos este momento.

## DECLARACIÓN DE AUTENTICIDAD

Yo, Alberto Chávez Ángeles, identificado con DNI N.º 40876326, en la senda de cumplir con las disposiciones vigentes consideradas en el Reglamento de Grados y Títulos de la Universidad César Vallejo, Facultad de Ingeniería, Escuela Profesional de Ingeniería Civil, declaro bajo juramento que los documentos que se adjuntan son fidedignos.

Asimismo, indico bajo juramento que todos los datos e información que se presenta en la presente tesis son auténticos y veraces. En el caso que hubiera falta, omisión o falsedad asumo los correspondientes procesos investigativos y sanciones de acuerdo a las normas internas de la Universidad.

En concordancia, asumo la responsabilidad que corresponda ante cualquier falsedad, con las normas académicas de la Universidad César Vallejo.

Lima, 05 de diciembre del 2018.



---

Alberto Chávez Ángeles  
DNI N.º 40876326

## **PRESENTACIÓN**

Señores miembros del Jurado:

En cumplimiento del Reglamento de Grados y Títulos de la Universidad César Vallejo presento ante ustedes la Tesis titulada: “Aplicación de tecnología mediante equipos aéreos para mejorar el estudio topográfico de la vía Tingo-Kuelap Amazonas-2018”, la misma que someto a vuestra consideración y espero que cumpla con los requisitos de aprobación para obtener el título Profesional de Ingeniera Civil.

Alberto Chávez Ángeles

## ÍNDICE

<b>PÁGINA DEL JURADO .....</b>	<b>ii</b>
<b>Dedicatoria .....</b>	<b>iii</b>
<b>Agradecimientos .....</b>	<b>iv</b>
<b>DECLARACIÓN DE AUTENTICIDAD .....</b>	<b>v</b>
<b>PRESENTACIÓN .....</b>	<b>vi</b>
<b>RESUMEN .....</b>	<b>11</b>
<b>ABSTRACT .....</b>	<b>12</b>
<b>I: INTRODUCCION .....</b>	<b>13</b>
1.1 Descripción de la realidad problemática.....	14
1.2 Proyectos de investigación previos.....	15
1.2.1 En el ámbito internacional.....	15
1.2.2 En el ámbito nacional.....	16
1.3 Teorías relacionadas al tema.....	17
1.3.1 Estudio Topográfico.....	17
1.3.1.1 Topografía de la zona .....	17
1.3.1.2 Trabajo de Gabinete.....	17
1.3.2 Aplicación de la tecnología.....	18
1.3.2.1 Diseño de vía .....	18
1.3.2.2 Espaciamiento de la nube de puntos.....	19
1.3.2.3 Puntos de control terrestre (GCP).....	19
1.4 Enunciado del problema .....	20
1.4.1 Problema general.....	20
1.4.2. Problemas específicos .....	20
1.5. Justificación de la investigación .....	20
1.6. Hipótesis .....	21
1.6.1. Hipótesis general.....	22
1.6.2. Hipótesis específicas.....	22
1.7. Objetivos .....	22
1.7.1 Objetivo general.....	22
1.7.2 Objetivos específicos .....	22
<b>II: MÉTODO .....</b>	<b>23</b>
2.1. Tipo de investigación.....	24
2.2. Nivel de investigación .....	24
2.3. Diseño de investigación .....	24

2.4. Variables, operacionalización .....	25
2.4.1 Variables .....	25
2.4.2 Operacionalización de las variables .....	25
2.5. Población .....	28
2.6. Muestra .....	28
2.7. Muestreo .....	28
2.8. Técnica e instrumentos de recolección de datos, validez y confiabilidad .....	28
2.8.1 Técnicas.....	28
2.8.2 Instrumentos de recolección de datos .....	29
2.8.3 Validez .....	30
2.8.4 Confiabilidad.....	31
2.9. Procesamiento y análisis de datos topográficos.....	32
2.10. Aspectos Éticos.....	32
<b>III: RESULTADOS .....</b>	<b>33</b>
3.1. Red Geodésica. ....	34
3.1.1 Ajuste de redes .....	34
3.1.2. Precisión de red .....	35
3.1.3. Coordenadas geográficas WGS84.....	35
3.1.4. Coordenadas geográficas UTM zona 18S.....	40
3.2. Red de Nivelación de BMs. ....	45
3.3. Reporte de Procesamiento.....	51
3.4. Reporte de Nube de Puntos.....	54
3.5. Reporte de Ortofoto .....	55
<b>IV: DISCUSIÓN .....</b>	<b>56</b>
<b>V: CONCLUSIONES .....</b>	<b>59</b>
<b>VI: RECOMENDACIONES .....</b>	<b>61</b>
<b>VII: REFERENCIAS .....</b>	<b>63</b>
<b>V: ANEXOS .....</b>	<b>69</b>
<b>ANEXO 01: Matriz de consistencia .....</b>	<b>69</b>
<b>ANEXO 02: Evaluación de expertos.....</b>	<b>71</b>



### **Lista de cuadros y/o tablas**

Tabla 1: Matriz de Operacionalización de la Variable Dependiente.....	26
Tabla 2: Matriz de Operacionalización de la Variable Independiente. ....	27
Tabla 3: Coeficientes de validez.....	31
Tabla 4: Coeficiente de confiabilidad.....	31
Tabla 5: Coordenadas de red de ajuste .....	35
Tabla 6: Coordenadas UTM de red de ajuste .....	40
Tabla 7: Coordenadas y cotas de red de nivelación.....	51

### **Lista de Imágenes y/o figuras**

Figura 1: Distribución y ajuste de redes .....	34
Figura 2: Precisión de la red básica.....	35
Figura 3: Precisión de la red básica.....	35
Figura 4: Reporte de coordenadas geográficas del punto PCG-10.....	36
Figura 5: Reporte de coordenadas geográficas del punto PCG-09.....	37
Figura 6: Reporte de coordenadas geográficas del punto PCG-11.....	38
Figura 7: Reporte de coordenadas geográficas del punto PCG-12.....	39
Figura 8: Reporte de coordenadas UTM del punto PCG-10 .....	41
Figura 9: Reporte de coordenadas UTM del punto PCG-09 .....	42
Figura 10: Reporte de coordenadas UTM del punto PCG-11 .....	43
Figura 11: Reporte de coordenadas UTM del punto PCG-12 .....	44
Figura 12: Reporte BMs Prog. 0+000-0+500.....	45
Figura 13: Reporte BMs Prog. 1+000-1+500.....	46
Figura 14: Reporte BMs Prog. 2+000-2+500.....	46
Figura 15: Reporte BMs Prog. 3+000-3+500.....	47
Figura 16: Reporte BMs Prog. 4+000-4+500.....	47
Figura 17: Reporte BMs Prog. 5+000-5+500.....	48
Figura 18: Reporte BMs Prog. 6+000-6+500.....	48
Figura 19: Reporte BMs Prog. 7+000-7+500.....	49

Figura 20: Reporte BMs Prog. 8+000-8+500.....	49
Figura 21: Reporte BMs Prog. 9+000-9+500.....	50
Figura 22: Reporte Prog. BM 10+000.....	50
Figura 23: Reporte de resolución de imagen.....	52
Figura 24: Reporte de geolocalización de puntos de control.....	53
Figura 25: Reporte de procesamiento de nube de puntos.....	54
Figura 26: Reporte de procesamiento de nube de puntos.....	55

## RESUMEN

El presente proyecto de investigación contempla la aplicación de tecnología mediante equipos aéreos para mejorar el estudio topográfico de la vía Tingo-Kuelap Amazonas, utilizando las bondades que provee el uso de la tecnología de drones (denominados RPA según legislación peruana vigente) tanto en costos, eficiencia y variedad de datos para el diseño de una superficie de rodadura adecuada.

Por lo general en diversos proyectos de infraestructura vial hay problemas asociados a la colección de datos de manera convencional, lo que conlleva a que haya siempre modificaciones no contempladas en las diferentes etapas del proyecto (perfil, pre – factibilidad, factibilidad y expediente técnico). Con la finalidad de reducir estos inconvenientes en campo es preciso tener la mayor cantidad de información y especialmente de un modelo topográfico con la información adecuada lo cual se puede lograr mediante el empleo de los modelos digitales obtenidos a través de drones.

Además, los modelos de elevación 3d y ortofotos generadas por fotografía aérea ofrecerán para este proyecto abundante información de predios y/o terrenos agrícolas para determinar las afectaciones que de otro modo hubiese tomado muchísimo tiempo debido a la vegetación existente en la zona. Lo cual muchas veces impide y/o limita la obtención de data a la vía existente.

Estos resultados se traducen en ahorro y tiempo de costes en trabajo de campo además de evitar que el personal no sea expuesto a accidentes ya que los drones reducen el área de trabajo a zonas específicas en el ancho de vía, garantizando la fiabilidad del diseño, ventajas que serán expuestas de manera objetiva en los siguientes capítulos de este proyecto de investigación.

**Palabras clave:** Drone, diseño vial, topografía, ortofotos.

## ABSTRACT

The present research project approach the application of technology through aerial equipment to improve the topographic study of the Tingo-Kuelap Amazonas road, specifically route AM - 111 Section: Emp. PE-8B (Tingo) - Longuita - María - Kuelap, using the technology benefits provided by the use of drone (called RPA according to current Peruvian legislation), this is related in terms of costs, efficiency and variety of data for an correct rolling surface design.

Generally, in several roads infrastructure projects there are problems related to data collection in a conventional way, which leads to changes that are not contemplated in the different stages of the project (profile, pre - feasibility, feasibility and technical file). In order to reduce these problems in the study area is necessary to have the greatest amount of information and especially a topographic model with the appropriate information which can be achieved through the use of digital models obtained through a drone.

In addition, the 3d elevation models and orthophotos generated by aerial photography offer for this project abundant information of farms and / or agricultural land to determine the affectations that otherwise would have taken a long time due to the existing vegetation in the area. These conditions many times make difficult obtain the road data.

These results converge into cost savings and time in site, preventing personnel from being exposed to accidents as the same time drones reduce the work area into specific areas in the road, in addition guaranteeing the design reliability, advantages that will be exposed objectively in the following chapters of this research project.

**Keywords:** Drone, road design, topography, orthophotos.

## **I: INTRODUCCION**

## **1.1 Descripción de la realidad problemática**

El complejo arqueológico Kuelap se ha convertido en un atractivo turístico e histórico de gran valor y cuya demanda por parte de visitante tanto coterráneos o extranjeros ha ido en aumento, pero este aumento se ve limitado debido a las malas condiciones de acceso sumado a que este presenta una topografía accidentada y empinada a este monumento arqueológico lo cual se agrava durante la época de lluvias que dañan constantemente la comunicación entre Tingo y la zona arqueológica de Kuelap perjudicando el desarrollo socioeconómico de la zona. Si bien posee un teleférico de acceso cercano a Nuevo Tingo este debe de recibir el mantenimiento respectivo por lo que está operativo en ciertos días y horas. Por lo que los poblados de Longuita y María se encuentran supeditados al acceso en mal estado para su desplazamiento.

Los pobladores de las localidades de Nuevo Tingo, Longuita y María las cuales son parte de la vía del presente proyecto son pueblos cuya actividad económica predominante es la agricultura y el turismo pero estas no se han desarrollado más, por las limitadas e inadecuadas condiciones de las vías de acceso con que cuentan, las que constituyen un factor clave que impide la articulación de los centros de producción agrícola con los mercados locales y regionales en los cuales pueden colocar su producción con rapidez y al mismo tiempo genera que el turismo se estanque por las condiciones actuales de las vías de articulación en la zona con las ciudades.

Estas vías actualmente cuenta con un ancho de superficie de rodadura aproximado de entre 4.5 a 5.00 m el cual presenta deslizamiento de taludes en algunos tramos agravándose en épocas de lluvias porque carece de un sistema de drenaje adecuado, presenta en tramos un afirmado en regular y mal estado, en otros se ha perdido por completo el afirmado ocasionando una inadecuada transitabilidad de vehículos, perjudicando a las unidades vehiculares, siendo riesgoso para los pobladores transitar por estas vías, y también ocasionando pérdida de la producción agrícola y limitando el crecimiento de la actividad turística que se da en esta zona.

Por lo general en diversos proyectos de infraestructura vial hay problemas asociados a la visualización y colección de datos de manera convencional, lo que conlleva a que haya siempre modificaciones no contempladas en las diferentes etapas del proyecto (perfil, pre – factibilidad, factibilidad y expediente técnico). Con la finalidad de reducir estos

inconvenientes en campo es preciso tener la mayor cantidad de información y especialmente de un modelo topográfico con la información adecuada lo cual se puede lograr mediante el empleo de los modelos digitales obtenidos a través de drones, en el cual se basa el presente proyecto.

## **1.2 Proyectos de investigación previos**

### **1.2.1 En el ámbito internacional**

A nivel internacional se tienen los siguientes estudios:

Claros René, Guevara Alex y Pacas Nelson (2016), en la tesis titulada “Aplicación de fotogrametría aérea en levantamientos topográficos mediante el uso de vehículos aéreos no tripulados”, para obtener el título de Ingeniero Civil (El Salvador) tiene como objetivo la aplicación fotogramétrica mediante drones, siendo el investigación realizada del tipo descriptiva, la población el área de facultad multidisciplinaria oriental de el Salvador y la muestra la topografía del área ubicada en el departamento de ingeniería y arquitectura, concluyendo dicha investigación en los siguiente puntos: a) El procesamiento de datos mediante la fotogrametría aérea o aerofotogrametría si permite obtener la información del terreno a su vez que agiliza el planeamiento de proyectos por la vasta información visual que provee a los responsables del planeamiento además que esta información es digital y por tanto de almacenamiento y distribución masivo. b) La considerable cantidad de información inclina su uso con gran aceptación hacia la cartografía e información geográfica, con la subsecuente descripción detallada de la topografía en una zona determinad a de interés dentro del proyecto. c) Esta técnica permite el uso de datos topográficos en corto tiempo a comparación de métodos convencionales lo cual es aún más notorio con aeronaves más grandes como los modelos de ala delta o drones híbridos los cuales usan también combustible además del sistema eléctrico característico de estos tipos de aparatos.

Corredor Daza, Juan Guillermo (2015) en su especialización en Geomática titulada “Implementación de modelos de elevación obtenidos mediante topografía convencional y topografía con drones para el diseño geométrico de una vía en rehabilitación sector Tuluá – Río Frio” tiene como objetivo la implementación de modelos de elevación obtenidos mediante topografía convencional y topografía con drones para el diseño geométrico de

12,62 Km de una vía en rehabilitación en el sector Tuluá, departamento del Valle del Cauca, el tipo de investigación empleado es cuasi-experimental, la población la carretera del departamento del Valle del Cauca en el Sector Tuluá – Río Frio y la muestra 12.62 kilómetros de la vía departamental del Sector Tuluá, en su trabajo concluye lo siguiente: a) El uso de la tecnología de drones ahorran tiempo valioso además de una muy buena precisión ideal para usar en consultoría. b) De acuerdo a la naturaleza del proyecto a veces es conveniente usar la tecnología mediante drones y el método convencional para obtener datos topográficos, ya que mientras el dron abarca inmensas áreas con una gigantesca base de datos, el método convencional se puede usar para tomar detalles en zonas específicas. c) El muestreo comparado con métodos convencionales totalmente aceptados dan rangos de diferencia de hasta un máximo de 0.09 metros lo cual es totalmente aceptable en proyectos de estudio de corredores viales.

### **1.2.2 En el ámbito nacional**

Tacca Qquelca, Hilario (2009) en la tesis titulada “Comparación de resultados obtenidos de un levantamiento topográfico utilizando la fotogrametría con drones al método tradicional”, tesis para obtener el título profesional de Ingeniero Topógrafo y Agrimensor, Universidad Nacional del altiplano, Perú, su objetivo principal fue validar la toma de datos de dron mediante la comparación con el método de estación total, el tipo de investigación que se realizó es cuasi-experimental, la población 4.8 kilómetros de la costa verde en la punta Callao y la muestra un área de 2500 metros cuadrados a la altura del kilómetro 4.3 en costa verde en la punta Callao, llegando a las siguientes conclusiones y recomendaciones: a) La data de los drones, en su investigación se usó un Phantom 2 visión, comparados con el método de estación total tienen resultados muy confiables con un índice del 95%, con la ventaja de que la tecnología del dron es mucho más económica en términos de costos. b) La metodología que requiere el uso de esta tecnología permite la obtención de cálculos de volúmenes con una increíble rapidez, validez y confiabilidad y con mucho menos personal. c) También se aprecia una considerable reducción de costos generados por la obtención de datos. d) Según su experiencia con el Phantom 2, en caso de áreas más extensas será necesario contar con drones de características que permitan sobrevolar por más tiempo. e) Se recomienda tener muy en cuenta el factor climático por este una cuestión delicada e incluso pudiendo de ello depende el éxito o fracaso del uso de la tecnología.



### **1.3 Teorías relacionadas al tema.**

#### **1.3.1 Estudio Topográfico**

Los estudios topográficos reúnen información geoespacial que representa con precisión la superficie del terreno y los cambios que pudiesen haber producido en él, ya sea por el accionar de la actividad humana o por fenómenos naturales. De acuerdo a ello se definirá los diseños y cálculos requeridos según proyecto.

Según Rios, Karen (2017, p35) el objetivo de un estudio topográfico es la determinación, tanto en planimetría como en altimetría, de puntos del terreno necesarios para obtener la representación fidedigna de un determinado sector de terreno.

Para Valencia, Rafael (2017, p36) en un estudio topográfico de vías, la topografía es un factor principal de la localización física de la carretera por lo tanto el primer estudio que se realizó fue la topografía, con el objeto de efectuar los cálculos del alineamiento horizontal de la carretera, sus pendientes, sus distancias de visibilidad y sus secciones transversales.

##### **1.3.1.1 Topografía de la zona**

Son las características intrínsecas de la superficie del terreno representadas por accidentes geográficos como quebradas, cursos de aguas y por acción humana como carreteras, plataformas, presas, canales de regadío etc.

De acuerdo a Gil, Luis (2002, p1) según la topografía de la zona en áreas pequeñas donde los efectos de la curvatura de la tierra pueden despreciarse pueden realizar levantamientos topográficos de vías, de ciudades, catastrales, de construcción, entre otros.

Alomoto, Fausto (2013, p4) afirma que de acuerdo al relieve que presenta la tierra esta topografía va a estar representada por sus accidentes geográficos y detalle de construcciones.

##### **1.3.1.2 Trabajo de Gabinete**

Los trabajos de gabinete corresponden a la reunión de datos topográficos, donde se realizará la clasificación, análisis y posterior presentación de los resultados e informes correspondientes de acuerdo a las normas el proyecto de tal manera que su interpretación sea consistente y refleje las características del área de estudio realizado.

Según lo mencionado por Guerrero, Erik (2017, p35) con los trabajos de gabinete se podrá realizar el plano de curvas de nivel que nos permiten tener una idea de la superficie del

terreno donde se realizara el proyecto y así mismo poder dibujar el eje en planta de la vía para obtener el perfil longitudinal y a la misma vez las secciones trasversales.

En adición Valencia, Rafael (2017, p40-41) en adición en la realización de los planos correspondientes se tendrá en cuenta la norma de Diseño Geométrico donde se ha proyectado planos de planta y perfil, Secciones transversales, Secciones Típicas, Obras de Arte, Aliviaderos y detalles de Diseño Geométrico.

### **1.3.2 Aplicación de la tecnología**

La aplicación de la tecnología en este proyecto de investigación por medio de drones implementa una manera de obtener datos mediante el uso de fotografías aéreas a poca altura y presentando una variedad de detalles de mejor calidad en comparación a fotografía satelitales, pero en un área específica.

Como menciona Ayala, Mak (2018 p.46), de la integración/adaptación de tecnologías en el área de fotogrametría tenemos instrumentos (drones) con menor costo de adquisición y operación y que según el alcance del proyecto presentan mayor rentabilidad y mejores resultados en un tiempo más corto.

Para Herrera, Alvaro (2015, p6) la evolución de la robótica y la tecnología en general ha permitido la aparición de máquinas cada vez más eficientes y complejas permitiendo solucionar los problemas de la humanidad en diversos ámbitos.

#### **1.3.2.1 Diseño de vía**

El diseño de vías es una técnica en la cual se realiza el trazado de la carretera tanto en planta como en perfil por lo general apoyado en el uso de softwares de diseño y siguiendo parámetros de diseño según el MTC.

El diseño de vías de acuerdo a Aleman, Henry, Juarez Francisco y Nerio Josue (2015, p2017) inicia con el levantamiento de la topografía, realizado en campo a fin de determinar detalles como taludes, cerco vivo, desfiladeros, secciones, canteras, etc.

Se apoya en las curvas del nivel generadas por equipos y softwares de diseño de superficie especializados.

El manual de carreteras del MTC (2018, p. 8) reúne las técnicas y procedimientos de acuerdo al tipo y uso de vía. Este manual contiene la reglamentación y parámetros para el diseño vial.

### **1.3.2.2 Espaciamiento de la nube de puntos**

La nube de puntos debe su nombre a la gran cantidad de puntos con coordenadas que tiene, es importante tener una densidad o espaciamiento de puntos para una correcta toma de datos topográficos y no omitir información relevante, la nube de puntos por lo general son archivos de gran peso por lo que se necesitan computadoras de gran rendimiento.

De acuerdo a Carretero, Soledad (2015, p 44) el principal objetivo de un correcto espaciamiento de la nube de puntos es reducir los puntos redundantes: se puede combinar nubes de puntos o eliminar puntos que estén muy cerca entre sí. La nube de puntos resultante es necesaria para la generación de curvas de nivel.

Para Coello, Alba y Ballesteros, Gonzalo (2015, p67) para la creación de nubes de puntos se requiere el ajuste de fotografías ajustadas en posición y elevación. Este proceso asegura la precisión adaptando los parámetros de forma automática.

### **1.3.2.3 Puntos de control terrestre (GCP)**

Los puntos de control terrestre son puntos distribuidos de manera uniforme en la zona de levantamiento los cuales tienen coordenadas, la principal característica es que esto sirven como control fotogramétrico ya que por lo general se dejan marcas representativas en la superficie como lonas, marcas con spray u otro objeto que sea plano y se puede distinguir desde una considerable altitud.

Morales, Asunción y Peña Ricardo (2010, p97), recomiendan que para el éxito de los trabajos con dron y por consiguiente los resultados de los trabajos fotográficos es necesario el uso de métodos e instrumentos que agilicen al máximo el levantamiento de los puntos de control.

Para Coello, Alba y Ballesteros, Gonzalo (2015, p87) el éxito de los vuelos con dron depende en medir de manera acertada puntos de control y así generar resultados de fiables a la hora de obtener la data topográfica.

## **1.4 Enunciado del problema**

### **1.4.1 Problema general**

¿De qué manera la aplicación de la tecnología mediante equipos aéreos permite mejorar el estudio topográfico de la vía Tingo-Kuelap, Región Amazonas?

### **1.4.2. Problemas específicos**

PE1 ¿Es posible que el uso de la aplicación de la tecnología mediante equipos aéreos optimice los resultados para el diseño vial de la vía Tingo-Kuelap?

PE2 ¿Cómo el uso puntos de control terrestre como complemento de la tecnología mediante equipos aéreos mejora la precisión de datos obtenidos de la vía Tingo-Kuelap?

PE3 ¿En qué forma la nube de puntos y fotografías aéreas de alta resolución permiten la obtención de un modelo digital 3d y la planimetría de la vía Tingo-Kuelap?

## **1.5. Justificación de la investigación**

Las bondades que provee el uso de la tecnología de drones tanto en costos, eficiencia y variedad de datos para el diseño de una superficie de rodadura, serán analizadas de forma adecuada por los siguientes puntos:

**I. Conveniencia:** El tema de estudio permite la obtención de información topográfica para el diseño vial de manera practica en comparación a métodos convencionales, además los modelos de elevación 3d y ortofotos generadas por fotografía aérea ofrecerán para este proyecto abundante información de predios y/o terrenos agrícolas para determinar las afectaciones que de otro modo hubiese tomado muchísimo tiempo debido a la vegetación existente en la zona. Lo cual muchas veces impide y/o limita la obtención de data a la vía existente.

**II. Relevancia social:** Se beneficia tanto a empresas como usuarios, ya que las empresas pueden entregar los proyectos con mayor rapidez permitiendo la realización de los diseños en menor tiempo además de que la obtención de ortofotos permiten la obtención de información adicional de las zonas de estudio identificando el estado de los habitantes dentro del área de influencia, permitiendo que otros proyectos como de agua y desagüe, tendido eléctrico entre otros sean ejecutados, los cuales se traducen en beneficios para la población.

**III. Justificación económica:** El empleo de la tecnología de drones para el levantamiento topográfico para diseño de vías permite un considerable ahorro de costos debido al poco equipo y personal de campo comparado al usado ya que con métodos convencionales se requieren gran cantidad de estos recursos además de la mayor exposición a los riesgos y desgaste en campo los cuales se traducen finalmente en costos como movilización y desmovilización, seguros exámenes médicos entre otros.

**IV. Aporte Teórico:** El empleo de los drones en diseño de vías ha sido implementado de manera paulatina, primero en el extranjero ahora en el Perú, en los últimos años, pero aún hay resiliencia o poca confiabilidad a su uso por parte de muchos profesionales, esta investigación pretende reforzar el empleo de nuevas tecnologías para en el ámbito de la ingeniería civil.

**V. Aporte Practico:** La aplicación de este método de investigación se ve reflejado en los resultados obtenidos y a la gran cantidad de información disponible para el diseño de vías, siendo cada vez más aplicado en para el diseño de vías en zonas de gran longitud y/o de difícil acceso.

**VI. Aporte Metodológico:** El objetivo principal de esta investigación es crear aportes metodológicos en el proceso del diseño de vías con un novedoso sistema que aporta una mayor diversidad en el objetivo y/o metas necesarias afines a las tecnologías disponibles hoy en día.

## **1.6. Hipótesis**

Antes de la realización de la investigación se planteará una serie de suposiciones sobre el tema a investigar cuya veracidad se ha de determinar a lo largo del proyecto de investigación, estas suposiciones o enunciados vienen a ser la hipótesis.

Según Rodríguez, José (2005, p.8) que en una hipótesis las preguntas realizada deben de contener las suposiciones del investigador para formular dicha hipótesis. Estas hipótesis no son un hecho real sino una manera tentativa de responder los planteamientos abordados en el problema y examinados con más detalle en los objetivos específicos.

### **1.6.1. Hipótesis general.**

Hi: La aplicación de tecnología mediante equipos aéreos permite mejorar el estudio topográfico de la vía Tingo-Kuelap Amazonas.

### **1.6.2. Hipótesis específicas.**

Hi1: La aplicación de tecnología mediante equipos aéreos optimiza los resultados para el diseño vial de mejoramiento de la vía Tingo-Kuelap.

Hi2: El empleo de puntos de control terrestre como complemento de la aplicación de tecnología mediante equipos aéreos mejora la precisión de datos obtenidos de la vía Tingo-Kuelap.

Hi3: La nube de puntos y fotografías aéreas de alta resolución generadas por la aplicación de tecnología mediante equipos aéreos mediante el empleo de software fotogramétrico permiten la obtención de un modelo digital 3d y la planimetría de la vía Tingo-Kuelap.

## **1.7. Objetivos**

### **1.7.1 Objetivo general.**

Definir de qué manera el uso de la aplicación de tecnología mediante equipos aéreos permite mejorar el estudio topográfico de la vía Tingo-Kuelap Amazonas.

### **1.7.2 Objetivos específicos**

OE1 Establecer la aplicación de tecnología mediante equipos aéreos optimiza los resultados para el diseño de mejoramiento de la vía Tingo-Kuelap.

OE2 Comprobar que el uso de puntos de control terrestre como complemento de la aplicación de tecnología mediante equipos aéreos mejora la precisión de datos obtenidos de la vía Tingo-Kuelap.

OE3 Determinar que la nube de puntos y fotografías aéreas generadas por la aplicación de tecnología mediante equipos aéreos mediante el empleo de software fotogramétrico permite la obtención de un modelo digital 3d y la planimetría de la vía Tingo-Kuelap.

## **II: MÉTODO**

## **2.1. Tipo de investigación**

En la “Aplicación de tecnología mediante equipos aéreos para mejorar el estudio topográfico de la vía Tingo-Kuelap Amazonas” la investigación es del tipo aplicada ya que se aboca al uso de la tecnología (empleo de drones) y su aplicación para la obtención de datos topográficos que se implementarán.

El enfoque que abordará la aplicación de tecnología mediante equipos aéreos para mejorar el estudio topográfico de la vía Tingo-Kuelap Amazonas será cuantitativo ya que con respecto a los datos a recabar prevalece las cantidades, con el objetivo del análisis de los datos obtenidos con la importancia de realizar mediciones en el lugar de estudio.

De acuerdo a Hernández-Sampieri, R., Fernández-Collado, C. y Baptista-Lucio, P. (2014, p.95). En un enfoque cuantitativo cada etapa precede a la siguiente es decir es secuencial y probatorio.

## **2.2. Nivel de investigación**

En esta investigación el nivel a desarrollar es explicativo, en razón de que se explicara los resultados, condiciones, el porqué de la situación a describir yendo más allá de solo describir los sucesos observados o registrados durante la aplicación de tecnología mediante equipos aéreos para mejorar el estudio topográfico de la vía Tingo-Kuelap Amazonas.

Según Hernández-Sampieri, R., Fernández-Collado, C. y Baptista-Lucio, P. (2014, p.95) la característica principal de un estudio explicativo es que a diferencia de otros estudios que describen fenómenos o conceptos, este tiene un enfoque más profundo.

## **2.3. Diseño de investigación**

Esta investigación según el diseño va a ser del tipo cuasi experimental.

Tam J., G.Vera y R. Oliveros (2008, p150), explican que la investigación cuasi experimental, existe un grupo de control pero los grupos experimentales permanecen intactos o estáticos, porque no se realiza una selección aleatoria de los sujetos a grupos.



## **2.4. Variables, operacionalización**

### **2.4.1 Variables**

Las variables son cantidades que son cambiantes, esa es su cualidad, pero a la vez son susceptibles de ser medidos.

La aplicación de tecnología mediante equipos aéreos para mejorar el estudio topográfico de la vía Tingo-Kuelap Amazonas agrupa las siguientes variables

**Variable dependiente:** Tecnología de equipos aéreos

**Variable independiente:** Estudio topográfico.

### **2.4.2 Operacionalización de las variables**

Para Cazau, Pablo (2006, p.81) afirma que en la operacionalización de variables se ha de definir las operaciones o actividades que han de realizarse para determinar su valor

Para poder cuantificar la información pertinente en datos útiles y que permitan su análisis, se emplearan indicadores.

Tabla 1: Matriz de Operacionalización de la Variable Dependiente.

<b>Matriz de operacionalización de la variable</b>					
<b>Variable de la Investigación</b>	<b>Concepto</b>	<b>Definición Operacional</b>	<b>Dimensiones</b>	<b>Indicadores</b>	<b>Instrumentos</b>
Estudio Topográfico	El objetivo de un estudio topográfico es la determinación, tanto en planimetría como en altimetría, de puntos del terreno necesarios para obtener la representación fidedigna de un determinado sector de terreno. Rios, Karen (2017, p35)	Se verá definida por componentes como topografía y trabajo de gabinete, apoyados en la georreferenciación y fotografías aéreas; validados por los reportes correspondientes	Topografía de la zona	Coordenadas y altitud	Ficha de Validación
				Sistema de Coordenadas y Modelo de Geoide	Ficha de Validación
			Trabajo de gabinete	Procesamiento de líneas base de puntos Geodésicos	Ficha de Validación
				Procesamiento de fotografías aéreas	Ficha de Validación
				Elaboración de Planos	Ficha de Validación

**Fuente:** Propia

Tabla 2: Matriz de Operacionalización de la Variable Independiente.

Matriz de operacionalización de la variable					
Variable de la Investigación	Concepto	Definición Operacional	Dimensiones	Indicadores	Instrumentos
Tecnología de equipos aéreos	La aplicación de la tecnología es aquello que brinda la posibilidad de relacionar datos, manejarlos en diferentes programas y obtener resultados acordes a nuestras necesidades. (Aplicación de nuevas tecnologías en topografía, 2012 p.6)	Estará definida en por el diseño de vía, nube de puntos apoyado en GCP, mediante la rasante fotografías tomadas por el dron y una buena distribución y calidad de GCP, resultados reflejados en los reportes de procesamiento generados.	Diseño de vía	Rasante	Ficha de Validación
				Sección de Vía	
				Diseño geométrico en planta	
			Espaciamiento de la nube de puntos	Distancia entre puntos de la nube	Ficha de Validación
				Cantidad mínima de coincidencias entre fotografías por punto	
				Altura de vuelo del dron	
			Puntos de control terrestre (GCP)	Precisión y calidad de puntos de control Geodésicos	Ficha de Validación
				Cantidad de fotografías tomadas por cada GCP	Ficha de Validación
				Distribución de los GCP	

Fuente: Propia

## **2.5. Población**

Viene a ser el grupo de individuos o situaciones que guardan relación con una serie de parámetros necesarios para el análisis a emplear por el investigador.

De acuerdo a Según Hernández, Fernández y Baptista (2014, p.174) (como se citó en Lepkowski, 2008b) La población se denomina a cualquier grupo que comparte una serie de especificaciones afines a todo el grupo.

La población para este proyecto consta de 33km de la red vial en el tramo Tingo-Kuelap, Región Amazonas.

## **2.6. Muestra**

De la población se analizará una parte denominada muestra la cual es representativa, además proporcionara datos fidedignos para el análisis requerido. Según Hernández, Fernández y Baptista (2014, p.175). En otras palabras, es un subgrupo de elementos que pertenecen a ese grupo con características definidas denominados población. Entonces se define a una muestra como una parte con propiedades a fines a la población.

Esta contendrá el tramo de kilómetro 0+000 al kilómetro 10+000 del tramo Tingo-Kuelap, Región Amazonas, con un ancho de 60m (30m a cada lado del eje). El tramo asignado establecido para la muestra se debe a la representatividad y en cuanto problemas de accesibilidad y cercanía a centros poblados existentes a lo largo de la vía.

## **2.7. Muestreo**

Se realizará usando el método de muestreo no probabilístico por conveniencia para el análisis de información dada la accesibilidad que proporciona el uso la tecnología usada en el este proyecto de investigación. Por conveniencia los eventos disponibles y accesible para el investigador van conformar las muestras según (Battaglia, 2008a) citado por Hernández, Fernández y Baptista (2014, p.390).

## **2.8. Técnica e instrumentos de recolección de datos, validez y confiabilidad**

### **2.8.1 Técnicas**

Para un exitoso procesamiento y correcta obtención de datos topográficos se emplearán diversas técnicas, además de una realización satisfactoria y firme sustentación del proyecto de investigación.

De acuerdo la Universidad Naval (UNINAV) (2016, p28) la recolección procesamiento y análisis de información es el objetivo principal del empleo de técnicas de investigación.

Estas técnicas se describen a continuación:

### **Técnicas de investigación documental.**

Con el objetivo de tener la estructura y metodología e identificación de los principales puntos del proyecto de investigación es necesaria la realización de una investigación documental.

De acuerdo a UNINAV, (2016, p29), en una primera fase de la investigación se llevan a cabo la búsqueda y estudio de información documental.

### **Técnicas de campo.**

Se usarán para el registro directo de datos y con poca o nula distorsión en la calidad de esta, de acuerdo a UNINAV (2016, p29) estas técnicas a partir de un acercamiento con el origen de información registrar información.

Para el uso de la tecnología de drones para el estudio y obtención de datos topográficos de la vía Tingo-Kuelap, Región Amazonas.

## **2.8.2 Instrumentos de recolección de datos**

La finalidad de un instrumento es permitir una correcta recolección de la información, los cuales tienen variadas características otorgadas de acuerdo al fin requerido.

Según menciona UNINAV (2016, p28) sobre la recolección de datos en una investigación, los instrumentos son la forma para lograrlo.

Se consideró los siguientes instrumentos:

### **a. Reporte Software civil 3d**

El Civil 3d es un software desarrollado por Autodesk, empleado para el procesamiento de puntos topográficos y/o nubes de puntos generados por fotogrametría o datos Lidar para la generación de curvas de nivel y diseño de vías con su correspondiente cálculo de volumen.

Al respecto Tacca, Hilario menciona que (2015, p 108) menciona sobre el software civil 3d es su capacidad de procesamiento para diseño y control de movimiento de tierras.

### **b. Reporte de software de procesamiento del Pix4d**

Es el reporte generado por el programa Pix4d, contiene la información de resultados de calidad y precisión generados por los puntos de control colocados, resultados de la nube de puntos y calidad de las ortomosaico generado por las fotografías aéreas registradas por el dron.

CLAROS, René, GUEVARA Alex y PACAS, Nelson (2016, p191) mencionan que el reporte de calidad generado por el Pix 4d, en general muestra al usuario un reporte de las principales características del proyecto vista preliminar del ortomosaico, detalle de precisión de los puntos de control, porcentaje de imágenes que han sido geolocalizadas entre otras.

### **c. Reporte de georreferenciación**

Es el reporte que genera el programa de procesamiento de data cruda obtenida de lecturas de los GPS usados para la colocación de puntos de control terrestre, la finalidad es georreferenciar la información topográfica y cálculo de proyección UTM para el posterior replanteo con equipos convencionales como estación total.

Tacca, Hilario (2015, p 94), destaca que el reporte de georreferenciación son la visualización de datos obtenidos con los GPS luego del procesamiento.

### **2.8.3 Validez**

Lo que hace valido a el uso de un instrumento es la precisión, muchas veces confundido erróneamente con la exactitud, que este da de acuerdo a lo que se requiera medir y el uso de recursos sea sensato para obtener la medición deseada.

Para Gallardo, Y y Moreno, A (1999, p51) la relación del valor que proporciona el instrumento comparado con el valor que el investigador desea conocer, determinara la validez de un instrumento.

La evaluación y por consiguiente validez del presente proyecto será realizada mediante el método de juicio de expertos.

**Tabla 3: Coeficientes de validez**

<b>Coeficiente</b>	<b>Significado</b>
0-0.53	Validez nula
0.54-0.59	Validez baja
0.60-0.65	Valida
0.66-0.71	Muy valida
0.72-0.99	Excelente validez
1.0	Validez perfecta

Fuente: Herrera (1998), citado por Quiñonez, E (2013, p 84)

De acuerdo al juicio de expertos (se adjunta documentación en los anexos) la validez tiene el coeficiente de 1, lo cual significa que la validez es perfecta.

#### **2.8.4 Confiabilidad**

De acuerdo a Gallardo, Y y Moreno, A (1999, p47) mencionan si que el grado y la repetición de un instrumento, en un mismo sujeto u objeto produce resultados iguales va a determinar la confiabilidad de un instrumento.

Se concluye entonces que la confiabilidad de un instrumento viene dada por la similitud de resultados obtenidos al utilizar estos en sus distintas aplicaciones dadas de acuerdo a la naturaleza de la investigación.

Se usará el criterio de autores para demostrar que los instrumentos usados son totalmente confiables y ya ha sido demostrada su eficacia y confiabilidad.

En este apartado la confiabilidad será medida según los valores mostrados a continuación:

**Tabla 4: Coeficiente de confiabilidad**

<b>Coeficiente</b>	<b>Significado</b>
0-0.53	Confiabilidad nula
0.54-0.59	Confiabilidad baja
0.60-0.65	Confiable
0.66-0.71	Muy confiable
0.72-0.99	Excelente Confiabilidad
1.0	Confiabilidad perfecta

Fuente: Herrera (1998), citado por Quiñonez, E (2013, p 77)

De acuerdo a Tacca (2013, p115) quien hizo la comparativa de cálculo de volúmenes, concluye que hay un 95% de confiabilidad en los datos del dron, asimismo Corredor, Juan Corredor, Juan (2013, 12), concluye que puede haber como máximo 9cm con respecto topografía convencional, lo cual es asegura realizar la toma de datos topográficos con éxito.

Además de la comparativa con la topografía convencional de acuerdo con Claros, René (2016, p 213) la tecnología de drones bien empleada es realmente precisa.

Como resultado de la evaluación se obtiene una validez de 0.95, lo cual indica una confiabilidad excelente

### **2.9. Procesamiento y análisis de datos topográficos**

La información obtenida con la tecnología de drones se analizará mediante el empleo de programas de fotogrametría (Pix4d), geodesia (Leica Geo Office Combinado) y modelado 2d/3d (Civil 3d) dado que la naturaleza de los datos es del tipo cuantitativo, sin entrar en detalles en los modelos y algoritmos de los programas mencionados. Se usaran estos programas y computadoras de última generación debido a lo masivo de la información.

### **2.10. Aspectos Éticos**

Este proyecto de investigación ha sido redactado respetando la originalidad de los autores de las tesis que se han tenido en cuenta para su elaboración, por ello, se usó la norma ISO 690 en este proyecto de investigación.



### **III: RESULTADOS**

### 3.1. Red Geodésica.

#### 3.1.1 Ajuste de redes

La georreferenciación de los puntos de control se realizó a partir de la estación de rastreo permanente AM-01 de orden “0” a partir del cual se realizó el enlace de la red Básica conformada por el punto PCG-10; A partir de esta red básica se georreferenció la red Secundaria que está conformada por los Puntos de Control PCG-09, PCG-11 y PCG-12, como se puede apreciar en la siguiente imagen:

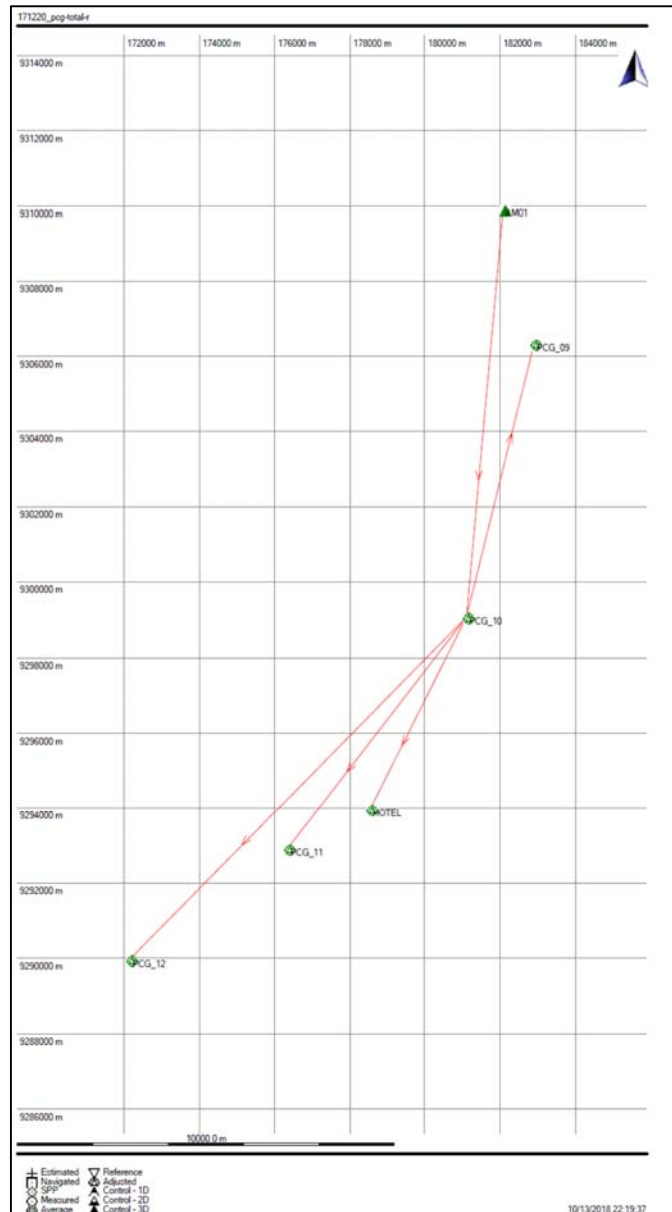

**Figura 1: Distribución y ajuste de redes**

Fuente: Elaboración propia usando el programa Leica Geo Office Combinado

### 3.1.2. Precisión de red

La presión obtenida de los PCG de la red básica es:

Point Id	Posn. ... /	Hgt. Qty	Posn. + ...	Point Class
<input checked="" type="checkbox"/> AM01	0.0000	0.0000	0.0000	Control
<input checked="" type="checkbox"/> PCG_10	0.0038	0.0076	0.0085	Adjusted

**Figura 2: Precisión de la red básica**

Fuente: Elaboración propia usando el programa Leica Geo Office Combinado

En el caso de la red secundaria esta se enlazo a al punto PCG-10; la precisión obtenida por la red secundaria se muestra en la siguiente imagen:

Point Id	Posn. ... /	Hgt. Qty	Posn. + ...	Point Class
<input checked="" type="checkbox"/> PCG_09	0.0040	0.0078	0.0088	
<input checked="" type="checkbox"/> PCG_11	0.0040	0.0079	0.0088	
<input checked="" type="checkbox"/> PCG_12	0.0039	0.0077	0.0086	

**Figura 3: Precisión de la red básica**

Fuente: Elaboración propia usando el programa Leica Geo Office Combinado

### 3.1.3. Coordenadas geográficas WGS84

El siguiente cuadro muestra las coordenadas geográficas y alturas elipsoidales de los PCG calculados con el software Leica Geo Office.

**Tabla 5: Coordenadas de red de ajuste**

d de punto	Latitud	Longitud	Alt. Elip.	factor de escala	"N" EGM 2008
PCG_10	6° 19' 58.91763" S	77° 52' 55.82748" W	2340.4584	1.000490754	19.921
Id de punto	Latitud	Longitud	Alt. Elip.	factor de escala	"N" EGM 2008
PCG_09	6° 16' 03.33910" S	77° 51' 55.68754" W	3005.0929	1.000372049	19.876
PCG_11	6° 23' 18.65091" S	77° 55' 31.04972" W	2215.9802	1.000548019	19.671
PCG_12	6° 24' 53.85655" S	77° 57' 48.04633" W	2783.5506	1.000492640	19.479

Fuente: Elaboración propia

## Processing Summary 171220\_pcg-total-r

### Project Information

Project name: 171220\_pcg-total-r  
Date created: 10/13/2018 22:16:45  
Time zone: -5h 00'  
Coordinate system name: WGS84-18  
Application software: LEICA Geo Office 7.0  
Start date and time: 12/20/2017 10:49:37  
End date and time: 12/20/2017 15:02:27  
Manually occupied points: 1  
Processing kernel: PSI-Pro 2.0  
Processed: 10/13/2018 22:27:10

### Processing Parameters

Parameters	Selected
Cut-off angle:	15°
Ephemeris type:	Broadcast
Solution type:	Automatic
GNSS type:	Automatic
Frequency:	Automatic
Fix ambiguities up to:	80 km
Min. duration for float solution (static):	5' 00"
Sampling rate:	Use all
Tropospheric model:	Hopfield
Ionospheric model:	Automatic
Use stochastic modelling:	Yes
Min. distance:	8 km
Ionospheric activity:	Automatic

### Baseline Overview

AM01 - PCG_10	Reference: AM01	Rover: PCG_10
Coordinates:		
Latitude:	6° 14' 06.55470" S	6° 19' 58.91763" S
Longitude:	77° 52' 22.05286" W	77° 52' 55.82748" W
Ellip. Hgt:	2319.4899 m	2340.4584 m
Solution type:	Phase: all fix	
GNSS type:	GPS / GLONASS	
Frequency:	L2 only	
Ambiguity:	Yes	

**Figura 4: Reporte de coordenadas geográficas del punto PCG-10**

Fuente: Elaboración propia usando el programa Leica Geo Office Combinado

## Results - Baseline PCG\_10 - PCG\_09

### Project Information

Project name: 171220\_pcg-total-r  
 Date created: 10/13/2018 22:16:45  
 Time zone: -5h 00'  
 Coordinate system name: WGS84-18  
 Application software: LEICA Geo Office 7.0  
 Processing kernel: PSI-Pro 2.0  
 Processed: 10/13/2018 23:21:30

### Point Information

<b>Receiver type / S/N:</b>	<b>Reference: PCG_10</b> Unknown / -	<b>Rover: PCG_09</b> ATX900 / 322071
<b>Initial coordinates:</b>		
Latitude:	6° 19' 58.91762" S	6° 16' 03.33910" S
Longitude:	77° 52' 55.82743" W	77° 51' 55.68754" W
Ellip. Hgt:	2340.4551 m	3005.0929 m

### Processing Parameters

Parameters	Selected	Used	Comment
Cut-off angle:	15°	15°	
Ephemeris type (GPS):	Broadcast	Broadcast	
Ephemeris type (GLONASS):	Broadcast	Broadcast	
Solution type:	Automatic	Phase: all fix	
GNSS type:	Automatic	Automatic	
Frequency:	Automatic	Automatic	
Fix ambiguities up to:	80 km	80 km	
Min. duration for float solution (static):	5' 00"	5' 00"	
Sampling rate:	Use all	1	
Tropospheric model:	Hopfield	Hopfield	
Ionospheric model:	Automatic	Computed	
Use stochastic modelling:	Yes	Yes	
Min. distance:	8 km	8 km	
Ionospheric activity:	Automatic	Automatic	

### Final Coordinates

	<b>Reference:PCG_10</b>	<b>Rover:PCG_09</b>
<b>Coordinates:</b>		
Latitude:	6° 19' 58.91762" S	6° 16' 03.33911" S
Longitude:	77° 52' 55.82743" W	77° 51' 55.68750" W
Ellip. Hgt:	2340.4551 m	3005.0892 m

### Processing Errors and Warnings

**Figura 5: Reporte de coordenadas geográficas del punto PCG-09**

Fuente: Elaboración propia usando el programa Leica Geo Office Combinado

## Results - Baseline PCG\_10 - PCG\_11

### Project Information

Project name: 171220\_pcg-total-r  
 Date created: 10/13/2018 22:16:45  
 Time zone: -5h 00'  
 Coordinate system name: WGS84-18  
 Application software: LEICA Geo Office 7.0  
 Processing kernel: PSI-Pro 2.0  
 Processed: 10/13/2018 23:21:29

### Point Information

Receiver type / S/N:	<b>Reference: PCG_10</b> Unknown / -	<b>Rover: PCG_11</b> ATX900 / 322071
Initial coordinates:		
Latitude:	6° 19' 58.91762" S	6° 23' 18.65091" S
Longitude:	77° 52' 55.82743" W	77° 55' 31.04972" W
Ellip. Hgt:	2340.4551 m	2215.9802 m

### Processing Parameters

Parameters	Selected	Used	Comment
Cut-off angle:	15°	15°	
Ephemeris type (GPS):	Broadcast	Broadcast	
Ephemeris type (GLONASS):	Broadcast	Broadcast	
Solution type:	Automatic	Automatic	Phase: all fix
GNSS type:	Automatic	Automatic	
Frequency:	Automatic	Automatic	
Fix ambiguities up to:	80 km	80 km	
Min. duration for float solution (static):	5' 00"	5' 00"	
Sampling rate:	Use all	1	
Tropospheric model:	Hopfield	Hopfield	
Ionospheric model:	Automatic	Computed	
Use stochastic modelling:	Yes	Yes	
Min. distance:	8 km	8 km	
Ionospheric activity:	Automatic	Automatic	

### Final Coordinates

	<b>Reference:PCG_10</b>	<b>Rover:PCG_11</b>
Coordinates:		
Latitude:	6° 19' 58.91762" S	6° 23' 18.65090" S
Longitude:	77° 52' 55.82743" W	77° 55' 31.04967" W
Ellip. Hgt:	2340.4551 m	2215.9769 m

### Processing Errors and Warnings

**Figura 6: Reporte de coordenadas geográficas del punto PCG-11**

Fuente: Elaboración propia usando el programa Leica Geo Office Combinado

## Results - Baseline PCG\_10 - PCG\_12

### Project Information

Project name: 171220\_pcg-total-r  
 Date created: 10/13/2018 22:16:45  
 Time zone: -5h 00'  
 Coordinate system name: WGS84-18  
 Application software: LEICA Geo Office 7.0  
 Processing kernel: PSI-Pro 2.0  
 Processed: 10/13/2018 23:21:18

### Point Information

	<b>Reference: PCG_10</b>	<b>Rover: PCG_12</b>
Receiver type / S/N:	Unknown / -	ATX900 / 322071
Initial coordinates:		
Latitude:	6° 19' 58.91762" S	6° 24' 53.85655" S
Longitude:	77° 52' 55.82743" W	77° 57' 48.04633" W
Ellip. Hgt:	2340.4551 m	2783.5506 m

### Processing Parameters

Parameters	Selected	Used	Comment
Cut-off angle:	15°	15°	
Ephemeris type (GPS):	Broadcast	Broadcast	
Ephemeris type (GLONASS):	Broadcast	Broadcast	
Solution type:	Automatic	Phase: all fix	
GNSS type:	Automatic	Automatic	
Frequency:	Automatic	Automatic	
Fix ambiguities up to:	80 km	80 km	
Min. duration for float solution (static):	5' 00"	5' 00"	
Sampling rate:	Use all	1	
Tropospheric model:	Hopfield	Hopfield	
Ionospheric model:	Automatic	Computed	
Use stochastic modelling:	Yes	Yes	
Min. distance:	8 km	8 km	
Ionospheric activity:	Automatic	Automatic	

### Final Coordinates

	<b>Reference:PCG_10</b>	<b>Rover:PCG_12</b>
Coordinates:		
Latitude:	6° 19' 58.91762" S	6° 24' 53.85654" S
Longitude:	77° 52' 55.82743" W	77° 57' 48.04628" W
Ellip. Hgt:	2340.4551 m	2783.5473 m

### Processing Errors and Warnings

**Figura 7: Reporte de coordenadas geográficas del punto PCG-12**

Fuente: Elaboración propia usando el programa Leica Geo Office Combinado

### 3.1.4. Coordenadas geográficas UTM zona 18S

El siguiente cuadro muestra las coordenadas UTM y alturas ortométricas de los PCG calculados con el software Leica Geo Office.

**Tabla 6: Coordenadas UTM de red de ajuste**

Id de punto	Este	Nortr	Alt. Ort.	factor de escala	"N" EGM 2008
PCG_10	181098.1956	9299095.7178	2320.5378	1.000490754	19.921
Id de punto	Este	Nortr	Alt. Ort.	factor de escala	"N" EGM 2008
PCG_09	182908.3365	9306348.6519	2985.2166	1.000372049	19.876
PCG_11	176358.1504	9292928.0185	2196.3088	1.000548019	19.671
PCG_12	172161.1806	9289976.6157	2764.0718	1.000492640	19.479

Fuente: Elaboración propia



## Results - Baseline AM01 - PCG\_10

---

### Project Information

---

Project name: 171220\_pcg-total-r  
 Date created: 10/13/2018 22:16:45  
 Time zone: -5h 00'  
 Coordinate system name: WGS84-18  
 Application software: LEICA Geo Office 7.0  
 Processing kernel: PSI-Pro 2.0  
 Processed: 10/13/2018 22:27:10

---

### Point Information

---

	<b>Reference: AM01</b>	<b>Rover: PCG_10</b>
Receiver type / S/N:	TRIMBLENETR8 / 4906K34387	Unknown / -
Initial coordinates:		
Easting:	182077.6117 m	181098.1972 m
Northing:	9309934.6827 m	9299095.7179 m
Ortho. Hgt:	2299.8078 m	2320.5345 m

---

### Processing Parameters

---

Parameters	Selected	Used	Comment
Cut-off angle:	15°	15°	
Ephemeris type (GPS):	Broadcast	Broadcast	
Ephemeris type (GLONASS):	Broadcast	Broadcast	
Solution type:	Automatic	Phase: all fix	
GNSS type:	Automatic	Automatic	
Frequency:	Automatic	L2 only	
Fix ambiguities up to:	80 km	80 km	
Min. duration for float solution (static):	5' 00"	5' 00"	
Sampling rate:	Use all	5	
Tropospheric model:	Hopfield	Hopfield	
Ionospheric model:	Automatic	Computed	
Use stochastic modelling:	Yes	Yes	
Min. distance:	8 km	8 km	
Ionospheric activity:	Automatic	Automatic	

---

### Final Coordinates

---

	<b>Reference:AM01</b>	<b>Rover:PCG_10</b>
Coordinates:		
Easting:	182077.6117 m	181098.1956 m
Northing:	9309934.6827 m	9299095.7178 m
Ortho. Hgt:	2299.8078 m	2320.5378 m

---

### Processing Errors and Warnings

---

**Figura 8: Reporte de coordenadas UTM del punto PCG-10**

Fuente: Elaboración propia usando el programa Leica Geo Office Combinado

## Results - Baseline PCG\_10 - PCG\_09

### Project Information

Project name: 171220\_pcg-total-r  
 Date created: 10/13/2018 22:16:45  
 Time zone: -5h 00'  
 Coordinate system name: WGS84-18  
 Application software: LEICA Geo Office 7.0  
 Processing kernel: PSI-Pro 2.0  
 Processed: 10/13/2018 23:21:30

### Point Information

	<b>Reference: PCG_10</b>	<b>Rover: PCG_09</b>
Receiver type / S/N:	Unknown / -	ATX900 / 322071
Initial coordinates:		
Easting:	181098.1972 m	182908.3365 m
Northing:	9299095.7179 m	9306348.6519 m
Ortho. Hgt:	2320.5345 m	2985.2166 m

### Processing Parameters

Parameters	Selected	Used	Comment
Cut-off angle:	15°	15°	
Ephemeris type (GPS):	Broadcast	Broadcast	
Ephemeris type (GLONASS):	Broadcast	Broadcast	
Solution type:	Automatic	Phase: all fix	
GNSS type:	Automatic	Automatic	
Frequency:	Automatic	Automatic	
Fix ambiguities up to:	80 km	80 km	
Min. duration for float solution (static):	5' 00"	5' 00"	
Sampling rate:	Use all	1	
Tropospheric model:	Hopfield	Hopfield	
Ionospheric model:	Automatic	Computed	
Use stochastic modelling:	Yes	Yes	
Min. distance:	8 km	8 km	
Ionospheric activity:	Automatic	Automatic	

### Final Coordinates

	<b>Reference:PCG_10</b>	<b>Rover:PCG_09</b>
Coordinates:		
Easting:	181098.1972 m	182908.3377 m
Northing:	9299095.7179 m	9306348.6517 m
Ortho. Hgt:	2320.5345 m	2985.2129 m

### Processing Errors and Warnings

**Figura 9: Reporte de coordenadas UTM del punto PCG-09**

Fuente: Elaboración propia usando el programa Leica Geo Office Combinado

## Results - Baseline PCG\_10 - PCG\_11

### Project Information

Project name: 171220\_pcg-total-r  
 Date created: 10/13/2018 22:16:45  
 Time zone: -5h 00'  
 Coordinate system name: WGS84-18  
 Application software: LEICA Geo Office 7.0  
 Processing kernel: PSI-Pro 2.0  
 Processed: 10/13/2018 23:21:29

### Point Information

	<b>Reference: PCG_10</b>	<b>Rover: PCG_11</b>
Receiver type / S/N:	Unknown / -	ATX900 / 322071
Initial coordinates:		
Easting:	181098.1972 m	176358.1504 m
Northing:	9299095.7179 m	9292928.0185 m
Ortho. Hgt:	2320.5345 m	2196.3088 m

### Processing Parameters

Parameters	Selected	Used	Comment
Cut-off angle:	15°	15°	
Ephemeris type (GPS):	Broadcast	Broadcast	
Ephemeris type (GLONASS):	Broadcast	Broadcast	
Solution type:	Automatic	Phase: all fix	
GNSS type:	Automatic	Automatic	
Frequency:	Automatic	Automatic	
Fix ambiguities up to:	80 km	80 km	
Min. duration for float solution (static):	5' 00"	5' 00"	
Sampling rate:	Use all	1	
Tropospheric model:	Hopfield	Hopfield	
Ionospheric model:	Automatic	Computed	
Use stochastic modelling:	Yes	Yes	
Min. distance:	8 km	8 km	
Ionospheric activity:	Automatic	Automatic	

### Final Coordinates

	<b>Reference:PCG_10</b>	<b>Rover:PCG_11</b>
Coordinates:		
Easting:	181098.1972 m	176358.1520 m
Northing:	9299095.7179 m	9292928.0186 m
Ortho. Hgt:	2320.5345 m	2196.3055 m

### Processing Errors and Warnings

**Figura 10: Reporte de coordenadas UTM del punto PCG-11**

Fuente: Elaboración propia usando el programa Leica Geo Office Combinado

## Results - Baseline PCG\_10 - PCG\_12

### Project Information

Project name: 171220\_pcg-total-r  
 Date created: 10/13/2018 22:16:45  
 Time zone: -5h 00'  
 Coordinate system name: WGS84-18  
 Application software: LEICA Geo Office 7.0  
 Processing kernel: PSI-Pro 2.0  
 Processed: 10/13/2018 23:21:18

### Point Information

	Reference: PCG_10	Rover: PCG_12
Receiver type / S/N:	Unknown / -	ATX900 / 322071
Initial coordinates:		
Easting:	181098.1972 m	172161.1807 m
Northing:	9299095.7179 m	9289976.6157 m
Ortho. Hgt:	2320.5345 m	2764.0718 m

### Processing Parameters

Parameters	Selected	Used	Comment
Cut-off angle:	15°	15°	
Ephemeris type (GPS):	Broadcast	Broadcast	
Ephemeris type (GLONASS):	Broadcast	Broadcast	
Solution type:	Automatic	Phase: all fix	
GNSS type:	Automatic	Automatic	
Frequency:	Automatic	Automatic	
Fix ambiguities up to:	80 km	80 km	
Min. duration for float solution (static):	5' 00"	5' 00"	
Sampling rate:	Use all	1	
Tropospheric model:	Hopfield	Hopfield	
Ionospheric model:	Automatic	Computed	
Use stochastic modelling:	Yes	Yes	
Min. distance:	8 km	8 km	
Ionospheric activity:	Automatic	Automatic	

### Final Coordinates

	Reference:PCG_10	Rover:PCG_12
Coordinates:		
Easting:	181098.1972 m	172161.1822 m
Northing:	9299095.7179 m	9289976.6158 m
Ortho. Hgt:	2320.5345 m	2764.0685 m

### Processing Errors and Warnings

**Figura 11: Reporte de coordenadas UTM del punto PCG-12**

Fuente: Elaboración propia usando el programa Leica Geo Office Combinado

### 3.2. Red de Nivelación de BMs.

La nivelación se realizó mediante el método de nivelación doble, mediante el empleo de un nivel electrónico de precisión durante días en los que no hubiese presencia de lluvias y neblinas para evitar errores en las lecturas con el distanciómetro del nivel electrónico. Posteriormente se tomaron las coordenadas de los puntos para su ubicación.

La colocación de BMs se realizó cada 500m, como resultado se obtuvo una red de nivelación.

FICHA BM-0.0 (AM-111)						FICHA BM-0.5 (AM-111)																					
NOMBRE DE LA ESTACION <b>BM-0.0</b>		NUMERO 2017-181 N° 0.0		LOCALIDAD Chachapoyas, AM		ESTABLECIDA POR PERU/AND		NOMBRE DE LA ESTACION <b>BM-0.5</b>		NUMERO 2017-181 N° 0.5		LOCALIDAD Chachapoyas, AM		ESTABLECIDA POR PERU/AND													
UBICACIÓN Carretera AM-111, Km 0+000 al margen derecho						MARCA DE COTA FUA Fierro 1/2" anclado en hito de concreto						UBICACIÓN Carretera AM-111, Km 0+500 al margen derecho						MARCA DE COTA FUA Fierro 1/2" anclado en hito de concreto									
NOMBRE CARTA Jumbilla		N° HOJA 12-h		ZONA UTM 18 Sur		DATUM M.S.N.M.		NOMBRE CARTA Jumbilla		N° HOJA 12-h		ZONA UTM 18 Sur		DATUM M.S.N.M.													
DATUM		COORDENADAS GEOGRAFICAS				COORDENADAS UTM		COTA		FACTOR		DATUM		COORDENADAS GEOGRAFICAS				COORDENADAS UTM		COTA		FACTOR					
		LATITUD		LONGITUD		ESTE		NORTE		NIVELADA		COMBINADO				LATITUD		LONGITUD		ESTE		NORTE		NIVELADA		COMBINADO	
WGS84		6° 22' 10.31715" S		77° 55' 11.50421" W		176947.431		929496.034		1.000610220				WGS84		6° 22' 13.20747" S		77° 54' 57.18634" W		177388.342		929496.034		1.000601450			
CROQUIS						VISTA						CROQUIS						VISTA									
HECHO POR Alberto Chavez		REVISADO POR Cesar Chávez		FECHA 15.01.2018		HECHO POR Alberto Chavez		REVISADO POR Cesar Chávez		FECHA 15.01.2018		HECHO POR Alberto Chavez		REVISADO POR Cesar Chávez		FECHA 15.01.2018											

Figura 12: Reporte BMs Prog. 0+000-0+500

Fuente: Elaboración propia

FICHA BM-1.0 (AM-111)					FICHA BM-1.5 (AM-111)														
NOMBRE DE LA ESTACION <b>BM-1.0</b>		NUMERO 2017-181 N° 1.0		LOCALIDAD Chachapoyas, AM	ESTABLECIDA POR PERULAND		NOMBRE DE LA ESTACION <b>BM-1.5</b>		NUMERO 2017-181 N° 1.5		LOCALIDAD Chachapoyas, AM	ESTABLECIDA POR PERULAND							
UBICACIÓN Carretera AM 111, Km 1+000 al margen izquierdo					MARCA DE COTA FUA Fierro 1/2" anclado en hito de concreto					UBICACIÓN Carretera AM 111, Km 1+500 al margen derecho					MARCA DE COTA FUA Fierro 1/2" anclado en hito de concreto				
NOMBRE CARTA Jumbilla		N° HOJA 12-h		ZONA UTM 18 Sur	DATUM M.S.N.M.		NOMBRE CARTA Jumbilla		N° HOJA 12-h		ZONA UTM 18 Sur	DATUM M.S.N.M.							
DATUM		COORDENADAS GEOGRAFICAS		COORDENADAS UTM		COTA	FACTOR	DATUM		COORDENADAS GEOGRAFICAS		COORDENADAS UTM		COTA	FACTOR				
		LATITUD	LONGITUD	ESTE	NORTE	NIVELADA	COMBINADO			LATITUD	LONGITUD	ESTE	NORTE	NIVELADA	COMBINADO				
WGS84		6° 22' 11.49045" S	77° 54' 55.38563" W	177443.432	#####	#####	1.000595570	WGS84		6° 22' 14.63868" S	77° 54' 50.35715" W	177598.651	9294903.218	#####	1.000589990				
CROQUIS				VISTA				CROQUIS				VISTA							
HECHO POR Alberto Chavez		REVISADO POR Cesar Chávez		FECHA 15.01.2018		HECHO POR Alberto Chavez		REVISADO POR Cesar Chávez		FECHA 15.01.2018		HECHO POR Alberto Chavez		REVISADO POR Cesar Chávez		FECHA 15.01.2018			

Figura 13: Reporte BMs Prog. 1+000-1+500

Fuente: Elaboración propia

FICHA BM-2.0 (AM-111)					FICHA BM-2.5 (AM-111)														
NOMBRE DE LA ESTACION <b>BM-2.0</b>		NUMERO 2017-181 N° 2.0		LOCALIDAD Chachapoyas, AM	ESTABLECIDA POR PERULAND		NOMBRE DE LA ESTACION <b>BM-2.5</b>		NUMERO 2017-181 N° 2.5		LOCALIDAD Chachapoyas, AM	ESTABLECIDA POR PERULAND							
UBICACIÓN Carretera AM-111, Km 2+000 al margen derecho					MARCA DE COTA FUA Fierro 1/2" anclado en hito de concreto					UBICACIÓN Carretera AM-111, Km 2+500 al margen izquierdo					MARCA DE COTA FUA Fierro 1/2" anclado en hito de concreto				
NOMBRE CARTA Jumbilla		N° HOJA 12-h		ZONA UTM 18 Sur	DATUM M.S.N.M.		NOMBRE CARTA Jumbilla		N° HOJA 12-h		ZONA UTM 18 Sur	DATUM M.S.N.M.							
DATUM		COORDENADAS GEOGRAFICAS		COORDENADAS UTM		COTA	FACTOR	DATUM		COORDENADAS GEOGRAFICAS		COORDENADAS UTM		COTA	FACTOR				
		LATITUD	LONGITUD	ESTE	NORTE	NIVELADA	COMBINADO			LATITUD	LONGITUD	ESTE	NORTE	NIVELADA	COMBINADO				
WGS84		6° 22' 11.45147" S	77° 54' 44.31596" W	177783.919	#####	#####	1.000585190	WGS84		6° 22' 16.59204" S	77° 54' 45.24527" W	177756.227	9294844.049	#####	1.000580280				
CROQUIS				VISTA				CROQUIS				VISTA							
HECHO POR Alberto Chavez		REVISADO POR Cesar Chávez		FECHA 15.01.2018		HECHO POR Alberto Chavez		REVISADO POR Cesar Chávez		FECHA 15.01.2018		HECHO POR Alberto Chavez		REVISADO POR Cesar Chávez		FECHA 15.01.2018			

Figura 14: Reporte BMs Prog. 2+000-2+500

Fuente: Elaboración propia

FICHA BM-3.0 (AM-111)						FICHA BM-3.5 (AM-111)																					
NOMBRE DE LA ESTACION <b>BM-3.0</b>		NUMERO 2017-181 N° 3.0		LOCALIDAD Chachapoyas, AM		ESTABLECIDA POR PERULAND		NOMBRE DE LA ESTACION <b>BM-3.5</b>		NUMERO 2017-181 N° 3.5		LOCALIDAD Chachapoyas, AM		ESTABLECIDA POR PERULAND													
UBICACIÓN Carretera AM-111, Km 3+000 al margen derecho						MARCA DE COTA FUA Fierro 1/2" anclado en hito de concreto						UBICACIÓN Carretera AM-111, Km 3+500 al margen derecho						MARCA DE COTA FUA Fierro 1/2" anclado en hito de concreto									
NOMBRE CARTA Jumbilla		N° HOJA 12-h		ZONA UTM 18 Sur		DATUM M.S.N.M.		NOMBRE CARTA Jumbilla		N° HOJA 12-h		ZONA UTM 18 Sur		DATUM M.S.N.M.													
DATUM		COORDENADAS GEOGRAFICAS				COORDENADAS UTM				COTA		FACTOR		DATUM		COORDENADAS GEOGRAFICAS				COORDENADAS UTM				COTA		FACTOR	
		LATITUD		LONGITUD		ESTE		NORTE		NEVELADA		COMBINADO				LATITUD		LONGITUD		ESTE		NORTE		NEVELADA		COMBINADO	
WGS84		6° 22' 21.49703" S		77° 54' 45.07628" W		177762.276		#####		#####		1.000576350		WGS84		6° 22' 33.97952" S		77° 54' 36.22307" W		178036.758		9294311.028		#####		1.000566510	
CROQUIS						VISTA						CROQUIS						VISTA									
HECHO POR Alberto Chavez			REVISADO POR Cesar Chávez			FECHA 15.01.2018			HECHO POR Alberto Chavez			REVISADO POR Cesar Chávez			FECHA 15.01.2018												

Figura 15: Reporte BMs Prog. 3+000-3+500

Fuente: Elaboración propia

FICHA BM-4.0 (AM-111)						FICHA BM-4.5 (AM-111)																					
NOMBRE DE LA ESTACION <b>BM-4.0</b>		NUMERO 2017-181 N° 4.0		LOCALIDAD Chachapoyas, AM		ESTABLECIDA POR PERULAND		NOMBRE DE LA ESTACION <b>BM-4.5</b>		NUMERO 2017-181 N° 4.5		LOCALIDAD Chachapoyas, AM		ESTABLECIDA POR PERULAND													
UBICACIÓN Carretera AM-111, Km 4+000 al margen derecho						MARCA DE COTA FUA Fierro 1/2" anclado en hito de concreto						UBICACIÓN Carretera AM-111, Km 4+500 al margen izquierdo						MARCA DE COTA FUA Fierro 1/2" anclado en hito de concreto									
NOMBRE CARTA Jumbilla		N° HOJA 12-h		ZONA UTM 18 Sur		DATUM M.S.N.M.		NOMBRE CARTA Jumbilla		N° HOJA 12-h		ZONA UTM 18 Sur		DATUM M.S.N.M.													
DATUM		COORDENADAS GEOGRAFICAS				COORDENADAS UTM				COTA		FACTOR		DATUM		COORDENADAS GEOGRAFICAS				COORDENADAS UTM				COTA		FACTOR	
		LATITUD		LONGITUD		ESTE		NORTE		NEVELADA		COMBINADO				LATITUD		LONGITUD		ESTE		NORTE		NEVELADA		COMBINADO	
WGS84		6° 22' 32.13952" S		77° 54' 51.67130" W		177561.269		#####		#####		1.000564090		WGS84		6° 22' 43.81243" S		77° 55' 01.01335" W		177275.949		9294004.398		#####		1.000559070	
CROQUIS						VISTA						CROQUIS						VISTA									
HECHO POR Alberto Chavez			REVISADO POR Cesar Chávez			FECHA 15.01.2018			HECHO POR Alberto Chavez			REVISADO POR Cesar Chávez			FECHA 15.01.2018												

Figura 16: Reporte BMs Prog. 4+000-4+500

Fuente: Elaboración propia

FICHA BM-5.0 (AM-111)						FICHA BM-5.5 (AM-111)																					
NOMBRE DE LA ESTACION <b>BM-5.0</b>		NUMERO 2017-181 N° 5.0		LOCALIDAD Chachapoyas, AM		ESTABLECIDA POR PERULAND		NOMBRE DE LA ESTACION <b>BM-5.5</b>		NUMERO 2017-181 N° 5.5		LOCALIDAD Chachapoyas, AM		ESTABLECIDA POR PERULAND													
UBICACIÓN Carretera AM-111, Km 5+000 al margen izquierdo						MARCA DE COTA FUA Fierro 1/2" anclado en hito de concreto						UBICACIÓN Carretera AM-111, Km 5+500 al margen izquierdo						Fierro 1/2" anclado en hito de concreto									
NOMBRE CARTA Jumbilla		N° HOJA 12-h		ZONA UTM 18 Sur		DATUM M.S.N.M.		NOMBRE CARTA Jumbilla		N° HOJA 12-h		ZONA UTM 18 Sur		DATUM M.S.N.M.													
DATUM		COORDENADAS GEOGRAFICAS				COORDENADAS UTM				COTA		FACTOR		DATUM		COORDENADAS GEOGRAFICAS				COORDENADAS UTM				COTA		FACTOR	
		LATITUD		LONGITUD		ESTE		NORTE		NEVELADA		COMBINADO				LATITUD		LONGITUD		ESTE		NORTE		NEVELADA		COMBINADO	
WGS84		6° 22' 54.85069" S		77° 55' 11.58463" W		176952.713		#####		#####		1.000556270		WGS84		6° 23' 07.71073" S		77° 55' 19.34302" W		176716.319		9293266.430		#####		1.000552010	
CROQUIS						VISTA						CROQUIS						VISTA									
HECHO POR Alberto Chavez		REVISADO POR Cesar Chávez		FECHA 15.01.2018		HECHO POR Alberto Chavez		REVISADO POR Cesar Chávez		FECHA 15.01.2018		HECHO POR Alberto Chavez		REVISADO POR Cesar Chávez		FECHA 15.01.2018											

Figura 17: Reporte BMs Prog. 5+000-5+500

Fuente: Elaboración propia

FICHA BM-6.0 (AM-111)						FICHA BM-6.5 (AM-111)																					
NOMBRE DE LA ESTACION <b>BM-6.0</b>		NUMERO 2017-181 N° 6.0		LOCALIDAD Chachapoyas, AM		ESTABLECIDA POR PERULAND		NOMBRE DE LA ESTACION <b>BM-6.5</b>		NUMERO 2017-181 N° 6.5		LOCALIDAD Chachapoyas, AM		ESTABLECIDA POR PERULAND													
UBICACIÓN Carretera AM-111, Km 6+000 al margen izquierdo						MARCA DE COTA FUA Fierro 1/2" anclado en hito de concreto						UBICACIÓN Carretera AM-111, Km 6+500 al margen derecho						Fierro 1/2" anclado en hito de concreto									
NOMBRE CARTA Jumbilla		N° HOJA 12-h		ZONA UTM 18 Sur		DATUM M.S.N.M.		NOMBRE CARTA Jumbilla		N° HOJA 12-h		ZONA UTM 18 Sur		DATUM M.S.N.M.													
DATUM		COORDENADAS GEOGRAFICAS				COORDENADAS UTM				COTA		FACTOR		DATUM		COORDENADAS GEOGRAFICAS				COORDENADAS UTM				COTA		FACTOR	
		LATITUD		LONGITUD		ESTE		NORTE		NEVELADA		COMBINADO				LATITUD		LONGITUD		ESTE		NORTE		NEVELADA		COMBINADO	
WGS84		6° 23' 18.66193" S		77° 55' 31.12656" W		176355.789		#####		#####		1.000547890		WGS84		6° 23' 21.02705" S		77° 55' 46.14953" W		175894.120		9292852.320		#####		1.000544620	
CROQUIS						VISTA						CROQUIS						VISTA									
HECHO POR Alberto Chavez		REVISADO POR Cesar Chávez		FECHA 15.01.2018		HECHO POR Alberto Chavez		REVISADO POR Cesar Chávez		FECHA 15.01.2018		HECHO POR Alberto Chavez		REVISADO POR Cesar Chávez		FECHA 15.01.2018											

Figura 18: Reporte BMs Prog. 6+000-6+500

Fuente: Elaboración propia



FICHA BM-7.0 (AM-111)						FICHA BM-7.5 (AM-111)											
NOMBRE DE LA ESTACION <b>BM-7.0</b>		NUMERO 2017-181 N° 7.0		LOCALIDAD Chachapoyas, AM		ESTABLECIDA POR PERU/AND		NOMBRE DE LA ESTACION <b>BM-7.5</b>		NUMERO 2017-181 N° 7.5		LOCALIDAD Chachapoyas, AM		ESTABLECIDA POR PERU/AND			
UBICACIÓN Carretera AM-111, Km 7+000 al margen izquierdo Fierro 1/2" anclado en hito de concreto						UBICACIÓN Carretera AM-111, Km 7+500 al margen izquierdo Fierro 1/2" anclado en hito de concreto											
NOMBRE CARTA Jumbilla		N° HOJA 12-h		ZONA UTM 18 Sur		DATUM M.S.N.M.		NOMBRE CARTA Jumbilla		N° HOJA 12-h		ZONA UTM 18 Sur		DATUM M.S.N.M.			
DATUM		COORDENADAS GEOGRAFICAS		COORDENADAS UTM		COTA		DATUM		COORDENADAS GEOGRAFICAS		COORDENADAS UTM		COTA			
		LATITUD		LONGITUD		ESTE NORTE		FACTOR		LATITUD		LONGITUD		ESTE NORTE			
WGS84		6° 23' 28.39999" S		77° 55' 59.49584" W		175484.900		1.000540210		WGS84		6° 23' 41.23130" S		77° 56' 03.95759" W			
CROQUIS			VISTA			CROQUIS			VISTA			CROQUIS			VISTA		
HECHO POR Alberto Chavez		REVISADO POR Cesar Chávez		FECHA 15.01.2018		HECHO POR Alberto Chavez		REVISADO POR Cesar Chávez		FECHA 15.01.2018		HECHO POR Alberto Chavez		REVISADO POR Cesar Chávez		FECHA 15.01.2018	

Figura 19: Reporte BMs Prog. 7+000-7+500

Fuente: Elaboración propia

FICHA BM-8.0 (AM-111)						FICHA BM-8.5 (AM-111)											
NOMBRE DE LA ESTACION <b>BM-8.0</b>		NUMERO 2017-181 N° 8.0		LOCALIDAD Chachapoyas, AM		ESTABLECIDA POR PERU/AND		NOMBRE DE LA ESTACION <b>BM-8.5</b>		NUMERO 2017-181 N° 8.5		LOCALIDAD Chachapoyas, AM		ESTABLECIDA POR PERU/AND			
UBICACIÓN Carretera AM-111, Km 8+000 al margen izquierdo Fierro 1/2" anclado en hito de concreto						UBICACIÓN Carretera AM-111, Km 8+500 al margen izquierdo Fierro 1/2" anclado en hito de concreto											
NOMBRE CARTA Jumbilla		N° HOJA 12-h		ZONA UTM 18 Sur		DATUM M.S.N.M.		NOMBRE CARTA Jumbilla		N° HOJA 12-h		ZONA UTM 18 Sur		DATUM M.S.N.M.			
DATUM		COORDENADAS GEOGRAFICAS		COORDENADAS UTM		COTA		DATUM		COORDENADAS GEOGRAFICAS		COORDENADAS UTM		COTA			
		LATITUD		LONGITUD		ESTE NORTE		FACTOR		LATITUD		LONGITUD		ESTE NORTE			
WGS84		6° 23' 43.76156" S		77° 56' 07.87645" W		175229.822		1.000532200		WGS84		6° 23' 45.84095" S		77° 56' 17.94238" W			
CROQUIS			VISTA			CROQUIS			VISTA			CROQUIS			VISTA		
HECHO POR Alberto Chavez		REVISADO POR Cesar Chávez		FECHA 15.01.2018		HECHO POR Alberto Chavez		REVISADO POR Cesar Chávez		FECHA 15.01.2018		HECHO POR Alberto Chavez		REVISADO POR Cesar Chávez		FECHA 15.01.2018	

Figura 20: Reporte BMs Prog. 8+000-8+500

Fuente: Elaboración propia

FICHA BM-9.0 (AM-111)						FICHA BM-9.5 (AM-111)																					
NOMBRE DE LA ESTACION <b>BM-9.0</b>		NUMERO 2017-181 N° 9.0		LOCALIDAD Chachapoyas, AM		ESTABLECIDA POR PERULAND		NOMBRE DE LA ESTACION <b>BM-9.5</b>		NUMERO 2017-181 N° 9.5		LOCALIDAD Chachapoyas, AM		ESTABLECIDA POR PERULAND													
UBICACION Carretera AM 111, Km 9+000 al margen izquierdo						MARCA DE COTA FIJA Fierro 1/2" anclado en hito de concreto						UBICACION Carretera AM 111, Km 9+500 al margen izquierdo						MARCA DE COTA FIJA Fierro 1/2" anclado en hito de concreto									
NOMBRE CARTA Jumbilla		N° HOJA 12-h		ZONA UTM 18 Sur		DATUM M.S.N.M.		NOMBRE CARTA Jumbilla		N° HOJA 12-h		ZONA UTM 18 Sur		DATUM M.S.N.M.													
DATUM		COORDENADAS GEOGRAFICAS				COORDENADAS UTM				COTA		FACTOR		DATUM		COORDENADAS GEOGRAFICAS				COORDENADAS UTM				COTA		FACTOR	
		LATITUD		LONGITUD		ESTE		NORTE		NIVELADA		COMBINADO				LATITUD		LONGITUD		ESTE		NORTE		NIVELADA		COMBINADO	
WGS84		6° 23' 56.52574" S		77° 56' 25.20928" W		174698.940		#####		#####		1.000532750		WGS84		6° 23' 56.02737" S		77° 56' 39.18509" W		174268.981		9291766.870		#####		1.000536650	
CROQUIS						VISTA						CROQUIS						VISTA									
HECHO POR Alberto Chavez		REVISADO POR Cesar Chávez		FECHA 15.01.2018		HECHO POR Alberto Chavez		REVISADO POR Cesar Chávez		FECHA 15.01.2018																	

Figura 21: Reporte BMs Prog. 9+000-9+500

Fuente: Elaboración propia

FICHA BM-10.0 (AM-111)													
NOMBRE DE LA ESTACION <b>BM-10.0</b>		NUMERO 2017-181 N° 10.0		LOCALIDAD Chachapoyas, AM		ESTABLECIDA POR PERULAND							
UBICACION Carretera AM-111, Km 10+000 al margen derecho						MARCA DE COTA FIJA Fierro 1/2" anclado en hito de concreto							
NOMBRE CARTA Jumbilla		N° HOJA 12-h		ZONA UTM 18 Sur		DATUM M.S.N.M.							
DATUM		COORDENADAS GEOGRAFICAS				COORDENADAS UTM				COTA		FACTOR	
		LATITUD		LONGITUD		ESTE		NORTE		NIVELADA		COMBINADO	
WGS84		6° 23' 57.12582" S		77° 56' 51.43240" W		173892.468		#####		#####		1.000541420	
CROQUIS						VISTA							
HECHO POR Carlos Huaman		REVISADO POR Cesar Chávez		FECHA 27.12.2017									

Figura 22: Reporte Prog. BM 10+000

Fuente: Elaboración propia

**Tabla 7: Coordenadas y cotas de red de nivelación**

NIVEL		COORDENADAS	
ID	COTA	E	N
BM-0.0	1770.522	176947.431	9295032.409
BM-0.5	1803.892	177388.342	9294946.034
BM-1.0	1838.536	177443.432	9294999.139
BM-1.5	1866.160	177598.651	9294903.218
BM-2.0	1887.316	177783.919	9295002.260
BM-2.5	1919.921	177756.227	9294844.049
BM-3.0	1944.626	177762.276	9294693.271
BM-3.5	1993.271	178036.758	9294311.028
BM-4.0	2032.877	177561.269	9294364.915
BM-4.5	2079.276	177275.949	9294004.398
BM-5.0	2113.823	176952.713	9293663.176
BM-5.5	2152.678	176716.319	9293266.430
BM-6.0	2197.218	176355.789	9292927.666
<b>PCG11</b>	<b>2196.283</b>	<b>176358.152</b>	<b>9292928.019</b>
BM-6.5	2241.577	175894.120	9292852.320
BM-7.0	2290.580	175484.900	9292623.290
BM-7.5	2320.717	175349.915	9292227.990
BM-8.0	2354.577	175229.822	9292149.510
BM-8.5	2376.068	174920.577	9292083.810
BM-9.0	2381.434	174698.940	9291754.010
BM-9.5	2375.434	174268.981	9291766.870
BM-10.0	2364.418	173892.468	9291730.940

Fuente: Elaboración propia

### 3.3. Reporte de Procesamiento.

Se usó como base para la fotogrametría los puntos BMs colocados en campo, las precisiones y desviaciones del vuelo con dron se muestran en el reporte de geo procesamiento, del cual se obtiene una resolución de 3.01 cm/píxel y un error residual de 0.04 metros.

# Quality Report



Generated with Pix4Dmapper Pro version 3.2.10 Preview

**Important:** Click on the different icons for:

- Help to analyze the results in the Quality Report
- Additional information about the sections

Click [here](#) for additional tips to analyze the Quality Report

## Summary

Project	KM0 - KM18
Processed	2018-01-17 18:51:30
Camera Model Name(s)	FC6310_8.8_5472x3648 (RGB)
Average Ground Sampling Distance (GSD)	3.01 cm / 1.18 in
Area Covered	3.5244 km <sup>2</sup> / 352.442 ha / 1.3615 sq. mi. / 871.355 acres

## Quality Check

Images	median of 65903 keypoints per image	✓
Dataset	1988 out of 1993 images calibrated (99%), all images enabled	✓
Camera Optimization	4.28% relative difference between initial and optimized internal camera parameters	✓
Matching	median of 17095.3 matches per calibrated image	✓
Georeferencing	yes, 39 GCPs (39 3D), mean RMS error = 0.043 m	✓

## Preview

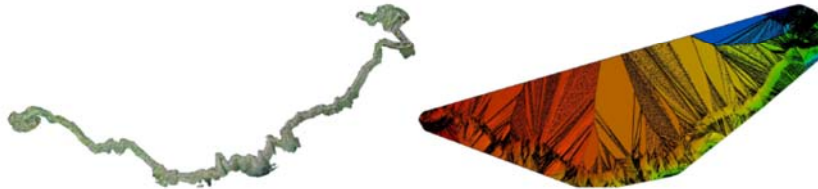

Figure 1: Orthomosaic and the corresponding sparse Digital Surface Model (DSM) before densification.

## Calibration Details

Number of Calibrated Images	1988 out of 1993
Number of Geolocated Images	1993 out of 1993

## Initial Image Positions

Figura 23: Reporte de resolución de imagen

Fuente: Elaboración propia

Ground Control Points

GCP Name	Accuracy XY/Z [m]	Error X [m]	Error Y [m]	Error Z [m]	Projection Error [pixel]	Verified/Marked
BM0.0 (3D)	0.020/0.020	0.002	-0.002	-0.004	0.383	8 / 8
BM0.5 (3D)	0.020/0.020	-0.029	-0.048	-0.148	0.879	25 / 25
BM-1.0 (3D)	0.020/0.020	0.040	0.042	0.153	0.694	25 / 25
BM-1.5 (3D)	0.020/0.020	0.011	0.105	-0.094	0.413	19 / 19
BM-2.0 (3D)	0.020/0.020	-0.095	-0.043	-0.118	0.492	11 / 11
BM-2.5 (3D)	0.020/0.020	0.045	-0.057	0.137	0.532	9 / 9
BM-3.0 (3D)	0.020/0.020	0.037	-0.004	0.025	0.557	12 / 12
BM-3.5 (3D)	0.020/0.020	-0.014	-0.001	-0.002	0.172	6 / 6
BM-4.0 (3D)	0.020/0.020	0.003	0.011	-0.002	0.444	9 / 9
BM-4.5 (3D)	0.020/0.020	-0.002	-0.008	0.001	0.727	10 / 10
BM-5.0 (3D)	0.020/0.020	0.003	0.001	-0.004	0.550	8 / 8
BM-5.5 (3D)	0.020/0.020	0.000	-0.000	0.002	0.459	15 / 15
BM-6.0 (3D)	0.020/0.020	0.000	0.002	-0.006	0.311	9 / 9
BM-6.5 (3D)	0.020/0.020	-0.001	-0.000	0.007	0.467	9 / 9
BM-7.0 (3D)	0.020/0.020	0.001	-0.006	0.002	0.233	12 / 12
BM-7.5 (3D)	0.020/0.020	0.007	0.006	-0.013	0.689	20 / 20
BM-8.0 (3D)	0.020/0.020	-0.011	-0.000	0.033	0.321	7 / 7
BM-8.5 (3D)	0.020/0.020	-0.003	0.000	-0.007	0.426	7 / 7
BM-9.0 (3D)	0.020/0.020	0.004	-0.005	0.008	0.564	10 / 10
BM-9.5 (3D)	0.020/0.020	-0.001	0.007	-0.005	1.060	9 / 9
BM-10.0 (3D)	0.020/0.020	0.003	-0.006	0.002	0.417	8 / 8
BM-10.5 (3D)	0.020/0.020	-0.000	0.002	-0.005	0.183	7 / 7
BM-11.0 (3D)	0.020/0.020	-0.004	0.002	0.012	0.293	17 / 17
BM-11.5 (3D)	0.020/0.020	-0.013	-0.019	-0.125	0.937	11 / 11
BM-12.0 (3D)	0.020/0.020	0.055	-0.033	-0.174	0.700	48 / 48
BM-12.5 (3D)	0.020/0.020	-0.029	0.026	0.234	0.804	20 / 20
BM-13.0 (3D)	0.020/0.020	0.002	-0.003	0.045	0.700	12 / 12
BM-13.5 (3D)	0.020/0.020	-0.001	0.001	-0.007	0.557	7 / 7
BM-14.0 (3D)	0.020/0.020	-0.003	0.000	0.002	0.399	11 / 11
BM-14.5 (3D)	0.020/0.020	-0.001	-0.002	0.001	0.246	15 / 15
BM-15.0 (3D)	0.020/0.020	0.003	0.001	-0.001	0.328	6 / 6
BM-15.5 (3D)	0.020/0.020	0.000	0.000	0.000	0.333	9 / 9
BM-16.0 (3D)	0.020/0.020	0.003	0.001	-0.004	0.218	11 / 11
BM-16.5 (3D)	0.020/0.020	-0.016	0.019	0.017	0.465	21 / 21
BM-17.0 (3D)	0.020/0.020	0.023	0.038	-0.059	0.437	10 / 10
BM-17.5 (3D)	0.020/0.020	-0.035	-0.010	-0.011	0.548	17 / 17
BM-18.0 (3D)	0.020/0.020	0.018	0.042	-0.172	0.732	10 / 10
BM-18.5 (3D)	0.020/0.020	0.000	-0.060	0.163	0.279	7 / 7
AD1 (3D)	0.020/0.020	0.008	-0.004	-0.003	0.251	9 / 9
<b>Mean [m]</b>		0.000261	-0.000178	-0.003079		
<b>Sigma [m]</b>		0.023685	0.027722	0.080302		
<b>RMS Error [m]</b>		0.023687	0.027722	0.080361		

Localisation accuracy per GCP and mean errors in the three coordinate directions. The last column counts the number of calibrated images where the GCP has been automatically verified vs. manually marked.

Absolute Geolocation Variance

Mn Error [m]	Max Error [m]	Geolocation Error X [%]	Geolocation Error Y [%]	Geolocation Error Z [%]
-	-15.00	0.00	0.00	19.01
-15.00	-12.00	0.00	0.15	4.38
-12.00	-9.00	0.15	0.86	7.19
-9.00	-6.00	3.37	4.78	11.52
-6.00	-3.00	13.98	14.08	4.98

Figura 24: Reporte de geolocalización de puntos de control

Fuente: Elaboración propia

### 3.4. Reporte de Nube de Puntos.

Se obtiene al georreferenciar las imágenes obtenidas con el dron, se usó un mínimo de tres imágenes para obtener un punto 3d. Se obtuvo una densidad de puntos con una densidad de 91.92 puntos por m<sup>3</sup>

Point Cloud Densification details	
<b>Processing Options</b>	
Image Scale	multiscale, 1/2 (Half image size, Default)
Point Density	Optimal
Minimum Number of Matches	3
3D Textured Mesh Generation	yes
3D Textured Mesh Settings:	Resolution: Medium Resolution (default) Color Balancing: no
Advanced: 3D Textured Mesh Settings	Sample Density Divider: 1
Advanced: Matching Window Size	7x7 pixels
Advanced: Image Groups	group1
Advanced: Use Processing Area	yes
Advanced: Use Annotations	yes
Advanced: Limit Camera Depth Automatically	no
Time for Point Cloud Densification	06h:53m:17s
Time for 3D Textured Mesh Generation	43m:30s
<b>Results</b>	
Number of Processed Clusters	4
Number of Generated Tiles	22
Number of 3D Densified Points	300355872
Average Density (per m <sup>3</sup> )	91.92

**Figura 25: Reporte de procesamiento de nube de puntos**

Fuente: Elaboración propia

### 3.5. Reporte de Ortofoto

Como resultado se obtuvo una ortofoto a color, con una resolución de 3.02 cm/píxel, la cual puede ser visualizada en el software civil 3d. A esta resolución pueden ser visibles detalles como canales, postes, cercos, cursos de agua, etc.

DSM, Orthomosaic and Index Details	
<b>Processing Options</b>	
DSM and Orthomosaic Resolution	1 x GSD (3.02 [cm/pixel])
DSM Filters	Noise Filtering: yes Surface Smoothing: yes, Type: Sharp
Raster DSM	Generated: yes Method: Inverse Distance Weighting Merge Tiles: yes
Orthomosaic	Generated: yes Merge Tiles: yes GeoTIFF Without Transparency: yes Google Maps Tiles and KML: yes
Grid DSM	Generated: yes, Spacing [cm]: 500
Raster DTM	Generated: yes Merge Tiles: yes
DTM Resolution	5 x GSD (3.02 [cm/pixel])
Time for DSM Generation	06h:59m:12s
Time for Orthomosaic Generation	1d:47m:39s
Time for DTM Generation	1d:09h:48m:44s

**Figura 26: Reporte de procesamiento de nube de puntos**

Fuente: Elaboración propia

## **IV: DISCUSIÓN**



Hi1: La aplicación de tecnología mediante equipos aéreos optimiza los resultados para el diseño vial de mejoramiento de la vía Tingo-Kuelap.

Corredor, Juan, en la tesis “Implementación de modelos de elevación obtenidos mediante topografía convencional y topografía con drones para el diseño geométrico de una vía en rehabilitación sector Tuluá – Rio Frio, Colombia: Universidad Militar Nueva Granada” (2015). Se compararon los resultados obtenidos de la recolección de datos mediante drones y métodos convencionales. Concluyendo que el uso de la tecnología de equipos aéreos economiza tiempo en coleccionar la información, con una calidad de precisión comparable al método convencional. En la presente investigación se corrobora en los reportes de procesamiento dando una gran cantidad de puntos (91.92 puntos/m<sup>3</sup>) y con ortofotos a 3.02 cm/px.

Hi2: El empleo de puntos de control terrestre como complemento de la aplicación de tecnología mediante equipos aéreos mejora la precisión de datos obtenidos de la vía Tingo-Kuelap.

Para Morales, Asunción y Peña Ricardo, en “La fotogrametría aplicada al catastro, tesis colectiva para obtener el grado de ingeniero civil. México: Escuela superior de ingeniería y arquitectura, unidad Zacatenco, Instituto Politécnico Nacional” (2010), se usó una distribución de puntos de control como apoyo en la obtención de un modelo por medio de fotografías. En la presente investigación el uso de estos puntos de control se usó basándose en los BMs colocados cada 500m, lo cual se refleja en los reportes de precisión de puntos de control terrestre, reduciendo el error residual del modelo digital a 4 cm.

Hi3: La nube de puntos y fotografías aéreas de alta resolución generadas por la aplicación de tecnología mediante equipos aéreos mediante el empleo de software fotogramétrico permiten la obtención de un modelo digital 3d y la planimetría de la vía Tingo-Kuelap.

Ruiz, Juan en su proyecto de fin de carrera “Generación de mapas 3d a partir de imágenes aéreas” España, 2013, concluye que los equipos aéreos permiten la generación de imágenes 3d, usando los softwares apropiados haciendo hincapié en el uso de computadores de última generación para generar estos modelos y la visualización de la planimetría

mediante ortofotos de gran resolución. Los reportes generados en la presente investigación comprueban la generación de un modelo 3d de alta resolución y ortofotos que de 3.02 cm/px , lo que permite la medición y visualización de los detalles de la planimetría del área de estudio.

## **V: CONCLUSIONES**

- El procesamiento de datos mediante la aplicación de vehículos aéreos, permite la obtención de gran volumen de información, lo cual permite la realización del planeamiento del proyecto y la realización del estudio topográfico.
- Las fotografías obtenidas mediante el empleo de vehículos aéreos, permite obtener datos en un tiempo relativamente corto. La versatilidad de esta tecnología da la ventaja de obtener resultados fiables y en corto tiempo a comparación de métodos convencionales.
- Las ortofotos y nube de puntos generados ofrecen una cantidad masiva de datos ya que la nube de puntos ofrece gran cantidad de puntos 3d y en combinación con las ortofotos generadas permiten la obtención de detalles que no sería posible con métodos convencionales.
- La obtención de datos con estos equipos es conveniente ya que reduce los tiempos en campo y costos, aunque se aumente el tiempo de procesamiento en campo.
- Este método es conveniente debido a lo accidentada de la zona aledaña a la vía en ciertos tramos ya que la presencia de taludes de difícil acceso en el terreno complica el acceso, además es menos invasivo en áreas pobladas ya que hay viviendas dispersas a lo largo de la vía.

## **VI: RECOMENDACIONES**

- Se recomienda complementar la ejecución de los vuelos de equipos aéreos con topografía convencional a fin de obtener muestreos para realizar un comparativo o en zonas con presencia de cursos de agua como ríos, ya que las fotografías generadas no captan puntos de manera correcta en el agua, desiertos y zonas que presenten poca variedad de detalles.

-Es necesario la realización de un planeamiento meticuloso debido a los desniveles presentes en el área de estudio topográfico puede ocasionar que el equipos aéreo pueda sufrir golpes o perder conexión con la base en tierra, lo cual podría poner en peligro la realización del vuelo.

-Se debe de evitar realizar los vuelos en presencia de lluvias o fuertes viento debido a que el agua y/o movimiento ocasionado por el viento afectaría el enfoque de la cámara del equipo aéreo, con la subsecuente obtención de fotografías borrosas.

-Las fotografías borrosas obtenidas con equipos aéreos no son buenas para la generación de ortofotos, mas al contrario afecta de manera negativa en el procesamiento. Se afecta la generación de nube de puntos mediante la aparición de puntos muy dispersos, en este caso lo recomendable es volver a repetir el vuelo.

- Es conveniente el empleo de puntos de control geodésico a fin de georreferenciar el proyecto. Las largas distancias y curvatura de la tierra como consecuencia de ello, hacen necesario el empleo de puntos de control geodésico los cuales toman en cuenta el modelo de geoide necesario a fin de evitar errores.

- Debido a que el estudio topográfico es de una vía, se requiere la realización de una nivelación geométrica de los BMs colocados en campo principalmente para el control vertical, esto debido a que la georreferenciación de los datos obtenidos con fotografías aéreas está referidas al modelo de geoide de los puntos geodésicos de control.

-En estudios posteriores es necesario el empleo del factor combinado en caso de que se usen equipos como estación total para el levantamiento topográfico y/ replanteo, es frecuente obviar este factor al usar puntos geodésicos. Lo cual induce a errores de distancias esto es porque los equipos como estaciones totales o teodolitos usan distancias planas y los equipos GPS diferencial se basan en distancias geodésicas, siendo estas diferentes.

## **VII: REFERENCIAS**

ALEMAN, Henry, JUAREZ Francisco y NERIO Josue. Propuesta de diseño geométrico de 5.0 km de vía de acceso vecinal montañosa, final col. Quezaltepeque-Cantón Victoria, Santa Tecla, La Libertad, utilizando software especializado para diseño de carreteras para optar el título de ingeniero civil, facultad de ingeniería y arquitectura escuela de ingeniería civil, 2015, El Salvador: Universidad De El Salvador. Disponible en <http://ri.ues.edu.sv/7856/1/Tesis%20Dise%C3%B1o%20Geometrico%20de%20Camino%20Vecinal%20Monta%C3%B1oso.pdf>

ALOMOTO, Fausto, Levantamiento Topográfico y Catastral del Barrio San Francisco de Baños, de la Parroquia La Merced del Cantón Quito, Provincia de Pichincha, Trabajo de Graduación previo a la obtención del título de Perito Geomensor, Ecuador: Universidad Central Del Ecuador, 2013. Disponible en <http://www.dspace.uce.edu.ec/bitstream/25000/1654/1/T-UCE-0011-9.pdf>

AYALA, Mak, Evaluación de levantamientos topográficos con Drone (dji phantom 4 pro) y estación total, quebrada Señor de Quinuapata del distrito de Ayacucho, Perú 2018, Trabajo de suficiencia profesional para optar el Título profesional de Ingeniero Civil, Universidad Privada de Trujillo, 2018. Disponible en <http://repositorio.uprit.edu.pe/handle/UPRIT/66>

CARRETERO, Soledad. Modelos digitales del terreno mediante fotogrametría aérea realizada con un vehículo aéreo no tripulado, para la obtención de título en ingeniería de la energía, Madrid: Universidad Politécnica de Madrid, 2015. Disponible en [http://oa.upm.es/37590/1/PFC\\_Soledad\\_Carretero\\_Segarra.pdf](http://oa.upm.es/37590/1/PFC_Soledad_Carretero_Segarra.pdf)

CAZAU, Pablo. Introducción a la investigación en Ciencias Sociales, Argentina, 2006. Disponible en <http://alcazaba.unex.es/asg/400758/MATERIALES/INTRODUCCI%C3%93N%20A%20LA%20INVESTIGACI%C3%93N%20EN%20CC.SS..pdf>



CLAROS, René, GUEVARA Alex y PACAS, Nelson. Aplicación de fotogrametría aérea en levantamientos topográficos mediante el uso de vehículos aéreos no tripulados, Tesis (Bachiller en Ingeniería Civil), El Salvador: Universidad de El Salvador, 2016. Disponible en <http://ri.ues.edu.sv/14218/1/50108282.pdf>

COELLO, Alba y BALLESTEROS, Gonzalo. Fotogrametría de UAV de ala fija y comparación con Topografía clásica, Proyecto fin de carrera, Escuela Técnica Superior de Ingenieros Técnicos en Topografía, Geodesia y Cartografía, España: Universidad Politécnica de Madrid. Disponible en [http://oa.upm.es/34699/1/PFC\\_ALBA\\_COELLO\\_ROMERO.pdf](http://oa.upm.es/34699/1/PFC_ALBA_COELLO_ROMERO.pdf)

CORREDOR, Juan. Implementación de modelos de elevación obtenidos mediante topografía convencional y topografía con drones para el diseño geométrico de una vía en rehabilitación sector Tuluá – Rio Frio, Especialización en Geomática, Colombia: Universidad Militar Nueva Granada , 2015. Disponible en <http://repository.unimilitar.edu.co/bitstream/10654/7596/1/CorredorDazaJuanGuillermo2015.pdf>

GALLARDO, Yolanda, MORENO, Adonay, Serie aprender a investigar- Módulo 3 Recolección de la información, Instituto Colombiano Para El Fomento de la Educación Superior, ICFES 3ª ed., Colombia, 1999.

ISBN: 958-9279-14-7 Módulo 3

GUERRERO, Erick. Diseño de la carretera que une los caseríos de Muchucayda – Nueva Fortaleza – Cauchalda, distrito de Santiago de Chuco, provincia de Santiago de Chuco, departamento de La Libertad, tesis para obtener el título profesional de Ingeniero civil, Trujillo: Universidad Cesar Vallejo, 2017. Disponible en: <http://repositorio.ucv.edu.pe/handle/UCV/11738>

GIL, Luis Levantamientos topográficos, Facultad de Minas Universidad Nacional de Colombia Sede Medellín, Colombia, 2002. Disponible en <http://www.bdigital.unal.edu.co/9204/2/8292174.2002.pdf>

HERNÁNDEZ, Roberto, FERNÁNDEZ, Carlos y BAPTISTA, Pilar. Metodología de la Investigación. 6ª ed. México: Mc Graw-Hill, 2014.

ISBN: 978-1-4562-2396-0

MINISTERIO DE TRANSPORTES Y COMUNICACIONES. Manual de Carreteras: Diseño Geométrico Dg – 2018. 2018. Disponible en [http://www.mtc.gob.pe/transportes/caminos/normas\\_carreteras/documentos/manuales/Manual.de.Carreteras.DG-2018.pdf](http://www.mtc.gob.pe/transportes/caminos/normas_carreteras/documentos/manuales/Manual.de.Carreteras.DG-2018.pdf)

MORALES, Asuncion y PEÑA Ricardo. La fotogrametría aplicada al catastro, tesis colectiva para obtener el grado de ingeniero civil. México: Escuela superior de ingeniería y arquitectura, unidad Zacatenco, Instituto Politécnico Nacional, 2010. Disponible en <https://tesis.ipn.mx/bitstream/handle/123456789/9014/214.pdf?sequence=1&isAllowed=y>

QUIÑONEZ, Edgar. Mentefacto conceptual en el aprendizaje de matemáticas en el primer grado de secundaria, Institución educativa “INEI 23” de San Jerónimo de Tunán –Huancayo-2011, Tesis para obtener el grado de Magister en administración de la educación, Huancayo: Universidad Cesar Vallejo, 2013. Disponible en <https://es.calameo.com/read/0009690258a47c760cf4d>.

RÍOS, Karen. Diseño de la carpeta de rodadura con el uso del aditivo emulsión de copolímeros, en la carretera Saposoa – Intiyacu – 2017, tesis para obtener el título profesional de Ingeniero Civil, Tarapoto: Universidad Cesar Vallejo. Disponible en <http://repositorio.ucv.edu.pe/handle/UCV/110338>

RODRÍGUEZ, Rubén. Guía metodológica proyecto de tesis de maestría, Publicación, Secretaría de Posgrado y Departamento de Investigación, UCES, 2005. Disponible en [http://www.rubenjoserodriguez.com.ar/wp-content/uploads/2011/06/Guia\\_Metodologica\\_Proyecto\\_de\\_Tesis\\_de\\_Maestrias1.pdf](http://www.rubenjoserodriguez.com.ar/wp-content/uploads/2011/06/Guia_Metodologica_Proyecto_de_Tesis_de_Maestrias1.pdf)

RUIZ, Juan, Generación de mapas 3d a partir de imágenes aéreas, proyecto de fin de Carrera, España, 2013. Disponible en [http://bibing.us.es/proyectos/abreproy/12131/fichero/PROYECTO\\_FIN\\_CARRERA\\_JUAN\\_JESUS\\_RUIZ.pdf](http://bibing.us.es/proyectos/abreproy/12131/fichero/PROYECTO_FIN_CARRERA_JUAN_JESUS_RUIZ.pdf)

TACCA, Hilario. Comparación de resultados obtenidos de un levantamiento topográfico utilizando la fotogrametría con drones al método tradicional, Tesis (Bachiller en Ingeniería Topográfica y Agrimensura), Puno: Universidad Nacional del Altiplano, 2015. Disponible en [http://repositorio.unap.edu.pe/bitstream/handle/UNAP/3882/Hilario\\_Tacca\\_Qquelca.pdf?sequence=1&isAllowed=y](http://repositorio.unap.edu.pe/bitstream/handle/UNAP/3882/Hilario_Tacca_Qquelca.pdf?sequence=1&isAllowed=y)

TAM, José, VERA, Giovanna y OLIVEROS, Ricardo. Tipos, métodos y estrategias de la investigación científica, Lima, 2008. Disponible en [http://www.imarpe.pe/imarpe/archivos/articulos/imarpe/oceanografia/adj\\_modela\\_pa-5-145-tam-2008-investig.pdf](http://www.imarpe.pe/imarpe/archivos/articulos/imarpe/oceanografia/adj_modela_pa-5-145-tam-2008-investig.pdf)

UNIVERSIDAD NAVAL. Metodología de la Investigación, México 2016. Disponible en [https://www.gob.mx/cms/uploads/attachment/file/133491/METODOLOGIA\\_DE\\_INVESTIGACION.pdf](https://www.gob.mx/cms/uploads/attachment/file/133491/METODOLOGIA_DE_INVESTIGACION.pdf)

VALENCIA, Rafael. Diseño para el mejoramiento de la carretera ruta 127, tramo: dv. Li-119 - Ancush – Las Piedras – José Faustino Sánchez Carrión, distrito y provincia Julcán - departamento La Libertad, tesis para obtener el título profesional de: Ingeniero Civil, Trujillo: Universidad Cesar Vallejo. <http://repositorio.ucv.edu.pe/handle/UCV/17676>

## **V: ANEXOS**

### **ANEXO 01: Matriz de consistencia**

**Tabla 11: Tabla de matriz de Consistencia**

Matriz de Consistencia					
TITULO: Aplicación de tecnología mediante equipos aéreos para mejorar el estudio topográfico de la vía Tingo-Kuelap Amazonas					
1. Problema General	1. Objetivo General	1. Hipótesis General	Variable independiente	Dimensiones	Indicadores
¿De qué manera la aplicación de la tecnología mediante equipos aéreos permite mejorar el estudio topográfico de la vía Tingo-Kuelap, Región Amazonas?	Definir de qué manera el uso de la aplicación de tecnología mediante equipos aéreos permite mejorar el estudio topográfico de la vía Tingo-Kuelap Amazonas.	La aplicación de tecnología mediante equipos aéreos permite mejorar el estudio topográfico de la vía Tingo-Kuelap Amazonas.	Estudio Topográfico	Topografía de la zona	Coordenadas y altitud
				Trabajo de gabinete	Sistema de Coordenadas y Modelo de Geoide
					Procesamiento de líneas base de puntos Geodésicos
					Procesamiento de fotografías aéreas
Elaboración de Planos					
2. Problema Especifico	2. Objetivo Especifico	2. Hipótesis Especifico	Variable dependiente	Dimensiones	Indicadores
¿Es posible que el uso de la aplicación de la tecnología mediante equipos aéreos optimice los resultados para el diseño vial de la vía Tingo-Kuelap?	Establecer la aplicación de tecnología mediante equipos aéreos optimiza los resultados para el diseño de mejoramiento de la vía Tingo-Kuelap.	La aplicación de tecnología mediante equipos aéreos optimiza los resultados para el diseño vial de mejoramiento de la vía Tingo-Kuelap.	Tecnología de equipos aéreos	Diseño de vía	Rasante
					Sección de Vía
					Diseño geométrico en planta
¿Cómo el uso puntos de control terrestre como complemento de la tecnología mediante equipos aéreos mejora la precisión de datos obtenidos de la vía Tingo-Kuelap?	Comprobar que el uso de puntos de control terrestre como complemento de la aplicación de tecnología mediante equipos aéreos mejora la precisión de datos obtenidos de la vía Tingo-Kuelap.	El empleo de puntos de control terrestre como complemento de la aplicación de tecnología mediante equipos aéreos mejora la precisión de datos obtenidos de la vía Tingo-Kuelap.	Tecnología de equipos aéreos	Espaciamiento de la nube de puntos	Distancia entre puntos de la nube
					Cantidad mínima de coincidencias entre fotografías por punto
					Altura de vuelo del dron
¿En qué forma la nube de puntos y fotografías aéreas de alta resolución permiten la obtención de un modelo digital 3d y la planimetría de la vía Tingo-Kuelap?	Determinar que la nube de puntos y fotografías aéreas generadas por la aplicación de tecnología mediante equipos aéreos mediante el empleo de software fotogramétrico permite la obtención de un modelo digital 3d y la planimetría de la vía Tingo-Kuelap.	La nube de puntos y fotografías aéreas de alta resolución generadas por la aplicación de tecnología mediante equipos aéreos mediante el empleo de software fotogramétrico permiten la obtención de un modelo digital 3d y la planimetría de la vía Tingo-Kuelap.	Tecnología de equipos aéreos	Puntos de control terrestre (GCP)	Precisión y calidad de puntos de control Geodésicos
					Cantidad de fotografías tomadas por cada GCP
					Distribución de los GCP

## ANEXO 02: Evaluación de expertos



Ficha de validez de instrumento según juicio de expertos

Experto

Título: Uso de la tecnología de drones para estudio y obtención de datos topográficos de la vía Tingo-Kuelap, Región Amazonas

Autor: Alberto Chávez Ángeles

**Información General:**

Distritos : Tingo, Longuita y María

Provincia: Chachapoyas

Region : Amazonas

Validez de instrumentos de Medición		Coeficientes de Validez				
		Validez nula (0-0.53)	Validez baja (0.54-0.59)	Valida (0.60-0.65)	Excelente Validez (0.72-0.99)	Validez perfecta (1.0)
Variable 1:	Estudio Topográfico					
Dimension 1	Topografía de la zona					1.0
	-Coordenadas y altitud -Sistema de Coordenadas y Modelo de Geoide					
Dimension 2	Trabajo de gabinete					1.0
	-Procesamiento de líneas base de puntos Geodésicos -Procesamiento de fotografías aéreas -Elaboración de Planos					
Variable 2:	Tecnología de equipos aéreos					
Dimension 1	Diseño de vía					1.0
	-Rasante -Sección de Vía -Diseño geométrico en planta					
Dimension 2	Espaciamiento de la nube de puntos					1.0
	-Distancia entre puntos de la nube -Cantidad mínima de coincidencias entre fotografías por punto -Altura de vuelo del dron					
Dimension 3	Puntos de control terrestre (GCP)					1.0
	-Precisión y calidad de puntos de control Geodésicos -Cantidad de fotografías tomadas por cada GCP -Distribución de los GCP					

Promedio Total  
**1.0**

Observaciones y Comentarios

---



---



---

Apellidos y Nombres: HUAMAN ESPINOZA CARLOS EDUARDO  
 DNI/ Registro CIP: 42627861  
 Dirección: DURIO RANCO 535 LOS OLIVOS  
 Email/Telefono: Eduardo.H.32@univalle.edu.pe 7222680-57

  
**Carlos E. Huaman Espinoza**  
 INGENIERO DE MINAS  
 CIP 163693

Título: Uso de la tecnología de drones para estudio y obtención de datos topográficos de la vía Tingo-Kuelap, Región Amazonas

Autor: Alberto Chávez Ángeles

**Información General:**

Distrito: Tingo, Longuita y María

Provincia: Chachapoyas

Región: Amazonas

Validez de instrumentos de Medición		Coeficientes de Validez				
		Validez nula (0-0.53)	Validez baja (0.54-0.59)	Valida (0.60-0.65)	Excelente Validez (0.72-0.99)	Validez perfecta (1.0)
Variable 1:	Estudio Topográfico					
Dimensión 1	Topografía de la zona					1.0
	-Coordenadas y altitud -Sistema de Coordenadas y Modelo de Geoide					
Dimensión 2	Trabajo de gabinete					1.0
	-Procesamiento de líneas base de puntos Geodésicos -Procesamiento de fotografías aéreas -Elaboración de Planos					
Variable 2:	Tecnología de equipos aéreos					
Dimensión 1	Diseño de vía					1.0
	-Rasante -Sección de Vía -Diseño geométrico en planta					
Dimensión 2	Espaciamiento de la nube de puntos					1.0
	-Distancia entre puntos de la nube -Cantidad mínima de coincidencias entre fotografías por punto -Altura de vuelo del dron					
Dimensión 3	Puntos de control terrestre (GCP)					1.0
	-Precisión y calidad de puntos de control Geodésicos -Cantidad de fotografías tomadas por cada GCP -Distribución de los GCP					

Promedio Total  
1.0

Observaciones y Comentarios

---



---



---

Apellidos y Nombres: CHAVEZ ANGELES CÉSAR  
 DNI/ Registro CIP: 25348970  
 Dirección: AV. RICARDO PALMA 827 OF. 703 MIRAFLORES  
 Email Telefono: cchavez@peruviano.com.pe / 965-740277

Firma:

  
 CÉSAR CHÁVEZ ANGELES  
 INGENIERO CIVIL  
 CIP N° 121211



Título: Uso de la tecnología de drones para estudio y obtención de datos topográficos de la vía Tingo-Kuelap, Región Amazonas

Autor: Alberto Chávez Ángeles

**Información General:**

Distritos : Tingo, Longuita y María

Provincia: Chachapoyas

Region : Amazonas

Validez de instrumentos de Medición		Coeficientes de Validez				
		Validez nula (0-0.53)	Validez baja (0.54-0.59)	Valida (0.60-0.65)	Excelente Validez (0.72-0.99)	Validez perfecta (1.0)
Variable 1:	Estudio Topográfico					
Dimension 1	Topografía de la zona					1.0
	-Coordenadas y altitud -Sistema de Coordenadas y Modelo de Geoide					
Dimension 2	Trabajo de gabinete					1.0
	-Procesamiento de líneas base de puntos Geodésicos -Procesamiento de fotografías aéreas -Elaboración de Planos					
Variable 2:	Tecnología de equipos aéreos					
Dimension 1	Diseño de vía					1.0
	-Rasante -Sección de Vía -Diseño geométrico en planta					
Dimension 2	Espaciamiento de la nube de puntos					1.0
	-Distancia entre puntos de la nube -Cantidad mínima de coincidencias entre fotografías por punto -Altura de vuelo del dron					
Dimension 3	Puntos de control terrestre (GCP)					1.0
	-Precisión y calidad de puntos de control Geodésicos -Cantidad de fotografías tomadas por cada GCP -Distribución de los GCP					

Promedio Total
1.0

Observaciones y Comentarios

---



---



---

 Apellidos y Nombres: EGUSQUIZA NORIEGA ROMMEL  
 DNI/Registro CIP: 06774993  
 Dirección: JR. BOLOGNESI 555 DPTO 502 MIRAFLORES  
 Email/Teléfono: EGN.INGENIERIA@EMAIL.COM

Firma :



ROMMEL  
 EGUSQUIZA NORIEGA  
 INGENIERO CIVIL  
 Reg. CIP N° 121214



**ACTA DE APROBACIÓN DE ORIGINALIDAD  
DE TESIS**

Código : F06-PP-PR-02.02  
Versión : 09  
Fecha : 23-03-2018  
Página : 1 de 1

Yo, Susy Giovana Ramos Gallegos, docente de la Facultad de **Ingeniería**, Escuela Profesional de **Ingeniería Civil** de la Universidad César Vallejo campus Lima Norte, revisor (a) de la tesis titulada:

**“Aplicación de tecnología mediante equipos aéreos para mejorar el estudio topográfico de la vía Tingo-Kuelap Amazonas-2018”**, del estudiante **Alberto Chávez Ángeles**, constato que la investigación tiene un índice de similitud del 9 % verificable en el reporte de originalidad del programa Turnitin.

El suscrito(a) analizó dicho reporte y concluyó que cada una de las coincidencias detectadas no constituyen plagio. A mi leal saber y entender, la Tesis cumple con todas las normas para el uso de citas y referencias establecidas por la Universidad César Vallejo.

Los Olivos, 18 de Junio del 2019.



*[Handwritten Signature]*  
SUSY G. RAMOS GALLEGOS  
INGENIERA CIVIL  
Reg. C.I.P. N° 5682?

Mgtr. Susy Giovana Ramos Gallegos  
D.N.I: 09715409  
**Asesor**



UNIVERSIDAD CÉSAR VALLEJO

FACULTAD DE INGENIERÍA

ESCUELA PROFESIONAL DE INGENIERÍA CIVIL

Aplicación de tecnología mediante equipos aéreos para mejorar el estado topográfico de la vía Tingo-Kuelap Amazonas-2018

TESIS PARA OBTENER EL TÍTULO PROFESIONAL DE

INGENIERÍA CIVIL

AUTOR

Aberto Chávez Angles

ASESOR

Mg. Ing. Susy Girona Banao Colque

UNIDAD DE INVESTIGACIÓN

Diseño de Infraestructura Vial

Lima-Perú

2018



SUSY GIRONA BANAO COLQUE  
INGENIERA CIVIL  
Reg. C.I.P. N° 56823

Resumen de coincidencias X

9%

Se están viendo fuentes estándar

Ver fuentes en inglés (Beta)

Conocidos

1 Entrega a Universidad... 5% >

fuente de internet

2 repositorio.unimilitar.edu... 1% >

fuente de internet

3 Entrega a Universidad... 1% >

fuente de internet

4 repositorio.univ.edu.pe 1% >

fuente de internet

5 repositorio.univ.edu.pe 1% >

fuente de internet

6 tecnologiaeideas.com... <1% >

fuente de internet

7 cybertesis.unp.edu.pe <1% >

fuente de internet

8 repositorio.univ.edu.pe <1% >

fuente de internet

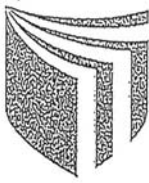

# UNIVERSIDAD CÉSAR VALLEJO

## AUTORIZACIÓN DE LA VERSIÓN FINAL DEL TRABAJO DE INVESTIGACIÓN

CONSTE POR EL PRESENTE EL VISTO BUENO QUE OTORGA EL ENCARGADO DE INVESTIGACIÓN DE  
*La Escuela de Ingeniería Civil*

A LA VERSIÓN FINAL DEL TRABAJO DE INVESTIGACIÓN QUE PRESENTA:

*CHAVEZ AMORAS, ALBERTO*

INFORME TÍTULADO:

*APLICACIÓN DE TECNOLOGÍA MEDIANTE EQUIPOS AEROS  
PARA MEDIR EL ESTUDIO TOPOGRÁFICO DE 2D VIA TINGO-KUSIAS  
AMAZONAS - 2018*

PARA OBTENER EL TÍTULO O GRADO DE:

*Ingeniero Civil*

SUSTENTADO EN FECHA:

*05/12/2018*

NOTA O MENCIÓN :

*14 (CATORCE)*

Firma del Coordinador de Investigación de  
Ingeniería Civil





UNIVERSIDAD CÉSAR VALLEJO

Centro de Recursos para el Aprendizaje y la Investigación (CRAI)  
"César Acuña Peralta"

**FORMULARIO DE AUTORIZACIÓN PARA LA PUBLICACIÓN ELECTRÓNICA**

**1. DATOS PERSONALES**

Apellidos y Nombres: (solo los datos del que autoriza)

..... CHAVEZ ANGELES ALBERTO .....

D.N.I. : 40876327 N° Celular: 950119229 N° Telf. Fijo: .....

Domicilio : Av. Bocanegra 112. W. Lt. 9 CALLAO .....

E-mail : Alberto.Peralta@Gmail.com .....

**2. IDENTIFICACIÓN DEL TRABAJO DE INVESTIGACIÓN / TESIS**

Facultad : INGENIERIA .....

Escuela : Profesional Ingeniería Civil .....

Modalidad:

<input type="checkbox"/> Trabajo de Investigación Grado de Bachiller en : ..... .....		<input type="checkbox"/> Pre Grado <input checked="" type="checkbox"/> Tesis Título Profesional de: Ingeniero Civil .....
<input type="checkbox"/> Maestría <input type="checkbox"/> Doctorado Grado : ..... Mención : .....		<input type="checkbox"/> Post Grado

**3. DATOS DE LA TESIS**

Autor (es) Apellidos y Nombres:

..... CHAVEZ ANGELES ALBERTO .....

Título de la tesis:

..... Aplicación de tecnología mediante equipos Páreas para mejorar el .....

..... estudio Espagrífico de la vía Tinga - Kuelap Personas - 2018 .....

Año de publicación : 2019 .....

**4. AUTORIZACIÓN DE PUBLICACIÓN DE LA TESIS EN VERSIÓN ELECTRÓNICA:**

A través del presente documento;

AUTORIZO a publicar en texto completo.    |     NO AUTORIZO a publicar en texto completo.

Firma del autor: .....

Fecha: 28-06-2019 .....