



**Diogo Morais
Sarmiento**

**Estratégias de Comunicação na Junta de Freguesia
de Esgueira**



**Diogo Morais
Sarmento**

**Estratégias de Comunicação na Junta de Freguesia
de Esgueira**

Relatório de Estágio Curricular apresentado à Universidade de Aveiro para cumprimento dos requisitos necessários à obtenção do grau de Mestre em Línguas e Relações Empresariais e realizado sob a orientação científica da Doutora Ana Maria Ramalheira, Professora Auxiliar do Departamento de Línguas e Culturais da Universidade de Aveiro

o júri

presidente

Prof. Doutor Reinaldo Francisco da Silva
Professor Auxiliar da Universidade de Aveiro

Dr.^a Maria Romana Alves Macedo Fragateiro Cunha
Junta de Freguesia de Esgueira (arguente)

Prof.^a Doutora Ana Maria Martins Pinhão Ramalheira
Professora Auxiliar da Universidade de Aveiro (orientadora).

agradecimentos

À Dr.^a Maria Romana Alves Macedo Fragateiro Cunha um sentido bem haja pela extrema simpatia e amizade com que me acolheu na Junta de Freguesia de Esgueira, bem como pelo competente apoio que me prestou durante a realização do Estágio e na elaboração deste relatório.

À Prof.^a Doutora Ana Maria Martins Pinhão Ramalheira agradeço muito a forma como acompanhou o meu Estágio, em especial o profissionalismo, a amizade e a paciência que demonstrou durante todo este importante percurso da minha formação no âmbito do Mestrado em Línguas e Relações Empresariais.

palavras-chave

Junta de Freguesia de Esgueira; Comunicação; Imagem positiva

resumo

O presente Relatório apresenta em detalhe as diversas atividades e competência por mim desenvolvidas e adquiridas na Junta de Freguesia de Esgueira, ao longo do Estágio Curricular que realizei no âmbito do Mestrado em Línguas e Relações Empresariais.

keywords

Junta de Freguesia de Esgueira; Communication; Positive image

abstract

This paper aims to describe all the activities carried out at the Junta de Freguesia de Esgueira during the master's training. It intends to describe the learning and competences achieved through the performance of several tasks.

Índice

1. Introdução	9
1.1. Algumas considerações sobre o Mestrado em LRE	10
1.2. Expectativas em relação ao Estágio Curricular	11
2. A Junta de Freguesia de Esgueira	12
2.1. A Freguesia de Esgueira	12
2.2. Apresentação da instituição de acolhimento	12
2.3. Áreas de atuação	18
2.4. Missão, visão e valores	20
2.5. Dimensões Culturais	21
3. Actividades desenvolvidas	24
3.1. Cartazes e <i>design</i> gráfico	24
3.2. Página <i>web</i> da instituição	29
3.3. Outras actividades	36
4. Considerações finais	37
5. Bibliografia	39
6. Anexos	40
I – Cartazes	41
II – Página <i>web</i> da instituição	46
III – Boletim Informativo	69

1 – Introdução

O presente Relatório, elaborado no âmbito do Estágio Curricular afeto ao Mestrado em Línguas e Relações Empresariais da Universidade de Aveiro, incide sobre a importância do desenvolvimento de estratégias de Comunicação adequadas para a formação de uma identidade e de uma imagem positivas de uma instituição, no caso vertente da Junta de Freguesia de Esgueira.

O Estágio em apreço, que teve uma duração de 5 meses, compreendidos entre 25 de Março e 25 de Agosto do ano de 2013, foi realizado na referida instituição pública, devido ao interesse que sempre tive pelo exercício do poder autárquico, uma das conquistas da Revolução de Abril de 1974.

Ao longo de meu tirocínio procurei desenvolver estratégias tendentes a potenciar algumas áreas de atuação da Junta de Freguesia, designadamente através da promoção de ações de âmbito sociocultural com vista à consolidação de uma imagem positiva da instituição e ao concomitante reforço da sua visibilidade.

No presente relatório irei, numa primeira fase, enquadrar a referida instituição, quer ao nível administrativo, quer regional, e apresentar o historial da mesma. De seguida, debruçar-me-ei sobre as diversas tarefas que realizei ao longo do Estágio e que incidiram particularmente sobre as componentes funcional, informativa e estética da instituição.

1.1. Algumas considerações sobre o Mestrado em LRE

Qualquer curso de pós-graduação, como o Mestrado, deverá acrescentar novos conhecimentos e novas competências à formação universitária de base.

Perante o leque de cursos de Mestrado que se me apresentava, constatei que o Mestrado em Línguas e Relações Empresariais da Universidade de Aveiro correspondia exatamente ao que eu procurava.

No final da Licenciatura na área da Comunicação, senti necessidade de aprofundar conhecimentos e competências que adquirira. O Mestrado em Línguas e Relações Empresariais dava-me garantias de poder vir a aplicar conhecimentos e competências, adquiridas e a adquirir, nos planos social, cultural, comunicacional, económica e empresarial.

Na verdade, fiquei desde logo interessado na ligação entre o curso de Mestrado em apreço e o tecido empresarial ou institucional.

Por outro lado, no mundo cada vez mais globalizado em que vivemos, o domínio de várias línguas é com certeza uma mais valia para qualquer empresa ou instituição.

Devo dizer contudo que, quem vem de uma Licenciatura que não versa quaisquer matérias de Gestão ou Empreendedorismo pode encontrar neste Mestrado de banda larga algumas dificuldades.

1.2. Expectativas em relação ao Estágio Curricular

O Estágio Curricular é uma etapa que se reveste de grande importância para a conclusão do Mestrado em Línguas e Relações Empresariais. Se, por um lado, é parte integrante do plano curricular e, portanto, fundamental para a obtenção do Grau de Mestre, por outro lado, constitui uma experiência de assinalável valor na preparação para o mercado de trabalho. Compreender as dinâmicas de uma equipa de trabalho,

refinar *soft-skills*, entender todo o *know-how* exigido, adquirir novas competências profissionais são, enfim, factores de indelével peso nesta experiência pré-profissional que, garantidamente, trarão consequências positivas para a integração do mercado laboral.

A aposta na realização de um estágio numa Junta de Freguesia, ainda que «atrevida», por ser um local de trabalho com dinâmicas muito próprias, pareceu-me sempre particularmente interessante, na justa medida em que teria oportunidade de trabalhar numa instituição pública especialmente vocacionada para o apoio direto aos cidadãos, no caso vertente, os ligados à Freguesia de Esgueira.

Depois de efetuadas as diligências necessárias para saber se a minha candidatura a um estágio na Junta de Freguesia de Esgueira poderia ser uma realidade, e depois de assinado o Protocolo de Cooperação entre a Universidade de Aveiro, A Junta de Freguesia de Esgueira e eu próprio, foi elaborado um Plano de Estágio com o acordo das partes, que indicava genericamente as atividades a desenvolver na instituição de acolhimento:

- Planear e desenvolver cartazes para ações socioculturais;
- Planear, desenvolver e implementar um *site* institucional;
- Desenvolver a Comunicação externa da Instituição através de boletins informativos;
- Colaborar em projetos de cariz cultural promovidos pela Instituição;
- Implementar a Comunicação Web 2.0.

Encarei com natural agrado o Plano de Estágio arquitetado, já que parte considerável das atividades propostas ia ao encontro dos programas de algumas das unidades curriculares do Mestrado em Línguas e Relações Empresariais.

2. A Junta de Freguesia de Esgueira

2.1. A Freguesia de Esgueira

A Freguesia de Esgueira, situada no concelho de Aveiro, possui 17,15 km² de área e 13 431 habitantes (dados de 2011) e uma densidade populacional de 783,1 habitantes por km². Integram esta Freguesia os seguintes lugares: Agras do Norte, Alumieira, Bairro do Vouga, Bela Vista, Caião, Cabo Luís, Esgueira, Mataduços (a zona mais afetada pela pobreza), Olho D'Água, Paço, Quinta do Simão e Taboeira.

Trata-se de uma das maiores freguesias do país e a mais populosa do concelho de Aveiro. A sua população é maioritariamente idosa e a taxa de desemprego é cada vez mais elevada. A esta tendência, que tem vindo a intensificar-se principalmente desde 2008, associam-se problemas económicos e sociais cada vez mais graves.

2.2. Apresentação da instituição de acolhimento

Criada em 1941, a Junta de Freguesia de Esgueira é um órgão executivo colegial da própria Freguesia, que visa fundamentalmente apoiar a população residente em cada circunscrição paroquial¹. Assim, compete à Junta de Freguesia:

«[...] executar e velar pelo cumprimento das deliberações da assembleia de freguesia ou do plenário dos cidadãos eleitores;

Gerir os serviços da freguesia;

Instaurar pleitos e defender-se neles, podendo confessar, desistir ou transigir, se não houver ofensa de direitos de terceiros;

Gerir os recursos humanos ao serviço da freguesia;

¹ *Câmara Municipal de Lagos*. Disponível em:

<http://www.cm-lagos.com/balcaovirtual/optab01/perguntas/vperguntas.asp?id=248>

Administrar e conservar o património da freguesia;

Elaborar e manter actualizado o cadastro dos bens móveis e imóveis da freguesia;

Adquirir os bens móveis necessários ao funcionamento dos serviços e alienar os que se tornem dispensáveis;

Adquirir e alienar ou onerar bens imóveis de valor até 220 vezes o índice 100 da escala salarial do regime geral do sistema remuneratório da função pública nas freguesias até 5000 eleitores, de valor até 300 vezes aquele índice nas freguesias com mais de 5000 eleitores e menos de 20 000 eleitores, e de valor até 400 vezes o mesmo índice nas freguesias com mais de 20 000 eleitores;

Alienar em hasta pública, independentemente de autorização do órgão deliberativo, bens imóveis de valor superior ao da alínea anterior, desde que a alienação decorra da execução das opções do plano e a respectiva deliberação seja aprovada por maioria de dois terços dos membros em efectividade de funções;

Designar os representantes da freguesia nos órgãos das empresas em que a mesma participe;

Proceder à marcação das faltas dos seus membros e à respectiva justificação.

Compete ainda à Junta de Freguesia, no âmbito do planeamento da respectiva actividade e da respectiva gestão financeira:

Elaborar e submeter à aprovação da Assembleia de Freguesia ou do Plenário de Cidadãos Eleitores as Opções do Plano e a proposta do Orçamento;

Executar as opções do Plano e do Orçamento, bem como aprovar as suas alterações;

Elaborar e aprovar a Norma de Controlo Interno, quando aplicável nos termos da lei, bem como o inventário de todos os bens, direitos e obrigações patrimoniais e respectiva avaliação e ainda os documentos de prestação de contas a submeter à apreciação do órgão deliberativo;

Remeter ao Tribunal de Contas, nos termos da lei, as contas da Freguesia.

Compete igualmente à Junta de Freguesia no âmbito do Ordenamento do Território e Urbanismo:

Participar, nos termos a acordar com a câmara municipal, no processo de elaboração dos planos municipais de ordenamento do território;

Colaborar, nos termos a acordar com a Câmara Municipal, no inquérito público dos planos municipais do Ordenamento do Território;

Facultar a consulta pelos interessados dos Planos Municipais de Ordenamento do Território;

Aprovar operações de loteamento urbano e obras de urbanização respeitantes a terrenos integrados no domínio patrimonial privado da freguesia, de acordo com parecer prévio das entidades competentes, nos termos da lei;

Pronunciar-se sobre projectos de construção e de ocupação da via pública, sempre que tal lhe for requerido pela Câmara Municipal;

Executar, por empreitada ou administração directa, as obras que constem das Opções do Plano e tenham dotação orçamental adequada nos instrumentos de gestão previsional, aprovados pelo órgão deliberativo.

Compete à Junta de Freguesia no âmbito dos equipamentos integrados no respectivo património:

Gerir, conservar e promover a limpeza de balneários, lavadouros e sanitários públicos;

Gerir e manter parques infantis públicos;

Gerir, conservar e promover a limpeza dos cemitérios;

Conservar e promover a reparação de chafarizes e fontanários de acordo com o parecer prévio das entidades competentes, quando exigido por lei;

Promover a conservação de abrigos de passageiros existentes na freguesia e não concessionados a empresas.

Compete à Junta de Freguesia no âmbito das suas relações com outros órgãos autárquicos:

Formular propostas ao órgão deliberativo sobre matérias da competência deste;

Elaborar e submeter à aprovação do órgão deliberativo posturas e regulamentos com eficácia externa, necessários à boa execução das atribuições cometidas à freguesia;

Deliberar e propor à ratificação do órgão deliberativo a aceitação da prática de actos inseridos na competência de órgãos do município, que estes nela pretendam delegar.

Compete ainda à Junta de Freguesia:

Colaborar com os sistemas locais de protecção civil e de combate aos incêndios;

Praticar os actos necessários à participação da freguesia em empresas de capitais públicos de âmbito municipal, na sequência da autorização da assembleia de freguesia;

Declarar prescritos a favor da freguesia, nos termos da lei e após publicação de avisos, os jazigos, mausoléus ou outras obras, bem como sepulturas perpétuas instaladas nos cemitérios propriedade da freguesia, quando não sejam conhecidos os proprietários ou relativamente aos quais se mostre que, após notificação judicial, se mantém desinteresse na sua conservação e manutenção de forma inequívoca e duradoura;

Conceder terrenos, nos cemitérios propriedade da freguesia, para jazigos, mausoléus e sepulturas perpétuas;

Fornecer material de limpeza e de expediente às escolas do 1.º ciclo do Ensino Básico e estabelecimentos de educação pré-escolar;

Executar, no âmbito da Comissão Recenseadora, as operações de recenseamento eleitoral, bem como as funções que lhe sejam cometidas pelas leis eleitorais e dos referendos;

Proceder ao registo e ao licenciamento de canídeos e gatídeos;

Conhecer e tomar posição sobre os relatórios definitivos de acções tutelares ou de auditorias levadas a efeito aos órgãos ou serviços da freguesia;

Dar cumprimento, no que lhe diz respeito, ao Estatuto do Direito de Oposição;

Deliberar as formas de apoio a entidades e organismos legalmente existentes, nomeadamente com vista à prossecução de obras ou eventos de interesse para a freguesia, bem como à informação e defesa dos direitos dos cidadãos;

Apoiar ou participar, pelos meios adequados, no apoio a actividades de interesse da freguesia de natureza social, cultural, educativa, desportiva, recreativa ou outra;

Proceder à administração ou à utilização de baldios sempre que não existam assembleias de compartes, nos termos da lei dos baldios;

Prestar a outras entidades públicas toda a colaboração que lhe for solicitada, designadamente em matéria de estatística, desenvolvimento, educação, saúde, acção social, cultura e, em geral, em tudo quanto respeite ao bem-estar das populações;

Lavrar termos de identidade e justificação administrativa;

Passar atestados nos termos da lei;

Exercer os demais poderes que lhe sejam confiados por lei ou deliberação da assembleia de freguesia.»²

² Ficheiro Nacional de Autoridades Arquivísticas. Disponível em

<http://autoridades.arquivos.pt/producingEntityDetails.do;jsessionid=ED0B27636957570C9F9E395B6C0193?id=8589>

A Junta de Freguesia de Esgueira é composta por um presidente e vários vogais, sendo que dois exercerão as funções de secretário e tesoureiro

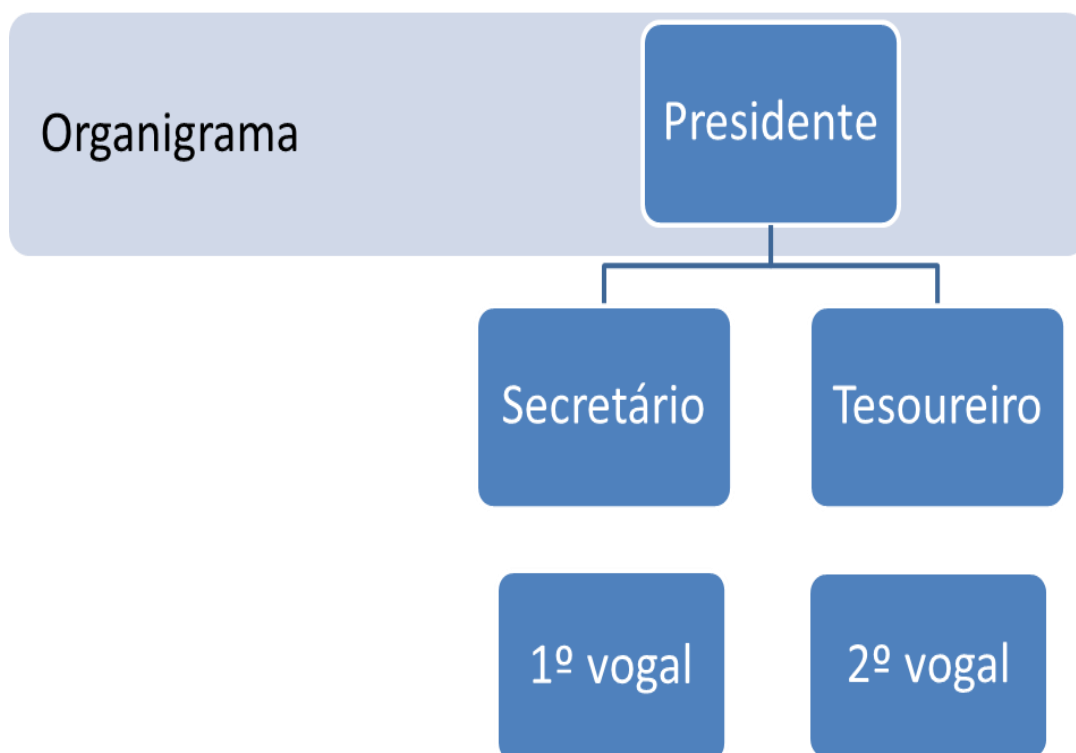

2.3. Áreas de actuação

As áreas de atuação da Junta de Freguesia de Esgueira abrangem vários domínios, como a Ação Social, Cultura, Abastecimento Público, Ordenamento do Território, Educação, Promoção da Saúde, Ambiente, Desenvolvimento Económico, Proteção Civil, Desporto e Voluntariado.

O fenómeno da pobreza e da exclusão social manifesta-se em áreas como o emprego, a educação, a habitação e saúde. O apoio a famílias mais desfavorecidas, nomeadamente através das católicas vincentinas, tem sido um marco deste executivo. Para além disso, a Junta de Freguesia de Esgueira tem vindo a desenvolver atividades de cariz social e cultural que, de alguma forma, contribuem para o desenvolvimento social e concomitante atenuação deste fenómeno. A propósito, declarou a Presidente da Junta Maria Romana Fragateiro:

A Junta de Freguesia de Esgueira tem um projeto de voluntariado para apoio aos Idosos da Freguesia, através do seu Gabinete de Apoio Social. Com o projeto «Sorrir a Ajudar os Idosos», pretendemos, combater a solidão e ou isolamento social dos Idosos desta Freguesia.

Os objetivos são: Reduzir a solidão e o isolamento; Melhorar a qualidade de vida; Desenvolver um trabalho em parceria; Desenvolver ações junto dos beneficiários; Servir os interesses dos idosos através da demonstração da flexibilidade e potencialidades do voluntariado; Apoiar e promover o encontro entre os prestadores e os beneficiários de voluntariado; Promover competências nos voluntários sociais, para o desempenho adequado e rigoroso das suas actividades; Promover a intergeracionalidade com grupos da Freguesia.

Para o cumprimento do trabalho de parcerias estabelecemos contactos com instituições tais como: Associação Adventista para o Desenvolvimento, Recursos e Assistência; Banco de Voluntariado de Aveiro; Cáritas Diocesana de Aveiro; Centro Social e Paroquial Santo André de Esgueira — Mataduços; Cruz Vermelha Portuguesa, e a Conferência Vicentina Santo André de Esgueira.

Estamos no início do nosso projeto e já contamos com 33 voluntários e estamos a apoiar 20 idosos residentes na Freguesia de Esgueira.

Relativamente aos voluntários, estes chegam até nós através do Banco de Voluntariado, através da informação disponível na Junta de Freguesia e até mesmo através de outros voluntários. São realizadas entrevistas e é dada formação na área de como lidar com os idosos e do voluntariado. Os voluntários interagem com os idosos uma a duas horas por semana e fazem-se acompanhar sempre de dois elementos nas visitas domiciliárias.

No que diz respeito à intervenção directa com os idosos, a Assistente Social realiza as primeiras visitas domiciliárias, identifica as carências para uma melhor intervenção, procura soluções em articulação com as disponibilidades dos voluntários, avalia as ações e se necessária nova intervenção para melhorar a qualidade de vida dos Idosos da freguesia.

Algumas das actividades que os voluntários realizam para apoiar os idosos:

Simplemente conversar com eles; Cuidados de higiene e conforto; Manicura, Cabeleireiro; Ajudar a dar de comer; Companhia e convívio; Aviar receitas, Contactos com o exterior; Acompanhar às consultas médicas; Pequenas reparações em casa e outras conforme as necessidades. (Fragateiro, [s./d.]).

A Junta de Freguesia de Esgueira coloca ao dispôr dos cidadãos diversas actividades culturais, a saber: Curso de Bordados à Mão e Baínhas Abertas, Chi Kung, Hidroginástica Sénior e o City Trek – conjunto de circuitos pedonais urbanos para a prática da Caminhada.

Esgueira conta também com um Centro Cultural completamente renovado que contempla um pólo de leitura, exposições de pintura, cerâmica e ainda espetáculos vários.

Para além disso, a Junta de Freguesia de Esgueira organiza todos os anos o evento *Esgueiríadas*, durante o mês de Junho, abraçando uma série de

acontecimentos de âmbito cultural, que procuram envolver os esgueirenses e respetivas associações em eventos lúdicos de promoção da freguesia.

Relativamente ao pelouro do Desporto, a aposta é diversificada, quer através da realização de atividades sazonais, como são as *Esgueríadas* — no âmbito das quais ocorrem frequentemente torneios de Basquetebol e Futebol abertos a toda a comunidade —, quer ainda por intermédio de várias colectividades que nela se envolvem: Associação Desportiva de Taboeira, Associação Desportiva, Cultural e Recreativa da Quinta da Bela Vista e o Clube do Povo de Esgueira.

A Junta de Freguesia de Esgueira tem desenvolvido um trabalho intenso e meritório, no que concerne ao Voluntariado, feito sobretudo ao nível da Terceira Idade, contando com um número bastante razoável de instituições que nele se envolvem.

2.4. Missão, visão e valores

A missão da Junta de Freguesia de Esgueira centra-se na representação dos legítimos interesses dos seus habitantes na esfera sociocultural, educacional, higieno-sanitária e habitacional, com capital sentido cívico.

A visão deste organismo público prende-se com a organização de poder legitimado que garanta o exercício da democracia e que alavanque as sinergias dos demais poderes, por forma a que eventuais conflitos de interesse se resolvam com a brevidade possível.

Os valores traduzem-se essencialmente no rigor da gestão financeira e de outro recursos, na transparência e na ponderação dos processos de decisão.

2.5. Dimensões culturais

Dado que as tarefas que desenvolvi ao longo do Estágio incidiram principalmente sobre a vertente cultural, enceto este subcapítulo com a teoria das cinco dimensões culturais do psicólogo holandês Geert Hofstede, baseada num estudo realizado com a colaboração dos funcionários da IBM em quarenta países (cf. Hofstede, 2001: *passim*):

- A «distância em relação ao poder», também aludida por «distância hierárquica», refere-se à forma como os menos poderosos encaram a distribuição desigual de poder. Está associada à forma como as sociedades lidam com a gestão da desigualdade entre indivíduos.
- O «individualismo vs. colectivismo» relaciona-se com a prevalência do interesse do indivíduo sobre o grupo ou do interesse do grupo sobre o indivíduo. Numa cultura com elevado índice de individualismo cada um vive por si e não existem grandes laços sociais, enquanto que uma cultura com elevado grau de «Colectivismo» manifesta uma preocupação com o bem comum, as pessoas integram-se em grupos fortes e coesos e a lealdade é inquestionável.
- A «masculinidade vs. feminilidade» prende-se com a questão de saber até que ponto é que determinada cultura herda as características inerentemente associadas ao homem ou à mulher. Na opinião de Hofstede, nas sociedades masculinizadas, o homem tem uma atitude mais firme e assertiva e interessa-se mais por questões materiais, enquanto que numa sociedade com elevado grau de feminilidade, valores como objetivos sociais, solidariedade, preservação do meio ambiente e qualidade de vida prevalecem.
- A «aversão à incerteza» reflete a forma como o agente da cultura reage perante o desconhecido ou incerto. Prende-se com o desconforto com que as pessoas tendem a lidar com situações de insegurança.

- A «orientação a longo prazo vs. a curto prazo» refere-se à forma como o indivíduo age sobre a sociedade, ou seja, pode manifestar valores orientados/desejáveis para o futuro, como a poupança ou a persistência, *ou, por outro lado*, valores orientados para o passado e presente, como são o respeito pela tradição ou o cumprimento de normas sociais.

A figura que se segue mostra as dimensões culturais de Geert Hofstede no caso português:

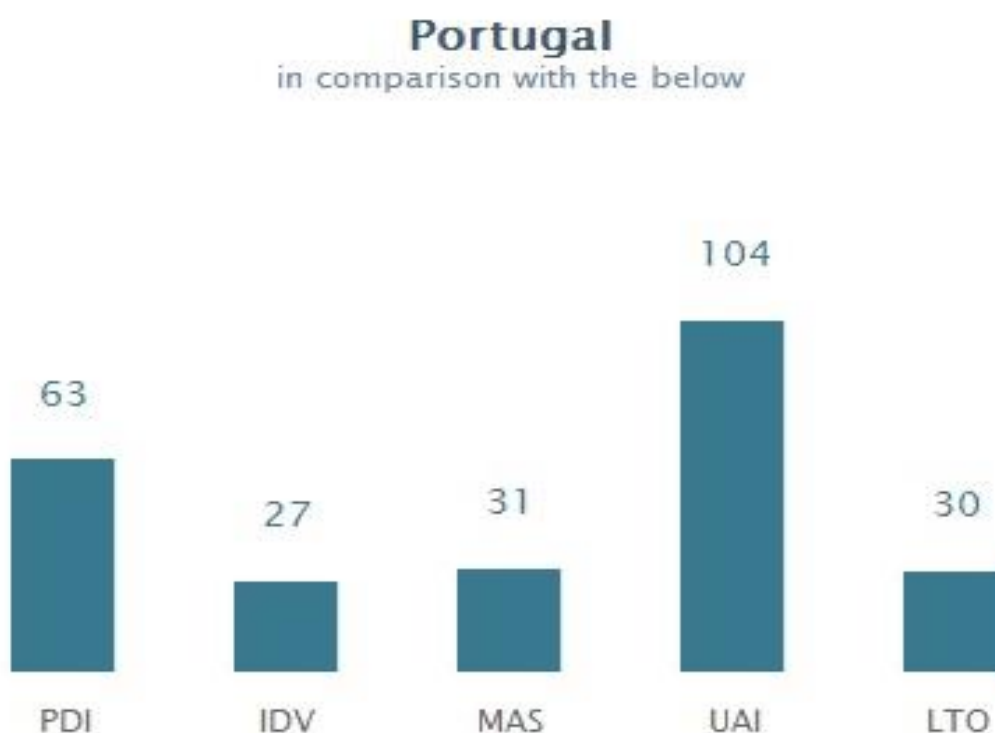

No âmbito da «distância em relação ao poder» (PDI), o resultado obtido em Portugal (63) permite concluir que as diferenças hierárquicas são toleradas e que os colaboradores assumem com naturalidade o controlo por parte dos seus superiores. Esta atitude em relação ao poder pode dificultar o acesso e a comunicação entre um colaborador e o seu superior hierárquico.

No parâmetro «individualismo vs. coletivismo» (IDV), Portugal é um país marcadamente coletivista. Com um resultado de 27 pontos, fica claro o compromisso do cidadão português com o seu grupo, seja ele familiar ou social. A lealdade do indivíduo perante o grupo leva-o a que, se necessário, transgrida normas ou valores sociais.

No âmbito do indicador «masculinidade vs. feminilidade» (MAS), Portugal obteve 31 pontos, pelo que pode considerar-se um país com traços culturais marcadamente femininos. A competição excessiva não é bem aceite e são valorizados princípios como a solidariedade ou a igualdade. A qualidade de vida é uma condição fundamental para os portugueses; a flexibilidade no horário de trabalho e o tempo livre são apreciados.

No que concerne à «aversão à incerteza» (UAI), Portugal registou um nível altíssimo (104) de aversão à incerteza. Este resultado consubstancia-se em códigos de comportamento mais rígidos e na intolerância por ideias ou formas de estar menos ortodoxas. Este indicador indicia alguma resistência face à inovação e uma valorização da segurança e do conforto.

3. Atividades desenvolvidas

Enquanto estagiário, fui incumbido de realizar vários trabalhos, todos eles com forte incidência na área da Comunicação, a área da minha formação universitária inicial.

Após a calendarização das atividades previstas para a Junta de Freguesia, foram surgindo propostas várias no sentido de darem suporte comunicacional às mesmas. Assim, elaborei várias propostas de cartazes, folhetos promocionais e ainda um *website* para a instituição.

Na execução destes trabalhos, houve sempre a preocupação de aliar o rigor informativo e comunicacional que se impunha a critérios de índole estética mais ou menos subjetivos.

Deste conjunto de trabalhos que fui elaborando, destaco a promoção das *Esgueiradas* (uma iniciativa que se tornou numa espécie de imagem de marca da instituição), sob a forma de cartaz em que se anunciavam as diversas atividades desportivas, lúdicas, culturais, entre outras, que iriam ser realizadas no âmbito do evento.

3.1. Cartazes e *design* gráfico

A comunicação visual acompanha a existência do Homem desde sempre. Na Pré-História, o Homem já comunicava com símbolos em pinturas rupestres e parietais.

O *design* gráfico, que consiste no ato de criar e organizar símbolos, palavras, desenhos e imagens com o propósito de comunicar, está presente num vasto conjunto de produções, designadamente livros, revistas, logótipos, cartazes e até no contexto da televisão e da sétima arte.

Não obstante a atual abrangência do significado da expressão, o *design* gráfico é indiscutivelmente uma arte que procura comunicar através do canal visual e que é materializado em produções em especial vocacionadas para a comunicação em massa.

O cartaz atingiu a sua notoriedade no final do séc. XIX, quando se tornou absolutamente fundamental atrair a atenção dos consumidores. Segundo Richard Hollis, uma das figuras mais influentes do design gráfico britânico, «Nas ruas das cidades no final do séc. XIX, os posters eram a expressão da vida económica, social e cultural, competindo entre si para atrair compradores para os produtos e público para os entretenimentos.» (Hollis, 2000: 5).

Como afirma Robin Williams no seu livro *Design Para Quem não é Designer*, existem quatro princípios básicos no *design* gráfico, designadamente: contraste, repetição; alinhamento e proximidade (cf. Williams, 1995: 14).

O contraste é um dos factores-chave no cartaz. Entre os elementos deve haver um contraste grande de cores ou uma significativa diferença de tamanhos nos elementos.

Sempre que possível, algum elemento do *design* deve ser repetido de forma a sugerir consistência, pelo que a fonte deve ser padronizada.

O alinhamento deve ser uma preocupação na elaboração de um cartaz, ou seja, deve existir uma conexão visual entre as várias partes / imagens / palavras / letras que o integram.

Os elementos de um cartaz relacionados entre si devem estar próximos uns dos outros. A informação afeta a uma determinada ideia deve estar numa relação de proximidade.

Segundo Hurlburt (1986, p.98) “(...) a tipografia sempre foi o principal elemento da página impressa”, e - acrescento eu - continua a ser. Ainda que possam ser colocadas em segundo plano, face a um elemento mais visível ou óbvio perante um primeiro olhar, os cartazes fazem-se sempre acompanhar de

palavras; porque diretas e de fácil leitura, devem sempre acompanhar a imagem (cf. Hurlburt ,1986: 98).



1. Cartaz elaborado para o evento *Esgueiríadas*, organizado pela Junta de Freguesia de Esgueira.
2. A fonte utilizada é a mesma em todo o cartaz.
3. Este cartaz evidencia a preocupação de intensificar o contraste entre o nome do evento e o fundo negro
4. À exceção do logotipo, todo o texto está alinhado ao centro.
5. O título do evento, assim como a data e as atividades a ele afetas encontram-se próximos uns dos outros.



1. Cartaz elaborado para a Noite de Fados, uma atividade realizada no evento *Esgueiríadas*.
2. A utilização das letras brancas num fundo negro facilita a leitura e a concomitante transmissão da informação.
3. A fonte utilizada é sempre a mesma.
4. À exceção do nome do evento, todo o texto encontra-se alinhado à direita.
5. À exceção do nome do evento, é manifesta a proximidade do texto no canto inferior direito.

Segundo Allen Hurlburt «[...] a tipografia sempre foi o principal elemento da página impressa» (1986: 98). Acrescentaria eu: e continua a ser. Ainda que possam ser colocadas em segundo plano, face a um elemento mais visível ou óbvio perante um primeiro olhar, os cartazes fazem-se sempre acompanhar de palavras, que devem acompanhar a imagem sempre de forma simples e direta.

A arte do *layout* é a arte do equilíbrio. As relações entre as variáveis tipográficas são genericamente de três tipos: concordante, conflitante e contrastante (cf. Williams, 1995: 75). A concordante prende-se com a utilização de apenas uma fonte, sendo pouco usual uma grande diferenciação de tamanhos ou de estilos. Uma relação concordante tende a produzir um efeito estético harmonioso. A relação conflituante, que deve ser evitada, sobleva quando são utilizados tipos de letras de estilo e tamanho muito similares, tendentes a provocar relações conflituais de confusão. A relação contrastante relaciona-se com a utilização de fontes tipográficas muito diferentes entre si. Williams considera que os *designs* visualmente interessantes e que costumam atrair a sua atenção têm, em geral, um contraste bastante acentuado. (Cf. Williams, 1995: 75).



Nos dois cartazes produzidos, optei por utilizar basicamente o tipo concordante, ainda que esteja presente um contraste no tamanho da fonte tipográfica em cada cartaz.

No que respeita à utilização de cores na elaboração dos dois cartazes, optei genericamente pelo contraste entre o preto e o branco, o que, na minha opinião, lhes conferiu sobriedade, equilíbrio e harmonia. Do cartaz *Noite de Fados* sobrepõe até uma certa nostalgia consentânea com o tipo de música. Na elaboração do cartaz *Esgueiríadas* houve igualmente a intenção de utilizar as cores que constam do brasão da Freguesia de Esgueira.

3.2. Página *web* da instituição

Um *website* é um meio imprescindível para qualquer empresa ou organização que desejem afirmar a sua presença na Internet. Uma página *web* de uma instituição pública, como é a Junta de Freguesia de Esgueira, terá de apresentar, naturalmente, características distintas de outras páginas *web*, designadamente as orientadas para o comércio/vendas.

Quando me foi proposta a criação de um *website* para a Junta de Freguesia de Esgueira, ficou definido que este teria de ser não só de consulta amigável, bem como facilmente modificável, por forma a que se agilizasse a sua atualização, dado que seria necessário disponibilizar em tempo útil um grande fluxo de informação afeto à Junta de Freguesia.

Assim, considerei que o sítio *Wordpress.com*³ fosse uma boa ferramenta para a elaboração do trabalho dada a facilidade com que se acede e como se gere a informação. Esta solução permitiu que me focasse mais no conteúdo e menos na sua forma, dado que o *Wordpress.com* permite a escolha de um *layout* pré-formatado de um ponto de vista estético e estrutural.

³ <http://www.wordpress.com>

A estrutura do *website*, disponível em <http://jfesgueira.wordpress.com>, é a seguinte

- **Início**
- **Corpos Sociais**
- **Gestão Autárquica**
 - Contas de Gerência
 - Orçamento / PPI / PA
 - Regulamentos

- **Para a População**
 - Boletim Informativo
 - Esgueiríadas
 - Outras Atividades
 - Atestados
 - Ação Social
 - Avisos
 - Certificação de Fotocópias
 - Cemitério
 - Sugestões/Reclamações
 - Links úteis*

- **A Freguesia**
 - Missão, Visão e Valores
 - História
 - Lugares e Património
 - Brasão
 - Associações
 - Ensino
 - Instalações Desportivas

- **Contacto e Localização**

Na arquitetura do *website*, pareceu-me importante destacar, de diferentes formas, alguns conteúdos. Assim, na página inicial impunha-se uma primeira impressão que fosse marcante, que não permitisse o desvio do olhar e que, de alguma forma, aguçasse de imediato a curiosidade do leitor, impelindo-o a navegar no *site*. Neste sentido, recorri a uma imagem impressa em azulejo, que me pareceu ser um bom cartão de visita para o lugar Esgueira e da sua Junta de Freguesia. Relativamente ao texto que acompanha a imagem, recorri ao autor local José Gonçalves Venâncio⁴.



Rosto da abertura do website da Junta de Freguesia de Esgueira

⁴ José Gonçalves Venâncio (1927-2006) foi autor de obras e crónicas sobre Esgueira, entre as quais «Esgueira, Aldeia Medieval, Suas Raízes e Origens.» (1994).

Considero que a «gaveta» referente ao Boletim Informativo é uma parte muito importante do *website*, uma vez que substitui o suporte em papel, sempre mais oneroso e de acesso mais difícil. Na verdade, a possibilidade de se poder fazer facilmente o *download* do Boletim Informativo a partir da página *web* da instituição contribuirá para intensificar a sua divulgação, através de um potencial aumento do número de leitores.



Rosto da «gaveta» do Boletim Informativo

A «gaveta» que diz respeito às *Esgueiríadas* mereceu-me uma atenção muito particular, uma vez que corresponde ao evento anual mais importante da Junta de Freguesia de Esgueira, sendo que envolve a colaboração de vários pelouros e bairros, tendo vindo a merecer uma grande receptividade por parte da população local. O cartaz acima referido que elaborei propositadamente para o evento foi igualmente disponibilizado para *download* nesta «gaveta».

Rosto da «gaveta» de *Esgueiríades*

Considere igualmente importante a criação de um espaço dedicado à recolha de sugestões ou reclamações das pessoas, que constituísse um elo de ligação entre a Junta de Freguesia e a população que esta serve, tendente a auscultar as suas necessidades, preocupações e anseios.

Junta de Freguesia de Esgueira

[INICIO](#) [CORPOS SOCIAIS](#) [GESTÃO AUTARQUICA](#) [PARA A POPULAÇÃO](#) [A FREGUESIA](#) [CONTACTO E LOCALIZAÇÃO](#)

SUGESTÕES/RECLAMAÇÕES

Coloque aqui a sua sugestão ou reclamação.

NOME (OBRIGATÓRIO)

EMAIL (OBRIGATÓRIO)

SUGESTÃO/RECLAMAÇÃO (OBRIGATÓRIO)

Rosto da «gaveta» *Sugestões/Reclamações*

Tratando-se de um órgão de Poder Autárquico, pareceu-me justificar-se a inclusão dos conceitos, neste âmbito, de Missão, Visão e Valores.

Do *site* realizado, destaco também a projeção dada à imagem de um antigo Brasão de Esgueira, cuja importância, pela sua antiguidade, tende a intensificar a memória colectiva do região.



The image is a screenshot of a website titled "Junta de Freguesia de Esgueira". At the top, there is a navigation menu with links: "INFO", "CORPOS SOCIAIS", "GESTÃO AUTÁRQUICA", "PARA A POPULAÇÃO", "ARREGUESIA", "CONTACTO E LOCALIZAÇÃO". Below the menu is the current coat of arms of Esgueira. The main heading is "BRASÃO". Below this, there is a smaller version of the coat of arms. The text below describes the elements of the coat of arms: "Escudo - Escudo de prata. Coroa mural - Coroa mural de prata de quatro torres. Forjado por D. Manuel I, de 08 de Junho de 1515. Listel - Listel branco, com a legenda a negro: "Esgueira". Carraca - Carraca de negro resíduo de ouro, com vales ferreadas, de vermelho e navegando em companhia onçada. Representa a carraca (nao quinhentista) utilizada pelos pescadores de Esgueira. Campanha Onçada - Campanha onçada de cinco peças, a primeira de azul e as restantes de prata e verde. Representa a via de Aveiro, fonte de rendimento e via de comunicação utilizada pelos habitantes de Esgueira. Sol - Em obelo, sol de vermelho. Representa a navegação diurna. Crescente - Em chefe, crescente adorado de azul. Representa a presença árabe em Esgueira, a vitória cristã sobre a mourisma e a navegação nocturna.

Antigo Brasão da Vila



O nome da vila ISGARIA
Legenda do CONCELHO
Um barco encorçado "na ribeira sobre águas amarelas"
Um estrela, sol, onçada, 5 Hastes e 5 estrelas e 2 Luas crescentes.
Nau, cor castanha
Bandeira, cor verde.
Quinas, cor vermelha

Blog em WordPress.com. The Ever After Theme.

Rosto da «gaveta» *Brasão*

3.3. Outras actividades

Para além das actividades já mencionadas, fui várias vezes solicitado pelo Centro Cultural de Esgueira para a ajudar na produção de *flyers* para eventos de cariz social, bem como para colaborar na resolução de problemas relacionados com o *software* dos computadores afetos ao Pelouro da Cultura.

4. Considerações finais

As Juntas de Freguesia, como órgãos de poder autárquico que são, e dada a sua especial proximidade com a população que servem, têm uma responsabilidade especial no sentido de zelar pelo bem estar das pessoas. Pude constatar que a Junta de Freguesia de Esgueira apoia a população que a ela está ligada de forma exemplar nas áreas social (apoio a idosos, a famílias mais carenciadas, etc.), económica e cultural. Pude compreender igualmente a importância da forma como a Junta comunica com as pessoas, tendo procurado dar um contributo, no âmbito do meu Estágio Curricular, e necessariamente à minha medida, para valorizar e intensificar esta vertente na estratégia de comunicação deste órgão autárquico.

Espero, muito sinceramente, que os cartazes e a proposta de *website* que tive a oportunidade de elaborar — com os conhecimentos que obtive na minha formação universitária de base e nas unidades curriculares do Mestrado em Línguas e Relações Empresariais mais vocacionadas para as chamadas Novas Tecnologias da Informação e da Comunicação —, e que foram posteriormente distribuídos pela freguesia, tivessem de algum modo contribuído não só para aproximar os esgueirenses da sua Junta de Freguesia e das atividades lúdico-desportivas por ela promovidas, mas também para dar uma imagem mais positiva e mais presente da própria Junta de Freguesia junto das muitas pessoas que esta serve. Estou certo de que um *website* convidativo, interativo e de fácil acesso contribuirá igualmente para agilizar alguns dos serviços prestados pela Junta e para intensificar o sentimento de identidade da Junta e dos esgueirenses.

O Estágio na Junta de Freguesia de Esgueira constitui de facto uma enorme mais-valia para a minha formação pessoal e profissional. Compreendi a importância que podem ter na vida das pessoas estes órgãos autárquicos tão próximos das populações. Pude constatar as crescentes dificuldades por que atravessam muitas famílias desempregadas e muitos idosos cada vez mais abandonados por famílias e amigos. Compreendi a importância de trabalhar em equipa e de saber gerir diferentes sensibilidades e mundividências.

Considero que adquiri competências pessoais e profissionais que me irão ajudar consideravelmente no exercício de qualquer atividade no actual mercado de trabalho, que cada vez mais requer pessoas mais flexíveis e polivalentes.

A possibilidade de conhecer mais aprofundadamente o trabalho que é diariamente desenvolvido numa Junta de Freguesia e de colaborar no trabalho, tão nobre e meritório, de apoio à população, deu-me um outro olhar sobre as crescentes dificuldades com que se depara este órgão autárquico o apoio a uma franja da população cada vez mais fragilizada e ignorada.

5. Bibliografia

- Ficheiro Nacional de Autoridades Arquivísticas* [s./d.], URL: <http://autoridades.arquivos.pt/producingEntityDetails.do;jsessionid=ED0B27636957570C9FBF9E395B6C0193?id=8589> (consultado em 17-10-2013).
- FRAGATEIRO, [s./d.], «Ação Social», in: *Website da Junta de Freguesia de Esgueira*, URL: <http://jfesgueira.wordpress.com/acao-social/> (consultado em Setembro de 2013).
- HOFSTEDE, Geert (2001), *Culture's Consequences: Comparing Values, Behaviors, Institutions, and Organizations Across Nations* (2.nd ed.). Thousand Oaks, CA: SAGE Publications.
- The Hofsted Centre (website)* [s./d.], URL: <http://geert-hofstede.com/portugal.html> (consultado em 10 de Outubro de 2013).
- HOLLIS, Richard (2000), *'Design' Gráfico, Uma História Concisa*. São Paulo: Martins Fontes.
- HURLBURT, Allen (2002), *Layout. O Design da Página Impressa*. São Paulo: Nobel.
- Mestrado em Línguas e Relações Empresariais (*website*) [s./d.], URL: <http://www.ua.pt/PageCourse.aspx?id=121&b=1&p=4> (consultado em 29 de Outubro de 2013).
- RIBEIRO, Nuno Magalhães (2007), *Multimédia e Tecnologias Interactivas*. 2^a ed. Lisboa: FCA.
- SILVA, João Belmiro Pinto da (1999) *Aveiro, Onde a Ria Namora o Mar... . Paços de Ferreira: Anégia Editores*.
- VENÂNCIO, José Gonçalves (1998), *Esgueira, Aldeia Medieval, Suas Raízes e origens*. Aveiro: Junta de Freguesia de Esgueira.
- WILLIAMS, Robin (1995), *'Design' para quem não é 'designer'*. São Paulo: Callis.

6. Anexos

ESGUEIRIADAS

31 DE MAIO A

30 DE JUNHO

JANTAR / PIQUENIQUE

SARAU / BASKET /

LANCHE



Estudo de cartaz para o evento *Esgueiríadas*



Estudo de cartaz para o evento *Esgueiríadas*



29
maio
30
junho

ESGUEIRADAS

SARAU / JANTAR / BASKET / LANCHE / PIQUENIQUE

Estudo de cartaz para o evento *Esgueiradas*

'Verdes anos'



Noite de Fados
28/06 | 21h30

Centro Cultural de Esqueira



Cartaz do evento *Verdes anos*

PASSEIO SÉNIOR

Quinta do Carvalho – Viana do Castelo

Dia 22 de Junho de 2013



Saída : **08h00**

Chegada : **20h30**



Almoço : **13h00** na
Quinta do Carvalho



Tarde dançante

Inscrições na Junta de Freguesia

de **27 de Maio** a **7 de Junho**

Idade mínima para as inscrições - 62 anos

Preço : 6,00 Sêniores por pessoa

Cartaz do evento *Passeio sénior*



Junta de Freguesia de Esgueira

[INICIO](#)[CORPOS SOCIAIS](#)[GESTÃO AUTARQUICA](#)[PARA A POPULAÇÃO](#)[A FREGUESIA](#)[CONTACTO E LOCALIZAÇÃO](#)

Esgueira é uma povoação muito antiga. As suas origens conhecidas, são anteriores à nossa nacionalidade. Nos seus primórdios, as suas fontes de riqueza foram o sal, a pesca e a sua agricultura. Situada próxima da foz do Rio Vouga e com a laguna a seus pés, foram bens da natureza que o homem de Esgueira aprendeu a rentabilizar e a trabalhar.

É a história duma terra pequena, que apesar de ter sido doada ao Mosteiro de Lorvão nos primeiros anos da sua existência, resistiu a esse ónus, e conseguiu um crescimento notável, que lhe valeu a categoria de vila e, ter sido prendada e distinguida pelo rei D. Manuel I, ao conceder-lhe um foral, para a favorecer no governo e na administração social e política do seu termo.

"Raparigas de Buarcos

Arredal-vos para o lado,

que lá vêm os Esguetroas

C'o ramo dependurado."

Blog em WordPress.com. The Ever After Theme.

Rosto da abertura do website da Junta de Freguesia de Esgueira



Junta de Freguesia de Esgueira

[INÍCIO](#) [CORPOS SOCIAIS](#) [GESTÃO AUTÁRQUICA](#) [PARA A POPULAÇÃO](#) [A FREGUESIA](#) [CONTACTO E LOCALIZAÇÃO](#)

CORPOS SOCIAIS

ÓRGÃOS AUTÁRQUICOS



Presidente

M.ª Romana Alves Macedo Fragateiro Cunha



Secretário

Octávio Manuel Rodrigues dos Santos

Secretário 1.º Vogal

Fernando dos Santos Silva



Tesoureiro

Carlos Alberto dos Santos Branco

Tesoureiro 2.º Vogal

Júlio Campos Soares

Elogem WordPress.com. The Ever Abo Theme.

Rosto da «gaveta» *Corpos Sociais*



Junta de Freguesia de Esgueira

[INÍCIO](#) [CORPOS SOCIAIS](#) [GESTÃO AUTÁRQUICA](#) [PARA A POPULAÇÃO](#) [A FREGUESIA](#) [CONTACTO E LOCALIZAÇÃO](#)

CONTAS DE GERÊNCIA

Controlo Orçamental da Despesa



Controlo Orçamental da Receita



Fluxos de Caixa



Blog em WordPress.com. The Ever After Theme.

Rosto da «gaveta» *Contas de Gerência*



Junta de Freguesia de Esqueira

[INÍCIO](#) [CORPOS SOCIAIS](#) [GESTÃO AUTÁRQUICA](#) [PARA A POPULAÇÃO](#) [A FREGUESIA](#) [CONTACTO E LOCALIZAÇÃO](#)

ORÇAMENTO / PPI / PA

[Orçamento](#)



[Plano Actividades](#)



[Plano Plurianual de Investimentos](#)



Blog em WordPress.com. The Ever After Theme.

Rosto da «gaveta» Orçamento / PPI / PA



Junta de Freguesia de Esgueira

[INÍCIO](#) [CORPOS SOCIAIS](#) [GESTÃO AUTÁRQUICA](#) [PARA A POPULAÇÃO](#) [A FREGUESIA](#) [CONTACTO E LOCALIZAÇÃO](#)

REGULAMENTOS

[Regulamento de Taxas e Licenças](#)



[Taxas](#)



[Plano de Riscos](#)



Rosto da «gaveta» *Regulamentos*



Junta de Freguesia de Esgueira

[INICIO](#) [CORPOS SOCIAIS](#) [GESTÃO AUTÁRQUICA](#) [PARA A POPULAÇÃO](#) [A FREGUESIA](#) [CONTACTO E LOCALIZAÇÃO](#)

BOLETIM INFORMATIVO

Consulte aqui o último Boletim Informativo, referente a Outubro-Dezembro de 2013.

Boletim informativo



Blog em WordPress.com. The Ever Alike Theme.

Rosto da «gaveta» *Boletim Informativo*



Junta de Freguesia de Esgueira

[INÍCIO](#) [CORPOS SOCIAIS](#) [GESTÃO AUTÁRQUICA](#) [PARA A POPULAÇÃO](#) [A FREGUESIA](#) [CONTACTO E LOCALIZAÇÃO](#)

ESGUEIRÍADAS



[\(Clique na imagem para ver com maior detalhe\)](#)

As próximas Esgueiríadas ocorrem entre 31 de Maio a 30 de Junho.

Para mais informações, contacte a Junta de Freguesia de Esgueira



[\(Clique na imagem para ver com maior detalhe\)](#)

Inserido no contexto das Esgueiríadas, a noite de fado "Verdes anos" realizar-se-á no próximo dia 28 de Junho, pelas 21h30.

Para mais informações, contacte a Junta de Freguesia de Esgueira

DEIXAR UMA RESPOSTA

Escreva o seu comentário aqui...

Blog em WordPress.com. The Ever After Theme.

Rosto da «gaveta» Esgueiríadas



Junta de Freguesia de Esgueira

[INÍCIO](#) [CORPOS SOCIAIS](#) [GESTÃO AUTÁRQUICA](#) [PARA A POPULAÇÃO](#) [A FREGUESIA](#)
[CONTACTO E LOCALIZAÇÃO](#)

ATIVIDADES

Passio Sénior



[\(clique na imagem para ver o conteúdo detalha\)](#)

Inscrições abertas na Junta de Freguesia

Curso de Bordado à mão e Batinhas Abertas



Esgueira / Matadeços / Dapo /
Taboara - 1 dia / semana

Inscrições abertas na Junta de Freguesia

Chi Kung



2 dias / semana

Inscrições abertas na Junta de Freguesia

CityTrek

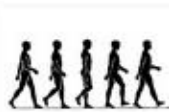

Conjunto de Circuitos Pedonais Urbanos, de âmbito desportivo, com sinalização própria, para a prática da caminhada

Hidroginástica Sénior



2 dias / semana

Pracina dos Galitos

Rosto da «gaveta» Atividades



Junta de Freguesia de Esgueira

[INÍCIO](#) [CORPOS SOCIAIS](#) [GESTÃO AUTÁRQUICA](#) [PARA A POPULAÇÃO](#) [A FREGUESIA](#) [CONTACTO E LOCALIZAÇÃO](#)

ATESTADOS

[Modelo de Atestado](#)



Blog em WordPress.com. The Ever After Theme.

Rosto da «gaveta» Atestados



Junta de Freguesia de Esgueira

[ÍNFO](#) [CORPOS SOCIAIS](#) [GESTÃO AUTÁRQUICA](#) [PARA A POPULAÇÃO](#) [A FREGUESIA](#)
[CONTACTO E LOCALIZAÇÃO](#)

AÇÃO SOCIAL

A Junta de Freguesia de Esgueira tem um projeto de voluntariado para apoio aos idosos da Freguesia, através do seu Gabinete de Apoio Social.

Com o projeto "Sorriso a Ajudas os Idosos", pretendemos, combater a solidão e o isolamento social dos idosos desta Freguesia.

Os objetivos são:

- Reduzir a solidão e o isolamento;
- Melhorar a qualidade de vida;
- Desenvolver um trabalho em parceria;
- Desenvolver ações junto dos beneficiários;
- Servir os interesses dos idosos através da demonstração da flexibilidade e potencialidades do voluntariado;
- Apoiar e promover o encontro entre os prestadores e os beneficiários de voluntariado;
- Promover competências nos voluntários sociais, para o desempenho adequado e rigoroso das suas atividades;
- Promover a intergeracionalidade com grupos da Freguesia.

Dada o cumprimento do trabalho de parcerias estabelecemos contactos com instituições tais como: Associação Adventista para o Desenvolvimento, Recursos e Assistência; Banco de Voluntariado de Aveiro; Cáritas Diocesana de Aveiro; Centro Social e Paroquial Santo André de Esgueira — Matadouro; Cruz Vermelha Portuguesa, e a Conferência Vicentina Santo André de Esgueira.

Estamos no início do nosso projeto e já contamos com 33 voluntários e estamos a apoiar 20 idosos residentes na Freguesia de Esgueira.

Relativamente aos voluntários, estes chegam até nós através do Banco de Voluntariado, através da informação disponível na Junta de Freguesia e até mesmo através de outros voluntários. São realizadas entrevistas e é dada formação na área de como lidar com os idosos e do voluntariado. Os voluntários interagem com os idosos uma a duas horas por semana e fazem-se acompanhar sempre de dois elementos nas visitas domiciliárias.

No que diz respeito à intervenção direta com os idosos, a Assistente Social realiza as primeiras visitas domiciliárias, identifica as carências para uma melhor intervenção, procura soluções em articulação com as disponibilidades dos voluntários, avalia as ações e se necessária nova intervenção para melhorar a qualidade de vida dos idosos da freguesia.

Algumas das atividades que os voluntários realizam para apoiar os idosos:

Simplemente conversar com eles; Cuidados de higiene e conforto; Massagem, Cabeleireiro; Ajudar a dar de comer; Companhia e convívio; Aviar receitas; Contacto com o exterior; Acompanhar às consultas médicas; Pequenas reparações em casa e outras conforme as necessidades.

Por tais motivos, vimos desde já agradecer a ajuda no sentido de que nos seja informado acerca de qualquer projeto ou apoio, uma vez que não dispomos de recursos financeiros para este projeto para além das instalações que cede a Junta de Freguesia a boa vontade dos nossos voluntários.

Este projeto está a ser orientado pela Assistente Social Natércia Veiga que está responsável para futuros contactos, através do telemóvel 900 384 131 e do email: corriaajudasidosos@gmail.com.

Com os melhores cumprimentos

A Presidente da Junta de Freguesia

Maria Romana Fragateiro



Junta de Freguesia de Esgueira

[INÍCIO](#)

[CORPOS SOCIAIS](#)

[GESTÃO AUTÁRQUICA](#)

[PARA A POPULAÇÃO](#)

[A FREGUESIA](#)

[CONTACTO E LOCALIZAÇÃO](#)

AVISOS



Informamos todos os interessados que o serviço de Atendimento Integrado da Câmara Municipal de Aveiro, presta atendimento aos munícipes em Esgueira, na sede da Junta de Freguesia, das 10h às 12h30m, nos próximos dias:

1, 5 e 29 de Julho / 12 e 26 de Agosto / 9 e 23 de Setembro

7 e 21 de Outubro / 4 e 18 de Novembro / 2 e 16 de Dezembro

Para qualquer esclarecimento adicional, contacte a secretaria da Junta de Freguesia.

Rosto da «gaveta» Avisos



Junta de Freguesia de Esgueira

[INÍCIO](#) [CORPOS SOCIAIS](#) [GESTÃO AUTÁRQUICA](#) [PARA A POPULAÇÃO](#) [A FREGUESIA](#) [CONTACTO E LOCALIZAÇÃO](#)

CERTIFICAÇÃO FOTOCÓPIAS

Decreto-Lei 28/2000, de 15 de Março

Desde 1 de Maio de 2000 e nos termos da lei, a Junta de Freguesia, no uso das suas competências, certifica fotocópias.

Para certificar fotocópias, deverá dirigir-se à Junta de Freguesia, apenas sendo necessário a exibição do original cuja cópia se pretende certificar, que será autenticada no momento.

As fotocópias assim conferidas e certificadas têm o mesmo valor dos documentos originais.

Tabela de Taxas da Freguesia de Esgueira

1-Conferência e extracto até 4 páginas por documento | 15,00 €

a) A partir da 5ª página inclusivé acresce por página | 2,50 €

Informação

Nos termos da alínea a) do n.º 1 do artigo 198.º da Constituição, o Governo decretou, para valer como lei geral da República, o seguinte:

Artigo 1.º

1. Podem certificar a conformidade de fotocópias com os documentos originais que lhes sejam apresentados para esse fim as juntas de freguesia e o operador de serviço público de correios, CTT - Correios de Portugal, S. A.
2. Podem ainda as entidades referidas no número anterior proceder à extracção de Fotocópias dos originais que lhes sejam presentes para certificação.
3. Querendo, podem as câmaras de comércio e indústria reconhecidas nos termos do Decreto-Lei n.º 244/92, de 29 de Dezembro, os advogados e os solicitadores praticar os actos previstos nos números anteriores.
4. Em concretização das faculdades previstas nos números anteriores, é aposta ou inscrita no documento fotocopiado a declaração de conformidade com o original, o local e a data de realização do acto, o nome e assinatura do autor da certificação, bem como o carimbo profissional ou qualquer outra marca identificativa da entidade que procede à certificação.
5. As fotocópias conferidas nos termos dos números anteriores têm o valor probatório dos originais.

Artigo 2.º

1. As entidades referidas no artigo anterior fixam o preço que cobram pelos serviços de certificação de fotocópias que, constituindo sua receita própria, não pode exceder o preço resultante da tabela em vigor nos cartórios notariais.
2. Nos locais de acolhimento a atendimento deve estar afixada, por forma bem visível, a tabela dos preços dos serviços de extracção a certificação de fotocópias.

Rosto da «gaveta» *Certificação Fotocópias*



Junta de Freguesia de Esqueira

[INICIO](#) [CORPOS SOCIAIS](#) [GESTÃO AUTARQUICA](#) [PARA A POPULAÇÃO](#) [A FREGUESIA](#) [CONTACTO E LOCALIZAÇÃO](#)

CEMITÉRIO

Consulte o preçário e faça o download do requerimento

[Preços](#)



[Requerimento](#)



Blog em WordPress.com. The Ever After Theme.

Rosto da «gaveta» Cemitério



Junta de Freguesia de Esgueira

[INÍCIO](#) [CORPOS SOCIAIS](#) [GESTÃO AUTÁRQUICA](#) [PARA A POPULAÇÃO](#) [A FREGUESIA](#) [CONTACTO E LOCALIZAÇÃO](#)

SUGESTÕES/RECLAMAÇÕES

Coloque aqui a sua sugestão ou reclamação.

NOME (OBRIGATÓRIO)

EMAIL (OBRIGATÓRIO)

SUGESTÃO/RECLAMAÇÃO (OBRIGATÓRIO)

SUBMITER »

Rosto da «gaveta» Sugestões/Reclamações



Junta de Freguesia de Esgueira

[INÍCIO](#)

[CORPOS SOCIAIS](#)

[GESTÃO AUTÁRQUICA](#)

[PARA A POPULAÇÃO](#)

[A FREGUESIA](#)

[CONTACTO E LOCALIZAÇÃO](#)

LINKS ÚTEIS



Blog em WordPress.com. The Ever After Theme.

Rosto da «gaveta» *Links Úteis*



Junta de Freguesia de Esgueira

[INÍCIO](#) [CORPOS SOCIAIS](#) [GESTÃO AUTARQUICA](#) [PARA A POPULAÇÃO](#) [A FREGUESIA](#) [CONTACTO E LOCALIZAÇÃO](#)

ASSOCIAÇÕES



ADACE - Associação de Defesa do Ambiente



ACE - Associação Colombófila de Esgueira



ADT - Associação Desportiva de Taboeira



CPE - Clube do Povo de Esgueira



Grupo Folclórico de Esgueira



Associação Cultural dos Artistas de Esgueira

Contacto: 234 312 773

Rosto da «gaveta» Associações



Junta de Freguesia de Esgueira

[INÍCIO](#) [CORPOS SOCIAIS](#) [GESTÃO AUTÁRQUICA](#) [PARA A POPULAÇÃO](#) [A FREGUESIA](#)
[CONTACTO E LOCALIZAÇÃO](#)

BRASÃO



Estado - Estado de prata.

Coroa mural - Coroa mural de prata de quatro torres. Doz vís do Fozal Novo de D. Manuel I, de 08 de Junho de 1515.

Língua - Língua branca, com a legenda a negro: "Esgueira".

Carraças - Carraças de negro realçada de ouro, com velas fardadas, de vermelho e navegando em companhia onçada. Representa a carraça (nao quinhentista) utilizada pelos pescadores de Esgueira.

Campanha Onçada - Campanha onçada de cinco peças, a primeira de azul e as restantes de prata e verde. Representa a via de Aveiro, fonte de rendimento e via de comunicação utilizada pelos habitantes de Esgueira.

Sol - Em oboá, sol de vermelho. Representa a navegação diurna.

Crescente - Em oboá, crescente adestrado de azul. Representa a presença árabe em Esgueira, a vitória cristã sobre a mourama e a navegação nocturna.

Antigo Brasão da Vila



O nome da vila: ISGARIA

Legenda: S. CONCILII

Um barco encorçado flutua sobre Águas azuis

Uma estrela, Sol, onçada, E Hã e estrelas hã e Lua crescente.

Não, cor castanha

Bandeira, cor verde

Quinas, cor vermelha

Blog em Wordpress.com. The Ever After Theme.

Rosto da «gaveta» Brasão



Junta de Freguesia de Esgueira

[INÍCIO](#) [CORPOS SOCIAIS](#) [GESTÃO AUTÁRQUICA](#) [PARA A POPULAÇÃO](#) [A FREGUESIA](#) [CONTACTO E LOCALIZAÇÃO](#)

ENSINO



Agrupamento de Escolas de Esgueira

234 302 480 direcao@esjml.edu.pt

- Inclui os seguintes estabelecimentos:
Escola Secundária Jaime Magalhães Lima

Escola Básica 2º e 3º Ciclos Aires Barbosa

Escola 1º Ciclo + Jardim Infância Esgueira

Escola 1º Ciclo + Jardim Infância Alumieira

Escola 1º Ciclo + Jardim Infância Quinta do Simão

Jardim de Infância Cabo Luís/Bela Vista

234311871

234313080

234314052

234314262

234315935

234316558

- Colégio Português

Rosto da «gaveta» *Ensino*



Junta de Freguesia de Esgueira

[INÍCIO](#) [CORPOS SOCIAIS](#) [GESTÃO AUTÁRQUICA](#) [PARA A POPULAÇÃO](#) [A FREGUESIA](#)
[CONTACTO E LOCALIZAÇÃO](#)

HISTÓRIA

Esgueira é uma freguesia portuguesa do Concelho de Aveiro, com 17,71 km² de área e 19000 habitantes aproximadamente.

A Freguesia de Esgueira inclui o Senhor do Álamo/Cruzeiro, Bairro do Vouga, Agrads do Norte, Cabo Loulé, Bela Vista, Taboalva, Quinta do Simão, Matadoupes e Paço.

A sua História remonta a tempos antigos, embora o documento onde aparece pela primeira vez o seu nome, data do ano 1050.

esgueira

Existem textos do mesmo ano que falam em referência às águas marítimas de Esgueira.

A sua situação geográfica, junto da linha de maré, permitiu-lhe até ao século XVII a exploração de marlinhas de sal com um comércio ativo e uma intensa vida marítima durante séculos, tendo sido elevada a cabeça de comarca com jurisdição sobre 31 vilas e 10 concelhos. Recebeu foral do Conde D. Henrique em 1110.

Em 1116, o Mosteiro do Lorvão tinha também bens nesta vila, que o nooso primeiro rei alargou em 1176, com a doação de Taboalva e outras.

Mas foi D. Sancho I que em Outubro de 1110 lhe definiu o senhorio por testamento à sua filha D. Teresa.

Em 2 de Junho de 1515, foi dado o foral à vila de Esgueira por D. Manuel I.

Entre 1515 e 1836, Esgueira foi concelho, constituído pelas freguesias de Esgueira, Casia, Nave e Palhaça, tinha em 1801, 4 416 habitantes.

Com a elevação de Aveiro a cidade e a sua passagem à categoria de terra da Coroa, após o confisco aos duques implicados no atentado contra D. José I, desapareceram os antigos privilégios do ducado, podendo Aveiro ser cabeça de comarca e transferindo-se este entio por decreto de 4 de Novembro de 1836, extinguindo o concelho e anexando Esgueira a Aveiro na qualidade de simples freguesia.

Foi à tanto tempo, numa abemta quando,

que a ex-vila d'Esgueira foi povoada

Vieram a pé ou em barco remado?

Quem sabe, se da maré desgarada

A camparem na Outeira da Ribeira

e dormiram em choupanas e primitivas,

esquecendo uma quimera verdadeira,

restaurando o corpo das fadigas.

Mas logo ao acordar vieram a via

que se encontram, prometendo a fortuna,

por eles procurada noite e dia.

E o arrais dessa companha forte e unta

avista a via da Outeira que dizia:

-Fiquem! Tem vossa maré nesta laguna!

Rosto da «gaveta» História



Junta de Freguesia de Esgueira

[INÍCIO](#) [CORPOS SOCIAIS](#) [GESTÃO AUTÁRQUICA](#) [PARA A POPULAÇÃO](#) [A FREGUESIA](#) [CONTACTO E LOCALIZAÇÃO](#)

MISSÃO, VISÃO E VALORES

Missão:

Representação dos legítimos interesses dos seus habitantes na esfera sócio-cultural, educacional, sanitária e habitacional, com capital sentido cívico.

Visão:

Organização de legitimado poder que garanta o exercício da democracia e que comporte as sinergias dos demais poderes, por forma à breve resolução de eventuais conflitos de interesse.

Valores:

Rigor na Gestão, transparência e ponderação nos processos de decisão.

Blog em WordPress.com. The Ever After Theme.

Rosto da «gaveta» *Missão, Visão e Valores*



Junta de Freguesia de Esgueira

[INÍCIO](#) [CORPOS SOCIAIS](#) [GESTÃO MUNICIPAL](#) [PARA A POPULAÇÃO](#) [ARRÉGUESIA](#)
[CONTACTOS](#) [LOCALIZAÇÃO](#)

LUGARES E PATRIMÓNIO

Agras



É uma pequena zona agrícola, situada entre a linha do norte do caminho-de-ferro e a via. Nesta localidade encontra-se a Ponte da Mina, com o seu miradouro e uma paisagem rara sobre as águas e a ria.

Bela Vista

Localidade rural e urbana paralela à A15 na direção Arco da Estrela. Na sua capela a imagem de Nossa Senhora dos Anjos venerada pelos habitantes deste lugar é festejada em Agosto.

Bairro do Vouga



A Rua de Vasco, eixo de ligação do centro de Esgueira ao centro de Aveiro (passagem desviada sob a linha do caminho de ferro), constitui uma via de passagem diária para muitas pessoas, a maior parte das quais, no percurso que caracteriza a nossa estância, nem sequer reparará nos lindos painéis de azulejos que revestem as suas paredes. Os painéis de azulejo do Viaduto de Esgueira (feitos com restos de cerâmica), com data de colocação de 1991, são da autoria de Vasco Branco.

Cabo Luía

Situado entre Esgueira e Bela Vista, este local, de características urbanas mas também rurais, possui uma capela em honra de São Bartolomeu.

Caião

Lugar limítrofe da Freguesia entre o rural e o urbano ladeado pela Freguesia de S. Joana a Sul, a este pela Freguesia de Eixo, norte e oeste Esgueira.

Esgueira



Esgueira sede da freguesia situada entre a cidade de Aveiro e a grande zona industrial, considerada como zona mista entre o urbano e o rural, possui belas fachadas em azulejos de algumas casas antigas, fontes e tanques antigos que foram restaurados e que embelezam o lugar, que pela sua diversidade e qualidade são considerados pequenos monumentos.

Palourinho de Esgueira - Imóvel de Interesse Público
Símbolo de autonomia e autoridade municipal, o palourinho foi, desde o século XV, a face visível deste mesmo estatuto.

Matadupos



Lugar da freguesia, com características rurais sem esquecer a labuta nos campos da ria como a apicultura.

Rosto da «gaveta» Lugares e Património



Junta de Freguesia de Esgueira

[INÍCIO](#)

[CORPOS SOCIAIS](#)

[GESTÃO AUTÁRQUICA](#)

[PARA A POPULAÇÃO](#)

[A FREGUESIA](#)

[CONTACTO E LOCALIZAÇÃO](#)

INSTALAÇÕES DESPORTIVAS



E.M.A. – Estádio Municipal de Aveiro

Clube do Povo de Esgueira

Pavilhão Gimnodesportivo da Esc. Sec. Dr. Jaime Magalhães Lima

Pavilhão Gimnodesportivo do Agrupamento de Esc. EB. 2-3 Dr. Aires Barbosa

Pavilhão da Escola do 1º Ciclo das Cardadeiras

Parque Desportivo de Taboeira

Rosto da «gaveta» *Instalações Desportivas*



Junta de Freguesia de Esgueira

[INÍCIO](#) [CORPOS SOCIAIS](#) [GESTÃO AUTÁRQUICA](#) [PARA A POPULAÇÃO](#) [A FREGUESIA](#) [CONTACTO E LOCALIZAÇÃO](#)

CONTACTO E LOCALIZAÇÃO

A nossa Morada

Rua Bento Moura,
Esgueira
3800-144 Aveiro

O nosso Facebook



NOME (OBRIGATÓRIO)

EMAIL (OBRIGATÓRIO)

ASSUNTO

MENSAGEM (OBRIGATÓRIO)

SUBMITER >

LOCALIZAÇÃO



Rua Bento Moura, 34
Esgueira
3800-144 Aveiro
35431170
Fax: 354314155

TLM: 97255948

Email: jf@esgueira@gmail.com

Rosto da «gaveta» *Contacto e Localização*

Boletim informativo



Ano 6 / Outubro-Dezembro 2013 / Distribuição
Gratuita

Capa do *Boletim Informativo*

Projeto “Ajudar a sorrir os idosos”



A Junta de Freguesia de Esgueira tem um projeto de voluntariado para apoio aos Idosos da Freguesia, através do seu Gabinete de Apoio Social.

Com o projeto “Sorrir a Ajudar os Idosos”, pretendemos, combater a solidão e ou isolamento social dos Idosos desta Freguesia.

Os objetivos são:

- Reduzir a solidão e o isolamento;
- Melhorar a qualidade de vida;
- Desenvolver um trabalho em parceria;
- Desenvolver acções junto dos beneficiários;
- Servir os interesses dos idosos através da demonstração da flexibilidade e potencialidades do voluntariado;

1ª página do *Boletim informativo*

- Apoiar e promover o encontro entre os prestadores e os beneficiários de voluntariado;
- Promover competências nos voluntários sociais, para o desempenho adequado e rigoroso das suas actividades;
- Promover a intergeracionalidade com grupos da Freguesia.

Para o cumprimento do trabalho de parcerias estabelecemos contactos com instituições tais como: Associação Adventista para o Desenvolvimento, Recursos e Assistência; Banco de Voluntariado de Aveiro; Cáritas Diocesana de Aveiro; Centro Social e Paroquial Santo André de Esgueira – Mataduços; Cruz Vermelha Portuguesa, e a Conferência Vicentina Santo André de Esgueira.

Estamos no início do nosso projeto e já contamos com 33 voluntários e estamos a apoiar 20 idosos residentes na Freguesia de Esgueira.

Relativamente aos voluntários, estes chegam até nós através do Banco de Voluntariado, através da informação disponível na Junta de Freguesia e até mesmo através de outros voluntários. São realizadas entrevistas e é dada formação na área de como lidar com os idosos e do voluntariado. Os voluntários interagem com os idosos uma a duas horas por semana e fazem-se acompanhar sempre de dois elementos nas visitas domiciliárias.

No que diz respeito à intervenção directa com os idosos, a Assistente Social realiza as primeiras visitas domiciliárias, identifica as carências para uma melhor intervenção, procura soluções em articulação com as disponibilidades dos voluntários, avalia as ações e se necessária nova intervenção para melhorar a qualidade de vida dos idosos da freguesia.

Algumas das actividades que os voluntários realizam para apoiar os idosos:

Simplesmente conversar com eles; Cuidados de higiene e conforto; Manicura, Cabeleireiro; Ajudar a dar de comer; Companhia e convívio; Aviar receitas, Contactos com o exterior; Acompanhar às consultas médicas; Pequenas reparações em casa e outras conforme as necessidades.

Por tais motivos, vimos desde já agradecer a ajuda no sentido de que nos seja informado acerca de qualquer projeto ou apoio, uma vez que não dispomos de recursos financeiros para este projeto para além das instalações que cedeu a Junta de Freguesia e a boa vontade dos nossos voluntários.

Este projeto esta a ser orientado pela Assistente Social Natividade Veiga que será a responsável para futuros contactos, através do telemóvel 960 384 131 e do email: sorriarjudaridosos@gmail.com.

Esgueiríadas



29
maio

30
junho

esgueiríadas

SARAU / JANTAR / BASKET / LANCHE / PIQUENIQUE

De 29 de Maio a 30 de Junho realiza-se mais uma vez o evento *Esgueiríadas*. Criado no âmbito do desenvolvimento das associações desportivas e recreativas da Freguesia, espera-se que seja mais um caso de sucesso. Ao dispôr dos fregueses estarão inúmeras atividades, como um lanche acompanhado a melhor música da região, um jogo de basket na *Casa do Povo* com inscrições abertas a todos, um agradável jantar na companhia do Executivo da Junta de Freguesia, entre outros eventos. Para mais informações, contacte a Junta de Freguesia através do número 960 384 131.

3º Torneio de Basket “Para Todos”

3º TORNEIO

BASKET PARA TODOS

CLUBE DO POVO DE ESGUEIRA



Data de Início:
28 de Maio de 2012

Inscrições até:
26 de Maio de 2012

Cada atleta inscrito recebe uma t-shirt e ingresso para o jantar no dia 20 de Junho de 2012.

Jogo da Final do Torneio:
23 de Junho de 2012
(enquadrada na festa de encerramento da época desportiva)

Esgueira

4ª página do *Boletim informativo*

O Basket Para Todos está de regresso. O Clube do Povo de Esgueira volta a organizar, entre os dias 28 de Maio e 23 de Junho, este torneio, que está englobado nas atividades desenvolvidas pela Junta de Freguesia de Esgueira, no âmbito das Esgueiradas.

O 3.º Torneio Basket para Todos visa promover a prática do basquetebol junto de praticantes, ex-praticantes, diferentes intervenientes no fenómeno basquetebolístico (treinadores, seccionistas, etc.), simpatizantes e público em geral.

Sendo o Clube do Povo de Esgueira uma coletividade que dedica por inteiro a sua atividade à promoção e prática do Basquetebol, entende oportuno realizar eventos que promovam a convivência entre todos os que de forma direta ou indireta colaboram com a instituição, abrindo este tipo de eventos à comunidade em geral.

As inscrições das equipas deverão ser efetuadas através do preenchimento da ficha de inscrição e entregues até ao dia 26 de Maio de 2012, na secretaria do Clube do Povo de Esgueira, ou através do email cpe@esgueirabasket.com.

O preço de inscrição é de 180 euros por equipa (terá que ter entre 8 e 12 elementos), ficando cada participante com direito a uma T-Shirt alusiva ao Torneio e ao ingresso no jantar do Torneio, a realizar no dia 20 de Junho, pelas 21.30 horas, num restaurante da cidade de Aveiro a indicar pela organização.

Todos os interessados deverão, ainda antes de proceder à inscrição das respectivas equipas, consultar o **Regulamento do Torneio**.

Apenas as equipas que tenham pago a sua inscrição até à data da realização do sorteio poderão competir.

Meio Ambiente



A limpeza urbana torna-se cada vez mais importante e necessária de acordo com os interesses da Saúde Pública. A responsabilidade da limpeza das ruas da nossa Freguesia é de todos. Temos vindo a verificar que, em algumas ruas, há a insistência em colocar os sacos do lixo ao lado dos contentores. Pedimos, por isso, que evite colocar o lixo fora dos locais a que é destinado. Se porventura os contentores estiverem cheios, pedimos que aguarde pela chegada do camião do lixo.

VAMOS MANTER A FREGUESIA LIMPA.



Estão abertas as inscrições para a Noite de Fados, a decorrer no Centro Cultural de Esgueira, no próximo dia 28, pelas 21h30. Inscreva-se na sua Junta de Freguesia.

Contamos consigo!

Ficha Técnica – Propriedade: Junta de Freguesia de Esgueira – Administração e Redação Rua Bento Moura, Esgueira 3800-144 Aveiro

7ª página do *Boletim informativo*